

**PENGARUH AKUNTABILITAS DAN TRANSPARANSI TERHADAP
PENGELOLAAN BANTUAN LANGSUNG TUNAI DANA DESA
DENGAN SISTEM PENGENDALIAN INTERNAL SEBAGAI
VARIABEL MODERASI DI KABUPATEN GOWA**



Diajukan Untuk Memenuhi Salah Satu Syarat Meraih Gelar Sarjana Akuntansi
Jurusan Akuntansi pada Fakultas Ekonomi dan Bisnis Islam
UIN Alauddin Makassar

Oleh :

ADRIANTI
90400118111

**FAKULTAS EKONOMI DAN BISNIS ISLAM
UIN ALAUDDIN MAKASSAR**

2022

PERNYATAAN KEASLIAN SKRIPSI

Mahasiswa yang bertanda tangan di bawah ini :

Nama : Adrianti
NIM : 90400118111
Tempat/Tgl. Lahir : Romang Lompoa, 10 September 2000
Jurusan/Prodi : Akuntansi
Fakultas : Fakultas Ekonomi Dan Bisnis Islam
Alamat : Borongjati Desa Bulogading Kec. Bontonompo Kab.
Gowa
Judul : Pengaruh Akuntabilitas Dan Transparansi Terhadap
Pengelolaan Bantuan Langsung Tunai Dana Desa Dengan
Sistem Pengendalian Internal Sebagai Variabel Moderasi
Di Kabupaten Gowa

Menyatakan dengan sesungguhnya dan penuh kesadaran bahwa skripsi ini benar adalah hasil karya sendiri. Jika dikemudian hari terbukti bahwa ia merupakan duplikat, tiruan, plagiat, atau dibuat oleh orang lain, sebagian atau seluruhnya, maka skripsi dan gelar yang diperoleh karenanya batal demi hukum.

Samata, 12 Desember 2022

Penyusun,



Adrianti

90400118111



PENGESAHAN SKRIPSI

Skripsi ini berjudul “PENGARUH AKUNTABILITAS DAN TRANSPARANSI TERHADAP PENGELOLAAN BANTUAN LANGSUNG TUNAI DANA DESA DENGAN SISTEM PENGENDALIAN INTERNAL SEBAGAI VARIABEL MODERASI DI KABUPATEN GOWA”, yang disusun oleh ADRIANTI, NIM 90400118111 Mahasiswa Jurusan Akuntansi Fakultas Ekonomi Dan Bisnis Islam UIN AlauddinMakassar, telah diuji dan dipertahankan dalam sidang munaqasyah yang diselenggarakan pada tanggal 11 November 2022 dan dinyatakan telah dapat diterima sebagai salah satu syarat untuk memperoleh gelar Sarjana Akuntansi pada Fakultas Ekonomi dan Bisnis Islam.

Samata-Gowa, November 2022

UNIVERSITAS ISLAM NEGERI

DEWAN PENGUJI

Ketua	Prof. Dr. H. Abustani Ilyas, M.Ag.	(.....)
Sekretaris	Dr. Muh. Wahyuddin Abdullah, SE., M.Si., Ak.	(.....)
Pembimbing I	Dr. Sumarlin, SE., M.Ak.	(.....)
Pembimbing II	Puspita H. Anwar, SE., M.Si., Ak., CA., CPA	(.....)
Penguji I	Dr. Lince Bulutoding, SE., M.Si., Ak	(.....)
Penguji II	Dr. Hj. Wahidah Abdullah, S.Ag., M.Ag.	(.....)

Diketahui oleh:
Dekan Fakultas Ekonomi dan Bisnis Islam UIN
Alauddin Makassar

Prof. Dr. H. Abustani Ilyas, M.Ag.
NIP.19661130 199303 1 003

KATA PENGANTAR

بِسْمِ اللَّهِ الرَّحْمَنِ الرَّحِيمِ

Puji syukur kita panjatkan kehadiran Allah SWT atas segala rahmat dan karunianya berupa kesehatan, kekuatan, kesabaran, dan kemampuan yang telah diberikan untuk berpikir sehingga penulis dapat menyelesaikan skripsi ni dengan baik. Sholawat serta salam semoga tercurahkan kepada baginda Nabi besar Muhammad SAW, yang menjadi suri tauladan kita semua menjadi panutan penyempurnaan agama dalam menjalani kehidupan yang bermanfaat.

Skripsi ini berjudul **“Pengaruh Akuntabilitas Dan Transparansi Terhadap Pengelolaan Bantuan Langsung Tunai Dana Desa Dengan Sistem Pengendalian Internal Sebagai Variabel Moderasi Di Kabupaten Gowa”**. Skripsi ini ditulis untuk menyelesaikan strata satu (S1) Fakultas Ekonomi dan Bisnis Islam UIN Alauddin Makassar.

Penulis menyadari bahwa proses pembuatan skripsi ini bukanlah hal yang mudah, banyak cobaan, rintangan, hambatan dan cobaan yang selalu menghampiri. Hanya dengan ketekunan dan kerja keras yang menjadi penggerak penulis dalam menyelesaikan segala proses tersebut, dan adanya bantuan baik berupa moril dan materil dari berbagai pihak yang membantu memudahkan langkah penulis.

Secara khusus, penulis menyampaikan banyak terima kasih kepada Orangtua tercinta yang telah melahirkan, membesarkan, merawat, mempertaruhkan jiwa dan raga serta mendidik dengan sepenuh hati disertai kasih sayang yang tiada habisnya.

Selain itu, penulis juga mengucapkan terima kasih kepada pihak yang diantaranya:

1. Bapak Prof. H. Hamdan Juhannis, MA., Ph.D selaku Rektor Universitas Islam Negeri (UIN) Alauddin Makassar dan para pembantu rektor serta seluruh jajaran yang senantiasa mencurahkan dedikasinya dengan penuh keihklasan dalam rangka pengembangan mutu dan kualitas kampus peradaban.
2. Bapak Prof. Dr. H. Abustami Ilyas, M.Ag. selaku Dekan Fakultas Ekonomi dan Bisnis Islam UIN Alauddin Makassar.
3. Bapak Memen Suwandi, SE., M.Si. selaku Ketua Jurusan Akuntansi Fakultas Ekonomi dan Bisnis Islam UIN Alauddin Makassar.
4. Ibu Dr. Lince Bulutoding , SE., M.Si., Ak selaku Sekretaris Jurusan Akuntansi Fakultas Ekonomi dan Bisnis Islam UIN Alauddin Makassar.
5. Bapak Sumarlin, SE., M.Ak. selaku Pembimbing I yang dengan sabar membimbing dan memberikan arahan serta nasihat yang baik dalam menyusun skripsi ini hingga pada tahap penyelesaian.
6. Ibu Puspita Hardianti Anwar, S.E., M.Si., Ak., CA., CPA. selaku Pembimbing II yang dengan sabar membimbing dan memberikan arahan serta nasihat yang baik dalam menyusun skripsi ini hingga tahap penyelesaian.
7. Dosen dan Staf Fakultas Ekonomi dan Bisnis Islam UIN Alauddin Makassar yang telah membantu saya dalam menyelesaikan skripsi.

8. Pihak pegawai yang berkerja di Kantor Kecamatan Bontonompo serta seluruh pegawai perangkat desa yang telah membantu saya dalam mengumpulkan data penelitian.
9. Khaerunadiah, Rahmadani, dan Yusniya yang telah menjadi support system dan memotivasi saya dalam menyusun skripsi.
10. Teman seperjuangan Akuntansi angkatan 2018 terutama kelas Akuntansi C yang telah membantu dan memotivasi saya dalam menyusun skripsi.
11. Semua pihak yang tidak dapat disebutkan satu persatu, yang memberikan kontribusi dalam menyelesaikan skripsi.

Akhirnya dengan segala keterbukaan dan ketulusan, penulis persembahkan skripsi ini sebagai upaya pemenuhan salah satu persyaratan untuk memperoleh gelar Sarjana Akuntansi pada UIN Alauddin Makassar, dan semoga skripsi yang penulis persembahkan ini bermanfaat adanya. Kesempurnaan hanya milik Allah SWT semata dan kekurangan tentu datangnya dari penulis. Kiranya dengan bertambahnya wawasan dan pengetahuan, kita semakin menyadari bahwa Allah adalah sumber dari segala sumber ilmu pengetahuan sehingga dapat menjadi manusia yang bertakwa kepada Allah SWT.

Penulis,

Adrianti
90400118029

DAFTAR ISI

HALAMAN SAMPUL	i
PERNYATAAN KEASLIAN SKRIPSI	ii
PENGESAHAN	iii
KATA PENGANTAR	iv
DAFTAR ISI	vii
DAFTAR TABEL	ix
DAFTAR GAMBAR	x
ABSTRAK	xi
BAB I PENDAHULUAN	1
A. Latar Belakang	1
B. Rumusan Masalah	8
C. Tujuan Penelitian	9
D. Manfaat Penelitian	9
E. Penelitian Terdahulu	10
BAB II TINJAUAN PUSTAKA	14
A. Teori Agensi.....	14
B. Akuntabilitas	15
C. Transparasi	18
D. Bantuan Langsung Tunai Dana Desa.....	23
E. Sistem Pengendalian Internal.....	30
F. Kerangka Pikir	33
G. Hipotesis.....	34
BAB III METODE PENELITIAN	41
A. Jenis Penelitian.....	41
B. Lokasi Penelitian	41
C. Pendekatan Penelitian	41
D. Definisi Operasional dan Ruang Lingkup Penelitian.....	42
E. Populasi dan Sampel	46
F. Jenis dan Sumber Data	46

G. Instrumen Penelitian.....	47
H. Teknik Pengelolaan Data dan Analisis Data.....	49
BAB IV HASIL DAN PEMBAHASAN	57
A. Gambaran Umum.....	57
B. Hasil Uji Analisis Deskriptif.....	60
C. Hasil Uji Kualitas Data	68
D. Hasil Uji Asumsi Klasik.....	70
E. Hasil Uji Hipotesis	76
F. Pembahasan.....	86
BAB V PENETUP	98
A. Kesimpulan	98
B. Saran.....	99
C. Keterbatasan Peneliti.....	99
DAFTAR PUSTAKA	101
LAMPIRAN.....	105
DAFTAR RIWAYAT HIDUP	146

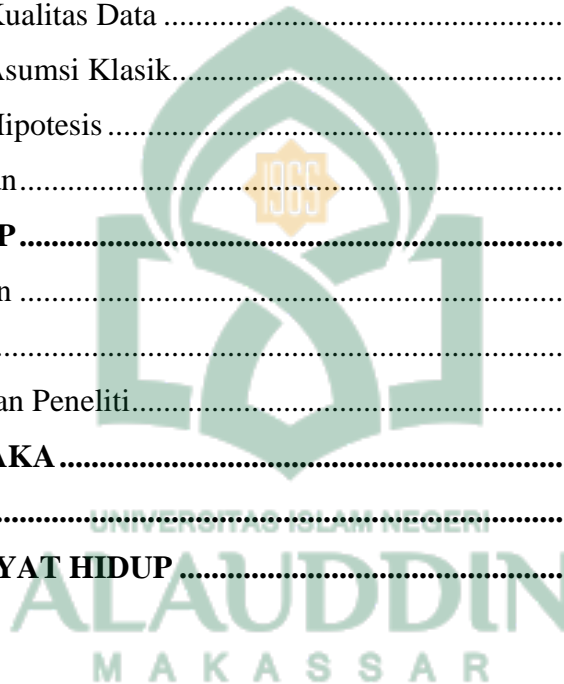

DAFTAR TABEL

Tabel 1.1 Daftar Penerima BLT-DD.....	7
Tabel 1.2 Penelitian Terdahulu	10
Tabel 3.1 Operasional Variabel.....	43
Tabel 3.2 Kriteria Penentuan Variabel Moderating	56
Tabel 4.1 Gambaran Geografis Dan Demografis Umum Kec. Bontonompo	59
Tabel 4.2 Analisis Deskriptif	60
Tabel 4.3 Persentase Jenis Kelamin Responden	61
Tabel 4.4 Persentase Usia Responden.....	61
Tabel 4.5 Persentase Tingkat Pendidikan Responden.....	62
Tabel 4.6 Hasil Analisis Statistik Deskriptif.....	63
Tabel 4.7 Deskriptif Item Pertanyaan Variabel Akuntabilitas (X1)	64
Tabel 4.8 Deskriptif Item Pertanyaan Variabel Transparansi (X2)	65
Tabel 4.9 Deskriptif Item Pertanyaan Variabel Pengelolaan BLT-DD (Y).....	66
Tabel 4.10 Deskriptif Item Pertanyaan Variabel Sistem Pengendalian Internal (M)	67
Tabel 4.11 Hasil Uji Validitas.....	68
Tabel 4.12 Hasil Uji Reabilitas	70
Tabel 4.13 Hasil Uji Normalitas	71
Tabel 4.14 Hasil Uji Multikolinearitas.....	72
Tabel 4.15 Hasil Uji Heterokedastisitas – Uji Glejser	74
Tabel 4.16 Hasil Uji Auto Kolerasi – Uji Run Test.....	76
Tabel 4.17 Hasil Uji Koefisien Determinan (R^2).....	77
Tabel 4.18 Hasil Uji Regresi Secara Parsial (Uji t)	78
Tabel 4.19 Hasil Uji Koefisien Determinan (R^2).....	80
Tabel 4.20 Hasil Uji Regresi Secara Parsial (Uji t)	81

DAFTAR GAMBAR

Gambar 2.1 Kerangka Pikir	34
Gambar 4.1 Peta Kecamatan Bontonompo	58
Gambar 4.2 Hasil Uji Normalitas – Normal Probability Plot	72
Gambar 4.3 Hasil Uji Heterokedastisitas – Grafik Scartter Plot.....	75



ABSTRAK

Nama : Adrianti

NIM : 90400118111

Judul : Pengaruh Akuntabilitas Dan Transparansi Terhadap Pengelolaan Bantuan Langsung Tunai Dana Desa Dengan Sistem Pengendalian Internal Sebagai Variabel Moderasi Di Kabupaten Gowa

Tujuan penelitian ini adalah untuk mengetahui bagaimana pengaruh akuntabilitas dan transparansi terhadap pengelolaan bantuan langsung tunai dana desa dengan sistem pengendalian internal sebagai variabel moderasi di Kabupaten Gowa .

Data yang digunakan dalam penelitian merupakan data primer yang dikumpulkan melalui survei kuesioner secara langsung. Analisis data menggunakan analisis regresi linear berganda dan analisis regresi moderating dengan pendekatan nilai selisih mutlak. Jumlah responden yang digunakan dalam penelitian ini sebanyak 150 orang. Responden dalam penelitian ini adalah seluruh perangkat desa yang ada di Kecamatan Bontonompo.

Hasil penelitian ini menunjukkan bahwa akuntabilitas berpengaruh positif dan signifikan terhadap pengelolaan BLT Dana Desa. Transparansi berpengaruh positif dan signifikan terhadap pengelolaan BLT Dana Desa. Sistem pengendalian internal tidak memoderasi pengaruh akuntabilitas terhadap pengelolaan BLT Dana Desa. Sistem pengendalian internal memoderasi pengaruh transparansi terhadap pengelolaan BLT Dana Desa.

Kata Kunci : Akuntabilitas, Transparansi, Pengelolaan BLT Dana Desa, Sistem Pengendalian Internal

BAB I

PENDAHULUAN

A. Latar Belakang

Kemiskinan merupakan masalah ekonomi utama di Indonesia. Salah satu cara menanggulangi kemiskinan adalah melakukan program pembangunan dari tingkat pemerintahan yang paling rendah yaitu desa. Berbagai program-program dianggarkan untuk pembangunan desa, karena desa merupakan pelopor demokrasi otonom yang bedaulat penuh. Dari dulu desa telah memiliki sistem dan mekanisme pemerintahan dan norma sosial masing-masing (Meighina, 2021).

Berdasarkan Undang-Undang No 6 Tahun 2014 Tentang Desa Pasal 1 Ayat 1, Desa adalah desa dan desa adat atau yang disebut dengan nama lain, selanjutnya disebut Desa, adalah kesatuan masyarakat hukum yang memiliki batas wilayah yang berwenang untuk mengatur dan mengurus urusan pemerintahan, kepentingan masyarakat setempat berdasarkan prakarsa masyarakat, hak asal usul, dan/atau hak tradisional yang diakui dan dihormati dalam sistem pemerintahan Negara Kesatuan Republik Indonesia (Direktorat Jenderal Perimbangan Keuangan, 2016). Di dalam Undang-Undang No 6 Tahun 2014 Tentang Desa Pasal 1 Ayat 1, juga di jelaskan Pada pasal 72 ayat (1d) mengenai sumber pendapatan desa, disebutkan bahwa alokasi dana desa yang merupakan bagian dari dana perimbangan yang diterima Kabupaten/Kota. Selanjutnya dalam ayat (4) pasal yang sama disebutkan Alokasi dana Desa sebagaimana dimaksud pada ayat (1) huruf d paling sedikit 10% (sepuluh perseratus) dari dana perimbangan yang diterima

Kabupaten/Kota dalam Anggaran Pendapatan dan Belanja Daerah setelah dikurangi Dana Alokasi Khusus (Undang-Undang, 2014).

Dalam pelaksanaan otonomi daerah perlu dipahami istilah desentralisasi. desentralisasi diartikan sebagai penyerahan kewenangan pemerintah pusat kepada pemerintah daerah untuk mengurus rumah tangganya sendiri. Desentralisasi memungkinkan berlangsungnya perubahan mendasar dalam karakteristik hubungan keleluasaan untuk menghasilkan keputusan politik tanpa intervensi pusat. Otonomi daerah diberikan oleh pemerintah pusat kepada pemerintah daerah untuk digunakan secara luas, nyata dan bertanggung jawab, berdasarkan prinsip transparansi dan akuntabilitas (Mardiasmo, 2002). Akuntabilitas adalah kewajiban untuk memberikan pertanggungjawaban atau menjawab dan menerangkan kinerja tindakan seorang pimpinan atau pemimpin organisasi kepada pihak yang memiliki hak atau berwenang. Akuntabilitas sebagai salah satu prinsip *good corporate governance* berkaitan dengan pertanggung jawaban pimpinan atas keputusan dan hasil yang dicapai, sesuai dengan wewenang yang dilimpahkan dalam pelaksanaan tanggung jawab mengelola organisasi (Mardiasmo, 2009). Transparansi keuangan telah menjadi kebutuhan warga dan telah mendapat perhatian Pemerintah Indonesia. Sejak ditetapkannya Undang-Undang No 17 Tahun 2003 Tentang Keuangan Negara (Undang-Undang, 2003).

Indonesia secara formal telah berkomitmen untuk mengelola keuangan yang mengadopsi pilar-pilar utama tata pemerintahan yang baik (*good governance*), yaitu transparansi, akuntabilitas, partisipasi dan kepatuhan.

Transparansi pemerintah desa dalam mengungkapkan informasi secara berkala kepada pihak- pihak yang berkepentingan dalam hal ini adalah masyarakat luas sehingga memungkinkan masyarakat untuk mengetahui dan mendapatkan informasi tentang pengelolaan dana desa *Good governance* adalah sebuah kerangka institusional untuk memperkuat otonomi desa, karena secara substantif desentralisasi dan otonomi desa bukan hanya masalah pembagian kewenangan antar level pemerintahan, melainkan sebagai upaya membawa negara lebih dekat dengan masyarakat. Pemerintah lokal tidak akan kuat dan otonomi tidak akan bermakna dan bermanfaat bagi masyarakat lokal jika tidak ditopang dengan transparansi, akuntabilitas, partisipasi dan responsivitas (Mardiasmo, 2006).

Pemerintah perlu mengantisipasi potensi peningkatan kemiskinan yang disebabkan akses pangan, khususnya akibat dari kehilangan pekerjaan. Jika tidak, maka angka kemiskinan akan terus bertambah. Terlebih lagi banyaknya pemberitaan, baik di media cetak maupun media elektronik yang menggambarkan betapa sulitnya kehidupan masyarakat yang berada di bawah garis kemiskinan, penuh dengan keterbasan dan pastinya dengan tingkat perekonomian yang rendah (Sutanto & Hardiningsih, 2021).

Salah satu upaya yang dilakukan oleh pemerintah Indonesia adalah dengan pemberian Bantuan Langsung Tunai dari Dana desa kepada Masyarakat yang membutuhkan untuk mengurangi beban masyarakat miskin. Bantuan Langsung Tunai Dana Desa (BLT-Dana Desa) adalah bantuan uang kepada keluarga miskin di desa yang bersumber dari Dana Desa untuk

mengurangi dampak kemiskinan. Adapun nilai BLT Dana Desa adalah Rp. 600.000 setiap bulan untuk setiap keluarga miskin yang memenuhi kriteria dan diberikan selama 3 (tiga) bulan dan Rp. 300.000 setiap bulan untuk tiga bulan berikutnya. BLT-Dana Desa ini bebas pajak (Bappenas, 2020).

Pelaksanaan BLT dana desa ini di tetapkan dalam Peraturan Menteri Desa PDTT Nomor 6 Tahun 2020 Tentang Perubahan (Peraturan Menteri Desa PDTT, 2020b). Peraturan Menteri Desa PDTT Nomor 11 Tahun 2019 Tentang Prioritas Penggunaan Dana Desa, Tentang perubahan Peraturan Menteri desa PDTT Nomor 11 Tahun 2019 Tentang prioritas penggunaan dana desa diantaranya penyediaan Bantuan Langsung Tunai yang bersumber dari dana desa (BLT-dana desa) (Peraturan Menteri Desa PDTT, 2019a). Pemerintah Desa diyakini lebih mampu melihat prioritas kebutuhan masyarakat dibandingkan Pemerintah Kabupaten yang secara nyata memiliki ruang lingkup permasalahan lebih luas dan rumit. Oleh sebab itu, dalam mengelola bantuan langsung tunai dana desa tersebut pemerintah desa di harapkan melaksanakannya sesuai dengan prinsip akuntabilitas dan transparansi (Meighina, 2021).

Badan Pemeriksa Keuangan (BPK) menegaskan bahwa diperlukan percepatan perbaikan dari sistem akuntansi keuangan pemerintahan daerah melalui langkah-langkah nyata, terprogram dan mengikut sertakan berbagai kalangan tidak hanya dari pemerintah daerah saja yang hasilnya akan mendukung aparatur pemerintah daerah untuk membuat Laporan Keuangan yang berkualitas. Laporan keuangan yang relevan, handal dan dapat dipercaya

dihasilkan dari sistem akuntansi yang handal. Sistem akuntansi yang lemah menyebabkan laporan keuangan yang dihasilkan juga kurang handal dan kurang relevan untuk pembuatan keputusan. Saat ini sistem akuntansi pemerintah daerah rata-rata masih lemah (Mardiasmo, 2006).

Penyajian laporan keuangan adalah salah satu bentuk pelaksanaan akuntabilitas pengelolaan keuangan publik (Mursyidi, 2010). Dengan demikian, tidak adanya laporan keuangan berkualitas menunjukkan lemahnya akuntabilitas. Lebih lanjut lemahnya akuntabilitas dan transparansi tersebut mengindikasikan lemahnya sistem yang selanjutnya berimbas pada membudayannya korupsi sistematis. Untuk mengikis hal tersebut salah satu caranya adalah membudayakan akuntabilitas dan transparansi laporan keuangan instansi pemerintah daerah. Laporan keuangan yang berkualitas memerlukan Sistem Pengendalian *Intern* Pemerintah (SPIP) dalam proses penggunaannya. Peraturan tentang sistem pengendalian *intern* bagi pemerintahan pusat/daerah tertuang dalam Peraturan Pemerintah Nomor 60 tahun 2008 tentang Sistem Pengendalian *Intern* Pemerintah.

Akuntabilitas dan transparansi sangat diperlukan dalam sektor pemerintahan dan khususnya di wilayah desa yang masih kurangnya pengetahuan akan pentingnya prinsip akuntabilitas dalam pengelolaan dana desa agar dana tersebut digunakan tepat sasaran dan juga agar meminimalisir terjadinya kecurangan pada pengelolaan dana tersebut (I. M. Y. D. Putra & Rasmini, 2019). Pasal 6a ayat 2 berbunyi Penanganan dampak Pandemi Covid-19 sebagaimana dimaksud pada ayat (1) huruf a dapat berupa BLT

Dana Desa kepada keluarga miskin di Desa sesuai dengan ketentuan peraturan perundang-undangan (Peraturan Menteri Desa PDTT, 2020a).

Dari data sekunder yang di dapatkan dari Pejabat Pengelola Informasi dan Dokumentasi Desa (PPID Desa) landasan hukum terkait BLT dana desa adalah Peraturan Menteri Desa PDTT No 6 Tahun 2020 tentang Perubahan atas Peraturan Menteri Desa (Peraturan Menteri Desa PDTT, 2020b). PDTT Nomor 11 Tahun 2019 tentang Prioritas Penggunaan Dana Desa Tahun 2020. Dimana mengatur tentang mekanisme pendataan penerima BLT melalui tahapan: (a) oleh Relawan Desa lawan COVID-19. (b) Basis pendataan di RT dan RW. (c) Musdes Khusus untuk validasi, finalisasi, dan penetapan penerima BLT-Dana Desa yang ditandatangani oleh Kepala Desa. (d) Pengesahan oleh Bupati/Walikota atau Camat selambatnya 5 (lima) hari kerja. Dimana PPID juga memaparkan metode perhitungan dana desa untuk bantuan covid 19 yaitu: (a) Dana Desa kurang dari Rp 800.000.000, BLT-Dana Desa maksimal 25% dari jumlah Dana Desa. (b) Dana Desa Rp 800.000.000 - Rp 1.200.000.000, BLT-Dana Desa maksimal 30% dari jumlah Dana Desa. (c) Dana Desa lebih dari Rp 1.200.000.000, BLT-Dana Desa maksimal 35% dari jumlah Dana Desa (Peraturan Menteri Desa PDTT, 2019b).

Pemerintah Kabupaten Gowa, Sulawesi Selatan menyiapkan 7 miliar dari dana desa untuk penyaluran bantuan langsung tunai ke-121 desa. BLT dana desa tahap pertama di salurkan kepada 11.666 kepala keluarga (KK) yang memenuhi syarat yaitu kurang mampu dan kelompok rentan (Pemberdayaan Masyarakat Desa Kabupaten Gowa, 2020).

Penelitian ini dilakukan di salah satu kecamatan Kabupaten Gowa yaitu Kecamatan Bontonompo. Selain karena belum banyak penelitian mengenai pengaruh akuntabilitas dalam pengelolaan bantuan langsung tunai. Pemilihan objek penelitian yaitu Kecamatan Bontonompo Kabupaten Gowa yaitu berdasarkan tabel berikut jumlah penerimaan Bantuan Langsung Tunai dana desa yang di peroleh oleh Kecamatan Bontonompo Kabupaten Gowa.

Tabel 1.1
Daftar Penerimaan Bantuan Langsung Tunai (BLT) Dana Desa Berdasarkan Alokasi Dana Desa Di Kecamatan Bontonompo Kabupaten Gowa Tahun 2022

No	Nama Desa	Jumlah Alokasi Dana Desa (ADD)	Jumlah Dana Desa (DDS)	Jumlah Bantuan Langsung Tunai (BLT) Dana Desa
1	Romanglasa	Rp. 657.459.976	Rp. 958.332.000	Rp. 385.200.000
2	Bontobiraeng Selatan	Rp. 641.094.976	Rp. 891.152.000	Rp. 360.000.000
3	Bontobiraeng	Rp. 648.091.976	Rp. 880.316.000	Rp. 352.827.000
4	Bontolangkasa Utara	Rp. 656.855.250	Rp. 985.200.000	Rp. 396.000.000
5	Bulogading	Rp. 645.032.976	Rp. 835.902.000	Rp. 378.000.000
6	Bontolangkasa Selatan	Rp. 698.072.201	Rp. 1.111.498.000	Rp. 446.400.000
7	Bategulung	Rp. 633.744.976	Rp. 444.797.000	Rp. 302.400.4000
8	Barembeng	Rp. 663.664.093	Rp. 1.126.054.000	Rp. 511.235.000
9	Kalebarembeng	Rp. 665.004.976	Rp. 1.179.482.000	Rp. 475.200.000
10	Katangka	Rp. 646.412.976	Rp. 906.476.000	Rp. 363.600.000
11	Manjapai	Rp. 636.175.500	Rp. 1.797.009.976	Rp. 477.895.000

Sumber: Kantor Desa Di Kecamatan Bontonompo

Pemilihan Kecamatan Bontonompo sebagai objek penelitian karena Kecamatan Bontonompo memiliki penerimaana BLT tertinggi dibandingkan dengan seluruh kecamatan yang ada di Kabupaten Gowa. Selain itu, ditemukan adanya permasalahan di lapangan saat pembagian BLT Dana Desa.

Dimana penerima bantuan yang tercatat ganda/dobel sebagai penerima BLT DD juga terdaftar sebagai penerima Bantuan Sosial Tunai (BST). Jadi, untuk mengantisipasi hal tersebut, maka BLT DD tidak diberikan dan akan dialihkan ke masyarakat yang dianggap layak untuk menerima BLT tersebut (Lopi, 2020).

Pengelolaan bantuan langsung tunai dana desa yang baik sangat penting bagi kelangsungan kesejahteraan masyarakat luas. Oleh sebab itu, peneliti tertarik mengambil judul **“Pengaruh Akuntabilitas dan Transparansi Terhadap Pengelolaan Bantuan Langsung Tunai Dana Desa dengan Sistem Pengendalian Internal Sebagai Variabel Moderasi di Kabupaten Gowa”**.

B. Rumusan Masalah

Berdasarkan latar belakang yang telah di jelaskan di atas, maka rumusan masalah penelitian ini adalah:

1. Apakah Akuntabilitas berpengaruh terhadap Pengelolaan Bantuan Langsung Tunai Dana Desa di Kecamatan Bontonompo Kabupaten Gowa?
2. Apakah Transparansi berpengaruh terhadap Pengelolaan Bantuan Langsung Tunai Dana Desa di Kecamatan Bontonompo Kabupaten Gowa?
3. Apakah Sistem Pengendalian Internal dapat memoderasi hubungan antara Akuntabilitas dengan Pengelolaan Bantuan Langsung Tunai Dana Desa di Kecamatan Bontonompo Kabupaten Gowa?

4. Apakah Sistem Pengendalian Internal dapat memoderasi hubungan antara Transparansi dengan Pengelolaan Bantuan Langsung Tunai Dana Desa di Kecamatan Bontonompo Kabupaten Gowa?

C. Tujuan Penelitian

Sesuai dengan perumusan masalah sebagaimana diatas, maka tujuan penelitian ini adalah:

1. Untuk mengetahui Pengaruh Akuntabilitas Terhadap Pengelolaan Bantuan Langsung Tunai Dana Desa di Kecamatan Bontonompo Kabupaten Gowa.
2. Untuk mengetahui Pengaruh Transparansi Terhadap Pengelolaan Bantuan Langsung Tunai Dana Desa di Kecamatan Bontonompo Kabupaten Gowa.
3. Untuk mengetahui Sistem Pengendalian Internal dapat memoderasi hubungan antara Akuntabilitas dengan Pengelolaan Bantuan Langsung Tunai Dana Desa di Kecamatan Bontonompo Kabupaten Gowa.
4. Untuk mengetahui Sistem Pengendalian Internal dapat memoderasi hubungan antara Transparansi dengan Pengelolaan Bantuan Langsung Tunai Dana Desa di Kecamatan Bontonompo Kabupaten Gowa.

D. Manfaat Penelitian

Sesuai dengan tujuan penelitian ini di harapkan dapat memberikan manfaat sebagai berikut:

1. Bagi instansi pemerintah hasil penelitian ini diharapkan dapat memberikan masukan dan wawasan bagi pemerintahan di Kecamatan

Bontonompo untuk lebih meningkatkan akuntabilitas dan transparansi dalam Pengelolaan Bantuan Langsung Tunai Dana desa.

2. Bagi peneliti selanjutnya penelitian ini di harapkan dapat memberikan tambahan wawasan informasi dan pengetahuan kepada peneliti selanjutnya mengenai pengaruh akuntabilitas dan ransparansi terhadap pengelolaan Bantuan Langsung Tunai Dana Desa.
3. Bagi masyarakat Kecamatan Bontonompo penelitian ini di harapkan dapat memberikan wawasan dan pemahaman masyarakat mengenai pengelolaan Bantuan Langsung Tunai Dana Desa yang baik dengan meningkatkan partisipasi masyarakat untuk kemajuan Kecamatan Bontonompo.

E. Penelitian Terdahulu

UNIVERSITAS ISLAM NEGERI

ALAUDDIN

MAJALANG

Tabel 1.2

Penelitian Terdahulu

No	Nama Peneliti dan Tahun Peneliti	Judul Penelitian	Variabel (Kuantitatif)	Hasil Peneliti
1	Franco Benony Limba, Shella Gilby Sapulatte, dan Alfrin Ernest Marthen Usmany (2021).	Akuntabilitas Pengelolaan Dana Desa Pada Masa Pandemi Covid-19 Dalam <i>Theory Of Planned Behavior</i>	Variabel independen dan dependen	Hasil penelitian menunjukkan bahwa terdapat pengaruh yang positif dan signifikan antara sikap terhadap akuntabilitas, norma subjektif dan <i>self efficacy</i> terhadap niat untuk berlaku akuntabel dalam pengelolaan dana desa. Selain itu, uji SPSS menunjukkan bahwa ketiga determinan tersebut secara simultan berdampak pada niat

				berperilaku sesuai dengan <i>theory of planned behavior</i> .
Sumber : (Franco Benony Limba, Shella Gilby Sapulatte, 2021)				
2	Heri Sutanto Dan Pancawati Hardiningsih (2021)	Akuntabilitas Pengelolaan BLT-Dana Desa Pada Masa Pandemi Covid-19	Variable independen dan dependen	Hasil penelitian menyatakan bahwa penyajian laporan pertanggungjawaban dan aksesibilitas berpengaruh positif dan signifikan terhadap akuntabilitas pengelolaan BLT-Dana Desa.
Sumber : (Sutanto & Hardiningsih, 2021)				
3	Christa Yunnita Garung dan Linda Lomi Ga (2020) (Garung & Ga, 2020)	Pengaruh Akuntabilitas Dan Transparansi Terhadap Pengelolaan Alokasi Dana Desa (Add) Dalam Pencapaian <i>Good Governance</i> Pada Desa Manulea, Kecamatan Sasitamean, Kabupaten Malaka	Variabel independen dan dependen	Hasil penelitian yang telah dilakukan, dapat disimpulkan bahwa akuntabilitas dan transparansi secara parsial berpengaruh signifikan, terhadap pengelolaan alokasi dana desa. Sedangkan akuntabilitas dan transparansi secara simultan memiliki pengaruh yang signifikan terhadap pengelolaan alokasi dana desa dalam mewujudkan pemerintahan yang baik di Desa Manulea, Kabupaten Sasitamean, Kabupaten Malaka.
Sumber : (Garung & Ga, 2020)				
4	Risya Umami dan Idang Nurodin (2017)	Pengaruh Transparansi Dan Akuntabilitas Terhadap Pengeloa	Variabel independen dan dependen	Hasil uji validitas menunjukkan bahwa data dinyatakan memenuhi syarat untuk mengukur variabel yang diteliti dan berdasarkan uji

		n Keuangan Desa		normalitas data layak untuk dijadikan sampel dalam penelitian ini. Berdasarkan pengujian hipotesis dengan koefisien determinasi dapat diketahui bahwa transparansi dan akuntabilitas berpengaruh signifikan terhadap pengelolaan keuangan desa sebesar 63,68% dan sisanya sebesar 36,32% dipengaruhi oleh faktor lain di luar penelitian yang tidak diteliti.
Sumber : (Risya Umami, 2017)				
5	Dewi Kusuma Wardani Dan Ratih Ranika Putri Utami (2020)	Pengaruh Transparansi Pengelolaan Keuangan Dana Desa Dan Pemberdayaan Masyarakat Terhadap Kesejahteraan Masyarakat Desa Sidoharjo	Variabel independen dan dependen	Hasil penelitian ini menunjukkan bahwa komunitas pemberdayaan berpengaruh positif terhadap kesejahteraan masyarakat Desa Sidoharjo, Kecamatan Tepus Kabupaten Gunungkidul, sedangkan transparansi pengelolaan keuangan desa dana tidak mempengaruhi kesejahteraan masyarakat di Desa Sidoharjo Kecamatan Tepus, Kabupaten Gunungkidul.
Sumber : (Wardani & Utami, 2020)				
6	Fitri	Pengaruh	Variabel	Hasil penelitian ini

	Sukmawati dan Alfi Nurfitriani (2019)	Transparansi Dan Akuntabilitas Terhadap Pengelolaan Keuangan Desa (Studi Pada Pemerintah Desa Di Kabupaten Garut)	independen dan dependen	menunjukkan bahwa secara parsial transparansi tidak berpengaruh terhadap pengelolaan keuangan desa, sedangkan akuntabilitas berpengaruh terhadap pengelolaan keuangan desa. Akan tetapi secara simultan transparansi dan akuntabilitas berpengaruh terhadap pengelolaan keuangan desa dengan nilai kontribusi sebesar 29,2%.
Sumber : (Fitri Sukmawati, 2019)				
7	I Made Yoga Darma Putra dan Ni Ketut Rasmini (2019)	Pengaruh Akuntabilitas, Transparansi, Dan Partisipasi Masyarakat Pada Efektivitas Pengelolaan Dana Desa	Variabel independen dan dependen	Hasil penelitian ini menunjukkan bahwa akuntabilitas, transparansi, dan partisipasi masyarakat berpengaruh positif pada efektivitas pengelolaan dana desa di Kecamatan Abiansemal Kabupaten Badung. Hal ini menunjukkan bahwa semakin baik akuntabilitas, transparansi, dan partisipasi masyarakat maka efektivitas pengelolaan dana desa di Kecamatan Abiansemal Kabupaten Badung akan semakin baik.
Sumber : (I. M. Y. D. Putra & Rasmini, 2019)				

BAB II

TINJAUAN PUSTAKA

A. Teori Agensi

Teori agensi merupakan konsep yang menjelaskan hubungan kontraktual antara *principals* dan *agents*. Pihak *principals* adalah pihak yang memberikan mandat kepada pihak lain yaitu *agents*, untuk melakukan semua kegiatan atas nama *principals* dalam kapasitasnya sebagai pengambil keputusan. Hubungan keagenan merupakan suatu kontrak dimana satu atau lebih orang (*principals*) memerintah orang lain (*agents*) untuk melakukan suatu jasa atas nama prinsipal serta memberi wewenang kepada agen membuat keputusan yang terbaik bagi *principals*. Jika kedua belah pihak tersebut mempunyai tujuan yang sama untuk memaksimalkan nilai perusahaan, maka diyakini agen akan bertindak dengan cara yang sesuai dengan kepentingan principal (Meckling, 1976). Pada Pemerintahan Daerah di Indonesia secara sadar atau tidak, Teori Agensi sebenarnya telah dipraktikkan, pada organisasi sektor publik yang dimaksud *principals* adalah Pemerintah dan masyarakat serta *agents* dalam hal ini adalah Kepala Desa dan Perangkat Desa.

Kepala desa dan perangkat desa sebagai unsur penyelenggara pemerintahan desa diharapkan mampu melaksanakan kepemimpinan dan koordinasi mengelola keuangan dana desa dan menyampaikan laporan pertanggungjawaban dengan transparan dan akuntabel. Akuntabilitas dan transparansi mensyaratkan bahwa mereka yang memegang posisi kepercayaan publik harus mempertanggungjawabkan kinerjanya kepada publik dan

menyediakan informasi secara terbuka mengenai laporan pengelolaan dana desa .

B. Akuntabilitas

1. Pengertian Akuntabilitas

Menurut Permendagri 113 Tahun 2014, akuntabilitas yaitu perwujudan kewajiban untuk mempertanggungjawabkan pengelolaan dan pengendalian sumber daya dan pelaksanaan kebijakan yang dipercayakan dalam rangka pencapaian tujuan yang telah ditetapkan. Asas akuntabel yang menentukan bahwa setiap kegiatan dan hasil akhir kegiatan penyelenggara pemerintah desa harus dapat dipertanggungjawabkan kepada masyarakat desa sesuai dengan ketentuan peraturan perundangan (Putri, 2021).

Akuntabilitas adalah mempertanggung jawabkan pengelolaan sumber daya serta pelaksanaan kebijakan yang dipercayakan kepada entitas pelaporan dalam mencapai tujuan yang telah ditetapkan secara periodik (Mursyidi, 2013).

Akuntabilitas adalah bentuk kewajiban mempertanggungjawabkan keberhasilan atau kegagalan pelaksanaan misi organisasi dalam mencapai tujuan dan sasaran yang telah ditetapkan sebelumnya, melalui suatu media pertanggungjawaban yang dilaksanakan secara periodik (Mardiasmo, 2006).

Akuntabilitas adalah kewajiban untuk memberikan pertanggungjawaban atau menjawab dan menerangkan kinerja dan tindakan seseorang atau suatu organisasi kepada pihak yang memiliki hak atau

berkewenangan untuk meminta keterangan atau pertanggungjawaban (Sedarmayanti, 2003).

Akuntabilitas dalam pandangan Islam sebagaimana dalam Al-Quran dijelaskan tentang tanggungjawab seseorang yang terdapat dalam surat AZ-Zalzalah/99:7-8 sebagai berikut:

وَمَنْ يَعْمَلْ مِثْقَالَ ذَرَّةٍ شَرًّا يَرَهُ ﴿٨﴾ فَمَنْ يَعْمَلْ مِثْقَالَ ذَرَّةٍ خَيْرًا يَرَهُ ﴿٧﴾

Terjemahan:

“Barangsiapa yang mengerjakan kebaikan seberat dzarrah pun, niscaya dia akan melihat (balasan)nya dan barang siapa yang mengerjakan kejahatan sebesar dzarrahpun, Niscaya dia akan melihat (balasan)nya pula”, (Departemen Agama RI, 1971).

Makna dari sebuah surah yang di uraikan diatas menjelaskan bahwa keterkaitan dengan akuntabilitas atau pertanggungjawaban pemerintahan desa, yaitu apabila pemerintah desa dalam menjalankan tugas yang diamanahkan harus memiliki pertanggungjawaban yang baik dan akuntabel terkait dengan bagaimana mengelola harta atau kekayaan yang dimiliki oleh desa. Pertanggungjawaban tersebut tidak hanya di dunia saja yang berupa laporan pertanggungjawaban realisasi pelaksanaan APBD desa yang di sampaikan kepada bupati, tetapi juga pertanggungjawaban di akhirat. Dalam Tafsir Al-Misbah dijelaskan bahwa barang siapa yang berbuat kebaikan, walaupun hanya sebesar butir debu, maka ia akan melihatnya dalam lembaran catatan amal perbuatan (shahifah) dan mendapatkan balasannya. Ayat di atas menjelaskan bahwa segala perbuatan akan berujung pada sebuah pertanggungjawaban, maka dari itu akuntabilitas atau pertanggungjawaban dianggap penting. Aktivitas atau kinerja para aparat desa

harus dilaporkan dalam wujud pertanggungjawaban kepada Allah sebagai otoritas yang paling tinggi, sebagai pemberi amanah dan pertanggungjawaban kepada masyarakat desa.(Shihab, 2000)

2. Dimensi Akuntabilitas

Menurut Mahmudi (2010) terdapat lima dimensi akuntabilitas yaitu (Mahmudi, 2010):

- a. Akuntabilitas Hukum dan Kejujuran. Akuntabilitas hukum dan kejujuran adalah akuntabilitas lembaga publik untuk berperilaku jujur dalam bekerja dan mentaati ketentuan hukum yang berlaku.
- b. Akuntabilitas Manajerial. Akuntabilitas manajerial adalah pertanggungjawaban lembaga publik untuk melakukan pengelolaan organisasi secara efektif dan efisien.
- c. Akuntabilitas Program. Akuntabilitas program berkaitan dengan pertimbangan apakah tujuan yang ditetapkan dapat dicapai atau tidak, dan apakah organisasi telah mempertimbangkan alternatif program yang memberikan hasil dengan biaya yang minimal.
- d. Akuntabilitas Kebijakan. Akuntabilitas kebijakan terkait dengan pertanggungjawaban lembaga publik atas kebijakan yang diambil.
- e. Akuntabilitas Finansial. Akuntabilitas finansial adalah pertanggungjawaban lembaga publik untuk menggunakan uang publik secara ekonomi, efisien dan efektif, tidak ada pemborosan dan kebocoran dana serta korupsi.

C. Transparansi

1. Pengertian Transparansi

Menurut Permendagri 113 Tahun 2014 transparansi yaitu prinsip keterbukaan yang memungkinkan masyarakat untuk mengetahui dan mendapat akses informasi seluas-luasnya tentang keuangan desa. Asas yang membuka diri terhadap hak masyarakat untuk memperoleh informasi yang benar, jujur, dan tidak diskriminatif tentang penyelenggaraan pemerintah desa dengan tetap memperhatikan ketentuan peraturan perundangan (Putri, 2021).

Transparansi adalah segala keputusan yang diambil dan penerapannya dibuat dan dilaksanakan sesuai koridor hukum dan peraturan yang berlaku (Dwijowijoto, 2004). Transparansi adalah keterbukaan (openess) pemerintah dalam memberikan informasi yang terkait dengan aktivitas pengelolaan sumber daya publik kepada pihak-pihak yang membutuhkan informasi. Pemerintah berkewajiban memberikan informasi keuangan dan informasi lainnya yang akan digunakan untuk pengambilan keputusan oleh pihak-pihak yang berkepentingan (Mardiasmo, 2006).

Menurut Agoes dan Ardana (2009), transparansi adalah kewajiban bagi para pengelola untuk menjalankan prinsip keterbukaan dalam proses keputusan dan penyampaian informasi. Keterbukaan dalam menyampaikan informasi juga mengandung arti bahwa informasi yang disampaikan harus lengkap, benar, dan tepat waktu kepada semua pemangku kepentingan. Tidak boleh ada hal-hal yang dirahasiakan, disembunyikan, ditutup-tutupi, atau ditunda-tunda (Putri, 2021).

Transparansi dibangun atas dasar kebebasan arus informasi. Seluruh proses yang terjadi dalam suatu lembaga atau perusahaan perlu diketahui oleh para pemangku kepentingan sehingga penyediaan informasi harus relevan. Dengan adanya perilaku transparan akan mengurangi tingkat ketidakpastian dalam proses pengambilan keputusan. Dalam pandangan Islam, transparansi merupakan kejujuran (Al-Shiddiq) sebagaimana firman Allah SWT dalam surat Al-An'am ayat/2:152, sebagai berikut:

وَلَا تَقْرَبُوا مَالَ الْيَتِيمِ إِلَّا بِالَّتِي هِيَ أَحْسَنُ حَتَّىٰ يَبْلُغَ أَشُدَّهُ ۖ وَأَوْفُوا بِالْكَيْلِ وَالْمِيزَانِ
 بِالْقِسْطِ ۚ لَا تُكْفِفُ نَفْسًا إِلَّا وُسْعَهَا ۖ وَإِذَا قُلْتُمْ فَاعْدُوا ۚ وَلَوْ كَانَ ذَا قُرْبَىٰ ۖ وَبِعَهْدِ
 اللَّهِ أَوْفُوا ۚ ذَلِكُمْ وَصَّاكُم بِهِ لَعَلَّكُمْ تَذَكَّرُونَ ﴿١٥٢﴾

Terjemahnya:

“Dan janganlah kamu dekati harta anak yatim, kecuali dengan cara yang lebih bermanfaat, hingga sampai ia dewasa. Dan sempurnakanlah takaran dan timbangan dengan adil. Kami tidak memikulkan beban kepada seseorang melainkan sekedar kesanggupannya. Dan apabila kamu berkata, maka hendaklah kamu berlaku adil, kendatipun ia adalah kerabat(mu), dan penuhilah janji Allah. Yang demikian itu diperintahkan Allah kepadamu agar kamu ingat”, (Departemen Agama RI, 1971).

Menurut tafsir Al-Misbah menjelaskan bahwa adapun larangan mendekati harta anak yatim, maksudnya, siapapun tidak boleh mendekati, menggunakan atau memanfaatkan harta anak yatim baik dari pihak wali maupun pihak lain kecuali pendekatan itu bertujuan untuk memelihara dan mengembangkan harta anak yatim. Jika anak yatim itu sudah dewasa barulah diserahkan harta tersebut kepadanya. Mengenai usia, para ulama menyatakan sekitar 15-18 tahun atau dengan melihat situasi dan kondisi anak, mengingat kedewasaan tidak hanya didasarkan pada usia tapi pada kematangan emosi

dan tanggungjawab sehingga bisa memelihara dan mengembangkan hartanya dan tidak berfoya-foya atau menghamburkan warisannya. Tentang keharusan menyempurnakan takaran dan timbangan, perintah ini berulang kali disebutkan pada beberapa surah dalam Al-Qur'an dengan bermacam cara, bentuk dan hubungannya dengan persoalan yang bermacam-macam pula, (Shihab, 2000).

Transparansi berarti informasi yang diberikan itu harus jujur dan terbuka kepada pemangku kepentingan dengan mempertimbangkan bahwasanya pihak eksternal mempunyai hak atas informasi yang jujur dan akurat secara meneluruh atas perlakuan akuntansi aset biologis dalam hal penilaian aset tersebut. Melihat makna dari transparansi dapat kita simpulkan bahwasanya informasi dalam laporan keuangan harus sesuai dengan syarat transparansi. Dalam kaitannya dengan penilaian aset biologis berdasar pada nilai wajar, perusahaan harus menyajikan nilai aset biologis sesuai dengan kenyataan yang sebenarnya, serta semua fakta harus diungkapkan agar informasi keuangan dianggap tidak menyesatkan pengguna laporan keuangan. Model nilai wajar digunakan karena didukung dengan anggapan bahwa transparansi dapat terwujud akibat penggunaan model nilai wajar sehingga dapat mengambil keputusan ekonomi yang tepat. Selain itu, juga mencerminkan kondisi pasar saat itu. Namun pada kenyataannya, metode nilai wajar ini masih mengundang banyak perdebatan diberbagai kalangan. Maka dari itu peneliti menggunakan konsep AlShiddiq untuk mengelevasi perilaku transparan dalam menyajikan nilai aset biologis dalam laporan keuangan.

Dikatakan transparan apabila semua informasi diungkapkan secara jujur dan terbuka. Adapun kriteria dari transparansi meliputi: a) Mudah diakses oleh pihak yang berkepentingan, b) Mudah dipahami dan Jelas, c) Benar atau tidak menyesatkan. Sangat penting untuk menerapkan sikap jujur atau transparan dalam menyajikan suatu informasi keuangan karena selain pertanggungjawaban kepada manusia juga kita pertanggungjawabkan kepada Allah SWT. Secara idealnya, segala aktivitas yang dilakukan haruslah mengedepankan nilai kejujuran maupun keadilan agar tidak ada pihak yang merasa dirugikan, (Kusmawati, 2020).

2. Manfaat Transparansi Keuangan

Menurut Medina (2012) manfaat transparansi keuangan yaitu (Putri, 2021):

- a. Transparansi dapat mengurangi ketidakpastian yang memberikan kontribusi pada stabilitas fiskal dan makro ekonomi sehingga penyesuaian di kemudian hari dapat diminimalisir.
- b. Meningkatkan akuntabilitas pemerintah. Legislatif, media, dan masyarakat dapat melaksanakan fungsi kontrol terhadap pemerintah lebih baik jika mereka mempunyai informasi tentang kebijakan, pelaksanaan kebijakan, dan penerimaan atau pengeluaran pemerintah. Para pejabat publik akan berlaku lebih bertanggung jawab jika keputusan yang diambil dilakukan secara terbuka atau transparan untuk publik dan dapat mencegah adanya korupsi, kolusi, dan nepotisme.

- c. Transparansi dapat meningkatkan kepercayaan kepada pemerintah dan membangun hubungan sosial yang lebih erat, misalnya masyarakat dapat memahami kebijakan pemerintah dan bahkan mendukung kebijakan tersebut.

3. Prinsip Transparansi Keuangan

Prinsip-prinsip transparansi keuangan yaitu (Mardiasmo, 2009):

- a. *Informativeness* (Informatif)

Informatif adalah pemberian arus informasi, berita, penjelasan mekanisme, prosedur, data, fakta, kepada stakeholders yang membutuhkan informasi secara jelas dan akurat. Indikator dari informatif adalah:

- 1) Tepat waktu. Laporan keuangan harus disajikan tepat waktu agar dapat digunakan sebagai dasar pengambilan keputusan ekonomi, sosial, politik serta untuk menghindari tertundanya pengambilan keputusan tersebut.
- 2) Memadai. Penyajian laporan keuangan sesuai dengan prinsip akuntansi yang berlaku umum di Indonesia mencakup dimuatnya pengungkapan informatif yang memadai atas hal-hal material.
- 3) Jelas. Informasi harus jelas sehingga dipahami sehingga tidak menimbulkan kesalahpahaman.

- 4) Akurat. Informasi harus bebas dari kesalahan dan tidak menyesatkan bagi pengguna yang menerima dan memanfaatkan informasi tersebut.
- 5) Dapat diperbandingkan. Laporan keuangan hendaknya dapat diperbandingkan antar periode waktu dengan instansi yang sejenis. Dengan demikian, daya banding berarti bahwa laporan keuangan dapat digunakan untuk membandingkan kinerja organisasi dengan organisasi lain yang sejenis.

b. *Disclosure* (Pengungkapan)

Indikator dari pengungkapan yaitu:

- 1) Kondisi Keuangan. Suatu tampilan atau keadaan secara utuh atas keuangan organisasi atau organisasi selama periode atau kurun waktu tertentu.
- 2) Susunan Pengurus. Komponen dalam organisasi. Struktur organisasi menunjukkan adanya pembagian kerja dan menunjukkan bagaimana fungsi atau kegiatan yang berbeda tersebut diintegrasikan.
- 3) Bentuk Perencanaan dan Hasil dari Kegiatan. Serangkaian tindakan untuk mencapai hasil yang diinginkan.

D. Bantuan Langsung Tunai Dana Desa

1. Pengertian Bantuan Langsung Tunai Dana Desa

Bantuan Langsung Tunai Dana Desa yang disebut BLT-Dana Desa merupakan bantuan yang diperuntukkan kepada masyarakat miskin yang

dananya bersumber pada Dana Desa (Peraturan Menteri Desa PDTT, 2020b). Bantuan Langsung Tunai Desa selanjutnya disingkat BLT Desa adalah pemberian uang tunai kepada keluarga miskin atau tidak mampu di desa untuk mengurangi dampak ekonomi akibat adanya pandemi Corona Virus Disease (Peraturan Menteri Keuangan, 2020).

Menurut Panduan Pendataan Bantuan Langsung Tunai Dana Desa Tahun 2020, BLT-Dana Desa adalah bantuan uang kepada keluarga miskin di desa yang bersumber dari Dana Desa untuk mengurangi dampak pandemic covid-19. Adapun nilai BLT-Dana Desa adalah Rp 600.000 setiap bulan untuk setiap keluarga miskin yang memenuhi kriteria dan diberikan selama 3 bulan dan Rp300.000 setiap bulan untuk 3 bulan berikutnya (Bappenas, 2020).

2. Dasar Hukum

- a. Undang-undang Nomor 2 Tahun 2020 tentang Penetapan Peraturan Pemerintah Pengganti Undang-Undang Nomor 1 Tahun 2020 tentang Kebijakan Keuangan Negara dan Stabilitas Sistem Keuangan untuk Penanganan Pandemi Corona Virus Disease (Covid-19) dan/atau Dalam Rangka Menghadapi Ancaman yang Membahayakan Perekonomian Nasional dan/atau Stabilitas Keuangan Menjadi Undang-Undang.
- b. Peraturan Menteri Desa PDTT Nomor 6 Tahun 2020 tentang Perubahan Peraturan Menteri Desa PDTT Nomor 11 Tahun 2019 tentang Prioritas Penggunaan Dana Desa Tahun 2020.

- c. Peraturan Menteri Desa PDTT Nomor 7 Tahun 2020 tentang Perubahan Kedua atas Peraturan Menteri Desa PDTT Nomor 11 Tahun 2019 tentang Prioritas Penggunaan Dana Desa.
- d. Peraturan Menteri Keuangan Nomor 40 Tahun 2020 tentang Perubahan Atas Peraturan Menteri Keuangan Nomor 205/PMK.07/2019 tentang Pengelolaan Dana Desa. Pengaturan yang terkait dengan BLT-Dana Desa tercantum pada pasal 24 ayat 2, pasal 24A, pasal 24B, pasal 25A, pasal 25B, pasal 32, pasal 32A, pasal 34, pasal 35, pasal 47A, dan pasal 50.
- e. Peraturan Menteri Keuangan Nomor 50/PMK.07/2020 tentang Perubahan Kedua Atas Peraturan Menteri Keuangan Nomor 205/PMK.07/2019 tentang Pengelolaan Dana Desa. Pengelolaan Dana Desa tertulis dalam pasal 32A.
- f. Peraturan Menteri Dalam Negeri Nomor 20 Tahun 2018 tentang Pengelolaan Keuangan Desa.
- g. Instruksi Menteri Dalam Negeri Nomor 3 Tahun 2020 tentang Penanggulangan Corona Virus Disease 2019 (COVID-19) di Desa melalui Anggaran Pendapatan dan Belanja Desa.
- h. Instruksi Menteri Desa PDTT Nomor 1 Tahun 2020 Tanggal 15 Mei 2020 tentang Percepatan Penyaluran Tahap Kesatu Bantuan Langsung Tunai Dana Desa Bagi Desa Yang Menyelenggarakan Musyawarah Desa Khusus.

- i. Surat Direktur Jenderal Pembangunan dan Pemberdayaan Masyarakat Desa Kementerian desa PDTT Nomor 9/PRI.00/IV/2020 Tanggal 16 April 2020 perihal Petunjuk Teknis Pendataan Keluarga Calon Penerima BLT Dana Desa.
- j. Surat Direktur Jenderal Pembangunan dan Pemberdayaan Masyarakat Desa Kementerian Desa PDTT Nomor 12/PRI/00/IV/2020 Tanggal 21 April 2020 perihal Penegasan Petunjuk Teknis Pendataan Keluarga Calon Penerima BLT Dana Desa.

3. Ketentuan Pelaksanaan BLT dalam Pengelolaan Keuangan Desa

Pemerintah menegaskan dalam Peraturan Pemerintah pengganti Undang-Undang Nomor 1 Tahun 2020 yang antara lain dana desa dapat digunakan untuk BLT kepada keluarga miskin di desa dan kegiatan penanganan pandemicovid-19, adapun ketentuan pelaksanaan BLT dalam pengelolaan keuangan desayang tertuang dalam Instruksi Mendagri No 3 Tahun 2020 (Instruksi Mendagri, 2020), sebagai berikut:

- a. BLT dianggarkan melalui jenis belanja tak terduga pada sub bidang keadaan mendesak, bidang penanggulangan bencana, keadaan darurat dan mendesak berskala lokal desa dengan mengacu pada ketentuan perundangan yang berlaku.
- b. Menggunakan kode rekening 5.3.00.5.4.1.01
- c. Penentuan kriteria dan mekanisme penetapan target penerima BLT, mekanisme penyaluran Dana Desa ke APB Desa, proporsi, batasan

waktu pemberian, dan besaran nominal BLT yang bersumber dari Dana Desa berpedoman pada ketentuan yang diatur oleh Kementerian Keuangan dan Kementerian Desa, pembangunan daerah tertinggal dan transmigrasi.

- d. Penyaluran BLT dari APBDDesa dapat dilakukan secara tunai atau non tunai (melalui transfer antar rekening bank/jasa pengiriman uang lainnya milik pemerintah) ke penerima BLT, yang diatur lebih lanjut oleh pemerintah Kabupaten/Kota.

4. Mekanisme Penyaluran BLT-DD

Mekanisme penyaluran dana BLT-DD menurut Instruksi Mendagri No 3 Tahun dibagi menjadi tiga cara yaitu secara tunai, non tunai melalui transfer bank, dan secara cashless. Penjelasan dari ketiga mekanisme yaitu sebagai berikut (Instruksi Mendagri, 2020):

- a. Penyaluran BLT secara tunai
 - 1) Kaur/Kasi selaku pelaksana kegiatan anggaran menyerahkan secara langsung sejumlah uang tunai kepada penerima bantuan dengan menerapkan protokol kesehatan dalam penyerahan bantuan.
 - 2) Bukti penyaluran BLT dengan menggunakan bukti tanda terima atau kwitansi.
- b. Penyaluran BLT secara non tunai melalui transfer bank
 - 1) Penerima bantuan menyampaikan data terkait nama sesuai KTP dan nomor rekening bank yang bersangkutan kepada Kaur selaku pelaksana anggaran.

- 2) Berdasarkan Surat Permintaan Pembayaran (SPP) yang telah diajukan Kaur selaku pelaksana kegiatan Anggaran yang telah diverifikasi Sekretaris Desa dan telah disetujui Kepala Desa, Kaur Keuangan melakukan transfer antar rekening bank dari rekening kas Desa (RKDesa) ke rekening penerima BLT.
- 3) Bukti penyaluran BLT dengan menggunakan bukti transfer antar rekening.
- 4) Bukti transfer kemudian direkap dan menjadi bagian yang tidak dapat dipisahkan dengan daftar rekapitulasi penyaluran BLT.

c. Penyaluran BLT secara non tunai melalui *Cashless*

- 1) Melalui metode pembayaran digital dimana transaksi pembayaran transfer dana dilakukan menggunakan uang elektronik. Penggunaan uang elektronik di Indonesia mengacu pada Peraturan Bank Indonesia Nomor 20/6/PBI/2018 tentang uang elektronik. Pada peraturan tersebut dituliskan bahwa uang elektronik adalah alat pembayaran yang memenuhi unsur: (1) diterbitkan atas dasar nilai uang yang disetor terlebih dahulu kepada penerbit; (2) nilai uang disimpan secara elektronik dalam suatu media server atau chip; dan nilai uang elektronik yang dikelola penerbit bukan merupakan simpanan sebagaimana dimaksud dalam Undang-Undang yang mengatur perbankan.

- 2) Pencatatan data identitas pengguna berupa:
 - a) *Unregistered* yaitu uang elektronik yang data identitas penggunaannya tidak terdaftar dan tidak tercatat pada penerbit.
 - b) *Registered* yaitu uang elektronik yang data identitas penggunaannya terdaftar dan tercatat pada penerbit.
- 3) Penerapan *cashless* ini lebih praktis tetapi pengguna harus memiliki pemahaman yang cukup mengenai teknologi, karena metode *cashless* berbasis pada sistem elektronik. Sistem *cashless* menuntut pengguna untuk dapat berinteraksi dan menggunakan perangkat elektronik baik berupa mesin ATM, mesin EDC, maupun smartphone.
- 4) Penyaluran BLT secara *cashless*, Kaur/Kasi selaku pelaksana kegiatan anggaran menyerahkan secara langsung uang elektronik didampingi Gugus Tugas Percepatan Penanganan Covid-19 Desa dengan jumlah sesuai peraturan perundangan kepada penerima bantuan dengan menerapkan protokol kesehatan dalam penyerahan bantuan. Apabila diperlukan untuk pengisian uang elektronik selanjutnya, dilakukan oleh Kaur Keuangan berdasarkan Surat Permintaan Pembayaran (SPP) yang diajukan oleh Kasi/Kaur selaku pelaksana kegiatan anggaran yang telah diverifikasi Sekretaris Desa dan telah disetujui Kepala Desa.e). Bukti penyaluran uang elektronik dengan mencatat nomor kartu

elektronik di belakang kartu ada nomor kartu yang jadi identitas penerima manfaat pada kolom penerima BLT menggunakan bukti tanda terima atau kwitansi.

5. Kriteria Penerima BLT-Dana Desa

Menurut Panduan Pendataan BLT-DD Tahun 2020 adapun kriteria calon penerima BLT-dana desa yaitu (Bappenas, 2020):

- a. Tidak mendapat bantuan PKH (Program Keluarga Harapan)/BPNT (Bantuan Pangan Non Tunai)/pemilik Kartu Prakerja;
- b. Mengalami kehilangan mata pencaharian (tidak memiliki cadangan ekonomi yang cukup untuk bertahan hidup selama tiga bulan kedepan);
- c. Mempunyai anggota keluarga yang rentan sakit menahun/kronis. Penetapan data keluarga miskin baru di desa diputuskan bersama dengan Musdesus. Musdesus juga dapat membahas pemilahan target sasaran dan jenis program bantuan yang diberikan agar tidak terjadi tumpang tindih target sasaran program bantuansosial. Penetapan keluarga miskin penerima BLT-Dana Desa ini dilaksanakan melalui pendekatan yang memperkuat modal sosial masyarakat yaitu musyawarah dan gotong royong.

E. Sistem Pengendalian Internal (SPI)

Sistem pengendalian internal merupakan kegiatan pengendalian terutama atas pengelolaan sistem informasi yang bertujuan untuk memastikan akurasi dan kelengkapan informasi. Pengertian sistem pengendalian internal adalah proses yang integral dari tindakan dan kegiatan yang dilakukan oleh manajemen (eksekutif) dan jajarannya untuk memberikan jaminan atau

keyakinan memadai atas tercapainya tujuan organisasi melalui kegiatan yang efektif dan efisien, keandalan pelaporan keuangan, pengamanan aset Negara, dan ketaatan terhadap peraturan perundang-undangan, (Mahmudi, 2010:20)

Sistem pengendalian internal (SPI) menurut Peraturan Pemerintah Nomor 60 Tahun 2008 adalah "Proses yang integral pada tindakan dan kegiatan yang dilakukan secara terus menerus oleh pimpinan dan seluruh pegawai untuk memberikan keyakinan memadai atas tercapainya tujuan organisasi melalui kegiatan yang efektif dan efisien, keandalan pelaporan keuangan, pengamanan aset negara, dan ketaatan terhadap peraturan perundang-undangan (Hamsinar, 2017).

SPIP ialah proses yang integral pada tindakan dan kegiatan yang dilakukan secara terus menerus oleh pimpinan dan seluruh pegawai untuk memberikan keyakinan yang memadai atas tercapainya tujuan organisasi melalui kegiatan yang efektif dan efisien, keandalan pelaporan keuangan, pengamanan aset negara, dan ketaatan terhadap peraturan perundang-undangan. Unsur SPIP terdiri atas: (1) lingkungan pengendalian, (2) penilaian risiko, (3) kegiatan pengendalian, (4) informasi dan komunikasi, dan (5) pemantauan pengendalian internal (Martini, 2019).

Sistem pengendalian Internal Pemerintah menurut Widari dan Sutrisno (2017: 119) adalah suatu hal yang integral terhadap tindakan dan kegiatan yang dilakukan secara terus menerus baik oleh pimpinan ataupun pegawai semata-mata untuk memberikan keyakinan memadai atas tercapainya tujuan

suatu organisasi melalui kegiatan yang efektif dan efisien, keandalan laporan keuangan dan ketaatan terhadap perundang-undangan (Liziana Widari, 2017).

SPI (Sistem Pengendalian Internal) yang dijalankan dengan maksimal akan mendorong sistem pemerintahan berjalan dengan baik. Sistem pengendalian internal akan lebih berguna apabila didukung dengan penerapan standar akuntansi pemerintah sehingga pengelolaan dan penyelenggaraan keuangan akan menghasilkan laporan keuangan menjadi berkualitas. Dengan demikian, semakin baik penerapan SAP dan diperkuat dengan sistem pengendalian internal yang memadai maka akan menghasilkan keluaran berupa kualitas informasi laporan keuangan dana desa yang baik pula untuk menjadi masukan bagi pihak auditor eksternal, eksekutif dan legislatif dalam memperbaiki pengelolaan pertanggungjawaban keuangan negara pada waktu yang akan datang (Achmad, 2018).

Menurut Ikatan Akuntan Publik Indonesia (2011) sistem pengendalian internal merupakan suatu proses yang dijalankan oleh dewan komisaris, manajemen dan personil lain yang didesain untuk memberikan keyakinan memadai tentang pencapaian tiga golongan tujuan berikut ini: a) Keandalan pelaporan keuangan, b) Efektifitas dan efisiensi operasi, c) Kepatuhan terhadap hukum dan peraturan yang berlaku (Ananda, 2018). Sebagai pengawas internal, keberadaan inspektorat daerah dinilai sangat penting dilihat juga dari fungsi dasarnya yaitu melakukan pengawasan pada seluruh kegiatan yang berkaitan dengan tugas dan fungsi perangkat daerah sesuai dengan anggaran pendapatan dan belanja daerah (APBD). Pengawasan pemerintah

meningkatkan akuntabilitas keuangan melalui evaluasi dan perbaikan pengendalian internal, manajemen risiko dan proses tata kelola pemerintahan (Arif Widyatama, Lola Novita, 2017).

F. *Kerangka Pikir*

Pemerintah desa sebagai pihak yang diberi amanat oleh rakyat untuk menjalankan pemerintahan di desa harus mempertanggungjawabkan kinerjanya kepada masyarakat untuk menciptakan pengelolaan bantuan langsung tunai dana desa yang akuntabel dan transparan, maka diperlukan adanya akuntabilitas dan transparansi dengan sistem pengendalian internal sebagai variabel moderasi. Untuk lebih jelasnya disajikan kerangka pikir yang dituangkan dalam bentuk skema sebagai berikut



Gambar 2.1

Kerangka Pikir

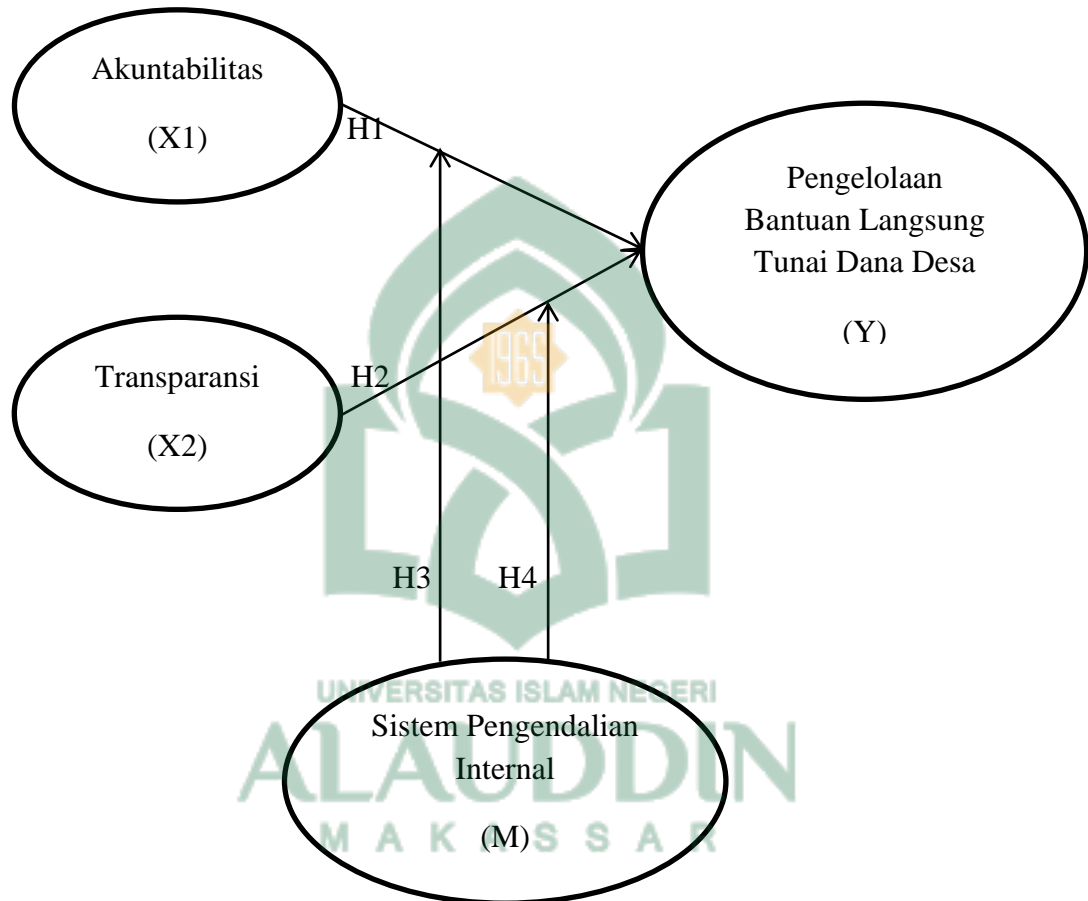
**G. Hipotesis Penelitian**

Berdasarkan rumusan masalah diatas hipotesis dari penelitian ini adalah sebagai berikut:

1. Pengaruh Akuntabilitas Terhadap Pengelolaan Bantuan Langsung Tunai Dana Desa

Akuntabilitas adalah kewajiban agen untuk mengelola sumber daya, melaporkan dan mengungkapkan segala aktivitas dan kegiatan yang berkaitan dengan penggunaan sumber daya publik kepada principal (Mahmudi, 2010). Teori keagenan menjelaskan hubungan agensi muncul ketika satu orang atau

lebih (*principals*) memperkerjakan orang lain (*agents*) untuk memberikan suatu jasa dan kemudian mendelegasikan wewenang pengambilan keputusan kepada *agents* tersebut. Hubungan antara *principals* dan *agents* dapat mengarah pada kondisi ketidakseimbangan informasi (*asymmetric information*) karena *agents* berada pada posisi yang memiliki informasi yang lebih banyak tentang perusahaan dibandingkan dengan *principals*, dengan asumsi bahwa individu-individu bertindak untuk memaksimalkan kepentingan diri sendiri, maka dengan informasi asimetri yang dimilikinya akan mendorong *agents* untuk menyembunyikan beberapa informasi yang tidak diketahui *principal*. Konflik keagenan tersebut bisa diatasi dengan adanya akuntabilitas dalam pengelolaan keuangan alokasi dana desa dikarenakan semua aktivitas agen dalam hal ini perangkat desa dapat dipertanggungjawabkan kepada pihak pemberi amanah (*principals*) yang memiliki hak dan kewenangan untuk meminta pertanggungjawaban tersebut (Meckling, 1976).

Jadi dengan akuntabilitas yang baik maka dalam pengelolaan keuangan alokasi dana desa akan baik. Berdasarkan Penelitian menunjukkan bahwa akuntabilitas berpengaruh terhadap pengelolaan keuangan desa (Risya Umami, 2017). Penelitian Putra (2017) menunjukkan bahwa akuntabilitas berpengaruh terhadap pengelolaan alokasi dana desa (I. P. A. S. Putra, 2017). Penelitian Kisnawati (2017) menunjukkan bahwa akuntabilitas berpengaruh positif terhadap pengelolaan keuangan alokasi dana desa (Kisnawati, 2017). Berdasarkan uraian tersebut, maka dapat diturunkan hipotesis:

H1: Akuntabilitas berpengaruh secara positif terhadap pengelolaan bantuan langsung tunai dana desa.

2. Pengaruh Transparansi Terhadap Pengelolaan Bantuan Langsung Tunai Dana Desa

Transparansi adalah prinsip yang menjamin akses atau kebebasan bagi setiap orang untuk memperoleh informasi tentang penyelenggaraan pemerintah, yakni informasi tentang kebijakan proses pembuatan dan pelaksanaannya serta hasil-hasil yang dicapai. Transparansi memberikan informasi keuangan yang terbuka dan jujur kepada masyarakat berdasarkan pertimbangan bahwa masyarakat memiliki hak untuk mengetahui secara terbuka dan menyeluruh atas pertanggungjawaban pemerintah dalam pengelolaan sumber daya yang dipercayakan kepadanya dan ketaatannya pada peraturan perundang-undangan (Krina, 2003). Hubungan agensi muncul ketika satu orang atau lebih (*principals*) memperkerjakan orang lain (*agents*) untuk memberikan suatu jasa dan kemudian mendelegasikan wewenang pengambilan keputusan kepada agent tersebut. Hubungan antara principal dan agent dapat mengarah pada kondisi ketidakseimbangan informasi (*asymmetric information*) karena agents berada pada posisi yang memiliki informasi yang lebih banyak tentang perusahaan dibandingkan dengan *principals*, dengan asumsi bahwa individu-individu bertindak untuk memaksimalkan kepentingan diri sendiri, maka dengan informasi asimetri yang dimilikinya akan mendorong agents untuk menyembunyikan beberapa informasi yang tidak diketahui *principals* (Meckling, 1976). Konflik keagenan tersebut bisa diatasi

dengan adanya transparansi dalam pengelolaan keuangan alokasi dana desa dikarenakan semua aktivitas agen dalam hal ini perangkat desa dapat dilakukan secara terbuka dan transparan sehingga semua pihak yang berkaitan mengetahui aktivitas pengelolaan keuangan alokasi dana desa. Transparansi memberikan informasi keuangan yang terbuka dan jujur kepada masyarakat berdasarkan pertimbangan bahwa masyarakat memiliki hak untuk mengetahui secara terbuka dan menyeluruh atas pertanggungjawaban pemerintah dalam pengelolaan sumber daya yang dipercayakan kepadanya dan ketaatannya pada peraturan perundang- undangan (Wicaksono, 2018).

Jadi dengan transparansi yang baik maka dalam pengelolaan keuangan alokasi dana desa akan baik. Berdasarkan Penelitian Umami & Nurodin (2017) menunjukkan bahwa transparansi berpengaruh terhadap pengelolaan keuangan desa (Risya Umami, 2017). Penelitian Putra (2017) menunjukkan bahwa transparansi berpengaruh terhadap pengelolaan alokasi dana desa (I. P. A. S. Putra, 2017). Penelitian Kisnawati (2017) menunjukkan bahwa transparansi berpengaruh positif terhadap pengelolaan keuangan alokasi dana desa (Kisnawati, 2017). Berdasarkan uraian tersebut, maka dapat diturunkan hipotesis :

H2: Transparansi berpengaruh secara positif terhadap pengelolaan bantuan langsung tunai dana desa.

3. Pengaruh Akuntabilitas Terhadap Pengelolaan Bantuan Langsung Tunai Dana Desa Dengan Sistem Pengendalian Internal Sebagai Variabel Moderasi

Akuntabilitas adalah prinsip yang menjamin bahwa setiap kegiatan penyelenggaraan pemerintahan dapat dipertanggungjawabkan secara terbuka oleh pelaku kepada pihak-pihak yang terkena dampak penerapan kebijakan. Akuntabilitas bersumber kepada adanya pengendalian dari luar (*external control*) yang mendorong aparat untuk bekerja keras. Akuntabilitas publik akan tercapai jika pengawasan yang dilakukan oleh dewan dan masyarakat berjalan secara efektif dan mewujudkan *good governance*, (Kurniawan, 2012).

Selain akuntabilitas, penerapan sistem pengendalian *intern* merupakan kunci dalam mewujudkan *good governance*. Hal tersebut perlu diperhatikan karena sesuai dengan amanah pasal 2 ayat (1) Peraturan Pemerintah Nomor 60 tahun 2008 tentang sistem pengendalian internal pemerintah, dinyatakan bahwa untuk mencapai pengelolaan keuangan negara yang efisien, efektif, transparan, dan akuntabel, wajib melakukan pengendalian atas penyelenggaraan atas kegiatan pemerintah. Pengendalian internal pada pemerintah pusat dan daerah berpedoman pada peraturan pemerintah Nomor 60 Tahun 2008 tentang sistem pengendalian internal pemerintah (SPIP). Sistem pengendalian internal pemerintah memiliki fungsi untuk memberi keyakinan yang memadai bagi terciptanya efektivitas dan efisiensi pencapaian tujuan penyelenggaraan pemerintah negara, keandalan laporan keuangan,

pengamanan aset negara dan ketaatan terhadap undang-undang, (Kartika, 2013). Sehingga dapat dirumuskan hipotesis sebagai berikut :

H3: Sistem pengendalian internal memoderasi hubungan antara akuntabilitas dengan pengelolaan bantuan langsung tunai dana desa.

4. Pengaruh Transparansi Terhadap Pengelolaan Bantuan Langsung Tunai Dana Desa Dengan Sistem Pengendalian Internal Sebagai Variabel Moderasi

Transparansi kebijakan publik adalah keterbukaan dalam proses penganggaran, penyusunan, dan pelaksanaan anggaran daerah. Transparansi memberikan arti bahwa anggota masyarakat memiliki hak dan akses yang sama untuk mengetahui proses anggaran karena menyangkut aspirasi dan kepentingan masyarakat, terutama dalam pemenuhan kebutuhan-kebutuhan hidup masyarakat (Hamsinar, 2017). Penelitian lain tentang transparansi dilakukan oleh (Kusuma, 2012) penelitian penggunaan prinsip *good governance* dalam pelaksanaan anggaran belanja pemerintah pusat. Transparansi anggaran merupakan salah satu konsep dalam penyelenggaraan tata kelola pemerintahan yang baik (*good governance*).

Transparansi kebijakan publik merupakan salah satu cara untuk mewujudkan pertanggungjawaban pemerintah terhadap rakyatnya. Melalui transparansi penyelenggaraan pemerintah, masyarakat diberikan kesempatan untuk mengetahui apa yang akan terjadi dalam pemerintahan, termasuk diantaranya kebijakan yang akan atau telah diambil oleh pemerintah, serta implementasi kebijakan tersebut. Pengawasan dari masyarakat dapat mencegah

terjadinya mis-alokasi sumber daya maupun berbagai pelanggaran dalam kegiatan pemerintah seperti korupsi, (Kusuma, 2012).

Peran Sistem Pengendalian internal adalah untuk meningkatkan kinerja, transparansi, dan akuntabilitas pengelolaan keuangan Negara. Presiden selaku Kepala Pemerintahan mengatur dan menyelenggarakan sistem pengendalian internal di lingkungan pemerintahan secara menyeluruh. Pada tahun 2008, Pemerintah menetapkan Peraturan Pemerintah (PP) yang mengatur Sistem pengendalian internal baru ditetapkan pada tahun 2010 yaitu PP nomor 60 tahun 2008 tentang sistem pengendalian internal (SPI) . Sehingga dapat dirumuskan hipotesis sebagai berikut :

H4: Sistem pengendalian internal memoderasi hubungan antara transparansi dengan pengelolaan bantuan langsung tunai dana desa.

BAB III

METODE PENELITIAN

A. Jenis Penelitian

Penelitian ini merupakan jenis penelitian kuantitatif yang akan digunakan dalam penyusunan proposal, yaitu data yang diperoleh dalam bentuk angka-angka yang masih perlu dianalisis. Jenis penelitian kuantitatif menekankan pada pengujian teori-teori melalui pengukuran variabel-variabel penelitian dengan angka dan melakukan analisis data dengan prosedur statistik. Metode penelitian kuantitatif digunakan untuk meneliti populasi dan sampel tertentu, pengumpulan data menggunakan instrumen penelitian, analisis data bersifat kuantitatif/statistik, dengan tujuan untuk menguji hipotesis yang telah ditetapkan (Sugiyono, 2015). Berdasarkan karakteristik masalah penelitian maka diklasifikasikan kedalam penelitian deskriptif yang merupakan penelitian terhadap masalah-masalah berupa fakta saat ini dari suatu populasi.

B. Lokasi Penelitian

Adapun lokasi penelitian dalam penelitian ini ialah di Kecamatan Bontonompo Kabupaten Gowa.

C. Pendekatan Penelitian

Penelitian ini merupakan bentuk penelitian korelasional (*Correlational Research*) yaitu tipe penelitian dengan karakteristik masalah berupa hubungan korelasional antara dua variabel atau lebih yaitu penelitian studi kasus dan lapangan. Penelitian ini merupakan penelitian dengan karakteristik masalah

yang berkaitan dengan latar belakang dan kondisi saat ini dari subyek yang diteliti, serta intraksinya dengan lingkungan.

D. Definisi Operasional dan Ruang Lingkup Penelitian

1. Definisi Operasional

Definisi operasional merupakan perubahan konsep yang masih abstrak dengan kata-kata yang menggambarkan perilaku atau gejala yang dapat diuji dan ditentukan kebenarannya oleh orang lain berdasarkan variabel yang digunakan. Variabel adalah suatu atribut atau sifat nilai dari orang, obyek atau kegiatan yang mempunyai variasi tertentu yang ditetapkan oleh peneliti untuk dipelajari dan kemudian ditarik kesimpulannya, (Sugiyono, 2011). Dalam penelitian ini, digunakan tiga macam variabel penelitian yaitu sebagai berikut:

a. Variabel terikat (Dependen)

Variabel terikat atau dependen merupakan variabel yang dipengaruhi atau yang menjadi akibat, karena adanya variabel bebas (Sugiyono, 2011). Pada penelitian ini yang menjadi variabel terikat adalah pengelolaan bantuan langsung tunai dana desa. Berdasarkan PP No.71/2010 tentang Standar Akuntansi Pemerintahan (SAP) menyebutkan karakteristik kualitatif laporan keuangan pemerintah adalah memenuhi prasyarat normatif agar dapat mencapai tujuannya yakni relevan, andal, dapat dibandingkan dan dapat dipahami.

b. Variabel Bebas (Independen)

Variabel bebas adalah variabel yang mempengaruhi atau yang menjadi sebab perubahannya atau timbulnya variabel dependen (terikat) (Sugiyono, 2011). Pada penelitian ini yang menjadi variabel bebas adalah akuntabilitas, dan transparansi.

c. Variabel Moderasi

Variabel moderasi merupakan variabel yang memperkuat atau memperlemah hubungan langsung antara variabel independen dengan variabel dependen, (Sugiyono, 2011). Variabel moderasi merupakan tipe variabel yang mempunyai pengaruh terhadap sifat atau arah hubungan antar variabel. Sifat atau arah hubungan antara variabel-variabel independen dengan variabel-variabel dependen kemungkinan positif atau negatif dalam hal ini tergantung pada variabel moderasi. Oleh karena itu, variabel moderasi dinamakan pula dengan variabel *contingency*.

Sistem Pengendalian Internal merupakan kegiatan pengendalian terutama atas pengelolaan sistem informasi yang bertujuan untuk memastikan akurasi dan kelengkapan informasi. Sistem Pengendalian Internal dalam penelitian ini diprosikan sebagai faktor yang dapat memperkuat atau memperlemah pengaruh variabel independen terhadap variabel dependen.

Tabel 3.1
Operasional Variabel

Variabel	Definisi	Indikator	Skala
Akuntabilitas (X1)	Akuntabilitas adalah kewajiban pihak pemegang (<i>agent</i>) amanah untuk	1. Akuntabilitas kejujuran dan hukum 2. Akuntabilitas	<i>Likert</i>

	memberikan pertanggungjawaban, menyajikan, melaporkan, dan mengungkapkan segala aktivitas dan kegiatan yang menjadi tanggungjawabnya kepada pihak pemberi amanah (<i>principal</i>) yang memiliki hak dan kewenangan untuk meminta pertanggung jawaban tersebut (Mardiasmo, 2009) .	Manajerial 3. Akuntabilitas program 4. Akuntabilittas kebijakan 5. Akuntabilitas Finansial	
(Mardiasmo, 2009)			
Transparansi (X2)	Transparansi adalah penjelasan manajemen organisasi sektor publik tentang aktivitas, program dan kebijakan yang sudah, sedang dan akan dilakukan beserta Sumber daya yang digunakannya.	1. Informatif 2. Keterbukaan 3. Pengungkapan	<i>Likert</i>
(Mahmudi, 2015)			
Pengelolaan Bantuan Langsung Tunai Dana Desa (Y)	pengelolaan adalah seluruh rangkaian kegiatan yang dimulai dari tahap perencanaan, pelaksanaan, penatausahaan, pelaporan hingga pertanggung jawaban yang dilaksanakan dalam satu tahun anggaran, terhitung mulai 1 Januari sampai dengan 31 Desember (PP No 113 tahun 2014)	1. Tahap perencanaan 2. Tahap pelaksanaan 3. Tahap penatausahaan 4. Tahap pelaporan 5. Tahap pertanggungjawaban	<i>Likert</i>
(Ultafiah, 2017)			
Variabel Moderasi	Sistem pengendalian intern (SPI) menurut	1. Lingkungan Pengendalian	<i>Likert</i>

Sistem pengendalian <i>intern</i> (M)	Peraturan Pemerintah Nomor 60 Tahun 2008 adalah "Proses yang integral pada tindakan dan kegiatan yang dilakukan secara terus menerus oleh pimpinan dan seluruh pegawai untuk memberikan keyakinan memadai atas tercapainya tujuan organisasi melalui kegiatan yang efektif dan efisien, keandalan pelaporan keuangan, pengamanan aset negara, dan ketaatan terhadap peraturan perundang-undangan.	<ol style="list-style-type: none"> 2. Penilaian Resiko 3. Kegiatan Pengendalian 4. Informasi dan Komunikasi 5. Pemantauan 	
(Drama, 2014)			

2. Ruang Lingkup Penelitian

Jenis penelitian ini adalah pengujian hipotesis (*hypothesis testing study*). Pengujian hipotesis digunakan untuk menjelaskan sifat dan hubungan antar variabel yang akan diuji yang didasarkan dengan teori yang ada. Penelitian ini berusaha menganalisa pengaruh akuntabilitas dan transparansi terhadap pengelolaan bantuan langsung tunai dana desa dengan sistem pengendalian internal sebagai variabel moderasi di Kabupaten Gowa. Analisis faktor-faktor mencoba mengkaji hubungan internal dari sejumlah variabel-variabel. Variabel-variabel yang erat hubungannya akan bergabung membentuk sebuah faktor dimana setiap faktor yang terbentuk menggambarkan ciri dari variabel pembentuknya. Penelitian ini dilakukan di Kecamatan Bontonompo Kabupaten Gowa.

E. Populasi dan Sampel Penelitian

1. Populasi Penelitian

Populasi adalah keseluruhan subjek penelitian. Populasi adalah wilayah generalisasi yang terdiri dari objek atau subjek yang akan menjadi kuantitas dan karakteristik tertentu yang ditetapkan oleh penelitian untuk dipelajari dan kemudian ditarik kesimpulannya menurut (Sugiyono, 2011). Populasi adalah sekelompok orang, kejadian atau segala sesuatu yang mempunyai karakteristik tertentu, (Indriantoro, 2012). Populasi dalam penelitian ini adalah seluruh pegawai perangkat desa.

2. Sampel Penelitian

Sampel adalah bagian dari jumlah dan karakteristik yang dimiliki oleh populasi tersebut menurut (Sugiyono, 2011). Untuk menentukan ukuran sampel dalam penelitian ini mengacu pada pernyataan (Arikunto, 2010), apabila populasi kurang dari seratus lebih baik diambil seluruhnya sehingga penelitian merupakan penelitian populasi (sensus), artinya keseluruhan populasi diambil sebagai objek penelitian (*total sampling*). Jadi sampel yang digunakan dalam penelitian ini berjumlah 150 orang.

F. Jenis dan Sumber Data

Jenis data yang digunakan dalam penelitian ini adalah data subyek, yaitu data yang berupa opini, sikap, pengalaman atau karakteristik dari seseorang atau kelompok orang yang menjadi subyek penelitian (responden). Sedangkan sumber data yang digunakan dalam penelitian ini adalah data primer, yaitu sumber data yang diperoleh secara langsung dari sumber asli

(tidak melalui perantara media). Data primer secara khusus dikumpulkan oleh peneliti untuk menjawab pertanyaan penelitian. Data primer dapat berupa opini subjek (orang) secara individual atau kelompok, hasil observasi terhadap suatu benda (fisik), kejadian atau kegiatan dan hasil pengujian. Data primer ini berasal dari jawaban responden atas kuesioner yang dibagikan kepada kepala desa, sekretaris, bendahara, pengurus BLT dana desa, pegawai kantor desa serta para toko masyarakat.

Metode pengumpulan data yang digunakan dalam penelitian ini meliputi:

1. Observasi

Adalah teknik pengumpulan data yang dilaksanakan melalui pengamatan secara langsung terhadap aktivitas keseharian pada kantor desa yang ada di Kecamatan Bontonompo untuk kemudian dilakukan pencatatan secara sistematis.

2. Kuesioner

Adalah suatu cara pengumpulan data dengan memberikan atau menyebarkan daftar pertanyaan kepada responden. (Sugiyono, 2011) Kuesioner merupakan teknik pengumpulan data yang dilakukan dengan cara memberi seperangkat pertanyaan atau pernyataan tertulis kepada responden untuk dijawabnya.

G. Instrumen Penelitian

Instrumen yang digunakan dalam penelitian ini adalah dengan menggunakan jenis data kuesioner. Adapun kuesioner untuk mengukur

variabel akuntabilitas (X1), transparansi (X2) dan Sistem Pengendalian internal sebagai variabel moderasi (M) terhadap pengelolaan bantuan langsung tunai dana desa (Y). Peneliti menggunakan bentuk kuesioner tertutup yaitu angket yang disajikan dalam bentuk sedemikian rupa sehingga responden tinggal memberikan tanda centang (√) pada kolom atau tempat yang sesuai. Menurut (Riduwan, 2012) kelebihan dari model tertutup adalah responden mudah dalam memberikan penilaian, mudah dalam pemberian kode dan responden tidak perlu menulis lebih banyak. Penelitian ini menggunakan skala *likert* satu sampai lima. Skala *likert* digunakan untuk mengukur sikap, pendapat dan persepsi seseorang atau sekelompok orang tentang fenomena sosial. Dalam skala likert, variabel yang akan di ukur dan dijabarkan menjadi indikator variabel, kemudian indikator tersebut dijadikan sebagai titik tolak untuk menyusun item-item instrumen yang dapat berupa pernyataan atau pertanyaan (Sugiyono, 2010). Dalam penelitian ini untuk setiap item dari masing-masing indikator di atas baik variabel independen maupun variabel dependen dijadikan dasar untuk pembuatan kuesioner dimana jawaban diberikan skor sebagai berikut :

1. Sangat Setuju (SS) = skor 5
2. Setuju (S) = skor 4
3. Ragu-ragu (R) = skor 3
4. Tidak Setuju (TS) = skor 2
5. Sangat Tidak Setuju (STS) = skor 1

H. Teknik pengolahan Data Dan Analisis Data

Analisis data digunakan untuk menjelaskan terkait data yang telah dikumpulkan dari responden yang kemudian akan dibuat kesimpulan dari data tersebut. Dalam mengelolah data tersebut digunakan aplikasi SPSS 20. Beberapa teknik analisis data yaitu:

1. Analisis Deskriptif

Analisis data deskriptif digunakan untuk memberikan gambaran mengenai variabel yang diteliti. Uji ini mencakup mencakup nilai rata-rata, nilai minimum, nilai maksimum dan nilai standar deviasi dari data penelitian. Statistik deskriptif ini digunakan untuk memberikan gambaran mengenai demografi responden penelitian dan deskriptif setiap pernyataan kuesioner. Data demografi tersebut yaitu: jenis kelamin, usia, lama bekerja, dan pendidikan terakhir.

2. Uji Kualitas Data

a. Uji Validitas

Uji validitas kuesioner digunakan untuk mengukur sah atau valid tidaknya suatu kuesioner. Validitas dapat diartikan pula sebagai suatu ukuran yang menunjukkan tingkat-tingkat kevalidan dan kesahihan suatu instrumen. Suatu instrumen yang valid dan sah mempunyai validitas yang tinggi, yang berarti bahwa alat ukur yang digunakan tersebut sudah tepat. Uji validitas dilakukan dengan cara melihat korelasi skor masing-masing item pernyataan dalam kuesioner dengan skor totalnya.

Uji validitas ditujukan untuk mengukur seberapa nyata suatu pengujian atau instrumen. Pengukuran dikatakan valid jika mengukur tujuannya dengan nyata atau benar. Pengujian validitas data dalam penelitian ini dilakukan secara statistik yaitu menghitung korelasi antara masing-masing pernyataan dengan skor dengan menggunakan metode *Product Moment Pearson Correlation*.

b. Uji Reliabilitas

Uji reliabilitas dilakukan untuk mengukur suatu kuesioner yang merupakan indikator dari variabel atau konstruk. Suatu kuesioner dikatakan reliable atau handal apabila jawaban responden konsisten atau stabil dari waktu ke waktu. Pengukuran reliabilitas dapat dilakukan dengan dua cara yaitu *repeated measure* (pengukuran ulang) dan *one shot* (pengukuran sekali saja). Dalam penelitian ini, pengukuran reliabilitas dilakukan dengan *one shot* atau pengukuran sekali saja dan kemudian hasilnya dibandingkan dengan pernyataan lain atau mengukur korelasi antar pernyataan lain. Untuk menguji reliabilitas kuesioner digunakan teknik *Cronbach Alpha*, Reliabilitas suatu instrumen memiliki tingkat reliabilitas yang tinggi apabila nilai koefisien *Cronbach Alpha* yang diperoleh $>0,60$.

3. Uji Asumsi Klasik

a. Uji Normalitas

Pengujian ini bertujuan untuk menguji apakah dalam model regresi, variabel pengganggu atau residual memiliki distribusi secara normal. Uji t dan f mengasumsikan bahwa nilai residual mengikuti distribusi normal, kalau

asumsi ini dilanggar maka uji statistik menjadi tidak valid. Salah satu cara untuk mendeteksi apakah residual berdistribusi normal atau tidak yaitu dengan analisis grafik. Analisis grafik dapat dilakukan dengan: (a) melihat grafik histogram yang membandingkan antara data observasi dengan distribusi yang mendekati distribusi normal, dan (b) *normal probability plot* yang membandingkan distribusi kumulatif dari distribusi normal. Distribusi normal akan membentuk garis lurus diagonal, dan plotting data residual akan dibandingkan dengan garis diagonal. Jika distribusi data residual normal. Maka garis yang menggambarkan data sesungguhnya akan mengikuti garis diagonalnya.

Cara lain adalah dengan uji statistik *one-simple kolmogorov-smirnov*.

Dasar pengambilan keputusan dari *one-simple kolmogorov-smirnov* adalah:

- 1) Jika hasil *one-simple kolmogorov-smirnov* di atas tingkat signifikansi 0,05 menunjukkan pola distribusi normal, maka model regresi tersebut memenuhi asumsi normalitas.
- 2) Jika hasil *one-simple kolmogorov-smirnov* di bawah tingkat signifikansi 0,05 tidak menunjukkan pola distribusi normal, maka model regresi tersebut tidak memenuhi asumsi normalitas.

b. Uji Multikolinearitas

Uji multikolonieritas bertujuan untuk menguji apakah model regresi ditemukan adanya korelasi antar variabel bebas (*independent*). Model regresi yang baik seharusnya tidak terjadi korelasi di antara variabel independen. Jika variabel independen saling berkorelasi, maka variabel-variabel ini tidak

ortogonal. Variabel ortogonal adalah variabel independen yang nilai korelasi antar sesama variabel independen sama dengan nol. Salah satu cara mengetahui ada tidaknya multikolinieritas pada suatu model regresi adalah dengan melihat nilai tolerance dan VIF (*Variance Inflation Factor*).

- 1) Jika nilai *tolerance* $> 0,10$ dan *VIF* < 10 , maka dapat diartikan bahwa tidak terdapat multikolinieritas pada penelitian tersebut.
- 2) Jika nilai *tolerance* $< 0,10$ dan *VIF* > 10 , maka terjadi gangguan multikolinieritas pada penelitian tersebut.

c. Uji Autokorelasi

Menurut Imam Ghozali, 2012:110 (Ghozali, 2012) uji autokorelasi bertujuan untuk menguji apakah dalam model regresi linear ada korelasi antara kesalahan pengganggu pada periode dengan kesalahan pengganggu pada periode $t-1$ (sebelumnya), dimana jika terjadi korelasi maka ada indikasi masalah autokorelasi. Untuk mengetahui adanya korelasi atau tidak maka dilakukan pengujian dengan menggunakan Uji Run Test. Jika nilainya diatas $0,05$ ($> 0,05$) maka tidak terjadi autokorelasi.

d. Uji Heteroskedastisitas

Uji heteroskedastisitas bertujuan menguji apakah dalam model regresi terjadi ketidaksamaan varian dari residual satu pengamatan ke pengamatan yang lain. Jika varian dari residual satu pengamatan ke pengamatan lain tetap, maka disebut homoskedastiditas dan jika berbeda disebut heteroskedastisitas. Untuk mengetahui adanya heteroskedastisitas adalah dengan melihat ada/tidaknya pola tertentu pada grafik *Scatter Plot* dengan ketentuan:

- 1) Jika terdapat pola tertentu, seperti titik-titik yang ada membentuk pola tertentu yang teratur maka menunjukkan telah terjadi heteroskedastisitas.
- 2) Jika tidak ada pola yang jelas, serta titik-titik menyebar diatas dan dibawah angka 0 pada sumbu Y, maka tidak terjadi heteroskedastisitas.

4. Uji Hipotesis

a. Analisis Regresi Linear Berganda

Analisis regresi linier berganda (*multiple regression*) untuk mengukur seberapa pengaruh variabel independen (X) terhadap variabel dependen (Y). Rumus yang digunakan untuk menguji pengaruh antar dua variabel tersebut yaitu:

$$Y = \alpha + \beta_1 X_1 + \beta_2 X_2 + e$$

Keterangan :

Y = Pengelolaan BLT-DD

α = Konstanta

X1 = Akuntabilitas

X2 = Transparansi

$\beta_1 - \beta_3$ = Koefisien regresi berganda

e = error term

b. Analisis Regresi Moderasi dengan Pendekatan Nilai Selisih Mutlak

Uji selisih mutlak digunakan untuk menguji moderasi dengan menggunakan model selisih dari variable independen, dengan rumus yang digunakan sebagai berikut:

$$Y = \alpha + \beta_1 X_1 + \beta_2 X_2 + \beta_3 Z + \beta_4 |X_1 - Z| + \beta_5 |X_2 - Z| + e$$

Keterangan :

Y = Pengelolaan BLT-DD

α = Nilai Konstanta

β = Nilai Koefisien Variabel

e = Error Term

X1 = Akuntabilitas

X2 = Transparansi

Z = Sistem Pengendalian Internal

$|X1 - Z|$ = interaksi yang diukur dengan nilai absolut perbedaan antara X1 dan Z

$|X2 - Z|$ = interaksi yang diukur dengan nilai absolut perbedaan antara X2 dan Z

Perhitungan dengan SPSS 20 akan diperoleh keterangan tentang koefisien determinasi (R^2), Uji F, Uji T untuk menjawab perumusan masalah penelitian. Berikut ini kerangan yang berkenaan dengan hal tersebut, yaitu:

1) Uji Koefisien Determinasi (R^2)

Koefisien determinasi bertujuan untuk mengukur seberapa jauh kemampuan model dapat menjelaskan variasi variabel dependen. Dalam pengujian hipotesis pertama koefisien determinasi dilihat dari besarnya nilai *Adjusted R Square* (*Adjusted R²*) untuk mengetahui seberapa jauh variabel bebas yaitu partisipasi masyarakat, akuntabilitas dan transparansi kebijakan public mempengaruhi kualitas laporan keuangan pemerintah daerah. Nilai R^2 mempunyai interval antara 0 sampai 1 ($0 \leq R^2 \leq 1$). Jika nilai R^2 bernilai

besar (mendekati 1) berarti variabel bebas dapat memberikan hampir semua informasi yang dibutuhkan untuk memprediksi variabel dependen. Sedangkan jika *Adjusted R2* bernilai kecil berarti kemampuan variabel bebas dalam menjelaskan variabel dependen sangat terbatas.

Kriteria untuk analisis koefisien determinasi adalah:

- a) Jika Koefisien determinasi mendekati nol (0) berarti pengaruh variabel independen terhadap variabel dependen tidak kuat.
- b) Jika Koefisien determinasi mendekati satu (1) berarti pengaruh variabel independen terhadap variabel dependen kuat.

2) Uji Signifikansi Hitung t (Uji Parsial)

Untuk menguji hipotesis digunakan uji statistik t yang pada dasarnya menunjukkan seberapa jauh pengaruh satu variabel independen secara individual dalam menerangkan variabel dependen. Pada penelitian ini digunakan untuk menguji partisipasi masyarakat, akuntabilitas dan transparansi kebijakan publik secara parsial terhadap kualitas laporan keuangan pemerintah daerah. Hipotesis akan diuji dengan menggunakan tingkat signifikansi α) sebesar 5% atau 0.05. Kriteria penerimaan atau penolakan hipotesis akan didasarkan pada nilai probabilitas signifikansi. Jika nilai probabilitas signifikansi $< \alpha$, maka hipotesis diterima, begitu pula sebaliknya.

Dalam menentukan klarifikasi variabel moderasi terdiri atas empat jenis yaitu:

Tabel 3.2
Kriteria Penentuan Variabel Moderating

No	Tipe Moderasi	Koefisien
1	<i>Pure</i> Moderasi	b2 Tidak Signifikan b3 Signifikan
2	<i>Quasi</i> Moderasi	b2 Signifikan b3 Signifikan
3	<i>Homologiser</i> Moderasi (Bukan Moderasi)	b2 Tidak Signifikan b3 Tidak Signifikan
4	Prediktor	b2 Signifikan b3 Tidak Signifikan

Sumber : (Bulutoding et al., 2020)

Keterangan:

b_2 : Variabel Sistem Pengendalian Internal

b_3 : Variabel interaksi antara masing-masing variabel bebas

BAB IV

HASIL PENELITIAN DAN PEMBAHASAN

A. *Gambaran umum*

1. *Gambaran umum kecamatan bontonompo*

Kecamatan Bontonompo merupakan salah satu kecamatan yang ada dalam wilayah administratif Kabupaten Gowa. Luas wilayah Kabupaten Gowa adalah 1.883,33 km² atau sama dengan 3,01% dari luas wilayah provinsi Sulawesi selatan. Wilayah kabupaten gowa terbagi dalam 18 kecamatan. Wilayah kabupaten gowa sebagian besar berupa daratan tinggi berbukit-bukit yaitu sekitar 72, 26% yang meliputi 9 kecamatan yakni kecamatan Parangloe, Mamuju, Tinggi Moncong, Tombolo Pao, Parigi, Bungayya, Bontolempangang, Tompo Bulu, dan Biring Bulu. Selebihnya 27,74% berupa dataran rendah dengan topografi tanah yang datar meliputi 9 kecamatan yakni kecamatan Somba Upu, Bontomarannu, Pattalassang, Palangga, Barombong, Bajeng, Bajeng Barat, Bontonompo, dan Bontonompo Selatan.

Ibu kota Kecamatan Bontonompo berada di Kelurahan Tamallayang yang berjarak sekitar 18,5 Km ke arah selatan dari ibu kota Kabupaten Gowa atau ditempuh dengan perjalanan darat kurang lebih 45 menit dari Kota Makassar. Kabupaten yang berada pada bagian selatan provinsi Sulawesi selatan ini berbatasan dengan 7 kabupaten/kota lain yaitu, di sebelah utara berbatasan dengan Kota Makassar dan Kota Maros. Disebelah timur berbatasan dengan Kabupaten Sinjai, Bulukumba, dan Bantaeng. Di sebelah selatan berbatasan dengan Kabupaten Takalar dan Jeneponto sedangkan

dibagian barat berbatasan dengan Kota Makassar dan Takalar. Padi dan bata merah merupakan produksi lokal andalan kecamatan ini, karena seluruh wilayahnya merupakan dataran rendah yang merupakan sawah - sawah. Mayoritas penduduk Kecamatan Bontonompo berprofesi sebagai petani, PNS, dan sebagian lagi lainnya wiraswasta. Berikut peta administrasi Kecamatan Bontonompo:

Gambar 4.1 Peta Kecamatan Bontonompo

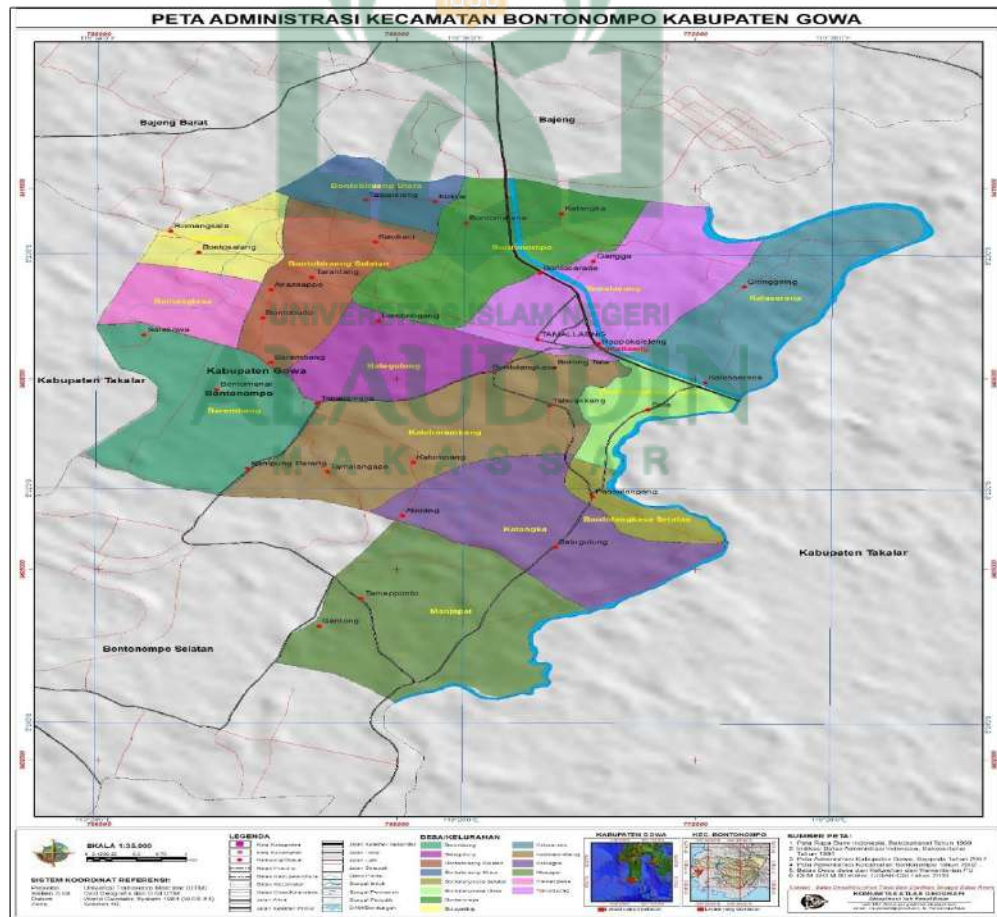

Sumber: Kecamatan Bontonompo Dalam Angka 2020

Kecamatan Bontonompo terdiri dari 11 Desa dan 3 Kelurahan. Yakni Desa Barembeng, Desa Bategulung, Desa Bontobiraeng, Desa Bontobiraeng

Selatan, Desa Bontolangkasa Utara, Desa Bontolangkasa Selatan, Desa Bulogading, Desa Kalebarembeng, Desa Katangka, Desa Manjapai, Desa Romanglasa, dan Kelurahan Bontonompo, Kelurahan Kalaserena, serta Kelurahan Tamallayang. Visi dari Kecamatan Bontonompo **“Terwujudnya Kualitas hidup masyarakat dengan pelayanan Prima profesional dan transparan dalam penyelenggaraan pemerintahan ”** dan misi dari Kecamatan Bontonompo adalah **“Meningkatkan kualitas pelayanan administrasi bidang pemerintahan, pembangunan, perekonomian, kesejahteraan masyarakat, ketentraman dan ketertiban serta kesekretariatan”**. Berikut disajikan secara spesifik terkait dengan luas wilayah dan jumlah penduduk Kecamatan Bontonompo dalam tabel 4.1 berikut ini:

Tabel 4.1 Gambaran Geografis dan Demografis Umum Kec. Bontonompo

Desa/Kelurahan	Luas Wilayah (Km²)	Jumlah Penduduk (Jiwa)
Manjapai	2.42	3.404
Barembeng	2.72	3.600
Kalebarembeng	3.06	3.547
Bontolangkasa Selatan	2.00	3.532
Bategulung	2.68	1.802
Bontolangkasa Utara	2.38	2.768
Katangka	2.12	1.997
Kalase'rena	2.34	3.082
Tamallayang	1.85	5.419

Bontonompo	1.42	4.238
Bontobiraeng Selatan	1.45	3.100
Bontobiraeng Utara	2.45	1.853
Romanglasa	2.00	2.482
Bulogading	1.50	1.622
Total	30.39	42.154
<i>Sumber: Kecamatan Bontonompo Dalam Angka (2020)</i>		

B. Hasil Uji Analisis Deskriptif

1. Deskriptif Instrumen

Dalam mengumpulkan data peneliti menggunakan kuisisioner sebagai instrument penelitian utama. Kuisisioner tersebut dibagikan ke responden untuk diisi, dalam hal ini adalah seluruh perangkat desa yang ada di Kecamatan Bontonompo.

Adapun deskripsi kuisisioner yang telah dibagikan dan diterima kembali oleh peneliti, yaitu:

Tabel 4.2
Analisis Deskriptif

Keterangan	Jumlah	Persentase
Kuisisioner yang di sebar	150	100%
Kuisisioner yang tidak dikembalikan	0	0%
Kuisisioner yang tidak terisi	0	0%
Kuisisioner yang dapat diolah	150	100%
<i>Sumber: Data Diolah (2022)</i>		

2. Karakteristik Responden

Dalam penelitian ini, responden yang mengisi kuisisioner ada 150 orang perangkat desa yang ada di Kecamatan Bontonompo. Dari 150 kuisisioner yang disebar, semua kuisisioner kembali dengan sempurna dan akan diolah lebih

lanjut. Karakteristik responden di kelompokkan menurut jenis kelamin, usia, dan tingkat pendidikan. Adapun karakteristik responden yang dimaksud akan disajikan dalam bentuk tabel sebagai berikut:

a. Karakteristik Responden Berdasarkan Jenis Kelamin

Tabel 4.3
Persentase Jenis Kelamin Responden

No	Jenis Kelamin	Frekuensi (Orang)	Persentase %
1	Laki-Laki	111	74.0%
2	Perempuan	39	26.0%
Jumlah		150	100.0%

Sumber: Data Diolah (2022)

Berdasarkan tabel 4.3 di atas menunjukkan bahwa yang paling banyak mengisi kuisioner adalah berjenis kelamin laki-laki sebanyak 111 orang dengan persentase 74.0%. Sedangkan, berjenis kelamin perempuan sebanyak 39 orang dengan persentase 26.0%.

b. Karakteristik Berdasarkan Usia Responden

Tabel 4.4
Persentase Usia Responden

No	Usia	Frekuensi (Orang)	Persentase %
1	< 25	3	2.0%
2	26-30	23	15.3%
3	31-40	48	32.0%
4	41-50	57	38.0%
5	51-60	19	12.7%
Jumlah		150	100.0%

Sumber: Data Diolah (2022)

Berdasarkan usia, tabel 4.4 menunjukkan bahwa jumlah responden dengan frekuensi terbanyak adalah responden yang memiliki usia 41-50 tahun sebanyak 57 orang dengan persentase 38.0%. Sedangkan jumlah

responden dengan jumlah terendah adalah responden yang memiliki usia < 25 tahun sebanyak 3 orang dengan persentase 2.0%.

c. Karakteristik Berdasarkan Tingkat Pendidikan Responden

Tabel 4.5
Persentase Tingkat Pendidikan Responden

No	Tingkat Pendidikan	Frekuensi (Orang)	Persentase %
1	SD	-	-
2	SMP	-	-
3	SMA/SMK	119	79.3%
4	D3	-	-
5	S1	31	20.7%
6	S2	-	-
Jumlah		150	100.0%

Sumber: Data Diolah (2022)

Berdasarkan data tingkat pendidikan responden pada tabel 4.5 menunjukkan bahwa jumlah responden dengan frekuensi terbanyak terdapat pada tingkat pendidikan SMA/SMK sebanyak 119 orang dengan persentase 79.3%. Sedangkan jumlah responden dengan frekuensi terendah adalah responden dengan tingkat pendidikan Strata satu (S1) sebanyak 31 orang dengan persentase 20.7%. Dengan demikian, dapat disimpulkan bahwa perangkat desa di Kecamatan Bontonompo kebanyakan memiliki tingkat pendidikan SMA/SMK.

2. Uji Analisis Deskriptif

a. Hasil Uji Analisis Deskriptif Variabel

Tabel 4.6
Hasil Analisis Statistik Deskriptif
Descriptive Statistics

	N	Minimu m	Maximu m	Mean	Std. Deviation
Akuntabilitas (X1)	150	22	36	29.10	3.466
Transparansi (X2)	150	16	32	25.09	3.274
Pengelolaan BLT-DD (Y)	150	22	40	31.70	3.870
Sistem Pengendalian Internal (M)	150	16	28	22.69	2.677
Valid N (listwise)	150				

Sumber: Data Diolah (2022)

Pada tabel 4.6 menunjukkan statistik dari variabel-variabel penelitian. Berdasarkan tabel tersebut, hasil analisis dengan menggunakan statistik deskriptif terhadap akuntabilitas menyatakan nilai terendah sebesar 22, nilai tertinggi sebesar 36, *mean* (rata-rata) sebesar 29.10 dengan standar deviasi sebesar 3.466. Selanjutnya hasil analisis dengan menggunakan statistik deskriptif terhadap transparansi menyatakan nilai terendah sebesar 16, nilai tertinggi sebesar 32, *mean* (rata-rata) sebesar 25.09 dengan standar deviasi sebesar 3.274. Kemudian variabel pengelolaan bantuan langsung tunai dana desa menyatakan bahwa nilai terendah sebesar 22, nilai tertinggi sebesar 40, *mean* (rata-rata) sebesar 31.70 dengan standar deviasi sebesar 3.870. Selanjutnya hasil analisis dengan menggunakan statistik deskriptif terhadap sistem pengendalian

internal menyatakan nilai terendah sebesar 16, nilai tertinggi sebesar 28, *mean* (rata-rata) sebesar 22.69 dengan standar deviasi sebesar 2.677.

b. Hasil Uji Analisis Deskriptif Pertanyaan

1. Analisis Deskriptif Variabel Akuntabilitas (X1)

Analisis deskriptif responden mengenai variabel akuntabilitas didasarkan pada jawaban responden atas pertanyaan yang terdapat dalam kuisisioner yang telah disebar. Variabel jawaban responden untuk variabel akuntabilitas dapat dilihat pada tabel 4.7 berikut:

Tabel 4.7
Deskripsi Item Pertanyaan Variabel Akuntabilitas (X1)

Item Pertanyaan	Frekuensi dan Persentase				N	Skor	Mean
	STS	TS	S	SS			
X1.1	0	10	92	48	150	488	3,25
	0,0%	6,7%	61,3%	32,0%			
X1.2	0	6	100	44	150	488	3,25
	0,0%	4,0%	66,7%	29,3%			
X1.3	0	13	92	45	150	482	3,21
	0,0%	8,7%	61,3%	30,0%			
X1.4	1	5	107	37	150	480	3,20
	0,7%	3,3%	71,3%	24,7%			
X1.5	1	18	83	48	150	478	3,19
	0,7%	12,0%	55,3%	32,0%			
X1.6	1	17	88	44	150	475	3,17
	0,7%	11,3%	58,7%	29,3%			
X1.7	0	9	97	44	150	485	3,23
	0,0%	6,0%	64,7%	29,3%			
X1.8	0	6	100	44	150	488	3,25
	0,0%	4,0%	66,7%	29,3%			
X1.9	0	7	85	58	150	501	3,34
	0,0%	4,7%	56,7%	38,7%			
Rata-Rata Keseluruhan							3,23

Sumber: Data Diolah (2022)

Pada data di atas, skor *mean* tertinggi terdapat pada pertanyaan kesembilan (3,34) dan terendah pada pernyataan keenam (3,17). Skor keseluruhan nilai *mean* 3,32 mempresentasikan bahwasanya responden sangat setuju bahwa akuntabilitas berpengaruh positif dan signifikan terhadap pengelolaan bantuan langsung tunai dana desa.

2. Analisis Deskriptif Variabel Transparansi (X2)

Analisis deskriptif responden mengenai variabel transparansi didasarkan pada jawaban responden atas pertanyaan yang terdapat dalam kuisisioner yang telah disebar. Variabel jawaban responden untuk variabel transparansi dapat dilihat pada tabel 4.8 berikut:

Tabel 4.8
Deskripsi Item Pertanyaan Variabel Transparansi (X1)

Item Pertanyaan	Frekuensi dan Persentase				N	Skor	Mean
	STS	TS	S	SS			
X1.1	0	16	85	49	150	483	3,22
	0,0%	10,7%	56,7%	32,7%			
X1.2	0	27	89	34	150	457	3,05
	0,0%	18,0%	59,3%	22,7%			
X1.3	1	23	90	36	150	461	3,07
	0,7%	15,3%	60,0%	24,0%			
X1.4	0	23	89	38	150	465	3,10
	0,0%	15,3%	59,3%	25,3%			
X1.5	0	15	94	41	150	476	3,17
	0,0%	10,0%	62,7%	27,3%			
X1.6	3	22	90	35	150	457	3,05
	2,0%	14,7%	60,0%	23,3%			
X1.7	1	8	98	43	150	483	3,22
	0,7%	5,3%	65,3%	28,7%			
X1.8	0	10	98	42	150	482	3,21
	0,0%	6,7%	65,3%	28,0%			
Rata-Rata Keseluruhan							3,14

Sumber: Data Diolah (2022)

Pada data di atas, skor *mean* tertinggi terdapat pada pertanyaan kesatu dan ketujuh (3,22) dan terendah pada pernyataan kedua dan keenam (3,05). Skor keseluruhan nilai *mean* 3,14 mempresentasikan bahwasanya responden sangat setuju bahwa transparansi berpengaruh positif dan signifikan terhadap pengelolaan bantuan langsung tunai dana desa.

3. Analisis Deskriptif Variabel Pengelolaan Bantuan Langsung Tunai Dana Desa (Y)

Analisis deskriptif responden mengenai variabel pengelolaan bantuan langsung tunai dana desa didasarkan pada jawaban responden atas pertanyaan yang terdapat dalam kuisioner yang telah disebar. Variabel jawaban responden untuk variabel pengelolaan bantuan langsung tunai dana desa dapat dilihat pada tabel 4.9 berikut:

Tabel 4.9
Deskripsi Item Pertanyaan Variabel Pengelolaan Bantuan Lansung Tunai Dana Desa (Y)

Item Pertanyaan	Frekuensi dan Persentase				N	Skor	Mean
	STS	TS	S	SS			
Y1	0	19	92	39	150	470	3,13
	0,0%	12,7%	61,3%	26,0%			
Y2	0	19	92	39	150	470	3,13
	0,0%	12,7%	61,3%	26,0%			
Y3	0	17	91	42	150	475	3,17
	0,0%	11,3%	60,7%	28,0%			
Y4	1	17	94	38	150	469	3,13
	0,7%	11,3%	62,7%	25,3%			
Y5	0	16	84	50	150	484	3,23
	0,0%	10,7%	56,0%	33,3%			
Y6	0	30	80	40	150	460	3,07
	0,0%	20,0%	53,3%	26,7%			
Y7	0	20	91	39	150	469	3,13
	0,0%	13,3%	60,7%	26,0%			

Y8	1	17	96	36	150	467	3,11
	0,7%	11,3%	64,0%	24,0%			
Y9	0	8	96	46	150	488	3,25
	0,0%	5,3%	64,0%	30,7%			
Y10	0	6	85	59	150	503	3,35
	0,0%	4,0%	56,7%	39,3%			
Rata-Rata Keseluruhan							3,17

Sumber: Data Diolah (2022)

Pada data di atas, skor *mean* tertinggi terdapat pada pertanyaan kesepuluh (3,35) dan terendah pada pernyataan keenam (3,07). Skor keseluruhan nilai *mean* 3,17 mempresentasikan bahwasanya responden sangat setuju bahwa pengelolaan bantuan langsung tunai dana desa memiliki pengaruh yang sangat penting.

4. Analisis Deskriptif Variabel Sistem Pengendalian Internal (M)

Analisis deskriptif responden mengenai variabel sistem pengendalian internal yang didasarkan pada jawaban responden atas pertanyaan yang terdapat dalam kuisisioner yang telah disebarkan pada responden. Variabel jawaban responden untuk variabel sistem pengendalian internal dapat dilihat pada tabel 4.10 berikut:

Tabel 4.10
Deskriptif Item Pertanyaan Variabel Sistem Pengendalian Internal (M)

Item Pertanyaan	Frekuensi dan Persentase				N	Skor	Mean
	STS	TS	S	SS			
M1	1	13	88	48	150	483	3,22
	0,7%	8,7%	58,7%	32,0%			
M2	0	14	89	47	150	483	3,22
	0,0%	9,3%	59,3%	31,3%			
M3	2	16	84	48	150	478	3,19
	1,3%	10,7%	56,0%	32,0%			
M4	2	14	85	49	150	481	3,21

	1,3%	9,3%	56,7%	32,7%			
M5	0	10	92	48	150	488	3,25
	0,0%	6,7%	61,3%	32,0%			
M6	0	8	84	58	150	500	3,33
	0,0%	5,3%	56,0%	38,7%			
M7	0	10	89	51	150	491	3,27
	0,0%	6,7%	59,3%	34,0%			
Rata-Rata Keseluruhan							3,24

Sumber: Data Diolah (2022)

Pada data tabel 4.10, skor *mean* tertinggi terdapat pada pertanyaan keenam (3,34) dan terendah pada pernyataan ketiga (3,19). Skor keseluruhan nilai *mean* 3,24 mempresentasikan bahwasanya responden sangat setuju bahwa sistem pengendalian internal berpengaruh terhadap pengelolaan bantuan langsung tunai dana desa.

C. Hasil Uji Kualitas Data

1. Hasil Uji Validitas

Uji validitas digunakan untuk mengukur valid atau tidak suatu kuisisioner. Suatu kuisisioner dikatakan valid jika nilai *r* hitung lebih besar dari nilai *r* tabel. Adapun hasil dari uji validitas dari setiap instrument-instrumen variabel, yaitu:

Tabel 4.11
Hasil Uji Validitas

Variabel	Item	r hitung	r tabel	Keterangan
Akuntabilitas	X1.1	0.657	0.160	Valid
	X1.2	0.704		Valid
	X1.3	0.740		Valid
	X1.4	0.643		Valid
	X1.5	0.723		Valid
	X1.6	0.690		Valid
	X1.7	0.690		Valid
	X1.8	0.592		Valid
	X1.9	0.626		Valid

Transparansi	X2.1	0.622	0.160	Valid
	X2.2	0.673		Valid
	X2.3	0.730		Valid
	X2.4	0.706		Valid
	X2.5	0.658		Valid
	X2.6	0.747		Valid
	X2.7	0.619		Valid
	X2.8	0.536		Valid
Pengelolaan Bantuan Langsung Tunai Dana Desa	Y.1	0.780	0.160	Valid
	Y.2	0.771		Valid
	Y.3	0.790		Valid
	Y.4	0.728		Valid
	Y.5	0.757		Valid
	Y.6	0.653		Valid
	Y.7	0.697		Valid
	Y.8	0.756		Valid
	Y.9	0.163		Valid
	Y.10	0.177		Valid
Sistem Pengendalian Internal	M.1	0.705	0.160	Valid
	M.2	0.710		Valid
	M.3	0.796		Valid
	M.4	0.786		Valid
	M.5	0.434		Valid
	M.6	0.424		Valid
	M.7	0.467		Valid

Sumber: Data Diolah (2022) A S S A R

Hasil uji validitas pada tabel 4.11 memperlihatkan bahwa semua item yang diuji dinyatakan *valid*. Hal ini dikarenakan masing-masing pertanyaan memperoleh r hitung $>$ r tabel, maka item soal angket tersebut *valid* dan masing-masing pertanyaan memiliki nilai signifikansi 0.000 atau 0.05.

2. Hasil Uji Reliabilitas

Uji reliabilitas digunakan untuk mengukur suatu kuesioner sesuai dengan indikator dan variabel. Kuesioner dapat dikatakan reliabel apabila jawaban responden konsisten atau stabil dari waktu ke waktu. Pengujian

ini digunakan dengan teknik *Cronbach Alpha* dan instrument dalam kuesioner dapat dikatakan reliabel apabila nilai koefisien *Cronbach Alpha* yang diperoleh > 0.60 . Hasil Reliabilitas dapat dilihat dalam tabel berikut.

Tabel 4.12
Hasil Uji Reliabilitas

No	Variabel	Cronbach's	Keterangan
1	Akuntabilitas	0.849	Reliabel
2	Transparansi	0.818	Reliabel
3	Pengelolaan Bantuan Langsung Tunai Dana Desa	0.836	Reliabel
4	Sistem Pengendalian Internal	0.740	Reliabel

Sumber: Data Diolah (2022)

Tabel 4.12 diatas menunjukkan bahwa nilai *cronbach's alpha* dari semua variabel > 0.60 , sehingga dapat disimpulkan bahwa kuesioner yang digunakan untuk menerapkan variabel akuntabilitas, transparansi, pengelolaan bantuan langsung tunai dana desa, dan sistem pengendalian internal yaitu meyakinkan atau dapat dipercaya sebagai tolak ukur variabel.

D. Hasil Uji Asumsi Klasik

1. Uji Normalitas

Uji normalitas digunakan untuk menguji data independen dan dependen pada persamaan regresi yang dihasilkan berdistribusi normal atau tidak normal. Dalam pengujian ini menggunakan metode Kolmogorov Smirnov maupun pendekatan grafik. Ketika menggunakan pendekatan grafik dapat dilihat melalui pola pada kurva penyebaran di

grafik P.Plot. Dengan demikian, hasil pengujiannya dapat dilihat sebagai berikut:

Tabel 4.13
Hasil Uji normalitas
One-Sample Kolmogorov-Smirnov Test

	Unstandardized Residual
N	150
Normal Parameters ^{a,b}	Mean ,0000000 Std. Deviation 2,96139329
Most Extreme Differences	Absolute ,041 Positive ,032 Negative -,041
Kolmogorov-Smirnov Z	,504
Asymp. Sig. (2-tailed)	,961

a. Test distribution is Normal.

b. Calculated from data.

Sumber: Data Diolah (2022)

Berdasarkan pengujian normalitas diatas menunjukkan bahwa signifikansi nilai Kolmogorov-smirnov yang diperlihatkan pada nilai asymp sig (2-tailed) sebesar 0.961 atau > 0.05 . Hal ini menerangkan bahwa data atau variabel-variabel dalam penelitian ini berdistribusi normal. Selain uji Kolmogorov-smirnov cara lain untuk menguji normalitas adalah dengan grafik P-Plot.

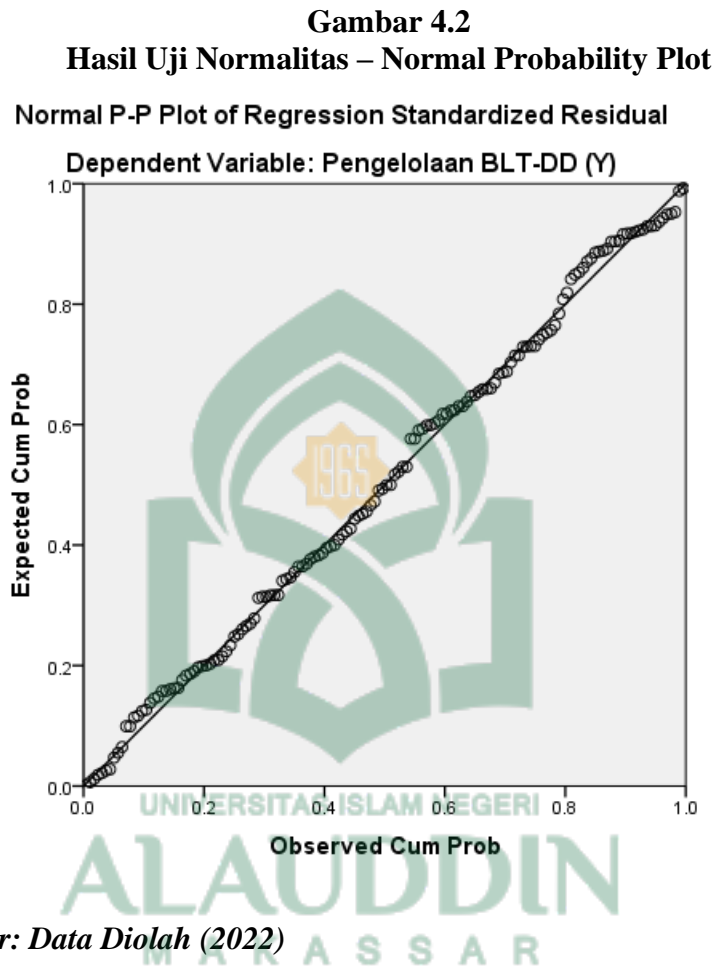

Sumber: Data Diolah (2022)

Pada gambar 4.2 menunjukkan bahwa titik-titik (data) dalam grafik normal probability plot mengikuti arah garis diagonal. Hal ini dinyatakan bahwa data berasumsi normal.

2. Uji Multikolinearitas

Uji multikolinearitas digunakan untuk menguji apakah dalam model regresi ditemukan adanya kolerasi antar variabel independen. Model regresi yang baik jika tidak terjadi multikolinearitas. Untuk menguji ada atau tidak terjadinya multikolinearitas yaitu dengan melihat nilai tolerance value atau variance inflatioan faktor (VIF). Apabila nilai

VIF >10 dan nilai tolerance < 10 maka tidak terjadi multikolinearitas.

Hasil dari uji multikolinearitas dapat dilihat sebagai berikut.

Tabel 4.14
Uji Multikolinearitas

Variabel	Tolerance	VIF	Keterangan
Akuntabilitas	0.510	1.962	Tidak Terjadi Multikolinearitas
Transparansi	0.513	1.949	Tidak Terjadi Multikolinearitas
Sistem Pengendalian Internal	0.859	1.165	Tidak Terjadi Multikolinearitas

Sumber: Data Diolah (2022)

Berdasarkan hasil pengujian pada tabel 4.14 menunjukkan bahwa nilai *tolerance* yang nilainya lebih besar dari 0,10 yaitu variabel akuntabilitas senilai 0,510, transparansi senilai 0,513, dan sistem pengendalian internal senilai 0,859. Adapun nilai VIF untuk semua variabel mempunyai nilai lebih kecil dari 10,00, dimana akuntabilitas senilai 1,962, transparansi senilai 1,949, dan sistem pengendalian internal senilai 1,165. Hal ini menerangkan bahwa tidak terdapat gejala multikolinearitas antar variabel independen karena semua nilai *tolerance* > 0,10 dan nilai dari VIF < 10,00. Jadi dapat disimpulkan bahwa model regresi dalam penelitian ini tidak terjadi multikolinearitas karena hasil dari semua nilai *tolerance* dari variabel besar dari 0,10 dan nilai VIF lebih kecil dari 10,00.

3. Uji Heteroskedastisitas

Uji heteroskedastisitas digunakan untuk menguji apakah dalam model regresi terjadi ketidaksamaan varian dari residual satu pengamatan

ke pengamatan yang lain. Dalam penelitian ini digunakan metode uji glejser dan grafik scatterplot dengan meregresikan masing-masing variabel bebas dengan nilai *absolut* residualnya. Kriteria pengambilan keputusan adalah signifikansi dari variabel bebas dan variabel moderasi > 0.05 (5%) yang berarti tidak terjadi heteroskedastisitas. Dengan demikian hasil pengujiannya dapat dilihat sebagai berikut:

Tabel 4.15
Hasil Uji Heteroskedastisitas – Uji Glejser
Coefficients^a

Model	Unstandardized Coefficients		Standardized Coefficients	t	Sig.
	B	Std. Error	Beta		
1 (Constant)	2,111	1,520		1,389	,167
Akuntabilitas (X1)	,002	,059	,004	,037	,971
Transparansi (X2)	,001	,062	,001	,010	,992
Sistem Pengendalian Internal (M)	,008	,059	,013	,141	,888

a. Dependent Variable: ABRESID

Sumber: Data Diolah (2022)

Hasil uji glejser pada tabel 4.15 diatas memperlihatkan bahwa semua variabel bebas memiliki nilai signifikan > 0.05 . Hal ini membuktikan semua variabel tidak terjadi gejala heteroskedastisitas.

Gambar 4.3
Hasil Uji Heteroskedastisitas – Grafik Scatterplot

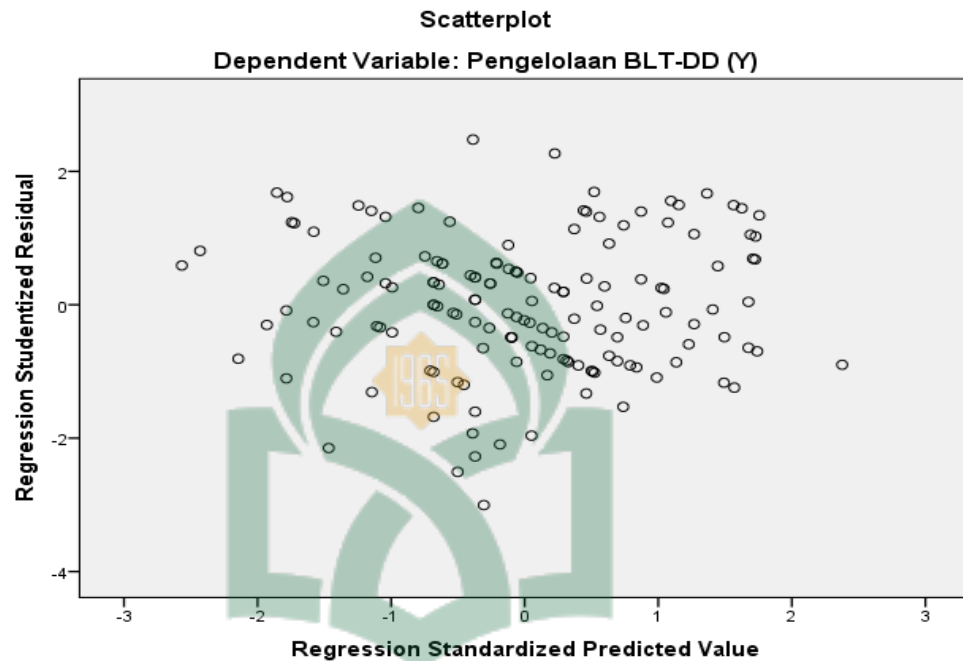

Sumber: Data Diolah (2022)

Hasil uji heteroskedastisitas pada gambar 4.3 menunjukkan bahwa grafik scatterplot antara SRESID dan ZPRED menyebar secara acak dan tersebar secara baik diatas maupun dibawa angka 0 pada sumbu Y. Hal ini dapat disimpulkan bahwa tidak terjadi heteroskedastisitas pada model regresi, sehingga model regresi dapat dipakai dalam menilai peningkatan kinerja auditor berdasarkan akuntabilitas, transparansi, dan sistem pengendalian internal.

4. Uji Autokolerasi

Uji autokolerasi digunakan untuk menguji ada atau tidaknya autokolerasi maka dapat dilihat dari hasil uji Run Test dengan output sebagai berikut:

Tabel 4.16
Hasil Uji Autokolerasi – Uji Run Test

Runs Test	
	Unstandardized Residual
Test Value ^a	.09485
Cases < Test Value	74
Cases >= Test Value	76
Total Cases	150
Number of Runs	73
Z	-.489
Asymp. Sig. (2-tailed)	.625

a. Median

Sumber: Data Diolah (2022)

Berdasarkan tabel 4.16 menerangkan bahwa tidak terjadi gejala autokolerasi. Hal ini dapat dilihat pada nilai *Asymp. Sig (2-tailed)* sebesar 0.625 lebih besar dari nilai signifikansi 0.05 ($0.625 > 0.05$). Jadi dapat disimpulkan bahwa data tersebut tidak terjadi autokolerasi.

E. Hasil Uji Hipotesis

Teknik analisis yang digunakan untuk menguji H1 dan H2 menggunakan analisis regresi berganda dengan meregresikan variabel independen dengan variabel dependen. Sedangkan untuk menguji H3 dan H4 menggunakan analisis moderasi absolut residual uji nilai selisih mutlak. Uji hipotesis ini dibantu dengan menggunakan SPSS 20.

1. Hasil Uji Regresi Linear Berganda Hipotesis H1 dan H2

Pengujian hipotesis H₁ dan H₂ dilakukan dengan menggunakan analisis regresi linear berganda untuk menguji pengaruh akuntabilitas dan

transparansi terhadap pengelolaan bantuan langsung tunai dana desa. Hasil pengujian tersebut ditampilkan sebagai berikut:

a. Koefisien Determinan

Uji ini digunakan untuk menguji seberapa besar kompetensi variabel terikat dapat dipengaruhi variabel bebas. Berikut ini hasil dari uji koefisien determinan (R^2) pada tabel dibawah ini:

Tabel 4.17
Hasil Uji Koefisien Determinan (R^2)
Model Summary^b

Model	R	R Square	Adjusted R Square	Std. Error of the Estimate
1	.898 ^a	.807	.805	.78163

a. Predictors: (Constant), Transparansi (X2), Akuntabilitas (X1)

b. Dependent Variable: PengelolaanBLTDD

Sumber: Data Diolah (2022)

Hasil uji koefisien determinan pada tabel 4.17 menunjukkan bahwa nilai R square sebesar 0,807 atau sama dengan 80,7%. Hal ini menerangkan bahwa 80,7% , pengelolaan bantuan langsung tunai dana desa dapat dipengaruhi variabel akuntabilitas dan transparansi. Sisanya sebesar 19,3% dipengaruhi oleh variabel lain yang tidak diteliti dalam penelitian ini.

b. Uji Regresi Secara Parsial (Uji t)

Uji t digunakan untuk menentukan sejauh mana pengaruh dari satu variabel bebas secara individual dalam memengaruhi variabel terikat. Variabel bebas berpengaruh apabila nilai signifikan $< 0,05$.

Tabel 4.18
Hasil Uji Regresi Secara Parsial (Uji t)
Coefficients^a

Model	Unstandardized Coefficients		Standardized Coefficients	t	Sig.
	B	Std. Error	Beta		
1 (Constant)	17,873	,566		31,562	,000
Akuntabilitas (X1)	,231	,026	,453	9,063	,000
Transparansi (X2)	,283	,027	,524	10,474	,000

a. Dependent Variable: PengelolaanBLTDD

Sumber: Data Diolah (2022)

Berdasarkan data tabel 4.18 di atas dapat dianalisis model estimasi sebagai berikut:

$$Y = 17,873 + 0,231 + 0,283 + e$$

Keterangan:

Y = Pengelolaan Bantuan Langsung Tunai Dana Desa

α = Konstanta

$\beta_1 \beta_2$ = Koefisien Regresi

X1 = Akuntabilitas

X2 = Transparansi

e = Error yaitu nilai dari residu

Dari persamaan di atas dijelaskan bahwa:

- 1) Pada model regresi ini nilai konstanta 17,873 menunjukkan bahwa jika variabel independen (akuntabilitas dan transparansi)

diasumsikan sama dengan nol, maka pengelolaan bantuan langsung tunai dana desa akan meningkat sebesar 17,873.

- 2) Nilai koefisien regresi variabel akuntabilitas (X_1) sebesar 0,231. Pada penelitian dapat diartikan bahwa ketika variabel akuntabilitas mengalami peningkatan sebesar satu satuan, maka pengelolaan bantuan langsung tunai dana desa akan mengalami peningkatan sebesar 0,231.
- 3) Nilai koefisien regresi variabel transparansi (X_2) sebesar 0,283. Hal ini menunjukkan bahwa ketika variabel transparansi mengalami peningkatan sebesar satu satuan, maka pengelolaan bantuan langsung tunai dana desa mengalami peningkatan sebesar 0,283.

Hasil interaksi hipotesis penelitian (H_1 dan H_2) yang diajukan dapat dilihat sebagai berikut:

a. Pengaruh Akuntabilitas Terhadap Pengelolaan Bantuan Langsung Tunai Dana Desa

Berdasarkan tabel 4.18 di atas dapat dilihat bahwa akuntabilitas memiliki nilai t hitung sebesar $9,063 > t$ tabel $1,976$ ($sig = 0,05$ dan $df = n - k - 1$, yaitu $150 - 3 - 1 = 146$) dengan koefisien beta unstandardized sebesar $0,231$ dan tingkat signifikan $0,00 < 0,05$ (5%), maka H_0 ditolak dan H_1 diterima. Hal ini berarti akuntabilitas berpengaruh positif terhadap pengelolaan bantuan langsung tunai dana

desa terbukti dan dapat diterima. Hal ini menunjukkan bahwa meningkatnya akuntabilitas, maka pengelolaan bantuan langsung tunai dana desa akan mengalami peningkatan.

b. Pengaruh Transparansi Terhadap Pengelolaan Bantuan Langsung Tunai Dana Desa

Berdasarkan tabel 4.18 dapat dilihat bahwa variabel transparansi memiliki t hitung sebesar $10,474 > t$ tabel sebesar $1,976$ ($\text{sig} = 0,05$ dan $\text{df} = n - k - 1$, yaitu $150 - 3 - 1 = 146$) dengan koefisien beta unstandardized sebesar $0,283$ dan tingkat signifikansi $0,01 < 0,05$, maka H_0 ditolak dan H_2 diterima. Hal ini berarti transparansi berpengaruh positif dan signifikan terhadap pengelolaan bantuan langsung tunai dana desa. Dengan demikian, semakin tinggi transparansi maka pengelolaan bantuan langsung tunai dana desa akan semakin meningkat.

2. Hasil Uji Regresi Moderasi Berganda Hipotesis H_3 Dan H_4

a. Uji Koefisien Determinan R^2

Tabel 4.19
Hasil Uji Koefisien Determinan R^2
Model Summary^b

Model	R	R Square	Adjusted R Square	Std. Error of the Estimate
1	.937 ^a	.877	.873	.62985

a. Predictors: (Constant), X2M, Akuntabilitas (X1), Sistem Pengendalian Internal (M), Transparansi (X2), X1M

b. Dependent Variable: PengelolaanBLTDD

Sumber: Data Diolah (2022)

Berdasarkan tabel 4.19 menunjukkan bahwa nilai R square dari moderasi regresi, moderasi digunakan untuk mengetahui seberapa besar kemampuan variabel bebas dan variabel terikat didukung dengan variabel moderasi. Dari tabel 4.20 di atas diketahui bahwa nilai R square 0,877 atau 87,7% pengelolaan bantuan langsung tunai dana desa dipengaruhi oleh akuntabilitas dan transparansi yang dimoderasi oleh sistem pengendalian internal. Sisanya sebesar 12,3% dipengaruhi oleh variabel lain yang tidak diteliti dalam penelitian ini.

b. Uji Regresi Secara Parsial (Uji t)

Tabel 4.21
Hasil Uji Regresi Secara Parsial (Uji t)
Coefficients^a

Model	Unstandardized Coefficients		Standardized Coefficients	t	Sig.
	B	Std. Error	Beta		
1 (Constant)	21,858	3,833		5,703	,000
Akuntabilitas (X1)	,501	,169	,982	2,961	,004
Transparansi (X2)	-,348	,160	-,645	-2,184	,031
Sistem Pengendalian Internal (M)	-,120	,166	-,181	-,722	,472
X1M	-,013	,007	-,990	-1,865	,064
X2M	,027	,007	1,778	3,845	,000

a. Dependent Variable: PengelolaanBLTDD

Sumber: Data Diolah (2022)

Berdasarkan tabel 4.21 di atas dapat menunjukkan model estimasi sebagai berikut:

$$Y = 21,858 + 0,501 - 0,348 - 0,013 + 0,027 + e$$

Keterangan:

Y = Pengelolaan Bantuan Langsung Tunai Dana Desa

ZX1 = Standardized Akuntabilitas

ZX2 = Standardized Transparansi

ZM = Sistem Pengendalian Internal

α = Konstanta

β = Koefisien Regresi

e = Error Term

Dari persamaan diatas dapat dijelaskan bahwa:

- 1) Pada model regresi ini nilai konstanta sebesar 21,858 menunjukkan bahwa jika tanpa tidak adanya variabel akuntabilitas dan transparansi maka pengelolaan bantuan langsung tunai dana desa mengalami penurunan.
- 2) Nilai koefisien regresi variabel akuntabilitas (X1) sebesar 0,501 pada penelitian ini dapat diartikan bahwa ketika variabel akuntabilitas mengalami peningkatan, maka pengelolaan bantuan langsung tunai dana desa juga akan mengalami peningkatan.

- 3) Nilai koefisien regresi variabel transparansi (X2) sebesar -0,348, maka dapat diartikan bahwa ketika variabel transparansi mengalami penurunan dan pengelolaan bantuan langsung tunai dana desa juga akan mengalami penurunan.
- 4) Nilai koefisien regresi variabel sistem pengendalian internal (M) sebesar -0,120 pada penelitian ini dapat diartikan bahwa variabel sistem pengendalian internal mengalami penurunan, maka pengelolaan bantuan langsung tunai juga akan mengalami penurunan.
- 5) Nilai koefisien regresi variabel sistem pengendalian internal (M) dengan akuntabilitas (X1) sebesar -0,013. Pada penelitian ini dapat diartikan bahwa tidak terdapat interaksi antara sistem pengendalian internal (M) dengan akuntabilitas (X1), maka pengelolaan bantuan langsung tunai dana desa akan mengalami penurunan. Hasil penelitian ini masuk pada kriteria moderasi *homologiser* moderasi dengan koefisien b_2 (sistem pengendalian internal) tidak signifikan dengan nilai signifikannya 0,472 lebih besar dari 0,05 dan b_3 (akuntabilitas terhadap pengelolaan bantuan langsung tunai dana desa) tidak signifikan dengan nilai signifikannya 0,064 lebih besar dari 0,05.

6) Nilai koefisien regresi variabel sistem pengendalian internal (M) dengan transparansi (X2) sebesar 0,027. Pada penelitian ini diartikan bahwa terdapat interaksi antara sistem pengendalian internal (M) dengan transparansi (X2), maka pengelolaan bantuan langsung tunai dana desa akan mengalami peningkatan. Hasil penelitian ini masuk pada kriteria moderasi yaitu *pure* moderasi dengan koefisien b_2 (sistem pengendalian internal) tidak signifikan dengan nilai signifikannya 0,472 lebih besar dari 0,05 dan b_3 (transparansi terhadap pengelolaan bantuan langsung tunai dana desa) signifikan dengan nilai signifikannya 0,000 lebih kecil dari 0,05.

Hasil interaksi atas hipotesis penelitian (H_3 dan H_4) yang diajukan dapat dilihat sebagai berikut:

a) Sistem Pengendalian Internal Memoderasi Pengaruh Akuntabilitas Terhadap Pengelolaan bantuan Langsung Tunai Dana Desa (H_3)

Berdasarkan hasil uji nilai selisih mutlak yang terlihat pada tabel 4.21 menunjukkan bahwa variabel X1M mempunyai t hitung sebesar $-1,865 < t \text{ tabel } 1,976$ dengan koefisien beta unstandardized sebesar $-0,013$ dengan tingkat signifikan 0,064 lebih besar dari 0,05 maka H_3 tidak diterima. Hal ini berarti bahwa variabel sistem pengendalian internal merupakan variabel moderasi

yang memperkuat atau memperlemah hubungan antara variabel akuntabilitas dengan pengelolaan bantuan langsung tunai dana desa. Dengan demikian, hipotesis ketiga menunjukkan bahwa variabel sistem pengendalian internal tidak memoderasi pengaruh akuntabilitas terhadap pengelolaan bantuan langsung tunai dana desa tidak terbukti atau ditolak.

b) Sistem Pengendalian Internal Memoderasi Pengaruh Transparansi Terhadap Pengelolaan Bantuan Lagsung Tunai Dana Desa H₄

Berdasarkan hasil uji nilai selisih mutlak yang terlihat pada tabel 4.21 menunjukkan bahwa variabel memoderasi X₂M mempunyai t hitung 3,845 > t tabel 1,976 dengan koefisien beta unstandardized sebesar 0,027 dengan tingkat signifikansi 0,000 lebih kecil dari 0,05 maka H₄ diterima. Hal ini berarti bahwa sistem pengendalian internal merupakan variabel yang dapat memoderasi hubungan antara variabel transparansi dengan pengelolaan bantuan langsung tunai dana desa. Dengan demikian, hipotesis keempat menunjukkan bahwa variabel sistem pengendalian internal memoderasi pengaruh transparansi terhadap pengelolaan bantuan langsung tunai dana desa.

F. Pembahasan

1. Pengaruh Akuntabilitas Terhadap Pengelolaan Bantuan Langsung Tunai Dana Desa

Hipotesis pertama yang diajukan pada penelitian ini adalah bahwa akuntabilitas berpengaruh terhadap pengelolaan bantuan langsung tunai dana desa. Artinya akuntabilitas sangat berperan penting dalam pelaksanaan pertanggungjawaban penyusunan pengelolaan bantuan langsung tunai dana desa karena adanya akuntabilitas akan semakin efektif dan efisien dalam meningkatkan kualitas pengelolaan bantuan langsung tunai dana desa. Berdasarkan hasil analisis menunjukkan bahwa akuntabilitas berpengaruh positif dan signifikan terhadap pengelolaan bantuan langsung tunai dana desa. Hal ini berarti bahwa semakin baik pelaksanaan akuntabilitas dalam organisasi maka akan semakin baik kualitas pengelolaan bantuan langsung tunai dana desa, dengan demikian hipotesis pertama diterima. Penelitian ini sejalan dengan penelitian (Franco Benony Limba, Shella Gilby Sapulatte, 2021) bahwa terdapat pengaruh yang positif dan signifikan antara sikap terhadap akuntabilitas, norma subjektif dan *self efficacy* terhadap niat untuk berlaku akuntabel dalam pengelolaan dana desa. (Sutanto & Hardiningsih, 2021) menyatakan bahwa penyajian laporan pertanggungjawaban dan aksesibilitas berpengaruh positif dan signifikan terhadap akuntabilitas pengelolaan BLT-Dana Desa.

Merujuk pada hasil penelitian dan pengujian hipotesis yang dilakukan, akuntabilitas berpengaruh signifikan terhadap pengelolaan bantuan langsung tunai dana desa. Pengelolaan bantuan langsung tunai dana desa memiliki kaitan erat dengan akuntabilitas, dengan mengacu pada standar akuntansi pemerintahan maka diharapkan pengelolaan bantuan langsung tunai dana desa akan dapat diperbandingkan, sehingga sangat berguna untuk penilaian kinerja pemerintah Kecamatan Bontonompo. Pengelolaan bantuan langsung tunai dana desa merupakan komponen penting untuk menciptakan akuntabilitas sektor publik dan merupakan salah satu alat ukur kinerja keuangan pemerintah daerah (Mardiasmo, 2006).

Akuntabilitas merupakan tujuan penting dari reformasi sektor publik mengingat secara definitif kualitas pemerintahan yang baik (*Good governance*) ditentukan oleh hal tersebut ditambah dengan peran serta masyarakat dan transparansi kebijakan publik. Akuntabilitas pengelolaan bantuan langsung tunai dana desa akan memberikan informasi dan pengungkapan (*disclosure*) atas aktivitas dan kinerja pengelolaan bantuan langsung tunai dana desa pemerintah Kecamatan Bontonompo kepada semua pihak yang berkepentingan (*stakeholder*) sehingga hak-hak publik, yaitu hak untuk tahu (*right to know*), hak untuk diberi informasi (*right to be kept informed*), dan hak untuk didengar aspirasinya (*right to be heard and to be listened to*), dapat dipenuhi. Oleh karena itu, transparansi

atas aktivitas pengelolaan bantuan langsung tunai dana desa dirasakan menjadi kewajiban Pemerintah Kecamatan Bontonompo kepada pihak-pihak yang membutuhkan informasi agar masyarakat dan pihak terkait lainnya dapat mengetahui secara jelas bagaimana pengelolaan bantuan langsung tunai dana desa.

Pemerintah Kecamatan Bontonompo sebagai pelaku utama pelaksanaan *good governance* telah memberikan pertanggungjawaban yang transparan dan akurat dalam menyediakan informasi pengelolaan bantuan langsung tunai dana desa berdasarkan standar akuntansi untuk menilai kinerja dan akuntabilitas pemerintahan termasuk akuntabilitas keuangan. Penggunaan standar akuntansi pemerintahan dalam pelaporan pengelolaan bantuan langsung tunai dana desa sehubungan dengan akuntabilitas keuangan mutlak dilakukan karena terkait dengan kualitas pengelolaan bantuan langsung tunai dana desa dan dapat melihat kinerja aparatur kecamatan dalam menciptakan pemerintah yang bersih dan mewujudkan *good governance*. Pada penelitian ini menunjukkan bahwa akuntabilitas berpengaruh signifikan dan positif terhadap pengelolaan bantuan langsung tunai dana desa. Hasil penelitian ini sejalan dengan teori agensi (*agency theory*) yang dikemukakan oleh (Meckling, 1976), akuntabilitas dapat dimaknai dengan adanya kewajiban pihak pemegang amanah (*agent*) untuk memberikan pertanggungjawaban, menyajikan, melaporkan, dan mengungkapkan segala aktivitas dan kegiatan yang

menjadi tanggung jawabnya kepada pihak pemberi amanah (*pricinpal*) yang memiliki hak dan kewenangan untuk meminta pertanggungjawaban tersebut.

2. Pengaruh Transparansi Terhadap Pengelolaan Bantuan Langsung Tunai Dana Desa

Bedasarkan hasil analisis menunjukkan bahwa transparansi berpengaruh positif terhadap pengelolaan bantuan langsung tunai dana desa. Transparansi merupakan prinsip *good governance*, sehingga semakin transparan pengelolaan bantuan langsung tunai dana desa maka semakin meningkat kualitas pengelolaan bantuan langsung tunai dana desa, dengan demikian hipotesis diterima.

Pengelolaan bantuan langsung tunai dana desa merupakan hak publik yang harus diberikan oleh pemerintah, baik pusat maupun daerah. Tuntutan masyarakat akan transparansi pemerintah daerah atas pengelolaan bantuan langsung tunai dana desa menjadi prioritas utama pemerintah daerah. Dalam rangka mewujudkan transparansi pengelolaan bantuan langsung tunai dana desa, pemerintah harus dapat meningkatkan pengungkapan pengelolaan bantuan langsung tunai dana desa mengenai informasi tentang pos-pos laporan keuangan bantuan langsung tunai dana desa sehingga dapat meningkatkan transparansi dalam memenuhi hak publik. Dalam pelaporan pengelolaan bantuan langsung tunai dana desa, pemerintah yang bertindak sebagai *agent* mempunyai kewajiban

menyajikan informasi yang bermanfaat bagi para pengguna informasi keuangan pemerintah yang bertindak sebagai prinsipal dalam menilai akuntabilitas dan membuat keputusan baik keputusan ekonomi, sosial, maupun politik serta baik secara langsung atau tidak langsung melalui wakil-wakilnya. Dalam suatu pemerintahan demokrasi, hubungan antara pemerintah dan para pengguna informasi pengelolaan bantuan langsung tunai dana desa dapat digambarkan sebagai suatu hubungan keagenan, sehingga masyarakat/*agent* mempunyai hak untuk mengetahui pengelolaan bantuan langsung tunai dana desa, (Faristina, 2011).

Transparansi memberikan informasi keuangan yang terbuka dan jujur kepada masyarakat berdasarkan pertimbangan bahwa masyarakat berhak mengetahui secara terbuka dan menyeluruh atas pertanggungjawaban pemerintah dalam pengelolaan sumber daya yang dipercayakan kepadanya dan ketaatannya pada peraturan perundang-undangan. Selain menyajikan laporan keuangan pemerintah juga dalam meningkatkan transparansi kebijakan publik atau sebagai bentuk pertanggungjawaban pemerintah terhadap publik, pemerintah memberikan kemudahan masyarakat dalam memperoleh informasi pengelolaan bantuan langsung tuna dana desa. Salah satu bentuk tanggungjawab pemerintah terhadap masyarakat (*public*) dengan mengakses laporan keuangan ke media seperti surat kabar, majalah, radio, stasiun televisi, website dan forum yang memberikan perhatian langsung atau peranan yang mendorong

pertanggungjawaban pemerintah terhadap masyarakat. Pada penelitian ini menunjukkan bahwa transparansi berpengaruh signifikan dan positif terhadap pengelolaan bantuan langsung tunai dana desa.

Hasil penelitian ini sejalan dengan (Garung & Ga, 2020) bahwa akuntabilitas dan transparansi secara parsial berpengaruh signifikan, terhadap pengelolaan alokasi dana desa. Sedangkan akuntabilitas dan transparansi secara simultan memiliki pengaruh yang signifikan terhadap pengelolaan alokasi dana desa dalam mewujudkan pemerintahan yang baik di Desa Manulea, Kabupaten Sasitamean, Kabupaten Malaka.

3. Pengaruh Akuntabilitas Terhadap Pengelolaan Bantuan Langsung Tunai Dana Desa Dengan Sistem Pengendalian Internal Sebagai Variabel Moderasi

Berdasarkan hasil analisis menunjukkan bahwa variabel sistem pengendalian internal tidak bisa dijadikan variabel moderasi dan termasuk pada kriteria *homologiser* moderasi. *Homologiser* moderasi merupakan variabel yang potensial menjadi variabel moderasi yang mempengaruhi kekuatan hubungan antara variabel prediktor dan variabel tergantung. Variabel ini tidak berinteraksi dengan variabel prediktor dan tidak mempunyai hubungan yang signifikan dengan variabel tergantung. Artinya, sistem pengendalian internal mempengaruhi kekuatan hubungan variabel independen dan variabel dependen, tetapi sistem pengendalian internal tidak berinteraksi dengan akuntabilitas dan tidak mempunyai

hubungan yang signifikan dengan akuntabilitas maupun pengelolaan bantuan langsung tunai dana desa. Nilai deskriptif jawaban responden menunjukkan bahwa sistem pengendalian internal telah dilakukan oleh aparat desa namun perlu peningkatan dalam mengidentifikasi resiko dalam pengelolaan bantuan langsung tunai dana desa. Hal ini menjadi salah satu penyebab sistem pengendalian internal tidak memoderasi hubungan akuntabilitas dengan kinerja pengelolaan dana desa. Pemerintah Kecamatan Bontonompo belum optimal menilai dan menganalisis seluruh resiko kerugian yang terjadi dari pengelolaan dana desa. Sistem pengendalian internal yang belum optimal terutama pada pengidentifikasian resiko tidak mampu memoderasi hubungan suatu variabel terhadap kinerja organisasi. Penelitian (Oktaviani & Sari, 2020) menyatakan bahwa sistem pengendalian internal memiliki hubungan yang berlawanan dengan akuntabilitas pelaporan, sehingga sistem pengendalian internal tidak berpengaruh terhadap akuntabilitas pelaporan keuangan. Penelitian (Khasanah, 2020) menyatakan bahwa sistem pengendalian internal tidak berpengaruh positif terhadap akuntabilitas pemerintah dalam mengelola alokasi dana desa. Artinya yang menyebabkan hasil ini tidak positif terhadap akuntabilitas pemerintah dalam mengelola alokasi dana desa karena ada jawaban dari responden yang tidak setuju mengenai sistem pengendalian internal. Maka dibutuhkan sistem pengendalian yang baik untuk meningkatkan akuntabilitas.

Akuntabilitas merupakan kewajiban untuk memberikan pertanggungjawaban atau kegagalan pelaksanaan misi organisasi dalam mencapai tujuan dan sasaran yang ditetapkan sebelumnya, melalui suatu media dipertanggungjawabkan yang dilaksanakan secara periodik. Namun kenyataannya yang terjadi pada pemerintah desa Kecamatan Bontonompo dilapangan tidak selalu masyarakat bertanggungjawab dalam proses penyelenggaraan pemerintahan khususnya pada saat pengambilan suatu kebijakan yang akan diterapkan oleh organisasi itu sendiri. Menyadari pentingnya pertanggungjawaban, maka diperlukan langkah strategis agar akuntabilitas berjalan secara kondusif. Dikarenakan dimanika sektor pemerintahan tidak diakomodasi oleh sistem pengendalian internal dan tidak proaktif terhadap tekanan-tekanan publik/masyarakat, sehingga tidak ada hubungan moderasi antara sistem pengendalian internal dengan akuntabilitas terhadap pengelolaan bantuan langsung tunai dana desa.

4. Pengaruh Transparansi Terhadap Pengelolaan Bantuan Langsung Tunai Dana Desa Dengan Sistem Pengendalian Internal Sebagai Variabel Moderasi

Berdasarkan hasil analisis menunjukkan bahwa pengaruh transparansi terhadap pengelolaan bantuan langsung tunai dana desa menjadi lebih kuat jika dimoderasi oleh sistem pengendalian internal pada Kecamatan Bontonompo. Dapat diartikan bahwa sistem pengendalian internal mampu memperkuat hubungan transparansi terhadap pengelolaan

bantuan langsung tunai dana desa yang dimilikinya. Berdasarkan hasil tersebut, hipotesis keempat yang menduga bahwa sistem pengendalian internal memoderasi pengaruh transparansi terhadap pengelolaan bantuan langsung tunai dana desa diterima. Sistem pengendalian internal untuk mengarahkan dan mengawasi sumber daya pemerintah dalam mencapai tujuan serta berperan penting didalam pencegahan dan pendeteksian penggelapan. Maka dari itu, dengan adanya sistem pengendalian internal diterapkan dengan efektif, maka pemerintah mampu membuat transparansi yang lebih baik untuk mewujudkan pengelolaan bantuan langsung tunai dana desa, dengan adanya data penerimaan bantuan langsung tunai dana desa tertinggi dari Kecamatan Bontonompo maka akan menciptakan transparansi yang baik dan didukung dengan adanya sistem pengendalian internal pemerintah yang baik pula maka akan memperkuat meningkatkan pengelolaan bantuan langsung tunai dana desa.

Dengan adanya sistem pengendalian internal maka transparansi akan terlaksana dengan baik, selain menyajikan laporan keuangan pemerintah juga dalam meningkatkan transparansi terhadap pengelolaan bantuan langsung tunai dana desa atau sebagai bentuk pertanggungjawaban pemerintah terhadap publik, pemerintah memberikan kemudahan masyarakat dalam memperoleh informasi pengelolaan bantuan langsung tunai dana desa. Salah satu bentuk tanggungjawab pemerintah terhadap masyarakat (*public*) dengan mengakses laporan keuangan ke

media seperti surat kabar, majalah, radio, stasiun televisi, website dan forum yang memberikan perhatian langsung atau peranan yang mendorong pertanggungjawaban pemerintah terhadap masyarakat (Hamsinar, 2017). Pengelolaan bantuan langsung tunai dana desa merupakan hak publik yang harus diberikan oleh pemerintah, baik pusat maupun daerah. Tuntutan masyarakat akan transparansi pemerintah daerah atas pengelolaan bantuan langsung tunai dana desa menjadi prioritas utama pemerintah. Dalam rangka mewujudkan transparansi pengelolaan bantuan langsung tunai dana desa, pemerintah harus dapat meningkatkan pengungkapan pengelolaan bantuan langsung tunai dana desa mengenai informasi tentang pos-pos laporan keuangan pengelolaan bantuan langsung tunai dana desa sehingga dapat meningkatkan transparansi dalam memenuhi hak publik. Dalam pelaporan keuangan, pemerintah yang bertindak sebagai *agent* mempunyai kewajiban menyajikan informasi yang bermanfaat bagi para pengguna informasi keuangan pemerintah yang bertindak sebagai prinsipal dalam menilai akuntabilitas dan membuat keputusan baik keputusan ekonomi, sosial, maupun politik serta baik secara langsung atau tidak langsung melalui wakil-wakilnya. Dalam suatu pemerintahan demokrasi, hubungan antara pemerintah dan para pengguna informasi keuangan pemerintah dapat digambarkan sebagai suatu hubungan keagenan, sehingga masyarakat/*agent* mempunyai hak untuk mengetahui laporan keuangan pemerintah daerah, (Faristina, 2011).

Hasil penelitian ini sejalan dengan (Hamsinar, 2017), bahwa laporan keuangan pemerintah merupakan hak publik yang harus diberikan oleh pemerintah, baik pusat maupun daerah. Tuntutan masyarakat akan transparansi pemerintah daerah atas pengelolaan keuangan publik menjadi prioritas utama pemerintah daerah. Dalam rangka mewujudkan transparansi laporan keuangan daerah, pemerintah daerah harus dapat meningkatkan pengungkapan laporan keuangan mengenai informasi tentang pos-pos laporan keuangan daerah sehingga dapat meningkatkan transparansi dalam memenuhi hak publik.

Transparansi dibangun atas dasar arus informasi yang bebas, seluruh proses pemerintahan, lembaga-lembaga dan informasi perlu dapat diakses oleh pihak-pihak yang berkepentingan, dan informasi yang tersedia harus memadai agar dapat dimengerti dan di pantau. Pemerintah dikatakan transparansi jika pemerintah melakukan pertanggungjawaban secara rutin kepada rakyat mengenai pelaksanaan tugas-tugasnya, pemerintah dengan senang hati memberikan informasi seluas mungkin mengenai kinerjanya baik masalah pelayanan pada rakyatnya maupun masalah keuangannya dan pemerintah dengan terbuka selalu mengadakan dialog dengan rakyatnya secara rutin mengenai seluruh produk kebijakan yang telah dibuat dan dilaksanakannya, sehingga ada hubungan moderasi antara sistem pengendalian internal dengan transparansi terhadap

pengelolaan bantuan langsung tunai dana desa, sehingga hipotesis diterima.



BAB V

PENUTUP

A. Kesimpulan

Berdasarkan hasil analisis tentang pengaruh akuntabilitas dan transparansi terhadap pengelolaan bantuan langsung tunai dana desa dengan sistem pengendalian internal sebagai variabel moderasi, maka dapat disimpulkan beberapa kesimpulan sebagai berikut:

1. Akuntabilitas berpengaruh positif dan signifikan terhadap pengelolaan bantuan langsung tunai dana desa. Pengaruh positif dan signifikan menunjukkan bahwa akuntabilitas mempunyai peranan yang signifikan/penting dalam meningkatkan pengelolaan bantuan langsung tunai dana desa.
2. Transparansi berpengaruh positif dan signifikan terhadap pengelolaan bantuan langsung tunai dana desa. Pengaruh positif dan signifikan menunjukkan bahwa transparansi mempunyai peranan yang signifikan/penting dalam meningkatkan pengelolaan bantuan langsung tunai dana desa.
3. Sistem pengendalian internal tidak memoderasi pengaruh akuntabilitas terhadap pengelolaan bantuan langsung tunai dana desa dan termasuk kriteria *homologiser* moderasi. Artinya, sistem pengendalian internal mempengaruhi kekuatan hubungan variabel independen dan variabel dependen, tetapi sistem pengendalian internal tidak berinteraksi dengan

akuntabilitas dan tidak mempunyai hubungan yang signifikan dengan akuntabilitas maupun pengelolaan bantuan langsung tunai dana desa.

4. Sistem pengendalian internal memoderasi pengaruh transparansi terhadap pengelolaan bantuan langsung tunai dana desa. Interaksi sistem pengendalian internal dan transparansi terhadap pengelolaan bantuan langsung tunai dana desa merupakan salah satu bentuk pertanggungjawaban pemerintah terhadap masyarakat, pemerintah memberikan kemudahan masyarakat dalam memperoleh informasi pengelolaan bantuan langsung tunai dana desa.

B. *Saran*

Adapun saran dalam penelitian ini yaitu:

1. Bagi pemerintah desa setempat agar dapat meningkatkan akuntabilitas dalam pengelolaan BLT dana desa, mengingat dana desa merupakan dana publik yang dipakai untuk kepentingan bersama. Selain itu, kompetensi dan komitmen organisasi para aparat desa juga perlu ditingkatkan agar pengelolaan BLT dana desa berjalan akuntabel.
2. Masyarakat desa diharapkan agar proaktif berpartisipasi mengawal pengelolaan BLT dana desa agar tidak terjadi kecurangan yang tidak diinginkan

C. *Keterbatasan Penelitian*

1. Hasil penelitian ini tidak dapat digeneralisasikan untuk pemerintah desa yang lain.

2. Data yang dianalisis menggunakan instrumen yang berdasarkan persepsi jawaban responden, sehingga hal ini akan menimbulkan masalah bila persepsi jawaban responden berbeda dengan keadaan yang sesungguhnya.
3. Variabel yang digunakan dalam penelitian ini terbatas.



DAFTAR PUSTAKA

- Achmad, N. R. (2018). Faktor-Faktor Yang Mempengaruhi Kualitas Laporan Keuangan Dengan Sistem Pengendalian Internal Sebagai Variabel Moderating (Studi pada Kantor Wilayah Kementerian Agama Provinsi Sulawesi Selatan). *Universitas Islam Negeri Alauddin Makassar*.
- Ananda, F. P. (2018). Pengaruh Desentralisasi Fiskal, Transparansi dan Kinerja terhadap Akuntabilitas Laporan Keuangan dengan Sistem Pengendalian Internal sebagai Variabel Moderasi. *Universitas Islam Negeri Alauddin Makassar*.
- Arif Widyatama, Lola Novita, D. (2017). Pengaruh Kompetensi dan Sistem Pengendalian Internal Terhadap Akuntabilitas Pemerintah Desa dalam Mengelola Alokasi Dana Desa (ADD). *Berkala Akuntansi Dan Keuangan Indonesia*, 2(2), 1–20. <https://doi.org/10.54259/akua.v1i1.140>
- Arikunto, S. (2010). *Prosedur Penelitian Suatu Pendekatan Praktik*. Rineka Cita.
- Bappenas. (2020). *Panduan Pendataan Bantuan Langsung Tunai Dana Desa 2020*. Kompas.
- Bulutoding, L., Hamid Habbe, A., Suwandi, M., a, S., & Amelia Ningrum, R. (2020). Determinant Factors of Tax Compliance Modified By Taxation Knowledge: Evidence From Kpp Makassar Madya. *International Journal of Advanced Research*, 8(5), 629–637. <https://doi.org/10.21474/ijar01/10969>
- Departemen Agama RI. (1971). *Al-Qur'an Dan Terjemahannya*. PT Karya Toha Putra Semarang.
- Dewi, N. S. (2018). Pengaruh Prinsip Good Governance Terhadap Pengelolaan Alokasi Dana Desa. *Skripsi Fakultas Ekonomi Dan Manajemen*.
- Direktorat Jenderal Perimbangan Keuangan. (2016). *Kementerian Keuangan Republik Indonesia*. www.djpk.depkeu.go.id
- Drama, H. (2014). Pengaruh Penerapan Sistem Akuntansi Keuangan Daerah Terhadap Kualitas Informasi Laporan Keuangan Dengan Sistem Pengendalian Intern Sebagai Variabel Intervening (Studi Empiris pada SKPD Kota Solok). *Universitas Negeri Padang*. <http://dx.doi.org/10.1016/j.biochi.2015.03.025><http://dx.doi.org/10.1038/nature10402><http://dx.doi.org/10.1038/nature21059><http://journal.stainkudus.ac.id/index.php/equilibrium/article/view/1268/1127><http://dx.doi.org/10.1038/nrmicro2577>
- Dwijowijoto. (2004). *Kebijakan Publik Formulasi, Implementasi dan Evaluasi*. Elex Media Komputindo.
- Faristina. (2011). Faktor-Faktor Yang Mempengaruhi Keandalan Dan Timeliness Pelaporan Keuangan Badan Layanan Umum (Studi pada BLU di Kota Semarang). *Skripsi*, 1–62.
- Fitri Sukmawati, A. N. (2019). Pengaruh Transparansi Dan Akuntabilitas Terhadap Pengelolaan Keuangan Desa (Studi pada Pemerintah Desa di Kabupaten Garut). *Jurnal Ilmiah Bisnis, Pasar Modal, Dan UMKM*, 2, 52–66. http://www.iajournals.org/articles/iajef_v3_i3_382_397.pdf
- Franco Benony Limba, Shella Gilby Sapulatte, A. E. M. U. (2021). Akuntabilitas

- Pengelolaan Dana Desa Pada Masa Pandemi Covid-19 Dalam Theory of Planned Behavior. *Jurnal Akuntansi Dan Keuangan*, 9(2), 35–47. <https://doi.org/10.32520/jak.v9i2.1310>
- Garung, C. Y., & Ga, L. L. (2020). Pengaruh Akuntabilitas Dan Transparansi Terhadap Pengelolaan Alokasi Dana Desa (Add) Dalam Pencapaian Good Governance Pada Desa Manulea, Kecamatan Sasitamean, Kabupaten Malaka. *Jurnal Akuntansi : Transparansi Dan Akuntabilitas*, 8(1), 19–27. <https://doi.org/10.35508/jak.v8i1.2363>
- Ghozali, I. (2012). *Aplikasi Analisis Multivariate dengan Program IBM SPSS 20*. Universitas Diponegoro.
- Hamsinar. (2017). Pengaruh Partisipasi Masyarakat, Akuntabilitas dan Transparansi kebijakan Publik terhadap Kualitas Laporan Keuangan Pemerintah Daerah dengan Sistem Pengendalian Intern sebagai Variabel Moderasi. *Universitas Islam Negeri Alauddin Makassar*, 130.
- Indriantoro, S. (2012). *Metodologi Penelitian dan Bisnis untuk Akuntansi dan Manajemen*. BPFE.
- Instruksi Mendagri. (2020). *Instruksi Mendagri Nomor 3 Tahun 2020 Tentang Penanggulangan Covid-19 Di Desa Melalui Anggaran Pendapatan Dan Belanja Desa*.
- Kartika, I. (2013). Pengaruh sistem pengendalian intern pemerintah (SPIP) terhadap kualitas laporan keuangan dan implikasinya terhadap akuntabilitas keuangan” provinsi jawa barat. *Universitas Pendidikan Indonesia*.
- Khasanah, R. N. (2020). Pengaruh transparansi, kompetensi, sistem pengendalian internal, komitmen organisasi dan tanggung jawab terhadap akuntabilitas pemerintah desa dalam mengelola alokasi dana desa. In *Jurnal Akuntansi Universitas Pancasakti*.
- Kisnawati. (2017). Transparansi dan Akuntabilitas Pengelolaan Keuangan Alokasi Dana Desa (ADD) di kecamatan moyo hilir Kabupaten Sumbawa Besar. *Jurnal Valid*, 15(Nomor 1, Januari 2018 ISSN), 1–10.
- Krina. (2003). *Indikator dan Alat Ukur Prinsip Akuntabilitas, Transparansi dan Partisipasi*. Badan Perencanaan Pembangunan Nasional.
- Kurniawan, A. (2012). Pengaruh Partisipasi Masyarakat, Transparansi Kebijakan Publik, Akuntabilitas Publik Dan Pengetahuan Dewan Tentang Anggaran Terhadap Penyusunan APBD. *Universitas Muhammadiyah Surakarta*.
- Kusmawati. (2020). Elevasi Transparansi: Perlakuan Akuntansi Aset Biologis Berbasis Nilai Al-Shiddiq (Studi pada PT PP London Sumatera Indonesia Tbk). *Universitas Islam Negeri Alauddin Makassar*.
- Kusuma, M. (2012). Pengaruh Akuntabilitas Terhadap Transparansi Penyusunan Laporan Keuangan Pemerintah Daerah. *Cahaya Aktiva*, 2 No. 2.
- Liziana Widari, S. (2017). Pengaruh Sistem Pengendalian Internal Pemerintah dan Komitmen Organisasi Terhadap Kualitas Laporan Keuangan Daerah. *Ilmiah Ilmu Ekonomi*, 5, 117–126.
- Lopi, E. P. (2020). *Ada Warga Gowa Batal Terima BLT DD, Ini Penyebabnya*. Makassar.Terkini.Id. <https://makassar.terkini.id/ada-warga-gowa-batal-terima-blt-dd-ini-penyebabnya/>.

- Mahmudi. (2010). *Manajemen Kinerja Sektor Publik*. UPP STIM YKPN.
- Mahmudi. (2015). *Manajemen Kinerja Sektor Publik* (Ketiga). UPP STIM YKPN.
- Mardiasmo. (2002). *Otonomi dan Manajemen Keuangan Daerah*. Andi Yogyakarta.
- Mardiasmo. (2006). Perwujudan Transparansi dan Akuntabilitas Publik Melalui Akuntansi Sektor Publik: Suatu Sarana Good Governance. *Akuntansi Pemerintahan*, 2, No 1.
- Mardiasmo. (2009). *Akuntansi Sektor Publik*. Andi Yogyakarta.
- Martini, R. (2019). Sistem Pengendalian Intern Pemerintah Atas Akuntabilitas Pengelolaan Keuangan Dana Desa Di Kecamatan Sembawa. *Jurnal Akademi Akuntansi*, 2(1). <https://doi.org/10.22219/jaa.v2i1.8364>
- Meckling, J. dan. (1976). The Theory of The Firm: Manajerial Behaviour, Agency Cost, and Ownership Structure. *Journal of Financial and Economic*, 3, 305–360.
- Meighina, A. H. (2021). *Pengaruh Akuntabilitas dan Transparansi Terhadap Pengelolaan Bantuan Langsung Tunai Dana Desa Saat Pandemi Covid-19 (Studi Kasus Kecamatan Sungai Bangkal Kota Sungai Penuh Provinsi Jambi*.
- Mursyidi. (2010). *Akuntansi Pemerintahan Di Indonesia*. PT Revika Aditama.
- Mursyidi. (2013). *Akuntansi Pemerintahan di Indonesia*. Refika Aditama.
- Oktaviani, M. A., & Sari, D. P. (2020). Pengaruh kemandirian daerah, kinerja pemerintah daerah, dan sistem pengendalian intern terhadap akuntabilitas pelaporan keuangan. *Jurnal Akuntansi Dan Pajak*, 21(01), 186–193. <https://doi.org/10.29040/jap.v21i1.1147>
- Pemberdayaan Masyarakat Desa Kabupaten Gowa. (2020). *BLT untuk 121 Desa di Gowa Mulai Disalurkan*. Fuji Pratiwi. <https://www.republika.co.id/berita/q9ojic457/blt-untuk-121-desa-di-gowa-mulai-disalurkan>
- Peraturan Menteri Desa PDTT. (2019a). *Peraturan Menteri Desa PDTT Nomor 11 Tahun 2019 Tentang Prioritas Penggunaan Dana Desa*.
- Peraturan Menteri Desa PDTT. (2019b). *Peraturan Menteri Desa PDTT Nomor 11 Tahun 2019 Tentang Prioritas Tentang Penggunaan Dana Desa Tahun 2020*.
- Peraturan Menteri Desa PDTT. (2020a). *Peraturan Menteri Desa PDTT Nomor 13 Tahun 2020 Tentang Prioritas Penggunaan Dana Desa Tahun 2021*.
- Peraturan Menteri Desa PDTT. (2020b). *Peraturan Menteri Desa PDTT Nomor 6 Tahun 2020 Tentang Perubahan*.
- Peraturan Menteri Keuangan. (2020). *Peraturan Menteri Keuangan Nomor 40 Tahun 2020 Tentang Perubahan Atas Peraturan Menteri Keuangan Nomor 205/PMK.07/2019 Tentang Pengelolaan Dana Desa Pengaturan yang terkait dengan BLT-Dana Desa*.
- Putra, I. M. Y. D., & Rasmini, N. K. (2019). Pengaruh Akuntabilitas, Transparansi, dan Partisipasi Masyarakat Pada Efektivitas Pengelolaan Dana Desa. *E-Jurnal Akuntansi*, 28, 132. <https://doi.org/10.24843/eja.2019.v28.i01.p06>

- Putra, I. P. A. S. (2017). Akuntabilitas dan Transparansi Pengelolaan Alokasi Dana Desa (ADD) di Desa Bubunan, Kecamatan Seririt, Kabupaten Buleleng. *E-Journal S1 Ak Universitas Pendidikan Ganesha Jurusan Akuntansi Program S1*, 8(2).
- Putri, F. I. (2021). *Analisis Penerapan Asas Transparansi dan Akuntabilitas Dalam Penyaluran Bantuan Langsung Tunai Dana Desa (Blt-Dd) Pada Masa Pandemi Covid-19 (Studi Kasus di Desa Karanglo, Kecamatan Polanharjo, Kabupaten Klaten)*.
- Riduwan. (2012). *Dasar-dasar Statistik*. Alfabeta.
- Risya Umami, I. N. (2017). Pengaruh Transparansi Dan Akuntabilitas Terhadap Pengelolaan Keuangan Desa. *Jurnal Ilmian Ilmu Ekonomi*, 6(11), 74–80.
- Sedarmayanti. (2003). *Good Governance (Kepemerintahan yang baik) dalam Rangkaian Otonomi Daerah*. Mandar Maju.
- Shihab, M. Q. (2000). *Tafsir Al-Misbah*. Penerbit Lentera Hati.
- Sugiyono. (2010). *Metode Penelitian Bisnis*. Alfabeta.
- Sugiyono. (2011). *Metode penelitian Bisnis*. Alfabeta.
- Sugiyono. (2015). *Statistik untuk Penelitian*. Alfabeta.
- Sutanto, H., & Hardiningsih, P. (2021). Akuntabilitas Pengelolaan BLT-Dana Desa Pada Masa Pandemi Covid-19. *Infestasi*, 17(1). <https://doi.org/10.21107/infestasi.v17i1.9932>
- Ultafiah, W. (2017). Pengaruh Akuntabilitas, Transparansi dan Partisipasi Terhadap Pengelolaan Dana Desa Untuk Mewujudkan Good Governance Pada Desa Di Kecamatan Merapi Barat Kabupaten Lahat. *Universitas Muhammadiyah Palembang*.
- Undang-Undang. (2003). *Undang-Undang No 17 Tahun 2003 Tentang Keuangan Negara*.
- Undang-Undang. (2014). *Undang-Undang Nomor 6 Tahun 2014 Tentang Desa*.
- Wardani, D. K., & Utami, R. R. P. (2020). Pengaruh Transparansi Pengelolaan Keuangan Dana Desa Dan Pemberdayaan Masyarakat Terhadap Kesejahteraan Masyarakat Desa Sidoharjo. *Kajian Bisnis STIE Widya Wiwaha*, 28(1), 35–50. <https://doi.org/10.32477/jkb.v28i1.376>
- Wicaksono, G. (2018). Pengaruh akuntabilitas, Transparansi, sumber Daya Manusia, Sarana dan Prasarana Terhadap Pengelolaan Keuangan Alokasi Dana Desa (Studi Empiris Pada Desa se-Kecamatan Mertoyudan). *Skripsi Fakultas Bisnis Dan Ekonomi Universitas Muhammadiyah Magelang*.

LAMPIRAN

L

A



UNIVERSITAS ISLAM NEGERI
ALAUDDIN
M A K A S S A R

R

A

N



KEMENTERIAN AGAMA
UNIVERSITAS ISLAM NEGERI (UIN) ALAUDDIN MAKASSAR
FAKULTAS EKONOMI DAN BISNIS ISLAM
Kampus I : Jl. Sultan Alauddin No. 63 Makassar (0411) 864928 Fax 864923
Kampus II : Jl. H. M. Yasin Limpo No. 36 Samata Sungguminasa – Gowa Tlp. 841879 Fax 8221400

Nomor : B - 3998 /Un.06/EB/PP.00.9/07/2022

Gowa, 6 Juli 2022

Sifat : Penting

Lampiran: -

Perihal : *Permohonan Izin Penelitian*

Kepada,

Yth. UPT P2T BKPM

Di,-

Tempat

Assalamu Alaikum Warohmatullah Wabarokatuh.

Dengan hormat disampaikan bahwa Mahasiswa Fakultas Ekonomi dan Bisnis Islam UIN Alauddin Makassar yang tersebut namanya dibawah ini:

Nama : Adrianti
NIM : 90400118111
Fakultas : Ekonomi dan Bisnis Islam
Jurusan : Akuntansi
Semester : VIII (Delapan)
Alamat : Borongjati, Desa Bulogading, Kecamatan Bontonompo, Kabupaten Gowa.

Bermaksud melakukan penelitian dalam rangka penyusunan skripsi sebagai salah satu syarat untuk memperoleh gelar sarjana. Adapun judul skripsinya:

"Pengaruh Akuntabilitas dan Transparansi Terhadap Pengelolaan Bantuan Langsung Tunai Dana Desa"

Dengan Dosen pembimbing: 1. Sumarlin, SE., M.Si., Akt

2. Puspita H. Anwar, SE., M.Si., Ak.Ca., CPA

Untuk maksud tersebut kami mengharapkan kiranya kepada mahasiswa yang bersangkutan dapat diberi izin melakukan penelitian di Kecamatan Bontonompo, Kabupaten Gowa

Demikian harapan kami dan Terima Kasih.

Wassalam
Dekan

ABUSTANI ILYAS

Terbuan :

1. Rektor UIN Alauddin Makassar di Samata/Gowa
2. Mahasiswa yang bersangkutan
3. Arsip



**PEMERINTAH PROVINSI SULAWESI SELATAN
DINAS PENANAMAN MODAL DAN PELAYANAN TERPADU SATU PINTU**

Jl. Bougenville No.5 Tejp. (0411) 441077 Fax. (0411) 448936
Website : <http://simap-new.sulseiprovo.go.id> Email : ptsp@sulseiprovo.go.id
Makassar 90231

Nomor : **5007/S.01/PTSP/2022** Kepada Yth.
Lampiran : - Bupati Gowa
Perihal : **izin penelitian**

di-
Tempat

Berdasarkan surat Dekan Fak. Ekonomi dan Bisnis Islam UIN Alauddin Makassar Nomor : B-3998/UN.-6/EB/PP.00.9/07/2022 tanggal 06 Juli 2022 perihal tersebut diatas, mahasiswa/peneliti dibawah ini:

Nama : **ADRIANTI**
Nomor Pokok : 90400118111
Program Studi : Akuntansi
Pekerjaan/Lembaga : Mahasiswa (S1)
Alamat : Jl. H.M. Yasin Limpo No.36 Romang Polong-Gowa

Bermaksud untuk melakukan penelitian di daerah/kantor saudara dalam rangka menyusun SKRIPSI, dengan judul :

" PENGARUH AKUNTABILITAS DAN TRANSPARANSI TERHADAP PENGELOLAAN BANTUAN LANGSUNG TUNAI DANA DESA DENGAN SISTEM PENGENDALIAN INTERNAL SEBAGAI VARIABEL MODERASI DI KABUPATEN GOWA "

Yang akan dilaksanakan dari : Tgl. **07 Juli s/d 07 Agustus 2022**

Sehubungan dengan hal tersebut diatas, pada prinsipnya kami **menyetujui** kegiatan dimaksud dengan ketentuan yang tertera di belakang surat izin penelitian.

Demikian Surat Keterangan ini diberikan agar dipergunakan sebagaimana mestinya.

Diterbitkan di Makassar
Pada Tanggal 07 Juli 2022

A.n. GUBERNUR SULAWESI SELATAN
KEPALA DINAS PENANAMAN MODAL DAN PELAYANAN TERPADU
SATU PINTU PROVINSI SULAWESI SELATAN



Ir. H. SULKAF S LATIEF, M.M.
Pangkat : PEMBINA UTAMA MADYA
Nip : 19630424 198903 1 010

Tembusan Yth

1. Dekan Fak. Ekonomi dan Bisnis Islam UIN Alauddin Makassar di Makassar;
2. *Pertinggal.*



PEMERINTAH KABUPATEN GOWA
DINAS PENANAMAN MODAL DAN
PELAYANAN TERPADU SATU PINTU
 JL. Masjid Raya No. 38 Tlp. 0411-887188 Sungguminasa 92111

Sungguminasa, 12 Juli 2022

Nomor : 503/863/DPM-PTSP/PENELITIAN/VII/2022
 Lamp :
 Perihal : Rekomendasi Penelitian

Kepada Yth.

Camat Bontonompo

di-
Tempat

Berdasarkan Surat Dinas Penanaman Modal dan Pelayanan Terpadu Satu Pintu Provinsi Sul-Sel Nomor : 5007/S.01/PTSP/2022 tanggal 7 Juli 2022 tentang Izin Penelitian.

Dengan ini disampaikan kepada saudara bahwa yang tersebut di bawah ini:

Nama : **ADRIANTI**
 Tempat/Tanggal Lahir : Romang Lompoa / 10 September 2000
 Nomor Pokok : 90400118111
 Jenis Kelamin : Perempuan
 Program Studi : Akuntansi
 Pekerjaan/Lembaga : Mahasiswa(D4)
 Alamat : Borongjati

Bermaksud akan mengadakan Penelitian/Pengumpulan Data dalam rangka penyelesaian Skripsi/Tesis/Disertasi/Lembaga di wilayah/tempat Bapak/Ibu yang berjudul **"PENGARUH AKUNTABILITAS DAN TRANSPARANSI TERHADAP PENGELOLAAN BANTUAN LANGSUNG TUNAI DANA DESA DENGAN SISTEM PENGENDALIAN INTERNAL SEBAGAI VARIABEL MODERASI DI KABUPATEN GOWA"**

Selama : 7 Juli 2022 s/d 7 Agustus 2022
 Pengikut :

- Sehubungan dengan hal tersebut di atas, maka pada prinsipnya kami dapat menyetujui kegiatan tersebut dengan ketentuan :
1. Sebelum melaksanakan kegiatan kepada yang bersangkutan harus melapor kepada Bupati Cq. Dinas Penanaman Modal dan Pelayanan Terpadu Satu Pintu Kab.Gowa;
 2. **Penelitian/Pengambilan Data** tidak menyimpang dari izin yang diberikan.;
 3. Mentaati semua peraturan perundang-undangan yang berlaku dan mengindahkan adat istiadat setempat;
 4. Kepada yang bersangkutan wajib memakai masker;
 5. Kepada yang bersangkutan wajib mematuhi protokol kesehatan pencegahan COVID-19.

Demikian disampaikan dan untuk lancarnya pelaksanaan dimaksud diharapkan bantuan seperlunya.



Ditandatangani secara elektronik oleh :
 a.n. BUPATI GOWA
 KEPALA DINAS PENANAMAN MODAL DAN
 PELAYANAN TERPADU SATU PINTU
H.INDRA SETIAWAN ABBAS,S.Sos,M.Si
 Pangkat : Pembina Utama Muda
 Nip : 19721026 199303 1 003

Tembusan Yth:

1. Bupati Gowa (sebagai laporan)
2. Dekan Fak. Ekonomi dan Bisnis Islam UIN Alauddin Makassar di Makassar;
3. Yang bersangkutan;
4. Peringgal

1. Dokumen ini diterbitkan sistem Sicantik Cloud berdasarkan data dari Pemohon, tersimpan dalam sistem Sicantik Cloud, yang menjadi tanggung jawab Pemohon
2. Dokumen ini telah ditandatangani secara elektronik menggunakan sertifikat elektronik yang diterbitkan oleh BSrE-BSSN.





**PEMERINTAH KABUPATEN GOWA
KECAMATAN BONTONOMPO**

Jl. Bontocaradde Nomor 50 Kode Pos 92153

Bontocaradde, 21 Juli 2022

Nomor : 503/11/BTP
Lamp. : -
Perihal : *Rekomendasi Izin Penelitian*

Kepada :
Yth : Para Kepala Desa
Se-Kec. Bontonompo
di -
Tempat

Dengan hormat,

Berdasarkan surat Dinas Penanaman Modal dan Pelayanan Terpadu Satu Pintu Kabupaten Gowa Nomor : 503/863/DPM-PTSP/PENELITIAN/VII/2022, tanggal 12 Juli 2022 Rekomendasi Penelitian, maka bersama ini disampaikan kepada Saudari yang tersebut namanya di bawah ini :

Nama : ADRIANTI
Tempat/Tanggal Lahir : Romanglompoa, 10-09-2000
Nomor Pokok : 90400118111
Jenis Kelamin : Perempuan
Pekerjaan/Lembaga : Mahasiswa (D IV)
Alamat : Borongjati

Bermaksud mengadakan penelitian / pengumpulan data di wilayah/tempat saudara dalam rangka penyusunan Skripsi yang berjudul "**PENGARUH AKUNTABILITAS DAN TRANSPARANSI TERHADAP PENGELOLAAN BANTUAN LANGSUNG TUNAI DANA DESA DENGAN SISTEM PENGENDALIAAN INTERNAL SEBAGAI VARIABEL MODERASI DI KABUPATEN GOWA**"

Selama : 7 Juli 2022 s/d 7 Agustus 2022
Pengikut : Tidak ada

Pada prinsipnya kami dapat menyetujui kegiatan tersebut dengan ketentuan :

1. Penelitian tidak menyimpang dari masalah yang telah di ijinakan semata-mata untuk kepentingan ilmiah.
2. Mentaati semua perundang undangan yang berlaku dan mengindahkan adat istiadat setempat.
3. Menyerahkan 1 (satu) berkas fotocopi hasil penelitian kepada camat Bontonompo.

Demikian disampaikan dan untuk lancarnya pelaksanaan dimaksud diharapkan bantuan seperlunya.



WAHMUDIN MP, SH., M.AP
NIP. 198308082006041012

Tembusan :

1. Bapak Bupati Gowa (sebagai laporan)
2. Kepala Dinas Penanaman Modal Dan Pelayanan Terpadu Satu Pintu Kab. Gowa
3. Dekan Fak. Ekonomi dan Bisnis Islam UIN Alauddin Makassar di Makassar
4. Tripika Kec. Bontonomp
5. Arsip

LAMPIRAN KUESIONER PENELITIAN

Identitas Responden

Nama : (Boleh tidak diisi)

Jenis Kelamin : Laki-laki/Perempuan

Usia : Tahun

Tingkat Pendidikan :

SD	<input type="checkbox"/>	SMP	<input type="checkbox"/>
SMA/SMK	<input type="checkbox"/>	D3	<input type="checkbox"/>
S1	<input type="checkbox"/>	S2	<input type="checkbox"/>
Lain-lain.....			

Jabatan :

Petunjuk Pengisian

Bapak/Ibu dimohon untuk mengisi setiap pertanyaan sesuai dengan yang sebenarnya dirasakan atau dialami dengan cara mengisi pada kolom yang telah disediakan dan memberi tanda checklist (√) pada kolom yang tersedia di antara nomor 1 sampai 5, dengan petunjuk sebagai berikut:

1. Sangat Tidak Setuju (STS)
2. Tidak Setuju (ST)
3. Setuju (S)
4. Sangat Setuju (SS)

PERTANYAAN

1. Akuntabilitas (X1)

No	Pertanyaan	Pilihan Jawaban			
		STS	TS	S	SS
1	Tahapan pengelolaan keuangan Bantuan Langsung Tunai Dana Desa melibatkan unsur-unsur masyarakat.				
2	Pengelolaan Bantuan Langsung Tunai Dana Desa disusun secara jujur, terhindar dari penyalahgunaan jabatan dan sesuai dengan hukum.				
3	Pengelolaan Bantuan Langsung Tunai Dana Desa disajikan secara terbuka, cepat dan tepat kepada seluruh masyarakat.				
4	Pertimbangan tujuan dan hasil yang tercapai optimal dengan biaya yang minimal.				
5	Pengelolaan Bantuan Langsung Tunai Dana Desa dipertanggungjawabkan kepada otoritas yang lebih tinggi (vertical) dan kepada masyarakat luas (horizontal).				
6	Penyajian Bantuan Langsung Tunai Dana Desa telah menyertakan informasi masa lalu.				
7	Proses dan pertanggungjawaban bantuan langsung tunai dana desa dilaporkan secara priodik dan terus-menerus.				
8	Infomrasi disebarluaskan dalam bentuk pengumuman dalam pemanfaatan Bantuan Langsung Tunai Dana Desa.				
9	Dalam mengevaluasi Bantuan Langsung Tunai Dana Desa, hanya membandingkan target dengan realisasi/sesungguhnya.				
Sumber : (Hamsinar, 2017) dan Diolah					

2. Transparansi (X2)

No	Pertanyaan	Pilihan Jawaban			
		STS	TS	S	SS
1	Adanya peraturan yang mengatur pengelolaan Bantuan Langsung Tunai Dana Desa.				
2	Adanya pembagian peran dan tanggung jawab yang dari pengelolaan Bantuan Langsung Tunai Dana Desa.				
3	Adanya kemudahan masyarakat dalam mengakses rencana dan pengalokasian Bantuan Langsung Tunai Dana Desa.				
4	Adanya sarana publikasi rencana dan pengalokasian Bantuan Langsung Tunai Dana Desa.				
5	Masyarakat dapat memberikan kritik dan saran terhadap rencana dan anggaran pengalokasian Bantuan Langsung Tunai Dana Desa.				
6	Adanya satuan pengawasan yang melakukan pengawasan secara independent terhadap rencana dan anggaran pengalokasian Bantuan Langsung Tunai Dana Desa.				
7	Masyarakat dilibatkan dalam rencana dan anggaran pengalokasian Bantuan Langsung Tunai Dana Desa.				
8	Adanya peran masyarakat yang dilibatkan dalam penyusunan laporan Bantuan Langsung Tunai Dana Desa.				
Sumber : (Dewi, 2018) dan Diolah					

3. Pengelolaan Bantuan Langsung Tunai Dana Desa (Y)

No	Pertanyaan	Pilihan Jawaban			
		STS	TS	S	SS
1	Pemerintah desa mewujudkan prinsip transparansi dan akuntabilitas dalam proses perencanaan pengelolaan Bantuan Langsung Tunai Dana Desa.				
2	Masyarakat berpartisipasi dalam proses perencanaan Pengelolaan Bantuan Langsung Tunai Dana Desa.				
3	Pemerintah desa dan masyarakat hadir dalam musyawarah desa dalam rangka				

	perencanaan pengelolaan Bantuan Langsung Tunai Dana Desa.				
4	Pemerintah desa berperan dalam mendukung keterbukaan dan penyampaian informasi kepada masyarakat dalam pelaksanaan program Bantuan Langsung Tunai Dana Desa.				
5	Pemerintah desa melaksanakan prinsip transparansi dalam pelaksanaan Bantuan Langsung Tunai Dana Desa.				
6	Pemerintah desa melaksanakan prinsip akuntabilitas dalam pelaksanaan dan pertanggungjawaban pengelolaan Bantuan Langsung Tunai Dana Desa.				
7	Pemerintah desa tidak mengalami kesulitan dalam membuat pertanggungjawaban Bantuan Langsung Tunai Dana Desa.				
8	Pelaksanaan Bantuan Langsung Tunai Dana Desa sesuai dengan yang direncanakan.				
9	Penatausahaan Bantuan Langsung Tunai Dana Desa memenuhi standar dalam peraturan undang-undang tentang desa.				
10	Adanya laporan mengenai rincian penggunaan Bantuan Langsung Tunai Dana Desa kepada masyarakat.				
Sumber : (Dewi, 2018) dan Diolah					

4. Sistem Pengendalian Internal (M)

No	Pertanyaan	Pilihan Jawaban			
		STS	TS	S	SS
1	Pengelola kegiatan Bantuan Langsung Tunai Dana Desa selalu melakukan pemeriksaan terhadap catatan keuangan, kas, dan barang.				
2	Pemerintah desa memiliki struktur organisasi yang jelas.				
3	Ada kejelasan tentang tugas dan wewenang dalam Pemerintah desa.				
4	Pengelola kegiatan Bantuan Langsung Tunai Dana Desa memiliki rencana pengelolaan untuk mengurangi resiko				

	pelanggaran.				
5	Pengeluaran uang pada Pemerintah Desa selalu di dokumentasikan pada bukti pengeluaran kas.				
6	Komunikasi telah dilaksanakan secara terbuka dan efektif diantara pelaksana kegiatan dan pemerintah desa.				
7	Selalu ada tindak lanjut dari setiap hasil temuan/review dan saran yang diberikan oleh Inspektorat.				
Sumber : (Hamsinar, 2017) dan Diolah					

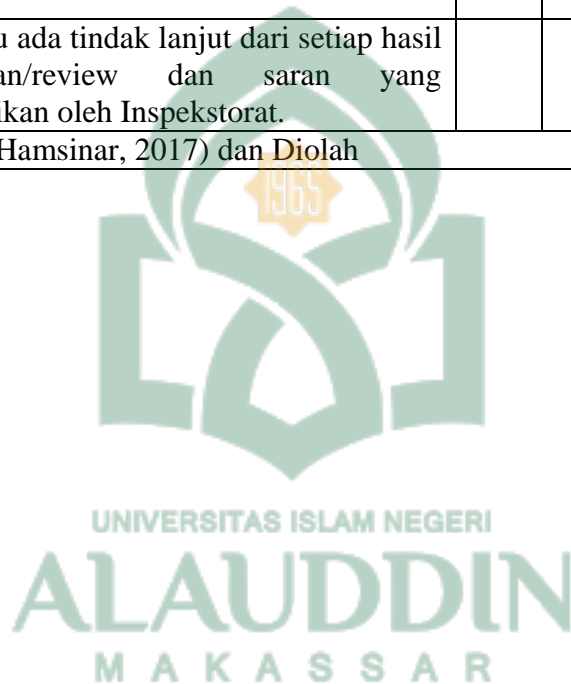

20	3	3	2	1	3	2	3	3	3	23	3	2	2	2	2	3	3	3	20
21	3	3	3	3	3	3	3	3	3	27	2	3	3	3	2	2	3	3	21
22	4	4	4	4	4	4	4	4	4	36	4	4	4	4	4	4	4	4	32
23	3	3	3	3	3	3	4	3	4	29	4	3	4	4	3	3	3	3	27
24	3	3	3	3	3	3	3	3	3	27	3	3	3	3	3	3	3	3	24
25	4	4	3	2	3	4	2	3	4	29	3	2	3	3	4	3	4	4	26
26	3	3	3	3	3	3	3	3	3	27	3	3	3	3	3	3	3	3	24
27	4	4	4	4	4	4	4	4	4	36	4	3	4	4	4	3	4	4	30
28	4	4	4	4	4	4	4	3	4	35	3	4	4	3	4	4	4	3	29
29	4	4	3	4	3	4	4	4	4	34	4	4	4	4	4	4	4	4	32
30	3	3	2	4	3	2	2	3	4	26	2	2	2	3	3	1	3	3	19
31	3	4	4	4	4	4	4	4	4	35	4	4	4	4	4	4	4	4	32
32	3	3	3	3	3	3	3	3	3	27	3	2	3	4	4	4	3	4	27
33	4	4	4	4	4	4	4	3	4	35	4	3	3	3	3	3	3	3	25
34	4	4	3	3	2	2	3	2	2	25	3	3	4	4	3	3	2	2	24
35	3	3	3	3	3	3	3	3	3	27	3	3	3	3	3	3	3	3	24
36	3	3	3	3	3	3	3	3	3	27	3	3	3	3	3	3	3	3	24
37	4	4	4	4	4	4	4	4	4	36	4	4	4	4	4	4	3	3	30
38	4	4	4	4	4	4	4	4	4	36	4	4	3	3	3	3	3	3	26
39	3	3	3	3	3	2	3	3	3	26	4	3	3	3	2	3	3	3	24
40	3	3	3	2	3	3	3	3	3	26	3	3	3	3	3	3	3	3	24
41	3	4	3	3	4	3	4	4	4	32	4	3	3	4	3	4	3	4	28
42	4	4	3	4	4	4	4	4	4	35	3	2	3	3	3	4	4	3	25
43	3	3	2	3	3	2	2	3	3	24	3	3	2	3	3	2	3	4	23

44	3	3	3	3	3	3	3	3	4	28	4	3	3	3	3	3	4	3	26
45	2	3	3	2	4	4	2	3	4	27	3	3	2	2	2	3	3	3	21
46	3	3	3	3	3	3	3	3	3	27	3	3	3	3	3	3	3	3	24
47	3	3	3	3	3	3	3	3	3	27	3	3	3	3	3	3	3	3	24
48	3	3	3	3	3	3	3	3	3	27	3	3	3	3	3	3	3	3	24
49	3	3	3	3	3	3	3	3	3	27	3	3	3	3	3	3	3	4	25
50	3	3	4	3	3	4	3	4	3	30	4	3	4	3	4	3	3	3	27
51	4	4	4	4	4	4	4	4	4	36	4	4	4	4	4	4	4	4	32
52	4	3	3	3	4	4	3	3	3	30	4	3	4	4	3	4	4	4	30
53	4	4	4	3	3	3	3	3	4	31	4	3	3	3	3	3	3	4	26
54	4	4	4	4	4	4	4	4	4	36	4	4	4	4	4	3	4	4	31
55	3	4	3	4	4	3	4	4	3	32	4	4	3	3	3	4	4	4	29
56	4	4	4	4	4	4	4	4	4	36	4	4	4	4	4	4	4	4	32
57	3	3	3	3	3	3	3	3	3	27	3	3	3	3	3	3	3	3	24
58	3	3	4	3	2	3	3	3	3	27	4	3	4	2	3	1	2	3	22
59	4	3	3	3	3	3	3	3	4	29	4	4	4	3	3	3	4	3	28
60	3	2	2	4	3	1	3	2	2	22	3	3	1	4	4	1	1	3	20
61	3	3	3	3	4	4	3	3	3	29	3	2	3	3	3	2	3	3	22
62	3	3	3	3	3	3	3	3	3	27	3	3	3	3	3	3	3	3	24
63	3	3	3	3	2	2	3	3	3	25	3	3	4	4	3	2	2	3	24
64	3	3	3	3	3	3	3	3	3	27	3	3	3	3	3	3	3	3	24
65	4	4	3	3	4	3	3	3	3	30	4	3	3	3	3	3	4	3	26
66	3	3	3	3	3	3	3	3	3	27	3	3	3	3	3	3	3	3	24
67	4	4	4	4	3	3	3	3	3	31	3	4	4	3	4	4	4	3	29

68	3	3	3	3	3	3	3	3	3	27	3	3	3	3	3	3	3	24
69	3	3	3	3	3	3	3	3	3	27	3	3	3	3	3	3	3	24
70	2	3	2	4	4	3	3	3	3	27	3	3	4	2	2	3	2	22
71	3	3	3	3	3	3	3	4	3	28	2	2	3	2	3	3	3	21
72	3	3	3	3	3	2	3	3	3	26	4	4	3	3	2	3	3	25
73	2	3	3	3	3	3	3	4	3	27	4	4	3	3	2	3	3	25
74	3	4	3	3	2	3	3	3	4	28	3	2	3	3	3	2	4	23
75	3	3	4	3	4	4	3	2	3	29	4	4	3	3	3	3	2	25
76	4	3	3	3	3	3	4	4	3	30	2	2	3	3	4	3	4	24
77	2	2	2	3	2	3	2	4	3	23	2	2	3	3	2	2	2	19
78	4	4	3	3	3	3	4	3	4	31	3	3	3	4	3	4	4	28
79	4	4	3	3	3	3	4	3	4	31	3	3	3	4	3	4	4	28
80	3	3	4	4	2	3	3	2	4	28	4	3	4	4	3	4	3	29
81	3	3	3	3	3	3	3	3	3	27	2	2	2	2	2	3	3	19
82	4	3	3	3	4	3	4	4	4	32	3	3	3	3	3	3	3	24
83	3	3	3	3	3	3	3	3	4	28	3	3	3	3	3	3	3	24
84	3	3	4	3	3	4	3	3	3	29	2	2	3	2	3	2	4	21
85	3	3	4	4	4	3	3	4	3	31	4	4	2	2	4	2	4	26
86	2	3	3	3	3	4	3	3	3	27	4	3	2	2	2	2	4	21
87	3	3	3	3	2	2	3	3	3	25	3	4	3	2	4	4	4	28
88	4	3	3	3	4	4	4	4	4	33	3	4	3	3	4	4	3	28
89	3	3	3	4	3	3	3	3	3	28	3	3	3	4	3	3	4	26
90	2	3	3	3	3	3	3	3	4	27	3	3	2	2	3	2	3	21
91	4	4	4	4	4	4	4	4	4	36	4	3	3	3	3	3	3	25

92	3	2	3	3	2	2	3	3	3	24	3	3	2	2	2	2	3	4	21
93	3	3	4	3	3	3	3	3	3	28	3	4	3	3	4	2	3	3	25
94	2	2	2	3	3	3	3	3	3	24	3	2	2	2	3	2	4	4	22
95	3	3	3	3	3	3	3	4	3	28	3	3	3	3	3	3	3	4	25
96	3	3	3	3	2	2	3	3	3	25	2	2	2	3	3	3	3	3	21
97	3	3	3	3	3	3	3	3	3	27	3	2	3	3	3	2	3	3	22
98	3	4	2	3	2	3	3	3	4	27	2	4	3	3	3	3	3	3	24
99	3	3	3	3	2	3	3	3	4	27	3	2	3	3	3	3	3	3	23
100	3	3	3	3	4	3	3	3	3	28	3	2	2	2	3	2	3	3	20
101	3	3	3	3	3	2	3	3	3	26	2	3	2	3	3	3	3	3	22
102	3	3	4	4	4	4	3	3	3	31	2	2	2	2	2	2	2	2	16
103	4	3	4	3	3	4	3	3	4	31	3	2	3	4	4	3	3	3	25
104	3	4	3	3	3	3	4	4	4	31	2	2	2	2	3	3	3	3	20
105	3	3	3	4	3	3	4	3	4	30	3	3	4	3	3	3	3	3	25
106	3	3	3	3	3	3	3	3	3	27	3	3	3	3	3	3	3	3	24
107	3	4	4	4	4	4	4	4	4	35	4	3	3	4	3	3	4	4	28
108	3	3	2	2	3	2	3	4	4	26	4	4	2	2	3	3	3	3	24
109	4	3	3	4	3	3	3	3	4	30	4	3	3	4	4	4	3	3	28
110	3	3	4	4	4	3	4	4	4	33	4	3	3	3	4	4	4	4	29
111	4	3	3	3	3	3	3	3	3	28	3	3	2	3	3	3	3	3	23
112	3	3	3	3	1	3	3	2	3	24	2	2	3	3	3	3	3	3	22
113	3	4	4	4	4	4	4	4	4	35	3	4	4	4	4	4	4	4	31
114	3	3	3	3	3	3	3	3	3	27	3	3	3	3	3	3	3	3	24
115	3	4	3	3	3	3	3	3	4	29	3	3	3	3	4	3	4	4	27

116	3	4	3	3	4	4	3	3	4	31	4	3	3	3	4	3	4	3	27
117	4	4	4	3	3	3	3	3	4	31	3	3	3	3	3	3	3	3	24
118	4	4	4	4	4	4	4	4	4	36	3	3	4	3	4	3	4	4	28
119	3	3	3	3	4	4	3	4	3	30	3	4	3	4	3	4	3	4	28
120	3	3	3	3	4	4	3	4	3	30	3	4	3	4	3	4	3	4	28
121	3	3	3	3	3	3	3	3	3	27	3	3	3	3	3	3	3	3	24
122	3	3	3	3	3	4	3	3	3	28	3	3	3	3	3	3	3	3	24
123	4	4	4	4	4	4	4	4	4	36	4	4	4	4	4	4	4	4	32
124	3	3	3	3	3	3	4	3	3	28	3	3	4	4	4	3	3	3	27
125	3	3	3	3	3	3	4	4	2	28	3	3	2	2	3	3	3	3	22
126	3	3	3	3	3	3	3	3	3	27	3	3	3	3	4	3	3	3	25
127	3	3	3	3	3	3	3	3	3	27	3	3	3	3	3	3	3	3	24
128	3	3	3	3	3	3	3	3	3	27	3	3	3	3	3	3	3	3	24
129	3	3	3	3	3	3	3	3	3	27	3	3	3	3	4	3	3	3	25
130	3	3	3	3	3	4	3	3	4	29	3	3	4	4	4	3	3	3	27
131	3	3	3	3	3	3	3	3	3	27	3	3	2	2	3	3	3	3	22
132	2	3	2	3	3	4	3	2	2	24	2	2	2	2	2	2	2	2	16
133	3	3	3	3	3	3	3	3	3	27	4	3	4	4	4	4	4	4	31
134	3	3	3	3	3	3	3	3	3	27	3	3	3	3	3	3	3	3	24
135	4	3	2	3	4	2	3	3	3	27	3	3	3	3	3	3	3	3	24
136	3	3	3	3	3	3	4	3	2	27	3	3	4	4	3	4	3	3	27
137	3	3	3	3	3	3	3	3	3	27	3	3	3	3	3	3	3	3	24
138	3	4	3	3	3	3	3	4	3	29	3	3	3	3	4	3	3	3	25
139	3	3	3	3	4	4	3	4	3	30	3	3	3	4	3	3	3	4	26

140	4	4	4	4	4	4	4	4	4	36	4	3	3	3	4	3	3	4	27
141	4	3	4	3	4	3	4	3	4	32	4	3	4	3	3	3	4	3	27
142	4	3	4	3	4	3	4	4	3	32	3	4	4	4	4	4	4	4	31
143	4	4	4	4	4	4	3	4	3	34	3	4	3	4	3	4	3	4	28
144	4	4	4	4	4	4	4	4	4	36	4	4	3	3	3	3	3	3	26
145	4	3	4	3	4	3	4	3	4	32	4	3	4	3	4	3	4	3	28
146	4	3	4	3	4	3	4	3	4	32	4	3	4	3	4	3	3	3	27
147	4	3	4	3	4	4	3	3	4	32	4	4	4	4	3	4	4	3	30
148	4	3	4	3	4	4	3	3	4	32	4	4	4	4	3	4	4	3	30
149	2	2	3	3	2	3	4	4	4	27	4	4	3	3	4	4	3	2	27
150	3	3	2	2	2	2	3	3	3	23	2	4	3	3	4	4	3	2	25

Pengelolaan Bantuan Langsung Tunai (Y)										Tota 1 Y	Sistem Pengendalian Internal (M)							Tota 1 M
Y.1	Y.2	Y.3	Y.4	Y.5	Y.6	Y.7	Y.8	Y.9	Y.1 0		M.1	M.2	M.3	M.4	M.5	M.6	M.7	
4	3	4	4	4	3	3	3	4	3	35	4	3	4	4	4	4	4	27
3	3	3	4	3	4	3	3	4	3	33	3	4	4	3	4	3	3	24
4	3	4	3	3	3	3	3	3	3	32	3	4	4	4	3	3	3	24
3	3	3	3	4	3	3	3	3	3	31	3	3	3	4	4	4	3	24
4	3	3	3	4	3	3	3	3	4	33	3	3	3	3	4	3	3	22
4	3	3	3	4	4	3	3	3	4	34	3	3	3	3	3	3	3	21
3	3	4	4	4	3	3	3	3	4	34	3	4	4	4	4	3	4	26
3	3	3	3	4	3	3	3	3	3	31	4	3	3	3	2	2	2	19

3	2	3	2	4	3	3	2	2	2	26	3	2	2	2	3	3	3	18
3	3	3	3	3	3	3	3	4	4	32	1	3	2	3	3	4	3	19
3	3	3	3	3	3	3	3	3	4	31	3	3	3	4	4	4	3	24
4	3	3	3	3	2	3	3	3	3	30	4	3	4	3	3	4	3	24
3	3	3	3	3	3	3	3	3	4	31	3	3	3	3	4	4	3	23
2	2	3	2	3	2	3	3	3	4	27	3	3	3	3	2	2	2	18
4	4	4	4	4	4	4	4	3	2	37	4	4	4	4	3	3	3	25
4	4	3	3	4	2	3	4	3	3	33	4	4	4	4	4	3	3	26
3	3	4	3	3	2	3	3	3	3	30	3	3	3	3	4	3	3	22
3	3	4	3	3	3	3	4	4	3	33	3	3	3	3	4	3	3	22
4	3	3	3	3	4	4	4	4	4	36	4	4	3	3	4	3	3	24
3	3	3	3	3	2	3	3	4	4	31	3	3	3	3	3	2	2	19
2	3	3	3	3	2	3	3	4	2	28	2	2	2	2	3	3	2	16
4	4	4	4	4	4	4	4	4	4	40	4	4	4	4	4	3	3	26
3	3	3	3	4	2	3	3	4	3	31	4	4	4	4	2	4	3	25
3	3	3	3	3	3	3	2	3	3	29	3	3	3	3	4	3	4	23
4	4	4	4	4	4	4	3	3	3	37	4	4	3	4	2	3	4	24
3	3	3	3	3	3	3	3	4	3	31	3	3	3	3	4	3	3	22
3	3	4	4	4	3	3	3	2	3	32	3	3	3	3	3	4	4	23
3	3	3	3	3	3	3	3	3	3	30	3	3	3	3	2	2	3	19
4	4	4	4	4	4	4	4	4	4	40	4	4	4	4	3	3	3	25
3	3	3	3	3	2	2	3	4	3	29	3	3	2	3	3	3	3	20
4	4	4	4	4	4	4	4	3	4	39	4	4	4	4	4	2	2	24
4	3	3	4	3	3	4	3	2	2	31	3	4	4	3	3	3	3	23

3	3	3	3	3	3	3	3	3	3	30	3	3	3	3	4	4	3	23
3	3	2	2	3	3	4	4	3	4	31	3	3	4	4	4	4	4	26
3	3	3	3	3	3	3	3	4	4	32	3	3	3	3	3	3	4	22
3	3	3	3	3	2	3	3	3	4	30	3	3	3	3	3	3	4	22
4	4	4	4	4	4	4	4	4	4	40	4	4	4	4	3	4	3	26
4	4	4	4	4	4	4	4	2	2	36	4	4	4	4	3	4	4	27
3	3	3	3	3	3	3	3	3	3	30	3	3	3	3	3	4	4	23
3	3	3	3	4	3	2	3	3	3	30	3	3	3	3	3	4	4	23
3	3	3	3	3	3	3	3	3	3	30	4	3	3	3	3	4	3	23
3	3	3	4	4	2	3	4	3	3	32	4	4	4	4	4	4	3	27
3	3	3	4	4	2	2	3	3	3	30	3	3	2	2	3	4	3	20
3	2	3	3	3	2	3	3	4	4	30	3	2	3	3	3	4	3	21
3	4	3	3	3	4	3	3	3	3	32	4	4	3	3	4	2	3	23
2	4	2	3	2	3	2	1	4	4	27	4	3	3	2	3	3	3	21
3	3	3	3	3	3	3	3	4	4	32	4	3	3	3	3	3	3	22
3	3	3	3	3	3	3	3	4	3	31	3	3	3	3	3	3	3	21
3	3	3	3	3	3	3	3	4	4	32	3	3	3	3	3	3	3	21
3	3	3	3	3	3	3	4	3	4	32	4	4	4	3	3	3	3	24
3	3	3	3	4	4	4	4	3	4	35	4	4	4	4	4	4	4	28
4	4	4	4	4	4	4	4	3	3	38	4	4	4	4	3	3	3	25
3	3	3	3	3	4	4	4	3	3	33	3	4	4	4	3	3	3	24
4	4	4	4	4	4	3	4	4	4	39	4	4	4	4	3	3	4	26
4	4	4	4	4	4	4	4	3	3	38	4	4	4	4	3	4	4	27
4	3	4	4	3	4	3	3	2	2	32	4	4	4	3	3	3	3	24

4	4	4	4	4	4	4	3	3	3	37	4	4	4	4	3	3	3	25
3	3	3	3	3	3	3	3	3	3	30	3	3	3	3	4	4	4	24
3	2	2	3	2	4	2	3	3	3	27	2	2	1	1	3	4	4	17
3	2	2	2	3	2	2	3	3	3	25	3	3	3	3	3	3	3	21
3	4	4	2	3	3	4	3	4	3	33	2	4	4	1	3	4	2	20
3	3	3	3	3	3	3	3	3	4	31	3	3	3	4	3	3	3	22
3	3	3	3	3	3	3	3	2	3	29	3	3	3	3	4	4	4	24
3	3	3	3	3	2	2	3	3	3	28	3	3	2	2	3	4	3	20
3	3	3	3	3	3	3	3	3	3	30	3	3	3	3	4	4	4	24
4	4	3	3	4	4	2	3	3	3	33	3	3	3	3	3	4	4	23
3	3	3	3	3	3	3	3	2	3	29	3	3	3	3	4	4	4	24
3	3	3	3	3	3	3	3	3	3	30	3	3	3	3	3	3	3	21
3	3	3	3	3	4	3	3	3	3	31	3	3	3	3	3	4	4	23
3	3	3	3	3	3	3	3	3	4	31	3	3	3	3	2	2	2	18
3	3	3	3	3	4	3	3	4	4	33	2	3	3	3	3	3	3	20
3	3	3	4	3	3	3	3	4	3	32	3	3	3	3	3	3	3	21
2	3	3	3	3	3	3	3	3	4	30	3	3	3	3	4	4	4	24
2	3	2	3	2	3	2	3	3	4	27	3	2	2	2	4	4	4	21
3	2	3	3	4	3	3	3	4	4	32	2	3	1	2	3	3	3	17
4	3	3	1	4	4	4	4	4	3	34	3	3	3	3	3	3	3	21
3	4	3	3	3	2	3	3	4	3	31	4	3	4	4	4	4	4	27
2	2	2	3	2	2	3	2	4	4	26	3	2	2	3	4	4	4	22
3	3	3	3	3	3	3	3	4	4	32	3	3	3	3	3	3	3	21
3	3	3	3	3	3	3	3	4	3	31	3	3	3	3	3	4	3	22

4	4	4	4	4	4	3	4	3	4	38	2	4	3	3	3	4	4	23
2	3	3	2	2	3	3	2	4	3	27	3	2	2	2	3	3	3	18
3	3	3	3	3	3	3	4	4	4	33	4	4	3	4	3	3	3	24
3	4	4	3	3	3	3	3	4	4	34	3	3	3	3	3	3	3	21
3	2	2	2	2	2	2	2	4	4	25	3	3	3	3	3	3	3	21
3	3	3	4	3	2	2	3	4	3	30	3	4	3	3	4	3	4	24
4	4	4	4	4	4	3	3	4	3	37	3	3	4	3	4	4	4	25
4	4	4	4	4	3	4	3	4	3	37	3	4	3	3	3	3	4	23
3	4	4	4	3	3	3	3	4	4	35	3	4	4	4	3	4	4	26
3	3	3	3	4	4	3	3	3	3	32	3	3	3	3	4	4	4	24
3	3	4	3	3	3	3	3	3	3	31	3	4	4	4	4	3	3	25
3	3	3	3	3	4	4	3	3	4	33	3	3	3	3	4	4	4	24
4	4	4	3	3	3	3	3	3	3	33	3	3	4	4	3	3	3	23
3	3	3	3	3	3	4	3	4	4	33	3	3	3	3	3	3	2	20
2	2	4	3	3	2	3	3	3	4	29	2	2	2	2	3	4	3	18
2	3	3	3	3	3	3	4	3	4	31	3	2	3	3	2	2	4	19
2	2	2	2	2	2	3	2	3	3	23	3	3	3	3	3	3	4	22
3	3	3	3	3	3	3	3	3	3	30	3	3	3	3	3	3	3	21
3	3	3	3	3	3	3	3	4	4	32	3	3	3	3	3	3	3	21
2	2	2	2	2	3	3	2	3	3	24	2	2	2	2	3	3	3	17
2	2	2	2	3	2	3	2	3	3	24	2	2	2	2	3	3	4	18
3	3	3	3	3	3	3	3	3	3	30	3	3	3	3	3	3	3	21
2	3	2	3	3	3	3	2	3	3	27	3	2	3	3	3	3	4	21
3	3	3	3	3	2	3	3	3	3	29	4	4	4	4	3	3	3	25

3	3	3	3	3	3	3	3	4	4	32	3	3	3	3	3	3	3	21
3	3	3	3	3	3	3	3	4	4	32	3	3	3	3	3	3	3	21
3	2	3	3	2	3	2	3	3	3	27	3	3	3	3	4	3	3	22
2	3	3	2	2	3	4	2	3	3	27	2	2	2	2	3	3	3	17
2	2	2	2	2	2	2	2	3	3	22	2	2	2	2	3	3	3	17
3	3	3	3	2	2	2	2	3	3	26	3	3	3	3	3	4	3	22
2	2	2	2	2	2	2	2	4	4	24	3	3	3	3	3	4	3	22
3	3	3	2	3	3	2	3	3	3	28	2	3	2	3	3	3	3	19
3	3	3	3	3	3	3	3	3	3	30	3	3	3	3	3	3	2	20
3	3	3	3	3	3	3	3	3	3	30	3	3	3	3	3	3	3	21
3	3	3	3	3	3	3	3	3	3	30	3	3	3	3	3	4	4	23
3	4	3	4	4	3	4	3	3	3	34	4	3	4	4	4	4	4	27
4	4	4	4	4	4	4	4	3	3	38	4	4	4	4	3	4	3	26
4	3	4	3	4	3	4	3	3	3	34	4	3	4	3	3	3	3	23
4	4	4	4	4	4	4	4	3	3	38	4	4	3	4	4	4	4	27
3	4	3	4	3	4	4	4	2	3	34	4	4	4	3	4	4	4	27
4	3	4	3	4	3	4	4	3	3	35	3	4	3	4	3	4	4	25
4	3	4	3	4	3	4	3	3	3	34	4	3	4	3	4	4	4	26
4	4	4	4	4	4	4	4	3	3	39	4	4	4	4	3	3	3	25
3	3	3	3	3	4	4	4	3	3	33	3	4	3	4	2	3	3	22
3	3	3	3	3	4	4	4	3	3	33	3	4	3	4	4	3	4	25
4	4	4	3	3	2	3	4	3	4	34	3	3	4	4	4	3	4	25

LAMPIRAN III

HASIL OLAH DATA PRIMER (SPSS 20)

A. Uji Deskriptif Variabel

Descriptive Statistics

	N	Minimum	Maximum	Mean	Std. Deviation
Akuntabilitas (X1)	150	22	36	29.10	3.466
Transparansi (X2)	150	16	32	25.09	3.274
Pengelolaan BLT-DD (Y)	150	22	40	31.70	3.870
Sistem Pengendalian Internal (M)	150	16	28	22.69	2.677
Valid N (listwise)	150				

Statistics

	X1. 1	X1. 2	X1. 3	X1. 4	X1. 5	X1. 6	X1. 7	X1. 8	X1. 9	Akuntabilitas (X1)
Valid N	150	150	150	150	150	150	150	150	150	150
Missing	0	0	0	0	0	0	0	0	0	0
Mean	3.25	3.25	3.21	3.20	3.19	3.17	3.23	3.25	3.34	29.10
Std. Error of Mean	.047	.043	.048	.042	.054	.052	.045	.043	.046	.283
Median	3.00	3.00	3.00	3.00	3.00	3.00	3.00	3.00	3.00	28.00
Mode	3	3	3	3	3	3	3	3	3	27
Std. Deviation	.570	.521	.586	.518	.659	.639	.549	.521	.566	3.466
Variance	.325	.271	.343	.268	.435	.408	.301	.271	.320	12.010
Range	2	2	2	3	3	3	2	2	2	14
Minimum	2	2	2	1	1	1	2	2	2	22
Maximum	4	4	4	4	4	4	4	4	4	36
Sum	488	488	482	480	478	475	485	488	501	4365

Std. Deviation	.609	.607	.616	.625	.682	.616	.608	.546	.557	3.870	
Variance	.371	.368	.380	.391	.465	.380	.370	.298	.311	14.977	
Range	2	2	2	3	2	2	2	3	2	18	
Minimum	2	2	2	1	2	2	2	1	2	22	
Maximum	4	4	4	4	4	4	4	4	4	40	
Sum	470	470	475	469	484	460	469	467	488	503	4755

Statistics

		M.1	M.2	M.3	M.4	M.5	M.6	M.7	Sistem Pengendalian Internal (M)
N	Valid	150	150	150	150	150	150	150	150
	Missing	0	0	0	0	0	0	0	0
Mean		3.22	3.22	3.19	3.21	3.25	3.33	3.27	22.69
Std. Error of Mean		.051	.049	.055	.054	.047	.047	.047	.219
Median		3.00	3.00	3.00	3.00	3.00	3.00	3.00	23.00
Mode		3	3	3	3	3	3	3	21
Std. Deviation		.623	.601	.669	.658	.570	.575	.578	2.677
Variance		.388	.361	.448	.434	.325	.331	.334	7.167
Range		3	2	3	3	2	2	2	12
Minimum		1	2	1	1	2	2	2	16
Maximum		4	4	4	4	4	4	4	28
Sum		483	483	478	481	488	500	491	3404

X1.5	N	150	150	150	150	150	150	150	150	150	150
	Pearson Correlation Sig. (2-tailed)	.391**	.389**	.435**	.381**	1	.515**	.417**	.448**	.315**	.723**
X1.6	N	150	150	150	150	150	150	150	150	150	150
	Pearson Correlation Sig. (2-tailed)	.234**	.377**	.514**	.345**	.515**	1	.329**	.356**	.418**	.690**
X1.7	N	150	150	150	150	150	150	150	150	150	150
	Pearson Correlation Sig. (2-tailed)	.432**	.450**	.450**	.401**	.417**	.329**	1	.379**	.370**	.690**
X1.8	N	150	150	150	150	150	150	150	150	150	150
	Pearson Correlation Sig. (2-tailed)	.189*	.356**	.284**	.333**	.448**	.356**	.379**	1	.298**	.592**
X1.9	N	150	150	150	150	150	150	150	150	150	150
	Pearson Correlation	.377**	.389**	.347**	.293**	.315**	.418**	.370**	.298**	1	.626**

Akuntabilitas (X1)	Sig. (2-tailed)	.000	.000	.000	.000	.000	.000	.000	.000	.000	.000
	N	150	150	150	150	150	150	150	150	150	150
	Pearson Correlation	.657**	.704**	.740**	.643**	.723**	.690**	.690**	.592**	.626**	1
	Sig. (2-tailed)	.000	.000	.000	.000	.000	.000	.000	.000	.000	
	N	150	150	150	150	150	150	150	150	150	150

** . Correlation is significant at the 0.01 level (2-tailed).

* . Correlation is significant at the 0.05 level (2-tailed).

Correlations

		X2.1	X2.2	X2.3	X2.4	X2.5	X2.6	X2.7	X2.8	Transparansi (X2)
X2.1	Pearson Correlation	1	.515**	.393**	.302**	.244**	.309**	.281**	.234**	.622**
	Sig. (2-tailed)		.000	.000	.000	.003	.000	.001	.004	.000
	N	150	150	150	150	150	150	150	150	150
X2.2	Pearson Correlation	.515**	1	.399**	.355**	.318**	.491**	.232**	.201*	.673**
	Sig. (2-tailed)	.000		.000	.000	.000	.000	.004	.014	.000
	N	150	150	150	150	150	150	150	150	150
X2.3	Pearson Correlation	.393**	.399**	1	.590**	.408**	.497**	.341**	.182*	.730**

	Sig. (2-tailed)	.000	.000		.000	.000	.000	.000	.026	.000
	N	150	150	150	150	150	150	150	150	150
X2.4	Pearson Correlation	.302**	.355**	.590**	1	.423**	.505**	.220**	.305**	.706**
	Sig. (2-tailed)	.000	.000	.000		.000	.000	.007	.000	.000
	N	150	150	150	150	150	150	150	150	150
X2.5	Pearson Correlation	.244**	.318**	.408**	.423**	1	.383**	.429**	.320**	.658**
	Sig. (2-tailed)	.003	.000	.000	.000		.000	.000	.000	.000
	N	150	150	150	150	150	150	150	150	150
X2.6	Pearson Correlation	.309**	.491**	.497**	.505**	.383**	1	.427**	.278**	.747**
	Sig. (2-tailed)	.000	.000	.000	.000	.000		.000	.001	.000
	N	150	150	150	150	150	150	150	150	150
X2.7	Pearson Correlation	.281**	.232**	.341**	.220**	.429**	.427**	1	.430**	.619**
	Sig. (2-tailed)	.001	.004	.000	.007	.000	.000		.000	.000
	N	150	150	150	150	150	150	150	150	150
X2.8	Pearson Correlation	.234**	.201**	.182**	.305**	.320**	.278**	.430**	1	.536**
	Sig. (2-tailed)	.004	.014	.026	.000	.000	.001	.000		.000
	N	150	150	150	150	150	150	150	150	150
Transparansi (X2)	Pearson Correlation	.622**	.673**	.730**	.706**	.658**	.747**	.619**	.536**	1

Sig. (2-tailed)	.000	.000	.000	.000	.000	.000	.000	.000	.000	
N	150	150	150	150	150	150	150	150	150	150

** . Correlation is significant at the 0.01 level (2-tailed).

* . Correlation is significant at the 0.05 level (2-tailed).

Correlations

		Y.1	Y.2	Y.3	Y.4	Y.5	Y.6	Y.7	Y.8	Y.9	Y.10	Pengelolaan BLT-DD (Y)
Y.1	Pearson Correlation	1	.602**	.684**	.544**	.660**	.479**	.437**	.575**	-.042	-.080	.780**
	Sig. (2-tailed)		.000	.000	.000	.000	.000	.000	.000	.612	.328	.000
	N	150	150	150	150	150	150	150	150	150	150	150
Y.2	Pearson Correlation	.602**	1	.611**	.598**	.536**	.447**	.473**	.466**	.059	.038	.771**
	Sig. (2-tailed)	.000		.000	.000	.000	.000	.000	.000	.472	.643	.000
	N	150	150	150	150	150	150	150	150	150	150	150
Y.3	Pearson Correlation	.684**	.611**	1	.625**	.643**	.378**	.500**	.549**	.014	-.056	.790**
	Sig. (2-tailed)	.000	.000		.000	.000	.000	.000	.000	.870	.494	.000
	N	150	150	150	150	150	150	150	150	150	150	150
Y.4	Pearson Correlation	.544**	.598**	.625**	1	.552**	.395**	.382**	.463**	.004	-.014	.728**
	Sig. (2-tailed)	.000	.000	.000		.000	.000	.000	.000	.964	.866	.000

Y.5	N	150	150	150	150	150	150	150	150	150	150	150
	Pearson Correlation	.660**	.536**	.643**	.552**	1	.405**	.482**	.567**	-.071	-.058	.757**
	Sig. (2-tailed)	.000	.000	.000	.000		.000	.000	.000	.388	.481	.000
Y.6	N	150	150	150	150	150	150	150	150	150	150	150
	Pearson Correlation	.479**	.447**	.378**	.395**	.405**	1	.539**	.483**	-.100	-.027	.653**
	Sig. (2-tailed)	.000	.000	.000	.000	.000		.000	.000	.225	.742	.000
Y.7	N	150	150	150	150	150	150	150	150	150	150	150
	Pearson Correlation	.437**	.473**	.500**	.382**	.482**	.539**	1	.570**	-.036	-.014	.697**
	Sig. (2-tailed)	.000	.000	.000	.000	.000	.000		.000	.660	.866	.000
Y.8	N	150	150	150	150	150	150	150	150	150	150	150
	Pearson Correlation	.575**	.466**	.549**	.463**	.567**	.483**	.570**	1	-.026	.079	.756**
	Sig. (2-tailed)	.000	.000	.000	.000	.000	.000	.000		.748	.336	.000
Y.9	N	150	150	150	150	150	150	150	150	150	150	150
	Pearson Correlation	-.042	.059	.014	.004	-.071	-.100	-.036	-.026	1	.388**	.163*
	Sig. (2-tailed)	.612	.472	.870	.964	.388	.225	.660	.748		.000	.046
Y.10	N	150	150	150	150	150	150	150	150	150	150	150
	Pearson Correlation	-.080	.038	-.056	-.014	-.058	-.027	-.014	.079	.388**	1	.177*
	Sig. (2-tailed)	.328	.643	.494	.866	.481	.742	.866	.336	.000		.030

	N	150	150	150	150	150	150	150	150
M.4	Pearson Correlation	.609**	.648**	.719**	1	.128	.065	.150	.786**
	Sig. (2-tailed)	.000	.000	.000		.119	.430	.066	.000
	N	150	150	150	150	150	150	150	150
M.5	Pearson Correlation	.088	.052	.122	.128	1	.293**	.298**	.434**
	Sig. (2-tailed)	.285	.529	.138	.119		.000	.000	.000
	N	150	150	150	150	150	150	150	150
M.6	Pearson Correlation	.019	.039	.064	.065	.293**	1	.471**	.424**
	Sig. (2-tailed)	.820	.637	.437	.430	.000		.000	.000
	N	150	150	150	150	150	150	150	150
M.7	Pearson Correlation	.056	.038	.110	.150	.298**	.471**	1	.467**
	Sig. (2-tailed)	.499	.642	.180	.066	.000	.000		.000
	N	150	150	150	150	150	150	150	150
Sistem Pengendalian Internal (M)	Pearson Correlation	.705**	.710**	.796**	.786**	.434**	.424**	.467**	1
	Sig. (2-tailed)	.000	.000	.000	.000	.000	.000	.000	
	N	150	150	150	150	150	150	150	150

** . Correlation is significant at the 0.01 level (2-tailed).

2. Uji Reliabilitas

X1

Reliability Statistics

Cronbach's Alpha	N of Items
.849	9

X2

Reliability Statistics

Cronbach's Alpha	N of Items
.818	8

Y

Reliability Statistics

Cronbach's Alpha	N of Items
.836	10

M

Reliability Statistics

Cronbach's Alpha	N of Items
.740	7

C. Uji Asumsi Klasik

1. Uji Normalitas

One-Sample Kolmogorov-Smirnov Test

		Unstandardized Residual
N		150
Normal Parameters ^{a,b}	Mean	0E-7
	Std. Deviation	2.96139329
Most Extreme Differences	Absolute	.041
	Positive	.032
	Negative	-.041
Kolmogorov-Smirnov Z		.504
Asymp. Sig. (2-tailed)		.961

a. Test distribution is Normal.

b. Calculated from data.

Normal P-P Plot of Regression Standardized Residual

Dependent Variable: Pengelolaan BLT-DD (Y)

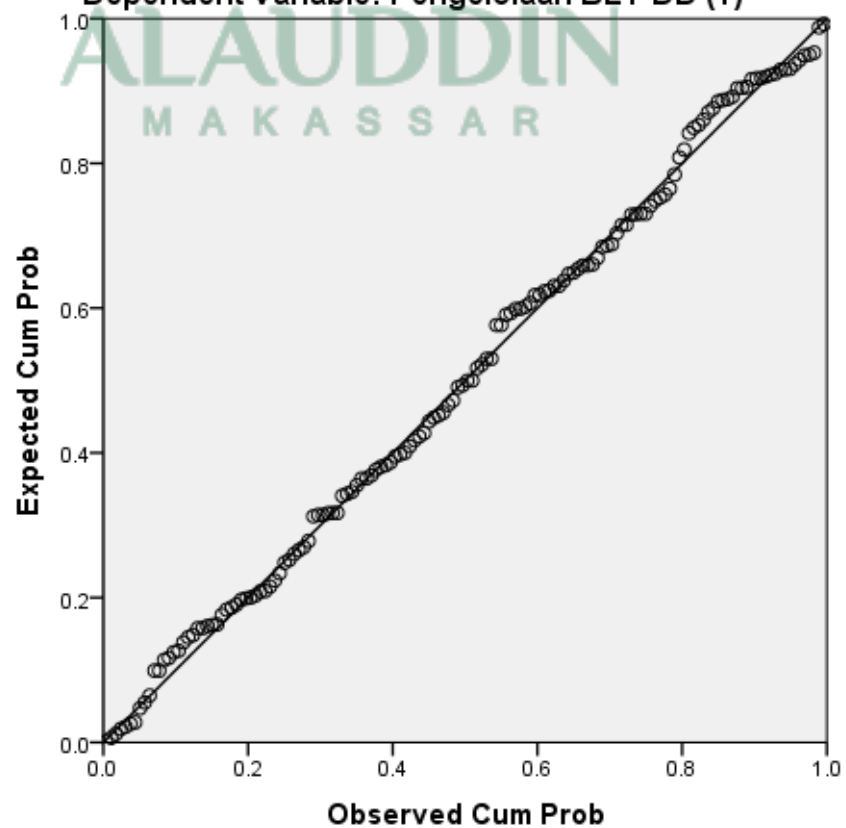

2. Uji Multikolonieritas

Coefficients^a

Model	Collinearity Statistics	
	Tolerance	VIF
1 Akuntabilitas (X1)	.510	1.962
Transparansi (X2)	.513	1.949
Sistem Pengendalian Internal (M)	.859	1.165

a. Dependent Variable: Pengelolaan BLT-DD (Y)

3. Uji Heteroskedastisitas

Coefficients^a

Model	Unstandardized Coefficients		Standardized Coefficients	t	Sig.
	B	Std. Error	Beta		
(Constant)	7.139	2.564		2.784	.006
1 Akuntabilitas (X1)	.101	.099	.090	1.015	.312
Transparansi (X2)	.163	.105	.137	1.555	.122
Sistem Pengendalian Internal (M)	.774	.099	.535	7.831	.000

a. Dependent Variable: Pengelolaan BLT-DD (Y)

4. Uji Autokolerasi

Runs Test

	Unstandardized Residual
Test Value ^a	.09485
Cases < Test Value	74
Cases >= Test Value	76
Total Cases	150
Number of Runs	73
Z	-.489
Asymp. Sig. (2-tailed)	.625

a. Median

D. Uji Hipotesis

1. Uji Regresi Berganda

Hasil Uji Koefisien Determinan (R^2)

Model Summary^b

Model	R	R Square	Adjusted R Square	Std. Error of the Estimate
1	.898 ^a	.807	.805	.78163

a. Predictors: (Constant), Transparansi (X2), Akuntabilitas (X1)

b. Dependent Variable: PengelolaanBLTDD

Hasil Uji Secara Parsial (Uji t)

Coefficients^a

Model		Unstandardized Coefficients		Standardized Coefficients	t	Sig.
		B	Std. Error	Beta		
1	(Constant)	17,873	,566		31,562	,000
	Akuntabilitas (X1)	,231	,026	,453	9,063	,000
	Transparansi (X2)	,283	,027	,524	10,474	,000

a. Dependent Variable: PengelolaanBLTDD

2. Uji Regresi Moderasi

Hasil Uji Koefisien Determinan (R^2)

Model Summary^b

Model	R	R Square	Adjusted R Square	Std. Error of the Estimate
1	.937 ^a	.877	.873	.62985

a. Predictors: (Constant), X2M, Akuntabilitas (X1), Sistem Pengendalian Internal (M), Transparansi (X2), X1M

b. Dependent Variable: PengelolaanBLTDD

**Hasil Uji Regresi Secara Parsial (Uji t)
Coefficients^a**

Model	Unstandardized Coefficients		Standardized Coefficients	t	Sig.
	B	Std. Error	Beta		
1 (Constant)	21,858	3,833		5,703	,000
Akuntabilitas (X1)	,501	,169	,982	2,961	,004
Transparansi (X2)	-,348	,160	-,645	-2,184	,031
Sistem Pengendalian Internal (M)	-,120	,166	-,181	-,722	,472
X1M	-,013	,007	-,990	-1,865	,064
X2M	,027	,007	1,778	3,845	,000

a. Dependent Variable: PengelolaanBLTDD

Tanpa Interaksi

Coefficients^a

Model	Unstandardized Coefficients		Standardized Coefficients	t	Sig.
	B	Std. Error	Beta		
1 (Constant)	13.141	5.256		2.500	.014
Akuntabilitas (X1)	.479	.183	.939	2.622	.010
Sistem Pengendalian Internal (M)	.352	.224	.533	1.569	.119
X1M	-.005	.008	-.374	-.657	.512

a. Dependent Variable: PengelolaanBLTDD

Coefficients^a

Model	Unstandardized Coefficients		Standardized Coefficients	t	Sig.
	B	Std. Error	Beta		
1 (Constant)	32.901	3.729		8.823	.000
Transparansi (X2)	-.239	.149	-.443	-1.601	.111
Sistem Pengendalian Internal (M)	-.502	.167	-.760	-3.010	.003
X2M	.028	.007	1.845	4.284	.000

a. Dependent Variable: PengelolaanBLTDD

DAFTAR RIWAYAT HIDUP



Adrianti, Lahir pada tanggal 10 September 2000, di Romang Lompoa Desa Gentungang Kec. Bajeng Barat Kab. Gowa.

Penulis merupakan anak pertama dari empat bersaudara, dari pasangan Rahmansyah dan Jumriani.

Penulis pertama kali masuk pendidikan di TK Kurnia Anassappu pada tahun 2005 dan tamat pada tahun 2006. Pada tahun yang sama penulis melanjutkan pendidikan ke SDI Bulogading II pada tahun 2006 dan tamat pada tahun 2012. Penulis melanjutkan pendidikan ke SMPN 3 Bontonompo dan tamat pada tahun 2015. Setelah tamat di SMP, penulis melanjutkan ke SMAN 2 Gowa dan tamat pada tahun 2018. Dan pada tahun yang sama penulis terdaftar sebagai mahasiswi di UIN Alauddin Makassar Fakultas Ekonomi dan Bisnis Islam Jurusan Akuntansi melalui jalur mandiri (UMM).