

**KAJIAN AKUNTANSI LINGKUNGAN  
(STUDI PADA PT. SEMEN BOSOWA MAROS)**



**SKRIPSI**

UNIVERSITAS ISLAM NEGERI  
**ALAUDDIN**  
MAKASSAR

Diajukan Untuk Memenuhi Salah Satu Syarat Meraih Gelar  
Sarjana Akuntansi Jurusan Akuntansi  
Pada Fakultas Ekonomi dan Bisnis Islam

UIN Alauddin Makassar

**Oleh:**

**HARJAURI MA'RIFAT  
(90400117044)**

**FAKULTAS EKONOMI DAN BISNIS ISLAM  
UIN ALAUDDIN MAKASSAR**

**2022**

## **PERNYATAAN KEASLIAN SKRIPSI**

Mahasiswa yang bertanda tangan dibawah ini:

Nama : Harjauri Ma'rifat  
Nim : 90400117044  
Tempat/Tgl. Lahir : Makassar, 18 Agustus 1998  
Jurusan : Akuntansi  
Fakultas : Ekonomi dan Bisnis Islam  
Alamat : Jl. Monginsidi Baru AB.7 No. 11B, Makassar  
Judul Skripsi : Kajian Akuntansi Lingkungan (Studi Pada PT. Semen Bosowa Maros)

Menyatakan dengan sesungguhnya dan penuh kesadaran bahwa skripsi ini benar adalah hasil karya sendiri. Jika di kemudian hari terbukti bahwa ia merupakan duplikat, tiruan, plagiat, atau dibuat oleh orang lain, sebagian atau seluruhnya, maka skripsi dan gelar yang diperoleh karenanya batal demi hukum.

Makassar, 5 Agustus 2022

Penyusun,

**Harjauri Ma'rifat**

**NIM: 90400117044**



**PENGESAHAN SKRIPSI**

Skripsi ini berjudul “KAJIAN AKUNTANSI LINGKUNGAN (STUDI PADA PT. SEMEN BOSOWA MAROS)”, yang disusun oleh HARJAURI MA'RIFAT, NIM 90400117044 Mahasiswa Jurusan Akuntansi Fakultas Ekonomi Dan Bisnis Islam UIN Alauddin Makassar, telah diuji dan dipertahankan dalam sidang munaqasah yang diselenggarakan pada tanggal 16 Agustus 2022 bertepatan dengan 18 Muharram 1444 H, dan dinyatakan telah dapat diterima sebagai salah satu syarat untuk memperoleh gelar Sarjana Akuntansi pada Fakultas Ekonomi dan Bisnis Islam.

Samata-Gowa, 16 Agustus 2022

18 Muharram 1444 H

**DEWAN PENGUJI**

Ketua Prof. Dr. H. Abustani Ilyas, M.Ag. (.....)

Sekretaris Dr. Muh. Wahyuddin Abdullah, SE., M.Si., Ak. (.....)

Penguji I Mustakim Muchlis, S.E., M.Si., Ak., CA (.....)

Penguji II Mustafa Umar, S.Ag., M.Ag. (.....)

Pembimbing I Dr. Saiful Muchlis, SE., M.SA., CA (.....)

Pembimbing II Raodahtul Jannah, S.Pd., M.Ak. (.....)

Diketahui oleh:  
Dekan Fakultas Ekonomi dan Bisnis Islam UIN  
Alauddin Makassar

Prof. Dr. H. Abustani Ilyas, M.Ag.  
NIP. 196611301993031003

## KATA PENGANTAR



*Assalamualaikum Warahmatullah Wabarakatuh*

Alhamdulillah rabbi ‘alamin. Puji syukur yang tidak terhingga penulis panjatkan kepada Allah Subhanahu Wa Ta’ala yang telah melimpahkan Rahmat dan Hidayah-Nya berupa kesehatan, kekuatan, kesabaran, dan kemampuan dalam berfikir sehingga penulis dapat menyelesaikan skripsi ini dengan baik. Salam dan shalawat juga senantiasa tercurahkan kepada baginda Nabiullah Muhammad Shallallahu ‘Alaihi Wasallam karena beliau adalah sumber dari segala ilmu pengetahuan, dan panutan sempurna dalam menjalani kehidupan yang bermartabat.

Skripsi dengan judul **“Kajian Akuntansi Lingkungan (Studi pada PT. Semen Bosowa Maros)”** dihadirkan oleh penulis sebagai salah satu syarat untuk meraih gelar Sarjana Akuntansi (S.Ak) di Jurusan Akuntansi, Fakultas Ekonomi dan Bisnis Islam, Universitas Islam Negeri (UIN) Alauddin Makassar.

Penulis menyadari bahwa dari awal sampai akhir penyusunan skripsi ini bukanlah hal yang mudah. Berbagai rintangan, tantangan, hambatan, dan cobaan yang datang silih berganti. Ketekunan dan kerja keras yang disertai dengan do’a menjadi penggerak penulis dalam menyelesaikan segala proses tersebut. Selain itu, adanya berbagai bantuan baik berupa dukungan moral maupun material yang mengalir dari berbagai pihak telah membantu memudahkan langkah penulis.

Secara khusus, penulis menyampaikan terima kasih yang sebesar-besarnya kepada kedua orang tua tercinta Ayahanda Hamir Rukka dan Ibunda Nur Lailah yang telah mempertaruhkan seluruh jiwa dan raganya, bercucuran keringat dan air

mata demi kesuksesan anaknya, yang telah melahirkan, merawat, yang selalu mendo'akan anaknya, yang mendidik dengan sepenuh hati dibaluti kasih sayang yang begitu tulus kepada penulis, dan yang menjadi perisai dan kekuatan bagi penulis untuk sampai pada tahap ini. Selain itu, penulis juga mengucapkan terima kasih kepada berbagai pihak diantaranya:

1. Bapak Prof. H. Hamdan Juhannis, MA., Ph.D. selaku Rektor Universitas Islam Negeri (UIN) Alauddin Makassar dan para pembantu rektor serta seluruh jajaran yang senantiasa mencurahkan dedikasinya dengan penuh keikhlasan dalam pengembangan mutu dan kualitas kampus peradaban.
2. Bapak Prof. Dr. H. Abustani Ilyas, M.Ag. selaku Dekan Fakultas Ekonomi dan Bisnis Islam UIN Alauddin Makassar.
3. Bapak Memen Suwandi, S.E., M.Si. selaku Ketua Jurusan Akuntansi Fakultas Ekonomi dan Bisnis Islam UIN Alauddin Makassar.
4. Ibu Dr. Lince Bulutoding, S.E., M.Si. selaku Sekretaris Jurusan Akuntansi Fakultas Ekonomi dan Bisnis Islam UIN Alauddin Makassar.
5. Bapak Dr. Saiful Muchlis, S.E., M.SA., Akt., CA selaku Pembimbing I yang dengan sabar membimbing dan memberikan arahan serta nasihat yang baik dalam penyusunan skripsi ini hingga tahap penyelesaian.
6. Ibu Raodahtul Jannah, S.Pd., M.Ak selaku Pembimbing II yang dengan sabar membimbing dan memberikan arahan serta nasihat dalam penyusunan skripsi ini hingga sampai pada tahap penyelesaian.

7. Bapak Dr. Mustakim Muchlis, SE., M.Si. Ak. CA selaku Penguji I yang telah meluangkan waktunya dan dengan sabar memberikan arahan serta nasihat pada saat menguji.
8. Bapak Mustafa Umar, S.Ag., M.Ag. selaku Penguji II yang telah meluangkan waktunya dan dengan sabar memberikan arahan serta nasihat pada saat menguji.
9. Bapak dan Ibu Dosen Fakultas Ekonomi dan Bisnis Islam UIN Alauddin Makassar yang telah memberikan pengetahuan dan pengalamannya selama dibangku perkuliahan.
10. Dosen dan Staf Fakultas Ekonomi dan Bisnis Islam UIN Alauddin Makassar.
11. Pihak PT. Semen Bosowa Maros yang telah mengizinkan saya melakukan penelitian dan bersedia memberikan data-data terkait penelitian penulis.
12. Teman-teman seperjuangan angkatan 2017, terkhusus Akuntansi B terima kasih atas segala motivasi dan bantuan selama perkuliahan dan menjadi teman bagi penulis.
13. Keluarga Himpunan Mahasiswa Jurusan Akuntansi (HMJ-Ak) sebagai tempat belajar dan membangun relasi yang memberikan pengalaman berharga bagi penulis.
14. Teman-teman KKN-DK angkatan 65 Desa Taeng. Kec. Pallangga, Kab. Gowa.
15. Semua pihak yang tidak disebutkan satu persatu, yang senantiasa mendo'akan dan memberi kontribusi selama proses Penyelesaian skripsi.

Akhirnya dengan segala keterbukaan dan ketulusan, penulis persembahkan skripsi ini sebagai upaya pemenuhan salah satu persyaratan untuk memperoleh gelar Sarjana Akuntansi pada UIN Alauddin Makassar, dan semoga skripsi yang penulis persembahkan ini bermanfaat adanya. Mohon maaf atas segala kekurangan karena kesempurnaan itu hanyalah milik Allah. Kiranya semakin bertambahnya wawasan dan pengetahuan, kita semakin menyadari bahwa Allah adalah Sumber dari segala Sumber ilmu pengetahuan sehingga bisa menjadi hamba yang bertakwa kepada Allah Subhanahu Wa Ta'ala

**Penulis,**



**Harjauri Ma'rifat**

**90400117044**

## DAFTAR ISI

<b>PERNYATAAN KEASLIAN SKRIPSI.....</b>	<b>i</b>
<b>LEMBAR PENGESAHAN .....</b>	<b>ii</b>
<b>KATA PENGANTAR.....</b>	<b>iii</b>
<b>DAFTAR ISI.....</b>	<b>vii</b>
<b>DAFTAR TABEL .....</b>	<b>ix</b>
<b>DAFTAR GAMBAR.....</b>	<b>x</b>
<b>ABSTRAK .....</b>	<b>xi</b>
<b>BAB I PENDAHULUAN.....</b>	<b>1</b>
<b>A. Latar Belakang .....</b>	<b>1</b>
<b>B. Fokus Penelitian dan Deskripsi Fokus .....</b>	<b>10</b>
<b>C. Rumusan Masalah.....</b>	<b>11</b>
<b>D. Tujuan Penelitian.....</b>	<b>12</b>
<b>E. Penelitian Terdahulu .....</b>	<b>12</b>
<b>F. Manfaat Penelitian .....</b>	<b>14</b>
<b>BAB II KAJIAN PUSTAKA .....</b>	<b>16</b>
<b>A. Akuntansi Lingkungan .....</b>	<b>16</b>
<b>B. Analisis Mengenai Dampak Lingkungan.....</b>	<b>23</b>
<b>C. Biaya Lingkungan .....</b>	<b>26</b>
<b>D. Rerangka Pikir .....</b>	<b>35</b>
<b>BAB III METODE PENELITIAN .....</b>	<b>37</b>
<b>A. Jenis dan Pendekatan Penelitian .....</b>	<b>37</b>
<b>B. Lokasi Penelitian .....</b>	<b>39</b>
<b>C. Jenis dan Sumber Data .....</b>	<b>39</b>
<b>D. Metode Pengumpulan Data .....</b>	<b>40</b>
<b>E. Instrumen Penelitian.....</b>	<b>41</b>
<b>F. Informan Penelitian .....</b>	<b>41</b>
<b>G. Teknik Pengolahan dan Analisis Data .....</b>	<b>42</b>
<b>H. Uji Keabsahan Data .....</b>	<b>45</b>



<b>BAB IV HASIL DAN PEMBAHASAN .....</b>	<b>47</b>
<b>A. Gambaran Umum Objek Penelitian.....</b>	<b>47</b>
<b>B. Hasil Penelitian dan Pembahasan.....</b>	<b>61</b>
<b>BAB V PENUTUP.....</b>	<b>82</b>
<b>A. Kesimpulan .....</b>	<b>82</b>
<b>B. Saran Penelitian.....</b>	<b>83</b>
<b>DAFTAR PUSTAKA .....</b>	<b>85</b>
<b>Lampiran .....</b>	<b>88</b>
<b>RIWAYAT HIDUP .....</b>	<b>113</b>

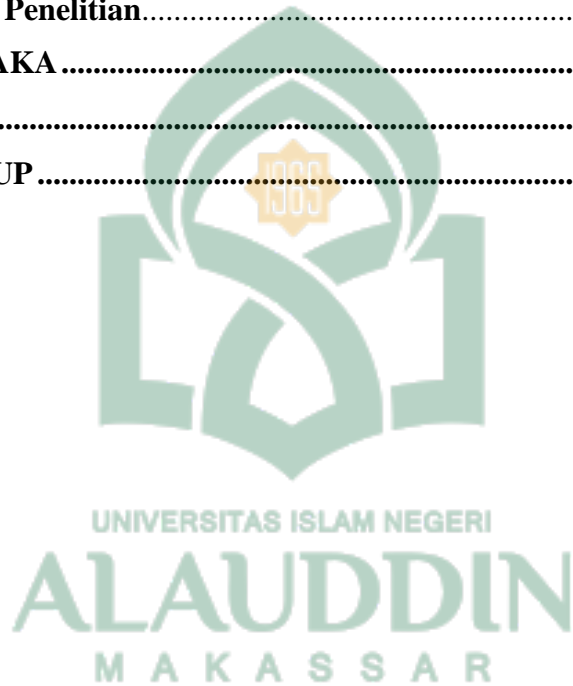

## DAFTAR TABEL

Tabel 1 Penelitian Terdahulu .....**Error! Bookmark not defined.**

Tabel 2 Daftar Informan..... 42



## DAFTAR GAMBAR

Gambar 1 Rerangka Pikir.....	36
Gambar 2 Struktur organisasi .....	60



## ABSTRAK

Nama : Harjauri Ma'rifat  
NIM : 90400117044  
Judul : Kajian Akuntansi Lingkungan (Studi Pada PT. Semen Bosowa Maros)

---

Tujuan penelitian ini adalah untuk mengetahui bagaimana pemahaman atau pemaknaan yang dimiliki PT. Semen Bosowa Maros mengenai akuntansi lingkungan. Tujuan penelitian ini juga yaitu adalah untuk mengetahui bagaimana penerapan akuntansi lingkungan yang dilakukan oleh PT. Semen Bosowa Maros dalam menentukan biaya-biaya lingkungan yang dikeluarkan.

Penelitian ini merupakan penelitian kualitatif dengan menggunakan pendekatan fenomenologi. Jenis data yang digunakan dalam penelitian ini adalah data primer yang bersumber dari wawancara dan observasi dan data sekunder. Penelitian dilakukan di PT. Semen Bosowa Maros yang berlokasi di Kabupaten Maros, Provinsi Sulawesi Selatan

Hasil penelitian ini menunjukkan bahwa akuntansi lingkungan dimaknai sebagai bentuk kepedulian sosial dan lingkungan yang dilakukan perusahaan dan sebagai bentuk tanggung jawab atas segala kegiatan operasional perusahaan yang memberikan dampak terhadap lingkungan sekitar. Penerapan akuntansi lingkungan juga diharapkan sebagai salah satu penunjang keberlangsungan hidup perusahaan.

Dari penelitian ini diketahui bahwa perusahaan menerapkan akuntansi lingkungan mengikuti peraturan yang ditetapkan pemerintah, sehingga penerapan akuntansi lingkungan menjadi sebuah kewajiban perusahaan sesuai dengan aturan yang ada. Biaya-biaya atas pengelolaan lingkungan menjadi kewajiban perusahaan di setiap periode, sehingga biaya ini dilaporkan dalam laporan laba rugi sebagai bagian dari biaya operasional perusahaan.

***Kata Kunci: Akuntansi Lingkungan, Peraturan Pemerintah, Biaya Lingkungan***

# **BAB I**

## **PENDAHULUAN**

### **A. Latar Belakang**

Sumber daya alam dan lingkungan adalah dua faktor yang saling berkaitan dan memiliki pengaruh yang besar terhadap keberlangsungan hidup suatu perusahaan. Kerena keterkaitannya dan besarnya pengaruh sumber daya alam dan lingkungan atas sebuah perusahaan, sehingga memunculkan berbagai isu mengenai lingkungan seperti polusi udara, pemanasan global, limbah yang dibuang dengan sembarangan, dan berbagai aktivitas perusahaan yang dianggap akan memiliki dampak negatif atas lingkungan. Seperti ketika suatu perusahaan tidak memikirkan pengelolaan limbah serta membuang sembarangan limbahnya, ini akan memberikan dampak yang buruk atas pelestarian lingkungan (Burhani dan Nurniah, 2014). Yang akhirnya membuat masyarakat menuntut perusahaan agar dalam operasinya baik yang bersinggungan langsung dengan lingkungan maupun tidak untuk lebih memperhatikan konservasi sumber daya alam dan lingkungan

Manusia adalah makhluk Tuhan yang terbaik. Khilafah manusia juga merupakan ujian bagaimana ia memperlakukan apa yang diperintahkan oleh Allah. Jelaslah tugas manusia, khususnya umat Islam di muka bumi ini, adalah sebagai khalifah dan sebagai utusan Allah dalam memusatkan perhatian di bumi (berurusan dengan iklim). Oleh karena itu, pemanfaatan atas apa yang ada di bumi tidak boleh sembarangan dalam memanfaatkannya. Al-Qur'an dengan jelas telah melarang umat manusia berbuat kerusakan atas apa yang Allah Swt berikan. Sebagaimana hal tersebut disampaikan dalam (QS. Al-A'raf: 56) yang berbunyi:

وَلَا تُفْسِدُوا فِي الْأَرْضِ بَعْدَ إِصْلَاحِهَا وَادْعُوهُ خَوْفًا وَطَمَعًا إِنَّ رَحْمَتَ اللَّهِ قَرِيبٌ مِّنَ الْمُحْسِنِينَ ﴿56﴾ وَهُوَ الَّذِي يُرْسِلُ الرِّيَّاحَ بُشْرًا بَيْنَ يَدَيْ رَحْمَتِهِ حَتَّىٰ إِذَا أَقْلَّتْ سَحَابًا ثَقَالًا سُفِّتْهُ لِبَآدٍ مَّيِّتٍ فَأَنْزَلْنَا بِهِ الْمَاءَ ﴿57﴾ فَأَخْرَجْنَا بِهِ مِنْ كُلِّ الثَّمَرَاتِ كَذَٰلِكَ نُحْرِجُ الْمَوْتَىٰ لَعَلَّكُمْ تَذَكَّرُونَ

Terjemahannya:

“Dan janganlah kamu berbuat kerusakan di bumi setelah (diciptakan) dengan baik. Berdoalah kepadanya dengan rasa takut dan penuh harap. Sesungguhnya rahmat Allah sangat dekat kepada orang yang berbuat kebaikan. dan dialah yang meniupkan angin sebagai pembawa berita gembira, mendahului kedatangan rahmat-Nya (hujan), sehingga apabila angin itu membawa angin mendung, kami halau ke suatu daerah yang tandus, lalu kami turunkan hujan di daerah itu, kemudian kami tumbuhkan dengan hujan itu berbagai macam buah-buahan. Seperti itulah kami membangkitkan orang yang telah mati, mudah-mudahan kamu mengambil pelajaran” (QS. A’raf Ayat: 56-58).

Allah Swt dengan jelas melarang seluruh umat manusia agar tidak merusak apa yang ada di bumi, sebagaimana yang disampaikan pada ayat di atas. Sebagai makhluk yang diutus untuk menjadi khalifa dimuka bumi maka sudah sepantasnya kita untuk memperlakukan apa yang Allah Swt. anugerahkan kepada kita dengan sebaik-baiknya, bukan malah merusak apa yang telah diamanahkan kepada kita. Ayat ini juga mengajak kita untuk senantiasa untuk meminta kepada Allah Swt. dengan rasa takut dan penuh harap, sebab rahmat Allah akan sangat dekat kepada makhluk yang senantiasa berbuat kebajikan.

Lingkungan telah menjadi bagian dari kehidupan manusia oleh sebab itu lingkungan perlu diperhatikan sebagai komponen ekosistem, sehingga perlu untuk dihormati, dihargai dan tidak disakiti. Manusia merupakan salah satu bagian dari komponen lingkungan hidup yang sangat berbeda dibandingkan dengan komponen-komponen lingkungan hidup yang lain. Lingkungan dapat tetap lestari salah satunya dengan perilaku positif namun perilaku negatif justru menyebabkan lingkungan

menjadi rusak. Sebagai khalifa dimuka bumi manusia mengemban tanggung jawab untuk senantiasa berperilaku baik terhadap lingkungan, agar lingkungan dapat tetap terjaga sebagaimana mestinya.

Akuntansi memiliki hubungan yang erat dengan segala aktivitas perusahaan karena rincian akuntansi menjadi dasar pengambilan keputusan perusahaan. Semenjak adanya *teori triple bottom line* yang pertama kali dikemukakan oleh John Elkington dalam bukunya *cannibals with forks* yang di dalamnya membahas mengenai *people, planet, and profit*, yang akhirnya memicu munculnya cabang akuntansi baru yaitu akuntansi lingkungan (*Environmental Accounting*). Akuntansi lingkungan merupakan sebuah bentuk tanggung jawab sosial perusahaan atas segala bentuk aktivitas perusahaan yang memberikan dampak terhadap lingkungan baik secara langsung maupun tidak secara umum. Dalam praktiknya akuntansi lingkungan bertujuan mengidentifikasi, mengukur, menyajikan serta mengungkapkan biaya lingkungan ke dalam laporan keuangan. Dalam hal ini biaya lingkungan adalah segala bentuk biaya yang dikeluarkan untuk pengolahan hasil produksi perusahaan, dan atas segala kegiatan lainnya yang bertujuan untuk melakukan perbaikan lingkungan.

Konsep akuntansi lingkungan dalam penggunaannya mendorong perusahaan untuk meminimalisir segala isu-isu lingkungan yang dihadapinya. Saat ini mulai banyak perusahaan-perusahaan di bidang industri maupun jasa yang mulai memakai akuntansi lingkungan dalam aktivitasnya. Dengan harapan pengelolaan lingkungan dapat jauh lebih efisien dengan meninjau kegiatan lingkungan dari sisi manfaat dan biaya.

Indonesia hingga dewasa ini standar akuntansi belum mengatur secara khusus mengenai pengungkapan dan pelaporan atas akuntansi lingkungan. Seperti yang dijelaskan pada PSAK No. 1 Tahun 2009 paragraf 12 yang berbunyi: “Entitas dapat pula menyajikan, terpisah dari laporan keuangan, laporan mengenai lingkungan hidup dan laporan nilai tambah (*value added statement*), khususnya bagi industri dimana faktor lingkungan hidup memegang peranan penting dan bagi industri yang menganggap karyawan sebagai kelompok pengguna laporan yang memegang peranan penting. Laporan tambahan tersebut di luar ruang lingkup standar akuntansi keuangan”. Akuntansi lingkungan sampai saat ini dalam pengungkapannya masih bersifat sukarela seperti yang dijelaskan pada PSAK No. 1 di atas, dan juga belum di atur secara rinci mengenai model pelaporannya.

Pada umumnya didirikannya perusahaan dengan tujuan tertentu, perusahaan dalam menggapai tujuan tersebut akan bersinggungan dengan lingkungan atas operasinya, hal ini disebabkan lingkungan memainkan peran yang penting bagi kelangsungan operasi perusahaan. Namun lambat laun perusahaan akan semakin sadar akan pentingnya lingkungan dalam kelangsungan hidup perusahaan, yang akhirnya membuat terjadi pergeseran tujuan perusahaan. Pada awalnya perusahaan hanya memiliki pandangan konvensional, yang mana perusahaan hanya mengukur kinerja perusahaan dengan menggunakan laba. Perusahaan yang kinerjanya baik adalah perusahaan yang dinilai mampu memaksimalkan laba yang diperoleh untuk menyejahterakan para *stockholder*. Namun lambat laun pandangan tersebut mulai tergoyahkan dengan pandangan modern, dimana pandangan ini beranggapan bahwa tujuan perusahaan sekarang ini tidak hanya untuk berfokus pada memaksimalkan



laba saja. Perusahaan saat ini perlu memperhatikan lingkungan hidup dan sosial sebagai sumber daya dan tempat perusahaan beroperasi guna kelangsungan hidup perusahaan.

Perusahaan adalah organisasi yang melaksanakan aktivitas usahanya dengan menggunakan sumber daya yang tersedia sesuai dengan prosedur yang berlaku untuk menggapai tujuan perusahaan yang telah ditetapkan. Saat ini perusahaan-perusahaan di Indonesia mulai tumbuh dengan cepat, seiring dengan masyarakat yang kebutuhannya semakin banyak. Namun salah satu dari dampak yang hadir dari perkembangan perusahaan saat ini adalah semakin banyaknya terjadi pencemaran lingkungan (Damayanti dan Destia, 2013). Seiring dengan pesatnya pertumbuhan perusahaan yang ada di Indonesia ini, tidak di barengi dengan pertumbuhan kesadaran para pelaku bisnis akan pentingnya lingkungan sekitar, sehingga membuat mereka hanya fokus pada peningkatan laba. Perusahaan yang orientasinya hanya pada laba yang dihasilkan akan berusaha untuk memanfaatkan semaksimal mungkin seluruh sumber daya yang dimilikinya untuk kelangsungan hidup perusahaan dengan cara memperoleh laba sebanyak-banyaknya tanpa memikirkan bahwa aktivitas yang dilakukannya akan berdampak pada lingkungan baik secara positif maupun negatif. Perusahaan yang hanya memikirkan laba saja hanya akan menimbulkan dampak negatif bagi lingkungan, yang tanpa mereka sadari akan mengganggu kelangsungan hidup perusahaan itu sendiri ke depannya.

Pada dasarnya tujuan didirikan suatu perusahaan adalah untuk mendapatkan laba sebanyak-banyaknya atau memaksimalkan laba untuk menjaga kelangsungan hidup perusahaan yang dinilai dari profitnya, namun di lain sisi perusahaan juga

perlu untuk memperhatikan lingkungannya untuk menjaga kelangsungan operasinya. Sebab jika perusahaan tidak memperhatikan hal ini dengan serius maka dapat dipastikan akan memberikan dampak negatif bagi lingkungan yang lambat laun juga akan mengganggu kelangsungan hidup perusahaan. Baik diakui atau tidak diakui lingkungan memiliki peran penting yang cukup besar dalam menunjang aktivitas operasi perusahaan, namun tidak dapat kita pungkiri bahwa di lain sisi juga aktivitas perusahaan sering kali memberikan dampak pada penurunan kualitas lingkungan.

Limbah produksi merupakan salah satu bentuk dampak negatif yang hadir dari aktivitas produksi yang dilakukan oleh perusahaan. Limbah adalah sisa dari suatu usaha atau aktivitas produksi yang dilakukan perusahaan yang dapat mencemari atau merusak lingkungan sekitar. Pencemaran adalah masuknya suatu energi, zat, makhluk hidup, dan atau komponen lain ke dalam suatu lingkungan hidup akibat aktivitas yang dilakukan manusia yang telah melampaui batas yang telah ditetapkan. Limbah yang hadir sebagai sisa dari aktivitas operasi perusahaan kemungkinan limbah tersebut akan memiliki acaman besar bagi lingkungan yang ada sehingga diperlukan tata kelola dan Tindakan penyelesaian yang lebih spesifik dari manajemen perusahaan dengan tujuan agar hasil sisa produksi tersebut tidak memiliki dampak negatif yang belih besar lagi terhadap lingkungan yang menjadi tempat bagi perusahaan tersebut menjalankan segala aktivitasnya (Wardiana & Ericha, 2017). Oleh sebab itu akuntansi lingkungan sangat dibutuhkan untuk menjadi alat bantu bagi seorang manajer dalam mengambil keputusan yang tepat dalam mengelola seluruh sisa hasil aktivitas perusahaan.

Sebagai umat Islam sudah sewajarnya kita memanfaatkan seluruh sumber daya yang telah dianugerahkan kepada kita, akan tetapi sebagai umat manusia kita tidak boleh serakah dan harus terus menjaga anugrah yang telah diberikan kepada kita dengan melakukan konservasi untuk menjaga keseimbangannya. Sebagai agama yang paling sempurna dan menjadi agama terakhir hingga akhir zaman, islam telah mengatur dan memberikan petunjuk bagi umat manusia dalam segala hal, bukan hanya hubungan dengan pencipta (Allah Swt.) tetapi juga hubungan dengan sesama makhluk ciptaan Allah Swt. yang di dalamnya juga termasuk lingkungan hidup. Allah telah menjelaskan bahwa segala kerusakan yang terjadi dimuka bumi merupakan ulah dari manusia, sebagaimana yang disampaikan pada (QS. Ar-Rum: 41) yang berbunyi:

﴿41﴾ ظَهَرَ الْفَسَادُ فِي الْبَرِّ وَالْبَحْرِ بِمَا كَسَبَتْ أَيْدِي النَّاسِ لِيُذِيقَهُمْ بَعْضَ الَّذِي عَمَلُوا لَعَلَّهُمْ يَرْجِعُونَ  
 yang artinya:

“Telah nampak kerusakan di darat dan di laut disebabkan karena perbuatan tangan manusia, supaya Allah merasakan kepada mereka sebahagian dari (akibat) perbuatan mereka, agar mereka kembali (ke jalan yang benar)”.

Allah Swt. menjelaskan kepada seluruh umat manusia melalui ayat ini bahwa lingkungan yang telah diamanahkan kepada kita agar dikelola sebaik mungkin agar tidak menimbulkan kerusakan. Sebab jika terjadi kerusakan Allah Swt. akan memberikan dampak kerusakannya kepada kita agar menjadi bahan introspeksi bagi kita agar kita kembali ke jalan yang benar sebagaimana semestinya.

Perusahaan yang baik dinilai berdasarkan kinerja dari perusahaan tersebut dalam menghasilkan laba secara maksimal dengan tujuan menciptakan kesejahteraan bagi perusahaan, namun di lain sisi juga dapat menyejahterakan lingkungannya. Perusahaan pada dasarnya memiliki beberapa tujuan diantaranya

yaitu: profitabilitas, bertanggung jawab terhadap sosial dan lingkungan, pengembangan dan pembinaan sumber daya manusia, dan hubungan harmonis dengan seluruh masyarakat sekitar. Perusahaan sekarang tidak hanya berfokus di profitnya saja tetapi mereka juga di tuntutan untuk mampu memperhatikan kehidupan sosial dan juga lingkungan sekitar.

PT. Semen Bosowa adalah sebuah perusahaan swasta yang dirintis oleh bapak Aksa Mahmud tepatnya pada 16 April 1999. Perusahaan swasta ini berlokasi di kabupaten Maros, provinsi Sulawesi Selatan. Perusahaan ini bergerak di bidang produksi semen, baik itu berupa semen jadi maupun setengah jadi. Akan tetapi dalam prosesnya menghasilkan semen, akan muncul sisa-sisa produksi yang jika tidak ditanggapi dengan baik akan menjadi limbah yang dapat menyebabkan pencemaran lingkungan.

Limbah ini jika tidak disikapi dengan serius, besar kemungkinan akan merusak lingkungan, yang juga akan berdampak langsung terhadap kelangsungan hidup perusahaan. Jika ini terus dibiarkan maka besar kemungkinan bahwa kualitas lingkungan akan menurun dan akan ikut juga menurunkan sumber daya, yang lambat laun juga akan ikut mengganggu kelangsungan hidup suatu usaha. Oleh karena itu mengapa perusahaan memerlukan akuntansi lingkungan untuk membantu manajer dalam menganalisis bagaimana perusahaan ini dalam memberlakukan limbahnya, ini menjadi penting guna menjaga kelestarian lingkungan operasi perusahaan juga untuk menjaga kelangsungan hidup perusahaan.

Penelitian yang membahas mengenai pengelolaan limbah dan akuntansi

lingkungan telah ada sebelumnya. Penelitian Wida Rahayu (2015) salah satu contohnya, dengan penelitiannya yang memiliki judul “analisis perlakuan akuntansi atas biaya pengelolaan limbah pabrik gula lestari Nganjuk PT. perkebunan nusantara X” dimana dalam penelitian ini beliau ingin menganalisis komponen biaya yang diakui perusahaan dalam mengelola limbahnya. Hasil penelitian menunjukkan bahwa perusahaan telah mengakui adanya biaya dalam pengelolan limbah, dana ini dimasukkan dalam laporan keuangan sebagai bagian dari biaya produksi. Akan tetapi fokus pada penelitian ini hanya pada sisi keuangan saja tidak membahas lebih jauh mengenai manajemen akuntansi lingkungan yang dilakukan oleh perusahaan.

Penelitian serupa juga dilakukan oleh Novita Sari (2018) dengan judul “analisis penerapan akuntansi biaya lingkungan sebagai pertanggungjawaban sosial di RSKIA PKU Muhammadiyah Kotagede Yogyakarta”, sama dengan penelitian sebelumnya ingin mengungkap komponen biaya. Dapat disimpulkan bahwa hasil dari penelitian ini menunjukkan bahwa entitas yang menjadi objek penelitian mengiyakan adanya biaya pengelolaan limbah kemudian biaya tersebut dimasukkan dalam laporan keuangan sebagai komponen dari biaya produksi karena perusahaan menganggap bahwa limbah timbul sebagai akibat dari proses produksi. Pengakuan biaya lingkungan oleh perusahaan dalam penelitian ini berdasarkan transaksi kas keluar, ini mengacu pada PSAK No. 1 paragraf ke 38 tahun 2017 pada poin 2. Kedua penelitian tersebut hanya melihat akuntansi lingkungan dalam laporan keuangan saja, namun lebih dari itu akuntansi lingkungan hadir sebagai alat bantu manajemen untuk menjaga kelangsungan hidup suatu perusahaan.

Oleh sebab itu, penulis sangat tertarik untuk meneliti ini, sebab dalam menetapkan sistem dan menentukan biaya dalam mengelola lingkungan sekitar maka perusahaan dianggap perlu untuk menerapkan akuntansi lingkungan. Akan tetapi sampai saat ini belum ada standar akuntansi yang mengatur lebih lanjut mengenai akuntansi lingkungan, sehingga pencatatan biaya-biaya atas lingkungan dan pelaporannya tergantung dari perusahaan tersebut. Oleh karena latar belakang tersebut peneliti sangat tertarik melihat bagaimana PT. Semen Bosowa Kabupaten Maros memaknai akuntansi lingkungan dan menerapkannya, sehubungan dengan itu peneliti mengangkat judul “Kajian Akuntansi Lingkungan (Pada PT. Semen Bosowa Kabupaten Maros)”

#### **B. Fokus Penelitian dan Deskripsi Fokus**

Fokus pada penelitian ini bagaimana perusahaan dalam memaknai akuntansi lingkungan menjadi alat pengambilan keputusan manajer dalam mengelola seluruh sisa dari hasil produksi. Penelitian diharapkan dapat menjadi pembeda dari penelitian yang telah ada sebelumnya juga untuk mengetahui sesuatu yang belum diteliti sebelumnya. Dengan adanya penelitian ini diharapkan mampu memunculkan pemikiran yang tidak hanya terpaku pada akuntansi konvensional tetapi juga mampu mengintegrasikan lingkungan hidup pada akuntansi.

Dengan adanya penelitian akuntansi ini yang diintegrasikan kepada lingkungan hidup, mengarahkan peneliti untuk melihat bagaimana suatu perusahaan dalam memahami akuntansi lingkungan untuk memberikan kebermanfaatan bagi lingkungan hidup dan sosial. Dimana penelitian ini ingin melihat bagaimana PT. Semen Bosowa dalam menggunakan akuntansi lingkungan

dalam pelaporannya untuk mengelola hasil sisa aktivitas produksi, dan memberikan kebermanfaatan bagi masyarakat sekitar sebagai bentuk tanggung jawab lingkungan-sosial.

### **C. Rumusan Masalah**

Perkembangan revolusi hingga saat ini mendorong seluruh perusahaan-perusahaan yang ada di seluruh dunia untuk menerima terjadinya pergeseran pemahaman konvensional yang telah lama dianut, menjadi pemahaman baru yang modern. Paradigma konvensional atau paradigma lama dalam pencatatan akuntansinya hanya terlalu fokus pada laba saja semata, sehingga diperlukan sebuah perubahan. Oleh sebab itu lahir akuntansi lingkungan sebagai solusi perubahan pemahaman konvensional menuju pemahaman yang lebih modern. Akuntansi lingkungan dianggap sebagai solusi atas kekurangan dari pemahaman konvensional, dimana akuntansi lingkungan dapat memberikan kebaikan bersama atas lingkungan hidup dan sosial yang akan menunjang keberlangsungan hidup perusahaan. Akuntansi lingkungan dianggap mampu untuk menjadi solusi atas segala aktivitas perusahaan yang mampu mengganggu keberlangsungan lingkungan.

Akuntansi lingkungan dianggap sebagai solusi atas keresahan yang dirasakan perusahaan dalam menentukan perincian biaya-biaya yang berhubungan dengan lingkungan. Akan tetapi ini tetap menjadi kesulitan bagi manajer dalam menerapkan akuntansi lingkungan ini karena belum diaturnya secara rinci bentuk pelaporannya. Oleh sebab itu peneliti ingin melihat bagaimana perusahaan dalam memaknai akuntansi lingkungan dalam penerapannya. Berdasarkan latar belakang

yang telah peneliti paparkan di atas, maka dari itu rumusan masalah dalam penelitian ini yaitu:

1. Bagaimana pemahaman yang dimiliki PT. Semen Bosowa mengenai akuntansi lingkungan?
2. Bagaimana penerapan akuntansi lingkungan PT. Semen Bosowa dalam menentukan biaya-biaya lingkungan yang dikeluarkan perusahaan?

#### **D. Tujuan Penelitian**

Dengan melihat rumusan masalah tersebut di atas, maka tujuan dari penelitian ini yaitu sebagai berikut:

1. Untuk mengetahui bagaimana pemahaman yang dimiliki PT. Semen Bosowa mengenai akuntansi lingkungan.
2. Untuk mengetahui bagaimana penerapan akuntansi lingkungan yang dilakukan oleh PT. Semen Bosowa dalam menentukan biaya-biaya lingkungan yang dikeluarkan oleh perusahaan.

#### **E. Penelitian Terdahulu**

Peneliti ingin memaparkan beberapa penelitian yang telah ada sebelumnya yang dianggap relevan dengan penelitian ini tentang penerapan akuntansi lingkungan dalam menunjang keberlangsungan hidup perusahaan. Akan tetapi masih sedikit penelitian yang mengungkapkan perspektif perusahaan tentang akuntansi lingkungan dalam menerapkannya. Garapan tulisan ini diharapkan mampu menyelaraskan pemahaman akan akuntansi lingkungan di dalam penerapan yang dilakukan oleh perusahaan



Tabel 1 Penelitian Terdahulu

No.	Nama Peneliti & Tahun	Judul Penelitian	Hasil Penelitian
1	Stella Melin (2015)	Analisis Penerapan Akuntansi Lingkungan Sebagai Faktor Pendukung Pengungkapan Biaya Lingkungan dalam Laporan Keuangan pada (PTPN XIII PERSERO) Unit PMS Parindu	Hasil dari informasi Penelitian yang diperoleh dari organisasi tersebut disadari bahwa Unit PMS PTPN XIII Parindu belum sepenuhnya melakukan pembukuan ekologis. Hal ini harus terlihat dari pemeriksaan Laporan Pembiayaan Biaya Eksploitasi, dimana hal-hal yang berhubungan dengan biaya Administrasi iklim dan ekologi diperhitungkan secara independen sesuai dengan stasiun dalam organisasi. dengan sumber daya yang terkait dengan pemborosan biaya perawatan tidak diungkapkan secara mendalam.
2	Wida Rahayu (2015)	Analisis Perlakuan akuntansi atas biaya pengolahan limbah pabrik gula lestari nganjuk PT. perkebunan nusantara X	Organisasi dalam pembukuan biaya pengolahan limbah untuk pemaparan biaya limbah tidak disimpan secara menyeluruh, dan sumber daya terkait yang terkait dengan biaya pengolahan limbah tidak terungkap secara menyeluruh.
3	Nurul Hidayati (2016)	Analisi penerapan akuntansi biaya lingkungan pada PT. perkebunan nusantara V Sei Rokan	Hasil penelitian entitas mengakui adanya biaya untuk lingkungan (dalam hal ini biaya pengolahan limbah) biaya ini dimasukkan sebagai bagian dari biaya produksi karena entitas merasa biaya ini timbul dari aktivitas produksi
4	Burhani D.I. Nurniah	Akuntansi manajemen lingkungan sebagai alat bantu untuk meningkatkan kinerja lingkungan dalam pembangunan berkelanjutan	Penelitian ini menunjukkan bahwa manajemen sadar akan pentingnya penerapan akuntansi lingkungan dalam mendukung pembangunan berkelanjutan dan akuntansi lingkungan efektif untuk meningkatkan kinerja lingkungan
5	Imanuel Armando Panjaitan	Analisi penerapan akuntansi lingkungan terhadap kinerja	Hasil penelitian menunjukkan bahwa secara paarsial variable <i>environmental responsibility</i> dan

	(2018)	lingkungan pada perusahaan di Sumatra Utara	<i>environmental accounting report</i> berpengaruh signifikan terhadap kinerja lingkungan sedangkan <i>environmental audit</i> tidak berpengaruh signifikan terhadap kinerja lingkungan.
6	Novita Sari (2018)	Analisis Penerapan Akuntansi Biaya Lingkungan Sebagai Pertanggungjawaban Sosial di RSKIA PKU Muhammadiyah Kotagede Yogyakarta	Penelitian ini menjelaskan bahwa entitas mengiyakan adanya biaya biaya lingkungan (biaya pengolahan limbah) digolongkan sebagai biaya produksi, dan entitas mengukur biaya sesuai dengan cost yang dikeluarkan untuk mengelola limbah.
7	Nuryangti T.N. Nurlely R. Yuni. (2019)	Pengaruh akuntansi lingkungan terhadap kinerja lingkungan (pada perusahaan tekstil wilayah Bandung)	Hasil penelitian ditemukan bahwa adanya pengaruh positif yang secara signifikan akuntansi lingkungan terhadap serata mampu mendukung pembangunan berkelanjutan suatu perusahaan

#### F. Manfaat Penelitian

Penelitian ini dilaksanakan agar dapat memperoleh suatu manfaat, baik secara teoritis maupun secara praktis

1. Manfaat Praktis dengan dilakukannya penelitian ini diharapkan memberikan manfaat bagi perusahaan dalam meningkatkan kesadaran perusahaan akan pentingnya akuntansi lingkungan dalam mewujudkan keberlanjutan sebuah perusahaan, serta dapat lebih efisien dalam mengelola anggaran yang berkaitan dengan akuntansi lingkungan. Bagi regulator penelitian ini diharapkan bermanfaat untuk menyusun dan menetapkan suatu standar yang baku dalam pengungkapan dan pelaporan akuntansi lingkungan.
2. Manfaat Teoritis dilakukan penelitian ini bagi pembaca dapat menjadi sumber referensi dan informasi untuk memungkinkan penelitian-

penelitian selanjutnya yang berkaitan dengan akuntansi lingkungan. Bagi universitas penelitian ini diharapkan bisa melengkapi koleksi pustaka mengenai isu akuntansi lingkungan.



## BAB II

### KAJIAN PUSTAKA

#### A. Akuntansi Lingkungan

##### 1. Pengertian Akuntansi Lingkungan

Akuntansi merupakan sebuah sistem yang digunakan perusahaan dalam mengubah data transaksi yang terjadi menjadi informasi keuangan. Proses yang ada dalam sistem ini meliputi kegiatan mengidentifikasi, mencatat, dan menafsirkan sampai pada akhirnya mengkomunikasikan hasilnya kepada pengguna informasinya. Informasi keuangan yang dihasilkan berdasarkan transaksi yang terjadi yang didasarkan pada bukti transaksi (L.M. Samryn, 2017).

Lingkungan adalah semua yang ada di sekitar manusia dan memiliki pengaruh terhadap keberlanjutan kehidupan manusia. Adapun lingkungan tersebut terdiri dari dua komponen yaitu komponen abiotik dan biotik, komponen abiotik adalah semua yang tidak bernyawa seperti cahaya, air, tanah, bunyi, dan lain sebagainya. Sedangkan komponen biotik adalah semua yang bernyawa seperti mikro organisme, tumbuh-tumbuhan, manusia, dan hewan. Lingkungan memiliki hubungan yang erat atas segala aktivitas yang dilakukan manusia (Blasius Eriksibarani, 2019).

Badan perlindungan lingkungan Amerika Serikat atau *United States Environment Protection Agency (US EPA)* memberikan pengertian akuntansi lingkungan sebagai suatu fungsi untuk menggambarkan biaya-biaya atas lingkungan agar dapat diperhatikan oleh *stakeholders* perusahaan sehingga dapat mendorong dalam merancang sistem mengenai cara-cara mengurangi atau menghindari biaya-biaya yang pada waktu yang bersamaan memperbaiki kualitas

lingkungan. Akuntansi lingkungan secara istilah dibagi kedalam dua dimensi utama yaitu:

- a) Akuntansi lingkungan merupakan biaya yang secara langsung berdampak pada perusahaan secara menyeluruh.
- b) Akuntansi lingkungan juga meliputi biaya-biaya individu, masyarakat maupun lingkungan suatu perusahaan yang tidak dapat dipertanggung jawabkan (Arfan Ikhsan, 2008)

## **2. Tujuan Penerapan Akuntansi Lingkungan**

Akuntansi lingkungan secara umum bertujuan untuk meningkatkan informasi yang relevan kepada mereka yang memerlukannya. Sedangkan secara khusus akuntansi lingkungan memiliki tujuan berkaitan dengan kegiatan konservasi lingkungan oleh perusahaan. Akuntansi lingkungan dikembangkan dengan maksud dan tujuan sebagai berikut:

- a) Akuntansi lingkungan dimaksudkan sebagai alat bantu bagi manajemen dalam menetapkan sistem dalam mengelola lingkungan. Akuntansi lingkungan juga digunakan untuk menilai keefektifan sistem yang dibuat manajemen dalam mengelola lingkungan sekitar perusahaan berdasarkan biaya-biaya dari pengelolaan lingkungan. Data akuntansi lingkungan juga digunakan untuk menentukan biaya fasilitas pengelolaan lingkungan, biaya keseluruhan konservasi lingkungan dan juga investasi yang diperlukan untuk kegiatan pengelolaan lingkungan
- b) Akuntansi lingkungan menjadi alat komunikasi perusahaan dengan masyarakat, informasi yang disampaikan akuntansi lingkungan adalah

dampak negatif terhadap lingkungan, kegiatan konservasi, dan hasilnya kepada publik. Tanggapan dan pandangan dari berbagai pihak terhadap akuntansi lingkungan adalah digunakan sebagai umpan balik untuk mengubah pendekatan perusahaan dalam mengelola atau pelestarian lingkungan (Arfan Ikhsan, 2009).

### **3. peran dan Fungsi Akuntansi Lingkungan**

peran dan fungsi dari akuntansi lingkungan dibagi ke dalam dua bentuk yaitu:

- a) Fungsi internal, merupakan fungsi yang berkaitan dengan internal perusahaan yang mana dalam hal ini adalah pihak internal adalah pihak yang menyelenggarakan usaha tersebut. Sebagaimana halnya dengan sistem pengelolaan lingkungan perusahaan perusahaan, fungsi internal ini memungkinkan perusahaan untuk dapat mengatur biaya-biaya dalam konservasi lingkungan dan menganalisis biaya dari kegiatan-kegiatan tersebut yang paling efektif dan efisien.
- b) Fungsi eksternal, adalah fungsi yang berkaitan dengan aspek pelaporan keuangan. Pelaporan keuangan dapat memberikan informasi yang bermanfaat bagi investor dan kreditor dan pengguna laporan keuangan lainnya dalam pengambilan keputusan investasi, kredit, dan yang serupa secara rasional. Dalam fungsi ini faktor penting yang harus diperhatikan manajemen adalah pengungkapan hasil dari kegiatan-kegiatan pengelolaan lingkungan dalam bentuk data akuntansi

### **4. Pentingnya Akuntansi Lingkungan**

Perusahaan pada umumnya dalam setiap operasinya akan selalu

bersinggungan dengan lingkungan, oleh sebab itu akuntansi lingkungan juga harus menjadi fokus bagi manajemen untuk menjamin kelangsungan hidup perusahaan. “Akuntansi lingkungan menjadi hal yang penting untuk dapat dipertimbangkan dengan sebaik mungkin karena akuntansi lingkungan merupakan bagian akuntansi atau sub bagian akuntansi. Alasan yang mendasarinya adalah mengarah pada keterlibatannya dalam konsep ekonomi dan informasi lingkungan” (Arfan Ikhsan, 2008).

Dewasa ini perusahaan-perusahaan dan berbagai organisasi lainnya dituntut memiliki pertanggung jawaban bagi para *stakeholders* ketika menggunakan sumber daya lingkungan dalam aktivitas kegiatan bisnis mereka. *Stakeholders* yang dimaksud disini adalah karyawan, investor, pelanggan, rekan bisnis, penduduk lokal dan administrasi. Pengungkapan informasi lingkungan ini menjadi kunci dalam pertanggung jawaban kinerja, sehingga akuntansi lingkungan dapat membantu perusahaan maupun organisasi lainnya dalam meningkatkan kepercayaan dan keyakinan mereka berkaitan dengan penerimaan penilaian yang adil.

Pentingnya akuntansi lingkungan karena merupakan bentuk transparansi entitas dalam pertanggung jawaban sosial dan lingkungan, yang di dalamnya memuat upaya-upaya dalam menanggulangi dampak-dampak yang hadir dari segala bentuk aktivitas perusahaan baik yang menggunakan sumber daya lingkungan maupun tidak. “Selain itu akuntansi lingkungan juga dapat mendongkrak kredibilitas dari suatu perusahaan” (Novita Sari, 2018).

## 5. Akuntan Dan Masalah Lingkungan

Akuntan dan akuntansi lingkungan memiliki peran yang signifikan dalam turut serta membantu masalah penanganan lingkungan. Akuntan dapat berperan dalam mengatasi masalah lingkungan yang ada melalui lima tahap antara lain:

- a) Merubah sedemikian rupa sistem akuntansi yang ada pada entitas dalam mengidentifikasi masalah lingkungan dalam hubungannya dengan masalah pengeluaran.
- b) Mengidentifikasi hal-hal negatif dari sistem akuntansi, seperti masalah penilaian investasi yang belum mempertimbangkan masalah lingkungan.
- c) Sistem akuntansi perlu memandang jauh kedepan dan lebih peka terhadap munculnya isu-isu lingkungan yang selalu berkembang.
- d) Pelaporan keuangan untuk pihak eksternal dalam proses berubah.
- e) Akuntansi dari sistem informasi memerlukan pengembangan seperti pemikiran tentang kemungkinan adanya eco balance sheet.

Perusahaan dalam menetapkan kebijakan berkenaan dengan kepedulian perusahaan terhadap lingkungannya tidak hanya sekedar untuk mentaati peraturan lingkungan, tetapi juga berorientasi pada upaya membangun *sustainable management* yaitu kepedulian manajemen terhadap lingkungan secara substantif. Perusahaan dapat menyajikan kepedulian lingkungan dari perusahaan dalam bentuk laporan keuangan agar dapat membantu mendapatkan kesan positif terhadap perusahaan dimata pemodal, pemerintah dan masyarakat. Empat model komprehensif yang sering dijadikan sebagai alternatif model pelaporan keuangan lingkungan antara lain: model normatif, model hijau, model intensif lingkungan dan



model aset nasional. Perusahaan dapat memilih alternatif model varian dalam menentukan sikap dan bentuk tanggungjawab sosialnya sesuai dengan proporsional masing-masing, namun secara substansial bahwa pertanggungjawaban lingkungan tetap menjadi pertimbangan utama setiap perusahaan.

## **6. Standar Akuntansi Keuangan**

Sampai saat ini belum ada standar akuntansi lingkungan yang mengatur lebih jauh mengenai akuntansi lingkungan, sehingga penerapannya mengikuti Pernyataan Standar Akuntansi Keuangan (PSAK) No. 1 sehubungan dengan penyajian laporan keuangan, dimana menyebutkan bahwa lapran lingkungan hidup dapat pula disajikan secara terpisah dari laporan keuangan. PSAK No. 1 menjelaskan isi dari laporan keuangan yang lengkap dimana terdiri dari: laporan posisi keuangan, laporan laba rugi komprehensif, laporan perubahan ekuitas, laporan arus kas, dan catatan atas laporan keuangan berisi mengenai kebijakan akuntansi dan menjelaskan terkait dengan pos-pos yang terdapat dalam laporan keuangan, laporan posisi keuangan komparatif. PSAK No. 1 ini dapat dijadikan standar dalam pelaksanaan akuntansi lingkungan berupa pembuatan laporan lingkungan hidup di luar laporan keuangan khususnya bagi industri yang memiliki hubungan yang erat dengan lingkungan. Menurut Pernyataan Standar Akuntansi Keuangan No. 01 tentang penyajian laporan keuangan adalah

- a) Pengidentifikasian data dan informasi yang relevan.
- b) pengakuan biaya pengolahan limbah.
- c) Pengukuran biaya – biaya pengolahan limbah.
- d) Penyajian biaya-biaya pengolahan limbah dan, Pengungkapannya

Indonesia saat ini belum memiliki standar yang secara khusus mengatur mengenai pelaksanaan akuntansi lingkungan yang diterbitkan Ikatan Akuntansi Indonesia (IAI). Berikut adalah beberapa aturan yang terdapat dalam Pernyataan Standar Akuntansi Keuangan (PSAK) yang dapat dijadikan patokan penerapan akuntansi lingkungan antara lain, sebagai berikut:

- a) PSAK No. 57 Provisi, Liabilitas Kontinjensi, dan Aset Kontinjensi. Berdasarkan PSAK ini menegaskan bahwa dalam melaksanakan perbaikan terhadap lingkungan lingkungan misalnya pemulihan lingkungan akibat dari limbah, maka perusahaan dapat mencatat biaya tersebut sebagai provisi. Biaya provisi tersebut diukur dengan menggunakan estimasi terbaik biaya pemulihan. Provisi menjadi kewajiban atas peristiwa masa lalu, contohnya perusahaan melakukan pencemaran lingkungan pada tahun 2011, maka biaya provisi tersebut diakui sebagai provisi untuk pemulihan lingkungan atas pencemaran yang terjadi pada tahun 2011.
- b) PSAK No. 64 Eksplorasi dan Evaluasi Sumberdaya Mineral. PSAK No. 64 ini menjelaskan mengenai pengakuan terhadap kewajiban akibat dari pemindahan dan restorasi yang terjadi selama periode tertentu sebagai konsekuensi dari eksplorasi dan evaluasi sumber daya mineral.
- c) PSAK No. 25 membahas mengenai kebijakan akuntansi, perubahan estimasi akuntansi dan kesalahan. PSAK ini terkait dengan estimasi yang tidak dapat diukur secara tepat. Firoz dan Ansari dalam Sadjiarto (2011) beberapa biaya yang dapat diestimasi terkait dengan pemulihan

lingkungan sebagai berikut:

- 1) Provisi biaya pembersihan (*cleanup costs*)
  - 2) Provisi rehabilitasi di industri pertambangan
  - 3) Provisi klaim atas kontinjensi
  - 4) Provisi biaya lingkungan seperti penanggulangan polusi udara, polusi suara, gas dan limbah berbahaya
  - 5) Provisi pembelian peralatan untuk mengendalikan polusi.
- d) PSAK No. 5 tentang Segmen Operasi, PSAK ini menjelaskan bahwa entitas perlu mengungkapkan informasi, agar para pengguna dapat mengevaluasi sifat dan dampak atas aktivitas yang dilakukan entitas terhadap lingkungan ekonomi tempat entitas beroperasi.

## **B. Analisis Mengenai Dampak Lingkungan**

### **1. Pengertian**

Analisis Mengenai Dampak Lingkungan (AMDAL) adalah sebuah kajian mendalam yang dilakukan perusahaan untuk memperkirakan dampak yang timbul dari aktivitas pelaksanaan proyek yang akan dilakukan terhadap lingkungan sekitar (Zakky, 2019).

Dalam UU Republik Indonesia Nomor 32 pasal 1 ayat 11 Tahun 2009 tentang Perlindungan dan Pengelolaan Lingkungan Hidup, menyatakan bahwa: “Analisis Mengenai Dampak Lingkungan Hidup, yang selanjutnya disebut AMDAL, adalah kajian mengenai dampak penting suatu usaha dan/atau kegiatan yang direncanakan pada lingkungan hidup yang diperlukan bagi proses pengambilan keputusan tentang penyelenggaraan usaha dan/atau kegiatan”.

Dalam PP Republik Indonesia Nomor 27 Tahun 2012 mengenai Izin Lingkungan, menjelaskan bahwa semua usaha dan/atau kegiatan yang bersinggungan langsung dengan lingkungan atau memiliki dampak terhadap lingkungan wajib memiliki AMDAL. Amdal ini disusun oleh Pemrakarsa pada saat perencanaan suatu Usaha dan/atau Kegiatan. Proses penyusunan amdal dituangkan dalam dokumen amdal yang terdiri atas:

- a) Kerangka Acuan (KA) adalah ruang lingkup atas kajian analisis dampak lingkungan hidup.
- b) Analisis Dampak Lingkungan Hidup (AMDAL) adalah sebuah telaah secara cermat dan spesifik mengenai dampak penting dan besar suatu rencana usaha atau kegiatan.
- c) Rencana Pengelolaan Lingkungan Hidup (RKL) merupakan upaya penanganan dampak besar dan penting terhadap lingkungan hidup yang timbul akibat rencana usaha atau kegiatan.
- d) Rencana Pemantauan Lingkungan Hidup (RPL) merupakan sebuah upaya pemantauan dari komponen lingkungan hidup yang terkena dari dampak penting dan besar dari rencana usaha atau kegiatan.

Penyusunan upaya pengelolaan dan pemantauan lingkungan (UKL, UPL) wajib dilakukan untuk usaha atau kegiatan baik yang memiliki dampak yang besar dan penting terhadap lingkungan maupun tidak. Adapun prosedur dalam penyusunannya dimulai dari pemrakarsa melakukan studi kelayakan lingkungan berdasarkan dengan format yang berlaku, yang kemudian dikonsultasikan dan diajukan kepada instansi yang bertanggung jawab dalam mengendalikan dampak

lingkungan (Nunung, 2009).

## **2. Tujuan dan Manfaat AMDAL**

Peraturan Pemerintah Republik Indonesia Nomor 27 Tahun 2012 mengenai Izin Lingkungan pada Pasal 1, menegaskan bahwa “Izin Lingkungan adalah izin yang diberikan kepada orang yang akan melakukan Usaha atau Kegiatan yang wajib Amdal atau UKL- UPL dalam rangka memperoleh izin Usaha dan/atau Kegiatan”.

Tujuan AMDAL merupakan penjagaan dalam rencana usaha atau kegiatan agar tidak memberikan dampak buruk bagi lingkungan. Agar pelaksanaan AMDAL berjalan efektif dan dapat mencapai sasaran yang diharapkan, pengawasannya dikaitkan dengan mekanisme perijinan. “AMDAL digunakan untuk mengambil keputusan tentang penyelenggaraan/pemberian ijin usaha dan/atau kegiatan” (Desi Ratna Sari, 2018). Adapun manfaat dari AMDAL adalah sebagai berikut:

- a) Bahan perencanaan pembangunan wilayah.
- b) Membantu proses dalam pengambilan keputusan terhadap kelayakan lingkungan hidup dari rencana usaha atau kegiatan.
- c) Memberikan masukan dalam penyusunan rancangan rinci teknis dari rencana usaha atau kegiatan.
- d) Memberi masukan dalam penyusunan rencana pengelolaan dan pemantauan lingkungan hidup.
- e) Memberikan informasi terhadap masyarakat atas dampak yang ditimbulkan dari suatu rencana usaha atau kegiatan.
- f) Memberikan alternatif solusi minimalisasi dampak negatif.
- g) Digunakan untuk mengambil keputusan tentang penyelenggaraan atau

pemberi ijin usaha atau kegiatan

## C. Biaya Lingkungan

### 1. Pengertian

Biaya secara umum dapat dikatakan sebagai nilai kas yang telah dikeluarkan atau dikorbankan dalam rangka mendapatkan pendapatan (munada el muna, 2021). Biaya adalah pengorbanan sumber ekonomi yang diukur dalam satuan mata uang yang telah terjadi yang mungkin akan terjadi untuk mencapai tujuan tertentu.

Biaya atas lingkungan merupakan biaya-biaya yang timbul sebagai akibat buruknya kualitas lingkungan. Menurut firma sulistyowati biaya lingkungan diklasifikasikan menjadi dua, yaitu:

- a) Biaya lingkungan implisit (*remedial cost*) merupakan biaya yang tidak berhubungan dalam proses produksi entitas, tetapi merupakan kewajiban entitas dalam pengelolaan lingkungan dengan melakukan perbaikan. Adapun yang menjadi bagian dari biaya-biaya implisit ini adalah biaya yang timbul sebagai kewajiban memperbaiki lingkungan atas aktivitas perusahaan seperti: biaya atas pencemaran air, biaya atas pencemaran udara (gas), biaya atas pencemaran tanah dan lain sebagainya.
- b) Biaya lingkungan eksplisit (*externalities*) merupakan biaya-biaya yang sudah sewajarnya menjadi tanggung jawab perusahaan, seperti biaya pengurangan polusi udara, limbah, biaya pengobatan, biaya kerusakan tanaman, dan lain sebagainya.

Sedangkan (Hansen Mowen, 2004) mengklasifikasikan biaya-biaya lingkungan menjadi empat, yaitu:

- a) Biaya pencegahan lingkungan, merupakan biaya-biaya yang hadir dari aktivitas pencegahan kerusakan lingkungan dari aktivitas perusahaan seperti biaya pengolahan limbah ataupun sampah yang jika dibiarkan akan merusak lingkungan
- b) Biaya deteksi lingkungan, merupakan biaya-biaya yang timbul dari kegiatan yang dilakukan dalam rangka memastikan produk, proses, dan aktifitas lain di entitas bersangkutan telah mengikuti standar lingkungan yang ada atau tidak
- c) Biaya kegagalan internal lingkungan, merupakan biaya-biaya yang timbul dari aktivitas terproduksinya limbah tetapi tidak dikelola sebagaimana seharusnya
- d) Biaya kegagalan eksternal lingkungan, merupakan biaya-biaya yang hadir dari aktifitas yang dilakukan setelah melepas limbah atau sampah ke dalam lingkungan. Biaya kegagalan eksternal lingkungan juga dapat dibagi menjadi dua yaitu:
  - 1) Biaya kegagalan eksternal yang dapat direalisasi adalah biaya yang dialami dan dibayar oleh perusahaan.
  - 2) Biaya kegagalan eksternal yang tidak direalisasikan atau biaya sosial disebabkan oleh perusahaan, tetapi dialami dan dibayar oleh pihak-pihak diluar perusahaan.

## **2. Tahapan Penilaian Biaya Lingkungan**

(Hansen dan Mowen, 2009) memberikan tiga tahapan dalam penilaian siklus hidup, yaitu:

a) Analisis persediaan

Analisis persediaan ini menyebutkan jenis dan jumlah input bahan baku dan energi yang dibutuhkan serta pelepasan ke lingkungan yang dihasilkan dalam bentuk residu padat, cair dan gas. Analisis ini mencakup seluruh siklus hidup produk.

b) Analisis dampak

Analisis dampak menilai pengaruh lingkungan dari beberapa desain bersaing dan menyediakan peringkat relatif dari pengaruh-pengaruh tersebut.

c) Analisis lingkungan

Penilaian efek ekologis dalam istilah fungsional dan moneter membuka jalan untuk langkah terakhir, yaitu melacak cara-cara untuk mengurangi efek alami dari opsi yang dipertimbangkan atau divedah. Langkah ini terhubung dengan kerangka kontrol otoritatif. Bekerja pada pelaksanaan ekologi item dan siklus yang ada adalah tujuan umum dari kerangka kontrol alam.

Dalam mengidentifikasi lingkungan sekurang-kurangnya ada lima tujuan inti dari inti dari perspektif lingkungan:

- 1) Meminimalkan penggunaan bahan baku atau bahan yang masih asli
- 2) Meminimalkan penggunaan barang berbahaya
- 3) Meminimalkan kebutuhan energi untuk produksi dan penggunaan produk
- 4) Meminimalkan pelepasan residu padat, cair, dan gas
- 5) Memaksimalkan peluang untuk daur ulang.

### **3. Perlakuan Alokasi Biaya Lingkungan**

Sebelum mendistribusikan dana untuk pengelolaan dampak alam seperti



pengelolaan limbah, pencemaran ekologi, dan dampak sosial lainnya, organisasi perlu merancang fase pencatatan pendukung. Tahapan ini diselesaikan secara bersama-sama agar penugasan rencana pengeluaran yang telah disusun untuk kerangka waktu pembukuan satu tahun dapat diterapkan dengan baik dan efektif.

Pencatatan penunjang penanganan sampah-sampah yang dikeluarkan dari sisa penciptaan usaha ditetapkan dalam tahapan-tahapan tertentu, setiap tahapan memerlukan biaya yang dapat dipertanggungjawabkan, dan tahapan pencatatan tersebut dapat dilakukan sebelum masa pembukuan berjalan sesuai dengan siklus pembuatannya. dilakukan oleh organisasi.

Pernyataan Standar Akuntansi Keuangan (PSAK) menentukan pengelompokan tahap analisis lingkungan antara lain, sebagai berikut:

a) Pengidentifikasian

Pertama kali yang perlu dilakukan entitas dalam menentukan biaya dalam pengelolaan penanggulangan dampak aktivitas entitas, perusahaan perlu untuk mengidentifikasi terlebih dahulu dampak-dampak negatif yang ditimbulkan entitas. Contoh sebuah rumah sakit diperkirakan akan menghasilkan limbah berbahaya, sehingga entitas perlu menetapkan penanganan khusus dalam mengidentifikasi limbah berdasarkan dampak negatif yang mungkin ditimbulkan.

b) Pengakuan

Semua yang telah diidentifikasi sebelumnya akan dikui sebagai biaya. Biaya-biaya ini lah yang dimaksudkan sebagai biaya yang dikeluarkan dengan tujuan pengelolaan lingkungan dari pencemaran limbah yang

dihasilkan entitas, yang mana biaya ini dapat dimasukkan sebagai beban dalam laporan laba rugi perusahaan.

Kerangka Dasar Penyusunan Penyajian Laporan Keuangan (KDPPLK) tahun 2015, pengakuan (*recognition*) memberikan definisi unsur serta kriteria pengakuan. Adapun pengakuan dilakukan dengan menyatakan pos tersebut baik dalam kata-kata maupun dalam jumlah uang dan mencantumkannya ke dalam neraca atau laporan laba rugi. Pos yang memenuhi kriteria tersebut harus diakui dalam neraca atau laporan laba rugi. Kelalaian untuk mengakui pos semacam itu tidak dapat diralat melalui pengungkapan kebijakan akuntansi yang digunakan maupun melalui catatan atau materi penjelasan. Pos yang memenuhi definisi suatu unsur harus diakui jika:

- 1) Ada kemungkinan bahwa manfaat ekonomi yang berkaitan dengan pos tersebut akan mengalir dari/ke dalam perusahaan.
- 2) Pos tersebut mempunyai nilai/biaya yang dapat diukur dengan andal.

c) Pengukuran

Dalam mengukur jumlah maupun nilai atas biaya-biaya yang dikorbankan dalam mengelola lingkungan perusahaan pada umumnya menggunakan satuan yang telah ditetapkan sebelumnya. Pengukuran yang dilakukan untuk menetapkan pengalokasian biaya itu disesuaikan dengan kondisi perusahaan, sebab perusahaan memiliki standar yang berbeda-beda dalam menetapkan nilai. Dalam pengukuran nilai dan jumlah biaya perusahaan juga dapat mengacu pada realisasi biaya yang dikeluarkan pada periode sebelumnya, sehingga dapat diestimasikan jumlah dan nilai

sesuai dengan kebutuhan riil dengan tepat untuk setiap periode.

Kerangka Dasar Penyusunan Penyajian Laporan Keuangan (KDPPLK) tahun 2015, menjelaskan bahwa Pengukuran merupakan sebuah proses penetapan jumlah uang untuk dimasukkan ke dalam unsur laporan keuangan baik itu dalam neraca maupun laporan laba rugi. Proses ini menyangkut pemilihan dasar pengukuran tertentu. Sejumlah dasar pengukuran yang berbeda digunakan dalam derajat dan kombinasi yang berbeda dalam laporan keuangan. Berbagai macam dasar pengukuran tersebut sebagai berikut:

- 1) Biaya Historis, dicatat berdasarkan pengeluaran kas (atau setara kas) atau sebesar nilai wajar dari imbalan yang diperoleh
- 2) Biaya Kini (*Current Cost*), Aktiva dicatat dengan jumlah kas (atau setara kas) yang seharusnya dibayar bila aktiva yang sama atau setara aktiva diperoleh saat ini juga.
- 3) Nilai Realisasi/Penyelesaian (*Realisable/Settlement Value*) Aktiva dinyatakan dalam jumlah kas (atau setara kas) yang dapat diperoleh sekarang dengan menjual aktiva dalam pelepasan normal (*orderly disposal*).
- 4) Nilai Sekarang (*Present Value*), Aktiva dinyatakan sebesar arus kas masuk bersih di masa depan yang didiskontokan ke nilai sekarang dari pos yang diharapkan dapat memberikan hasil dalam pelaksanaan usaha normal.

d) Penyajian

Biaya-biaya yang hadir atas pengelolaan lingkungan yang dilakukan ini disajikan bersama dengan biaya-biaya unit lain yang sejenis yang termasuk dalam sub-sub biaya administrasi dan umum. Karena tidak adanya ketentuan yang baku untuk nama rekening dalam penyajian biaya-biaya atas lingkungan maka di setiap entitas memiliki nama rekening yang berbeda-beda dalam laporan keuangannya. Disebabkan tidak adanya aturan lebih lanjut mengenai akuntansi lingkungan maka perusahaan bisa saja menyajikan kepedulian lingkungan yang dilakukan perusahaan dalam laporan keuangan guna dapat menciptakan menciptakan kesan positif dimata pengguna laporan baik itu terhadap pemodal, pemerintah, dan masyarakat luas. Adapun (Abdul Halim dan Arief Surya,2004) secara garis besar telah memberikan secara garis besar empat model komprehensif dalam pelaporan keuangan lingkungan, antara lain:

- 1) Model Normatif, dalam model ini menjelaskan premis yang dibawanya yaitu perusahaan akan membayar segalanya. Model normatif mengakui dan mencatat biaya-biaya lingkungan secara keseluruhan yakni dalam lingkup satu ruang rekening secara umum bersama rekening lain yang serumpun. Biaya-biaya serumpun tersebut disisipkan dalam sub-sub unit rekening biaya tertentu dalam laporan keuangannya.
- 2) Model Hijau, dalam model yang kedua ini entitas menetapkan manfaat dan biaya tertentu atas lingkungan bersih. Selama suatu perusahaan

menggunakan sumber daya, perusahaan tersebut harus mengeluarkan biaya sebesar konsumsi atas biaya sumber daya. Proses tersebut memaksa perusahaan menginternalisasikan biaya pemakaian sumber daya meskipun mekanisme pengakuan dan pengungkapan belum memadai dan kemudian melaporkan biaya tersebut dalam laporan keuangan yang terpisah dari laporan keuangan induk untuk memberikan penjelasan mengenai pembiayaan lingkungan di perusahaannya.

- 3) Model Intensif Lingkungan, dalam bentuk pelaporan ini entitas diharuskan adanya pelaksanaan kapitalisasi atas biaya perlindungan dan reklamasi lingkungan. Pengeluaran akan disajikan sebagai investasi atas lingkungan sedangkan aktiva terkait lingkungan tidak didepresiasi dengan sehingga dalam laporan keuangan pembiayaan diungkapkan secara terpisah, dan memuat mengenai catatan-catatan atas aktiva tetap yang berhubungan dengan lingkungan yang kemudian dianggap sebagai investasi untuk lingkungan.
- 4) Model Aset Nasional, dalam model pelaporan ini akuntan dituntut untuk mengubah sudut pandang akuntansinya dari tingkat perusahaan yang (skala mikro) ke tingkat nasional (skala makro), sehingga dimungkinkan untuk meningkatkan tekanan terhadap akuntansi untuk persediaan dan arus sumber daya alam. Dalam model pelaporan ini ditekankan kepada entitas bahwa selain memperdulikan lingkungan dalam pengungkapannya secara akuntansi, perusahaan juga

menanggung kewajiban untuk menginterpretasikan pembiayaan lingkungan tersebut sebagai aset nasional yang dipandang sebagai tanggung jawab secara nasional. Variasi perbedaan materi yang diungkap antara perusahaan satu dengan perusahaan yang menganut model lainnya banyak disebabkan oleh faktor tingkat kompleksitas dan kebutuhan masing-masing operasional usaha. Apapun model pelaporan yang dipilih oleh perusahaan secara substantif pertanggung jawaban lingkungan harus tetap menjadi pertimbangan utama setiap perusahaan, sebab model pelaporannya berbanting pada proporsional masing-masing entitas.

e) Pengungkapan

Pengungkapan merupakan sesuatu yang berkaitan dengan cara pembebanan atau penjelasan hal-hal secara lebih rinci yang mana informasi ini dianggap penting dan bermanfaat bagi pengguna laporan keuangan. Sampai saat ini belum ada yang mengatur lebih lanjut mengenai akuntansi lingkungan sehingga belum ada entitas di Indonesia yang melakukan spesialisasi rekening atas pos biaya lingkungan, sehingga akuntan akan mencatat biaya-biaya ini sebagai *overhead* maupun operasional untuk periode tersebut. “Akuntansi lingkungan menuntut adanya alokasi pos khusus dalam pencatatan rekening pada laporan keuangan yang dibuat oleh perusahaan, sehingga dalam pelaporan akuntansi keuangan akan muncul bahwa pertanggungjawaban sosial yang dilakukan oleh perusahaan tidak sebatas pada retorika namun telah sesuai praktis didalam pengelolaan sisa hasil

operasional perusahaan” (Risa Nurwulan Sari, 2017).

#### **D. Rerangka Pikir**

PT. Semen Bosowa adalah satu-satunya perusahaan swasta nasional produsen semen yang berasal dari Sulawesi Selatan yang didirikan H. M. Aksa Mahmud. Dalam aktivitas usaha selalu bersinggungan dengan lingkungan. Dalam memproduksi produk, PT Semen Bosowa juga tidak dapat dipungkiri juga menghasilkan hasil sisa produksi yang berasal proses kegiatan usahanya, yang jika tidak disikapi dengan baik maka akan menjadi limbah yang mencemari lingkungan. Sudah menjadi bentuk nyata bagi perusahaan yang bersentuhan dengan lingkungan wajib untuk menunjukkan kepedulian terhadap lingkungan. Hal ini sejalan dengan apa yang diamanatkan dalam UU No. 40 tahun 2007 mengenai perseroan terbatas dimana perusahaan diwajibkan untuk memperhatikan aspek lingkungan sekitar perusahaan. PSAK yang mengatur tentang pengungkapan lingkungan terdapat dalam PSAK 1 ayat 14 tentang penyajian laporan keuangan, namun di dalam PSAK tersebut belum rinci mengatur terkait dengan bagaimana perlakuan akuntansinya. Saat ini muncul paradigma baru dalam dunia akuntansi, paradigma tersebut mencoba untuk memberikan pengkhususan terhadap aspek lingkungan, paradigma ini kemudian dikenal dengan *environmental accounting*.

Dengan adanya Akuntansi lingkungan diharapkan dapat mewujudkan pembangunan yang berkelanjutan bagi perusahaan. Pembangunan berkelanjutan pada perusahaan dapat dilihat dari laporan laporan berkelanjutan perusahaan atau biasa disebut dengan sustainability report. laporan keberlanjutan perusahaan biasanya terdiri dari aspek profit, aspek sosial dan aspek lingkungan atau planet.

Akuntansi lingkungan sebagaimana diketahui terdapat berbagai macam akun-akun terkait lingkungan di dalamnya. Dalam setiap akun tersebut sudah ditentukan biayanya dalam perusahaan. Oleh karena itu, peneliti ingin mencoba untuk melihat bagaimana PT Semen Bosowa memaknai terkait paradigma baru dalam akuntansi yaitu akuntansi lingkungan (*environmental accounting*) dalam menjaga kelangsungan hidup perusahaan dan bagaimana pengungkapan pertanggung jawaban lingkungan yang dilakukan PT. Semen Bosowa serta bagaimana cara melaporkannya.

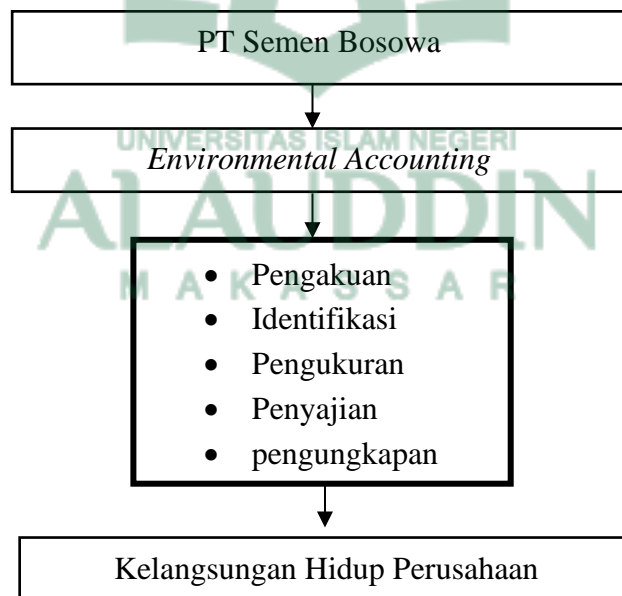

Gambar 1 Rerangka Pikir



## **BAB III**

### **METODE PENELITIAN**

#### **A. Jenis dan Pendekatan Penelitian**

Penelitian ini menggunakan metode kualitatif, peneliti lebih memilih menggunakan metode ini karena dianggap lebih relevan dengan judul dan permasalahan yang akan dipecahkan. Penelitian kualitatif ini lebih mendasarkan pada pengumpulan, menganalisis, dan menginterpretasi data yang diperoleh di lapangan dalam bentuk narasi dan visual agar peneliti mampu mendapatkan pemahaman yang lebih spesifik dari fenomena yang sedang diteliti (leo, 2013). Akan tetapi (Lodico Et albv, 2006) menjelaskan bahwa penelitian kualitatif lebih ke teknis penelitian, dimana penelitian kualitatif lebih identik dengan penelitian lapangan yang lebih mengedepankan disiplin ilmu yang memadukan ilmu sosiologi dan ilmu antropologi. Kualitatif lebih mengedepankan metode penalaran manusia untuk mengungkapkan perspektif atas seluruh kejadian. Kualitatif lebih menitikberatkan fokus penelitian pada fenomena-fenomena sosial dan pemberian perasaan serta persepsi partisipan.

Kualitatif merupakan salah satu prosedur penelitian yang menghasilkan data deskriptif yang berasal dari ucapan atau tulisan dari orang yang diamati. Sebagai salah satu prosedur penelitian, kualitatif diharapkan dapat memberikan hasil penelitian uraian mendalam atas ucapan, tulisan, dan atau perilaku yang dapat kita amati dari individu, kelompok, masyarakat, maupun organisasi tertentu yang kemudian dikaji dari berbagai sudut pandang (Wiratna, 2019). Pendekatan yang digunakan dalam penelitian ini adalah pendekatan Fenomenologi, fenomenologi

digunakan peneliti karena dianggap relevan dengan apa yang sedang peneliti teliti. Peneliti membuat proses analisis data telah direncanakan dalam mengelola data sedemikian rupa untuk membantu peneliti dalam mempermudah pengolahan data yang diperoleh yaitu noema, epoche, noesis, intentional analysis, intuisi, dan reduksi eidetic.

1. Noema dalam tahap ini peneliti mengajukan pertanyaan tentang bagaimana pemahaman perusahaan mengenai akuntansi lingkungan, setelah informan mengeluarkan pernyataan awal yang dikenal dengan nama noema
2. Setelah peneliti memperoleh pernyataan awal maka selanjutnya dibutuhkan pertanyaan yang berasal dari pernyataan informan sebelumnya, setelah informan mengeluarkan pernyataan lagi maka itu disebut epoche. Pada tahap ini peneliti mencoba untuk memaknai seluruh gerak-gerik yang dilakukan oleh informan.
3. Setelah peneliti mendapatkan titik jenuh dengan kata lain peneliti sudah tidak mampu lagi menggali informasi dari informan sehingga ditemukan noesis.
4. Peneliti kemudian perlu memberikan kesimpulan atau mengaitkan antara noema dan noesis.
5. Epoche dilakukan oleh peneliti ketika informan telah menyampaikan pernyataan atau pendapat (noema) awal tentang akuntansi lingkungan dalam penerapan oleh perusahaan. Dengan mengikuti alur noema-epoche untuk menemukan noesis.

6. Kemudian peneliti membuat suatu kertas kerja fenomenologi untuk memudahkan peneliti untuk mendapatkan hasil penelitian.

Fenomenologi dianggap sebagai pendekatan yang relevan untuk digunakan oleh peneliti, karena penelitian ini ingin menggali pengalaman dan pemahaman informan secara mendalam mengenai akuntansi lingkungan dalam penerapannya oleh perusahaan untuk menunjang kelangsungan hidup perusahaan. Penelitian ini akan melihat bagaimana PT. Semen Bosowa dalam memahami akuntansi lingkungan untuk menerapkannya dalam menunjang keberlangsungan hidup perusahaan.

#### **B. Lokasi Penelitian**

Lokasi dalam penelitian ini terletak di PT. Semen Bosowa yang berlokasi di Kabupaten Maros, Provinsi Sulawesi Selatan. Lebih tepatnya berada pada Desa Baruga, Kecamatan Bantimurung, Kabupaten Maros, Provinsi Sulawesi Selatan. PT. Semen Bosowa sebagai objek penelitian merupakan salah satu perusahaan yang bergerak dalam produksi semen. Selain fokus pada pembangunan bisnis rupanya PT. Semen Bosowa juga tetap concern terhadap aspek lingkungan hidup dan sosial sebagai bentuk tanggung jawab sosial lingkungan (TJSL).

#### **C. Jenis dan Sumber Data**

Secara garis besar data dalam penelitian ini dibagi ke dalam dua kelompok, yaitu data primer dan data sekunder. “Data primer, yaitu data yang mengacu pada informasi yang diperoleh dari tangan pertama pihak yang memiliki data yang oleh peneliti berkaitan dengan minat untuk tujuan spesifik studi” (Umi Sarekan, 2005). Data primer dalam penelitian ini diperoleh dari proses wawancara dalam bentuk

kata-kata, dan gerak-gerak atau perilaku yang di peroleh dari informan PT. Semen Bosowa Kabupaten Maros. Adapun data sekunder dalam penelitian ini, yaitu data yang secara tidak langsung diperoleh dari sumbernya, Adapun proses pengambilan data sekunder diperoleh melalui browsing. Data sekunder dapat menjadi pelengkap atas data primer atau pendukung data primer. Dalam penelitian ini sumber data data dikumpulkan dengan berbagai cara seperti, observasi yang dilakukan oleh penulis serta dari studi pustaka.

#### **D. Metode Pengumpulan Data**

Dalam melakukan penelitian, peneliti menggunakan beberapa metode dalam pengumpulan data seperti:

##### **1. Wawancara**

Dalam metode ini peneliti bertemu langsung dengan informan dan mengajukan beberapa pertanyaan secara langsung kepada informan berkaitan dengan judul penelitian (Limo, 2010). Dalam melakukan wawancara peneliti sebelumnya telah menyiapkan beberapa pertanyaan untuk mengetahui pemahaman perusahaan akan akuntansi lingkungan. Wawancara yang dilakukan dengan cara mengajukan pertanyaan setelah informan memberikan pernyataan kemudian peneliti mempertanyakan kembali pernyataan yang telah di berikan oleh informan agar peneliti mudah untuk mendapatkan noesis. Wawancara dilakukan kepada informan yang dinilai andal dan memiliki kemampuan dan pengalaman atas masalah yang sedang diteliti.

## 2. Observasi

Peneliti juga melakukan observasi dengan terjun langsung ke lapangan untuk memantau langsung dan mengamati secara langsung seluruh aktivitas yang dilakukan perusahaan. Observasi diharapkan dapat dilaksanakan dalam beberapa hari melaksanakan agar operasi yang dilakukan bisa sesuai dengan apa yang telah diharapkan sebelumnya.

### **E. Instrumen Penelitian**

Dalam melakukan pengambilan data penelitian dan pengelolaan data diperlukan sebuah instrument yang mampu mempermudah penelitian, sehingga peneliti dalam penelitian kualitatif dianggap harus paham mengenai mengenai penelitian kualitatif. Paham yang dimaksudkan peneliti disini adalah paham pada bidang yang diteliti serta siap untuk memasuki objek penelitian baik secara fisik dan keilmuan. Instrumen ini digunakan untuk menangkap segala sesuatu agar peneliti tidak luput dari segala informasi. Peneliti sebagai instrument yang utama dalam penelitian ini akan menjadi pihak yang akan terjun langsung kelapangan dalam melaksanakan penelitian, adapun instrument lain dalam penelitian kualitatif ini adalah alat-alat yang peneliti anggap mampu mempermudah peneliti dalam menunjang lancarnya penelitian ini. Adapun alat-alat yang digunakan dalam penelitian ini berupa alat perekam, buku catatan, pulpen, handphone, serta laptop.

### **F. Informan Penelitian**

Informan penelitian ialah mereka yang peneliti anggap dapat memberikan data ataupun informasi kepada peneliti mengenai apa yang diteliti. Adapun informan dalam penelitian ini adalah karyawan PT. Semen Bosowa Maros yang

berada di bagian pengelolaan lingkungan perusahaan dan dari bagian *accounting* di perusahaan, sebab peneliti merasa mereka dapat memberikan data yang lebih jelas mengenai pemaknaan dan penerapan akuntansi lingkungan di PT. Semen Bosowa Maros.

Tabel 2 Daftar Informan

No	Nama	Jabatan
1	Sanaldi S.Pd	Environment Supervisor
2	Asriani Naim, S.E., Ak	Head Dept. Cost Accounting

#### G. Teknik Pengolahan dan Analisis Data

Teknik analisis data merupakan cara yang digunakan peneliti dalam menganalisis data penelitian, termasuk didalamnya alat-alat statistik yang peneliti anggap relevan untuk digunakan dalam penelitian ini. Teknik analisis data yang peneliti gunakan dalam penelitian ini adalah menggunakan model Miles dan Huberman. Dimana Miles dan Huberman menegaskan bahwa penelitian kualitatif terkumpul dari berbagai teknik pengumpulan data yang berbeda-beda, seperti interview, observasi, kutipan, dan sari dari dokumen, catatan-catatan melalui tape; terlihat lebih banyak kata-kata daripada angka-angka. Oleh karena itu, data tersebut harus diproses dan dianalisis sebelum dapat digunakan.

Proses analisis data yang dilakukan dengan menggunakan tiga kegiatan analisis seperti yang dikemukakan oleh Miles dan Huberman sebagai berikut. Tahap pertama, yaitu tahap reduksi data dimana data yang diperoleh pertama-tama melalui proses pemilihan, pemfokusan, penyederhanaan, pemisahan dan pentransformasian data “mentah” yang terlihat dalam catatan tulisan lapangan yang

berlangsung selama kegiatan penelitian dilaksanakan. Selanjutnya yang kedua, data display yaitu kegiatan di mana data yang berupa kumpulan informasi telah tersusun dalam bentuk teks naratif dan kejadian atau peristiwa itu terjadi di masa lampau. Dan yang terakhir atau ketiga, kesimpulan/verifikasi merupakan tahap akhir dalam analisis Miles dan Huberman. Kesimpulan menuntut verifikasi oleh orang lain dalam bidang yang diteliti, atau mungkin juga mengecek dengan data lain, namun perlu diingat bahwa seandainya menambah data, berarti perlu dilakukan lagi reduksi data display data dan penarikan kesimpulan berikutnya.

#### 1. Reduksi Data

Reduksi data, adalah proses memilah, memusatkan, dan menyederhanakan data yang baru diperoleh dari penelitian yang masih mentah yang muncul dari catatan-catatan tertulis di lapangan. Dalam reduksi data dapat dilakukan dengan cara memfokuskan perhatian dan pencarian materi penelitian dari berbagai literatur yang digunakan sesuai dengan pokok permasalahan yang ingin dicari sesuai dengan apa yang ada pada rumusan masalah. Adapun proses yang dilakukan peneliti dalam reduksi data ini, peneliti memilah-milah data yang diperoleh selama proses penelitian dengan memfokuskan perhatian pada data-data yang peneliti anggap relevan dengan rumusan masalah dalam penelitian. Adapun data-data yang peneliti anggap kurang relevan dengan rumusan masalah dalam penelitian maka akan disisihkan atau tidak akan digunakan lagi. Sehingga data-data yang telah didapatkan dapat lebih terfokus pada apa yang sedang diteliti.

## 2. Penyajian Data

Data yang telah difokuskan sebelumnya selanjutnya disajikan Adapun data penelitian tersebut disajikan dalam dua tahap penyajian, yaitu tahap deskriptif dan tahap evaluatif/kritik.

### a) Tahap deskriptif

Dalam tahap deskriptif peneliti memulai dengan mengidentifikasi data dari hasil reduksi data yang telah dilakukan sebelumnya, kemudian dilanjutkan dengan mendeskripsikan atau menjelaskan data-data tersebut.

### b) Tahap evaluasi/kritik

Dalam tahap evaluasi/kritik ini peneliti mengevaluasi bagaimana pengimplementasian akuntansi lingkungan dalam mewujudkan kelangsungan hidup perusahaan.

## 3. Penarikan kesimpulan

Dari pengumpulan data dan analisa yang telah dilakukan sebelumnya, peneliti selanjutnya mencari makna dari setiap gejala yang diperolehnya dalam proses penelitian, mencatat semua keterbatasan yang dihadapi dalam proses penelitian ini. Tujuan dari menganalisa data adalah tidak lain untuk mengungkapkan data apa yang perlu dicari, metode apa yang harus digunakan peneliti untuk mendapatkan informasi yang baru, serta kesalahan apa yang perlu diperbaiki. Selain itu, analisa data juga memiliki tujuan untuk mendeskripsikan data sehingga karakteristik data dapat dipahami. Sampai pada membuat suatu kesimpulan yang diperoleh berdasarkan pendugaan atau estimasi. Adapun prosedur dari analisis data adalah sebagai berikut:



- 1) Tahap pengumpulan data melalui instrumen dari pengumpulan data.
- 2) Tahap editing, yaitu memeriksa kejelasan dan kelengkapan pengisian instrumen pengumpulan data.
- 3) pengkodean, proses identifikasi dan klasifikasi dari setiap pertanyaan yang terdapat di dalam instrumen pengumpulan data.
- 4) Tahap pengujian data, yaitu menguji validitas instrumen pengumpulan data.
- 5) Tahap penyajian data, dengan merangkai data menjadi satu kesatuan agar peneliti dapat merumuskan kesimpulan dengan melakukan tinjauan ulang lapangan, serta mendapatkan hasil yang valid.

Penelitian ini menganalisis data yang diperoleh dengan cara fenomenologi, langkah analisis yang digunakan atau yang ditempuh adalah memahami, bagaimana perusahaan memaknai environmental accounting dan menerapkannya dalam menentukan biaya-biaya pengelolaan lingkungan.

#### **H. Uji Keabsahan Data**

Tujuan dari uji keabsahan data dalam penelitian kualitatif atau yang sering juga disebut sebagai uji kredibilitas adalah untuk mendapatkan nilai kebenaran dalam penelitian. Mengingat penelitian kualitatif dapat dikatakan sebagai penelitian subjektif sebab instrumen utama dalam penelitian kualitatif ialah peneliti itu sendiri sehingga data yang diperoleh perlu diuji kebenarannya. Adapun uji keabsahan data yang digunakan dalam penelitian ini adalah triangulasi, dengan menggunakan

triangulasi metode. Triangulasi metode ialah proses menyelidiki realitas dari sebuah data yang diperoleh dalam penelitian kualitatif melalui berbagai macam teknik dan metode dalam mendapatkan informasi. Adapun triangulasi metode yang digunakan peneliti dalam penelitian ini yaitu selain melakukan proses wawancara peneliti juga mencari kebenaran informasi dari proses wawancara tersebut dengan melakukan observasi dan inspeksi dokumen terkait.



## BAB IV

### HASIL DAN PEMBAHASAN

#### A. Gambaran Umum Objek Penelitian

##### 1. Sejarah Singkat PT. Semen Bosowa Maros

PT. Semen Bosowa Maros adalah salah satu perusahaan semen terbesar di Indonesia dan merupakan satu-satunya perusahaan semen swasta di Indonesia. PT. Semen Bosowa Maros berlokasi di Desa Baruga, Kecamatan Bantimurung, Kabupaten Maros, Provinsi Sulawesi Selatan atau secara rinci berjarak  $\pm$  45 km dari kota Makassar dan  $\pm$  10 km dari kota Maros. PT. Semen Bosowa Maros merupakan salah satu anak perusahaan dari grup besar Bosowa Corporation yang didirikan oleh H. M. Aksa Mahmud pada 6 April 1978. Bosowa merupakan singkatan dari Bone, Soppeng, Wajo yang menjadi latar belakang pemilihan nama tersebut. Hal itu didasarkan pada latar belakang sejarah Kerajaan Bugis yang dikenal dengan nama "*Telle Poccoe*" (tiga serangkai) yang terdiri dari Kerajaan Bone, Kerajaan Soppeng, dan Kerajaan Wajo. Dalam sejarahnya Kerajaan Bugis ini yang terdiri dari ketiga kerajaan tersebut selalu rukun dan damai, bersaudara, dan saling membantu dalam segala hal.

Bosowa Corporation bergerak dalam enam group usaha yang merupakan bisnis utama yang dikelola sendiri dengan berbagai anak perusahaan, antara lain:

##### a. Bosowa otomotif

Bosowa otomotif merupakan salah satu perusahaan yang telah cukup lama beroperasi di Sulawesi, perusahaan ini memiliki keuntungan dibandingkan dengan competitor dalam hal pengetahuan akan pasar di kawasan tersebut.

Selain itu, pertumbuhan ekonomi yang semakin pesat membuat permintaan akan mobil terus meningkat baik itu untuk kendaraan pribadi maupun untuk kendaraan niaga. Hal tersebut menjadi keuntungan tersendiri untuk Bosowa otomotif, namun dilain sisi hal tersebut juga menjadi tantangan untuk menjaga kualitas prima di seluruh cabang. Dengan menyadari besarnya potensi pasar dan tingginya kebutuhan masyarakat akan suatu sistem transportasi yang terintegrasi, maka Bosowa otomotif juga terjun ke bidang penyedia jasa transportasi.

Grup bisnis Bosowa otomotif ini merupakan cikal bakal dan merupakan awal pergerakan Bosowa Corporation dalam melakukan ekspansi bisnisnya. Bosowa otomotif memulai bisnisnya dengan menjadi distributor mobil Jepang Datsun pada tahun 1978, sejak saat itu Bosowa otomotif terus mengembangkan bisnisnya, hingga sampai saat ini terus berkembang dengan menjadi distributor eksklusif untuk Mitsubishi. Banyaknya pengalaman yang telah dilalui Bosowa otomotif selama  $\pm$  40 tahun berkiprah dibidangnya telah membuat Bosowa otomotif menjadi penguasa pasar untuk Kawasan Indonesia Timur. Beberapa unit bisnis yang tergabung dalam Bosowa otomotif antara lain, yaitu:

- 1) Bosowa Berlian Motor yang merupakan dealer eksklusif untuk kendaraan mobil Mitsubishi, yang bisnisnya menawarkan *one stop solution* sehingga para konsumen dapat melakukan pembelian, perbaikan dan perawatan kendaraan Mitsubishi cukup hanya dalam satu tempat. Bosowa Berlian Motor memberikan beragam produk untuk

para konsumennya baik itu untuk kendaraan niaga maupun untuk kendaraan pribadi. Bosowa Berlian Motor juga memastikan kemudahan untuk para konsumennya dalam melakukan pembelian maupun perawatan dengan memiliki cabang yang tersebar luas yaitu hampir di setiap Provinsi di kawasan Indonesia Timur, yang tersebar dari Sulawesi, Nusa Tenggara, hingga Papua.

- 2) Gowa Motor merupakan penyedia layanan purna jual yang mendukung Bosowa Berlian Motor guna memastikan kemudahan konsumen dalam melakukan pembelian, perbaikan, dan perawatan kendaraan. Dalam memastikan kenyamanan konsumen Bosowa otomotif menghadirkan service center di seluruh penjuru Kawasan penjualan Bosowa Berlian Motor.
- 3) Bosowa Taksi merupakan unit bisnis Bosowa otomotif dalam hal penyediaan transportasi, yang telah menjalankan operasinya sejak 1987 di Makassar dan telah menjadi penguasa pasar dan telah menarik kepercayaan masyarakat kota Makassar.

#### b. Bosowa Properti

Sebagai gerbang utama untuk perdagangan di kawasan Indonesia Timur, Bosowa menyadari bahwa kota Makassar perlu didukung dengan sarana dan prasarana yang baik. Makassar telah menjadi salah satu daerah yang sangat potensial, Menyadari potensial yang dimiliki kota Makassar sehingga membuat kota Makassar menjadi incaran dari para pengembang lahan untuk dijadikan properti yang potensial. Hal ini berbanding lurus dengan

permintaan akan property yang semakin hari semakin meningkat. Sehingga bukan hal yang baru lagi jika saat ini sangat banyak lokasi yang sedang dipersiapkan oleh pengembang.

Dengan melihat besarnya potensi pasar tersebut, Bosowa mulai mengembangkan unit bisnisnya pada bidang property pada tahun 1980. Kini unit bisnis Bosowa Properti telah menjadi unit bisnis yang telah berkembang cukup pesat dan terdiri atas residensial dan building management, komersial, hospitality, dan juga konstruksi untuk menciptakan bisnis property yang terpadu. Salah satu hasil yang cukup fenomenal yang dihasilkan bosowa property adalah Gedung perkantoran modern yang sangat di butuhkan kota Makassar, yang telah menjadi salah satu gedung perkantoran yang tertinggi dan terbesar di kawasan Indonesia Timur, dan juga memiliki view 360 derajat ke kota Makassar. Dan juga Bosowa Properti telah menghasilkan salah satu konstruksi jalan beton yang cukup fenomenal yaitu jalan tol seksi I dan II di kota Makassar.

#### c. Bosowa Pertambangan & Energi

Bosowa Corporation juga mengembangkan sayap bisnisnya ke bidang pertambangan dan infrastruktur energi dengan menghadirkan Bosowa Pertambangan & Energi. Pergerakan Bosowa Pertambangan & Energi di bidang pertambangan dengan menghasilkan bahan-bahan bangunan seperti marmer tile, marmer blok, batu pecah dan lain sebagainya. Produk pertambangan ini telah berhasil dijual di pasar dalam negeri seperti dijual ke pulau jawa, Sulawesi dan Kalimantan, namun selain itu produk ini juga

berhasil meramaikan pasar internasional dengan diekspor ke negara Cina dan juga Korea.

Selain itu pergerakan Bosowa Pertambangan & Energi di bidang infrastruktur energi adalah menghadirkan bisnis infrastruktur seperti:

- 1) Terminal Liquid Petroleum Gas (LPG), terminal LPG Bosowa mencakup penyedia jasa penerimaan, penyimpanan dan penyaluran LPG Pressurized yang memadai dengan didukung fasilitas yang terintegrasi dan pengelolaan yang efisien. Terminal LPG Bosowa yang terletak di kota Makassar dan digunakan untuk melayani wilayah Sulawesi, dan yang terletak di Banyuwangi untuk melayani wilayah Jawa Timur.
- 2) Pembangkit Listrik Tenaga Uap (PLTU), dengan menyadari pertumbuhan ekonomi yang semakin pesat di wilayah Sulawesi Selatan maka kebutuhan akan energi listrik juga terus meningkat. Hal ini memberikan peluang pasar bagi Bosowa untuk ikut terjun memasuki usaha pembangkit tenaga listrik. Pembangkit Listrik Tenaga Uap (PLTU) Bosowa berlokasi di Jeneponto dengan memiliki kapasitas  $2 \times 125$  MW. PLTU ini telah menjadi salah satu penyedia listrik utama PT. PLN untuk Kawasan Sulawesi Selatan.
- 3) Pengelolaan Pelabuhan, untuk mendukung berbagai kegiatan yang dimilikinya, Bosowa turut ikut andil dalam pengelolaan pelabuhan yang berlokasi di Makassar, Banyuwangi, dan Jeneponto. Usaha

pengelolaan Pelabuhan dibentuk untuk mengelola Pelabuhan-pelabuhan secara terintegrasi, efisien, dan professional

d. Bosowa Pendidikan

Sehubungan dengan komitmen Bosowa dalam menghasilkan sumber daya manusia yang berkualitas, kompeten, professional, serta memiliki daya saing dan semangat *entrepreneurial* yang kuat maka Bosowa Corporation menghadirkan Bosowa Pendidikan. Bosowa Pendidikan ini bermula dari program pemberian beasiswa kepada siswa-siswi SMA yang berprestasi untuk bersekolah di sekolah negeri unggulan, kemudian selanjutnya Bosowa terjun secara langsung dengan menghadirkan pendidikan berkualitas bagi masyarakat luas dengan menawarkan pendidikan mulai dari taman kanak-kanak hingga sampai pada perguruan tinggi. Tujuan lanjutan Bosowa Pendidikan adalah meningkatkan kualitas dan mutu sekolah dan universitas yang dibinanya. Untuk menanggapi kebutuhan pendidikan masyarakat yang sangat beragam, Bosowa Pendidikan memiliki beberapa sekolah dan universitas yang menawarkan berbagai program.

Sekolah yang dibina Bosowa Pendidikan terdiri dari preschool, TK, SD, SMP, hingga SMA. Selain memiliki beberapa sekolah Bosowa Pendidikan juga menawarkan berbagai program kurikulum, mulai dari kurikulum nasional, keagamaan, boarding school hingga kurikulum internasional (*Cambridge*). Bosowa Pendidikan juga memiliki beberapa perguruan tinggi yang menerapkan konsep *link and match* yang memungkinkan perguruan tinggi untuk dapat menyusun kurikulum sesuai dengan kebutuhan kerja.



Perguruan tinggi yang dimiliki Bosowa pendidikan saat ini yaitu Universitas Bosowa dan Politeknik Bosowa yang keduanya berlokasi di kota Makassar. Universitas Bosowa mulanya adalah universitas 45 yang didirikan oleh Andi Sose yang merupakan seorang pahlawan Indonesia asal Sulawesi Selatan, yang selanjutnya pada Agustus 2013 resmi diambil alih oleh Bosowa Corporation.

e. Bosowa Jasa Keuangan

Sejalan dengan semakin pesatnya pertumbuhan perekonomian saat ini membuat kebutuhan masyarakat akan jasa keuangan juga terus mengalami pelonjakan. Bosowa melihat ini sebagai suatu potensi pasar di sektor jasa keuangan, hal ini juga sejalan dengan kebutuhan pertumbuhan jaringan usaha bosowa. Bosowa Jasa Keuangan hadir untuk memberikan layanan yang menyeluruh dalam menyediakan dukungan finansial dan memperkuat kegiatan penjualan rantai usaha bisnis lainnya. Bosowa Jasa Keuangan merupakan kelompok unit bisnis keuangan dengan portofolio produk terintegrasi yang memberikan solusi finansial. Bosowa Jasa keuangan dalam menjalankan aktivitas bisnisnya terbagi kedalam empat bidang usaha utama.

Bidang usaha pertama yaitu perbankan, bidang usaha perbankan bosowa meliputi bank Bukopin dan bank QNB Indonesia, dan Bosowa merupakan salah satu pemegang saham mayoritas dan pengendali di bank Bukopin. Kedua asuransi, usaha asuransi yang dijalankan Bosowa bergerak dalam bidang asuransi umum dan kesehatan. Produk asuransi yang ditawarkan oleh Bosowa Asuransi adalah asuransi kendaraan bermotor, asuransi kecelakaan,

asuransi bangunan, risiko kontraktor, dan lain-lain. Asuransi bosowa telah memiliki kantor cabang, perwakilan, dan unit pemasaran untuk melayani dan menjangkau masyarakat di kota-kota besar di seluruh Indonesia. Ketiga multifinance (pembiayaan), bidang usaha ini bergerak dalam bidang pembiayaan kendaraan komersial, kendaraan penumpang, dan juga mobil bekas. Bosowa multifinance memiliki pangsa pasar yang cukup besar dalam pembiayaan produk Mitsubishi, selain itu Bosowa finance juga berkerjasama dengan berbagai dealer kendaraan merek lain. Keempat sekuritas, Bosowa sekuritas merupakan salah satu perusahaan sekuritas anggota Bursa Efek Indonesia (BEI) yang menyediakan layanan perantara perdagangan efek (*brokerage*) dan penjamin pelaksana emisi efek (*underwriting*).

f. Bosowa Semen

Salah satu tulang punggung perekonomian Indonesia adalah industri semen. Sejalan dengan komitmen yang dimiliki oleh Indonesia untuk melakukan pembangunan infrastruktur berskala besar ditambah dengan semakin meningkatnya kebutuhan masyarakat akan tempat tinggal, dapat menjadikan Indonesia sebagai salah satu pasar konstruksi terbesar di dunia yang akan menyebabkan kebutuhan akan pasar semen didalam negeri akan mengalami pelonjakan yang cukup tajam.

Bosowa Semen melaksanakan aktivitasnya secara terpadu sebagai bentuk tanggapan untuk menjaga dan memenuhi permintaan yang tinggi akan semen selama puluhan tahun ke depan. Bosowa Semen melakukan penambangan bahan baku, produksi semen, hingga penyediaan logistik, jaringan distribusi,

serta ready mix sebagai bentuk pemenuhan kebutuhan pasar di seluruh Indonesia. Dewasa ini, produksi dan pemasaran semen adalah bisnis utama dari Bosowa. Saat ini grup Bosowa Semen telah menjadi salah satu Grup Semen terbesar di Indonesia dengan kapasitas produksi semen  $\pm$  mencapai 7,2 juta ton pertahun dan menjadi satu-satunya perusahaan semen swasta nasional di Indonesia. Bosowa Semen menjalankan operasinya dengan fokus pada wilayah Indonesia Timur. Grup Semen Bosowa memiliki beberapa pabrik yang tersebar di beberapa wilayah diantaranya pabrik semen Maros yang terletak di kabupaten Maros, Provinsi Sulawesi Selatan. Pabrik semen Batam yang terletak di Batam, Kepulauan Riau. Pabrik ketiga yaitu pabrik semen Banyuwangi, yang terletak Banyuwangi, Provinsi Jawa Timur.

Pelaksanaan proyek semen oleh PT. Semen Bosowa dimulai dengan tujuan mulia yaitu berpartisipasi dalam pembangunan industri regional secara khusus dan nasional secara umum. Bosowa Semen melakukan penelitian geologi sebagai bentuk pengembangan grup Bosowa dan mengurus beberapa dokumen pendukung dari pemerintah. Setelah berhasil mendapatkan beberapa dokumen pendukung dari pemerintah, maka diputuskan untuk memulai proyek semen pada 3 April 1995. Bosowa melakukan peletakan batu pertama sebagai momentum dan upaya pembangunan proyek yang dilakukan oleh H. Z. Basri Palaguna selaku Gubernur KDH. TK. I. Provinsi Sulawesi Selatan, dan disaksikan langsung oleh H. Mar'ie Muhammad yang menjabat sebagai menteri keuangan RI.

Dalam pembangunan pabrik PT. Semen Bosowa mempercayakan Daewoo Corporation dari Korea Selatan sebagai kontraktor utama, dengan menandatangani

dokumen kerjasama pada tanggal 5 Juli 1996 dengan perjanjian penyelesaian dalam jangka waktu 14 bulan. Selain itu Bosowa juga menunjuk P.E.G.S.A. (Prospective engineering gestion) perusahaan dari Switzerland sebagai konsultan. Untuk kebutuhan mesin utama bosowa mempecaayakan Fuller Operation dari USA sebagai pemasuk dan untuk peralatan listrik akan disuplai oleh ABB Power dari Switzerland.

Pada bulan Juli 1998 PT. Semen Bosowa Maros Memulai produksi pertamanya. Jenis produk yang dihasilkan adalah semen Portland tipe 1, yaitu sebuah semen yang dibuat dengan cara menggiling klinker bersamaan dengan gypsum dan beberapa bahan tambahan lainnya. Produk semen yang dihasilkan oleh PT. Semen Bosowa Maros ini dipasarkan dalam bentuk curah dan juga dalam bentuk kemasan 40 kg dan 50 kg. Selama ini PT. Semen Bosowa Maros telah memproduksi semen akan tetapi masih membeli clinker dari PT. Semen Tonasa dan Semen Cibinong. Akan tetapi PT. Semen Bosowa Akhirnya dapat memproduksi klinker sendiri sejak 8 April 1999, selanjutnya PT. Semen Bosowa Maros berhasil menghasilkan semen dengan menggunakan klinker yang telah berhasil di produksi sendiri pada tanggal 12 april 1999. Klinker yang berhasil di produksi sendiri berasal tersebut berasal dari penambangan gugus gamping eksplorasi Semen Bosowa Maros. Lokasi pabrik yang berada di penambangan batu kapur yang merupakan bahan baku utama dalam produksi semen, hal ini menjadi point penting yang dimiliki PT. Semen Bosowa Maros sebab memudahkan dalam pengambilan bahan baku. Saat ini pabrik semen yang berlokasi di Kabupaten Maros ini dapat

memproduksi klinker sendiri dengan kapasitas 4 juta ton pertahun dan semen dengan kapasitas produksi 4,2 juta ton per tahun.

PT. Semen Bosowa Maros melakukan pemasarannya dengan fokus pasar pada daerah Sulawesi Selatan dan provinsi lain yang berda dalam Kawasan Indonesia Timur. PT. Semen Bosowa Maros memfokuskan hasil produksinya untuk pasar dalam negri sebesar 60% sedangkan sisanya 40% akan dipasarkan untuk ekspor. PT. Semen Bosowa Maros memulai ekspor perdananya pada tanggal 13 Oktober 1999, hal ini dilatar belakangi oleh stok pasokan semen yang menumpuk dalam negri sehingga membuat perusahaan untuk melakukan ekport produknya

## **2. Visi, Misi, dan Filosofi Perusahaan**

PT. Semen Bosowa mengemban visi, misi, dan filosofis yang dianut sebagai berikut:

### **Visi:**

“PT. Semen Bosowa Maros yang tumbuh berkembang di era reformasi, dengan dinamis menyongsong era globalisasi dan perdagangan bebas untuk menjadi perusahaan kelas dunia di bidang idustri semen dengan tekad memenuhi kepuasan pelanggan”

### **Misi:**

“Memberikan produk yang berkualitas, semen Portland type 1 (jenis satu) yang dibuat dengan pabrik dengan teknologi canggih yang sesuai dengan standar mutu internasional serta didukung oleh sumber daya manusia yang handal, ramah lingkungan, sehingga memberikan manfaat bagi agama, bangsa, dan masyarakat”

**Filosofi:**

**Berkerja keras** : Berfikir secara efisien dan efektif, berkerja dengan penuh tanggung jawab, inovatif, kreatif, mandiri, serta berorientasi pada kualitas kerja yang prima.

**Belajar terus** : Selalu meningkatkan pengetahuan, keterampilan, dan wawasan, sadar akan tuntutan profesionalisme, tanggap akan perubahan serta mampu menyesuaikan diri terhadap perubahan.

**Berdoa** : Selalu memohon perlindungan dan berkah dari Allah, Tuhan YME, selalu mensyukuri nikmat-nya, berkerja diyakini sebagai ibadah, selalu optimis melihat persaingan hidup karena yakin rahmat Allah ada di mana-mana.

**3. Struktur Organisasi Perusahaan**

Dalam sebuah organisasi akan selalu terdapat hubungan antara orang-orang dalam organisasi tersebut dalam menjalankan aktifitasnya. Dengan semakin banyaknya aktifitas yang dilakukan oleh sebuah organisasi maka otomatis hubungan-hubungan dalam sebuah organisasi maka akan semakin kompleks. Oleh sebab itu guna mengatur sistem aktifitas kegiatan perusahaan maka akan sangat diperlukan sebuah struktur organisasi. Hal itu berlaku untuk semua organisasi dalam menangani seluruh kegiatannya guna mencapai sasaran ataupun tujuan perusahaan. Struktur organisasi dapat menjadi alat control dan diharapkan dapat memberikan persatuan atau mempersatukan semua fungsi-fungsi yang ada dalam sebuah organisasi.

PT. Semen Bosowa Maros juga memerlukan struktur organisasi guna memberikan petunjuk sehubungan dengan pembagian dan pengelompokan sistem kegiatan dalam melaksanakan aktifitas bisnisnya demi keberlangsungan hidup perusahaan. PT. Semen Bosowa Maros menggunakan struktur organisasi untuk pengawasan dan pengendalian dalam pengelolaan usahanya. PT. Semen Bosowa Maros dalam anggaran dasarnya mengatur bahwa perusahaan dipimpin oleh suatu direksi yang terdiri dari satu Direktur Utama (President Director) dan lima orang direktur. Dalam menjalankan aktifitasnya direksi akan diawasi langsung oleh Dewan Komisaris. Susunan derksi dan Dewan Komisaris semuanya diatur dalam RUPS (Rapat Umum Pemegang Saham), yang masing- masing memiliki masa jabatan lima tahun untuk direksi dan tiga tahun untuk Dewan Komisaris.

Salah satu syarat yang cukup penting agar sebuah perusahaan dapat berjalan dengan baik adalah dengan adanya struktur organisasi yang baik. Perusahaan akan berhasil memperoleh kinerja yang baik jika terdapat suatu sitem kerja yang baik, yang dimana setiap fungsi-fungsi yang dalam dalam sebuah organisasi mempunyai pembagian tugas, wewenang, dan tanggung jawab yang dinyatakan dan dijabarkan dengan jelas, maka prestasi kerja yang efektif dari karyawan akan tercapai.

PT. Semen Bosowa Maros dalam mengatur struktur organisasinya mengikuti metode atau prinsip dari organisasi fungsional secara umum. Struktur organisasi yang diterapkan PT. Semen Bosowa Maros telah menyatakan dan menguraikan secara jelas dan tegas mengenai pemisahan tugas, wewenang, dan tanggung jawab. Struktur organisasi yang dimiliki oleh PT. Semen Bosowa Maros terdiri dari

beberapa unsur pelengkap, di mana struktur organisasi secara umum digambarkan sebagai berikut:

Gambar 2 Struktur organisasi

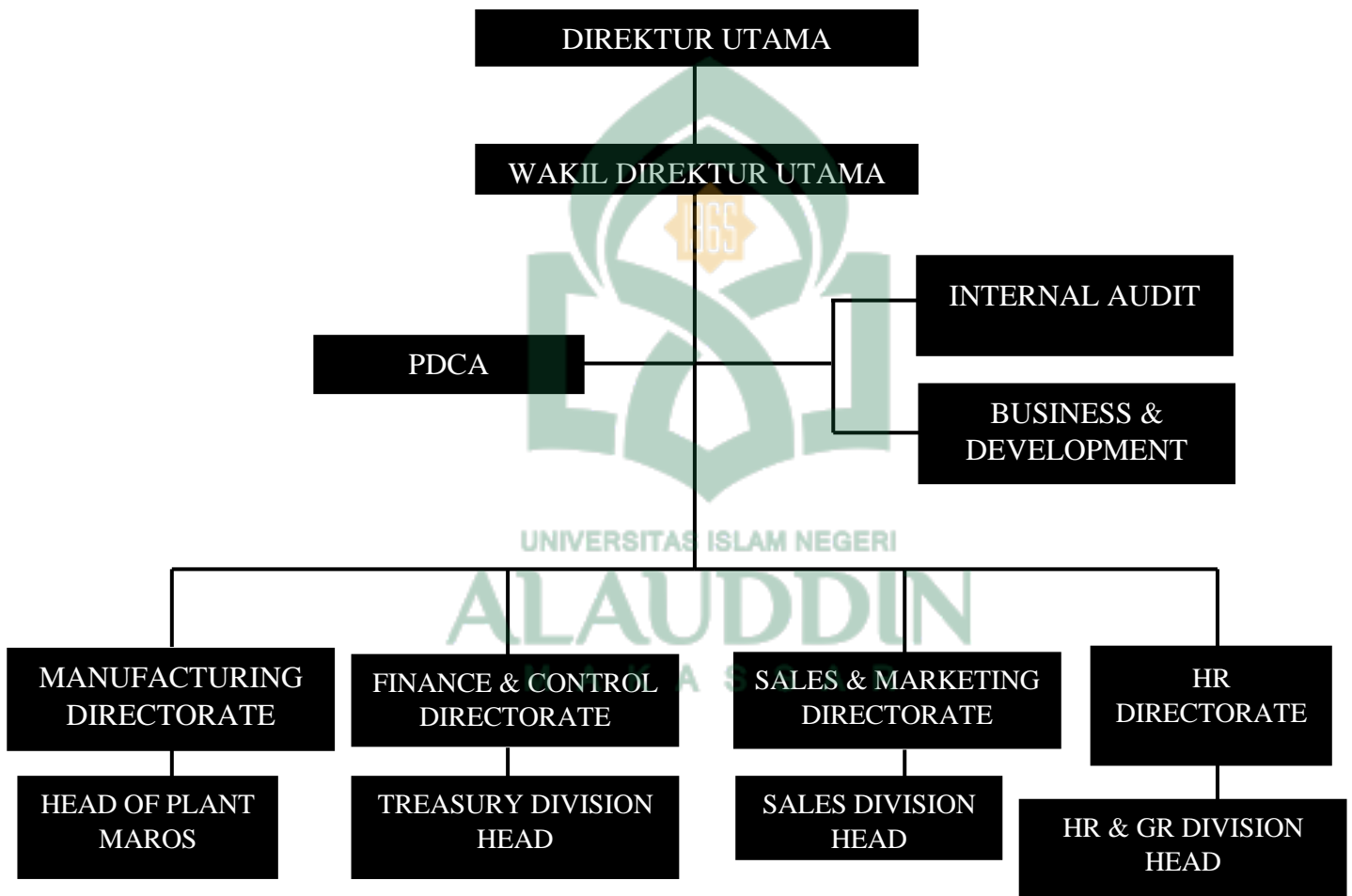

Sumber: PT. Semen Bosowa Maros



## B. Hasil Penelitian dan Pembahasan

### 1. Pemaknaan Akuntansi Lingkungan dari sudut pandang Sanaldi

Akuntansi lingkungan yang merupakan sebuah bentuk pertanggung jawaban dari sebuah entitas dari segala bentuk aktivitasnya agar tidak menimbulkan masalah pada lingkungan di kemudian hari. Sebagai makhluk yang beriman, Allah Swt. melarang umat manusia untuk melakukan kerusakan atas apa yang telah diciptakan, sebagaimana yang disampaikan dalam Q.S. Al-A'raf Ayat 85:

وَالِى مَدِينٍ أَخَاهُمْ شُعَيْبًا قَالَ يَوْمَ أَعْبُدُوا اللَّهَ مَا لَكُمْ مِنْ إِلَهٍ غَيْرُهُ قَدْ جَاءَتْكُمْ بَيِّنَةٌ مِنْ رَبِّكُمْ  
قَاؤْفُوا أَلْكَيْلَ وَالْمِيزَانَ وَلَا تَبْخَسُوا النَّاسَ أَشْيَاءَهُمْ وَلَا تُفْسِدُوا فِي الْأَرْضِ بَعْدَ إِصْلَاحِهَا  
ذَلِكُمْ خَيْرٌ لَكُمْ إِنْ كُنْتُمْ مُؤْمِنِينَ

Terjemahan:

“Dan (Kami telah mengutus) kepada penduduk Mad-yan saudara mereka, Syu'aib. Ia berkata: "Hai kaumku, sembahlah Allah, sekali-kali tidak ada Tuhan bagimu selain-Nya. Sesungguhnya telah datang kepadamu bukti yang nyata dari Tuhanmu. Maka sempurnakanlah takaran dan timbangan dan janganlah kamu kurangkan bagi manusia barang-barang takaran dan timbangannya, dan janganlah kamu membuat kerusakan di muka bumi sesudah Tuhan memperbaikinya. Yang demikian itu lebih baik bagimu jika betul-betul kamu orang-orang yang beriman”

Dalam ayat ini Allah Swt. ingin menegaskan kepada kita semua bahwa jika kamu memang orang-orang yang beriman, maka janganlah membuat kerusakan dimuka bumi setelah di ciptakannya dengan begitu sempurna untuk kita. Oleh karena itu sudah sepantasnya jika apa yang ada disekitar kita dikelola dengan baik, agar aktivitas kita tidak merusak apa yang telah Allah Swt ciptakan untuk kita dengan begitu sempurna.

Namun hingga saat ini belum ada aturan yang mewajibkan dalam penerapan akuntansi lingkungan, sehingga pemaknaan akuntansi lingkungan dapat berbeda dari satu entitas dengan entitas lainnya. Untuk menganalisis pemaknaan akuntansi lingkungan dari PT. Semen Bosowa Maros, maka peneliti mencoba menggali informasi dengan melakukan wawancara dengan informan pertama yaitu Bapak Sanaldi atau lebih akrab dipanggil Pak Arnold dari bagian lingkungan, yang secara struktur menjadi bagian dari Head Of Plant Maros. Peneliti menganggap informan ini dapat memberikan informasi mengenai pemaknaan dari akuntansi lingkungan.

“Akuntansi lingkungan yah, ehhh menurut saya akuntansi lingkungan itu tentang bagaimana cara kita untuk (memanage sebuah lingkungan), ehhh.... (dengan dana yang memadai)”

Dari pernyataan awal (noema) informan pertama, peneliti memahami jika akuntansi lingkungan digunakan sebagai bentuk jawaban atas masalah atas lingkungan yang selama ini selalu dipertanyakan. Sebagaimana akuntansi lingkungan yang lahir dari banyaknya tekanan dari lembaga non pemerintah maupun masyarakat luas yang semakin sadar akan pentingnya sebuah lingkungan, mereka mendesak agar perusahaan-perusahaan lebih memperhatikan lingkungan bukan hanya sekedar operasi bisnisnya saja. Sejak tahun 1970-an akuntansi lingkungan hadir dan terus dikembangkan dengan harapan perusahaan dapat menjalankan segala aktivitasnya akan tetapi dapat menyeimbangkannya dengan tetap memperhatikan dan mengelola aspek sosial dan lingkungan di sekitarnya. Peneliti selanjutnya menanyakan lebih lanjut mengenai akuntansi lingkungan (memanage sebuah lingkungan), Adapun jawaban dari Pak Sanaldi sebagai berikut:

“ehh.... akuntansi lingkungan (memanage sebuah lingkungan) artinya adalah bagaimana kita mengelola lingkungan kerja. Adapun lingkungan kerja ini meliputi semua yang ada disekitar kita seperti udara, air, tumbuh-

tumbuhan, pokoknya semua yang adalah di sekitar kita. lingkungan kerjakan merupakan tempatnya kita, dalam hal ini tempat PT. Semen Bosowa Maros dalam melaksanakan segala aktivitas, maka sudah sepantasnya jika lingkungan kerja itu harus (dikelola dengan baik). Sebab jika salah satu unsur dalam lingkungan yang ada rusak maka akan mengganggu kestabilan lingkungan, dan jika kestabilan lingkungan telah rusak maka akan ikut mengganggu segala aktivitas perusahaan”

Dalam menyampaikan pernyataannya terlihat informan melakukan beberapa tambahan gerakan seperti memainkan pulpen dan memainkan tangannya di atas meja, seperti seolah-olah sedang meminta waktu dalam mempersiapkan jawaban atas pertanyaan yang peneliti ajukan. Pernyataan dari informan ini menunjukkan bagaimana akuntansi lingkungan yang dilakukan perusahaan berperan sangat vital dalam menjaga stabilitas lingkungan yang sudah menjadi tugas perusahaan dalam mengelola lingkungan. Namun di sisi lain akuntansi lingkungan juga dapat menjadi penunjang keberlangsungan operasi perusahaan. Akuntansi lingkungan dapat menjadi salah satu aktor penting dalam keberlanjutan perusahaan. Maka pemberdayaan lingkungan merupakan hal yang cukup serius untuk dipertimbangkan oleh perusahaan untuk diterapkan. Sebagaimana juga yang telah diamanatkan pada UU No. 40 Tahun 2007, Bab V tanggung jawab sosial dan lingkungan, pasal 74 Ayat 1 sampai 4, yang berbunyi:

- a Perseroan yang menjalankan usahanya di bidang dan atau berkaitan dengan sumber daya alam wajib melaksanakan tanggung jawab sosial dan lingkungan
- b Tanggung jawab sosial dan lingkungan sebagaimana dimaksud pada ayat (1) merupakan kewajiban perseroan yang dianggarkan dan diperhitungkan sebagai biaya perseroan yang pelaksanaannya dilakukan dengan memperhatikan kepatuhan dan kewajaran

- c Perseroan yang tidak menjalankan kewajiban sebagaimana yang diungkapkan pada ayat (1) maka akan dikenai sanksi sesuai dengan ketentuan perundang-undangan
- d Ketentuan lebih lanjut mengenai tanggung jawab sosial dan lingkungan diatur dengan peraturan pemerintah.

Pernyataan informan juga mengindikasikan bahwa dengan menjaga lingkungan perusahaan dengan tidak langsung telah menjaga keberlangsungan perusahaan. Peneliti kemudian tertarik untuk mengetahui lebih lanjut mengenai (pengelolaan yang baik) atas lingkungan perusahaan, adapun jawaban informan adalah sebagai berikut:

“hmm... (mengelola lingkungan dengan baik) itu eh... dengan bagaimana kita mengelola lingkungan eh... artinya kita kelola itu lingkungannya kita agar lingkungan itu tetap terjaga keseimbangannya agar operasi perusahaan terus berlanjut. Ehh... artinya kita kita pelihara lingkungan itu dari segala aktivitas perusahaan yang dapat mengganggu kestrabilannya, eh... agar operasinya kita terus berjalan tapi kita berusaha menanggulangi dampaknya terhadap lingkungan sebagaimana juga yang diatur oleh pemerintah. Dalam hal ini kita menganggarkan atau membudgetkan setiap tahunnya (biaya-biaya yang memadai) untuk lingkungan”

Pada penjelasan informan pada kali ini terdapat beberapa hal yang menarik seperti dimana informan terlihat cukup canggung atas pertanyaan peneliti yang cukup kaku, namun dalam situasi yang telah cukup lama hening itu peneliti mencoba untuk mencairkan suasana dengan sedikit lawakan yang di luar dari pembahasan, sampai peneliti telah melihat informan telah siap untuk menyampaikan tanggapan atas pertanyaan dari peneliti. Dalam menyampaikan pernyataan informan yang berkaitan atas pernyataan sebelumnya, peneliti melihat hadirnya kesadaran terdalam (noesis) dari informan dalam mengelola lingkungan

itu dengan menyusun biaya-biaya untuk lingkungan, dengan memperhatikan peraturan yang ditetapkan pemerintah.

Pada pernyataan ini dapat kita lihat bahwa perusahaan berusaha untuk mengelola atau menjaga lingkungan dari segala bentuk operasional perusahaan, dengan menanggulangi dampak dari operasi tersebut. Dalam menanggulangi dampak dari aktivitas perusahaan, dapat kita lihat bahwa perusahaan menanggapi dengan melakukan penganggaran biaya terkait pengelolaan lingkungan, dapat kita pahami bersama disini bahwa perusahaan telah berupaya dalam mengidentifikasi biaya untuk pengelolaan lingkungan berdasarkan operasional perusahaan. Terdapat hal yang menarik perhatian peneliti dari pernyataan informan tersebut, yaitu mengenai (biaya-biaya yang memadai), adapun pernyataan pak sanaldi mengenai itu adalah sebagai berikut:

“hmm... (biaya yang memadai) artinya adalah bagaimana biaya-biaya yang kita anggarkan itu dalam hal ini kan biaya-biaya atas lingkungan, dimana biaya-biaya tersebut memiliki tujuan sesuai dengan yang disyaratkan oleh peraturan yang di tetapkan oleh pemerintah. Ehh... artinya aturan pemerintah yang ada kita jadikan acuanannya kita menilai manfaat dari biaya-biaya yang kita anggarkan. Jangan sampai ada sampai ada biaya yang terlalu besar tetapi dengan manfaat yang sedikit, pokoknya jangan sampai ada biaya-biaya untuk lingkungan yang terkesan boros yang kita anggarkan berdasarkan manfaatnya. Ehhh... dalam artian kita misalkan emisi gas buang yang diatur pemerintah sekian, maka selanjutnya kita lakukan adalah merancang sitem untuk memenuhi persyaratan tersebut dan membuat anggaran untuk memenuhi peraturan tersebut”.

Awalnya disini informan agak bingung dengan pertanyaan yang peneliti ajukan, dengan begitu peneliti mencoba untuk membuat informan paham dengan menerangkan dengan lebih jelas maksud dari pertanyaan peneliti. Disini dapat kita perhatikan bahwa biaya-biaya lingkungan yang dianggarkan oleh perusahaan akan dianggap sebagai biaya yang memadai berdasarkan tujuan dan manfaat dari

diadakannya biaya tersebut. Tujuan yang dimaksud disini adalah berkaitan dengan pemenuhan persyaratan yang ada dalam peraturan pemerintah, dan manfaat yang dimaksud adalah tingkat pemenuhan tujuan atau tingkat pemenuhan dari prasyarat yang telah ditetapkan. Sehingga perusahaan dalam menetapkan biaya-biaya pengelolaan lingkungan juga berusaha untuk melakukan efisiensi, dengan mempertimbangkan biaya sekecil mungkin tapi tetap memenuhi prasyarat yang ada. Dapat kita simpulkan bahwa perusahaan telah peduli terhadap lingkungan, akan tetapi perusahaan dalam mengelola lingkungan masih mempertimbangkan efisiensi dalam pemenuhan syarat yang ditetapkan pemerintah.

*Eidetic reduction* yang peneliti dapat tangkap dari diskusi dengan bapak Sanaldi adalah akuntansi lingkungan yang dimaknai pengelolaan lingkungan yang wajib dilakukan perusahaan sebagai bentuk menanggulangi dampak dari aktivitas operasional perusahaan. Perusahaan sadar bahwa lingkungan merupakan tempat melakukan segala operasional perusahaan sehingga lingkungan itu perlu dikelola dengan baik. Dalam hal ini perusahaan memerlukan sebuah sistem atau alat yang dapat membantu manajemen dalam mengukur segala dampak yang mungkin terjadi dalam lingkungan yang di sebabkan oleh aktivitas operasional perusahaan dan peneliti pikir jawaban dari semua masalah ini adalah akuntansi lingkungan. Namun pada kenyataannya hingga saat ini belum ada aturan yang mengatur lebih lanjut mengenai akuntansi lingkungan.

Bapak Sanaldi memahami bahwa akuntansi lingkungan sebagai pengelolaan lingkungan dari dampak aktivitas operasional perusahaan. Pendapat pak Sanaldi ini sebagai bentuk kesadaran eksplisit (*noema*), disebabkan oleh pengalaman informan

dalam mengelola lingkungan perusahaan, yang pada akhirnya membentuk kesadaran yang lebih dalam (*noesis*) dimana semua pengelolaan lingkungan didasarkan oleh peraturan yang diterapkan oleh pemerintah. Pada titik ini pemahaman atas aku oleh pak Sanaldi adalah “aku memahami akuntansi lingkungan sebagai usaha untuk mengelola lingkungan yang ada disekitar perusahaan, dari segala dampak yang di timbulkan oleh aktivitas operasional perusahaan sebagaimana yang telah di atur oleh pemerintah”.

## **2. Pemaknaan Akuntansi lingkungan dari sudut pandang Asriani Naim**

Untuk lebih memahami akuntansi lingkungan oleh PT. Semen Bosowa Maros maka diperlukan informan yang berasal dari *background* akuntansi. Maka peneliti kembali mencoba menggali informasi dengan melakukan wawancara dengan informan kedua yaitu ibu Asriani Naim atau yang lebih akrab disapa sebagai ibu Ani dari divisi *accounting*, yang secara struktur tergabung ke dalam bagian dari finance & control directorate. Proses wawancara dengan informan kedua dilakukan pada waktu yang berbeda karena pada saat melakukan wawancara dengan informan pertama, informan kedua sedang sangat sibuk dan tidak bisa diganggu oleh karena itu informan kedua meminta untuk wawancara dilakukan di lain waktu. Peneliti memulai proses menggali informasi dalam hal ini wawancara pada informan kedua dengan pertanyaan pembuka mengenai pemahaman informan kedua mengenai akuntansi lingkungan, Adapun jawaban dari informan kedua adalah sebagai berikut:

“Hmmm... Akuntansi Lingkungan yah, jadi menurut saya lingkungan itu berkaitan tentang bagaimana (kepedulian dari perusahaan terhadap lingkungan sekitar), dalam hal ini kita memasukkan biaya lingkungan kedalam pencatatan akuntansi sebab biaya lingkungan tersebut adalah

dampak yang timbul dari aktivitas operasional perusahaan yang harus dipikul perusahaan”.

Pada pernyataan awal (*noema*) dari informan kedua ini peneliti menilai pernyataan tersebut memiliki makna yang hampir sama dengan apa yang disampaikan oleh informan pertama. Dapat kita simpulkan bahwa informan menganggap akuntansi lingkungan sebagai solusi dari dampak yang ditimbulkan perusahaan dan harus ditanggung oleh perusahaan. Selanjutnya peneliti tertarik mengenai apa yang dimaksud informan dengan kepedulian perusahaan terhadap lingkungan, adapun tanggapan informan adalah sebagai berikut:

“(kepedulian dari perusahaan terhadap lingkungan sekitar) jadi ehh.. maksudnya itu begini dalam proses perusahaan menciptakan barang yang siap jual semua bahan baku itu kan melalui proses produksi, eh.. Jadi seluruh proses produksi tersebut akan ada yang menghasilkan residu atau sisa hasil produksi yang dalam keseharian lebih sering kita sebut sebagai limbah yah, limbah ini jika tidak dikelola dengan baik maka lama-kelamaan akan merusak lingkungan yah. Jadi akuntansi lingkungan itu (kepedulian) perusahaan terhadap lingkungan dari segala dampak yang hadir dari segala aktivitas yang dilakukan oleh perusahaan. Hmm.... Dapat kita simpulkan bahwa akuntansi lingkungan itu adalah kepedulian sosial dan lingkungan yang wajib dilakukan perusahaan terhadap lingkungan yang ada disekitar kita, yang disebabkan oleh aktivitas produksi yang memiliki dampak terhadap lingkungan yang ada”.

Pernyataan yang disampaikan oleh informan disini memberikan titik terang mengenai mengapa perusahaan harus atau wajib menaruh perhatian lebih ke sektor lingkungan, dikarenakan adanya aktivitas operasi perusahaan yang memiliki dampak terhadap lingkungan. Sebagai makhluk ciptaan Allah Swt. yang di utus ke muka bumi menjadi seorang khalifa maka sudah sepantasnya jika kita bertanggung jawab atas apa yang telah kita lakukan, seperti pada yang terjadi pada PT. Semen Bosowa Maros dimana perusahaan melakukan proses produksi dan produksi tersebut memiliki dampak terhadap lingkungan maka sebagai makhluk yang diutus



menjadi khalifa maka kita wajib bertanggung jawab atas apa yang telah kita perbuat tersebut. Hal ini sesuai dengan firman Allah S.W.T. dalam surat Al-Muddassir ayat 38, yang berbunyi:

كُلُّ نَفْسٍ بِمَا كَسَبَتْ رَهِينَةٌ

Terjemahan:

“Tiap-tiap diri bertanggung jawab atas apa yang telah diperbuatnya”

Sudah jelas bahwa kita harus bertanggung jawab atas apa yang telah kita perbuat seperti yang dijelaskan pada ayat ini. PT. Semen Bosowa Maros dalam hal ini bertanggung jawab atas perbuatan atau aktivitas operasionalnya yang memberikan dampak terhadap lingkungan, maka perusahaan bertanggung jawab atas hal tersebut dengan melakukan pengelolaan lingkungannya.

Selain itu kita sebagai seorang yang diutus oleh Allah S.W.T. menjadi khalifa di muka bumi telah diberi telah diberikan kepercayaan lebih dalam mengelola apa yang dianugerahkan kepada kita dibandingkan dengan makhluk Allah yang lain.

Sebagaimana yang dijelaskan pada Q.S. Al-Baqarah Ayat 30:

وَإِذْ قَالَ رَبُّكَ لِلْمَلَائِكَةِ إِنِّي جَاعِلٌ فِي الْأَرْضِ خَلِيفَةً قَالُوا أَتَجْعَلُ فِيهَا مَن يُفْسِدُ فِيهَا وَيَسْفِكُ الدِّمَاءَ  
وَنَحْنُ نُسَبِّحُ بِحَمْدِكَ وَنُقَدِّسُ لَكَ قَالَتْ إِنِّي أَعْلَمُ مَا لَا تَعْلَمُونَ

Terjemahan:

“Ingatlah ketika Tuhanmu berfirman kepada para Malaikat: "Sesungguhnya Aku hendak menjadikan seorang khalifah di muka bumi". Mereka berkata: "Mengapa Engkau hendak menjadikan (khalifah) di bumi itu orang yang akan membuat kerusakan padanya dan menumpahkan darah, padahal kami senantiasa bertasbih dengan memuji Engkau dan mensucikan Engkau?" Tuhan berfirman: "Sesungguhnya Aku mengetahui apa yang tidak kamu ketahui”

Sebagai makhluk pilihan Allah S.W.T. dalam mengelola semua yang ada dimuka bumi sebagai seorang khalifa, maka merupakan sebuah kewajiban untuk mengelola dengan baik apa yang telah dititipkan kepada kita untuk dimanfaatkan dalam hal ini adalah lingkungan kita. Akuntansi lingkungan dapat digunakan sebagai alat untuk membantu manusia dalam mengelola dan menjaga apa yang telah dianugerahkan kepada kita dari segala dampak perbuatan kita.

Hampir semua unit bisnis memerlukan sistem akuntansi lingkungan dalam mengelola lingkungan kerjanya, atau dapat dikatakan bahwa bisnis tanpa pengelolaan lingkungan maka sama saja dengan bisnis yang tidak memikirkan kelangsungan hidup perusahaan. Sebab dengan melakukan pengelolaan lingkungan kita mendapat *trust* dari para konsumen yang akan menaikkan citra perusahaan, disamping itu adanya tendensi dari pemerintah dalam menerapkan pengelolaan lingkungan maka perusahaan wajib mengelola lingkungan yang ada disekitar perusahaan dan akuntansi lingkungan dapat menjadi alat bantu untuk memudahkan manajemen. Peneliti kemudian tertarik untuk menanyakan sehubungan dengan pernyataan informan sebelumnya, mengenai bagaimana bentuk kepedulian yang dilakukan perusahaan terhadap lingkungan, berikut tanggapan informan:

“kepedulian perusahaan terhadap lingkungan yah, ehhh (kepedulian perusahaan) yang dimaksud disini adalah kita menaruh perhatian lebih kepada lingkungan setelah melakukan produksi, kemudian menetapkan langkah-langkah dan melakukan penganggran untuk menangani dampak yang ditimbulkan dari aktivitas operasi perusahaan. Dapat kita pahami disini yah... bahwa menaruh perhatian lebih terhadap lingkungan yang dimaksud di tadi sama saja dengan bagaimana kita mengelola segala dampak yang disebabkan aktivitas operasi perusahaan atas lingkungan dan hal tersebut juga telah di atur oleh peraturan yang ditetapkan oleh pemerintah. Semuanya kan telah diatur oleh pemerintah kita tinggal mengikutinya saja. Selain itu dengan mengelola lingkungan kita juga telah menjaga lingkungan kerja perusahaan

yang secara tidak langsung ikut menjaga kelangsungan operasional perusahaan”.

Terdapat beberapa hal yang menarik disini ketika informan menyampaikan pernyataannya dimana informan beberapa kali menggerakkan kursinya seolah-olah telah menyiapkan pernyataan tersebut. Dalam menyampaikan pernyataannya atas pernyataan sebelumnya peneliti melihat munculnya kesadaran terdalam informan (*noesis*) mengenai bagaimana informan memaknai sebuah akuntansi lingkungan. Dapat dipahami disini bahwa bentuk nyata dari kepedulian perusahaan terhadap lingkungan adalah dengan mengelola lingkungan tersebut. Dalam melaksanakan pengelolaan lingkungan perusahaan cukup dengan mengikuti aturan-aturan yang telah di tetapkan oleh pemerintah tetapi tetap mempertimbangkan efisiensi biaya, pernyataan ini memiliki makna yang sama dengan apa yang disampaikan oleh informan pertama.

Dapat kita lihat bahwa dalam mengelola lingkungan informan hanya berfokus pada peraturan yang telah ditetapkan pemerintah, karena informan merasa bahwa segala sesuatu dari aktivitas perusahaan telah di atur oleh peraturan yang telah diterapkan oleh pemerintah. Dapat kita simpulkan juga bahwa informan merasa penting untuk melakukan pengelolaan atau pemeliharaan lingkungan dari segala dampak aktivitas perusahaan sebab dengan menjaga lingkungan secara tidak langsung perusahaan juga berupaya dalam mengamankan operasional perusahaan.

*Eidetic reduction* yang dapat peneliti pahami dari diskusi dengan informan kedua ibu Asriani Naim adalah, akuntansi lingkungan dimaknai sebagai pengelolaan lingkungan dari segala dampak aktivitas operasional perusahaan yang dilakukan dengan berdasarkan peraturan-peraturan yang telah ditetapkan oleh

pemerintah. Akuntansi lingkungan hadir sebagai jawaban untuk semua dampak dari operasional perusahaan. Kepedulian lingkungan bukan melulu hanya sebatas bagaimana mengelola limbah saja tetapi lebih dari itu, bagaimana kita menanggulangi semua dampak yang timbul dari segala aktivitas operasional perusahaan. Dalam mengelola lingkungan terdapat juga manfaat yang diperoleh yaitu dengan mengelola lingkungan dengan baik maka secara tidak langsung kita juga mengamankan kelangsungan operasional perusahaan.

Ibu Asriani Naim menyadari bahwa akuntansi lingkungan merupakan hal yang perlu dipertimbangkan dengan serius untuk di terapkan di seluruh entitas. Pendapat ibu Asriani Naim ini merupakan sebuah bentuk kesadaran eksplisit (*noema*), hal itu diperoleh melalui pengalamannya bahwa kepedulian lingkungan itu penting bagi sebuah perusahaan, yang pada akhirnya membentuk kesadaran lebih dalam (*noesis*) bahwa sudah menjadi sebuah keharusan dalam penerapan akuntansi lingkungan dalam mengamankan kelangsungan operasional perusahaan dan juga telah di tetapkannya aturan-aturan mengenai pengelolaan lingkungan. Pada tahap ini pemahaman atas “aku” oleh ibu Asriani Naim adalah “aku memahami akuntansi lingkungan adalah sebagai bentuk kepedulian perusahaan atas sebuah lingkungan dengan pengelolaan lingkungan dengan baik, karena aku sadar bahwa telah menjadi tugas perusahaan dalam mengelola lingkungan dari seluruh dampak dari aktivitas operasional perusahaan dan semuanya telah di atur dalam peraturan-peraturan yang telah dikeluarkan dan ditetapkan oleh pemerintah.

### 3. Penerapan Akuntansi Lingkungan Di PT. Semen Bosowa Maros

Akuntansi lingkungan dapat menjadi alat bantu bagi manajemen dalam mengelola lingkungannya, akan tetapi hingga saat ini belum ada pengaturan lebih lanjut mengenai akuntansi lingkungan sehingga menyulitkan manajemen dalam penerapannya, hal tersebut juga yang membuat pemaknaan yang berbeda dari satu entitas dengan entitas lainnya akan akuntansi lingkungan. Penerapan akuntansi lingkungan bertujuan untuk mewujudkan tata kelola lingkungan yang baik, agar lingkungan yang ada dapat terus dinikmati dari satu generasi ke generasi selanjutnya. Pernyataan Standar Akuntansi Keuangan (PSAK) telah mengelompokkan tahap-tahap analisis lingkungan menjadi identifikasi, pengakuan, pengukuran, penyajian, dan pengungkapan.

Penerapan akuntansi lingkungan selanjutnya menjadi masalah bagi manajemen karena tidak adanya pengaturan lebih lanjut mengenai akuntansi lingkungan, maka manajemen akan kesulitan dalam menerapkannya. Selain itu dengan tidak diaturnya lebih lanjut akauntansi lingkungan membuat penerapan akuntansi lingkungan menjadi masalah baru manajemen, hal ini juga yang menyebabkan penerapan akuntansi lingkungan dapat berbeda-beda dari satu entitas dengan entitas lainnya. Adapun tanggapan dari bapak Sanaldi mengenai penerapan akuntansi yang berlangsung di PT. Semen Bosowa Maros adalah sebagai berikut:

“PT. Semen Bosowa Maros (secara umum) dapat dikatakan telah menerapkan akuntansi lingkungan, eh... Perusahaan sadar akan pentingnya lingkungan sehingga pengelolaan atas lingkungan itu perlu dilakukan. Ketika kita melakukan produksi itu kan akan selalu ada dampak yang dihasilkan secara umum berdampak ke kehidupan sosial dan secara khusus memiliki dampak bagi lingkungan, sebagai perusahaan yang telah berkembang menjadi sebesar dan dalam waktu yang sudah cukup lama maka eksistensi perusahaan harus terus dijaga. Hadirnya kita di tengah-tengah

masyarakat perlu untuk memberikan arti, artinya dengan adanya kita memberikan dampak positif bagi kehidupan sekitar, dimana untuk wilayah sosial kita memberikan lapangan pekerjaan bagi masyarakat sekitar dan untuk lingkungan kita menjaganya bukan malah merusaknya”.

Dalam menyampaikan pernyataannya terlihat informan lebih fokus terhadap laptop yang ada di depan matanya dibandingkan dengan memperhatikan apa yang sedang peneliti tanyakan, sehingga peneliti perlu menjelaskan beberapa kali apa yang sedang peneliti ingin tanyakan. Pada pernyataan awal (*noema*) dari pak Sanaldi, peneliti mendapat sedikit banyangan positif bahwa perusahaan sudah menerapkan akuntansi lingkungan. Dimana perusahaan terus berusaha untuk menjaga citranya di tengah-tengah masyarakat melalui program-program sosialnya maupun program-program pengelolaan lingkungan. Perusahaan sadar bahwa operasinya memiliki dampak terhadap lingkungan sekitar, baik itu kehidupan sosial sekitar perusahaan maupun lingkungan hidup sekitar perusahaan.

Peneliti kemudian tertarik dengan pernyataan informan bahwa secara umum akuntansi lingkungan telah di terapkan entitas, dari pernyataan informan tersebut muncul banyak pertanyaan di benak peneliti seperti jika dikatakan secara umum maka artinya ada prasyarat secara khusus hingga akuntansi lingkungan itu bisa dikatakan telah diterapkan sepenuhnya, dan jika dikatakan secara umum maka dapat kita artikan bahwa akuntansi lingkungan itu belum diterapkan sepenuhnya lalu bagaimana agar akuntansi lingkungan bisa dikatakan telah diterapkan sepenuhnya, dan masih banyak lainnya. Untuk mencari jawaban atas banyaknya pertanyaan yang bergejolak dalam pikiran peneliti atas pernyataan informan sebelumnya maka peneliti menanyakan hal tersebut, adapun tanggapan informan adalah sebagai berikut

“ohh... mengenai pernyataan (secara umum akuntansi lingkungan telah diterapkan) yang itu?. Hmm... jadi pernyataan saya sebelumnya itu artinya begini.... yang saya maksudkan secara umum itu menurut pandangan saya dari divisi lingkungan itu (pelaksanaanya belum maksimal) yah. Adapun pertanyaan mengenai apakah akuntansi lingkungan telah diterapkan sepenuhnya, itu tidak dapat saya jelaskan lebih jauh. Ehh... artinya begini... saya dari disivi lingkungan itu bertungas untuk (menganggarkan) dan melaksanakan proses pengelolaan lingkungan, adapun untuk pencatatannya itu dilakukan oleh bagian accounting di bagian lingkungan hanya menyerahkan anggaran pengelolaan lingkungan dan rincian realisasi pengelolaan lingkungan. Jadi mengenai apakah akuntansi lingkungan telah dilaksanakan sepenuhnya atau belum itu tidak dapat saya jelaskan dan juga aturan aturan untuk akuntansi lingkungan itu tidak saya ketahui secara pasti”.

Awalnya informan agak kebingungan dengan apa yang peneliti tanyakan disini dan beberapa kali meminta untuk diperjelas lagi pertanyaannya, akhirnya peneliti pun menjelaskan maksud dari pertanyaannya hingga informan paham dengan apa yang peneliti coba tanyakan atas pernyataanya sebelumnya. Menarik untuk diketahui bahwa dalam memberikan pernyataannya informan banyak membuat jeda dan suasana hening seperti informan sedang mempersiapkan apa yang akan disampaikannya.

Berdasarkan penjelasan yang telah diberikan kita dapat simpulkan bahwa informan yang berasal dari divisi lingkungan menegaskan bahwa divisi lingkungan di PT. Semen Bosowa Maros melaksanakan tugasnya dalam menganggarkan biaya pengelolaan lingkungan dan melaksanakan pengelolaan tersebut. Dan untuk selanjutnya bagian lingkungan menyerahkan rincian pengeluaran pengelolaan lingkungan ke bagian accounting untuk dilakukan pencatatan, sehingga untuk proses akuntansi selanjutnya tidak diketahui oleh bagian lingkungan. Dapat kita simpulkan bahwa pada bagian lingkungan perusahaan melakukan proses akuntansi hanya dalam tahap pengidentifikasian biaya-biaya lingkungan.

Dari penjelasan yang diberikan oleh informan diketahui bahwa pengelolaan lingkungan telah dilakukan oleh entitas, namun informan juga mengakui bahwa pengelolaan lingkungan yang dilakukan entitas tersebut belum maksimal. Jadi jika informan telah mengetahui pengelolaan yang dilakukannya belum maksimal berarti informan telah mengetahui langkah-langkah dalam lebih memaksimalkan pengelolaan lingkungan yang dilakukan oleh entitas. Peneliti kemudian tertarik untuk mengetahui penyebab kenapa pengelolaannya lingkungan yang dilakukan belum maksimal dan bagaimana cara informan untuk lebih memaksimalkan pengelolaan yang dilakukan oleh perusahaan. Adapun tanggapan dari informan adalah sebagai berikut:

“hmm... pengelolaan lingkungan yang dilakukan oleh entitas (belum maksimal), ehh... artinya pengelolaan yang ada dapat kita lebih maksimalkan lagi setelah kita identifikasi manfaatnya bagi lingkungan untuk jangka waktu yang lebih lama. Pekerjaan lingkungan baik diakui atau tidak bukanlah pekerjaan yang mudah artinya pekerjaan lingkungan itu memerlukan memerlukan dana yang tidak sedikit dalam pengelolaan lingkungan utamanya dalam industry semen, baik itu dilakukan secara alami atau secara modern menggunakan teknologi. Sebagai contoh seperti yang saya katakan tadi itu pengelolaan emisi gas buang pabrik, emisi yang dihasilkan pabrik itu sangat tinggi karena bahan baku yang digunakan memang berpotensi menghasilkan gas buang yang sangat tinggi sehingga emisi gas buang ini harus dikelola dengan baik dan benar. Contoh gas buang yang dihasilkan dari proses pembakaran ataupun penggilingan yang keluar melalui cerobong pabrik, kita mengelolanya dengan menggunakan teknologi dengan menggunakan *EP* atau *back filter* yang harganya cukup mahal mencapai milyaran dan juga digunakan alat *CMES (Controlling Monitoring Emisi System)* dimana alat ini mengontrol gas buang yang dikeluarkan agar tidak melebihi baku mutu atau prasarat yang telah ditetapkan pemerintah. Secara alami atau dengan tanpa menggunakan teknologi itu sebagai contoh kita membuat ruang terbuka hijau yang dibuat perusahaan untuk mengurangi polusi yang ada di udara sehingga tidak terlalu mencemari lingkungan yang ada. Dan untuk yang saya maksudkan dengan pengelolaan lingkungan yang belum maksimal artinya kita sebagai bawahan juga memiliki manajemen dan kita tidak bisa untuk mengintervensi kebijakan yang telah dibuat manajemen. Walaupun pengelolaan lingkungan belum secara maksimal tetapi pelaksanaan-pelaksanaan kewajiban di industry yang akan memberikan dampak dan pengaruh pada lingkungan dan masyarakat sekitar itu sudah berjalan sesuai aturan pemerintah”.



Atas pernyataan informan yang berkaitan dengan pernyataan sebelumnya, peneliti menilai hadirnya kesadaran terdalam (*noesis*) dari informan mengenai pelaksanaan akuntansi lingkungan yang belum maksimal. Informan mengakui bahwa ia tidak dapat serta merta untuk lebih memaksimalkan pengelolaan lingkungan yang dilakukan oleh entitas, sebab ia sebagai bawahan juga memiliki manajemen dan sudah pasti manajemen bukan hanya berfokus pada lingkungan tapi memiliki banyak aspek pertimbangan. Diketahui juga bahwa pengelolaan lingkungan juga membutuhkan biaya yang tidak sedikit, sehingga pengelolaan lingkungan perlu dipertimbangkan manfaat yang akan diperoleh dari biaya tersebut. Peneliti kemudian tertarik untuk mengetahui bagaimana perusahaan dalam menganggarkan biaya-biaya pengelolaan lingkungan. Adapun pernyataan informan mengenai masalah tersebut adalah sebagai berikut:

“Hmm... dalam menganggarkan biaya-biaya dalam pengelolaan lingkungan itu kita buat berdasarkan peraturan-peraturan yang ada baik itu undang-undang, peraturan pemerintah, peraturan menteri, dan berbagai peraturan lainnya, karena pada dasarnya tidak ada kegiatan di lingkungan itu yang tidak di atur oleh pemerintah. Tidak dapat dipungkiri juga bahwa akibat covid-19 dana untuk pengelolaan lingkungan dan dana sosial atau csr perusahaan juga ikut kita turunkan, ini disebabkan oleh jumlah produksi yang turun berangsur-angsur selama masa covid-19, hal itu juga berpengaruh pada dana yang kita keluarkan untuk di wilayah lingkungan dan sosial”.

Diketahui dari informan disini bahwa dalam menentukan biaya-biaya lingkungan, perusahaan menggunakan aturan-aturan yang ditetapkan oleh pemerintah. Dalam menentukan besaran jumlah dana yang dikeluarkan oleh dalam pengelolaan lingkungan, perusahaan menetapkannya berdasarkan jumlah produksi yang dilakukan oleh perusahaan. Karena akuntansi lingkungan hingga saat ini belum memiliki aturan lebih lanjut mengenai perhitungan jumlah biaya-biaya

lingkungan dan juga belum ada aturan yang bisa mengikat PT. Semen Bosowa Maros dalam menentukan jumlah biaya-biaya lingkungan. Seperti aturan yang pernah dikeluarkan oleh pemerintah Kalimantan timur yang mengikat entitas yang berada dalam lingkup daerah Kalimantan timur dalam Peraturan Daerah 03 Tahun 2013 tentang “tanggung jawab sosial dan lingkungan perseroan terbatas serta program kemitraan dan bina lingkungan” dalam bab 5 pasal 23 yang menetapkan pembiayaan untuk TJSL dan PKBL sebesar 3% dari laba bersih perusahaan.

*Eidetic reduction* yang dapat peneliti pahami dari diskusi dengan bapak Sanaldi adalah akuntansi lingkungan telah diterapkan oleh perusahaan walaupun belum secara maksimal, akan tetapi sebagai industry entitas telah melaksanakan kewajibannya sebagaimana di atur dalam peraturan yang ditetapkan oleh pemerintah. Pada titik ini pemahaman atas “aku” oleh bapak Sanaldi adalah “aku menerapkan akuntansi lingkungan untuk menanggapi dampak yang timbul dari aktivitas operasi perusahaan, dan aku menerapkan biaya pengelolaan lingkungan berdasarkan apa yang telah ditetapkan perusahaan dengan jumlah berdasarkan jumlah produksi yang dilakukan oleh perusahaan”.

Karena data yang diperoleh dari informan pertama mengenai penerapan akuntansi lingkungan hanya dalam tahap pengidentifikasian biaya-biaya, maka peneliti merasa perlu untuk memperoleh data lebih dalam penerapan akuntansi lingkungan. Maka peneliti merasa perlu mendapat data dari bagian *accounting*, peneliti merasa ibu Asriani Naim atau lebih akrab disebut ibu Ani dapat memberikan data yang diperlukan oleh peneliti. Pada saat mengajukan pertanyaan ke ibu Ani peneliti mencoba untuk langsung masuk ke intinya dengan langsung

menanyakan bagaimana penerapan akuntansi lingkungan yang dilakukan oleh PT.

Semen Bosowa Maros. Adapun argument dari ibu Ani adalah sebagai berikut:

“Jadi untuk akuntansi lingkungan itu kita lakukan sebagai bentuk tanggung jawabnya perusahaan yah, karena kita sadari akan apa yang kita lakukan itu memiliki dampak bagi lingkungan. Jadi (secara garis besar) penerapan akuntansi lingkungan di PT. Semen Bosowa Maros telah berjalan sebagaimana mestinya”

Dari pernyataan awal (*noema*) informan ini mengenai penerapan akuntansi lingkungan, diketahui bahwa informan mengakui bahwa secara garis besar PT. Semen Bosowa Maros telah menerapkan akuntansi lingkungan. Dari pernyataan informan ini muncul banyak pertanyaan atas pernyataan informan tersebut dalam benak peneliti, yaitu jika penerapan akuntansi lingkungan oleh perusahaan masih secara garis besar artinya terdapat garis-garis atau aturan-aturan kecil yang belum diterapkan entitas, lalu kenapa hal tersebut belum diterapkan agar akuntansi lingkungan dapat dikatakan telah diterapkan sepenuhnya. Adapun tanggapan oleh informan adalah sebagai berikut:

“(secara garis besar) akuntansi lingkungan telah diterapkan itu artinya begini yah dek, iya akuntansi itu telah kita terapkan dimana kita mengelola lingkungan dari segala dampak yang ditimbulkan aktivitas operasional perusahaan. Akan tetapi begini... iya mungkin dapat dikatakan ada aturan aturan kecil yang belum diterapkan. Jadi artinya begini yah, ehh... menurut ibu akuntansi lingkungan itu telah di terapkan akan tetapi secara (tahap akuntansi) itu belum berjalan sebagaimana mestinya. Karena biaya-biaya lingkungan itu masih kita anggap sebagai kewajiban perusahaan berdasarkan aturan pemerintah sehingga kita golongkan kedalam bagian dari beban atau biaya untuk tahun tersebut”

Awalnya informan sangat bingung mengenai apa yang sedang peneliti coba tanyakan disini, sehingga peneliti perlu menjelaskan lebih mendalam mengenai apa yang sedang peneliti tanyakan, terlihat juga informan dalam memberikan tanggapan atas pertanyaan peneliti informan beberapa kali melamun sehingga menciptakan

suasana yang hening. Karena tidak adanya aturan lebih lanjut mengenai akuntansi lingkungan sehingga perusahaan menjadikan pengelolaan lingkungan sebagai sebuah kewajiban perusahaan sesuai dengan aturan yang berlaku, dan biaya tersebut menjadi bagian dari beban operasional perusahaan untuk satu periode akuntansi. Peneliti selanjutnya tertarik untuk mengetahui mengenai apa yang di maksud oleh informan mengenai tahapan akuntansi, adapun tanggapan informan adalah sebagai berikut:

“jadi begini yah sebuah (tahapan akuntansi) kan adalah tahap dari pengidentifikasian sampai pada pengungkapan biaya-biaya dalam laporan keuangan, dimana pertama kita identifikasi dulu biaya-biaya untuk pengelolaan lingkungan, adapun proses identifikasi biaya-biaya ini kami serahkan kepada bagian lingkungan perusahaan. Pada bagian lingkungan dilakukan identifikasi dan pengukuran biaya-biaya lingkungan dengan menggunakan standart-standart yang telah di terapkan pemerintah sebagai acuannya. Dalam pengakuan biaya-biaya pengelolaan lingkungan tidak kesemuanya diakui sebagai biaya lingkungan sebab ada yang di akui sebagai bagian dari CSR perusahaann, ada yang di akui sebagai bagian dari biaya biaya lingkungan. Dalam tahap penyajian biaya-biaya lingkungan biaya tersebut diakui sebagai bagian dari biaya operasional perusahaan sebab kewajiban pengeloan tersebut telah di atur oleh peraturan yang telah di tetapkan pemerintah, sehingga kami mengakuinya sebagai operasional perusahaan karena merupakan kewajiban industry. Dan pengungkapan dalam laporan keuangan tidak diungkapkan secara khusus hanya kami masukkan dalam laporan laba rugi sebagai bagian dalam beban operasional perusahaan. Jadi secara umum kami telah menerapkan akuntansi lingkungan akan tetapi kita tidak berikan perlakuan khusus untuk biaya-biaya lingkungan, kami hanya menganggapnya sebagai kewajiban perusahaan yang menjadi bagian dari beban operasional perusahaan”.

Dari tanggapan informan atas pernyataan sebelumnya peneliti meyakini telah menemukan kesadaran terdalam (*noesis*) dari informan dalam pernyataanya atas pernyataan sebelumnya yang disampaikan, yaitu informan sadar bahwa akuntansi lingkungan telah menjadi kewajiban perusahaan yang diatur dalam aturan-aturan yang telah ditetapkan oleh pemerintah, dan secara garis besar akuntansi lingkungan

telah di terapkan akan tetapi karena tidak adanya aturan lebih lanjut mengenai akuntansi lingkungan maka perusahaan hanya menggunakan aturan pemerintah sebagai acuan khusus dalam penerapan pengelolaan lingkungan.

*Eidetic reduction* yang dapat peneliti pahami dari diskusi dengan ibu Ani adalah PT. Semen Bosowa Maros menerapkan akuntansi lingkungan dengan dengan mengikuti aturan-aturan yang telah diterapkan oleh pemerintah, dan dalam laporan keuangan biaya-biaya lingkungan diakui sebagai bagian dari biaya operasional karena menganggap pengelolaan lingkungan telah menjadi kewajiban perusahaan. Pada titik ini pemahaman atas “aku” oleh ibu Asriani Naim adalah “aku menerapkan akuntansi lingkungan sebagai kewajiban perusahaan sebagaimana yang telah diatur dalam peraturan-peraturan yang telah ditetapkan oleh pemerintah, dan aku menyajikan dan melaporkan biaya-biaya atas lingkungan dalam laporan laba-rugi sebagai bagian dari biaya operasional perusahaan.

## BAB V

### PENUTUP

#### A. Kesimpulan

Berdasarkan penelitian yang telah dilakukan serta hasil penelitian yang telah diuraikan, maka peneliti Menyusun kesimpulan sebagai berikut:

1. PT. semen Bosowa Maros memaknai akuntansi lingkungan sebagai kepedulian perusahaan terhadap lingkungan sekitar, yang diwujudkan dengan pengelolaan lingkungan sekitar dari segala dampak yang timbul dari aktivitas operasional perusahaan. Yang mana dalam pelaksanaannya menjadikan sebuah kewajiban perusahaan sebagaimana yang diatur oleh peraturan yang telah ditetapkan pemerintah. Yang mana akuntansi lingkungan ini diharapkan dapat menjadi penunjang bagi keberlangsungan hidup perusahaan dengan memperhatikan dampak terhadap lingkungan agar kedepannya tidak menimbulkan masalah yang mungkin akan mengancam operasi perusahaan. Sebagaimana pemahaman atas “aku” oleh bapak Sunaldi adalah “aku memahami akuntansi lingkungan sebagai usaha untuk mengelola lingkungan yang ada disekitar perusahaan, dari segala dampak yang ditimbulkan oleh aktivitas operasional perusahaan sebagaimana yang telah diatur oleh pemerintah”. Sedangkan pemahaman atas “aku” oleh ibu Asriani Naim adalah “aku memahami akuntansi lingkungan sebagai bentuk kepedulian perusahaan atas sebuah lingkungan dengan pengelolaan lingkungan yang baik, karena aku sadar bahwa telah menjadi tugas perusahaan dalam

mengelola lingkungan dengan baik, dari seluruh dampak dari aktivitas operasional perusahaan”

2. PT. Semen Bosowa Maros menerapkan akuntansi lingkungan mengikuti aturan-aturan yang ditetapkan pemerintah dalam mengidentifikasi biaya dalam pengelolaan lingkungan. PT. Semen Bosowa Maros mengakui bahwa penerapan akuntansi lingkungan di perusahaan telah menjadi sebuah kewajiban berdasarkan peraturan yang di tetapkan pemerintah, sehingga PT. Semen Bosowa Maros melaporkan biaya-biaya lingkungan dalam laporan laba rugi sebagai bagian dari biaya operasional perusahaan. Sebagaimana pemahaman atas “aku” oleh ibu Asriani Naim adalah “aku menerapkan akuntansi lingkungan sebagai kewajiban perusahaan seperti yang telah di atur dalam peraturan-peraturan yang telah ditetapkan oleh pemerintah, dan aku menyajikan dan melaporkan biaya-biaya atas lingkungan dalam laporan laba-rugi sebagai bagian dari biaya operasional perusahaan. Sedangkan pemahaman atas “aku” oleh bapak sanaldi adalah “aku menerapkan biaya-biaya pengelolaan lingkungan berdasarkan apa yang ditetapkan oleh perusahaan dengan mengikuti aturan yang ada, dan menentukan jumlah berdasarkan jumlah produksi yang dilakukan perusahaan.

## **B. Saran Penelitian**

Adapun saran-saran yang peneliti harapkan kepada penelitia selanjutnya adalah sebagai berikut:

1. Penelitian selanjutnya diharapkan dilakukan tidak hanya pada satu perusahaan, tetapi lebih dari satu perusahaan industri sejenis. Untuk

melihat lebih jauh melihat pemaknaan dan penerapan akuntansi lingkungan di setiap perusahaan.

2. Dalam meneliti industri sejenis, peneliti selanjutnya diharapkan mengkombinasikan perusahaan swasta dan perusahaan BUMN (Badan Usaha Milik Negara) karena adanya peraturan berbeda untuk kedua perusahaan tersebut
3. Disarankan peneliti selanjutnya untuk mengintegrasikan akuntansi lingkungan dengan nilai-nilai kearifan lokal.





## DAFTAR PUSTAKA

- Blasius Eriksibarani. Lingkungan adalah Faktor Utama Kehidupan. Diakses dari <https://www.kompasiana.com/blasiussibarani/5cf75dab3ba7f70d296c8dd5/lingkungan-adalah-faktor-utama-kehidupan?page=all>.
- Burhany, D.I. 2014. Pengaruh Implementasi Environmental Accounting Terhadap Kinerja Lingkungan dan Pengungkapan Informasi Lingkungan. ProceedingSNEB. 1-8.
- Damayanti dan P. Destia. 2013. Global Warming in the Perspective of Environmental Management Accounting (EMA). Jurnal Ilmiah ESAI, 7(1):1-14.
- Departemen Agama RI, *Al-Quran dan Terjemahannya*.
- Hansen dan Mowen. *Manajemen Biaya, Edisi Bahasa Indonesia*. Jakarta: Salemba Empat, 2004.
- Hidayati, Nurul. *Analisis Penerapan Akuntansi Biaya Lingkungan pada PT. Perkebunan Nusantara V Sei Rokan. Artikel Ilmiah*. Fakultas Ekonomi Universitas Pasir Pengaraian Rokan Hulu, 2016.
- Ikhsan, Arfan. *Akuntansi lingkungan & pengungkapannya*. Yogyakarta: Graha ilmu, 2008.
- Ikhsan, Arfan. *Akuntansi Manajemen Lingkungan*. Yogyakarta: Graha ilmu, 2009.
- Juliana. *Penerapan Environmental Accounting dalam Upaya Pencegahan Limbah Rumah Sakit*. Fakultas Ekonomi dan Bisnis Islam Universitas Islam Negeri Alauddin Makassar, 2018.
- Melin, Stella. *Analisis Penerapan Akuntansi Lingkungan Sebagai Faktor Pendukung Pengungkapan Biaya Lingkungan dalam Laporan Keuangan pada PTPN XIII (PERSERO) Unit PMS Parindu. Jurnal audit dan akuntansi*. Vol. 4 No. 1. Fakultas Ekonomi Universitas Tanjungpura, 2015.
- Muna, el munada. “*analisis penerapan akuntansi lingkungan pada PT. Perkebunan Sumatra Utara (PERSERODA) Tanjung Kasau Kabupaten Batu Bara*” *skripsi*. Fakultas Ekonomi dan Bisnis Islam, UIN Sumatra Utara. 2021
- Nuraini Anitasari. Akuntansi lingkungan. Diakses dari

<https://zahiraccounting.com/id/blog/akuntansi-lingkungan>.

Panjaitan, Imanuel Armando. *Analisis Penerapan Akuntansi Lingkungan terhadap Kinerja Lingkungan pada Perusahaan di Sumatera Utara*. Skripsi. Fakultas Ekonomi dan Bisnis Universitas Sumatera Utara, 2018.

Peraturan Pemerintah, Nomor: 27 tahun 2012 tentang *Izin Lingkungan*.

Prasylia, Siska. *Analisis Penerapan PSAK 14 tentang Akuntansi Persediaan Bahan baku pada PTPN III Medan*. Skripsi. Fakultas Ekonomi dan Bisnis Islam Universitas Islam Negeri Sumatera Utara Medan, 2019.

Rahayu, Wida. *Analisis Perlakuan Akuntansi Atas Biaya Pengolahan Limbah Pabrik Gula Lestari Nganjuk PT. Perkebunan Nusantara X*. Artikel Ilmiah. Fakultas Ekonomi Universitas Jember, 2015.

Sakeran, Umi. *Research Methods For Business Edisi Revisi*. Bandung: Remaja Rosdakarya, 2005.

Samryn, L. M. *Pengantar Akuntansi*. Depok: Raja Grafindo, 2017.

Sari, Desi Ratna. *Analisis Perlakuan Akuntansi Atas Biaya Pengolahan Limbah pada PTPN IV*. Skripsi. Fakultas Ekonomi dan Bisnis Universitas Muhammadiyah Sumatera Utara Medan, 2018.

Sari, Novita. *Analisis Penerapan Akuntansi Biaya Lingkungan Sebagai Pertanggungjawaban Sosial di RSKIA PKU Muhammadiyah Kotagede Yogyakarta*. Skripsi. Sekolah Tinggi Ilmu Ekonomi Widya Wiwaha Yogyakarta, 2018.

Sari, Risa Nurwulan. *Analisis Penerapan Akuntansi Lingkungan Sebagai Pertanggungjawaban Sosial*. Skripsi. Sekolah Tinggi Ilmu Ekonomi Widya Wiwaha Yogyakarta, 2017.

Sujarweni, V. Wiratna. *Metodologi Penelitian Bisnis dan Ekonomi*. Yogyakarta: Pustakabaru Press, 2019.

Tersiana, Andra. *Metode Penelitian*. Yogyakarta: Penerbit Yogyakarta, 2018.

Tias, Nunung Priatining. *Efektivitas Pelaksanaan Amdal & UKL UPL dalam Pengelolaan Lingkungan Hidup di Kabupaten Kudus*. Tesis. Program Pascasarjana Universitas Diponegoro Semarang, 2009.

Wardiana, Ericha Betha. *Analisis Penerapan Akuntansi Biaya Lingkungan terhadap Pengelolaan Limbah*. *Jurnal Administrasi Bisnis*. Vol. 50 No. 3.

Fakultas Ilmu Administrasi Universitas Brawijaya Malang, 2017.

Warta Dies. Peran Akuntan dalam masalah lingkungan. Diakses dari <http://www.stiesiaedu.com/serbaserbi/SS5751461c1f3e9>.

Zakky. Pengertian Amdal. Diakses dari <https://www.zonareferensi.com/pengertian-amdal/>.





## 1. Kertas Kerja Fenomenologi Bapak Sanaldi

Nama	Noema	Epoche	Noesis	Eidetic reduction
Sanaldi	Akuntansi lingkungan yah, ehhh menurut saya akuntansi lingkungan itu tentang bagaimana cara kita untuk (memanage sebuah lingkungan), ehhh dengan (dana yang memadai)	<ul style="list-style-type: none"> <li>Ehhh... akuntansi lingkungan (memanage sebuah lingkungan) artinya adalah bagaimana kita mengelola lingkungan kerja. Adapun lingkungan kerja ini meliputi semua yang ada disekitar kita seperti udara, air, tumbuh-tumbuhan, pokoknya semua yang adalah di sekitar kita. lingkungan kerjakan merupakan tempatnya kita, dalam hal ini tempat PT. Semen Bosowa Maros dalam melaksanakan segala aktivitas, maka sudah sepantasnya jika lingkungan kerja itu harus (dikelola dengan baik). Sebab jika salah satu unsur dalam lingkungan yang ada rusak maka akan mengganggu kestabilan lingkungan, dan jika kestabilan lingkungan telah rusak maka akan ikut mengganggu segala aktivitas perusahaan</li> <li>hmm... (biaya yang memadai) artinya adalah bagaimana biaya-biaya yang kita anggarkan itu dalam hal ini kan biaya-biaya atas lingkungan, dimana biaya-biaya</li> </ul>	Hhmm... (mengelola lingkungan dengan baik) itu ehhh.... dengan bagaimana kita mengelola lingkungan eh... artinya kita kelola itu lingkungannya kita agar lingkungan itu tetap terjaga keseimbangannya agar operasi perusahaan terus berlanjut. Ehh... artinya kita kita pelihara lingkungan itu dari segala aktivitas perusahaan yang dapat mengganggu kestrabilannya, eh.... agar operasinya kita terus berjalan tapi kita berusaha menanggulangi dampaknya terhadap lingkungan sebagaimana juga yang diatur oleh pemerintah. Dalam hal ini kita menganggarkan atau membudgetkan setiap tahunnya (biaya-biaya yang memadai) untuk lingkungan	Bapak sanaldi secara sadar mengamini bahwa akuntansi lingkungan telah menjadi kewajiban dari perusahaan untuk diterapkan, sebagai bentuk menanggulangi dampak yang ditimbulkan dari aktivitas operasional perusahaan. Akuntansi lingkungan diharapkan dapat menjadi penunjang keberlangsungan hidup perusahaan.

		<p>tersebut memiliki tujuan sesuai dengan yang disyaratkan oleh peraturan yang ditetapkan oleh pemerintah. Eehh... artinya aturan pemerintah yang ada kita jadikan acuanannya kita menilai manfaat dari biaya-biaya yang kita anggarakan. Jangan sampai ada sampai ada biaya yang terlalu besar tetapi dengan manfaat yang sedikit, pokoknya jangan sampai ada biaya-biaya untuk lingkungan yang terkesan boros yang kita anggarakan berdasarkan manfaatnya. Ehhh... dalam artian kita misalkan emisi gas buang yang diatur pemerintah sekian, maka selanjutnya kita lakukan adalah merancang sitem untuk memenuhi persyaratan tersebut dan membuat anggaran untuk memenuhi peraturan tersebut</p>		
<p>PT. Semen Bosowa Maros (secara umum) dapat dikatakan telah menerapkan akuntansi lingkungan,</p>	<p>• ohh... mengenai pernyataan (secara umum akuntansi lingkungan telah diterapkan) yang itu? Hmmm... jadi pernyataan saya sebelumnya itu artinya</p>	<p>hmm... pengelolaan lingkungan yang dilakukan oleh entitas (belum maksimal), ehh... artinya pengelolaan yang ada dapat kita lebih maksimalkan</p>		<p>Bapak Sanaldi secara sadar menegaskan bahwa penerapan akuntansi lingkungan yang dilakukan belum maksimal tetapi pemenuhan kewajiban atas</p>

<p>ehhh.... Perusahaan sadar akan pentingnya lingkungan sehingga pengelolaan atas lingkungan itu perlu dilakukan. Ketika kita melakukan produksi itu kan akan selalu ada dampak yang dihasilkan secara umum berdampak ke kehidupan sosial dan secara khusus memiliki dampak bagi lingkungan, sebagai perusahaan yang telah berkembang menjadi sebesar dan dalam waktu yang sudah cukup lama maka eksistensi perusahaan harus terus dijaga. Hadirnya kita di tengah-tengah masyarakat perlu untuk memberikan arti, artinya dengan adanya kita memberikan dampak positif bagi kehidupan sekitar, dimana untuk wilayah sosial kita memberikan lapangan pekerjaan bagi</p>	<p>begini.... yang saya maksudkan secara umum itu menurut pandangan saya dari divisi lingkungan itu (pelaksanaanya belum maksimal) yah. Adapun pertanyaan mengenai apakah akuntansi lingkungan telah diterapkan sepenuhnya, itu tidak dapat saya jelaskan lebih jauh. Ehh... artinya begini... saya dari disivi lingkungan itu bertungas untuk (menganggarkan) dan melaksanakan proses pengelolaan lingkungan, adapun untuk pencatatannya itu dilakukan oleh bagian accounting di bagian lingkungan hanya menyerahkan anggaran pengelolaan lingkungan dan rincian realisasi pengelolaan lingkungan. Jadi mengenai apakah akuntansi lingkungan telah dilaksanakan sepenuhnya atau belum itu tidak dapat saya jelaskan dan juga aturan aturan untuk akuntansi lingkungan itu tidak saya ketahui secara pasti</p> <ul style="list-style-type: none"> <li>• Hmm... dalam menganggarkan biaya-biaya dalam pengelolaan lingkungan itu kita buat berdasarkan</li> </ul>	<p>lagi setelah kita identifikasi manfaatnya bagi lingkungan untuk jangka waktu yang lebih lama. Pekerjaan lingkungan baik diakui atau tidak bukanlah pekerjaan yang mudah artinya pekerjaan lingkungan itu memerlukan dana yang tidak sedikit dalam pengelolaan lingkungan utamanya dalam industry semen, baik itu dilakukan secara alami atau secara modern menggunakan teknologi. Sebagai contoh seperti yang saya katakan tadi itu pengelolaan emisi gas buang pabrik, emisi yang dihasilkan pabrik itu sangat tanggi karena bahan baku yang digunakan memang berpotensi menghasilkan gas buang yang sangat tinggi sehingga emisi gas buang ini harus dikelola dengan baik dan benar. Contoh gas buang yang dihasilkan dari proses pembakaran ataupun penggilingan yang keluar melalui cerobong pabrik, kita</p>	<p>lingkungan sebagai sebuah industri telah berjalan sesuai dengan kewenangan yang ditetapkan oleh pemerintah.</p>
--	--	--	--

	<p>masyarakat sekitar dan untuk lingkungan kita menjaganya bukan malah merusaknya</p>	<p>peraturan-peraturan yang ada baik itu undang-undang, peraturan pemerintah, peraturan menteri, dan berbagai peraturan lainnya, karena pada dasarnya tidak ada kegiatan di lingkungan itu yang tidak di atur oleh pemerintah. Tidak dapat dipungkiri juga bahwa akibat covid-19 dana untuk pengelolaan lingkungan dan dana sosial atau csr perusahaan juga ikut kita turunkan, ini disebabkan oleh jumlah produksi yang turun berangsur-angsur selama masa covid-19, hal itu juga berpengaruh pada dana yang kita keluarkan untuk di wilayah lingkungan dan sosial</p>	<p>mengelolanya dengan menggunakan teknologi dengan menggunakan <i>EP</i> atau <i>back filter</i> yang harganya cukup mahal mencapai milyaran dan juga digunakan alat CMES (<i>Controlling Monitoring Emisi System</i>) dimana alat ini mengontrol gas buang yang dikeluarkan agar tidak melebihi baku mutu atau prasarat yang telah ditetapkan pemerintah. Secara alami atau dengan tanpa menggunakan teknologi itu sebagai contoh kita membuat ruang terbuka hijau yang dibuat perusahaan untuk mengurangi polusi yang ada di udara sehingga tidak terlalu mencemari lingkungan yang ada. Dan untuk yang saya maksudkan dengan pengelolaan lingkungan yang belum maksimal artinya kita sebagai bawahan juga memiliki manajemen dan kita tidak bisa untuk mengintervensi kebijakan yang telah dibuat manajemen. Walaupun</p>	
--	---	---	---	--



			pengelolaan lingkungan belum secara maksimal tetapi pelaksanaan-pelaksanaan kewajiban di industry yang akan memberikan dampak dan pengaruh pada lingkungan dan masyarakat sekitar itu sudah berjalan sesuai aturan pemerintah	
--	--	--	---	--



## 2. Kertas Kerja Fenomenologi Ibu Asriani Naim

Nama	Noema	Epoche	Noesis	Eidetic reduction
Asriani Naim	Hmmm... Akuntansi Lingkungan yah, jadi menurut saya lingkungan itu berkaitan tentang bagaimana (kepedulian dari perusahaan terhadap lingkungan sekitar), dalam hal ini kita memasukkan biaya lingkungan kedalam pencatatan akuntansi sebab biaya lingkungan tersebut adalah dampak yang timbul dari aktivitas operasional perusahaan yang harus dipikul perusahaan	(kepedulian dari perusahaan terhadap lingkungan sekitar) jadi ehh.. maksudnya itu begini dalam proses perusahaan menciptakan barang yang siap jual semua bahan baku itu kan melalui proses produksi, ehhh.... Jadi seluruh proses produksi tersebut akan ada yang menghasilkan residu atau sisa hasil produksi yang dalam keseharian lebih sering kita sebut sebagai limbah yah, limbah ini jika tidak dikelola dengan baik maka lama-kelamaan akan merusak lingkungan yah. Jadi akuntansi lingkungan itu (kepedulian) perusahaan terhadap lingkungan dari segala dampak yang hadir dari segala aktivitas yang dilakukan oleh perusahaan. Hmm.... Dapat kita simpulkan bahwa akuntansi lingkungan itu adalah kepedulian sosial dan	kepedulian perusahaan terhadap lingkungan yah, ehhh (kepedulian perusahaan) yang dimaksud disini adalah kita menaruh perhatian lebih kepada lingkungan setelah melakukan produksi, kemudian menetapkan langkah-langkah dan melakukan penganggran untuk menangani dampak yang ditimbulkan dari aktivitas operasi perusahaan. Dapat kita pahami disini yah... bahwa menaruh perhatian lebih terhadap lingkungan yang dimaksud di tadi sama saja dengan bagaimana kita mengelola segala dampak yang disebabkan aktivitas operasi perusahaan atas lingkungan dan hal tersebut juga telah di atur oleh peraturan yang ditetapkan oleh pemerintah. Semuanya kan telah diatur oleh pemerintah kita tinggal mengikutinya saja. Selain itu dengan mengelola lingkungan kita juga telah menjaga lingkungan	Ibu Asriani Naim dengan kesadaran penuh mengatakan bahwa akuntansi lingkungan merupakan bentuk nyata dari kepedulian perusahaan terhadap lingkungan atas segala dampak aktivitas operasional perusahaan yang wajib untuk diterapkan perusahaan sebagaimana telah diatur dalam peraturanyang ditetapkan pemerintah.

		lingkungan yang wajib dilakukan perusahaan terhadap lingkungan yang ada disekitar kita, yang disebabkan oleh aktivitas produksi yang memiliki dampak terhadap lingkungan yang ada	kerja perusahaan yang secara tidak langsung ikut menjaga kelangsungan operasional perusahaan	
Jadi untuk akuntansi lingkungan itu kita lakukan sebagai bentuk tanggung jawabnya perusahaan yah, karena kita sadari akan apa yang kita lakukan itu memiliki dampak bagi lingkungan. Jadi (secara garis besar) penerapan akuntansi lingkungan di PT. Semen Bosowa Maros telah berjalan sebagaimana mestinya	(secara garis besar) akuntansi lingkungan telah diterapkan itu artinya begini yah dek, iya akuntansi itu telah kita terapkan dimana kita mengelola lingkungan dari segala dampak yang ditimbulkan aktivitas operasional perusahaan. Akan tetapi begini... iya mungkin dapat dikatakan ada aturan aturan kecil yang belum diterapkan. Jadi artinya begini yah, ehh... menurut ibu akuntansi lingkungan itu telah di terapkan akan tetapi secara (tahapannya) itu belum berjalan sebagaimana mestinya. Karena biaya-biaya lingkungan itu masih kita anggap sebagai kewajiban perusahaan berdasarkan aturan pemerintah sehingga	jadi begini yah sebuah (tahapannya) kan adalah tahap dari pengidentifikasian sampai pada pengungkapan biaya-biaya dalam laporan keuangan, dimana pertama kita identifikasi dulu biaya-biaya untuk pengelolaan lingkungan, adapun proses identifikasi biaya-biaya ini kami serahkan kepada bagian lingkungan perusahaan. Pada bagian lingkungan dilakukan identifikasi dan pengukuran biaya-biaya lingkungan dengan menggunakan standart-standart yang telah di terapkan pemerintah sebagai acuannya. Dalam pengakuan biaya-biaya pengelolaan lingkungan tidak kesemuanya diakui sebagai biaya lingkungan sebab ada yang di akui sebagai bagian dari CSR	Ibu Asriani Naim secara sadar menegaskan bahwa penerapan akuntansi lingkungan merupakan sebuah kewajiban perusahaan sebagaimana peraturan yang ada, sehingga pengelolaan lingkungan pun menjadi operasional yang wajib dijalankan setiap tahunnya dan biayanya menjadi bagian dari beban operasional perusahaan.	



### 3. Dokumentasi Penelitian



UNIVERSITAS ISLAM NEGERI

ALAUDDIN  
MAKASSAR



## 4. Izin Penelitian

### A. Izin Fakultas



KEMENTERIAN AGAMA  
UNIVERSITAS ISLAM NEGERI (UIN) ALAUDDIN MAKASSAR  
**FAKULTAS EKONOMI DAN BISNIS ISLAM**  
Kampus I : Jl. Sultan Alauddin No. 63 Makassar (0411) 864928 Fax 864923  
Kampus II : Jl. H. M. Yasin Linggo No. 36 Sarana Sungguminasa - Gowa Jln. 341879 Fax 8221400

Nomor : B - 1908 /Un.06/EB-PP.00.9/015/2022  
Sifat : Penting  
Lampiran: -  
Perihal : *Permohonan Izin Penelitian*

Gowa, 11 Mei 2022

Kepada:  
**Yth. UPT P2T BKPM**  
Di-

Tempat

Assalamu Alaikum Warohmatullahi Wabarokatuh.

Dengan hormat disampaikan bahwa Mahasiswa Fakultas Ekonomi dan Bisnis Islam UIN Alauddin Makassar yang tersebut namanya dibawah ini:

Nama : **Harjauri Ma'arifat**  
NIM : 90460117044  
Fakultas : Ekonomi dan Bisnis Islam  
Jurusan : Akuntansi  
Semester : X (Sepuluh)  
Alamat : Perumahan Bosowa Meros Blok F1

Bermaksud melakukan penelitian dalam rangka penyusunan skripsi sebagai salah satu syarat untuk memperoleh gelar sarjana. Adapun judul skripsinya:

"Kajian Akuntansi Lingkungan (Studi pada PT. Semen Bosowa Maros)"

Dengan Dosen pembimbing: 1. Dr. Saifur Muchlis, SE., MSA., Akt., CA.  
2. Raodakul Jannah, S.Pd., M.Ak

Untuk maksud tersebut kami mengharapkan kiranya kepada mahasiswa yang bersangkutan dapat diberi izin melakukan penelitian di PT. Semen Bosowa Maros

Demikian harapan kami dan Terima Kasih.

Wassalam  
Dekan  
  
BUSTANI ILYAS

Terselasa

1. Salinan CVS kepada Mahasiswa di Sarana/Gowa
2. Melampirkan surat Persepsi/Itikad
3. Jaga

## B. Izin Pemerintah Provinsi



**PEMERINTAH PROVINSI SULAWESI SELATAN**  
**DINAS PENANAMAN MODAL DAN PELAYANAN TERPADU SATU PINTU**

Jl. Bougenville No.5 Telp. (0411) 441077 Fax. (0411) 448938  
Website : <http://simap-new.sulselprov.go.id> Email : [ptsp@sulselprov.go.id](mailto:ptsp@sulselprov.go.id)  
Makassar 90231

Nomor : 1029/S.01/PTSP/2022 Kepada Yth.  
Lampiran : - Pimpinan PT Semen Bosowa Maros  
Perihal : Izin penelitian

di-  
Tempat

Berdasarkan surat Dekan Fak. Ekonomi dan Bisnis Islam UIN Alauddin Makassar Nomor : B-1908/Un.06/EB/PP.00.9/05/2022 tanggal 11 Mei 2022 perihal tersebut diatas, mahasiswa/peneliti dibawah ini:

Nama : HARJAURI MA'RIFAT  
Nomor Pokok : 90400117044  
Program Studi : Akuntansi  
Pekerjaan/Lembaga : Mahasiswa (S1)  
Alamat : Jl. H. M. Yasin Limpo No. 36, Gowa  
PROVINSI SULAWESI SELATAN

Bermaksud untuk melakukan penelitian di daerah/kantor saudara dalam rangka menyusun SKRIPSI, dengan judul :

" KAJIAN AKUNTANSI LINGKUNGAN (STUDI PADA PT. SEMEN BOSOWA MAROS) "

Yang akan dilaksanakan dari : Tgl. 17 Mei s/d 17 Juni 2022

Sehubungan dengan hal tersebut diatas, pada prinsipnya kami *menyetujui* kegiatan dimaksud dengan ketentuan yang tertera di belakang surat izin penelitian.

Demikian Surat Keterangan ini diberikan agar dipergunakan sebagaimana mestinya.

Diterbitkan di Makassar  
Pada Tanggal 17 Mei 2022



A.n. GUBERNUR SULAWESI SELATAN  
PLT. KEPALA DINAS PENANAMAN MODAL DAN PELAYANAN TERPADU  
SATU PINTU PROVINSI SULAWESI SELATAN



Dra. Hj SUKARNIATY KONDOLELE, M.M.  
Pangkat : PEMBINA UTAMA MADYA  
Nip : 19650606 199003 2 011

Tembusan Yth  
1. Dekan Fak. Ekonomi dan Bisnis Islam UIN Alauddin Makassar di Makassar;  
2. *Pertinggal.*

### C. Izin PT. Semen Bosowa Maros

**PT SEMEN BOSOWA MAROS**  
Unit Bisnis, Klat. Serlimung Kabupaten Maros  
Sulawesi Selatan - INDONESIA  
Tel. (0241) 32222  
Fax. (0241) 32224

Maros, 18 Mei 2022

Nomor : HR/OU/FM/22 - 059  
Hal : Jawaban Permohonan Penelitian

Kepada Yth.,  
Universitas Islam Negeri Alauddin Makassar

Memperhatikan surat permohonan Penelitian dari Universitas Islam Negeri Alauddin Makassar dengan nomor: 1029/S.01/PTSP/2022, maka bersama ini disampaikan hal-hal sebagai berikut :

1. Bahwa manajemen PT. Semen Bosowa Maros bersedia untuk memberikan kesempatan kepada Peserta sebanyak 1 Orang.
  - Harjauri Ma'rifat
2. Peserta diwajibkan melampirkan surat keterangan/Sertifikat Vaksin Covid-19 minimal vaksin pertama;
3. Peserta diwajibkan melampirkan surat keterangan Bebas Covid-19 1x24 jam sebelum jadwal Penelitian (Rapid Test/Swab Test Anti Gen);
4. Peserta diwajibkan membawa Alat Pelindung Diri (APD) berupa helm (warna kuning) dan sepatu safety (khusus jurusan teknik atau penempatan safety/enviro);
5. Jadwal Penelitian kami atur tanggal 18 Mei sd/ 18 Juni 2022. Dimohon Peserta yang bersangkutan untuk datang melapor di HRD PT Semen Bosowa Maros Desa Baruga Kecamatan Bantimurung, Kabupaten Maros;
6. Peserta diwajibkan mengikuti induksi HRD PT. Semen Bosowa Maros pada tanggal 18 Mei 2022 pukul 09.00 wita (tidak mengikuti induksi dianggap mengundurkan diri);
7. Jumlah peserta tidak dapat ditambah atau ditukar dengan peserta lain tanpa persetujuan dari manajemen PT Semen Bosowa Maros;
8. Melampirkan fotocopi asuransi kecelakaan kerja Institusi terkait / BPJS Kesehatan;
9. Membawa copy-an surat balasan ini pada saat mengikuti induksi;
10. Tidak melengkapi salah satu persyaratan di atas maka kami tidak mengizinkan untuk melaksanakan praktek kerja industri/penelitian pada PT Semen Bosowa Maros.

Demikian jawaban kami, atas perhatian dan kerjasamanya diucapkan terima kasih.

PT SEMEN BOSOWA MAROS

  
**FIRMANSYAH**  
HR Dept. Head





## D. Selesai Melaksanakan Penelitian

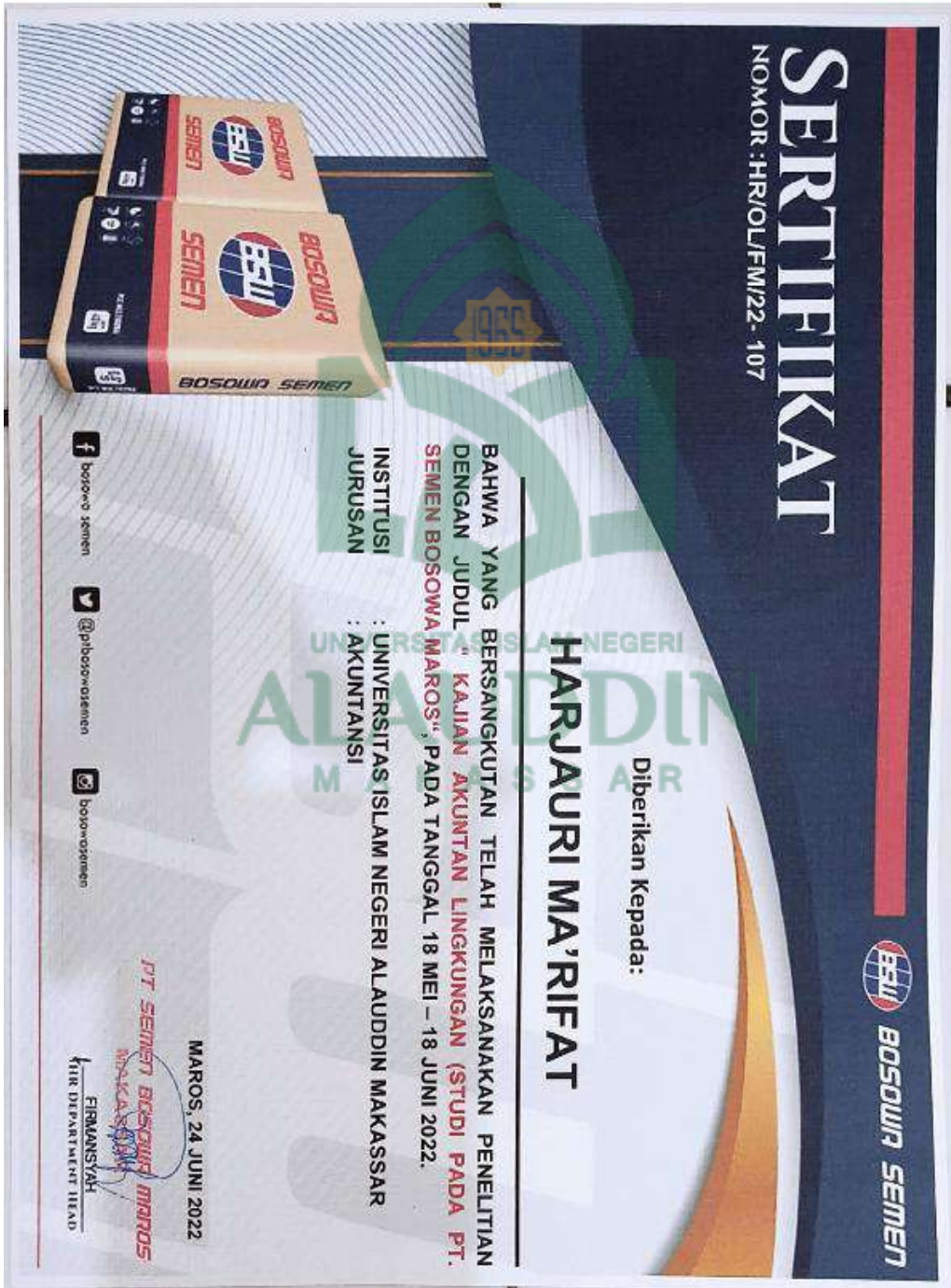

## 5. Laporan Laba Rugi

PT Semen Bosowa Maros		2021
Penjualan	Rp	790.486.465.067
Beban Pokok Penjualan	Rp	720.617.064.070
<b>Laba Kotor</b>	<b>Rp</b>	<b>69.869.400.997</b>
Biaya Operasional	Rp	69.739.663.815

Sumber : PT Semen Bosowa Maros (Data diolah)

**PT SEMEN BOSOWA MAROS  
MAKASSAR**

**UNIVERSITAS ISLAM NEGERI  
ALAUDDIN  
MAKASSAR**

## 6. Anggaran Biaya Lingkungan

### DAFTAR BIAYA LINGKUNGAN PT SEMEN BOSOWA MAROS

TAHUN 2021

No.	Nama Biaya	Jumlah
1	Biaya pelatihan pegawai	88.000.000
2	Biaya daur ulang	40.000.000
3	Biaya mengaudit aktivitas lingkungan	45.000.000
4	Biaya pemantauan dan pengukuran lingkungan	510.000.000
5	Biaya pengolahan dan membuang sampah organik dan anorganik	565.000.000
6	Biaya pengelolaan Limbah B3	1.100.000.000
7	Biaya jaminan reklamasi	300.000.000
8	Biaya yang timbul karena adanya kewajiban untuk memenuhi peraturan pemerintah agar dimasa depan tidak muncul masalah lingkungan	60.000.000
<b>Total</b>		<b>2.708.000.000</b>

PT Semen Bosowa Maros

  
SANALDI  
Environment Dept. Head

## 7. Realisasi Biaya Lingkungan

<b>NO</b>	<b>Nama Biaya</b>	<b>Jumlah</b>
1	Biaya mengaudit aktivitas lingkungan	30.000.000
2	Biaya pemantauan dan pengukuran lingkungan	150.000.000
3	Biaya pengolahan limbah B3	210.000.000
4	Biaya jaminan reklamasi	35.000.000
5	Biaya yang timbul karena adanya kewajiban untuk memenuhi peraturan pemerintah agar dimasa depan tidak muncul masalah lingkungan	25.000.000
<b>JUMLAH</b>		<b>450.000.000</b>

## 8 Turnitin

### KAJIAN AKUNTANSI LINGKUNGAN

#### ORIGINALITY REPORT



#### PRIMARY SOURCES

1	<a href="http://repository.uinsu.ac.id">repository.uinsu.ac.id</a> Internet Source	10%
2	<a href="http://www.scribd.com">www.scribd.com</a> Internet Source	3%
3	<a href="http://repositori.uin-alauddin.ac.id">repositori.uin-alauddin.ac.id</a> Internet Source	3%
4	<a href="http://www.bosowa.co.id">www.bosowa.co.id</a> Internet Source	2%
5	<a href="http://www.stiesiaedu.com">www.stiesiaedu.com</a> Internet Source	1%
6	<a href="http://Dspace.Uii.Ac.Id">Dspace.Uii.Ac.Id</a> Internet Source	1%

Exclude quotes On

Exclude matches < 1%

Exclude bibliography Off

## 9. Persuratan



### KEPUTUSAN DEKAN FAKULTAS EKONOMI DAN BISNIS ISLAM UIN ALAUDDIN MAKASSAR

Nomor : 196 / Tahun 2022

#### PEMBIMBING DALAM PENELITIAN DAN PENYUSUNAN SKRIPSI MAHASISWA JURUSAN AKUNTANSI FAKULTAS EKONOMI DAN BISNIS ISLAM UIN ALAUDDIN MAKASSAR DENGAN RAHMAT TUHAN YANG MAHA ESA

Dekan Fakultas Ekonomi dan Bisnis Islam UIN Alauddin Makassar setelah :

- Membaca** : Surat Permohonan Mahasiswa Fakultas Ekonomi dan Bisnis Islam UIN Alauddin Makassar, Harjauri Ma'rifat Nim: 90400117044 tertanggal 28 Januari 2022 untuk mendapatkan Pembimbing Skripsi dengan Judul: "Kajian Akuntansi Lingkungan (Studi Pada PT. Semen Bosowa Maros)
- Menimbang** : a. Bahwa untuk membantu penelitian dan penyusunan skripsi mahasiswa tersebut, dipandang perlu untuk menetapkan pembimbing/ pembantu pembimbing penyusunan skripsi mahasiswa tersebut diatas  
b. Bahwa mereka yang ditetapkan dalam surat keputusan dipandang cakap dan memenuhi syarat untuk diserahi tugas sebagai pembimbing/pembantu pembimbing menyusun skripsi mahasiswa tersebut diatas
- Mengingat** : 1. Undang-Undang Nomor 20 Tahun 2003 tentang Sistem Pendidikan Nasional;  
2. Undang-undang Nomor 12 Tahun 2012 tentang Pendidikan Tinggi;  
3. Peraturan Pemerintah Nomor 13 Tahun 2010 yang disempurnakan dengan Peraturan Pemerintah Nomor 66 Tahun 2010  
4. Keputusan Presiden RI Nomor 57 Tahun 2005 tentang Perubahan Status Institute Agama Islam Negeri Alauddin Makassar menjadi Universitas Islam Negeri Alauddin Makassar;  
5. Keputusan Menteri Agama RI Nomor 2 Tahun 2006 tentang Mekanisme Pelaksanaan Pembayaran atas Balas Anggaran Pendapatan Dan Belanja Negara di Lingkungan Kementerian Agama,  
6. Peraturan Menteri Agama RI Nomor 25 Tahun 2013 dan Peraturan Menteri Agama Nomor 85 Tahun 2013 Tentang Organisasi dan Tata Kerja UIN Alauddin Makassar;  
7. Keputusan Menteri Agama RI Nomor 93 Tahun 2007 tentang Statuta UIN Alauddin Makassar.
- MEMUTUSKAN**
- Pertama** : Mengangkat / Menunjuk Saudara :  
1. Dr. Saiful, SE, M.SA, Ak  
2. Raodahul Jannah, S.Pd., M. Ak
- Kedua** : Tugas Pembimbing/ Pembantu Pembimbing dalam Penelitian dan Penyusunan Skripsi Mahasiswa adalah memeriksa draft skripsi dan naskah skripsi, memberi bimbingan, petunjuk-petunjuk, perbaikan mengenai materi, metode, bahasa dan kemampuan menguasai masalah
- Ketiga** : Segala biaya yang timbul akibat dikeluarkannya surat keputusan ini dibebankan pada anggaran belanja Fakultas Ekonomi Dan Bisnis Islam UIN Alauddin Makassar.
- Keempat** : Surat Keputusan ini mulai berlaku sejak tanggal ditetapkan dan apabila dikemudian hari terdapat kekehliran didalamnya akan diperbaiki sebagaimana mestinya.
- Kelima** : Surat Keputusan ini disampaikan kepada masing-masing yang bersangkutan untuk diketahui dan dilaksanakan dengan penuh tanggungjawab.

Diterapkan di : Samata-Gowa  
Pada tanggal : 31 Januari 2022





KEMENTERIAN AGAMA  
UNIVERSITAS ISLAM NEGERI (UIN) ALAUDDIN MAKASSAR  
**FAKULTAS EKONOMI DAN BISNIS ISLAM**

Kampus : Jl. St. Alauddin No. 63 Makassar Tlp. (0411) 864938 Fax 864933  
Kampus II : Jl. M. Yasin Limpo No. 36 Samata - Gowa Tlp. 841879 Fax 8221400

Nomor : B - 1441/Un.06/EB/PP.00.93/2022 Samata, 30 Maret 2022  
Lampiran : -  
Hal : **Undangan Seminar Proposal**  
*A.n. Harjauri Ma'rifat/90400117043*

**Kepada Yth,**  
Bapak/Ibu Penguji dan Pembimbing  
Di  
Tempat

*Assalamu Alaikum Wr. Wb.*

Dengan hormat kami mengundang Bapak/Ibu Penguji dan Pembimbing, untuk menghadiri dan melaksanakan serta bertindak selaku pembimbing dan penguji pada Seminar Draft Skripsi, yang insya Allah akan dilaksanakan pada:

Hari/Tanggal : Selasa, 5 April 2022  
Waktu : 09.00 -12.00 WITA  
Judul Skripsi : Kajian Akuntansi Lingkungan (Studi Pada PT. Semen Bosowa)  
Tempat : Dilakukan secara daring

Atas segala perhatian dan kehadirannya diucapkan banyak terima kasih.

UNIVERSITAS ISLAM NEGERI  
**ALAUDDIN**  
MAKASSAR  
Wassalam,  
a.n. Dekan  
Kuasa Dekan  
Nomor : B-1441/Un.06/EB/KP.01.2/03/2022  
Tanggal : 25 Maret 2022  
Wakil Dekan Bld. Kemahasiswaan dan Kerjasama



Catatan:  
Pembimbing dan Penguji dipersilakan:  
- Taktik - Koneksi dan Rantai - Bertik



KEPUTUSAN DEKAN FAKULTAS EKONOMI DAN BISNIS ISLAM UIN ALAUDDIN MAKASSAR  
NOMOR : 990 TAHUN 2022

TENTANG

PANITIA DAN TIM PENGUJI SEMINAR PROPOSAL PENELITIAN DAN PENYUSUNAN SKRIPSI MAHASISWA  
A.n.Harjauri Ma'rifat, NIM : 90400117043  
JURUSAN AKUNTANSI FAKULTAS EKONOMI DAN BISNIS ISLAM UIN ALAUDDIN MAKASSAR  
DENGAN RAHMAT TUHAN YANG MAHA ESA  
DEKAN FAKULTAS EKONOMI DAN BISNIS ISLAM UIN ALAUDDIN MAKASSAR

- Membaca : Surat Perencanaan Mahasiswa Fakultas Ekonomi dan Bisnis Islam UIN Alauddin Makassar, Nama **Harjauri Ma'rifat**, NIM: **90400117043** tertanggal 18 Maret 2022 untuk melaksanakan Seminar Proposal Skripsi dengan Judul: **Kajian Akuntansi Lingkungan (Studi Pada PT. Semen Bosowa)**;
- Menimbang : a. Bahwa untuk pelaksanaan dan kelancaran seminar proposal penelitian, perlu dibentuk panitia dan tim penguji seminar proposal penelitian dan penyusunan skripsi;  
b. Bahwa mereka yang ditunjuk dalam surat keputusan ini dianggap cakap dan memenuhi syarat untuk diserahi tugas sebagai pembimbing dan penguji penyusunan skripsi mahasiswa tersebut diatas;  
c. Pembimbing dan penguji penyusunan skripsi mahasiswa tersebut diatas;
- Mengingat : 1. Undang-undang No. 20 Tahun 2003 tentang Sistem Pendidikan Nasional;  
2. Undang-undang No. 12 Tahun 2012 tentang Pendidikan Tinggi;  
3. Peraturan Pemerintah Nomor 12 Tahun 2010 yang disempurnakan dengan Peraturan Pemerintah No. 55 Tahun 2010;  
4. Keputusan Presiden Nomor 57 Tahun 2005 tentang Perubahan Institut Agama Islam Negeri Alauddin menjadi Universitas Islam Negeri Alauddin Makassar;  
5. Keputusan Menteri Agama RI Nomor 2 Tahun 2006 tentang Mekanisme Pelaksanaan Pembayaran atas Bahan Anggaran Pendidikan dan Belanja Negara di Lingkungan Kementerian Agama;  
6. Peraturan Menteri Agama RI No. 25 Tahun 2013 dan Peraturan Menteri Agama RI No 55 tahun 2013 tentang Organisasi dan Tata Kerja UIN Alauddin Makassar;  
7. Keputusan Menteri Agama RI Nomor 93 Tahun 2007 tentang Statuta UIN Alauddin Makassar.

MEMUTUSKAN

- Menetapkan : 1. Membentuk Panitia dan Tim Penguji Seminar Proposal penelitian dan penyusunan skripsi Jurusan **AKUNTANSI** Fakultas Ekonomi dan Bisnis Islam UIN Alauddin Makassar dengan komposisi:
- |               |  |
|---------------|--|
| Ketua         | : Dr. Muh. Wahyuddin Abdullah, SE., M.Si., Ak. |
| Sekretaris    | : Memen Suwandi, SE., M.Si.                    |
| Pembimbing I  | : Dr. Saiful Muchlis, SE., M.Si.               |
| Pembimbing II | : Raodahtul Jannah, S.Pd., M.Ak.               |
| Penguji I     | : Dr. Mustakim Muchlis, S.E., M.Si, Ak., CA.   |
| Penguji II    | : Mustafa Umar, S.Ag., M.Ag.                   |
| Pelaksana     | : Farid Arfan, S.Pd. I                         |
2. Panitia bertugas melaksanakan seminar proposal skripsi, memberi bimbingan, petunjuk petunjuk, perbaikan mengenai materi, metode, bahasa dan dan kemampuan menguasai masalah penyusunan skripsi  
3. Surat Keputusan ini mulai berlaku sejak tanggal di tetapkan dan apabila dikemudian hari terdapat kekeliruan dalam surat akan diperbaiki sebagaimana mestinya  
4. Apabila dikemudian hari ternyata terdapat kekeliruan dalam surat keputusan ini akan diubah dan diperbaiki sebagaimana mestinya

Surat Keputusan ini disampaikan kepada yang bersangkutan untuk diketahui dan dilaksanakan dengan penuh tanggungjawab.

Ditetapkan di : **Samata-Gowa**  
Pada tanggal : **29 Maret 2022**  
Kuasa Dekan  
Nomor : **B-1441/Un.06/EB/KP.01.2/03/2022**  
Tanggal : **25 Maret 2022**

  
AMIRUDDIN K

PEMERAKSA : KEPALA TATA USAHA  
(AKHRIYUNISA) : (H. NURMALLI, S.E., MM)





UNIVERSITAS ISLAM NEGERI (UIN) ALAUDDIN MAKASSAR  
**FAKULTAS EKONOMI DAN BISNIS ISLAM**

Kampus I : Jl. Sit. Alauddin No. 63 Makassar Tlp. (0411) 864928 Fax 864923  
Kampus II : Jl. H. M. Yasin Limpo No. 36 Samata - Gowa Tlp. 841879 Fax.8221400

Nomor : B - 4513 /Un.06/EB/PP.00.91/12022  
Sifat : Penting  
Lamp : -  
Hal : Undangan Seminar Hasil

Samata, 25 Juli 2022.

Kepada Yth  
Bapak/Ibu Penguji dan Pembimbing  
Di-  
Makassar

**Assalamu Alaikum Wr. Wb.**

Dengan hormat, kami mengundang Bapak/Ibu untuk menghadiri Seminar Hasil Penelitian Mahasiswa:

Nama : Harjauri Marifat  
NIM : 90400117044  
Jurusan : AKUNTANSI  
Judul Skripsi : Kajian Akuntansi Lingkungan (Studi Pada PT. Semen Bosowa Maros)  
Yang Insya Allah akan dilaksanakan pada :  
Hari/Tanggal : Jumat, 5 Agustus 2022  
Waktu : 09.00 - 12.00 WITA  
Tempat : Ruang Seminar

Demikian undangan ini, atas perhatian bapak/ibu diucapkan terima kasih.



Catatan:  
Pembimbing dan Penguji berpakaian:  
- Laki-laki : Kemeja dan Berdasi / Batik  
- Wanita : Menyusutkan



**KEPUTUSAN DEKAN FAKULTAS EKONOMI DAN BISNIS ISLAM UIN ALAUDDIN MAKASSAR  
NOMOR : 2042 TAHUN 2022**

**TENTANG**

**PANITIA DAN TIM PENGUJI SEMINAR HASIL PENELITIAN DAN PENYUSUNAN SKRIPSI MAHASISWA  
A.n. HARJUDI MATHOT, NIM : 90400117084**

**JURUSAN AKUNTANSI FAKULTAS EKONOMI DAN BISNIS ISLAM UIN ALAUDDIN MAKASSAR**

**DENGAN RAHMAT TUHAN TANG MAHA ESA**

**DEKAN FAKULTAS EKONOMI DAN BISNIS ISLAM UIN ALAUDDIN MAKASSAR**

- Membaca : Surat Permohonan Mahasiswa Fakultas Ekonomi dan Bisnis Islam UIN Alauddin Makassar, Rajauri Marraji, NIM: 9040117084 untuk melaksanakan seminar hasil pada hari Minggu, tanggal 12 Juni 2022 pukul 08.00 WIB di Ruang Akuntansi 1, Gedung Akuntansi, Fakultas Ekonomi dan Bisnis Islam UIN Alauddin Makassar.
- Membaca : Surat Keputusan Tim Pengarah dan Pembimbing Skripsi (TPS) yang ditunjuk oleh Panitia Undang-undang No. 12 Tahun 2013 tentang Sistem Pendidikan Nasional.
- Membaca : Peraturan Menteri Agama RI No. 66 Tahun 2010 yang disempulakan dengan Keputusan Presiden Nomor 66 Tahun 2010 yang disempulakan dengan Peraturan Menteri Agama RI No. 57 Tahun 2008 tentang Perubahan Instruksi Agama ke-3 tahun 2008 tentang Pelaksanaan Kegiatan Keagamaan Islam di Lingkungan Kantor Kementerian Agama.
- Membaca : Peraturan Menteri Agama RI No. 25 Tahun 2013 dan Peraturan Menteri Agama RI No. 83 tahun 2013 tentang Organisasi dan Tata Kerja UIN Alauddin Makassar.
- Membaca : Keputusan Menteri Agama RI, Nomor 93 Tahun 2007, tentang Statuta UIN Alauddin Makassar.

**MEMUTUSKAN**

Menetapkan Panitia dan Tim Penguji Seminar Hasil Jurusan Akuntansi Fakultas Ekonomi dan Bisnis Islam UIN Alauddin Makassar dengan komposisi:

- Ketua** : Prof. Dr. H. Abustani Ilyas, M.A.G.  
**Pembimbing** : Dr. Muhs. Wahyudin Abdulkah, S.E., M.Si., A.K.  
**Pengarah** : Dr. Saiful Muchlisin, S.P., M.Pd., M.A.  
**Pengujii I** : Dr. Mubakham Mubakham, S.P., M.Si, A.K., CA.  
**Pengujii II** : Mustafa Umar, S.A.G., M.A.G.

Penelitian skripsi mahasiswa seminar hasil mendapat bimbingan, petunjuk, perbaikan mengenai materi, metode, bahasa dan kemampuan penelitian. Setelah melalui proses penyusunan skripsi, penelitian dan pembimbingan di Fakultas Ekonomi dan Bisnis Islam UIN Alauddin Makassar, apabila dikemukakan hasil ternyata terdapat kekeliruan dalam surat keputusan ini akan diubah dan diperbaiki sebagaimana mestinya.

- Kedua : 1. Panitia bertugas mengadakan seminar hasil, memberi bimbingan, petunjuk, dan perbaikan materi, metode, bahasa dan kemampuan penelitian.  
 2. Surat Keputusan ini disampaikan kepada yang bersangkutan untuk diketahui dan dilaksanakan dengan penuh tanggungjawab.

Ditetapkan di : **Semola-Gowa**  
 Pada tanggal : **27 Juni 2022**



Tembusan :  
 1. Dekan Fakultas Ekonomi dan Bisnis Islam UIN Alauddin Makassar  
 2. Ketua Jurusan Akuntansi Fakultas Ekonomi dan Bisnis Islam UIN Alauddin Makassar  
 3. Ketua Tim Pengarah dan Pembimbing Skripsi (TPS)

PERUSAHAAN (Paling Atas)	KEPILA YATA UJUNG (M, Nomor, 3, 1-35)
--------------------------	---------------------------------------



KEMENTERIAN AGAMA  
UNIVERSITAS ISLAM NEGERI (UIN) ALAUDDIN MAKASSAR  
**FAKULTAS EKONOMI DAN BISNIS ISLAM**

Kampus I : Jl. Sit. Alauddin No. 63 Makassar Tlp. (0411) 864928 Fax 864923  
Kampus II : Jl. H. M. Yasin Limpo No. 36 Samata Sungguminaha - Gowa Tlp. 841879 Fax.8221400

Nomor : B-493e /Un.06/EB/PP.00.9/8/2022

Samata, 11 Agustus 2022

Sifat : Penting

Lamp :-

Hal : **Undangan Ujian Munaqasyah**

Kepada Yth

Bapak/Ibu Penguji dan Pembimbing  
Di-

Makassar

**Assalamu Alaikum Wr. Wb.**

Dengan hormat, kami mengundang Bapak/Ibu untuk menghadiri Ujian Munaqasyah Mahasiswa:

Nama : Harjuni Ma'rifat  
NIM : 90400117044  
Jurusan : AKUNTANSI  
Judul Skripsi : "Kajian Akuntansi Lingkungan (Studi Pada PT. Semen Bosowa Maros)"

Yang Insya Allah akan dilaksanakan pada :  
Hari/Tanggal : Selasa, 16 Agustus 2022  
Waktu : 09.00 - 12.00 WITA  
Tempat : Ruang Ujian

Demikian undangan ini, atas perhatian bapak/ibu diucapkan terima kasih.

Wassalam  
Dekan,  
  
ABUSTANI ILYAS

**Catatan:**

- Pembimbing dan Penguji berpakaian:  
- Laki-laki : Kemeja dan Berdasi / Batik  
- Wanita : Merve-suailker



ALAUDDIN  
KEPUTUSAN DEKAN FAKULTAS EKONOMI DAN BISNIS ISLAM  
UIN ALAUDDIN MAKASSAR  
NOMOR : 2337 TAHUN 2022

TENTANG

PANITIA DAN TIM PENGUJI MUNAQASYAH  
JURUSAN AKUNTANSI FAKULTAS EKONOMI DAN BISNIS ISLAM  
DENGAN RAHMAT TUHAN YANG MAHA KUASA  
DEKAN FAKULTAS EKONOMI DAN BISNIS ISLAM UIN ALAUDDIN MAKASSAR

- Membaca : Surat permohonan : Harjauri Ma'rifat  
NIM : 90400117044  
Tanggal : 9 Agustus 2022  
Mahasiswa Jurusan : AKUNTANSI  
Untuk Ujian Skripsi/ Munaqasyah yang berjudul "Kajian Akuntansi Lingkungan (Studi Pada Pt. Semen Bosowa Maros)"
- Menimbang : 1. Bahwa saudara tersebut diatas telah memenuhi persyaratan Ujian Skripsi/ Munaqasyah  
2. Bahwa untuk pelaksanaan dan kelancaran ujian/ Munaqasyah perlu dibentuk panitia ujian.
- Mengingat : 1. Undang-undang No. 20 Tahun 2003 tentang Sistem Pendidikan Nasional;  
2. Peraturan Pemerintah Nomor 60 Tahun 1999 tentang Pendidikan Tinggi;  
3. Keputusan Presiden Nomor 57 Tahun 2005 tentang Perubahan IAIN Alauddin menjadi UIN Alauddin Makassar;  
4. Keputusan Menteri Agama RI Nomor 2 Tahun 2006 tentang Mekanisme Pelaksanaan Pembayaran atas Bahan Anggaran Pencapaian dan Belanja Negeri di Lingkungan Kementerian Agama;  
5. Keputusan Menteri Agama RI No. 5 Tahun 2006 tentang Organisasi dan Tata Kerja UIN Alauddin Makassar;  
6. Keputusan Menteri Agama RI Nomor 93 Tahun 2007 tentang Statuta UIN Alauddin Makassar;  
7. Keputusan Menteri Keuangan No.330/05/2008 tentang penetapan UIN Alauddin Makassar pada Departemen Agama sebagai Instansi Pemerintah yang menerapkan pengelolaan Badan Layanan Umum (BLU);  
8. Surat Keputusan Rektor UIN Alauddin Nomor 241 B Tahun 2010 Tentang Pedoman Edukasi UIN Alauddin;

MEMUTUSKAN

- Menetapkan : 1. Membentuk Panitia Ujian Skripsi/ Munaqasyah Fakultas Ekonomi dan Bisnis Islam UIN Alauddin Makassar dengan komposisi:

Ketua : Prof. Dr. H. Abustani Iyas, M.Ag.  
Sekretaris : Dr. Muh. Wahyuddin Abdullah, SE, M.Si., Ak.  
Penguji I : Dr. Mustakim Muchlis, S.E., M.Si., Ak. CA.  
Penguji II : Mustofa Umar, S.Ag., M. Ag.  
Pembimbing I : Dr. Saiful Muchlis, SE, M.Si.  
Pembimbing II : Roudhotul Jannah, S.Pd., M.Ak.  
Pelaksana : Roshani

2. Panitia bertugas melaksanakan ujian Skripsi/Munaqasyah bagi saudara yang namanya tersebut diatas.  
3. Biaya pelaksanaan ujian dibebankan kepada anggaran Fakultas Ekonomi dan Bisnis Islam UIN Alauddin Makassar.  
4. Apabila dikemudian hari ternyata terdapat kekeliruan dalam surat keputusan ini akan diubah dan diperbaiki sebagaimana mestinya.

Keputusan ini disampaikan kepada yang bersangkutan untuk diketahui dan dilaksanakan dengan penuh rasa tanggung jawab.

Ditetapkan di : Samata-Gowa  
Pada tanggal : 11 Agustus 2022



PEMRAKASA (FAKHRUNISA)	KEPALA TATA USAHA (H. NURMIAI, S.E., MM)

## RIWAYAT HIDUP



**Harjauri Ma'rifat**, dilahirkan di Makassar pada tanggal 18 Agustus 1998. Penulis merupakan anak pertama dari lima bersaudara, dari pasangan Bapak Hamir Rukka dan Ibu Nur Lailah. Penulis Berasal dari Kec. Rappocini, Kota Makassar. Penulis memulai pendidikan pada tahun 2004-2005 di TK IAIN Makassar. Penulis menempuh pendidikan sekolah dasar pada SDN. Kompleks Ikip pada 2005-2011. Kemudian tahun 2011-2014 melanjutkan pendidikan pada tingkat sekolah menengah pertama di SMP Negeri 2 Maros. Penulis melanjutkan pendidikan tahun 2014-2017 tingkat sekolah menengah atas di SMA Negeri 1 Maros. Setelah lulus dari sekolah menengah atas, penulis melanjutkan pendidikan di Universitas Islam Negeri Alauddin Makassar melalui jalur SBMPTN dengan program studi Akuntansi, Fakultas Ekonomi dan Bisnis Islam tahun 2017 dan berhasil menyelesaikan studi sarjana (S1) tahun 2022.

UNIVERSITAS ISLAM NEGERI  
**ALAUDDIN**  
M A K A S S A R