

**GERAKAN PERLAWANAN SENIMAN
(STUDI KASUS KARYA SENI UKM SB eSA MERESPON KEBIJAKAN
PEMERINTAH)**



SKRIPSI

Diajukan untuk Memenuhi Salah Satu Syarat Memperoleh Gelar
Sarjana Sosial (S. Sos) Pada Prodi Sosiologi Agama
Fakultas Ushuluddin Filsafat dan Politik
UIN Alauddin Makassar

Oleh :

MUHAMMAD IQBAL
NIM : 30400119058

UNIVERSITAS ISLAM NEGERI
ALAUDDIN
M A K A S S A R

FAKULTAS USHULUDDIN FILSAFAT DAN POLITIK

UIN ALAUDDIN MAKASSAR

2023

PERNYATAAN KEASLIAN SKRIPSI

Mahasiswa yang bertanda tangan di bawah ini:

Nama : Muhammad Iqbal

NIM : 30400119058

Tempat/Tgl. Lahir : Cabenge / 19 November 2000

Jurusan : Sosiologi Agama

Fakultas : Ushuluddin dan Politik

Alamat : Emmy Saellan III

Judul : Gerakan Perlawanan Seniman (Studi Kasus Karya Seni UKM SB eSA Merespon Kebijakan Pemerintah)

Menyatakan dengan sesungguhnya dan penuh kesadaran bahwa skripsi ini merupakan hasil karya diri saya pribadi. Jika di kemudian hari terbukti bahwa skripsi ini merupakan hasil plagiat, tiruan, duplikat, atau dibuat oleh orang lain, sebagian ataupun keseluruhan, maka skripsi dan gelar yang diperoleh batal demi hukum.

Gowa, 21 Juli 2023

Penyusun

Muhammad Iqbal
30400119058

UNIVERSITAS ISLAM NEGERI
ALAUDDIN
M A K A S S A R

PENGESAHAN SKRIPSI

Skripsi yang berjudul, "Gerakan Perlawanan Sentiman (Studi Kasus Karya Seni UKM SB Esa Meringan Kebijakan Pemerintah)", yang disusun oleh **Muhammad Iqbal**, NIM: **30400119058**, Mahasiswa Program Studi Sosiologi Agama pada Fakultas Ushuluddin dan Filsafat, UIN Alauddin Makassar, telah diuji dan dipertahankan dalam Sidang *Mawaqiyah* yang diselenggarakan pada hari Senin, tanggal 25 September 2023 M, bertepatan dengan 9 Rabiul Awal 1445 H, dinyatakan telah dapat diterima sebagai salah satu syarat untuk memperoleh gelar **Sarjana Sosial (S.Sos)** dalam Ilmu Sosiologi Agama (dengan beberapa perbaikan).

Gowa, 18 Desember 2023 M
5 Jumadil Akhir 1445 H

DEWAN PENGUJI

Ketua	: Dr. Wahyuni, S.Sos., M.Si.	(.....)
Sekretaris	: Dr. Aazul Muslim, S.Ag., M.Pd.	(.....)
Munasiq I	: Dr. Hj. Marhaeni Saleh, M.Pd.	(.....)
Munasiq II	: Dr. Wahyuni, S.Sos., M.Si.	(.....)
Pembimbing I	: Prof. Dr. H. Musafir, M.Si.	(.....)
Pembimbing II	: Dr. Aazul Muslim, S.Ag., M.Pd.	(.....)

Diketahui oleh:
Dekan Fakultas Ushuluddin dan Filsafat
UIN Alauddin Makassar,

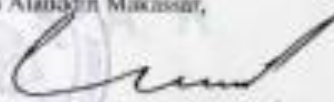
Dr. Muhammad, M.Th.L., M.Ed.
NIP. 19770521 200312 1 002

KATA PENGANTAR

AssalamuAlaikum Wr.Wb.

Penulis senantiasa bersyukur atas kehendak Sang Maha Agung yang selalu memberikan rahmat dan kasih sayang sehingga apa yang direncanakan dan diusahakan berupa menjalankan tugas akhir melakukan penelitian ilmiah dalam bentuk skripsi, akhirnya tanpa disadari hasil penelitian ini sudah berada pada hasil dan kesimpulannya. Semua bentuk pernyataan dan permasalahan akhirnya terjawab melalui upaya penelitian, bersama dorongan kedua pembimbing yang setia mengawal penulisan skripsi dengan baik.

Shalawat terbingkai salam selalu tercurah atas junjungan Nabi Muhammad saw. Sebagai Nabi yang terakhir diutus oleh Allah swt. Ke muka bumi untuk mengajarkan agama Islam. Semoga rahmat dan kasih sayang Tuhan menyertai keluarga, sahabat dan pengikutnya sampai akhir zaman.

Selanjutnya dari lubuk hati yang paling dalam, peneliti meyampaikan permohonan maaf dan rasa terima kasih yang sebesar-besarnya kepada kedua orang tua peneliti yang telah menyerahkan segalanya untuk peneliti, yaitu Ayahanda Nasir Abbas dan Ibunda Hj. Murni yang peneliti sangat cintai dan dihormati oleh peneliti. Penuh cinta dan kesabaran serta kasih sayang dalam merawat, membesarkan, mendidik, serta doa yang kemudian tidak henti-hentinya dipanjatkan.

Proses penulisan skripsi ini membutuhkan beberapa waktu, hambatan dan rintangan tidak menjadi penghalang bagi penulis dalam menyelesaikan skripsi, apalagi Allah senantiasa memberikan jalan yang terbaik. Serta orang-orang yang telah memberikan begitu banyak sumbangsih baik secara materi maupun non materi kepada peneliti. Pada kesempatan ini, dengan penuh kerendahan hati, penulis mengucapkan banyak terima kasih kepada:

1. Prof. Hamdan Juhannis, M.A., Ph. D. selaku Rektor Universitas Islam Negeri (UIN) Alauddin Makassar dan Wakil Rektor I, Prof. H. Kamaluddin Abunawas, Wakil Rektor II Dr. H. A. Aderus Lc., M.Ag., Wakil Rektor III Prof. Muhammad Khalifa Mustami M.Pd. Wakil Rektor IV Prof. Muhammad Amry Lc. M.Ag. yang senangtiasa memberikan dedikasinya dengan penuh ketulusan dalam rangka pembangunan mutu dan kualitas kampus.

2. Dr. Muhaemin, M. Th.I., M. Ed selaku Dekan beserta Wakil Dekan I Dr. Wahyuni, S. Sos, M.Si., Dr. Hj. Darmawati H, M.HI. Wakil Dekan II, dan Syahrir Karim, M. Si., Ph. D., selaku Wakil Dekan III Fakultas Ushuluddin dan Filsafat, yang telah memberikan kebijakan-kebijakan demi membangun UIN Alauddin Makassar yang lebih berkualitas dan semakin maju dan bermartabat.
3. Dr. Wahyuni, S. Sos, M. Si. selaku Ketua Prodi Sosiologi Agama sekaligus selaku penguji II yang telah meluangkan waktunya untuk menguji dengan penuh kesungguhan demi kesempurnaan skripsi ini.
4. Dr. Asrul Muslim, S. Ag., M. Pd selaku Sekretaris Prodi Sosiologi Agama Fakultas Ushuluddin dan Filsafat sekaligus selaku Pembimbing II yang sabar dan telah memberikan perhatian dan arahan serta dukungan moral dalam penyelesaian skripsi ini.
5. Prof. Dr. H. Musafir., M. Si. selaku pembimbing I yang selalu meluangkan waktunya demi penulis dengan kesungguhan demi kesempurnaan skripsi ini.
6. Dr. Hj. Marhaeni Shaleh., M. Pd selaku Penguji I yang telah menguji dan memberikan masukan dan arahan demi memaksimalkan kesempurnaan skripsi ini.
7. Seluruh Dosen dan Staf di lingkungan Fakultas Ushuluddin dan Filsafat UIN Alauddin Makassar yang telah memberikan ilmunya kepada penulis.
8. Kepala Perpustakaan Universitas Islam Negeri Alauddin Makassar dan Kepala Perpustakaan Fakultas Ushuluddin, Filsafat dan Politik beserta seluruh stafnya.
9. Organisasi UKM eSA yang telah memberikan informasi dan data-data dalam penelitian ini.
10. Teman-teman seperjuangan (KKN) Desa Ulidang Kecamatan Tammerodo Sendana Kabupaten Majene selama 45 hari yang saling memberikan dukungan dan semangat satu sama lain dalam penyelesaian studi masing-masing. Para pemuda ulidang yang sangat menyambut baik kedatangan kami di desa yang penuh harmonis. Uwe, Ibu, Pakde adalah orang tua saya selama di Ulidang Karena kita adalah keluarga dan keluarga tidak akan meninggalkan keluarganya.

11. Aris Kurniawan karena berkat bantuannya skripsi bisa cepat selesai, Kepada sahabat Fitri Ramdani M, yang selalu memberikan janji untuk membantu dalam pengerjaan skripsi tapi tidak pernah terealisasi, Jusran yang telah berhasil membuat kepanasan Ketika melihat kala dia sudah tahap Kompren sedangkan masih dalam tahap penyusunan hasil wawancara, Wafiq Arinda Cahyani yang sabar membimbing dalam tahap penyusunan skripsi karena di php oleh orang pertama yang jelaskan tadi, Farah Utama bendahara sepanjang masa di kelas yang mungkin sampai sekarang masih di tahap mencintai dalam diam salah satu personil Awasi.
12. Sahabat di lokasi KKN di posko tandingan (posko full senyum) Pandi, Inu Desa Tamara, Sugianto Desa Manyamba, Asri, Adi, Ipul, Wahyu Desa Tallambalao, Husni, Romba, Randi Desa Seppong. Terima kasih banyak atas cerita, canda, tawa dan traktirannya selama ber KKN

Akhir kata, semoga Allah swt senantiasa membalas amal baik yang kalian berikan, Amin Yaa Rabbal Alamin. Demikian penyusunan tugas akhir ini, semoga bermanfaat bagi kita semua.

WassalamuAlaikumWarahmatullahiWabarakatuh

Samata-Gowa, 21 Juli 2023
Penyusun

Muhammad Iqbal
NIM:30400119058

UNIVERSITAS ISLAM NEGERI
ALAUDDIN
M A K A S S A R

DAFTAR ISI

SAMPUL	i
PERNYATAAN KEASLIAN SKRIPSI	i
PENGESAHAN SKRIPSI	ii
KATA PENGANTAR	iii
DAFTAR ISI	iv
PEDOMAN TRANSLITERASI	vi
ABSTRAK	xii
BAB I PENDAHULUAN	1
A. Latar Belakang Masalah	1
B. Rumusan Masalah	4
C. Fokus Penelitian dan Deskripsi Fokus	4
D Tujuan dan Manfaat Penelitian	6
E. Kajian Pustaka	6
BAB II TINJAUAN TEORITIS	9
A. Gerakan Sosial	9
B. Pengertian Seniman	15
C. Teori Konflik Ralfndahrenrof	18
BAB III METODE PENELITIAN	22
A. Jenis dan Lokasi Penelitian	22
B. Pendekatan Penelitian	22
C. Sumber Data	22
D. Teknik Penentuan Informan	23
E. Metode Pengumpulan Data	23
F. Instrumen Penelitian	24
G. Teknik Pengolahan dan Analisis Data	24
BAB IV HASIL PENELITIAN DAN PEMBAHASAN	26
A. Gambaran Umum dan Lokasi Penelitian	26
B. Awal Mengenal Seni dan Menjadikan Seni Sebagai Media Perlawanan	36
C. Faktor Pendukung dan Penghambat Dalam Memperkenalkan Seni	

Sebagai Media Perlawanan.....	46
BAB V PENUTUP	52
A. Kesimpulan	52
B. Implikasi Penelitian.....	53
DAFTAR PUSTAKA	54
LAMPIRAN-LAMPIRAN	59
RIWAYAT HIDUP	64

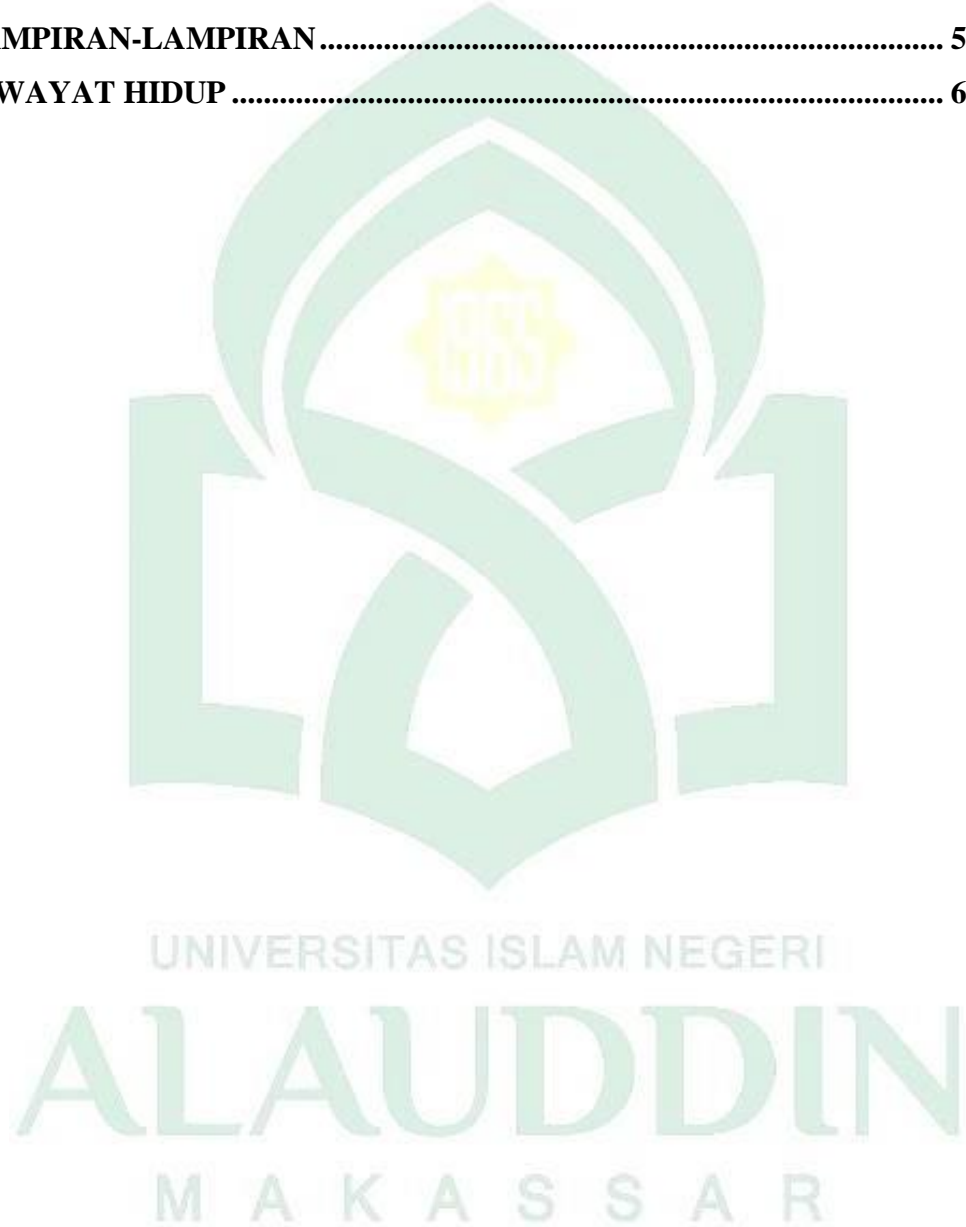

PEDOMAN TRANSLITERASI

A. *Transliterasi Arab-Latin*

Daftar huruf bahasa Arab dan transliterasinya ke dalam huruf Latin dapat dilihat pada tabel berikut:

1. Konsonan

Huruf Arab	Nama	Huruf Latin	Nama
ا	alif	tidak dilambangkan	tidak dilambangkan
ب	ba	B	Be
ت	ta	T	Te
ث	sa	S	es (dengan titik di atas)
ج	jim	J	Je
ح	h	H	ha (dengan titik di bawah)
خ	kha	Kh	ka dan ha
د	dal	D	De
ذ	zal	Z	zet (dengan titik di atas)
ر	ra	R	Er
ز	zai	Z	Zet
س	sin	S	Es
ش	syin	Sy	es dan ya
ص	sad	S	es (dengan titik di bawah)
ض	dad	D	de (dengan titik di bawah)
ط	ta	T	te (dengan titik di bawah)
ظ	z	Z	zet (dengan titik di bawah)
ع	'ain	'	apostrof terbalik
غ	gain	G	Ge
ف	fa	F	Ef
ق	qaf	Q	Qi
ك	kaf	K	Ka
ل	lam	L	El

م	mim	M	Em
ن	nun	N	En
و	wau	W	We
هـ	ha	H	Ha
ء	hamzah	‘	Apostrof
ي	ya	Y	Ye

Hamzah (ء) yang terletak di awal kata mengikuti vokalnya tanpa diberi tanda apa pun. Jika terletak di tengah atau akhir, maka ditulis dengan tanda (’).

2. Vokal

Vokal bahasa Arab, seperti vokal bahasa Indonesia, terdiri atas vokal tunggal atau monoftong dan vokal rangkap atau diftong. Vokal tunggal bahasa Arab yang lambangnya berupa tanda harakat, transliterasinya sebagai berikut:

Tanda	Nama	Huruf Latin	Nama
اَ	Fath’ah	A	A
اِ	Kasrah	I	I
اُ	Dammah	U	U

Vokal rangkap bahasa Arab yang lambangnya berupa gabungan antara harakat dan huruf, transliterasinya berupa gabungan huruf, yaitu:

Tanda	Nama	Huruf latin	Nama
اِيْ	<i>Fath’ah dan ya’</i>	Ai	a dan i
اُوْ	<i>Fath’ah dan wau</i>	Au	a dan u

Contoh:

- اَلْيَوْمَ : *al-yawm*
- اَلْحَوْلَ : *al-hawl*

3. Maddah

Maddah atau vokal panjang yang lambangnya berupa harakat dan huruf, transliterasinya berupa huruf dan tanda, yaitu:

Harakat dan Huruf	Nama	Huruf dan Tanda	Nama

... ا ... ي ...	<i>Fath'ah</i> dan <i>alif</i> atau <i>ya'</i>	a>	a dan garis di atas
ي ي	<i>Kasrah</i> dan <i>ya'</i>	i>	i dan garis di atas
و	<i>Dammah</i> dan <i>wau</i>	u>	u dan garis di atas

Contoh:

- م: مَات *māta*
- ر: رَمَى *ramā*
- ق: قِيلَ *qīla*
- ي: يَمُوت *yamūtu*

4. *Ta' marbutah*

Transliterasi untuk tā'marbūṭah ada dua, yaitu: tā'marbūṭah yang hidup atau mendapat harakat fathah, kasrah, dan ḍammah, transliterasinya adalah [t]. Sedangkan tā'marbūṭah yang mati atau mendapat harakat sukun, transliterasinya adalah [h].

Jika suatu kata berakhiran tā'marbūṭah diikuti oleh kata yang menggunakan kata sandang al- serta bacaan kedua kata itu terpisah, maka tā'marbūṭah itu ditransliterasi dengan ha[h]. Contoh:

- رَوَى رَاوَدَاهُ الْاَطْفَالِ: *raudāh al-atfāl*
- الْمَدِينَةِ الْفَادِلَةِ: *al-madīnah al-fādilah*
- الْحِكْمَةِ: *al-hikmah*

5. *Syaddah (Tasydīd)*

Syaddah (Tasydīd) yang dalam sistem penulisan bahasa arab dilambangkan sebagai tanda Tasydīd (ّ). Dalam transliterasi dilambangkan dengan pengulangan huruf (konsonan ganda) yang diberi tanda *syaddah*. Contoh:

- ن: نَجَّيْنَا *najjainā*
- الْحَقِّ: *al-ḥaqq*
- ن: نُوِّمَ *nu'īma*

رَبَّانَا: *rabbānā*

e. عُو : 'aduwwun

Jika huruf *و* ber-*tasydīd* di akhir kata dan didahului oleh huruf yang bertanda *kasrah* (= *ِ*), maka transliterasinya seperti *maddah* yaitu *ī*. Contoh:

a. اَلِغِي : 'Alī (bukan 'Aliyy atau 'Aly)

b. اَرَبِي : 'Arabī (bukan 'Arabiyy atau 'Araby)

6. Kata Sandang

Kata sandang dalam sistem tulisan Arab dilambangkan dengan *ال* (*alif lam ma'rifah*). Skripsi ini, transliterasi yang digunakan untuk kata sandang adalah *al-*, baik itu ketika diikuti oleh huruf *syamsiyyah* maupun huruf *qamariyyah*. Kata sandang tersebut ditulis terpisah dari kata yang mengikutinya dan dihubungkan dengan garis mendatar (-). Contoh:

a. اَلشَّمْس : *al-syams* (bukan *asy-syams*)

b. اَلزَّلْزَلَة : *al-Zalzalāh* (bukan *az-zalzalāh*)

c. اَلْفَلْسَفَة : *al-falsafah*

d. اَلْبِلَاد : *al-bilād*

7. Hamzah

Transliterasi huruf hamzah yang apostrof (') hanya berlaku bagi hamzah yang terletak di tengah dan di akhir kata. Namun, apabila terletak di awal kata, ia tidak dilambangkan, karena dalam tulisan Arab ia berupa alif. Contoh:

a. اَتَا مَرْوَانَ : *ta'murān*

b. اَلنَّوْع : *al-nau'*

c. اَشْيَاء : *syai'*

d. اُمُور : *umirtu.*

8. Penulisan Kata Arab yang Lazim Digunakan dalam Bahasa Indonesia

Kata, istilah atau kalimat Arab adalah kata, istilah atau kalimat yang belum dibakukan dalam bahasa Indonesia. Sedangkan kata, istilah atau kalimat yang telah lazim dan menjadi bagian dari perbendaharaan bahasa Indonesia, atau sering ditulis dalam tulisan bahasa Indonesia, atau lazim digunakan dalam akademik tertentu, tidak lagi mengikuti cara transliterasi di atas. Misalnya, kata *al-Qur'an* yang jika ditransliterasi menjadi *al-Qurān*, *alhamdulillah*, dan *munaqasyah*.

Namun, jika kata kata tersebut menjadi bagian dari satu rangkaian teks Arab, maka harus ditransliterasi secara utuh. Contoh:

- a. *Fī Zilāl al-Qur'ān*
- b. *Al-sunnah qabl al-tadwīn*
9. **Lafz al-Jalālah** (□□□□)

Kata “Allah” yang didahului partikel seperti huruf *jarr* dan huruf lainnya atau berkedudukan sebagai *muḍāf ilaih* (frasa nominal), ditransliterasi tanpa huruf hamzah. Contoh:

- a. *دي زهلا : dīmullāh*
- b. *بِإِلَهِ : billāh*

Adapun *tā' marbūṭah* di akhir kata yang disandarkan pada *lafz al-jalālah*, ditransliterasi dengan huruf [t]. Contoh:

هُم فِي رَحْمَةِ اللَّهِ : hum fi raḥmatillāh.

10. Huruf Kapital

Meskipun sistem tulisan Arab tidak mengenal huruf kapital (*All Caps*), dalam transliterasi huruf-huruf tersebut dikenai ketentuan penggunaan huruf kapital berdasarkan pedoman ejaan Bahasa Indonesia yang berlaku (EYD). Huruf kapital misalnya digunakan untuk menuliskan huruf awal nama diri (orang, tempat, dan bulan), serta huruf pertama pada permulaan kalimat.

Bila nama diri didahului oleh kata sandang (al-), maka yang ditulis dengan huruf kapital tetap huruf awal nama diri tersebut, bukan huruf awal kata sandangnya. Jika terletak pada awal kalimat, maka huruf A pada kata sandang tersebut menggunakan huruf kapital (Al-). Begitu juga pada huruf awal dari judul referensi yang didahului oleh kata sandang al-, baik ketika ia ditulis dalam teks maupun dalam catatan rujukan (CK, DP, CDK, dan DR). Contoh:

- a. *Wa mā Muḥammadun illā rasūl*
- b. *Inna awwala baitin wuḍi'a linnāsi lallaẓī bi Bakkata mubārakan Syahru Ramaḍān al-laẓī unzila fih al-Qur'ān*
- c. *Naṣīr al-Dīn al-Ṭūsī*
- d. *Abū Naṣr al-Farābī*
- e. *Al-Gazālī*

f. Al-Munqiz min al-Ḍalāl

Apabila nama resmi seseorang menggunakan kata Ibn (anak tiri) dan Abū (bapak dari) sebagai nama kedua terakhirnya, maka kedua nama terakhir itu harus disebutkan sebagai nama akhir dalam daftar pustaka atau daftar referensi. Contoh:

Abū al-Walīd Muḥammad Ibn Rusyd, ditulis menjadi: Ibn Rusyd, Abū al-Walīd Muḥammad (bukan: Rusyd, Abū al-Walīd Muḥammad Ibn).

Naṣr Ḥāmid Abū Zaid, ditulis menjadi: Abū Zaid, Naṣr Ḥāmid (bukan: Zaid, Naṣr Ḥāmid Abū).

B. Daftar Singkatan

Berikut beberapa singkatan yang telah dibakukan adalah:

- a. swt. = *subḥānahū wata 'ālā*
- b. saw. = *ṣallallāhu 'alaihi wasallam*
- c. a.s. = *'alaihi-al-salām*
- d. H = Hijrah
- e. M = Masehi
- f. SM = Sebelum Masehi
- g. l. = Lahir tahun (untuk orang yang masih hidup saja)
- h. w. = Wafat Tahun
- i. QS.../...:4 = QS al-Baqarah/2: 4 atau QS Āli 'Imrān/3: 4
- j. HR = Hadis Riwayat
- k. Cet. = Cetakan
- l. t.p. = Tanpa penerbit
- m. t.t. = Tanpa tempat
- n. t.th. = Tanpa tahun
- o. h. = Halaman

ABSTRAK

Nama : Muhammad Iqbal

Nim : 30400119058

**Judul : Gerakan Perlawanan Seniman (Studi Kasus Karya Seni UKM eSA
Merespon Kebijakan Pemerintah)**

Penelitian ini membahas tentang “Gerakan Perlawanan Seniman (Studi Karya Seni UKM eSA Merspon Kebijakan Pemerintah” dengan rumusan masalah: 1) Bagaimana bentuk gerakan perlawanan melalui karya UKM SB eSA. 2) Faktor pendukung dan penghambat dalam memperkenalkan seni sebagai media perlawanan.

Jenis penelitian ini adalah penelitian kualitatif dengan pendekatan penelitian sosiologis analisis konten. Sumber data dalam penelitian ini adalah pekerja seni kampus yang tergabung dalam organisasi UKM eSA, masyarakat yang merasakan langsung gerakan pada organisasi kesenian. Metode pengumpulan data dengan cara observasi, wawancara, dokumentasi, dan instrumen penelitian berupa kamera, buku catatan, pulpen, alat perekam suara. Teknik analisis data yang digunakan dalam penelitian ini meliputi langkah-langkah reduksi data, penyajian data, teknik analisis perbandingan, penarikan kesimpulan, dan pemilihan informan.

Hasil penelitian: 1) Bentuk Gerakan Perlawanan Melalui Karya UKM SB eSA antara lain seni rupa, karya sastra, seni musik dan vocal, seni teater, seni tari dan sinematografi. 2) faktor pendukung dan penghambat dalam memperkenalkan seni sebagai media perlawanan faktor pendukung yaitu rasa ingin tahu yang tinggi dan faktor lingkungan. Faktor penghambat yaitu pembagian waktu dan faktor kebiasaan.

Implikasi penelitian ini diharapkan Pada pelaku Gerakan Seniman, diharapkan mampu mempertahankan eksistensi gerakannya, agar cita-cita untuk mewujudkan situasi masyarakat yang berkeadilan. Selain itu gerakan ini juga mampu membuka ruang dan membangun konektifitas dengan gerakan prodemokrasi dan hak asasi diseluruh indonesia khususnya yang ada di Kota Makassar. Pemerintah Kota Makassar, sebagai kota yang sedang menuju kota maju, Makassar harus menjadi tempat yang ramah bagi semua lapisan masyarakat tanpa terkecuali. Sehingga regulasi atau aturan yang diciptakan harus memperhatikan dan keberpihakannya harus mengedepankan kesejahteraan rakyatnya khususnya bagi kelompok-kelompok yang minoritas salah satunya kelompok seniman. Pemerintah harus memberikan perhatian lebih ke pada kelompok seniman yang tentunya juga sebagai masyarakat yang harus disejahterakan.

BAB 1

PENDAHULUAN

A. Latar Belakang

Materi-materi ilmu sosial terutama dalam ranah ilmu sosiologi, dengan cara yang lebih sederhana dapat dijelaskan sebagai penelitian terhadap manusia dalam konteks kehidupan bersosial. Hal ini muncul karena kesadaran akan kenyataan bahwa manusia secara alami terlibat dalam interaksi sosial dan hidup dalam kelompok-kelompok. Aspek sosial ini tercermin dalam tindakan sehari-hari di mana kita selalu berinteraksi dengan sesama. Kita berkomunikasi, menyesuaikan diri dengan norma-norma, memberikan atau mengikuti instruksi, menghibur, mengkritik, dan melakukan berbagai tindakan lainnya terhadap orang lain. Sejak lahir, kita senantiasa bergantung pada interaksi dengan sesama untuk mempertahankan kelangsungan hidup.¹

Menjalani kehidupan, manusia harus berintegritas antara satu dengan yang lain, seperti dalam QS. Al- Hujurat/49:13:

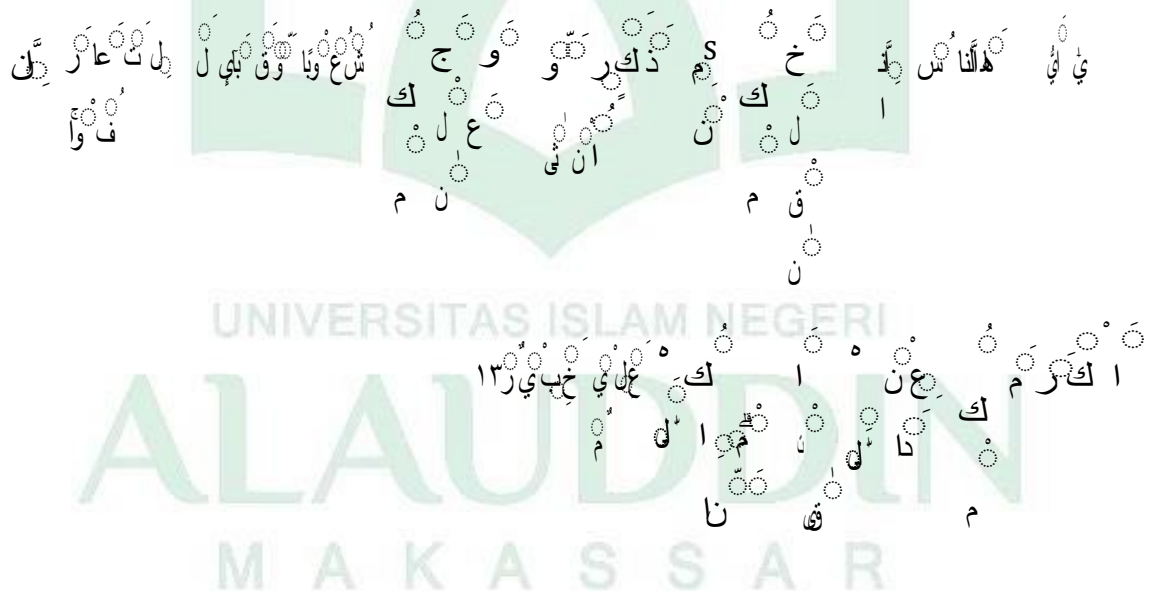

Terjemahnya:

“Wahai manusia, sesungguhnya Kami telah menciptakan kamu dari seorang laki- laki dan perempuan. Kemudian, Kami menjadikan kamu berbangsa- bangsa dan bersuku-suku agar kamu saling mengenal. Sesungguhnya yang paling mulia di antara kamu di sisi Allah adalah orang yang paling bertakwa. Sesungguhnya Allah Maha Mengetahui lagi Maha teliti.”²

¹Gunawan Wiradi, *Metodolgi Studi Agraria* (Cet. I; Bogor: Sajogyo Institute, 2009), h.12-13.

² Detiknews, <https://news.detik.com/berita/d-5660977/surat-al-hujurat-ayat-13-arti-bacaan-dan-maknanya>

Bagian awal dari kalimat di atas "Sebenarnya, kami menciptakan kalian dari laki-laki dan perempuan" menegaskan bahwa semua individu memiliki nilai kemanusiaan yang setara di mata Allah. Tidak ada perbedaan nilai antara laki-laki dan perempuan karena asal usul manusia berasal dari laki-laki dan perempuan. Pernyataan ini merujuk kepada kesimpulan yang diungkapkan dalam bagian akhir kalimat ini, yaitu "Yang paling mulia di antara kalian di sisi Allah adalah yang paling bertaqwa." Oleh karena itu, upayakanlah untuk meningkatkan tingkat ketakwaan agar dapat dianggap mulia di hadapan Allah. Salah satu pesan yang diungkapkan dalam ayat ini adalah bahwa manusia diciptakan dalam beragam kelompok suku dan bangsa. Keragaman ini seharusnya mendorong kita untuk saling mengenal satu sama lain. Gerakan sosial yang memiliki dasar solidaritas yang kuat harus didasarkan pada gegap gempita saling pengenalan antar kelompok.

Wujud-wujud pertentangan dan perselisihan sosial merupakan bagian yang tak terpisahkan dari esensi proses pembentukan masyarakat manusia dan struktur sosial. Dalam keragaman kehidupan masyarakat, terutama dalam dimensi fisik, mental, dan kognitif, konflik menjadi narasi yang melekat padanya. Perbedaan dalam hal kualitas fisik, kejiwaan, serta pemahaman kognitif menjadi pemicu utama timbulnya perselisihan dalam kehidupan bersama. Kelompok seniman pun bersatu dan menyusun strategi dalam gerakan sosial dengan tujuan mengakui hak asasi kemanusiaan mereka dan memperoleh kemampuan untuk membentuk perubahan dalam nasib pribadi dan kolektif.

Terdapat usaha dari para seniman untuk mengubah arah nasib dan struktur sosial, yang direalisasikan melalui upaya gerakan sosial dan karya seni, dengan aspirasi meraih pengakuan di tengah masyarakat dan, pada tingkat yang lebih luas, menjelang tercapainya kesetaraan.

Sekalipun demokratisasi telah berjalan sejak kejatuhan rezim Orde Baru di tahun 1998, namun dalam tataran praktik negara ditingkat lokal sebagian hal masih mewarisi kekhasan dari watak otoritarianisme rezim masa lalu. Sejatinya, perubahan ke arah demokratis juga diikuti oleh perubahan yang mendasar dalam hal keterlibatan masyarakat dalam proses-proses sosial, ekonomi dan politik, dari

kebijakan yang bertumpu pada top down menuju bottom up. Secara sederhana dapat dikatakan bahwa esensi dari perubahan politik ke arah demokrasi yang terjadi adalah menuntut keterlibatan masyarakat dalam pengambilan kebijakan publik.³

Gerakan reformasi melambungkan usaha transformasi yang mengarah kepada perbaikan. Selama ini, istilah reformasi telah menghubungkan dirinya erat dengan ranah politik. Faktanya, dampak reformasi di ranah politik sudah terasa sejak tahun 1998. Gerakan reformasi berdiri sebagai respons terhadap krisis dan ketidakpuasan yang merasuki berbagai bidang kehidupan, termasuk krisis politik, ekonomi, hukum, dan sosial.

Namun sayangnya, gerakan reformasi hanya menjadi slogan semata, bukanlah sebuah upaya pembaruan sistem atau pergantian figur politik yang memiliki integritas. Sehingga, upaya reformasi ini mengalami kegagalan karena telah dimanfaatkan oleh para pelaku politik oportunistis yang mementingkan kepentingan pribadi, juga karena minimnya pengawasan dari gerakan masyarakat sipil yang berkelanjutan. Gerakan reformasi yang awalnya diharapkan sebagai pintu gerbang menuju perbaikan nasib bangsa, kini banyak yang merasakan telah berubah menjadi alat penindasan yang menghimpit kehidupan rakyat kecil.

Gerakan Perlawanan Seniman adalah sebuah gerakan sosial dan budaya yang melibatkan seniman dan para penggiat seni dalam upaya untuk menghadapi ketidakadilan sosial, politik, atau ekonomi. Gerakan ini sering kali muncul dalam konteks situasi yang memerlukan perubahan dalam masyarakat, dan seniman berperan sebagai agen perubahan yang menggunakan seni sebagai alat untuk menyampaikan pesan dan memobilisasi pendukung.

Latar belakang dari Gerakan Perlawanan Seniman bisa melibatkan beberapa faktor, seperti:

1. Ketidakpuasan Terhadap Sistem Politik: Seniman seringkali memiliki pemikiran kritis dan sensitivitas sosial yang tinggi. Ketika

³ Abu Bakar, dkk. "Good Governance dan Gerakan Sosial: Studi Kasus Kebijakan Pertambangan Di Kabupaten Kepulauan Selayar", Jurnal Sosioreligious 4, no. 2 (2019), h. 82.

mereka merasa bahwa sistem politik yang ada tidak adil atau tidak mewakili kepentingan masyarakat, mereka dapat bergabung dalam gerakan perlawanan untuk menyuarakan perubahan.

2. Perubahan Sosial yang Dibutuhkan: Ketika ada masalah-masalah sosial yang mendesak seperti ketidaksetaraan, diskriminasi rasial, penindasan politik, atau masalah lingkungan, seniman seringkali merasa tanggung jawab untuk menggunakan kreativitas mereka sebagai alat untuk mengilhami perubahan sosial.
3. Inspirasi dari Gerakan Sebelumnya: Gerakan Perlawanan Seniman sering kali terinspirasi oleh gerakan sosial atau politik sebelumnya yang telah berhasil mengubah masyarakat. Mereka bisa merujuk pada gerakan seperti Gerakan Hak Sipil di Amerika Serikat atau Gerakan Mahasiswa 1998 di Indonesia sebagai contoh inspiratif.
4. Keterlibatan Seniman Terkenal: Keberadaan seniman terkenal dalam gerakan ini dapat memberikan dorongan besar, karena mereka memiliki pengaruh dan akses ke media yang lebih besar, sehingga pesan gerakan dapat sampai ke lebih banyak orang.
5. Media Sosial dan Teknologi: Perkembangan media sosial dan teknologi digital telah memungkinkan seniman untuk dengan mudah menyebarkan karya seni dan pesan mereka kepada khalayak yang lebih luas. Ini dapat memperkuat Gerakan Perlawanan Seniman dengan menciptakan kesadaran yang lebih besar.
6. Solidaritas Seniman: Ketika seniman dari berbagai latar belakang dan disiplin seni bersatu untuk tujuan bersama, gerakan tersebut dapat menjadi lebih kuat dan efektif.

Gerakan Perlawanan Seniman dapat mengambil berbagai bentuk, termasuk pameran seni, pertunjukan teater, musik, karya sastra, dan demonstrasi seni. Tujuannya adalah untuk memicu perubahan sosial dan politik yang lebih baik, dan untuk memberikan suara kepada mereka yang mungkin tidak memiliki platform

lain untuk mengekspresikan ketidakpuasan mereka terhadap ketidakadilan yang mereka alami.

Pada era reformasi tahun 1998, kelompok seniman juga memanfaatkannya sebagai momentum untuk menyuarakan perubahan melalui karya-karya mereka. Melalui karya-karya ini, mereka berjuang dan mencoba untuk menjadi sorotan yang mampu mempengaruhi kebijakan pemerintahan. Tidak terkecuali daerah Bara-baraya, yang sejak tahun 2017 tengah dihadapkan pada konflik sengketa lahan.

Konflik sosial merupakan gambaran tentang pertentangan, perselisihan, ketegangan, atau perbedaan yang muncul dalam kehidupan masyarakat.

Perbedaan tersebut bisa bersifat individual maupun kelompok. Berdasarkan hasil penelitian yang dilakukan oleh penulis, terdapat suatu wilayah yang tengah mengalami konflik sengketa lahan. Konflik tersebut bermula dari tuntutan oleh bapak Nombong bersama Kodam XIV Wirabuana terhadap 28 keluarga serta permintaan agar warga mengosongkan lahan. Tahap awal dari tindakan ini adalah pengusuran oleh Kodam, yang menyebabkan 102 rumah di asrama dirobohkan.

Keluarga yang terdiri dari 28 rumah di luar asrama dianggap sebagai bagian dari okupasi TNI yang dikuasai oleh keluarga Nombong. Warga menolak klaim ini dan menyatakan bahwa tanah dan rumah mereka bukanlah bagian dari asrama TNI. Inilah yang memicu warga Bara-baraya untuk melawan pengusuran. Namun, mereka tidak berdiri sendiri. Mahasiswa, pemuda, dan Lembaga Bantuan Hukum (LBH) Makassar bersama-sama bersolidaritas untuk mempertahankan wilayah tempat tinggal mereka dari upaya pengambilalihan oleh pihak yang menggugat. Seniman yang termasuk dalam Aliansi Bara-barayya Bersatu, Bara-baraya Project, dan Komunitas Kelana juga turut serta dalam perlawanan ini dengan menggunakan karya seni sebagai bentuk ekspresi.

Menurut data dari LBH Makassar, pada tanggal 13 Desember 2016, pihak Tentara Nasional Indonesia (TNI) menurunkan personil untuk mengawal proses eksekusi lahan yang dihuni oleh 77 kepala keluarga di asrama TNI AD. Namun, tindakan ini ditolak oleh warga karena lahan yang disengketakan masih dalam proses peradilan dan belum ada keputusan, sehingga eksekusi tersebut tidak dapat dibenarkan.

Konflik sengketa lahan di Bara-barayya akan berdampak buruk bagi warga, karena mereka akan kehilangan hak dan tempat tinggal mereka. Sikap sepihak dan kurangnya menghargai proses hukum oleh aparat militer telah memicu amarah dan frustrasi warga, khususnya warga Bara-barayya. Oleh karena itu, peneliti mengambil inisiatif untuk membantu masyarakat melalui perlawanan dalam bentuk seni. Para seniman telah melakukan perlawanan melalui pembuatan poster, pameran seni rupa, panggung ekspresi, lirik lagu perlawanan, dan puisi untuk membangkitkan kesadaran masyarakat terhadap kebijakan pengusuran pemerintah di Kelurahan Bara-barayya. Namun, kasus ini tidaklah sendiri, masih banyak kasus serupa di skala nasional maupun regional.

Mengacu pada latar belakang di atas, peneliti merasa tertarik untuk menginvestigasi bentuk keterlibatan gerakan yang dilakukan oleh seniman dan karya seni mereka melalui judul penelitian "Perlawanan Melalui Karya Seni oleh Seniman (Studi Kasus: Karya Seni UKM eSA dalam Respons terhadap Kebijakan Pemerintah)".

C. Fokus Penelitian dan Deskripsi Fokus

1. Fokus Penelitian

Penelitian ini mengkaji "Wujud Aksi Perlawanan" yang diperankan oleh mahasiswa yang tergabung dalam UKM eSA dengan tujuan menggelitik respon pemerintah melalui penciptaan karya.

2. Deskripsi Fokus

Penjelasan fokus ini bertujuan untuk memberikan pemahaman yang tegas dalam melaksanakan penelitian. Oleh karena itu, peneliti berusaha untuk menguraikan berbagai aspek yang mencakup konteks sosial yang dimaksud, yaitu:

a. Bentuk Gerakan Perlawanan

Aksi perlawanan dalam konteks penelitian ini adalah tindakan bersama mahasiswa, khususnya anggota UKM eSA, yang melancarkan perlawanan dengan cara merangsang respon terhadap kebijakan pemerintah melalui karya seni seperti gambar mural, poster, pameran seni rupa, panggung ekspresi, lirik lagu, dan puisi. Tindakan ini bertujuan untuk menyuarakan kritik terhadap kebijakan pemerintah yang dianggap

merugikan masyarakat.

b. Seniman yang terlibat

Adapun seniman yang terlibat dalam perlawanan ini adalah UKM SB eSA.

c. Aksi Massa

Aksi kelompok besar sering kali dilakukan oleh mahasiswa, masyarakat, dan seniman di berbagai lokasi, termasuk di berbagai kantor atau institusi pemerintahan. Contohnya di pengadilan negeri, pengadilan tinggi, dan DPRD Provinsi Sulawesi Selatan.

D. Rumusan Masalah

Berdasarkan latar belakang di atas maka adapun rumusan masalah yang penulis rumuskan adalah sebagai berikut:

1. Bagaimana Bentuk Gerakan Perlawanan Melalui Karya UKM SB eSA?
2. Apa Faktor Pendukung dan Penghambat dalam Memperkenalkan Seni Sebagai Media Perlawanan?

D. Tujuan Penelitian

Tujuan proposal penelitian ini berdasarkan rujukan dari rumusan masalah, adapun tujuan penelitian ini sebagai berikut:

1. Tujuan Penelitian
 - a. Untuk mengetahui Bentuk Gerakan Perlawanan Melalui Karya UKM SB eSA
 - b. Untuk mengetahui yang mendukung dan menghambat gerakan para seniman dalam memperkenalkan seni sebagai media perlawanan

2. Manfaat Penelitian

Berdasarkan uraian di atas maka penelitian ini diharapkan bermanfaat antara lain:

- a. Manfaat Teoritis

Dalam hal aspek teoritis, penelitian ini memiliki manfaat yang signifikan dalam pengembangan konsep teori konflik dan teori gerakan sosial.

- b. Manfaat Praktis

- 1) Organisasi kesenian

Harapannya penelitian ini bisa berguna dan bermanfaat untuk mengkampanyekan gerakan yang dibangun oleh para pekerja seni kampus

2) Masyarakat Umum

Penelitian ini bisa menjadi pembelajaran masyarakat dalam mengubah cara pandangnya terhadap seni bahwa senipun bisa dijadikan sebagai media perlawanan.

E. Kajian Pustaka

Tinjauan Pustaka merupakan uraian yang menggambarkan beberapa temuan dari literatur yang bertujuan menggali informasi dari hasil-hasil bacaan yang telah diperoleh dari penelitian-penelitian sebelumnya yang relevan dengan topik penelitian yang akan dilanjutkan. Penelitian-penelitian terdahulu yang akan dijadikan referensi dalam penelitian ini meliputi hal-hal berikut:

1. Skripsi yang ditulis oleh Galih Satria P. pada tahun 2017, dengan judul "Gerakan perlawanan masyarakat pegunungan Kendeng Rembang terhadap pembangunan pabrik semen Indonesia tahun 2014-2017", dari Universitas Diponegoro. Penelitian ini mengungkapkan kompleksitas dinamika perlawanan masyarakat yang melewati berbagai tahapan, mulai dari pra-kondisi hingga pasca-putusan Mahkamah Agung. Gerakan ini melibatkan berbagai tingkat masyarakat, dengan metode door-to-door sebagai salah satu cara untuk mengajak partisipasi warga. Meskipun perbedaan fokus penelitian, kedua penelitian menggunakan metode kualitatif untuk membahas Gerakan perlawanan massa. Fokus utama penelitian ini adalah pada gerakan perlawanan massa yang melibatkan pelaku seni kampus.
2. Jurnal yang ditulis oleh Tri Anggara Vali dengan judul "Gerakan forum rakyat Bali tolak reklamasi dalam penolakan reklamasi Teluk Benoa Nusa Dua, Bali". Jurnal ini membahas bagaimana gerakan tersebut diorganisir dengan memanfaatkan sumber daya seperti pemimpin yang memobilisasi kelompok, pendukung, aset keuangan, dan akses media. Strategi unik dari gerakan ini adalah pemimpinnya tidak berbasis hirarkis namun tetap eksis dan masif. Gerakan ini juga menggunakan professional berbakat, termasuk

musisi, untuk mendukungnya. Pemanfaatan seni, seperti pagelaran seni dan konser musik, membantu mengidentifikasi simbol identitas perlawanan. Walaupun perbedaan dalam struktur kepemimpinan massa, kedua penelitian menggunakan media seni sebagai bentuk Gerakan perlawanan, dan memanfaatkan seni sebagai cara untuk mendekatkan diri dengan masyarakat.

3. Jurnal yang ditulis oleh Nurmalia Susanti, Nana Supruatna, Yeni Kurniawan Sumantri dengan judul "Perlawanan Majalah Sastra Terhadap Politik Kebudayaan Pemerintah Masa Demokrasi Terpimpin (1961-1964)" pada tahun 2019. Jurnal ini menggambarkan bagaimana majalah sastra menjadi medium untuk menyebarkan aspirasi terhadap pemerintah. Karya tulisan menjadi sarana provokasi yang kuat dalam menyuarakan aspirasi, terutama dalam konteks sastra seperti yang diperlihatkan dalam karya "Bumi Manusia" karya Pramoedya Ananta Toer. Meskipun demikian, setiap bentuk seni, termasuk lukisan, memiliki keunikan dalam cara menyampaikan pesan. Persamaan antara jurnal dan proposal skripsi ini adalah kedua-duanya mengeksplorasi seni sebagai alat perlawanan dan cara untuk mendekatkan diri dengan masyarakat. Perbedaannya terletak pada konteks dan skala gerakan serta fokus pada kepentingan masyarakat dalam proposal skripsi ini

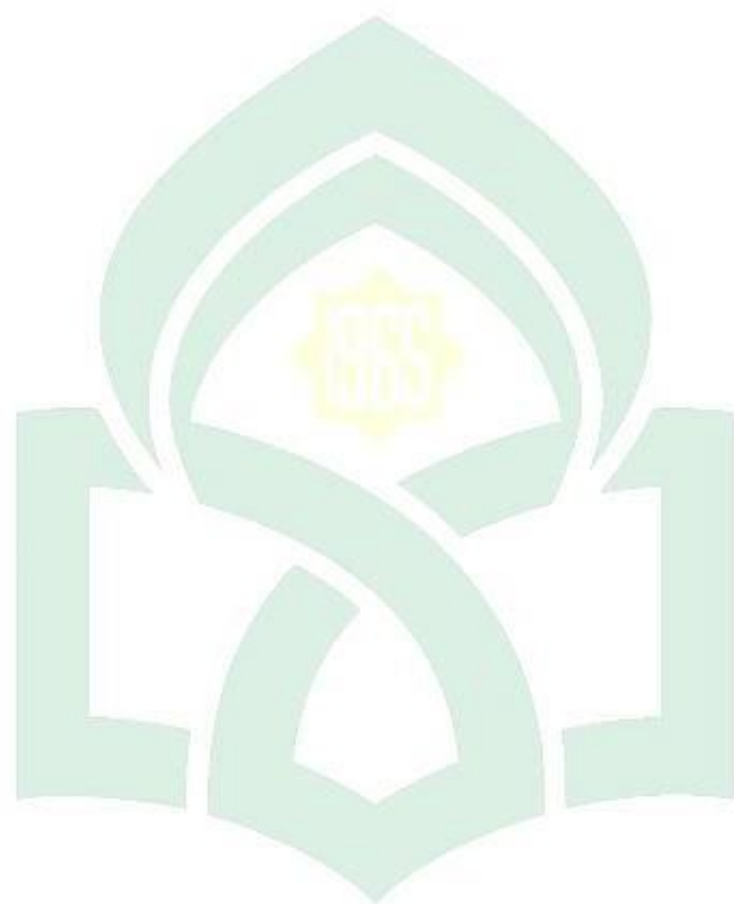

UNIVERSITAS ISLAM NEGERI
ALAUDDIN
M A K A S S A R

BAB II

TINJAUAN TEORITIS

A. Gerakan Sosial

1. Pengertian gerakan sosial

Konsep gerak dalam maknanya yang paling luas, diartikan sebagai cara untuk mengaktualisasikan (mode of existence), sifat inheren, dari materi, yang meliputi segala jenis perubahan dan proses yang terjadi di alam semesta, dari perpindahan posisi sederhana hingga proses berpikir. Pendekatan terhadap karakteristik gerak secara alamiah harus dimulai dari bentuk-bentuk gerak yang paling dasar dan sederhana, sebagai dasar untuk memahaminya sebelum penyelidikan lebih lanjut dapat menghasilkan pemahaman tentang bentuk-bentuk pergerakan yang lebih tinggi dan kompleks.¹

Dalam bahasa Inggris, social movement dikenal sebagai a social movement yang merujuk kepada rangkaian aktivitas sosial yang melibatkan aksi kelompok informal yang tergabung dalam bentuk komunitas atau organisasi yang besar dalam jumlahnya, atau individu-individu yang secara khusus berfokus pada isu-isu sosial atau politik, dengan melaksanakan, menolak, atau mengkampanyekan perubahan sosial. Tunner dan Killian mengartikan gerakan sosial sebagai aksi kolektif yang berkelanjutan untuk mendorong atau menghambat perubahan di dalam masyarakat maupun dalam organisasi yang tergabung dalam masyarakat tersebut.²

Perubahan sosial merupakan gejala yang senantiasa relevan dalam setiap eksistensi kolektif yang terstruktur, baik dalam konteks negara maju maupun pada masyarakat yang tengah mengalami pertumbuhan dan evolusi. Perubahan sosial mencakup wujud aksi bersama yang bersifat politis namun diluar ranah resmi, yang berpotensi memiliki dampak yang mengkhawatirkan terhadap kestabilan

¹Alan Woods and Ted Grant, *Philosophy and Religion of Reason in Revolt: Marxism and Modern Science* (t.c., London: t.p., 1995), h. 12.

²Syarifuddin Jurdi, *Sosiologi Nusantara: Memahami Sosiologi Integralistik* (Cet. Jakarta: Kencana, 2013), h. 301.

rutinitas hidup; juga diartikan sebagai usaha kolektif untuk merubah struktur yang Melibatkan dimensi sosial, meresapi nilai dan norma. Sebagai upaya bersama untuk mengarahkan perubahan atau mengubah jalur perubahan.¹

Gerakan sosial di sini diartikan sebagai alat untuk mempertahankan hak ekologis masyarakat. Gerakan sosial ditandai dengan kehadiran ideologi bersama yang diadopsi oleh para partisipan, strategi yang diimplementasikan guna meraih tujuan tertentu, struktur organisasi yang terdiri dari hierarki kepemimpinan dan saluran komunikasi yang terdefinisi, keberadaan pihak yang berseberangan, inisiasi penggerakkan terhadap pihak yang berseberangan, dan akhirnya, pengaruh yang ditimbulkan terhadap masyarakat.²

Pentingnya dalam gerakan sosial adalah adanya identitas bersama dan solidaritas yang mencolok. Apabila individu-individu menyadari kesamaan perasaan dan tujuan mereka terhadap aspek kehidupan dalam masyarakat, serta merasakan semangat bersatu untuk mencapai tujuan tersebut, hanya pada saat itulah gerakan tersebut layak disebut sebagai gerakan sosial. Kesatuan yang didasarkan pada perasaan yang mendalam dan tujuan yang serupa, dapat mengubahnya menjadi gerakan sosial dengan koneksi emosional yang kokoh serta organisasi yang lebih terstruktur.

Sentral dalam gerakan sosial adalah eksistensi program dan ideologi. Program mewakili upaya-upaya konkret untuk mencapai perubahan yang diinginkan, sedangkan ideologi berfungsi sebagai prinsip-prinsip yang menjadi fondasi dari tujuan yang ingin dicapai. Ideologi juga merangkum alasan-alasan di balik timbulnya tujuan tersebut. Program dan ideologi mencerminkan nilai-nilai yang dihormati dan menyatu sebagai entitas yang tak terpisahkan dalam kelahiran gerakan sosial.

Hubungan antara ideologi, program, dan nilai-nilai memiliki ikatan yang erat. Dalam upaya meraih tujuan yang diinginkan, keberlangsungan nilai-nilai menjadi penting guna memastikan keberhasilan perjuangan. Tindakan-tindakan yang bertentangan dengan nilai-nilai tersebut akan merusak posisi suatu gerakan atau entitas yang mendukung gerakan tersebut. Sztompka menggarisbawahi

¹Wahyuni, *Gerakan Sosial Islam* (Cet. I; Makassar: Alauddin University Press 2014), h.4.

²Rajendra Singh, *Gerakan Sosial Baru* (Cet. I; Yogyakarta: Resist Book, 2010), h. 36.

cakupan definisi gerakan sosial. Baginya, terdapat empat syarat esensial yang harus dipenuhi oleh gerakan tersebut, yaitu:

- a. Adanya kolektifitas
- b. Mempunyai tujuan kolektif, yakni mengimplementasikan perubahan tertentu dalam masyarakat di mana para peserta menetapkan pendekatan serupa.
- c. Tindakannya mencerminkan tingkat spontanitas yang tinggi namun tidak terstruktur dan memiliki bentuk yang tidak biasa.³

2. Bentuk atau Klasifikasi Gerakan Sosial

Gerakan sosial bermunculan dalam beragam bentuk dan skala. Untuk mengurai berbagai macam fenomena ini, diperlukan suatu tipologi yang bersandar pada sejumlah kriteria, sebagaimana yang diuraikan oleh Sztompka sebagai berikut:

- a. Berdasarkan area perubahan yang diinginkan. Jenis gerakan sosial ini terbagi menjadi dua. Pertama, gerakan reformasi. Ini adalah gerakan sosial yang memiliki tujuan terbatas untuk mengubah aspek tertentu dalam masyarakat tanpa merubah struktur lembaganya, contohnya: gerakan yang menekankan perbaikan peraturan pendidikan. Kedua, Gerakan Revolusioner. Gerakan ini berusaha melakukan perubahan yang lebih fundamental meliputi semua inti aspek struktur sosial (politik, hukum, ekonomi, budaya, dll), contohnya: gerakan pembebasan nasional, dan lain sebagainya.
- b. Menurut sifat perubahan yang diinginkan. Klasifikasi ini diuraikan dalam dua kelompok. Pertama, gerakan konservatif. Ini adalah gerakan yang berorientasi pada masa lalu. Gerakan ini berusaha memulihkan institusi, hukum, gaya hidup, dan keyakinan yang pada suatu waktu kuat dalam sejarah tetapi telah luntur atau terlupakan, contohnya: gerakan moralitas yang terjadi di Amerika Serikat yang mendorong kembali ke nilai-nilai keluarga tradisional. Kedua, gerakan progresif. Gerakan ini bertujuan membentuk masyarakat dan struktur baru yang dianggap lebih sesuai dengan tuntutan zaman, mendorong perubahan signifikan dalam beberapa aspek seperti politik, sosial, atau ekonomi untuk mencapai perbaikan dan perkembangan ke dalam suatu pola

³Martono, *Sosiologi Perubahan Sosial: Perspektif klasik, Moderen, Posmoderen, dan Poskolonial* (Cet. I; Jakarta: Rajawali Pers, 2011), h. 225

yang belum pernah ditemui sebelumnya. Fokus gerakan ini mengarah ke masa mendatang. Transformasi diarahkan ke depan dan menitikberatkan pada hal-hal yang inovatif, contohnya: gerakan sosialis, gerakan feminisme, dan lain sebagainya.

- c. Berdasarkan tujuan perubahan yang dituju, jenis gerakan sosial ini diartikan dalam dua bentuk. Pertama, gerakan sosial yang menfokuskan target perubahannya pada transformasi struktur sosial, contohnya: gerakan reformasi di Indonesia pada tahun 1998. Kedua, gerakan sosial yang mengarah pada perubahan individual. Gerakan sosial ini melibatkan transformasi individu, contohnya: gerakan keagamaan yang bertujuan mengubah individual, gerakan disiplin nasional, dan gerakan menanam seribu pohon.
- d. Dalam hal sasaran perubahan, jenis gerakan sosial ini terbagi menjadi dua kategori. Pertama, gerakan sosial yang menitikberatkan pada perubahan struktur sosial, seperti contohnya gerakan reformasi di Indonesia pada tahun 1998. Kedua, gerakan sosial yang berfokus pada perubahan individu. Contohnya termasuk gerakan keagamaan yang bertujuan mengubah perilaku individu, gerakan disiplin nasional.
- e. Anti globalisasi, dan lain sebagainya. Kedua, gerakan sosial dengan dampak negatif. Gerakan sosial ini contohnya adalah gerakan intoleransi antar umat beragama.
- f. Berdasarkan strategi yang menjadi dasar atau logika tindakan mereka, ada dua jenis gerakan yang termasuk dalam kategori ini. Pertama, gerakan yang mengikuti logika instrumental, yang bertujuan untuk memperoleh kekuasaan politik dan dengan kekuasaan politik tersebut mereka menerapkan perubahan yang diinginkan dalam peraturan hukum, lembaga, dan struktur sosial. Tujuan utamanya adalah sebagai alat kontrol politik. Kedua, gerakan yang lebih menekankan pada logika ekspresif. Gerakan ini berjuang untuk menegaskan identitas, memperoleh pengakuan terhadap nilai-nilai mereka, atau pandangan hidup yang mereka anut mereka, untuk mencapai otonomi, kesetaraan hak, pembebasan politik dan kultural bagi anggotanya, atau untuk mendapatkan dukungan yang lebih luas. Contoh: gerakan hak sipil, gerakan etnis, dan lain sebagainya.

g. Menurut sejarah perkembangan. Klasifikasi tipologi gerakan ini terbagi menjadi dua. Pertama, gerakan sosial tradisional, gerakan ini muncul pada tahap awal modernitas dan fokus pada aspek ekonomi. Anggotanya umumnya direkrut dari lapisan kelas tertentu. Kedua, gerakan sosial kontemporer. Dalam beberapa dekade terakhir, masyarakat di negara-negara maju telah memasuki era pascamodernisme yang membawa ciri-ciri baru dalam gerakan ini. Gerakan ini ditandai oleh penekanan pada isu-isu baru, kepentingan yang baru, serta medan konflik yang baru. Contoh gerakan ini meliputi gerakan feminisme, gerakan ekologis, dan sejenisnya.⁴

Gerakan sosial yang disesuaikan dengan orientasi dan isu yang diperjuangkan dapat mewujudkan dalam bentuk berikut ini:

1. Gerakan transformasi (transformative movements) atau gerakan revolusi (revolutionary movements) merujuk kepada gerakan sosial yang berusaha merombak secara menyeluruh struktur kehidupan masyarakat yang dinilai kritis atau tidak memadai, seperti gerakan revolusi sosial dan gerakan keagamaan radikal.
2. Gerakan reformasi (reformative movements) adalah gerakan sosial yang memiliki tujuan untuk mengubah sebagian aspek struktur kehidupan masyarakat, seperti gerakan hak perempuan dan gerakan anti-aborsi.
3. Gerakan penyelamatan (redemptive movements) merujuk pada transformasi yang bersifat menyeluruh untuk menyelamatkan manusia dari jalur kehidupan yang dianggap menyimpang. Contoh umumnya termasuk gerakan-gerakan keagamaan, termasuk di dalamnya gerakan-gerakan sekte keagamaan.
4. Gerakan alternatif (alternative movements), sebagai kontras dari gerakan penyelamatan, merujuk pada gerakan yang memiliki tujuan untuk mengubah sebagian aspek kehidupan individu anggotanya, seperti gerakan anti-alkoholisme atau untuk membantu mereka yang bergantung pada alkohol.⁵

⁴Piotr Sztompka, *Sosiologi Perubahan Sosial* (Cet. I; Jakarta: Prenada Mwdia Group, 2007), h.332-336.

⁵Wahyuni, *Gerakan Sosial Islam*, h. 22-23.

3. Kepemimpinan dalam Gerakan Sosial

Kepemimpinan (Leadership) mengacu pada kemampuan seseorang (yaitu pemimpin) untuk mempengaruhi orang lain sehingga mereka bertindak sesuai keinginan pemimpin. Terkadang, kepemimpinan dibedakan menjadi kedudukan dan sebagai proses sosial. Sebagai kedudukan, kepemimpinan mewakili kumpulan hak dan tanggung jawab yang bisa dimiliki oleh individu atau kelompok tertentu. Sebagai suatu proses sosial, kepemimpinan mencakup semua tindakan yang dilakukan oleh individu atau kelompok tersebut yang memicu pergerakan dari anggota masyarakat.⁶

Ada kriteria-kriteria ideal yang menggambarkan sosok pemimpin. Standar dari kriteria-kriteria ini sangat bervariasi, tergantung pada konteks budaya yang membentuk kategori sosok pemimpin yang ideal. Max Weber memperkenalkan konsep kepemimpinan melalui tipe-tipe sebagai berikut:

- a. Kepemimpinan legal-rasional yang didasarkan pada posisi individu yang secara hukum diakui sebagai sah.
- b. Kepemimpinan tradisional yang berakar pada posisi individu karena menduduki jabatan atau berasal dari kelompok yang secara turun-temurun dipercayai oleh masyarakat.
- c. Kepemimpinan karismatik yang bersumber dari karisma atau aura istimewa yang diyakini dimiliki oleh seseorang.⁷

Kehadiran seorang pemimpin menjadi sangat penting dalam situasi di mana tujuan kelompok sosial terbentur atau jika kelompok tersebut menghadapi ancaman dari luar. Dalam kondisi seperti ini, anggota kelompok seringkali menghadapi kesulitan dalam menentukan langkah-langkah yang perlu diambil untuk mengatasi tantangan yang dihadapi. Inilah saatnya muncul individu dengan kemampuan khusus yang diharapkan mampu mengatasi berbagai kesulitan yang ada.

Peran pemimpin atau individu dalam gerakan sosial adalah sebagai bagian yang paling sadar dalam kelompok serta mampu mencerminkan dan merumuskan

⁶Soerjono Soekanto, *Sosiologi Suatu Pengantar* (Cet. 37; Jakarta: PT Raja Grafindo Persada, 2004), h.250.

⁷Suryochondro Sukanti, *Potret Pergerakan Wanita di Indonesia* (Cet. I; Jakarta: CV. Rajawali, 1984), h. 30.

kepentingan dan sentimen kolektif untuk memenuhi aspirasi mereka. Jika hal ini tidak terjadi, maka individu tersebut tidak dapat lagi dianggap sebagai pemimpin. Jika pemimpin ini berperan bertentangan dengan kepentingan dan keinginan kelompok, maka seiring berjalannya waktu ia pasti akan ditinggalkan oleh anggota kelompok. Pada dasarnya, kemunculan pemimpin merupakan hasil dari proses yang dinamis sesuai dengan kebutuhan kelompok.

Posisi yang seperti ini memperlihatkan hubungan yang dialektis antara peran pemimpin dan massa rakyat. Sebenarnya, pemimpin adalah perwujudan dari kepentingan massa yang berjuang atau menginisiasi gerakan sosial. Namun, keberadaan pemimpin tidak serta-merta mengurangi peran dan tanggung jawab massa dalam tahap perjuangan. Tetaplah dalam posisi perjuangan massa rakyat yang menjadi inti atau faktor yang paling menentukan dalam gerakan sosial. Keadaan ini sejalan dengan pernyataan Che Guevara, pemimpin revolusi Kuba, yang mengatakan, "Saya bukanlah sosok pembebasan, karena yang sebenarnya menjadi pembebasan adalah rakyat itu sendiri".⁸

B. Pengertian Seniman

1. Pengertian Seni

Seni adalah kemahiran dalam menciptakan karya yang berkualitas (dinilai dari segi ketelitian dan keindahan). Seni mampu mengalami evolusi dari satu era ke era berikutnya sejalan dengan perkembangan perspektif manusia dalam menilai sebuah karya seni.⁹

2. Pengertian Seni menurut Para Ahli

- a. Seyyed H. Nasr berpendapat bahwa seni Islam merupakan ekspresi dari penyatuan dalam keragaman, yang mencerminkan kesatuan ilahi, ketergantungan keragaman pada Tuhan Yang Maha Esa, sementara juga mencerminkan kualitas-kualitas positif dari eksistensi alam semesta atau ciptaan, sebagaimana yang dinyatakan oleh Allah swt dalam Al-Quran.¹⁰

⁸Eric R. Wolf, *PerangPetani* (Jogjakarta: Insist Press, 2004), h. 58.

⁹ <https://www.kompas.com/skola/read/2022/04/18/163000069/pengertian-seni-menurut-para-ahli>

¹⁰Akhmad Akromusyuhada", *Seni Dalam Perspektif Al Quran dan Hadist* (diakses pada tanggal 7 Oktober 2022)

- b. Ismail Raji Al-Faruqi berpendapat bahwa seni adalah jalur menuju keharmonisan dengan konsep ke-Tuhanan (tawhid), dan tawhid ini berkaitan langsung dengan Islam karena menjadi pemisah dari jalur yang telah dilalui, sehingga setiap unsur terikat dalam suatu struktur. Oleh karena itu, tawhid, yang merupakan prinsip yang paling mendasar, terkait erat dengan peradaban dan sejarah Islam.
- c. Dr. M. Quraish Shihab, M.A. berpendapat bahwa seni adalah manifestasi dari keindahan, bentuk ekspresi individu manusia yang muncul dari interpretasi dalam setiap tindakannya, yang mengandung nilai-nilai yang membedakan. Seni muncul dari kedalaman jiwa manusia yang dipicu oleh dorongan naluriah yang memancarkan keindahan, bahkan jika itu berada di luar batas akal.

3. Jenis-jenis Seni

Adapun macam-macam seni adalah sebagai berikut :

a. Seni Rupa

Seni visual merupakan bentuk seni yang benda-bendanya bisa dinikmati melalui mata dan sentuhan. Seni visual menekankan pada bentuk dan visual yang bisa diungkapkan dan memiliki keindahan yang mengandung nilai. Jenis seni visual mencakup karya seni dua dimensi dan tiga dimensi. Umumnya, seni visual menonjolkan nilai-nilai estetikanya. Contoh-contoh karya seni visual meliputi lukisan, patung, karya pahat, kerajinan tangan, dan lain sebagainya.

b. Seni Musik

Seni musik adalah bentuk seni yang berfokus pada elemen bunyi sebagai unsur pokoknya. Dalam seni musik, juga diperhatikan beberapa unsur seperti melodi, harmoni, ritme, tempo, dan skala nada. Seni musik dapat diwujudkan melalui bantuan beragam instrumen musik seperti gitar, terompet, drum, gendang, rebana, banjo, biola, saksofon, seruling, angklung, dan lain sebagainya.

c. Seni Tari

Seni tari adalah bentuk seni yang menggabungkan gerakan tubuh yang selaras dengan irama tertentu, membentuk keindahan visual. Biasanya, seni tari disertai oleh irama dan musik pendukung. Elemen-elemen seni tari mencakup gerakan, irama, emosi, perlengkapan, kostum, dan tata panggung. Gerakan dalam

tarian sering memiliki makna tertentu dan berfungsi sebagai bentuk ekspresi dari penari. Individu yang merancang gerakan tarian disebut sebagai koreografer.

d. Seni Teater

Seni teater adalah bentuk seni yang menghadirkan imajinasi atau gagasan seseorang dalam sebuah pertunjukan. Jenis seni ini juga dikenal sebagai seni drama atau seni peran. Pertunjukan teater umumnya dilakukan di atas panggung dan melibatkan sejumlah aktor.

e. Seni Sastra

Jenis seni yang terakhir adalah seni sastra, yakni jenis seni yang diungkapkan melalui pengaturan bahasa baik secara lisan maupun tertulis. Seni sastra mengombinasikan kata-kata dengan indah dan sesuai sehingga menghasilkan susunan kata yang puitis. Puisi adalah contoh yang paling terkenal dalam seni sastra, sebagai bentuk ekspresi diri mengenai berbagai topik. Beberapa contoh seni sastra meliputi prosa, cerita pendek, novel, esai, dan lainnya termasuk prosa, pantun, puisi, syair, gurindam, dan jenis-jenis lainnya.¹¹

C. Teori Konflik Ralf Dahrendorf

Masyarakat senantiasa mengalami transformasi, baik pada nilai-nilai maupun struktur-strukturnya, baik melalui proses revolusioner maupun evolusioner. Perubahan-perubahan ini dipicu oleh gerakan-gerakan sosial yang dilakukan oleh individu maupun kelompok yang merupakan bagian integral dari masyarakat. Gerakan sosial dalam sejarah dunia sering kali muncul dalam berbagai bentuk, mewakili beragam tujuan seperti mengubah pola hubungan sosial, memperubahkan pandangan hidup, dan meraih kontrol politik atau kekuasaan. Disiplin ilmu sosiologi, terutama sosiologi konflik, lahir dalam respons terhadap perubahan-perubahan sosial dan dinamika gerakan sosial mulai dari masa klasik hingga kontemporer.¹²

Konflik pada dasarnya merujuk pada suatu konsep interaksi. Konflik terjadi ketika dua orang atau lebih dalam suatu situasi saling menuntut dan bersaing, melibatkan isu-isu serta permasalahan. Di dalam berbagai aspek

¹¹okhammad” <https://www.haruspintar.com/macam-macam-seni/> (Diakses pada tanggal 18 Desember 2022)

¹²Novri Susan, *Pengantar Sosiologi Konflik dan Isu-isu Konflik Kontemporer* (Cet. I; Jakarta: Kencana, 2010), h. 33.

kehidupan sehari-hari, ekspresi konflik dapat beragam dalam bentuk dan tingkat intensitasnya. Rentang ekspresi konflik mencakup berbagai hal, dari perbedaan pendapat ringan hingga eskalasi kekerasan, bahkan bisa mencapai tindakan brutal seperti pembunuhan. Konflik dalam masyarakat muncul dalam beragam variasi dan melibatkan berbagai macam isu.¹³

Konflik merupakan prinsip fundamental dalam ilmu politik, mengingat manusia sebagai makhluk sosial tidak dapat menghindar dari interaksi dengan sesama, terutama dalam upaya mencapai tujuan hidupnya. Teori konflik adalah pandangan yang menyatakan bahwa perubahan sosial tidak hanya melibatkan adaptasi nilai-nilai yang menghasilkan perubahan, melainkan juga berlangsung melalui adanya konflik yang mengarah pada pembentukan kompromi-kompromi yang berbeda dari interaksi asosiatif, yang mana adalah suatu bentuk saling bergantung dan harmonis interaksi sosial yang positif, yang mengarah pada kesatuan dan kerjasama.¹⁴

Dasar teori ini dibangun dalam kerangka paradigma yang serupa dengan teori fungsional struktural, yang dikenal sebagai paradigma fakta sosial. Meskipun demikian, pola pikir teori ini berbeda dengan teori fungsional struktural, termasuk proposisinya. Selanjutnya, Ralf Dahrendorf menjelaskan bahwa konflik merupakan komponen penting dalam dinamika sosial. Berdasarkan pandangan ini, ia mengemukakan model dialektis mengenai konflik sosial dengan menekankan peran sentral kewenangan dan kekuasaan (power). Oleh karena itu, otoritas bisa digunakan oleh individu ataupun kelompok untuk mencapai tujuan-tujuan spesifik. Kekuasaan mewakili dimensi faktual semata, sedangkan wewenang melibatkan dimensi dominasi dan penundukan yang sah. Namun, dalam dominasi pun kekuasaan hadir, mengingat dominasi merujuk pada hak untuk memberi perintah dan mengamankan ketaatan melalui paksaan.¹⁵

Secara lebih detail, gambaran struktur kewenangan yang dimaksud Dahrendorf dapat diringkas sebagai berikut:

Pertama, koneksi wewenang umumnya berbentuk hubungan antara atasan

¹³Rajendra Singh, *Gerakan Sosial: Sebuah perspektif Generik* (Cet. I; Yogyakarta: Resist Book, 2010), h. 25.

¹⁴Ma'rif Amirullah, Dewi Anggariani, "Konflik Sosial" *Jurnal Macora* 1, No.2 (2022): h.23.

¹⁵Dwi Susilo, *Tokoh Sosiologi Modern* (Cet. I; Jogjakarta: Ar-Ruzz Media, 2008), h. 322

dan bawahan, atau memiliki sifat hierarkis. Kedua, dimanapun terdapat hubungan wewenang, unsur atasan (super-ordinat) secara sosial dianggap memiliki otoritas untuk memberikan instruksi, memerintah, memberikan peringatan, dan mengeluarkan larangan yang mengarahkan perilaku unsur bawahan (sub-ordinat). Ketiga, penilaian semacam itu cenderung lebih berkaitan dengan posisi sosial daripada karakter individu. Keempat, hubungan wewenang selalu melibatkan identifikasi individu yang wajib patuh terhadap pengarahannya serta wilayah-wilayah tertentu di mana pengarahannya tersebut diizinkan. Kelima, wewenang merupakan interaksi yang sah, dan tidak mematuhi perintah dari pihak berwenang bisa mengakibatkan tindakan disipliner tertentu; wewenang sebenarnya merupakan salah satu fungsi sistem hukum yang guna mendukung efektifnya pelaksanaan wewenang yang sah.

Keterkaitan antara judul penelitian dan teori terletak pada fakta bahwa pemerintah, yang memegang otoritas dalam pembuatan kebijakan, memiliki dampak signifikan terhadap dinamika aktivitas masyarakat. Menurut pandangan teori Ralf Dahrendorf, pemerintah sering disebut sebagai unsur atasan (super-ordinat), karena mereka memiliki kekuasaan untuk merumuskan aturan dan kebijakan.

Dari konteks ini, muncul resistensi dari lapisan masyarakat yang kurang beruntung, yang dalam konsepsi teori Ralf Dahrendorf biasanya disebut sebagai unsur bawahan (sub-ordinat). Ini merupakan manifestasi kesadaran sosial yang bertujuan untuk mempengaruhi kebijakan-kebijakan pemerintah, dengan tujuan untuk mengumpulkan diri secara kolektif dan memperkuat basis mereka demi melawan. Gerakan ini diwujudkan oleh para pelaku seni dan pekerja di UKM ESA yang berupaya untuk mempengaruhi serta memengaruhi kebijakan.¹⁶

Teori konflik adalah sudut pandang dalam ilmu sosiologi yang fokus pada perbenturan dan ketegangan dalam masyarakat. Pendekatan ini meyakini bahwa pertentangan adalah fenomena wajar dalam kehidupan sosial dan timbul akibat kesenjangan dalam kekuasaan, sumber daya, serta distribusi kekayaan di antara berbagai kelompok sosial.

¹⁶Dwi Susilo, *Tokoh Sosiologi Modern* (Cet. I; Jogjakarta: Ar-Ruzz Media, 2008), h. 322

Gerakan resistensi seniman merupakan ekspresi protes yang diprakerankan oleh komunitas seniman sebagai tanggapan terhadap kebijakan pemerintah yang dianggap tak adil atau merugikan. Upaya ini bisa mencakup berbagai bentuk, seperti demonstrasi, pemboikotan, kampanye publik, atau karya seni yang mengulas kebijakan pemerintah.

Kasus konkret dalam karya seni oleh UKM SB eSA sebagai tanggapan terhadap kebijakan pemerintah bisa menjadi contoh yang menghubungkan teori konflik dengan gerakan perlawanan seniman. Sebagai contoh, ketika pemerintah menerapkan kebijakan yang membatasi kebebasan berekspresi seniman atau mengurangi dukungan terhadap seni dan budaya, kelompok seniman dari UKM SB eSA dapat mengambil tindakan dengan menciptakan karya seni yang mengkritik kebijakan tersebut.

Karya seni tersebut mungkin mengambil bentuk lukisan, patung, puisi, atau ekspresi visual lain yang menyatakan ketidakpuasan terhadap kebijakan pemerintah. Melalui karya seni ini, pesan tentang ketidakadilan yang dirasakan oleh seniman dapat diungkapkan kepada masyarakat secara luas. Ini dapat menjadi sarana untuk meningkatkan kesadaran dan dukungan publik terhadap gerakan perlawanan seniman.

Perspektif teori konflik, gerakan perlawanan seniman ini bisa diinterpretasikan sebagai usaha kolektif para seniman untuk menentang ketidakadilan dan ketimpangan kekuasaan yang terdapat dalam masyarakat. Mereka memanfaatkan karya seni sebagai media untuk mengungkapkan ketidakpuasan serta untuk memperjuangkan hak-hak mereka sebagai seniman.

Teori konflik memberikan wawasan tentang dinamika sosial yang berlangsung antara kelompok seniman dan pemerintah. Teori ini mengungkap adanya konflik kepentingan antara kedua belah pihak, di mana seniman berupaya menjaga kebebasan berekspresi dan meraih dukungan untuk berkarya, sementara pemerintah mungkin memiliki kebijakan yang lebih menekankan aspek ekonomi atau politik.

Dengan memahami teori konflik, kita dapat mengamati bagaimana gerakan perlawanan seniman menjadi bentuk nyata dari konflik sosial yang ada

dalam masyarakat. Gerakan ini juga berpotensi mempengaruhi perubahan sosial melalui dampaknya terhadap pandangan masyarakat, perubahan kebijakan pemerintah, atau menciptakan ruang bagi kelompok seniman agar lebih leluasa dalam berkarya.

Analisis konten adalah proses sistematis untuk memahami dan mengevaluasi isi sebuah teks, dokumen, atau media lainnya dengan tujuan untuk mengidentifikasi pola, tren, makna, atau informasi yang terkandung di dalamnya. Analisis konten sering digunakan dalam berbagai bidang seperti penelitian akademik, jurnalisme, pemasaran, dan analisis media sosial. Berikut adalah beberapa komponen penting dalam analisis konten:

1. Identifikasi Tujuan dan Riset: Langkah pertama dalam analisis konten adalah mengidentifikasi tujuan analisis dan pertanyaan riset yang ingin dijawab. Apa yang ingin Anda pelajari atau temukan dari teks atau media yang akan dianalisis?
2. Pengumpulan Data: Kumpulkan semua materi yang akan dianalisis. Ini bisa berupa artikel berita, wawancara, iklan, dokumen resmi, posting media sosial, atau jenis konten lainnya. Pastikan Anda memiliki kumpulan data yang cukup untuk menjawab pertanyaan riset Anda.
3. Pengkodean: Pengkodean adalah proses memberikan label atau kategori pada elemen-elemen yang relevan dalam materi yang dianalisis. Ini dapat mencakup kategori seperti tema, subyek, emosi yang diungkapkan, atau aspek lain yang sesuai dengan tujuan analisis Anda.
5. Pengembangan Kriteria Analisis: Anda perlu menetapkan kriteria atau pedoman yang jelas untuk pengkodean. Kriteria ini harus objektif dan dapat diukur sehingga analisis Anda konsisten dan dapat diulang.
6. Analisis Kualitatif: Analisis konten sering mencakup analisis kualitatif, yang melibatkan interpretasi dan pemahaman makna yang muncul dari data. Ini dapat melibatkan mengidentifikasi pola tematik, sentimen, atau pesan yang terkandung dalam teks.
7. Analisis Kuantitatif: Selain analisis kualitatif, analisis konten juga dapat mencakup komponen kuantitatif. Ini mencakup penghitungan frekuensi,

proporsi, atau distribusi elemen-elemen tertentu dalam data. Analisis kuantitatif dapat memberikan pandangan statistik tentang data Anda.

8. Interpretasi dan Kesimpulan: Setelah data dianalisis, Anda harus menginterpretasikan temuan Anda. Apa yang dapat Anda simpulkan dari analisis konten Anda? Bagaimana temuan ini berkaitan dengan tujuan dan pertanyaan riset Anda?
9. Pelaporan Hasil: Hasil analisis konten harus dilaporkan dengan jelas dan sistematis. Ini bisa berupa laporan tertulis, presentasi visual, atau grafik. Pastikan untuk mendokumentasikan metode analisis yang digunakan dan merinci temuan utama.
10. Validasi: Validasi adalah langkah penting untuk memastikan bahwa analisis konten Anda akurat dan dapat diandalkan. Ini melibatkan memeriksa kembali pengkodean dan hasil analisis oleh peneliti lain atau menggunakan metode lain untuk mengkonfirmasi temuan.
11. Refleksi: Terakhir, pertimbangkan implikasi dari temuan Anda dan bagaimana mereka dapat digunakan dalam konteks yang lebih luas. Apakah temuan ini memiliki dampak atau relevansi yang lebih besar?

Analisis konten dapat menjadi alat yang kuat untuk mengungkap makna, tren, dan informasi yang terkandung dalam berbagai jenis konten. Ini membantu peneliti, jurnalis, dan profesional lainnya untuk menggali wawasan yang berharga dari materi yang mereka telaah.

Analisis konten sendiri adalah metode penelitian yang digunakan untuk memeriksa dan memahami isi teks, dokumen, atau media lainnya.

Dalam konteks analisis konten, "teori" merujuk pada kerangka kerja konseptual, prinsip, dan aturan yang membimbing peneliti dalam melakukan analisis tersebut, seperti yang telah dijelaskan dalam tanggapan sebelumnya. Jadi, tidak ada "teori konten analisis" yang spesifik, tetapi ada teori atau kerangka kerja yang dapat digunakan dalam analisis konten tergantung pada tujuan penelitian dan pendekatan yang diambil oleh peneliti.

Jika Anda memiliki pertanyaan lebih spesifik atau butuh penjelasan lebih

lanjut tentang aspek tertentu dari analisis konten, silakan beri tahu saya, dan saya akan dengan senang hati memberikan informasi lebih lanjut.

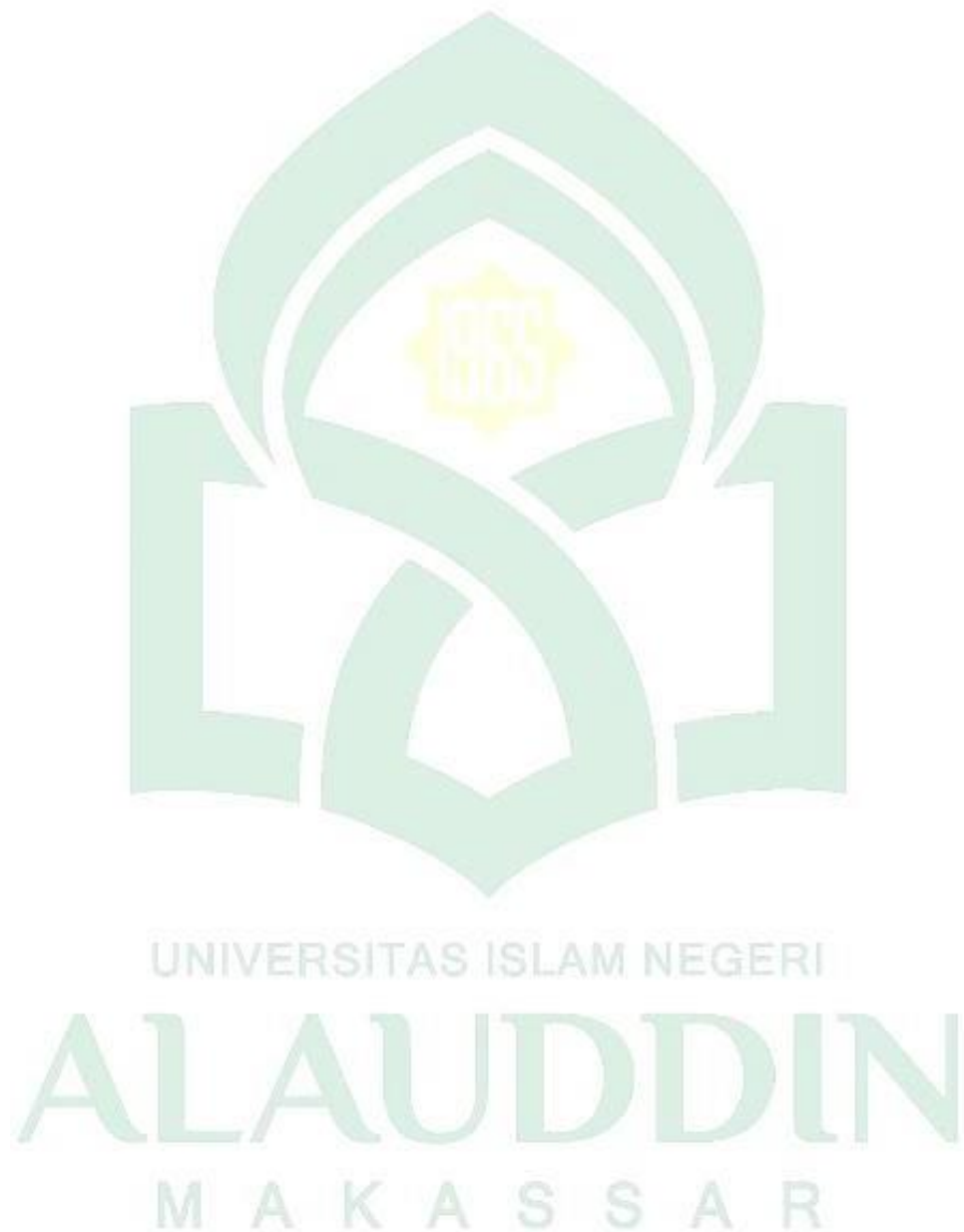



UNIVERSITAS ISLAM NEGERI
ALAUDDIN
M A K A S S A R

BAB III

METODE PENELITIAN

A. Jenis Dan Lokasi Penelitian

1. Jenis Penelitian

Metode yang diterapkan dalam penelitian ini adalah metode kualitatif. Pendekatan yang digunakan bersifat deskriptif dengan melakukan analisis dari aspek yang spesifik hingga umum. Data yang terhimpun kemudian dijelaskan lebih rinci melalui penggunaan kata-kata dan ilustrasi visual. Informasi yang diperoleh juga melibatkan hasil dari wawancara, catatan lapangan, foto, dan rekaman. Penelitian ini termasuk dalam kategori penelitian lapangan.

2. Lokasi Penelitian

Berdasarkan jenis penelitian kualitatif, maka tentunya penelitian ini adalah penelitian lapangan yang dilakukan di lingkungan Universitas Islam Negeri Alauddin Makassar.

B. Pendekatan Penelitian

Penelitian ini mengadopsi pendekatan teori sosiologis dengan jenis konten analisis yakni pendekatan yang digunakan untuk mengamati suatu fenomena dengan melihatnya dari perspektif sosial dan masyarakat, serta menganalisis interaksi yang terjadi dalam masyarakat terkait dengan pokok pembahasan.

Analisis konten menurut pendekatan sosiologis adalah suatu metode analisis yang digunakan untuk memahami konten dari suatu karya sastra dengan mempertimbangkan aspek-aspek sosial yang melatarbelakangi karya tersebut. Pendekatan sosiologis berfokus pada hubungan antara karya sastra dengan masyarakatnya. Pendekatan sosiologis dalam analisis konten dapat memberikan pemahaman yang lebih luas tentang karya sastra. Selain itu, pendekatan ini juga dapat membantu kita untuk memahami peran karya sastra dalam masyarakat.

C. Sumber Data

Sumber data adalah sumber-sumber yang dianggap mampu memberikan gambaran mengenai fenomena yang diteliti. Sumber data dalam Skripsi ini terbagi atas dua bagian yaitu:

1. Data primer

Sumber data utama atau data primer diperoleh secara langsung dari setiap informan yang diobservasi atau diwawancarai di lokasi penelitian, yakni para seniman yang berada di Makassar.

2. Data sekunder

Data sekunder merupakan data yang berasal dari berbagai laporan masyarakat yang relevan dengan penelitian ini. Sumber data sekunder dapat mencakup literatur buku, informasi dari internet, serta data statistik yang berkaitan dengan tema penelitian ini.

D. Teknik Penentuan Informan

Partisipan dalam penelitian ini dipilih melalui pendekatan purposive sampling, yang artinya sampel dan partisipan dipilih secara sengaja berdasarkan kriteria tertentu. Seleksi partisipan dilakukan berdasarkan pertimbangan bahwa mereka memiliki pengetahuan dan informasi yang relevan dengan tujuan penelitian. Peneliti mengumpulkan data dengan berinteraksi dan mengajukan pertanyaan kepada partisipan yang telah dipilih yaitu:

- a. Anggota UKM SB eSA 11 Orang
- b. Mahasiswa UIN Alauddin Makassar 4 Orang

E. Metode Pengumpulan Data

Pengumpulan data sesuai dengan prosedur-prosedur merupakan hal terpenting dalam sebuah penelitian. Metode pengumpulan data yang digunakan yaitu:

1. Observasi

Metode pengamatan yang digunakan oleh peneliti adalah observasi partisipatif, di mana peneliti secara aktif terlibat dalam lingkungan penelitian untuk mengamati. Dalam metode ini, peneliti tidak hanya merekam dan mencatat aktivitas yang diamati, tetapi juga berinteraksi dan berpartisipasi dalam kegiatan yang berlangsung di lingkungan tersebut. Peneliti terlibat secara langsung dengan

objek penelitian, sehingga memungkinkan untuk mendapatkan informasi yang lebih mendalam dan kontekstual.

2. Wawancara

Wawancara adalah proses interaksi dengan informan, di mana peneliti mengajukan pertanyaan-pertanyaan untuk mendapatkan pemahaman lebih mendalam. Proses ini dapat dilakukan secara tatap muka atau melalui media komunikasi. Wawancara bertujuan untuk menggali pandangan dan opini para informan terkait Gerakan.

3. Dokumentasi

Dokumentasi atau dokumen adalah semua jenis sumber tertulis yang dapat digunakan sebagai acuan atau referensi dalam penelitian, termasuk buku, majalah, surat kabar, kitab, arsip, dan lain sebagainya.¹

F. Instrumen Penelitian

Peneliti menjadi elemen kunci dalam penelitian ini, dibekali dengan pengetahuan dari bahan bacaan dan bimbingan dari pembimbing, serta melibatkan diskusi-diskusi kecil bersama teman-teman. Wawancara juga dilakukan dengan menggunakan Smartphone pintar sebagai alat bantu, sehingga hasil penelitian menjadi lebih terang dan mampu menjawab fokus, rumusan, serta tujuan penelitian.

G. Teknik Pengolahan dan Analisis Data

Data kualitatif terdiri dari kata, kalimat, gambar, dan bentuk lainnya yang memiliki variasi yang lebih beragam daripada data kuantitatif. Analisis data kualitatif tidak melibatkan penggunaan rumus statistik. Analisis dilakukan dengan memanfaatkan pengetahuan dan kemampuan berpikir peneliti, karena peneliti berfungsi sebagai instrumen analisis (human as instrumen). Kemampuan peneliti untuk menghubungkan data secara sistematis dari satu ke data lainnya memiliki peran penting dalam proses analisis data kualitatif. Analisis kualitatif didasarkan pada hubungan timbal balik (semantik) antara masalah-masalah penelitian.

Analisis kualitatif dilakukan dengan maksud agar peneliti memperoleh pemahaman yang mendalam terhadap data untuk menjawab permasalahan

¹Jhon W. Creswell, *Research Design: Pendekatan Kualitatif, Kuantitatif, dan Mixed* (Cet.V;Yogyakarta: Pustaka Pelajar, 2015), h. 267-270.

penelitian. Karena itulah, dalam analisis kualitatif, data yang terkumpul harus diorganisir, distrukturkan, diartikan, dan digabungkan secara holistik sehingga memiliki makna yang komprehensif. Proses analisis dalam penelitian kualitatif berbeda dengan analisis data kuantitatif.

Langkah-langkah analisis data kualitatif yang perlu diperhatikan oleh peneliti yaitu:

1. Reduksi data (Data Reduction) adalah langkah di mana peneliti menyederhanakan informasi dari tahap awal untuk berfokus pada aspek-aspek penting dari permasalahan penelitian. Dengan kata lain, peneliti memilih informasi yang akan dijelajahi lebih mendalam.²
2. Display Data (Data Display) mengacu pada penyajian dan pengaturan data dalam format tertentu untuk memberikan pandangan menyeluruh. Dalam penyajian data, peneliti menggunakan pendekatan induktif, yaitu dengan menguraikan setiap permasalahan dalam konteks penelitian secara umum, kemudian secara bertahap menjelajahi aspek yang lebih spesifik.³
3. Menarik Kesimpulan dari Data (Conclusion Drawing/Verification), setelah melalui proses pengolahan, data-data yang terkumpul disempitkan. Pendekatan ini membantu peneliti dalam mengidentifikasi poin-poin yang paling signifikan, yang nantinya menjadi dasar untuk merumuskan kesimpulan.⁴

²Suryana, *Metodologi Penelitian; Model Praktis Penelitian Kuantitatif dan Kualitatif*, (Buku Ajar Perkuliahan: Universitas Pendidikan Indonesia, 2010), h. 42.

³Muhammad Idrus, *Metode Penelitian Ilmu Sosial; Pendekatan Kualitatif dan Kuantitatif*, (Cet XIII; Jakarta: Erlangga, 2009).h. 147.

⁴Ninik Supriyati, *Metode Penelitian Gabungan : Mixed Methods* (Widyaiswara BDK Surabaya), h.7



UNIVERSITAS ISLAM NEGERI
ALAUDDIN
M A K A S S A R

BAB IV

HASIL PENELITIAN

A. Gambaran umum dan Lokasi Penelitian

1. Gambaran Umum Letak Lokasi Gedung Pusat Kegiatan Mahasiswa Uin Alauddin Makassar



Lokasi riset berada di Kampus II UIN Alauddin Makassar, yang berlokasi di Jalan H.M. Yasin Limpo No. 36 Samata Gowa, Sulawesi Selatan. Jarak perjalanan dari Karebosi Makassar menuju Kampus II UIN Alauddin Makassar adalah sekitar 10 km, dapat ditempuh dengan berbagai sarana transportasi umum seperti Grab, pete-pete, angkutan bus, maupun kendaraan pribadi. Terdapat tiga jalur yang dapat digunakan untuk mencapai Kampus II UIN Alauddin Makassar. Jalur pertama melalui Jalan Hertasning adalah jalur yang paling umum digunakan karena jaraknya yang relatif dekat dari titik awal di Karebosi, meskipun terkadang di jalur ini sering terjadi kemacetan.

Setelah mencapai perbatasan antara Gowa dan Makassar, masih terdapat jarak sekitar 4 km menuju kampus. Perjalanan dilanjutkan hingga mencapai Bundaran Samata. Ketika sudah tiba di depan Kampus II UIN Alauddin Makassar, yang terletak di sebelah kanan dari jalur Hertasning, akan ada petugas satpam yang membantu mengarahkan dan memberikan informasi lebih lanjut

mengenai lokasi kampus memasuki area kampus karena terdapat dua pintu gerbang yang dapat digunakan. Saat memasuki kampus melalui pintu pertama, akan terlihat gedung rektorat yang terletak di sebelah kanan jalan, tepat menghadap lapangan. Jika ingin menuju lokasi penelitian, perlu melanjutkan perjalanan melewati lapangan tersebut yaitu Gedung Pusat Kegiatan Mahasiswa, yang umumnya disingkat sebagai (PKM), dapat ditemui setelah melewati beberapa fakultas di kampus ini. Pertama, melewati Fakultas Ushuluddin dan Filsafat, kemudian Fakultas Sains dan Teknologi, dilanjutkan oleh Fakultas Ekonomi dan Bisnis Islam, serta Fakultas Kedokteran dan Kesehatan. Selanjutnya, akan ditemui Fakultas Syariah dan Hukum, serta lapangan yang berada di sebelah kanan.

Ada tiga jalur yang sering digunakan dari Kota Makassar menuju Kampus II UIN Alauddin Makassar. Jalur pertama adalah melalui Jalan Hertasning, yang meskipun sering mengalami kemacetan, tetapi tetap menjadi jalur yang sering ditempuh oleh mahasiswa. Jalur kedua adalah Jalan Tamangapa Raya atau yang biasa disebut Jalan Antang. Kota Makassar memang terkenal dengan kemacetannya, sehingga jalur ini pun sering mengalami kemacetan, terutama bagi mahasiswa yang berasal dari dalam kota dan ingin menuju ke kampus. Jalur ketiga adalah melalui Jalan Abdul Mutallib Dg. Narang. Dari Karebosi, bisa melewati Jalan Daeng Tata Raya atau Jalan Sultan Alauddin, lalu masuk ke Jalan Abdul Mutallib Dg. Narang. Sampai pada Bundaran Samata, mengambil arah kanan untuk menuju Kampus II UIN Alauddin Makassar. Inilah tiga jalur yang umumnya digunakan oleh mahasiswa dari Kota Makassar untuk mencapai Kampus II UIN Alauddin Makassar.

2. Sejarah Unit Kegiatan Mahasiswa Seni Budaya eSA

Pergantian nama UKK SSA (Unit Kegiatan Khusus Sanggar Seni Alauddin) terjadi saat musyawarah Anggota ke-2 pada tahun 1999, pada masa pengunduran diri kepengurusan Bakri Aladin dan pemilihan Ridwan Polos sebagai pengganti. Pada saat itu, UKK SSA mengubah namanya menjadi Unit Kegiatan Mahasiswa Seni Budaya eSA dengan penjelasan sebagai berikut:

- a. Huruf “S” Kapital jika didiftongkan akan diawali dengan bunyi “e”, sehingga penulisannya di sertakan huruf “e” di depan “S”.
- b. Antara “eS” dan “A” dipisahkan oleh “titik”, sehingga penyebutannya tidak berkesan bersambung. Sangat jelas sebagai sebuah singkatan dari nama Sultan Alauddin

Pada Musyawarah Anggota ke-3 yakni masa demisioner Ridwan polos dan terpilihnya Muhammad Sadli (2000), kemudian disepakati akronim “eSA” di ubah dengan menghilangkan “titik” yang mengantarai huruf “eS” dan “A” sehingga penyebutannya juga memberi kesan bersambung, yakni “eSa”.

Pengguna nama eSa memiliki makna yakni;

1. Makna akronim yakni singkatan dari nama Sultan Alauddin yakni salah seorang Raja Gowa yang pertamamemeluk agama Islam.
2. Makna teologis yang menegaskan ketahuilah Allah swt.
3. Makna budaya yakni huruf “SA” dalam aksara Bugis Makassar SeuwaE (dewata/tuhan) yang di tulis dalam bentuk “belah ketupat” atau “sulapa appa” yang di kenal sebagai symbol hakekat manusia.

Sejak didirikannya IAIN Alauddin sebagai perguruan tinggi, aktivitas seni masih terbatas pada partisipasi atau responsif, dan belum menjadi suatu kegiatan yang diatur secara berkala dengan berbagai program, terutama dalam hal pengkaderan. Kegiatan seni umumnya berlangsung melalui acara-acara porseni, berbagai jenis kompetisi, festival, dan terutama sebagai pengisi acara dalam berbagai kegiatan kampus. Dengan demikian, aktivitas tersebut belum terorganisir secara menyeluruh sebagai potensi perguruan tinggi. Kegiatan seni ini hanya diinisiasi oleh kelompok di masing-masing fakultas dan hanya aktif dalam momen-momen tertentu.

Meskipun demikian, ini tidak berarti bahwa kelompok-kelompok tersebut tidak memiliki prestasi. Pada akhir tahun 80-an hingga 1993, muncul sebuah

sanggar fakultas yang mulai aktif dalam kegiatan seni, dengan sistem perekrutan melalui audisi atau casting langsung bagi setiap mahasiswa yang memiliki bakat dan minat.

Dari situasi tersebut, melalui serangkaian pertemuan informal, muncul gagasan dari sejumlah mahasiswa untuk menggabungkan semua potensi yang ada dengan membentuk suatu wadah bagi para insan seni yang tidak lagi terfragmentasi berdasarkan fakultas, melainkan melalui tingkat institut (Institut Agama Islam Negeri Alauddin Ujung Pandang). Tujuan di balik langkah ini adalah untuk menyatukan berbagai bakat dan minat yang sebenarnya sangat besar pada saat itu.

Pada tanggal 29 Juli 1993, Konsep dan saran untuk menyatukan ini menjadi kenyataan dengan pembentukan Unit Kegiatan Kemahasiswaan Sanggar Seni Alauddin (UKK SSA), yang diprakarsai oleh sejumlah mahasiswa berpikiran cerdas dan menjadi anggota inti UKK SSA. Di antara mereka adalah,

1. Zulfahmi Alwi, Fak. Syari'ah (Wajo)
2. M. Yasir Karim, Fak. Dakwah (Bulukumba)
3. Abd. Halim Rimamba, Fak. Dakwah (Selayar)
4. Zulfikar Yunus, Fak. Syari'ah (Makassar)
5. Khaeruddin, Fak. Syari'ah (Makassar)
6. Muhammad Ikhsan AR, Fak. Ushuluddin (Selayar)
7. Ilham Dharma Putera, Fak. Adab (Makassar)
8. Hamdan, Fak. Ushuluddin (Kendari)

UKK SSA pertama kali berkumpul di "balkon" Gedung 1, yang awalnya merupakan gedung serbaguna dan kemudian lebih dikenal sebagai Auditorium Sultan Alauddin. Pada tahun 1996, UKK SSA pindah ke Gedung Pusat Kegiatan Mahasiswa (PKM). Kemudian, pada tanggal 14 September 2009, sanggar ini pindah ke area barat kampus (gudang) dan sekretariat pengurusnya berada di "bilik 13"

UKK SSA awalnya mengelola lima studio (kini dikenal sebagai cabang seni) yang mencakup: teater, musik dan vokal, lukis dan kaligrafi, sastra dan media, serta tilawah. Sayangnya, bidang tari belum dijadikan cabang seni karena belum mendapatkan persetujuan dari pihak pimpinan kampus. Kelima cabang seni

tersebut dijalankan oleh anggota dalam berbagai kegiatan yang berorientasi pada nilai-nilai keagamaan.

Pada tahun 2011, UKM SB eSA mengalami perpindahan kantor pusat yang semula terletak di Kampus 1, kini berlokasi di Kampus 2 UIN Alauddin Makassar. Alamat barunya tepatnya berada di Gedung Pusat Kegiatan Mahasiswa (PKM) Kampus 2, Jalan H.M Yasin Limpo No. 36, Samata, Kabupaten Gowa.

UKM ESA terus mengalami dinamika yang tentunya membawa perubahan internal. Misalnya, jumlah cabang seni yang semula hanya terdiri dari 5 cabang, mengalami peningkatan hingga tahun 2017 dengan total 8 cabang seni diantaranya;

- (1) teater,
- (2) Musik,
- (3) Vokal,
- (4) Tilawah,
- (5) Rupa,
- (6) Sastra,
- (7) Tari dan
- (8) Sinematografi.¹



¹Nahrul Hayat, Buku Putih UKM Seni Budaya eSA (Gowa: eSA Publishing, 2017), h.7-

3. Logo UKM Seni Budaya eSa UIN Alauddin Makassar dan Gambar



Keterangan:

Bentuk:

1. Bundar
2. Lingkaran luar
3. Lingkaran dalam
4. Space lingkaran luar: nama organisasi, perguruan tinggi 45
5. Space lingkaran dalam: identitas UKM SB eSA Warna:
 - a. Hitam putih Simbol:
 1. UKM SB eSA
 2. UIN Alauddin Makassar
 3. Buku: Menuntut ilmu dari buaian hingga ke liang lahat.
 4. Pena: Simbol semangat berkarya.
 5. Topeng, Notasi: Simbol kegiatan-kegiatan dalam organisasi.
 6. Topeng putih: Amar ma'ruf nahi mungkar.
 7. Topeng hitam: Amar ma'ruf nahi mungkar
 8. Tiga garis dasar: Manusia, Alam, dan Tuhan. Iman, ilmu dan amal. Hidup dan kehidupan

9. Hitam-Putih: kontinuitas hayat organisasi.

4. Bendera UKM Seni Budaya eSA UIN Alauddin Makassar



Gambar 4.2

Keterangan

5. Bendera Warna Putih diperuntukkan untuk situasi resmi (internal) & Bendera Warna Hitam diperuntukkan untuk situasi yang sifatnya eksternal 46
6. Ukuran disesuaikan dengan kebutuhan (kondisional)
7. Gambar di dalam “Logo UKM Seni Budaya eSA”

UNIVERSITAS ISLAM NEGERI
ALAUDDIN
M A K A S S A R

5. Struktur Organisasi

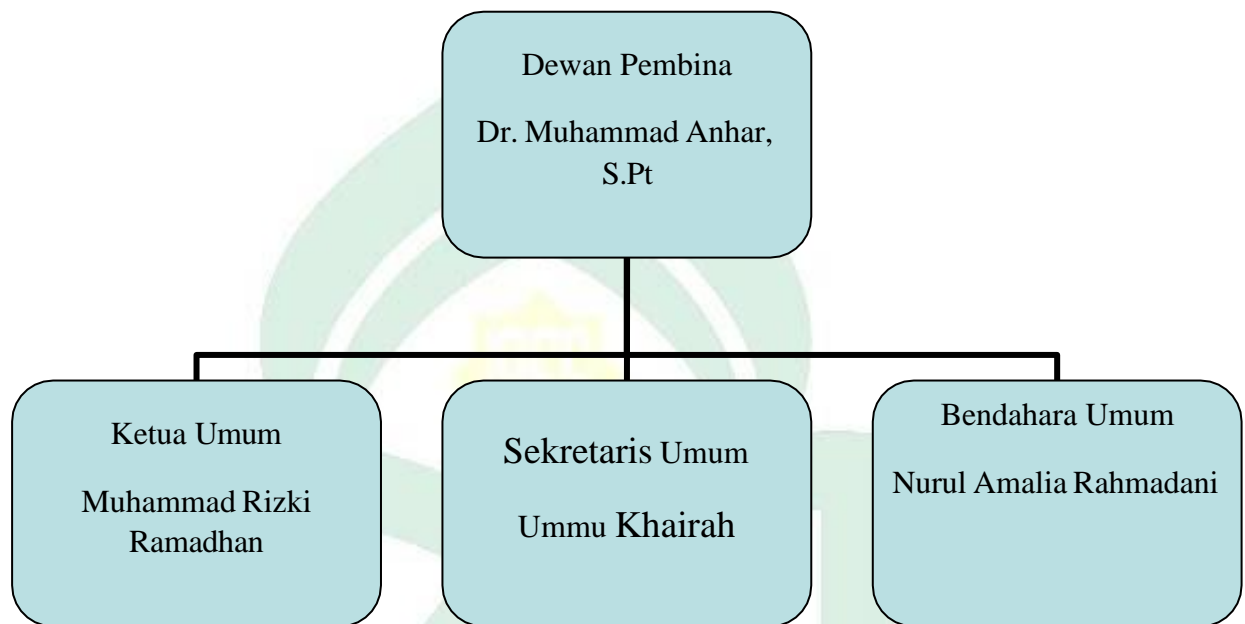

Proses pengorganisasian akan menghasilkan sebuah rumusan struktur organisasi dan pendelegasian wewenang dan tanggung jawab.² Adapun tugas dan tanggung jawab struktur organisasi UKM Seni Budaya eSA

- a. Pelindung & Penasehat adalah rektor dan wakil rektor UIN Alauddin. Lembaga yang memiliki kekuatan legitimatif sebagai dasar bagi setiap pelaksanaan kegiatan UKM SB eSA.
- b. Dewan Pembina adalah wakil Dekan III ditambah 3 orang dalam jajaran UIN Alauddin Makassar yang dianggap aktif dalam memberikan apresiasi seni budaya.
- c. Dewan yang secara formal dapat memberikan arahan kepada UKM SB eSA. Dewan Pakar adalah 10 anggota istimewa yang ditunjuk oleh pengurus. Dewan yang secara formal dapat memfasilitasi kegiatan secara eksternal terhadap UKM SB eSA.

²M. Munir dan Wahyu Ilaihi *Manajemen*, h.118

- d. Badan Pertimbangan adalah 5 mantan presidium yang ditunjuk oleh pengurus. Dewan yang secara formal dapat memberikan pertimbangan secara internal terhadap UKM SB eSA.
- e. Pengurus Harian harian adalah mereka yang telah ditetapkan sebagai pengurus melalui SK Rektor terhitung sejak pelantikan pengurus sampai dinyatakan Dimisioner.
- f. Ketua Umum adalah Anggota penuh UKM SB eSA yang terpilih secara sah dalam Musyawarah Anggota (MUSYANG) dan telah di-SK-kan oleh Rektor UIN Alauddin. Ketua Umum merupakan penanggung jawab tertinggi dalam struktur kepengurusan dan dengan alasan tertentu sewaktu-waktu dapat melimpahkan Tugas Ketua Umum adalah menjalankan mekanisme organisasi dan menjalankan fungsi manajemen organisasi (planning, organizing, implementing, controlling and evaluating).
- g. Kabid P3A (ketua bidang partisipasi, pemberdayaan dan pembinaan anggota) adalah pengurus harian (presidium) yang merupakan anggota penuh (diutamakan), atau anggota biasa yang harus menjadi anggota penuh dalam masa kepengurusannya, yang menjalankan program kerja dalam bidang partisipasi, pemberdayaan dan pembinaan anggota.
- h. Kabid Litbang (Ketua Bidang Penelitian dan Pengembangan) adalah pengurus harian (presidium) yang merupakan anggota penuh (diutamakan), atau anggota biasa yang harus menjadi anggota penuh dalam masa kepengurusannya, yang menjalankan program kerja dalam bidang penelitian dan pengembangan wacana berkesenian dan kebudayaan.
- i. Sekretaris Umum adalah pengurus harian (presidium) yang merupakan anggota penuh (diutamakan), atau anggota biasa yang harus menjadi anggota penuh selama masa kepengurusannya, yang menjalankan program kerja dalam bidang administrasi dan kesekretariatan.
- j. Wakil Sekretaris Umum adalah pengurus harian (presidium) yang merupakan anggota penuh (diutamakan), atau anggota biasa yang siap menjadi anggota penuh dalam masa kepengurusannya, yang bertugas mendampingi dan membantu tugastugas Sekretaris Umum baik secara lisan maupun tulisan.

- k. Bendahara Umum adalah pengurus harian (presidium) yang merupakan anggota penuh (diutamakan), atau anggota biasa yang harus menjadi anggota penuh dalam masa kepengurusannya, yang menjalankan program kerja dalam bidang keuangan.
- l. Wakil Bendahara Umum adalah pengurus harian (presidium) yang merupakan anggota penuh (diutamakan), atau anggota biasa yang harus menjadi anggota penuh dalam masa kepengurusannya, yang bertugas mendampingi dan membantu tugas-tugas Bendahara Umum baik secara lisan maupun tulisan.
- m. Pengurus Harian dalam menjalankan tugas-tugasnya, dibantu oleh pengurus tambahan yang terdiri dari koordinator cabang seni dan koordinator rumah tangga. Koordinator Cabang Seni adalah anggota biasa yang dianggap aktif dan mampu menjalankan tanggung jawab sebagai koordinator cabang seni yang telah di SK-kan oleh Pengurus harian. Koordinator Cabang seni yang dimaksud adalah sebagai berikut :
 - 1) Koordinator cabang seni Tilawah
 - 2) Koordinator cabang seni Teatera
 - 3) Koordinator cabang seni Musik
 - 4) Koordinator cabang seni Tari
 - 5) Koordinator cabang seni Rupa
 - 6) Koordinator cabang seni Sastra
 - 7) Koordinator cabang seni Sinematografi
 - 8) Koordinator cabang seni Vokal

6. Visi dan Misi

a. Visi

Menghimpun menyalurkan dan mengembangkan apresiasi seni budaya dalam rangkatercapainya tujuan UIN Alauddin Makassar.

b. Misi

- 1) Peningkatan kualitas seni Islam.
- 2) Pengembangan pelaksanaan sistem kaderisasi
- 3) Peningkatan dan pengembangan metode UKM Seni Budaya eSA di lingkungan perguruan tinggi, kemahasiswaan, dan kepemudaan.

- 4) Peningkatan dan pengembangan profesionalitas anggota.
- 5) Bermetode dan berpartisipasi dalam menegakkan nilai-nilai seni dan budaya serta nilai-nilai keislaman.

B. Bentuk Gerakan Perlawanan Melalui Karya UKM SB eSA

a) Seni Rupa

Reformasi tata kelola sumber daya alam adalah upaya untuk memperbaiki sistem pengelolaan sumber daya alam agar lebih efektif, efisien, dan berkelanjutan. Reformasi ini diperlukan untuk mengatasi berbagai masalah yang terjadi dalam pengelolaan sumber daya alam, seperti korupsi, kolusi, nepotisme, pencemaran lingkungan, kerusakan lingkungan dan ketidakadilan. Mahasiswa memiliki peran penting dalam reformasi tata kelola sumber daya alam. Mahasiswa dapat berperan sebagai agen perubahan dengan menyuarakan kritik terhadap kebijakan-kebijakan pemerintah yang tidak berpihak kepada rakyat dan lingkungan. Selain itu, mahasiswa juga dapat berperan sebagai penggerak masyarakat untuk berpartisipasi dalam pengelolaan sumber daya alam.

Seni rupa adalah cabang seni yang membentuk karya seni dengan media rupa (visual) yang tentunya dapat dilihat oleh mata dan biasanya dapat pula dirasakan melalui rabaan. Kesan ini diciptakan dengan mengolah konsep titik, garis, bidang, bentuk, volume, warna, tekstur, dan pencahayaan dengan acuan estetika. Seperti yang di kemukakan oleh Rizqi Ramadan selaku ketua umum UKM SB eSA bahwa:

“Menurut saya berkesenian lebih khususnya menggambar adalah salah satu cara bagi saya untuk mengekspresikan diri saya dan apa yang terjadi di sekitar saya seperti kebanyakan gambar yang saya buat lebih coraknya ke isi perasaan saya. Namun ada juga beberapa gambar saya yang tertuju pada kritik di rana sosial semisal kritik saya terhadap ekologi yang terjadi pada saat ini seperti menipisnya oksigen”³

³Risqi Ramadan (21 Tahun), Ketua Umum UKM SB ESA, *Wawancara*, 19 Juli 2023.



Makna dari gambar diatas adalah kritikan terhadap pemerintah yang memberikan ijin pembukaan lahan untuk membangun industry padahal akibat dari penebangan pohon dan pembukaan lahan dapat menyebabkan deforestasi, yaitu hilangnya tutupan hutan. Deforestasi dapat menyebabkan berbagai masalah lingkungan, seperti perubahan iklim, pencemaran udara dan hilangnya habitat.

Pemerintah perlu mengevaluasi kembali kebijakan pemberian ijin pembukaan lahan untuk membangun industry. Kebijakan tersebut perlu diubah agar lebih memperhatikan kelestarian lingkungan dan tidak merugikan masyarakat.

Berdasarkan hasil wawancara dengan penulis bersama Rizqi Ramadan bahwa gerakan perlawanan seniman melalui karya seni dapat dipahami sebagai upaya untuk melawan ketidakadilan dan ketimpangan kekuasaan yang ada dalam masyarakat. Dalam konteks teori konflik, gerakan ini mencerminkan pertentangan sosial antara kelompok seniman dan pemerintah, di mana karya seni digunakan sebagai alat untuk mengungkapkan ketidakpuasan dan memperjuangkan perubahan sosial.

Pemerintah perlu menjamin kebebasan beragama bagi seluruh warga negara, tanpa diskriminasi. Selain itu, pemerintah juga perlu mengembangkan toleransi beragama di masyarakat melalui pendidikan, dialog antarumat beragama, dan penguatan kelembagaan umat beragama.

Konflik Ambon merupakan konflik komunal yang terjadi di kota Ambon, Maluku, dan sekitarnya. Konflik ini melibatkan umat Islam dan Kristen. Konflik ini menyebabkan ribuan orang tewas dan ratusan ribu orang mengungsi.

Kesenian juga pada dasarnya bisa dijadikan sebagai representasi diri manusia melalui karya yang di buat, seseorang bisa menggambarkan situasi hati dan pikirannya sehingga kebanyakan orang berkesenian dijadikan alternatif untuk menghilangkan beban pikiran bahkan ada yang bisa menemukan jati dirinya melalui karya seni. Seperti yang di kemukakan oleh A. Dhyauddin selaku kader UKM SB eSA bahwa:

“Jadi kalau melihat karya saya pasti tidak terlepas dengan warna merah dan hitam warn aitu adalah warna yang sudah melekat di setiap gambar saya dan saya menjadikannya idiologi brand saya kedepannya. Karya saya yang paling di kenal di esa adalah karya yang berjudul pluralism agama disitu saya mencoba menggambarkan bagaimana kedamaian bisa di wujudkan di muka bumi jika kita saling menghargai satu sama lain baik dari segi budaya dan terlebih khusus keyakinan atau agama”



Makna dari gambar diatas adalah Pluralisme agama adalah sebuah konsep yang mengakui dan menghargai keragaman agama di masyarakat. Pluralisme agama didasarkan pada prinsip bahwa semua agama memiliki nilai dan kebenarannya masing-masing tapi dalam kehidupan sosial masih ada masyarakat yang tidak toleran dengan agama yang dianut oleh orang lain.

Berdasarkan hasil wawancara dengan penulis bersama A. Dhyauddin bahwa melihat partisipasi dalam gerakan perlawanan seniman melalui gaya berpakaian sebagai salah satu cara untuk menyuarakan ketidakpuasan dan

memperjuangkan perubahan sosial, tetapi juga mengakui bahwa ada banyak cara lain yang dapat dilakukan oleh kelompok seniman untuk mencapai tujuan tersebut.

b) Karya Sastra

Kebijakan omnibus law telah menuai pro dan kontra dari berbagai pihak. Pro omnibus law berpendapat bahwa kebijakan ini dapat menyederhanakan regulasi dan meningkatkan investasi. Kontra omnibus law berpendapat bahwa kebijakan ini dapat merugikan pekerja dan lingkungan karena berbagai kebijakan yang di keluarkan belum menjadi solusi terbaik bagi kebanyakan masyarakat terkhususnya para buruh pekerja.

“Kecendrungan kekuasaan itu memang menindas
bahkan pada skala kecil sekalipun” kutipan puisi dari Sunarto Firdaus
Puisi dari romi syarif yang menyingung soal janji dari pemerintah kepada masyarakat yang tidak terealisasi sehingga romi menyematkan kata tentang hanya tuhan yang memberi dan menerima.

“yang pasti hanyalah dia
Jangan sombong walau kau pembohong
Jangan dusta karena memang kau pendosa
Memintalah.
Diri-Nya akan selalu memberi dan menerima”

Kegiatan tahunan yang di laksanakan oleh cabang seni sastra UKM SB eSA adalah Tadarrus Sastra yang kegiatannya pada bulan Suci Ramadhan. Pada kegiatan Tadarrus Sastra kemarin mengangkat tema tentang Sastra di Zaman Tanpa Firasat yang memiliki arti gejala-gejala yang terjadi di masyarakat modern menuntut agar senantiasa hidup dalam sebuah genggamannya dari selepas tidur hingga tidur Kembali. Ketakutan tersebut menjadi kian nyata, hadirnya teknologi di tengah-tengah masyarakat merupakan sebuah fenomena yang tidak dapat di hindari, hal tersebut dapat dilihat dari interaksi yang terbangun dengan sesama manusia maupun manusia dengan alam. Manusia makin jauh dengan dirinya dan tenggelam dalam realitas semu. Dengan kata lain manusia mengalami kemunduruan dalam menggunakan potensi yang ada dalam dirinya.

Pandangan agama tentang manusia yang kehilangan rasa dan firasat karena perkembangan teknologi mungkin berbeda tergantung pada agama masing-masing. Namun, secara umum sering mengajarkan perlunya pendekatan spiritual yang lebih dalam untuk kehidupan manusia, alam dan pengalaman-pengalaman spiritual. Seni pun tidak dapat terlepas dengan firasat dalam hal ini karya sastra yang merupakan salah satu aspek penunjang dalam melihat kondisi yang sedang terjadi di masyarakat, salah satu prnliti melihat fenomena tersebut dengan mengatakan sangat jelas “bahwa fungsi karya sastra juga sebagai dokumen sosial budaya yang menjelaskan budaya atau keadaan masyarakat pada masa tertentu.

Karya sastra adalah hasil ekspresi manusia yang berupa karya tulisan atau lisan berdasarkan pemikiran, pendapat, pengalaman, hingga ke perasaan dalam bentuk yang imajinatif, cerminan kenyataan Selaras dengan yang di katakan oleh informan sebelumnya tentang awal mula mengenal seni dan kecenderungannya di kesenian. Seperti yang di kemukakan oleh Sunarto Firdaus bahwa:

“Karena saya sangat suka kajian persoalan politik dan lingkungan jadi karya saya kebanyakan merujuk pada kondisi yang saya sukai, saya suka menulis untuk menyinggung pemerintah, birokrasi kampus dan orang-orang mengeksploitasi alam. Selain dengan tulisan saya juga sering memperkenalkan puisi saya lewat panggung ekspresi yang dilakukan baik dalam kampus Uin maupun di luar kampus. Seperti Ketika aksi UKT-BKT saya tidak melewatkan kesempatan itu untuk berdiri di depan umum dan membacakan puisi saya, begitu juga Ketika ada aksi diluar seperti di depan DPR saya juga pasti mengambil peran untuk menyampaikan aspirasi dan kritikan saya terhadap pemerintah.”⁴

Berdasarkan hasil wawancara dengan penulis bersama Sunarto Firdaus bahwa banyak hal yang melatarbelakangi penulis untuk menulis dan berkarya. Awalnya, penulis hanya ikut-ikutan dengan teman yang suka menulis puisi dan membuat akun media sosial yang berisi puisi dan sajak-sajaknya. Namun, setelah bergabung dengan UKM SB eSA, penulis mendapatkan pengetahuan baru mengenai tulisan.

Perubahan cara pandang dan kebiasaan seseorang bisa saja berubah kapan saja bahkan dari hal negatif ke positif begitu pula sebaliknya beberapa hal bisa

⁴Sunarto Firdaus (22 Tahun), Kader UKM SB ESA Cabang Seni Sastra, *Wawancara*, 19 Juli 2023.

mempengaruhinya bisa karena kesadaran diri bisa pula dengan kondisi sekitar. Seperti yang di kemukakan oleh Romi Syarif bahwa:

“sejak maba saya juga cukup sering ikut kajian jadi saya sangat menyukai pengetahuan yang condong ke filsafat dan ekopol. Makanya semenjak masuk di eSA dan di cabang seni sastra saya banyak menyampaikan isi hati saya, perasaan saya, kritikan dan banyak bentuk perlawanan saya melalui tulisan yang saya bungkus dengan nuansa perlawanan”.⁵

Berdasarkan hasil wawancara dengan penulis bersama Romy Syarief bahwa ia memiliki minat yang kuat dalam seni sastra dan menggunakan kesempatan tersebut untuk menyampaikan isi hati, perasaan, dan bentuk perlawanan melalui tulisan dengan nuansa romantis. Meskipun sebelumnya ia menghabiskan waktu dengan kegiatan yang dianggap tidak produktif, ia merasa terinspirasi oleh senior yang lihai berbicara di depan umum dan membawakan materi. Hal ini mendorongnya untuk bergabung di cabang seni sastra UKM SB eSA dan menyampaikan aspirasinya melalui tulisan.

c) Seni musik dan vocal

Corona Virus Disease 2019 (COVID-19) telah dinyatakan oleh World Health Organization (WHO) sebagai pandemic sehingga perlu dilakukan upaya penanggulangan agar tidak terjadi peningkatan kasus. Dalam rangka upaya penanggulangan dilakukan penyelenggaraan kekarantinaan kesehatan sebagaimana telah diatur dalam Undang-Undang Nomor 6 Tahun 2018 tentang Keekarantinaan Kesehatan. Penyelenggaraan kekarantinaan kesehatan merupakan tanggung jawab bersama Pemerintah Pusat dan Pemerintah Daerah sebagai bentuk perlindungan terhadap kesehatan masyarakat dari penyakit dan atau faktor risiko kesehatan masyarakat yang berpotensi menimbulkan kedaruratan kesehatan masyarakat.

Kekarantinaan Kesehatan dilakukan melalui kegiatan pengamatan penyakit dan faktor risiko kesehatan masyarakat terhadap alat angkut, orang, barang, dan/atau lingkungan, serta respons terhadap kedaruratan kesehatan

⁵Romi Syarif (23 Tahun) Kader UKM SB ESA Cabang Seni Rupa “Wawancara, 19 Juli 2023.

masyarakat dalam bentuk tindakan Kekarantinaan Kesehatan. Salah satu Tindakan kekarantinaan kesehatan berupa Pembatasan Sosial Berskala Besar.⁶

Aturan pembatasan aktivitas masyarakat yang kala itu di keluarkan untuk menangani kasus covid-19 membuat banyak sektor menjadi tidak berjalan dengan lancar dan imbas yang paling di rasakan adalah Ketika kampus di liburkan sehingga aktivitas mahasiswa menjadi terbengkalai begitupun aktivitas setiap Lembaga dan organisasi kemahasiswaan sehingga mendorong anggota UKM SB eSA untuk merespon kebijakan tersebut dengan membuat karya.

Seni musik dan vokal memiliki peran penting dalam kehidupan manusia. Seni musik dan vokal dapat digunakan untuk mengekspresikan diri, menyampaikan pesan, memberikan hiburan, dan meningkatkan kualitas hidup. Pekerja seni memang dituntut dalam proses awal pembuatan karyanya haruslah murni dari dirinya sendiri dan tidak terikat apalagi di tekan oleh berbagai hal menjadi karya seni yang di hasilkan bercampur baur antara idealisme diri dan idealisme orang lain. Seperti halnya yang di sampaikan Robyansyah bahwa:

“Setelah melalui proses dan mulai menggarap karya saya selalu memikirkan bagaimana cara saya untuk menyampaikan kritikan saya dengan lirik lagu, saat itu saya ingin menggambarkan dunia kampus yang sepi akan aktivitas produktif akibat covid 19 makanya saya membuat lagu dengan tema umumnya adalah bagaimana seni bisa dijadikan salah satu untuk menggambarkan diri dan mengkritik kebijakan pemerintah yang terlalu lama memberikan rentan waktu untuk beraktivitas di kampus”.⁷

Berdasarkan hasil wawancara dengan penulis bersama Robyansyah bahwa penulis tersebut memiliki motivasi dan tujuan yang kuat dalam menulis dan berkarya. Mereka mulai menulis karena ikut-ikutan dengan teman, namun setelah bergabung dengan UKM SB eSA, mereka mendapatkan pengetahuan baru mengenai tulisan. Penulis memiliki minat khusus dalam kajian persoalan politik dan lingkungan, sehingga karya-karyanya sering kali merujuk pada kondisi yang disukainya. Mereka juga suka menulis untuk menyinggung pemerintah, birokrasi kampus, dan orang-orang yang mengeksploitasi alam.

⁶ Peraturan Pemerintah Republik Indonesia Nomor 21 Tahun 2020 Tentang Pembatasan Sosial Berskala Besar Dalam Rangka Percepatan Penanganan Corona Yirus Disease 2019 (Covid-19)

⁷ Robyansyah (23 Tahun), Kabid P3A UKM SB ESA, *Wawancara*, 19 Juli 2023.

Selaras dengan informan sebelumnya yang sudah menggeluti dunia kesenian sebelum masuk di perkuliahan. Seperti yang di kemukakan Taqwin bahwa:

“Sebenarnya kalau membuat karya sudah ada beberapa karya saya yang ada di sanggar seni saya di kampung, tapi yang berbeda di eSA saya dengan beberapa teman-teman di studio musik sering mengiringi arak-arakan anak eSA yang keliling di setiap fakultas yang menjadikan eSA di lihat oleh banyak mahasiswa UIN saat itu saya mengiringi massa aksi dengan musik tradisional *pakanjara* untuk merespon kebijakan yang di keluarkan oleh pihak birokrasi kampus terkait tentang pelarangan aktivitas malam di ruang lingkup kampus UIN”.⁸

Berdasarkan hasil wawancara dengan penulis bersama Taqwin bahwa minat yang kuat dalam seni tari sejak SD dan terus mengembangkan dirinya dalam bidang tersebut. Hal ini ditunjukkan dengan bergabungnya Ummu Khairah dengan UKM SB eSA yang memberikan kesempatan baginya untuk lebih mengenal dan mempelajari berbagai jenis tarian serta menyampaikan pesan-pesan keagamaan melalui gerakan tari. Selain itu, pengalaman Ummu Khairah dalam membuat karya tari dan mengiringi arak-arakan anak UKM SB eSA di kampus juga menunjukkan dedikasinya dalam seni tari.



⁸Taqwin (22 Tahun) Kader UKM SB ESA, *Wawancara*, 20 Juli 2023.

Karya Seni Musik dari instrument dan lagu yang bernuansa daerah ini bercerita tentang seorang ibu yang membesarkan anaknya dengan penuh kasih sayang namun harus di penjara karena mendapatkan fitnah dari temannya yang di tuduh membunuh atasannya dan mengambil uang sehingga perusahaanya mengalami kebangkrutan apalagi saat itu virus covid-19 melanda sehingga banyak kebutuhan yang harus di penuhi. Atas peristiwa tersebut sang anak di jatuhi hukuman mati oleh hakim yang bagi sang ibu tidak tersa adil karena tidak ada bukti yang jelas bahwa anaknya yang melakukan kejahatan tersebut. Pemintaan terakhir sang ibu sebelum anaknya di eksekusi mati ia ingin menyanyikan anaknya kelong mappatinro seperti waktu masa kecil anaknya. Penampilan tari dapat dilihat dalam akun resmi Youtube Channel UKM SB eSA <https://youtube.com/@ukmsbesa1196?feature=shared>

d) Seni teater

Kebijakan pemerintah tentang lapangan pekerjaan tertuang dalam Undang-Undang Nomor 13 Tahun 2003 tentang Ketenagakerjaan. Undang-undang tersebut mengatur tentang hak dan kewajiban pekerja, pengusaha, dan pemerintah dalam hubungan kerja. Pemerintah memiliki peran penting dalam menciptakan lapangan pekerjaan. Hal ini karena pemerintah memiliki kewenangan untuk menetapkan kebijakan ekonomi dan sosial yang dapat mendorong pertumbuhan ekonomi dan investasi.



Penampilan teater yang menceritakan strata sosial masyarakat antara pengangguran, pengemis, aparat pemerintah, masyarakat menengah dan pengusaha yang saling mengusi satu sama lain karena ada yang merasa statusnya lebih tinggi ada pula yang merasa bahwa karena pemerintah tidak memperhatikan masyarakat kecil sehingga susah mendapatkan pekerjaan. Penampilan tari dapat dilihat dalam akun resmi Youtube Channel UKM SB eSA <https://youtube.com/@ukmsbesa1196?feature=shared>

Seni teater adalah cabang seni yang menggunakan gerak, tari, dan nyanyian yang disajikan lengkap dengan dialog dan akting. Banyak juga orang yang masuk di rana kesenian karena penasaran dan ingin mencoba hal baru dalam hidupnya. Seperti halnya yang di kemukakan oleh Ummul Khaerah bahwa:

“hal paling mengesankan di dunia teater waktu penampilan perdana di panggung dan di saksikan banyak pekerja seni kampus lainnya. Memang yang saya rasakan adalah memerankan orang lain dalam diriku itu susah-susah gampang karena memang ada yang saya sering lakukan ada juga dalam dunia teater baru saya dapati. Saya paling suka tetrikal keliling kampus untuk memanggil massa aksi untuk turun kejalan karena saya bisa ikut andil dalam Gerakan dan melakukan hal berbeda dari Sebagian massa aksi, saya menyampaikan aspirasiku dengan cara berteater di depan umum dengan Gerakan dan pembicaraan menyindir banyak pihak”.⁹

Berdasarkan hasil wawancara dengan penulis bersama Ummul Khaerah bahwa ia memiliki minat dan keahlian dalam seni teater. Meskipun awalnya ia lebih suka menari, ia memutuskan untuk mencoba hal baru dengan bergabung di cabang seni teater UKM SB eSA. Namun, ia merasa agak sulit untuk berbaur dengan orang-orang teater karena merasa seperti orang asing. Hal yang sering membuatnya kesal adalah ketika orang mengira bahwa ia sedang berteater ketika sebenarnya ia sedang sakit.

e) Seni tari

Di Indonesia, memberikan suap untuk mendapatkan suara dari rakyat merupakan tindak pidana suap yang diatur dalam Undang-Undang Nomor 11 Tahun 1980 tentang Tindak Pidana Suap. Pasal 1 ayat (1) UU tersebut menyatakan bahwa "suap adalah pemberian atau janji pemberian sesuatu kepada

⁹Ummul Khaerah (21 Tahun), Sekertaris Umum UKM SB ESA, *Wawancara*, 19 Juli 2023.

pegawai negeri atau penyelenggara negara dengan maksud untuk mempengaruhi keputusan atau tindakan yang akan dilakukan oleh pegawai negeri atau penyelenggara negara dalam jabatannya, yang bertentangan dengan kewajiban atau tugasnya."



Tari yang di pentaskan di acara Eksibisi Eksibanat XXV menceritakan aktifitas yang dilakukan dimalam hari hingga menjelang terbitnya fajar. Dalam agama al-Quran banyak diturunkan dimalam hari ada juga yang melakuka ibadah dan ritual di malam hari pun juga biasanya kaum politisi menggunakan malam hari untuk membagikan serangan fajarnya ke masyarakat agar mendapatkan suara dari rakyat. Penampilan tari dapat dilihat dalam akun resmi Youtube Channel UKM SB eSA <https://youtube.com/@ukmsbesa1196?feature=shared>

Seni tari adalah cabang seni yang menggunakan gerak tubuh secara berirama sebagai media untuk mengekspresikan diri, menyampaikan pesan, dan menyampaikan emosi. Banyak juga orang yang sejak kecil sudah menggeluti dunia kesenian mungkin karena lingkungannya atau bisa juga karena sering mengikuti lomba dan mewakili nama sekolah. Seperti yang di kemukakan Nur Haslina bahwa:

“karya pertama saya di UKM SB eSA itu adalah tarian kontemporer yang menceritakan bagaimana malam bekerja tidak dengan semestinya, semisal seorang yang bergelut di dunia politik yang biasanya membagikan uang dimalam hari untuk mendapatkan suara *serangan fajar* atau prosesi pemberian sesajen di sungai. Tidak sampai disitu saya juga sering membuat Gerakan tarian dengan nuansa realigi keagamaan karena banyak

sekali yang saya dengar menolak seni padahal mereka mungkin belum tau kalau seni tidak bisa di lepaskan dari kehidupan kita sehari-hari”.¹⁰

Berdasarkan hasil wawancara dengan penulis bersama Nur Haslina bahwa seorang penari yang memiliki ketertarikan pada tari tradisional. Karya pertamanya di eSA adalah tarian kontemporer yang menceritakan aktivitas orang-orang di malam hari yang beragam prosesi pemberian sesajen di sungai. Narasumber juga sering membuat gerakan tarian dengan nuansa religi keagamaan. Hal ini dilakukan karena ia ingin menunjukkan bahwa seni tidak dapat dipisahkan dari kehidupan sehari-hari, termasuk dalam kehidupan religi.

f) Sinematografi

UU ITE ini telah banyak digunakan untuk menjerat orang-orang yang melakukan penyalahgunaan ruang digital. Namun, UU ITE ini juga sering dikritik karena dianggap terlalu represif. Kritik tersebut terutama ditujukan pada pasal-pasal yang mengatur tentang pidana penjara, seperti Pasal 27 ayat (3) UU ITE dan Pasal 45 UU ITE.

Kebebasan berekspresi sebenarnya sudah memiliki aturan yang telah ditetapkan oleh pemerintah namun pada saat yang bersamaan banyak kontradiksi yang membuat orang rancu dalam mengungkapkan ekspresi apalagi dalam kesenian sangat terfokus pada makna seni adalah kebebasan dan karya seni tidak boleh di intervensi oleh pihak dan situasi apapun karena dapat mencederai kemurnian imajinasi dari karya dan pemilik karya tersebut.

Sinematografi adalah ilmu yang membahas tentang teknik pengambilan gambar dan sekaligus menggabung-gabungkan gambar tersebut sehingga menjadi rangkaian gambar yang memiliki kemampuan menyampaikan ide dan cerita. Perkembangan zaman juga mencederai pengaruh yang sangat jelas terlihat bahkan dalam dunia seni, saat ini banyak seniman yang beralih ke dunia desain dengan menggunakan teknologi saat ini. Pada akhirnya banyak jenis perlawanan baru yang dimunculkan dari seni desain. Seperti yang dikemukakan oleh A. Afif Asyraf bahwa:

¹⁰Nur Haslina (20 Tahun), Kordinator Seni Tari UKM SB ESA, *Wawancara*, 20 Juli 2023.

“Terhitung sudah ada tiga film yang saya buat sendiri mulai dari scenario, alur film sampai dengan karakter dan lokasi yang saya tentukan sendiri. Banyak sekali kesan serta pelajaran dalam dunia film yang saya lakoni. Kalau sekarang saya tertarik dengan editan video pendek yang isinya propaganda semisal yang sempat viral kemarin postingan BEM UI yang sangat banyak menuai pro dan kontra karena membuat video pendek tentang kritiknya dengan anggota DPR”.¹¹

Berdasarkan hasil wawancara dengan penulis bersama A. Afif Asyraf bahwa mereka bergabung dengan eSA karena kemauan mereka sendiri dan awalnya tidak memikirkan karya yang akan mereka buat setelah menjadi anggota eSA. Peneliti memilih cabang seni studio sinematografi karena memiliki basic di kamera dan mengedit video.

Beberapa film, foto, poster dan video documenter cabang seni Sinematografi bisa di lihat di link yang tertera dan akun IG UKM SB eSA @ukmsbesa <https://youtu.be/-rtqEhPW8M?feature=shared>

Keterampilan dalam berkesenian sebenarnya hal yang tidak terlalu di utamakan. Ketika kita ingin memulai untuk berkarya karena hal itu bisa di asah dari waktu ke waktu tergantung dari ke konsistenan kita. UKM ESA sebagai oragnisasi kesenian yang mewadahi setiap mahasiswa Uin Alauddin Makassar yang memiliki minat dan bakat bisa ikut dan mengikuti proses kaderisasi tanpa ada Batasan bahwa harus ada bekal kesenian terlebih dulu. Seperti yang di kemukakan Jumardi bahwa:

“Sedari maba saya sudah tau organisasi kesenian di uin. eSA kebetulan ada beberapa teman saya juga masuk di eSA, saya tidak masuk di eSA karena saya rasa kalau saya tidak punya keahlian di wilayah kesenian tapi saya suka melihat pertunjukan eSA semisal kalau eSA mengadakan panggung ekspresi di lapangan volly uin saya tidak pernah melewatkan untuk singgah menonton dengan teman-teman saya. Karena biasanya saya lihat eSA membuat suatu pertunjukan kesenian pasti tidak pernah terlepas dari kebiasaan dan kecendrungan mahasiswa saat ini contohnya banyak Prodi yang suka melakukan pentas inaugurasi mungkin saja karena sering melihat pertunjukan-pertunjukan eSA sehingga mereka memiliki inisiasi untuk membuat hal yang berbau kesenian tapi dalam ruang lingkup Prodi”.¹²

¹¹A. Afif Asyraf (22 Tahun) Kordinator Cinematogrfi UKM SB ESA, *Wawancara*, 20 Juli 2023.

¹²Jumardi (22 Tahun) Mahasiswa Uin Alauddin Makassar, *Wawancara*, 23 Juli 2023.

Berdasarkan hasil wawancara dengan penulis bersama Jumardi bahwa keberadaan organisasi kesenian di kampus dapat menjadi faktor pendorong bagi mahasiswa untuk mengembangkan minat dan bakat mereka di bidang seni. Hal ini dapat terlihat dari pernyataan peneliti bahwa ia tidak memiliki keahlian di bidang seni, namun ia tetap suka menonton pertunjukan yang dilakukan oleh organisasi kesenian di kampusnya. Selain itu, peneliti juga mengatakan bahwa banyak Prodi di kampusnya yang melakukan pentas inaugurasinya, dan hal ini mungkin saja karena mereka sering melihat pertunjukan yang dilakukan oleh organisasi kesenian di kampusnya.

Selaras dengan informan sebelumnya tentang organisasi UKM ESA. Seperti yang di kemukakan oleh Aditya bahwa:

“Iya, saya sudah tau eSA sejak lama kebetulan yang menjabat sebagai ketua eSA yang sekarang itu satu kelas saya jadi sering berbincang dinamika Lembaga dan plening kegiatan yang akan di laksanakan. Kalau yang saya lihat anak eSA yang saya kenal pasti semuanya bisa diandalkan contoh semisal Ketika tiba-tiba disuruh menampilkan sesuatu di depan umum tanpa Latihan pasti anak eSA yang bisa diandalkan untuk maju dan melakukan penampilan. Jadi di setiap tempat saya lihat anak eSA selalu menjadi yang terdepan”.¹³

Berdasarkan hasil wawancara dengan penulis bersama Aditya bahwa mahasiswa yang terlibat dalam organisasi kesenian di kampus memiliki kemampuan yang lebih baik dalam hal kerja sama tim, komunikasi, dan kepemimpinan. Hal ini dapat terlihat dari pernyataan peneliti bahwa mahasiswa yang terlibat dalam organisasi kesenian lebih cenderung memiliki kemampuan untuk tampil di depan umum tanpa latihan. Selain itu, peneliti juga mengatakan bahwa mahasiswa yang terlibat dalam organisasi kesenian lebih cenderung menjadi pemimpin dalam kegiatan-kegiatan yang dilakukan oleh organisasi tersebut.

Waktu bagi Sebagian orang mungkin adalah uang tapi bagi pekerja seni waktu bagi mereka adalah berkarya. Apalagi organisasi kesenian pasti memiliki program kerja yang jelas dan setiap kegiatan biasanya mendapatkan banyak sorotan dari berbagai pihak bahkan dari organisasi yang lain. Seperti yang di kemukakan Gafur Rustam bahwa:

¹³Aditya (23 Tahun) Mahasiswa Uin Alauddin Makassar, *Wawancara*, 23 Juli 2023.

“Saya juga masuk di Lembaga kesenian tapi bukan di eSA, saya hanya sekala fakultas sedangkan eSA ruang lingkungnya universitas, banyak sekali kegiatan eSA yang pernah saya ikuti semisal kegiatan menggambar Bersama yang baru-baru ini di laksanakan di bundaran tugu PLN belakang perpustakaan dan itu bagi saya adalah kegiatan yang sangat bermanfaat karena ternyata saya lihat dalam proses menggambar Bersama ternyata banyak juga mahasiswa yang punya keahlian dalam menggambar cuman dia tidak masuk di Lembaga kesenian seperti eSA dan Lembaga kesenian di fakultas. Artinya disitu bisa kita lihat bahwa banyak mahasiswa yang merespon baik kegiatan seperti itu sehingga suasana kampus tidak sepi lagi seperti kemarin yang mungkin diakibatkan karena covid-19”.¹⁴

Berdasarkan hasil wawancara dengan penulis bersama Aditya bahwa kegiatan kesenian di kampus dapat menjadi sarana untuk mahasiswa untuk mengembangkan minat dan bakat mereka di bidang seni, serta untuk meningkatkan rasa kebersamaan dan kekeluargaan di antara mahasiswa. Hal ini dapat terlihat dari pernyataan peneliti bahwa ia pernah mengikuti kegiatan menggambar bersama yang diselenggarakan oleh eSA. Dalam kegiatan tersebut, peneliti melihat bahwa banyak mahasiswa yang memiliki keahlian dalam menggambar, tetapi tidak masuk dalam organisasi kesenian. Hal ini menunjukkan bahwa kegiatan kesenian di kampus dapat menjadi sarana bagi mahasiswa untuk mengembangkan minat dan bakat mereka di bidang seni, tanpa harus bergabung dalam organisasi kesenian.

Setiap orang punya penilaian tentang organisasi yang di lihat, walaupun mereka bukan termasuk kader di dalam organisasi itu. Tetapi karena kegiatan serta kader dari organisasi tersebut yang biasanya memperkenalkan tentang aktivitas dari organisasi sehingga orang-orang bisa melihat organisasi tersebut. Seperti yang di kemukakan Muhammad Arifin Syam bahwa:

“Organisasi eSA menurut saya adalah organisasi paling keren karena banyak teman saya yang masuk di eSA dan Kembali ke Prodi membawa pengetahuan yang di dapatkan di eSA. Seperti dalam pengerjaan property di setiap kegiatan yang ingin di buat pasti teman-teman yang sudah masuk eSA dipanggil untuk membantu memikirkan dari segi konsep, bahan serta maksud dari property yang dibuat itu seperti apa, saya sebenarnya tidak

¹⁴ Gafur Rustam (23 Tahun) Mahasiswa Uin Alauddin Makassar, *Wawancara*, 23 Juli 2023.

banyak tau apa yang di pelajari di eSA sehingga keahliannya bisa ter upgrade”.¹⁵

Berdasarkan hasil wawancara dengan penulis bersama Aditya bahwa organisasi eSA adalah organisasi yang sangat bermanfaat bagi mahasiswa. Hal ini dapat terlihat dari pernyataan peneliti bahwa banyak teman-teman peneliti yang masuk dalam organisasi eSA dan kembali ke Prodi dengan membawa pengetahuan yang mereka peroleh di eSA. Selain itu, peneliti juga mengatakan bahwa teman-teman peneliti yang telah masuk dalam organisasi eSA selalu dipanggil untuk membantu dalam pengerjaan property dalam kegiatan yang ingin dilakukan oleh Prodi. Hal ini menunjukkan bahwa organisasi eSA telah memberikan banyak manfaat bagi mahasiswa, baik dalam hal akademik maupun non-akademik.

C. Faktor Pendukung Dan Penghambat Dalam Memperkenalkan Seni Sebagai Media Perlawanan

Memperkenalkan seni sebagai media perlawanan pasti memiliki faktor pendukung dan penghambat tergantung bagaimana hubungan interaksi sosial antara pekerja seni dan masyarakat di sekitarnya. Secara umum, interaksi sosial merupakan suatu proses dalam bertindak dan bereaksi dengan keberadaan orang-orang yang berada di sekitar kita. Interaksi yang terjadi dalam masyarakat ini dapat menghasilkan pola atau bentuk hubungan yang dapat mempererat dan mengubah kondisi masyarakat. Proses interaksi tidak dapat di lepaskan dari kehidupan dan baru bisa terjadi apabila ada pertemuan dua orang atau lebih. Selain itu, dalam setiap proses interaksi ini terdapat faktor pendukung dan penghambat.¹⁶

a. Faktor pendukung

1) Rasa ingin tahu yang tinggi

Rasa ingin tahu yang tinggi adalah sikap dan perilaku yang mencerminkan penasar dan keingintahuan terhadap segala hal yang dilihat, didengar, dan dipelajari secara lebih mendalam. Rasa ingin tahu yang tinggi dapat diartikan sebagai keinginan untuk mengetahui lebih banyak tentang sesuatu, baik itu hal-hal

¹⁵Muhammad Arifin Syam (23 Tahun) Mahasiswa Uin Alauddin Makassar, *Wawancara*, 19 Juli 2023.

¹⁶<https://materiips/faktor-pendukung-interaksi-sosial> (Diakses pada 28 April 2023)

yang baru maupun hal-hal yang sudah diketahui sebelumnya. Orang dengan rasa ingin tahu yang tinggi biasanya memiliki rasa penasaran yang besar dan selalu ingin belajar hal-hal baru. Faktor pendukung dalam proses seni sebagai media perlawanan adalah dorongan dari dalam diri seperti yang di kemukakan Risqi Ramadan bahwa:

“Faktor pendukung bagi saya adalah pertama karena rasa ingin tau saya cukup besar dalam dunia seni sehingga saya semangat mempelajari seni terlebih khusus seni rupa, juga tidak luput dari banyaknya bantuan senior di studio rupa untuk turut ikut andil memberikan saran di setiap karya yang saya buat”.¹⁷

Berdasarkan hasil wawancara dengan penulis bersama Risqi Ramadan bahwa rasa ingin tahu dan bantuan senior di studio rupa adalah faktor yang sangat penting bagi mahasiswa untuk mengembangkan minat dan bakat mereka di bidang seni rupa. Hal ini dapat terlihat dari pernyataan peneliti bahwa ia memiliki rasa ingin tahu yang besar terhadap dunia seni rupa, sehingga ia semangat untuk mempelajari seni rupa, khususnya seni rupa. Selain itu, peneliti juga mengatakan bahwa ia banyak mendapatkan bantuan dari senior di studio rupa, yang turut memberikan saran di setiap karya yang ia buat.

Hal ini menunjukkan bahwa rasa ingin tahu dan bantuan senior di studio rupa telah memberikan banyak manfaat bagi peneliti dalam mengembangkan minat dan bakat mereka di bidang seni rupa. Hal serupa juga di kemukakan oleh A. Dhyauddin bahwa:

“Faktor pendukungnya adalah saya sudah memiliki media untuk memperkenalkan karya saya, selain teman-teman di eSA saya juga punya sosial media khusus brand saya dan karya seni saya walaupun dalam pengelolaannya belum terlalu massif tapi paling tidak saya sudah memulainya”.¹⁸

Berdasarkan hasil wawancara dengan penulis bersama A. Dhyauddin bahwa memiliki media untuk memperkenalkan karya adalah faktor yang sangat penting bagi mahasiswa untuk mengembangkan minat dan bakat mereka di bidang seni. Hal ini dapat terlihat dari pernyataan peneliti bahwa ia memiliki media untuk memperkenalkan karyanya, yaitu sosial media. Selain itu, peneliti juga

¹⁷Risqi Ramadan (21 Tahun) Ketua Umum UKM SB ESA, *Wawancara*, 19 Juli 2023.

¹⁸A. Dhyauddin (21 Tahun) Kader UKM SB ESA Cabang Seni Rupa, *Wawancara*, 19 Juli 2023.

mengatakan bahwa ia telah memulai untuk mengelola sosial medianya, walaupun belum terlalu massif. Hal ini menunjukkan bahwa peneliti telah mengambil langkah yang positif untuk mengembangkan minat dan bakat mereka di bidang seni. Seperti yang di kemukakan oleh Romy Syarif bahwa:

“Faktor pendukung, karena saya sedari awal masuk kuliah sudah sering membaca buku dan ikut kajian maka tidak terlalu sulit untuk menyesuaikan diri dengan lingkungan serta saya juga sudah mengenal beberapa orang yang bisa di bilang sudah banyak tau persoalan sastra.”¹⁹

Berdasarkan hasil wawancara dengan penulis bersama Romi Syarif bahwa kebiasaan membaca buku dan ikut kajian serta ketersediaan jaringan sosial merupakan faktor penting yang dapat mendukung keberhasilan seseorang dalam menyesuaikan diri dengan lingkungan kuliah. Seperti yang dikemukakan oleh Sunarto Firdaus bahwa:

“Faktor pendukung karena lingkungan saya memang kebanyakan suka membaca dan membuat karangan puisi jadi tidak terlalu susah untuk menyesuaikan tinggal bagaimana kedepannya untuk tetap menjaga semangat menulis dan berkarya”.

Kesimpulan dari pernyataan Sunarto Firdaus adalah bahwa faktor pendukung utama dalam menulis puisi adalah lingkungan yang mendukung. Lingkungan yang mendukung dapat berupa lingkungan keluarga, teman, atau komunitas. Lingkungan yang mendukung dapat memberikan motivasi dan dukungan untuk terus menulis dan berkarya.

Dalam pernyataannya, Sunarto Firdaus mengatakan bahwa lingkungannya memang kebanyakan suka membaca dan membuat karangan puisi. Hal ini membuat dia tidak terlalu kesulitan untuk menyesuaikan diri dan mulai menulis puisi. Dia juga mengatakan bahwa tantangan terbesarnya adalah bagaimana menjaga semangat menulis dan berkarya di masa depan.

2) Faktor lingkungan

Faktor lingkungan adalah faktor-faktor yang berasal dari luar diri seseorang yang dapat mempengaruhi proses penyesuaian diri. Lingkungan juga menjadi faktor terpenting untuk memulai segala sesuatu. Seperti yang di kemukakan oleh Sunarto Firdaus bahwa:

¹⁹ Romi Syarif (23 Tahun) Kader UKM SB ESA Cabang Seni Rupa “Wawancara, 19 Juli 2023.

“Faktor pendukung karena lingkungan saya memang kebanyakan suka membaca dan membuat karangan puisi jadi tidak terlalu susah untuk menyesuaikan tinggal bagaimana kedepannya untuk tetap menjaga semangat menulis dan berkarya”.²⁰

Berdasarkan hasil wawancara dengan penulis bersama Sunarto Firdaus bahwa lingkungan yang mendukung adalah faktor yang sangat penting bagi mahasiswa untuk mengembangkan minat dan bakat mereka di bidang seni. Hal ini dapat terlihat dari pernyataan peneliti bahwa lingkungannya memang kebanyakan suka membaca dan membuat karangan puisi, sehingga ia tidak terlalu sulit untuk menyesuaikan diri. Selain itu, peneliti juga mengatakan bahwa ia akan berusaha untuk tetap menjaga semangat menulis dan berkarya di masa depan. Hal ini menunjukkan bahwa peneliti telah mengambil langkah yang positif untuk mengembangkan minat dan bakat mereka di bidang seni. Seperti yang di kemukakan oleh Nur Haslinah bahwa:

“Faktor pendukung paling utama adalah orang tua, karena setiap kegiatan yang ingin saya ikuti pasti saya harus meminta izin terlebih dahulu dengan orang tua saya, itu juga menjadi semangat saya Ketika kegiatan saya selalu mendapat izin oleh orang tua saya.”²¹

Berdasarkan hasil wawancara dengan penulis bersama Nur Haslinah bahwa faktor pendukung paling utama keberhasilan narasumber dalam menyesuaikan diri dengan lingkungan kuliah adalah dukungan dari orang tua. Narasumber mengatakan bahwa ia selalu meminta izin terlebih dahulu kepada orang tua sebelum mengikuti kegiatan apa pun. Hal ini menunjukkan bahwa narasumber memiliki hubungan yang baik dengan orang tua dan menghormati keputusan mereka.

b. Faktor Penghambat

1) Pembagian waktu

Pembagian waktu adalah suatu proses untuk membagi waktu menjadi beberapa bagian untuk berbagai kegiatan. Pembagian waktu dapat dilakukan secara individu maupun kelompok. Salah satu faktor penghambat yang terjadi di

²⁰ Sunarto Firdaus (22 Tahun) Kader UKM SB ESA Cabang Seni Sastra, *Wawancara*, 19 Juli 2023.

²¹Nur Haslina (20 Tahun), Kordinator Seni Tari UKM SB ESA, *Wawancara*, 20 Juli 2023.

kalangan pekerja seni UKM SB eSA seperti yang di kemukakan oleh Arman Maulana:

“Faktor penghambatnya mungkin hanya di pembagian waktu, karena selain berkesenian rutinitas sebagai mahasiswa juga harus saya lakukan jadi terkadang kedua hal itu sering berbenturan antara berkesenian dan proses perkuliahan”.²²

Berdasarkan hasil wawancara dengan penulis bersama Arman Maulana bahwa pembagian waktu adalah faktor yang sangat penting bagi mahasiswa untuk mengembangkan minat dan bakat mereka di bidang seni. Hal ini dapat terlihat dari pernyataan peneliti bahwa ia memiliki rutinitas sebagai mahasiswa, selain berkesenian. Selain itu, peneliti juga mengatakan bahwa terkadang kedua hal itu sering berbenturan antara berkesenian dan proses perkuliahan. Hal ini menunjukkan bahwa peneliti telah mengalami kesulitan dalam membagi waktu antara kegiatan akademik dan kegiatan non-akademik. Seperti yang di kemukakan Ummul Khaerah bahwa:

“Faktor penghambat mungkin hanya ijin keluar malam, apalagi saya perempuan dan kebanyakan pertunjukan teater pasti malam hari jadi saya harus pintar-pintar meminta ijin untuk keluar menonton ataupun belajar saol teater.”²³

Berdasarkan hasil wawancara dengan penulis bersama Ummul Khaerah bahwa faktor penghambat keberhasilan narasumber dalam menyesuaikan diri dengan lingkungan kuliah adalah izin keluar malam. Narasumber mengatakan bahwa ia harus pintar-pintar meminta izin kepada orang tua untuk keluar malam, terutama untuk menonton atau belajar teater. Hal ini karena pertunjukan teater biasanya diadakan pada malam hari.

2) Faktor kebiasaan

Faktor kebiasaan adalah faktor-faktor yang berkaitan dengan kebiasaan seseorang. Kebiasaan adalah perilaku yang dilakukan secara berulang-ulang dan menjadi bagian dari diri seseorang. Ada juga karena faktor kebiasaan. Artinya karena kebiasaan dalam membuat karya dengan jenis karya yang mungkin

²²Arman Maulana (22 Tahun), Kader UKM SB ESA Cabang Seni Sastra, *Wawancara*, 19 Juli 2023.

²³Ummul Khaerah (21 Tahun), Sekertaris Umum UKM SB ESA, *Wawancara*, 19 Juli 2023.

berbeda dari kebanyakan karya sehingga susah untuk memperkenalkannya di public seperti yang di kemukakan Febrianto Nur bahwa:

“Faktor penghambatnya karena jenis karya yang saya buat masih kurang di ganruni kebanyakan orang sehingga lumayan susah untuk cepat di kenal di orang-orang. Saya juga belum menemukan metode yang efektif untuk memperkenalkan karya saya secara massif di media sosial”.²⁴

Berdasarkan hasil wawancara dengan penulis bersama Febrianto Nur bahwa jenis karya yang ia buat masih kurang diminati oleh kebanyakan orang, sehingga lumayan susah untuk cepat dikenal oleh orang-orang. Selain itu, ia juga belum menemukan metode yang efektif untuk memperkenalkan karyanya secara massif di media sosial.

Berdasarkan hasil wawancara peneliti dapat menjelaskan bahwa faktor penghambat pekerja seni dalam memperkenalkan seni sebagai media perlawanan tidak terlepas dari pembahian waktu dan jenis karya yang di hasilkan. Memang pada dasarnya untuk memulai sebuah Gerakan yang besar dan massif perlu banyak elemen yang terikat mulai dari dalam diri, lingkungan dan usaha yang maksimal. Seperti yang di kemukakan Robiansyah bahwa:

“Faktor penghambat mungkin saya masih kurang tau dalam mengulik dan menciptakan aransemen lagu jadi lagu yang saya buat hanya beberapa orang yang mampu paham dan menikmatinya apalagi gendre lagu saya lebih ke Balada.”²⁵

Berdasarkan hasil wawancara peneliti dapat menjelaskan bahwa faktor penghambat keberhasilan narasumber dalam menyesuaikan diri dengan lingkungan kuliah adalah kurangnya pemahaman dan kemampuan dalam mengulik dan menciptakan aransemen lagu. Narasumber mengatakan bahwa ia merasa lagu-lagu yang ia ciptakan hanya mampu dinikmati oleh beberapa orang. Hal ini karena ia masih kurang paham dan mampu untuk mengulik dan menciptakan aransemen lagu yang lebih menarik dan dapat diterima oleh banyak orang.

Teori konflik adalah pendekatan dalam sosiologi yang menekankan pada konflik dan pertentangan antara kelompok sosial dalam masyarakat. Teori ini

²⁴Febrianto Nur (23 Tahun), Kader UKM SB ESA Cabang Seni Sastra, *Wawancara*, 19 Juli 2023.

²⁵ Robyansyah (23 Tahun), Kabid P3A UKM SB ESA, *Wawancara*, 19 Juli 2023.

berfokus pada ketidaksetaraan sosial, perbedaan kepentingan, dan perjuangan kekuasaan di antara kelompok-kelompok yang berbeda.

Dalam konteks memperkenalkan seni sebagai media perlawanan, teori konflik dapat menjelaskan bagaimana ketidaksetaraan dan konflik kepentingan dalam masyarakat dapat menjadi faktor pendukung ataupun penghambat bagi peran seni sebagai media perlawanan.

Faktor pendukung dapat meliputi adanya kesadaran akan ketidakadilan sosial atau politik dalam masyarakat, yang memicu keinginan untuk menggunakan seni sebagai saluran ekspresi dan perlawanan. Selain itu, faktor pendukung juga terkait dengan keberadaan komunitas atau kelompok yang mendukung seni sebagai media perlawanan, seperti kelompok aktivis atau seniman yang berbagi visi dan tujuan yang sama.

Namun, ada juga faktor penghambat yang dapat mempengaruhi upaya memperkenalkan seni sebagai media perlawanan. Salah satu faktor penghambat bisa berasal dari kelompok atau institusi yang memiliki kepentingan untuk menjaga status quo atau menjaga ketertiban sosial yang ada. Kelompok ini mungkin mencoba membatasi atau mengontrol ekspresi artistik yang dianggap mengancam atau menyudutkan kepentingan mereka.

Selain itu, faktor penghambat juga dapat berasal dari faktor ekonomi, seperti kurangnya sumber daya atau dana untuk mendukung kegiatan seni yang bersifat perlawanan. Birokrasi atau hambatan peraturan juga dapat menjadi faktor penghambat dalam memperkenalkan seni sebagai media perlawanan, karena seringkali ada aturan atau regulasi yang membatasi ekspresi artistik dalam konteks tertentu.

Dalam kesimpulan, teori konflik memiliki keterkaitan dengan faktor pendukung dan penghambat dalam memperkenalkan seni sebagai media perlawanan. Faktor pendukung memperkuat peran seni sebagai media perlawanan, sementara faktor penghambat dapat membatasi atau menghambat upaya tersebut. Memahami keterkaitan ini dapat membantu kita melihat tantangan dan peluang dalam menggunakan seni sebagai alat untuk perlawanan sosial.

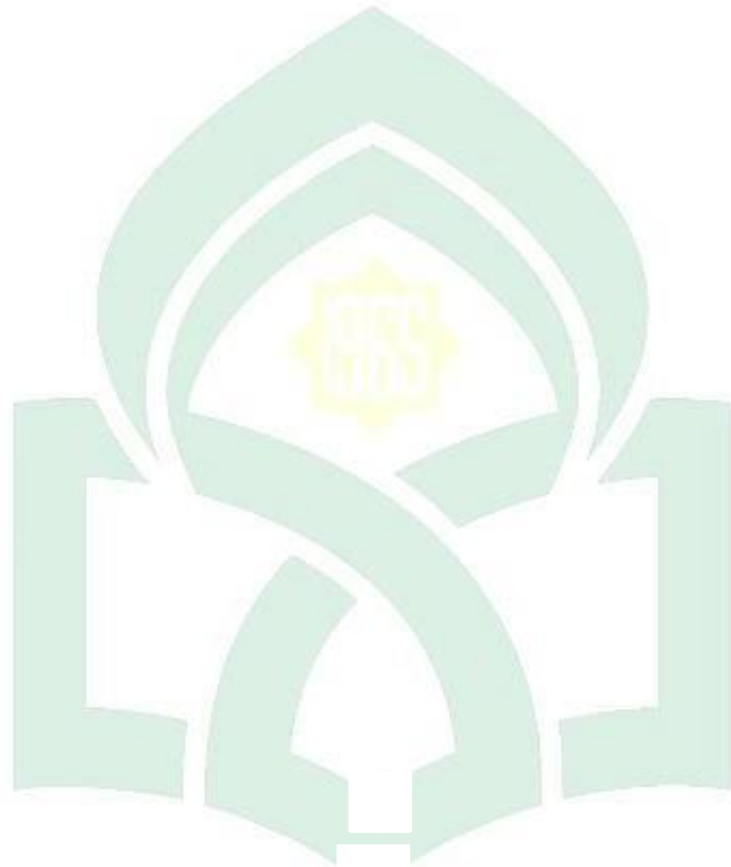

UNIVERSITAS ISLAM NEGERI
ALAUDDIN
M A K A S S A R

BAB V

PENUTUP

A. Kesimpulan

Berdasarkan dari hasil penelitian dan pembahasan maka dapat di tarik kesimpulan :

1. Bentuk gerakan perlawanan melalui karya UKM SB eSA dalam bidang seni rupa yaitu Reformasi tata kelola sumber daya alam adalah upaya untuk memperbaiki sistem pengelolaan sumber daya alam agar lebih efektif, efisien, dan berkelanjutan. Seni Sastra yaitu Kegiatan tahunan yang di laksanakan oleh cabang seni sastra UKM SB eSA adalah Tadarrus Sastra yang kegiatannya pada bulan Suci Ramadhan. Pada kegiatan Tadarrus Sastra kemarin mengangkat tema tentang Sastra di Zaman Tanpa Firasat yang memiliki arti gejala-gejala yang terjadi di masyarakat modern menuntut agar senantiasa hidup dalam sebuah genggamannya dari selepas tidur hingga tidur Kembali. Seni Musik dan Vocal yaitu Seni musik dan vokal memiliki peran penting dalam kehidupan manusia. Seni musik dan vokal dapat digunakan untuk mengekspresikan diri, menyampaikan pesan, memberikan hiburan, dan meningkatkan kualitas hidup

B. Faktor penghambat yang sering terjadi dalam gerakan yakni pembagian waktu dan faktor kebiasaan, hal ini disebabkan karena anggota UKM SB eSA juga masih berstatus mahasiswa sehingga dalam proses belajar dan pembagian waktu untuk membuat karya sering bertabrakan. Adapun faktor yang menjadi pendukung dari gerakan ini yaitu pertama, rasa ingin tahu yang tinggi dan faktor lingkungan, rasa ingin mengetahui lebih lanjut dan lebih mendalam merupakan faktor yang sangat fundamental apalagi dalam seni kita senantiasa untuk mampu menafsirkan situasi zaman pun faktor lingkungan yang menjadi sangat penting untuk membuat karya dan konsisten atas apa yang sudah di mulai. dengan program-program yang mutakhir menjadikan organisasi ini dapat menarik perhatian khalayak khususnya perhatian tersebut diarahkan ke pemerintahan.

C. Implikasi Penelitian

1. Pada pelaku Gerakan Seniman, diharapkan mampu mempertahankan eksistensi gerakannya, agar cita-cita untuk mewujudkan situasi masyarakat yang berkeadilan. Selain itu gerakan ini juga mampu membuka ruang dan membangun konektivitas dengan gerakan prodemokrasi dan hak asasi diseluruh indonesia khususnya yang ada di Kota Makassar.
2. Pada Pemerintah Kota Makassar, sebagai kota yang sedang menuju kota maju, Makassar harus menjadi tempat yang ramah bagi semua lapisan masyarakat tanpa terkecuali. Sehingga regulasi atau aturan yang diciptakan harus memperhatikan dan keberpihakannya harus mengedepankan kesejahteraan rakyatnya khususnya bagi kelompok-kelompok yang minoritas salah satunya kelompok seniman. Pemerintah harus memberikan perhatian lebih ke pada kelompok seniman yang tentunya juga sebagai masyarakat yang harus disejahterakan.
3. Pada Pembaca Skripsi atau Masyarakat Umum, pandangan negatif atas seniman yang merupakan perlakuan diskriminatif. Hal tersebut sering kali dirasakan oleh seniman, oleh karena itu cara pandang masyarakat harus di berubah.



DAFTAR PUSTAKA

Buku:

- Creswell, Jhon W. *Research Design: Pendekatan Kualitatif, Kuantitatif, dan Mixed*, Cet.V; Yogyakarta: Pustaka Pelajar, 2015.
- Dwi Susilo, *Tokoh Sosiologi Modern*, Cet. I; Jogjakarta: Ar-Ruzz Media, 2008.
- Jurdi, Syarifuddin, *Sosiologi Nusantara: Memahami Sosiologi Integralistik*, Cet. Jakarta: Kencana, 2013.
- Martono, *Sosiologi Perubahan Sosial: Prespektif klasik, Moderen, Posmoderen, dan Poskolonial*, Cet. I; Jakarta: Rajawali Pers, 2011.
- Muhammad Idrus, *Metode Penelitian Ilmu Sosial; Pendekatan Kualitatif dan Kuantitatif*, Cet XIII; Jakarta: Erlangga, 2009.
- Nahrul Hayat, *Buku Putih UKM Seni Budaya eSA*, Gowa: eSA Publishing, 2017.
- Ninik Supriyati, *Metode Penelitian Gabungan : Mixed Methods*, Widyaaiswara BDK Surabaya.
- Peraturan Pemerintah Republik Indonesia Nomor 21 Tahun 2020 Tentang Pembatasan Sosial Berskala Besar Dalam Rangka Percepatan Penanganan Corona Yirus Disease 2019 (Covid- 19).
- Shihab, M. Quraish, *Tafsir Al-Misbah: PeSAn, Kesan keserasian al-Qur'an*, Cet. I, Jakarta: Lentera Hati, 2007.
- Singh, Rajendra, *Gerakan Sosial Baru*, Cet. I, Yogyakarta: Resist, 2002.
- Soekanto, Soerjono *Sosiologi Suatu Pengantar*, Cet. 37; Jakarta: PT Raja Grafindo Persada, 2004.
- Sukanti, Suryochondro, *Potret Pergerakan Wanita di Indonesia*, Cet. I; Jakarta: CV. Rajawali, 1984.
- Suryana, *Metodologi Penelitian; Model Praktis Penelitian Kuantitatif dan Kualitatif*, Buku Ajar Perkuliahan: Universitas Pendidikan Indonesia, 2010.
- Susan, Novri. *Pengantar Sosiologi Konflik dan Isu-isu Konflik Kontemporer*, Cet. I; Jakarta: Kencana, 2010.
- Sztompka, Piotr *Sosiologi Perubahan Sosial*, Cet. I; Jakarta: Prenada Mwdia Group, 2007.

Wahyuni, *Gerakan Sosial Islam*, Cet. I; Makassar: Alauddin University Press 2014.

Wiradi, Gunawan, *Metodolgi Studi Agraria*, Cet. I; Bogor: Sajogyo Institute, 2009.

Wolf, Eric R. *PerangPetani*, Jogjakarta: Insist Press, 2004.

Woods, Alan and Ted Grant, *Philosophy and Religion of Reason in Revolt: Marxism and Modern Science*, t.c., London: t.p., 1995.

Jurnal:

Arifin. Amri Adha, Abu Bakar, Sunardi, “Gerakan Sosial” *Sosiologi Religius*, Vol. 2: 2019.

Fadly, Muhammad dan Andi Agustang. *Gerakan Sosial Masyarakat Bara-Barayya dalam sengketa lahan di kota Makassar. Pini Journal Of Sociology Education Reviess* Vol. 2, No.2, 2022.

Irwandi dan Chotim Endah R., *Analisis Konflik Antara Masyarakat, Pemerintah dan Swasta (Studi Kasus di Dusun Sungai Samak, DeSA Sungai Samak, Kecamatan Badau, Kabupaten Belitung)*. JISPO V, 7, 2 Juli-Desember 2017.

Ma’rif Amirullah, Dewi Anggariani, “Konflik Sosial” *Jurnal Macora* 1, No.2, 2022.

P Galih Satria, *Gerakan Perlawanan Masyarakat Pegunungan Kendeng Rembang terhadap Pembangunan Pabrik Semen Indonesia Tahun 2014-2017*, Universitas Diponegoro, 2017.

Rahayu, Yuri, Reformasi Sistem Akuntansi Cash Basis Menuju Sistem Akuntansi Accrual Basis. *Economica*. Vol III. No. 1, 2015.

Susanti, Nurmalia, dkk, *Perlawanan Majalah Sastra Terhadap Politik Kebudayaan Pemerintah Masa Demokrasi Terpimpin 1961-1964*.

Vali, Tri Anggara, *Gerakan Forum Rakyat Bali Tolak Reklamasi dalam Penolakan Reklamasi Teluk Benoa Nusa Dua, Bali*.

Wawancara:

A. Afif Asyraf (22 Tahun) Kordinator Cinematogrfi UKM ESA, *Wawancara*, 20 Juli 2023.

A.Dhyauddin (21 Tahun) Kader UKM ESA Cabang Seni Rupa, *Wawancara*, 19 Juli 2023.

Aditya (23 Tahun) Mahasiswa Uin Alauddin Makassar, *Wawancara*, 23 Juli 2023.

Arman Maulana (22 Thaum), Kader UKM ESA Cabang Seni Sastra, *Wawancara*, 19 Juli 2023.

Dirgahayu (20 Tahun) Kordinator Seni Musik UKM ESA, *Wawancara*, 20 Juli 2023.

Febrianto Nur (23 Tahun), Kader UKM ESA Cabang Seni Sastra, *Wawancara*, 19 Juli 2023.

Gafur Rustam (23 Tahun) Mahasiswa Uin Alauddin Makassar, *Wawancara*, 23 Juli 2023.

Jumardi (22 Tahun) Mahasiswa Uin Alauddin Makassar, *Wawancara*, 23 Juli 2023.

Nur Haslina (20 Tahun), Kordinator Seni Tari UKM ESA, *Wawancara*, 20 Juli 2023.

Muhammad Arifin Syam (23 Tahun) Mahasiswa Uin Alauddin Makassar, *Wawancara*, 19 Juli 2023.

Risqi Ramadan (21 Tahun), Ketua Umum UKM ESA, *Wawancara*, 19 Juli 2023.

Robyansyah (23 Tahun), Kabid P3A UKM ESA, *Wawancara*, 19 Juli 2023.

Romi Syarif (23 Tahun) Kader UKM ESA Cabang Seni Rupa “*Wawancara*, 19 Juli 2023.

Sunarto Firdaus (22 Tahun) Kader UKM ESA Cabang Seni Sastra, *Wawancara*, 19 Juli 2023.

Ummul Khaerah (21 Tahun), Sekertaris Umum UKM ESA, *Wawancara*, 19 Juli 2023.

Internet:

<https://materiips/faktor-pendukung-interaksi-sosial> (Diakses pada 28 April 2023)

[https://www.kompas.com/skola/read/2022/04/18/163000069/pengertian-seni-menurut-para-ahli Akhmad Akromusyuhada](https://www.kompas.com/skola/read/2022/04/18/163000069/pengertian-seni-menurut-para-ahli-Akhmad-Akromusyuhada)”, *Seni Dalam Perspektif Al Quran dan Hadist*. diakses pada tanggal 7 Oktober 2022.

Okhammad” <https://www.haruspintar.com/macam-macam-seni/> Diakses pada tanggal 18 Desember 2022.

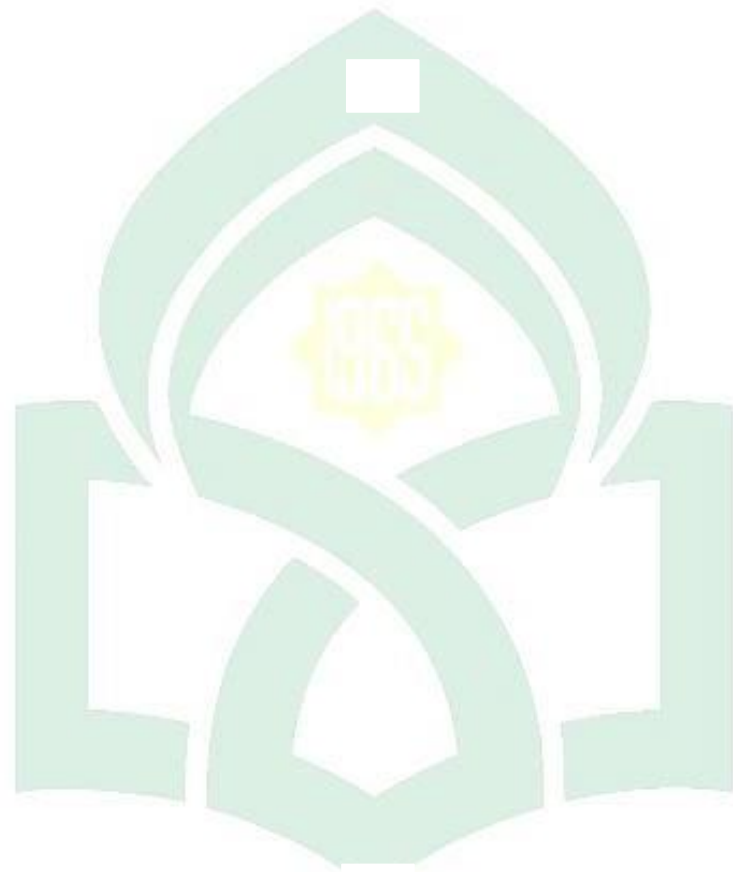

UNIVERSITAS ISLAM NEGERI
ALAUDDIN
M A K A S S A R



UNIVERSITAS ISLAM NEGERI
ALAUDDIN
M A K A S S A R



UNIVERSITAS ISLAM NEGERI
ALAUDDIN
M A K A S S A R



LAMPIRAN

UNIVERSITAS ISLAM NEGERI
ALAUDDIN
M A K A S S A R

Lampiran 1

PEDOMAN WAWANCARA

Pedoman wawancara dalam penelitian “Gerakan Perlawanan Seniman (Studi Kasus Karya seni UKM ESA Merespon Kebijakan Pemerintah) adalah sebagai berikut:

Nama :

Alamat :

Jenis Kelamin :

Pendidikan Terakhir :

PERTANYAAN

1. Bagaimana awal mula mengenal seni?
2. Sejak kapan menggeluti dunia kesenian?
3. Apakah ada waktu tertentu untuk membuat karya seni?
4. Mengapa sodara-sodari melakukan kegiatan Gerakan melalui seni?
5. Jenis karya apa yang sodara-sodari buat?
6. Bagaimana bentuk kerjasama antara pekerja seni kampus?
7. Apakah ada faktor pendukung dalam Gerakan memperkenalkan seni sebagai media perlawanan?
8. Apakah ada faktor penghambat dalam Gerakan memperkenalkan seni sebagai media perlawanan?

FOTO DOKUMENTASI



Gambar 1 foto pembuatan kanvas



Gambar 2 Foto proses menggambar



Gambar 3 Foto karya pluralism agama



Gambar 4 Foto wawancara dengan kader UKM ESA



Gambar 5 Foto Eksplorasi Gerakan Seni Teater kader UKM ESA



Gambar 6 Foto wawancara dengan kader UKM ESA



Gambar 7 Foto Ekplorasi Gerakan Seni Tari UKM ESA



Gambar 8 Foto Lukisan Tokoh Oleh kader UKM ESA



Gambar 9 Foto Kajian Musik kader UKM ESA



Gambar 10 Foto Pameran Seni Rupa kader UKM ESA

ALAUDDIN
MAKASSAR



Gambar 11 Foto Bincang Sastra dan Puisi UKM ESA



Gambar 12 Foto Panggung Ekspresi UKM ESA

TABEL DAFTAR INFORMAN

NO	NAMA	UMUR	PEKERJAAN	STATUS
1	Risqi Ramadan	21 Tahun	Mahasiswa	Ketua Umum UKM SB eSA
2	A. Dhyauddin	21 Tahun	Mahasiswa	Kader UKM SB eSA
3	Sunarto Firdaus	22 Tahun	Mahasiswa	Kader UKM SB eSA
4	Robyansyah	23 Tahun	Mahasiswa	Kabid P3A
5	Ummul Khaerah	21 Tahun	Mahasiswa	Sekretaris Umum
6	Romi Syarif	23 Tahun	Mahasiswa	Kader UKM SB eSA
7	Nur Haslinah	20 Tahun	Mahasiswa	Kordinator Tari
8	Taqwin	22 Tahun	Mahasiswa	Kader UKM SB eSA
9	A. Afif Asyraf	22 Tahun	Mahasiswa	Kordinator Cinematografi
10	Jumardi	22 Tahun	Mahasiswa	Mahasiswa UIN
11	Aditya	23 Tahun	Mahasiswa	Mahasiswa UIN
12	Gafur Rustam	23 Tahun	Mahasiswa	Mahasiswa UIN
13	Muhammad Arifin Syam	23 Tahun	Mahasiswa	Mahasiswa UIN
14	Arman Maulana	22 Tahun	Mahasiswa	Kader UKM SB eSA
15	Febrianto Nur	23 Tahun	Mahasiswa	Kader UKM SB eSA

M A K A S S A R

RIWAYAT HIDUP



Penulis berasal dari Kabupaten Soppeng, lahir dari Rahim perempuan tercantik di muka bumi ibunda Hj. Murni dan besar dengan belaian kasih sayang seorang bapak Nasir, tempat kelahiran Cabenge pada 19 November 2000, merupakan anak bungsu dari tiga bersaudara. Penulis memulai jenjang pendidikannya di SDN 256 Benteng Jati dan melanjutkan Pendidikan di SMPN 1 Lirilau. Pada tahun 2016 penulis melanjutkan pendidikannya di MAN 1 Soppeng Prodi IPS. Pada tahun 2019, penulis kemudian melanjutkan studi di Universitas Islam Negeri (UIN) Alauddin Makassar mengambil Prodi Sosiologi Agama Fakultas Ushuluddin Filsafat.

