

**IMPLEMENTASI KONSEP *TA'AWUN* PADA WAHDAH
INSPIRASI ZAKAT DALAM MENGENTAS
KEMISKINAN DI KOTA MAKASSAR**



Diajukan untuk Memenuhi Salah Satu Syarat Memperoleh
Gelar Magister dalam Bidang Ekonomi Syariah
pada Pascasarjana UIN Alauddin
Makassar

Oleh :

ASRUM YOLLENG

NIM : 80500219003

PASCASARJANA

UIN ALAUDDIN MAKASSAR

2022

PENGESAHAN TESIS

Tesis dengan judul "*Implementasi Konsep Ta'awun pada Wahdah Inspirasi Zakat dalam Mengentas Kemiskinan di Kota Makassar*", yang disusun oleh Saudara/i *Asrum Yolleng* NIM: 80500219003, telah diujikan dan dipertahankan dalam Sidang Ujian Munaqasyah yang diselenggarakan pada hari Kamis, 09_02_2023 Masehi, bertepatan dengan tanggal 18_07_1444 Hijriah, dinyatakan telah dapat diterima sebagai salah satu syarat untuk memperoleh gelar Magister dalam bidang **Ekonomi Syariah** pada Pascasarjana UIN Alauddin Makassar.

PROMOTOR:

1. Dr. H. Abdul Wahid Haddade, Lc., M.Hi. (.....)

KOPROMOTOR:

1. Dr. Fatmawati, M.Ag. (.....)

PENGUJI:

1. Dr. H. Abdul Wahid Haddade, Lc., M.Hi. (.....)

2. Dr. Fatmawati, M.Ag. (.....)

3. Dr. H. Abdul Wahab, S.E., M.Si. (.....)

4. Dr. H. Nasrullah Bin Sapa, Lc., MM. (.....)

Makassar, 2023

Diketahui oleh:
Direktur Pascasarjana
UIN Alauddin Makassar,

Prof. Dr. H. M. Galib M, M.A.
NIP. 19591001 198703 1 004

KATA PENGANTAR

بِسْمِ اللَّهِ الرَّحْمَنِ الرَّحِيمِ

الحمد لله رب العالمين وبه نستعين على أمور الدنيا والدين والصلاة والسلام على أشرف الأنبياء والمرسلين سيدنا محمد وعلى آله وصحبه أجمعين.

Segala puji bagi Allah swt, alam semesta, pemangku langit dan bumi, pengatur seluruh makhluk, yang memberikan anugrah betapa indah hidup dengan ajaran-Nya. Shalawat dan salam tercurah atas junjungan Nabi besar Muhammad saw, seluruh keluarga, sahabat dan para pengikutnya.

Puji Syukur penulis panjatkan kehadiran Allah swt. atas anugerah yang tiada terkira berupa kesempatan yang diberikan kepada penulis untuk menyelesaikan tesis dengan judul “Pengelolaan Wakaf Produktif ditinjau dari Aspek *Maqasid Syariah* pada Yayasan Wakaf UMI Makassar” sebagai salah satu syarat dalam memperoleh gelar Magister Ekonomi Syariah pada Jurusan Ekonomi Syariah di UIN Alauddin Makassar.

Banyak hambatan yang menimbulkan kesulitan dalam penyelesaian penulisan tesis ini, namun berkat bantuan serta dorongan dari berbagai pihak akhirnya kesulitan-kesulitan yang timbul dapat teratasi. Untuk itu suatu kewajiban bagi penulis untuk menyampaikan rasa terima kasih yang tulus dan ikhlas, serta penghargaan yang setinggi-tingginya, terutama kepada: Kedua orang tua tercinta, Ayahanda Yolleng dan Ibunda Nari yang senantiasa mengiringi penulis dengan kasih sayang, mendo’akan serta memberikan dukungan, baik moral maupun spiritual dengan tulus sehingga penulis dapat menyelesaikan penyusunan tesis ini. Semoga Allah melimpahkan rahmat dan hidayah kepadanya, melindungi kedua orang tuaku. Aamiin. Untuk itu perkenankan penulis menyampaikan rasa hormat, maaf, dan terima kasih terdalam kepada:

1. Rektor UIN Alauddin Makassar, Prof. Dr. Hamdan Juhannis, M.A., Ph.D., dan para Wakil Rektor yang telah memimpin kampus UIN Alauddin Makassar sebagai tempat menimba ilmu pengetahuan.
2. Prof. Dr. H. M. Ghalib M, M.A., selaku Direktur dan para Wakil Direktur yang telah memimpin Pascasarjana UIN Alauddin Makassar sebagai tempat menimba ilmu pengetahuan.
3. Dr. H. Abdul Wahid Haddade, Lc.,M.Hi. Promotor dan Dr. Fatmawati, M.Ag. selaku Kopromotor, Dr. H. Abdul Wahab, SE, M.Si. dan Dr. Nasrullah bin Sapa, Lc., M.EI. selaku Penguji yang telah mengarahkan, membimbing, dan memudahkan dalam penulisan tesis ini, hingga pada titik akhir penyelesaian.
4. Dr. H.Abdul Wahid Haddade,Lc.,M.HI dan Dr.Siarjuddin,S.E.,M.SI Ketua Prodi dan sekretaris juga staf prodi atas segala bimbingannya selama ini.
5. Dosen Pascasarjana UIN Alauddin Makassar, yang selama ini telah memberikan dan mengajarkan ilmunya yang berharga. Semoga ilmu yang diberikan dapat bermanfaat di dunia maupun di akhirat nanti.
6. Kepala Perpustakaan UIN Alauddin Makassar dan Pascasarjana UIN Alauddin Makassar beserta stafnya yang telah memberikan pelayanan dalam memperoleh literatur selama masa perkuliahan dengan baik hingga selesainya penyusunan tesis ini.
7. Bapak/Ibu pengurus Yayasan Wahdah Islamiyah, staf, pegawai dari Wahdah Inspirasi Zakat Makassar terima kasih untuk segala bentuk pelayanannya selama ini.
8. Teman-teman kelas Reguler maupun Non. Reg Ekonomi Syariah angkatan 2019 yang telah memberikan motivasi dan dukungan sehingga tesis ini terselesaikan.

9. Seluruh Informan dan pihak-pihak yang tidak sempat disebutkan satu persatu dalam memberikan andil dalam penyelesaian studi ini.
10. Terima kasih kepada Adikku tersayang Nurlinda, Nursyamsi, Bahrul Hidayah, Apsalurahman dan adikku tercinta Ainun Mardhiyah dan terima kasih juga kepada keluarga tercinta yang selalu memberiku semangat dalam menyelesaikan tesis ini.
11. Terima kasih kepada Akram Ista dan Desy yang banyak memberikan dukungan dan motivasi dalam penyelesaian penulisan tesis ini. Dan banyak meluangkan waktu untuk dimintai bantuan.
12. Terima kasih untuk guru-guruku sejak aku sekolah sampai saat ini, terima kasih untuk segalanya bimbingannya, perhatiannya untuk segalanya terima kasih ibu bapak guruku.

Hanya kepada Allah jualah penulis memohon balasan. Semoga semua pihak yang telah membantu dalam penulisan tesis ini mendapatkan pahala yang setimpal. Penulis menyadari bahwa penyusunan tesis ini tidak luput dari kesalahan dan kekurangan selaku manusia biasa yang kapasitas ilmunya masih minim. Oleh karena itu, penulis harapkan masukan dan kritikan yang bersifat membangun untuk perbaikan selanjutnya. Akhirnya, penulis berharap semoga tesis ini bermanfaat bagi yang membaca terutama bagi peneliti selanjutnya.

Wassalamu Alaikum Wr. Wb.

Makassar, 16 Desember 2022

Penyusun,

ASRUM YOLLENG

NIM. 80500219003

DAFTAR TABEL

Tabel 1.1 Garis Kemiskinan Kota Makassar	2
Tabel 3.1 Langkah-langka Analisis Data	47
Tabel 4.1 Penerima Bantuan Modal Usaha	69
Tabel 4.2 Penerima Bantuan Sembako untuk Dhuafa	71
Tabel 4.3 Nomor Rekening BANK Wahdah Inspirasi Zakat	74
Tabel 4.4 Laporan Keuangan Wahdah Inspirasi Zakat	74
Tabel 4.5 Laporan Keuangan Wahdah Inspirasi Zakat	77
Tabel 4.6 Hasil Analisis SWOT	98
Tabel 4.7 Hasil Analisis Strategi SWOT	101



DAFTAR GAMBAR

Gambar 2.1 Kerangka Konseptual	40
Gambar 4.1 Struktur Organisasi Wahdah Inspirasi Zakat Makassar	55



DAFTAR ISI

JUDUL	i
PERSETUJUAN TESIS	ii
KATA PENGANTAR	iii
DAFTAR TABEL	vi
DAFTAR GAMBAR	vii
DAFTAR ISI	viii
PEDOMAN TRANSLITERASI	xi
ABSTRAK	xvii
BAB I PENDAHULUAN	1-13
A. Latar Belakang	1
B. Fokus Penelitian dan Deskripsi Fokus	8
C. Rumusan Masalah	9
D. Kajian Pustaka	10
E. Tujuan dan Kegunaan Penelitian	12
BAB II TINJAUAN TEORITIS	14-40
A. Konsep <i>Ta'āwun</i>	14
1. Definisi <i>ta'āwun</i>	14
2. Faktor-faktor yang mempengaruhi perilaku <i>ta'āwun</i>	15
3. Prinsip <i>ta'āwun</i>	16
4. Konsep <i>ta'āwun</i> dalam Islam	19
B. Konsep Kemiskinan	23
1. Definisi kemiskinan	23
2. Dampak kemiskinan	26
3. Penyebab kemiskinan	28
4. Indikator kemiskinan	30

C. Konsep Kesejahteraan	32
1. Definisi kesejahteraan	32
2. Kesejahteraan dalam Islam	33
3. Indikator kesejahteraan	36
4. Kesejahteraan sosial	37
D. Kerangka Konseptual	38
BAB III METODOLOGI PENELITIAN	41-51
A. Jenis dan Lokasi Penelitian	42
B. Pendekatan Penelitian	43
C. Metode Pengumpulan Data	44
D. Instrumen Penelitian	45
E. Teknik Pengelolaan dan Analisis Data	46
F. Pengeujian Keabsahan Data	49
BAB IV PENELITIAN DAN PEMBAHASAN	51-102
A. Gambaran Umum Wahdah Inspirasi Zakat	51
1. Sejarah Wahdah Inspirasi Zakat	51
2. Visi dan Misi Wahdah Inspirasi Zakat	52
3. Struktur Organisasi Wahdah Inspirasi Zakat	54
B. Implementasi Konsep <i>Ta'āwun</i> WIZ di Kota Makassar	66
1. Program dan Kegiatan <i>Ta'āwun</i> Wahdah Inspirasi Zakat	66
2. Penghimpunan dan penyaluran dana ZIS oleh WIZ	72
C. Pendukung dan Penghambat dalam Penerapan Konsep <i>Ta'āwun</i> .	78
BAB V PENUTUP	103-105
A. Kesimpulan	103
B. Implikasi Penelitian	104
DAFTAR PUSTAKA	106

LAMPIRAN-LAMPIRAN	111
DAFTAR RIWAYAT HIDUP	128



PEDOMAN TRANSLITERASI

A. Transliterasi Arab-Latin

Daftar huruf bahasa Arab dan transliterasinya ke dalam huruf Latin dapat dilihat pada tabel berikut :

1. Konsonan

Huruf Arab	Nama	Huruf Latin	Nama
ا	Alif	tidak dilambangkan	tidak dilambangkan
ب	Ba	B	Be
ت	Ta	T	Te
ث	Sa	ṣ	es (dengan titik di atas)
ج	Jim	J	Je
ح	Ha	ḥ	ha (dengan titik di bawah)
خ	Kha	Kh	ka dan ha
د	Dal	D	De
ذ	Zal	ẓ	zet (dengan titik di atas)
ر	Ra	R	Er
ز	Zai	Z	Zet
س	Sin	S	Es
ش	Syin	Sy	es dan ye
ص	Sad	ṣ	es (dengan titik di bawah)
ض	Dad	ḍ	de (dengan titik di bawah)
ط	Ta	ṭ	te (dengan titik di bawah)
ظ	Za	ẓ	zet (dengan titik di bawah)

ع	'ain	'	apostrof terbalik
غ	Gain	g	Ge
ف	Fa	f	Ef
ق	Qaf	q	Qi
ك	Kaf	k	Ka
ل	Lam	l	El
م	Mim	m	Em
ن	Nun	n	En
و	Wau	w	We
ه	Ha	h	Ha
ء	Hamzah		Apostrof
ي	Ya	y	Ye

Hamzah (ء) yang terletak di awal kata mengikuti vokalnya tanpa diberi tanda apapun. Jika ia terletak di tengah atau di akhir, maka ditulis dengan tanda (').

2. Vokal

Vokal bahasa Arab, seperti vokal bahasa Indonesia, terdiri atas vokal tunggal atau monoftong dan vokal rangkap atau diftong.

Vokal tunggal bahasa Arab yang lambangnya berupa tanda atau harakat, transliterasinya sebagai berikut:

Tanda	Nama	Huruf Latin	Nama
أ	<i>fathah</i>	A	A
إ	<i>Kasrah</i>	I	I
أ	<i>ḍammah</i>	U	U

Vokal rangkap bahasa Arab yang lambangnya gabungan antara harakat dan huruf, transliterasinya berupa gabungan huruf, yaitu:

Harkat dan Huruf	Nama	Huruf dan Tanda	Nama
آِ	<i>fathah dan yā'</i>	ai	a dan i
أُو	<i>fathah dan wau</i>	au	a dan u

Contoh:

كَيْفَ : *kaifa*

هَوْلٌ : *haulā*

3. Maddah

Maddah atau vocal panjang yang lambangnya berupa harakat dan huruf transliterasinya berupa huruf dan tanda, yaitu:

Harakat dan Huruf	Nama	Huruf dan Tanda	Nama
آ... أ... آِ	<i>fathah dan alif atau yā'</i>	Ā	a dan garis di atas
آِ	<i>kasrah dan yā'</i>	I	i dan garis di atas
أُو	<i>dammah dan wau</i>	Ū	u dan garis di atas

Contoh:

مَاتَ : *mata*

رَمَى : *rama*

قِيلَ : *qila*

يَمُوتُ : *yamutu*

4. *Tā' Marbūṭah*

Transliterasi untuk *tā' marbūṭah* ada dua, yaitu: *tā' marbūṭah* yang hidup atau mendapat harkat *fathah*, *kasrah*, dan *ḍammah*, yang transliterasinya adalah [t]. Sedangkan *tā' marbūṭah* yang mati atau mendapat harkat sukun transliterasinya adalah [h].

Kalau pada kata yang berakhir dengan *tā' marbūṭah* diikuti oleh kata yang menggunakan kata sandang *al-* serta bacaan kedua kata itu terpisah, maka *tā' marbūṭah* itu transliterasinya dengan (h).

Contoh:

رَوَاضَةُ الْأَطْفَالِ : *raudal al-at fal*
 الْمَدِينَةُ الْفَادِلَةُ : *al-madinah al-fadilah*
 الْحِكْمَةُ : *al-hikmah*

5. *Syaddah (Tasydid)*

Syaddah atau tasydid yang dalam sistem tulisan Arab dilambangkan dengan sebuah tanda tasydid (ّ), dalam transliterasinya ini dilambangkan dengan perulangan huruf (konsonan ganda) yang diberi tanda *syaddah*.

Contoh:

رَبَّنَا : *rabbana*
 نَجَّيْنَا : *najjainah*

6. *Kata Sandang*

Kata sandang yang diikuti oleh huruf syamsiah ditransliterasikan sesuai dengan bunyi huruf yang ada setelah kata sandang. Huruf "l" (ل)

diganti dengan huruf yang sama dengan huruf yang langsung mengikuti kata sandang tersebut.

Kata sandang yang diikuti oleh huruf qamariyah ditransliterasikan sesuai dengan bunyinya.

Contoh:

الْفَلْسَفَةُ: *al-falsafah*

الْبِلَادُ: *al-biladu*

7. Hamzah

Aturan transliterasi huruf hamzah menjadi apostrop hanya berlaku bagi hamzah yang terletak di tengah dan akhir kata. Namun, bila hamzah terletak di awal kata, ia tidak dilambangkan, karena dalam tulisan Arab ia berupa alif.

Contoh:

a. Hamzah di Awal

أَمْرٌ : *umirtu*

b. Hamzah Tengah

تَأْمُرُونَ : *ta'muruna*

c. Hamzah Akhir

سَيِّئٌ : *Syai'un*

8. Penulisan Kata Arab yang Lazim digunakan dalam Bahasa Indonesia

Pada dasarnya setiap kata, baik fi'il, isim maupun huruf, ditulis terpisah. Bagi kata-kata tertentu yang penulisannya dengan huruf Arab yang sudah lazim dirangkaikan dengan kata lain karena ada huruf atau harakat yang dihilangkan, maka dalam transliterasinya penulisan kata tersebut bisa dilakukan dengan dua cara; bisa terpisah per kata dan bisa pula dirangkaikan.

Contoh:

Fil Zilal al-Qur'an

Al-Sunnah qabl al-tadwin

9. *Lafz al-Jalālah* (الله)

Kata “Allah” yang didahului partikel seperti huruf jarr dan huruf lainnya atau berkedudukan sebagai *muḍāf ilaih* (frase nominal), ditransliterasi tanpa huruf hamzah.

Contoh:

الله دِينُ اللهُ *Dinullah* بِالله *billah*

Adapun *tā' marbūṭah* di akhir kata yang disandarkan kepada *lafz al-Jalālah* ditransliterasi dengan huruf [t].

Contoh:

الله هُمْ فِي رَحْمَةِ اللهُ *Hum fi rahmatillah*

10. *Huruf Kapital*

Walau sistem tulisan Arab tidak mengenal huruf kapital (*All caps*), dalam transliterasinya huruf-huruf tersebut dikenai ketentuan tentang penggunaan huruf kapital berdasarkan pedoman ejaan Bahasa Indonesia yang berlaku (EYD). Huruf kapital, misalnya, digunakan untuk menuliskan huruf awal nama dari (orang, tempat, bulan) dan huruf pertama pada permulaan kalimat. Bila nama diri didahului oleh kata sandang (al-), maka yang ditulis dengan huruf kapital tetap huruf awal nama diri tersebut, bukan huruf awal kata sandangnya.

Contoh:

Syahru ramadan al-lazi unzila fih al-Qur'an

Wa ma Muhammadun illa rasul

B. Daftar Singkatan

Beberapa singkatan yang dibakukan adalah:

swt.	= <i>subhānahū wa ta'ālā</i>
saw.	= <i>sallallāhu 'alaihi wa sallam</i>
a.s.	= <i>'alaihi al-salām</i>
H	= Hijrah
M	= Masehi
SM	= Sebelum Masehi
l.	= Lahir tahun (untuk orang yang masih hidup saja)
w.	= Wafat tahun
QS .../...:4	= QS al-Baqarah/2:4 atau QS Ali 'Imrān/3:4
HR	= Hadis Riwayat

ABSTRAK

Nama : Asrum Yolleng

Nim : 80500219003

Judul : Implementasi Konsep *Ta'awun* pada Wahdah Inspirasi Zakat dalam Mengentaskan Kemiskinan di Kota Makassar

Tesis ini membahas tentang implementasi konsep *ta'awun* pada Wahdah Inspirasi Zakat dalam mengentaskan kemiskinan di kota Makassar, bagaimana pendistribusikan hasil pengumpulan ZIS untuk mensejahterahkan masyarakat.

Penelitian ini merupakan penelitian deskriptif kualitatif dengan pendekatan fenomenologi. Pendekatan fenomenologi dianggap tepat sesuai tujuan penelitian guna mengungkap inti dari sebuah fenomena, serta didasarkan pada tujuan yang ingin dicapai yaitu memperoleh gambaran yang jelas terkait implementasi konsep *ta'awun* pada Wahdah Inspirasi Zakat dalam mengentaskan kemiskinan di Kota Makassar. Penelitian ini menggunakan metode observasi, wawancara, dan dokumentasi dalam mengumpulkan data yang diperlukan. Data yang telah terkumpul kemudian diolah dengan menggunakan teknik reduksi data, penyajian data, dan penarikan kesimpulan.

Hasil penelitian menunjukkan bahwa Wahdah Islamiyah menjadi fasilitator atau penghubung bagi masyarakat yang mampu untuk berderma menolong orang yang membutuhkan pertolongan terutama yang berkaitan dengan ekonomi, sehingga dengan demikian konsep *ta'awun* dapat tercapai. Wahdah Inspirasi Zakat mengimplementasikan konsep *ta'awun* melalui program-program yang sudah dibuat.

Faktor pendukung dalam menerapkan konsep *ta'awun* bagi Wahdah Inspirasi Zakat dibagi menjadi dua faktor. Pertama, faktor internal; Wahdah Inspirasi Zakat memiliki izin legalitas resmi Lembaga Amil Zakat Nasional (LASNAS) Wahdah Islamiyah yang terbit dari Kementerian Agama Pusat berdasar SK Kementerian Agama RI, No. 511/2019, musyawarah dijalankan secara terstruktur, menyalurkan ZIS secara terprogram, dan sudah memiliki program produktif. Kedua, faktor eksternal; Masyarakat kota Makassar mayoritas beragama Islam dan potensi Muzakki dan Muhsinin sangat besar. Faktor penghambat dalam menerapkan konsep *ta'awun* bagi Wahdah Inspirasi Zakat dibagi menjadi dua faktor. Pertama, faktor internal; SDM yang masih kurang memadai, Infrastruktur WIZ berupa gedung kantor masih status menyewa. Kedua, Faktor eksternal; Tingginya angka kemiskinan, Dampak pandemic, Kurangnya pemahaman masyarakat tentang zakat, dan komunikasi antara WIZ dengan Masyarakat masih perlu diperkuat, dikarenakan terkadang adanya perjanjian diawal yang sudah disepakati namun dikemudian hari itu dilanggar.

Implikasi dalam penelitian ini adalah perlu adanya dukungan dari pemerintah berupa sosialisasi kepada masyarakat bahwa masih banyak lembaga kemanusiaan yang terpercaya baik itu lembaga milik pemerintah ataupun lembaga swasta untuk meminimalisir paradigma buruk dari masyarakat terkait dengan kasus Lembaga Kemanusiaan yang sebelumnya memiliki citra buruk. Pemerintah harus melakukan kolaborasi program pemberdayaan bersama dengan Lembaga swasta. Perlu adanya pembinaan khusus dari pemerintah terhadap Lembaga swasta untuk meningkatkan profesionalisme sehingga dana zakat, infaq, dan sedekah dapat dikelola jauh lebih baik lagi.

Kata Kunci : *Kemiskinan, Ta'awun*

BAB I

PENDAHULUAN

A. Latar Belakang Masalah

Indonesia merupakan salah satu negara yang jumlah penduduknya banyak. Bahkan menempati urutan ke-empat setelah Cina, India, dan Amerika. Pada tahun 2021, menurut data pada Badan Pusat Statistik (BPS), jumlah penduduk Indonesia mencapai 272,7 juta jiwa.¹ Dengan jumlah penduduk yang besar tersebut, Indonesia tentunya memiliki berbagai permasalahan salah satunya adalah permasalahan dalam bidang ekonomi.

Terdapat dua Permasalahan yang umumnya dihadapi oleh negara- negara berkembang termasuk Indonesia dalam bidang ekonomi, yaitu kesenjangan ekonomi atau ketimpangan dalam distribusi pendapatan antara kelompok masyarakat berpendapatan tinggi dan kelompok masyarakat berpendapatan rendah serta tingkat kemiskinan atau jumlah orang berada di bawah garis kemiskinan (*poverty line*).² Tingkat kemiskinan di Indonesia pada tahun 2021 tercatat sebanyak 27,5 juta (penduduk dengan pengeluaran per kapita per bulan di bawah garis kemiskinan).³

Jumlah kemiskinan di Indonesia tersebar diberbagai Provinsi, Makassar salah satu provinsi dgn tingkat kemiskinan yang cukup tinggi, meskipun Makassar merupakan sentral perekonomian di Indonesia timur tapi banyak juga masyarakat

¹ Badan Pusat Statistik, *Statistik Indonesia: Statistical Year Book of Indonesia 2022* (Jakarta: Badan Pusat Statistik, 2022), h. 2.

² Tulus Tambunan, *Perekonomian Indonesia: Teori dan Temuan Empiris*, (Jakarta: Ghalia Indonesia, 2001), h. 9.

³ Badan Pusat Statistik, *Statistik Indonesia: Statistical Year Book of Indonesia 2022* (Jakarta: Badan Pusat Statistik, 2022), h. 2.

yang tergolong miskin, yg dapat dilihat dari lingkungan tempat tinggal, pendapatan untuk pemenuhan kebutuhan hidup yang termasuk dalam kategori memprihatikan.

Berbagai macam kebijakan yang dikeluarkan oleh pemerintah baik pusat maupun daerah sebagai upaya dalam menurunkan angka kemiskinan, termasuk pemerintah kota Makassar. Kebijakan tersebut direalisasikan dalam program produktif maupun konsumtif, seperti pelatihan, bantuan tunai dan lain-lainnya. Namun, berbagai upaya tersebut belum mampu mendorong dan mengangkat tingkat ekonomi dari keterpurukan kemiskinan di kota Makassar. Melalui tim sensus Dinas Sosial Kota Makassar yang melakukan pendataan sehingga diperoleh angka kemiskinan di kota Makassar pada tahun 2019 dengan jumlah sebanyak 65.060 orang dari total 1,8 juta jiwa penduduk Makassar dengan presentase 4,28%.⁴ Perhatikan table di bawah ini:⁵

Tabel 1.1

Garis kemiskinan Kota Makassar Tahun 2017-2021

Uraian	2017	2018	2019	2020	2021
Garis Kemiskinan (rupiah/kapita/bulan)	366430	386545	418831	442513	475444
Jumlah Penduduk Miskin (ribu)	68,18	66,22	65,12	69,98	74,69

⁴ Badan Pusat Statistik Kota Makassar, *Statistik Kesejahteraan Rakyat Kota Makassar Tahun 2019* (Makassar: BPS Kota Makassar, 2019), h. 65.

⁵ Badan Pusat Statistik Kota Makassar, *Kota Makassar dalam Angka Makassar Municipality in Figures 2022* (Makassar: BPS Kota Makassar, 2022), h. 229.

Presentase Penduduk Miskin	4,59	4,41	4,28	4,54	4,82
-------------------------------	------	------	------	------	------

Sumber/Source: BPS, Survei Sosial Ekonomi Nasional Maret/BPS-Statistics Indonesia, *March National Socioeconomic Survey*

Table di atas menunjukkan bahwa pada tahun 2017-2021 garis kemiskinan terus meningkat. Jumlah penduduk miskin dari tahun 2017-2019 mengalami penurunan akan tetapi, tahun 2020-2021 tiba-tiba meningkat drastis yang kemungkinan besar disebabkan oleh musibah yang mendunia yaitu COVID-19.

Secara faktual kemiskinan menjadi momok yang menakutkan, hal ini dikarenakan jika seseorang berada pada posisi ini berarti ia membutuhkan perjuangan yang keras untuk memenuhi kebutuhan hidupnya. Kemiskinan yang menggambarkan kondisi ketiadaan kepemilikan dan rendahnya pendapatan atau secara lebih rinci menggambarkan suatu kondisi tidak terpenuhinya kebutuhan dasar manusia, yaitu sandang, pangan, dan papan.⁶ Kemiskinan dapat disebabkan oleh tidak adanya penghasilan atau kurangnya penghasilan masyarakat dalam memenuhi kebutuhan hidup sehari-hari karena sulitnya pekerjaan. Sehingga kemiskinan merupakan masalah global yang dipandang sebagian sesuatu yang subyektif dan sudah menjadi ketetapan, sementara yang lainnya memandang dengan intuitif, segi moral, dan evaluatif.

Dalam Islam kemiskinan dipandang sebagai orang yang tidak memiliki apa-apa, sehingga di dalam al-qur'an penyebutan miskin sering disandingkan dengan kata fakir yang berarti orang yang memiliki kehidupan yang pas-pasan, artinya orang fakir dijadikan keadaannya lebih baik daripada orang miskin.⁷ Dalam al-

⁶ Ardito Bhinandi, *Penanggulangan kemiskinan & Pemberdayaan Masyarakat (Studi Kasus Daerah Istimewa Yogyakarta)* (Yogyakarta: CV Budi Utama, 2017), h. 9.

⁷ Muhammad al-Athrasyy, *Hikmah Dibalik Kemiskinan* (Jakarta: Qisthi Press, 2011), h. 11.

Qur'an kata miskin disebutkan sebanyak 36 kali, hal ini menandakan bahwa Miskin (orang miskin) merupakan seorang yg membutuhkan perhatian. Dalam Islam memperhatikan/memenuhi kebutuhan mereka yang kekurangan dalam finansial adalah sesuatu yang dianjurkan, bahkan dalam Islam sangat dianjurkan untuk membangun hubungan yg baik dengan sesama, salah satunya dengan jalan saling tolong menolong dalam kebaikan, sehingga membawa kemuliaan dan keselamatan bagi manusia, sebagaimana firman Allah swt. dalam QS Ali-Imran/3: 112.

ضُرِبَتْ عَلَيْهِمُ الذَّلِيلَةُ أَيْنَ مَا تُقِفُوا إِلَّا بِحَبْلٍ مِنَ اللَّهِ وَحَبْلِ مِنَ النَّاسِ وَبَاءُوا بِغَضَبٍ
مِّنَ اللَّهِ وَضُرِبَتْ عَلَيْهِمُ الْمَسْكَنَةُ ذَلِكَ بِأَنَّهُمْ كَانُوا يَكْفُرُونَ بِآيَاتِ اللَّهِ
وَيَقْتُلُونَ الْأَنْبِيَاءَ بِغَيْرِ حَقِّ ذَلِكَ بِمَا عَصَوْا وَكَانُوا يَعْتَدُونَ

Terjemahnya:

“Mereka diliputi kehinaan di mana saja mereka berada, kecuali jika mereka berpegang kepada tali (agama) Allah dan tali (perjanjian) dengan manusia, dan mereka kembali mendapat kemurkaan dari Allah dan mereka diliputi kerendahan. yang demikian itu, karena mereka kafir kepada ayat-ayat Allah dan membunuh para nabi tanpa alasan yang benar. yang demikian itu disebabkan mereka durhaka dan melampaui batas.”⁸

Ayat ini menunjukkan bahwa manusia harus mempunyai hubungan yang baik dengan Allah dan sesama manusia. Hubungan yang baik ini akan melahirkan kecemerlangan disetiap bidang yang ditekuni.⁹ Istilah kata “*hablumminannās*” pada ayat di atas merupakan akhlak seorang manusia kepada manusia lainnya. Membangun ikatan mulia antar sesama dengan harapan akan mendatangkan kebaikan dan mencegah kemurkaan Allah swt. dan diantara cara membangun hubungan interpersonal dengan manusia yang diterangkan dalam al-qur'an adalah dengan cara *ta'awun* atau sering diartikan “tolong-menolong”.

⁸ Kementerian Agama RI, *Al-Qur'an dan Terjemahannya*. h. 64.

⁹ Danial Zainal Abidin, *Al-Qur'an for Life Excellence* (Jakarta: Hikmah, 2007), h. 157.

Secara sederhana, *ta'awun* adalah sikap dan praktik membantu sesama. Suatu masyarakat akan nyaman dan sejahtera, jika dalam kehidupan tertanam sikap *ta'awun* (tolong-menolong dan saling membantu satu sama lain).¹⁰ Sebagai makhluk sosial, jelas manusia akan saling membutuhkan dalam memenuhi kebutuhan hidup sehari-harinya, baik kebutuhan yang sifatnya material maupun nonmaterial. Orang kaya membantu yang miskin dalam hal materi dan harta, sementara orang miskin membantu dalam hal tenaga dan jasa. Saling tolong menolong tidak sebatas materi, melainkan manusia juga membutuhkan ilmu, nasehat, dan lain-lain. Saling menolong hanya boleh dilakukan dalam kebaikan, Allah swt. melarang tolong-menolong dalam perbuatan kemungkaran atau kejahatan. Allah swt. berfirman dalam QS al-Māidah/5: 2

... وَتَعَاوَنُوا عَلَى الْبِرِّ وَالتَّقْوَىٰ وَلَا تَعَاوَنُوا عَلَى الْإِثْمِ وَالْعُدْوَانِ وَاتَّقُوا اللَّهَ إِنَّ اللَّهَ شَدِيدُ الْعِقَابِ

Terjemahnya:

“Dan tolong-menolonglah kamu dalam (mengerjakan) kebajikan dan takwa, dan jangan tolong-menolong dalam berbuat dosa dan pelanggaran. dan bertakwalah kamu kepada Allah, Sesungguhnya Allah amat berat siksa-Nya.”¹¹

Perilaku *ta'awun* dalam kehidupan bermasyarakat sangatlah dibutuhkan karena memiliki pengaruh yang besar dalam membina masyarakat, kehidupan umat dan individu, maka dia merupakan amal yang paling utama di sisi Allah dan akan mendapatkan pahala.¹² Amalan *ta'awun* yang dicontohkan oleh Rasulullah saw. dan

¹⁰ Taofik Yusmansyah, *Akidah dan Akhlak*, Jilid 2 (Cet. 1, Bandung: Grafindo Media Pratama, 2008), h. 89.

¹¹ Kementerian Agama RI, *Al-Qur'ān dan Terjemahannya*. h. 106.

¹² Musthafa al-Bugha dan Muhyiddin Mistu, *Al-Wafi: Syarah Hadits Arba'in Imam Nawawi* (Jakarta: Pustaka Al-Kautsar, 2002), h. 370.

diperintahkan oleh Allah swt. dalam al-qur'an adalah memberikan hak kepada orang-orang miskin, sebagaimana firman Allah swt. dalam QS al-Rūm/30: 38.

فَاتِّبِ ذَا الْقُرْبَىٰ حَقَّهُ وَالْمِسْكِينَ وَابْنَ السَّبِيلِ ذَٰلِكَ خَيْرٌ لِّلَّذِينَ يُرِيدُونَ وَجْهَ اللَّهِ
وَأُولَٰئِكَ هُمُ الْمُفْلِحُونَ

Terjemahnya:

“Maka berikanlah kepada kerabat yang terdekat akan haknya, demikian (pula) kepada fakir miskin dan orang-orang yang dalam perjalanan. Itulah yang lebih baik bagi orang-orang yang mencari keridhaan Allah; dan mereka Itulah orang-orang beruntung.”¹³

Ibnu Katsir mengatakan bahwa Allah swt. memerintahkan kepada kaum muslimin agar memberikan kepada kerabat terdekat mereka akan haknya, yakni berbuat baik dan menghubungkan silaturahmi, juga orang miskin. Yang dimaksud orang miskin adalah orang yang tidak mempunyai sesuatu pun untuk ia belanjakan buat dirinya atau memiliki sesuatu, tetapi masih belum mencukupinya. Juga kepada ibnu sabil, yaitu seorang musafir yang memerlukan biaya dan keperluan hidupnya dalam perjalanan, karena biayanya kehabisan di tengah jalan.¹⁴

Tercatat dalam sejarah di masa Rasulullah saw. ketika mempersaudarakan kaum *Anṣār* dengan kaum *Muḥājirīn* dimana pada saat itu kaum *Muḥājirīn* yang terusir dari kampung halamannya tentu sedang mengalami kesulitan ekonomi yang luar biasa. Namun, karena jiwa dermawan dari kaum *Anṣār* yang luar biasa sehingga kaum *Muḥājirīn* mendapatkan banyak bantuan darinya berupa tempat tinggal, kebutuhan pokok dan lain-lain. Allah swt. berfirman di dalam QS. Al-Ḥasyr/59:9.

¹³ Kementerian Agama RI, *Al-Qur'an dan Terjemahannya*. h. 408.

¹⁴ Ibnu Katsir Ad-Dimasyqi, *Tafsir Ibnu Katsir*, Jilid VI (Cet. II, Bogor: Pustaka Imam asy-Syafi'i, 2003), h. 376.

وَالَّذِينَ تَبَوَّءُوا الدَّارَ وَالْإِيْمَانَ مِنْ قَبْلِهِمْ يُحِبُّونَ مَنْ هَاجَرَ إِلَيْهِمْ وَلَا يَجِدُونَ فِي صُدُورِهِمْ
حَاجَةً مِمَّا أُوتُوا وَيُؤْتِرُونَ عَلَىٰ أَنْفُسِهِمْ وَلَوْ كَانَ بِهِمْ خَصَاصَةٌ وَمَنْ يُوقِ شُحَّ نَفْسِهِ
فَأُولَئِكَ هُمُ الْمُفْلِحُونَ

Terjemahnya:

“Dan orang-orang (*Anṣār*) yang telah menempati kota Madinah dan telah beriman sebelum (kedatangan) mereka (*Muhājirīn*), mereka mencintai orang yang berhijrah ke tempat mereka. Dan mereka tidak menaruh keinginan dalam hati mereka terhadap apa yang diberikan kepada mereka (*Muhājirīn*); dan mereka mengutamakan (*Muhājirīn*), atas dirinya sendiri, meskipun mereka juga memerlukan. Dan siapa yang dijaga dirinya dari kekikiran, maka mereka itulah orang-orang yang beruntung”.¹⁵

Lembaga dakwah Islamiyah tentu memiliki peran dalam memelopori konsep *ta'āwun* ini. mengingat landasan utama dari sebuah Lembaga dakwah adalah al-qur'an dan sunnah yang mana, Islam sangat menganjurkan sikap tolong-menolong antar satu dengan yang lainnya. Tujuan utama dalam sebuah Lembaga adalah mengajak seseorang untuk berIslam dengan baik, tentu ini masih bersesuaian dengan konsep *ta'āwun*. Lembaga dakwah tentu juga tidak akan mengabaikan orang-orang yang kurang mampu, bahkan seharusnya menolong orang-orang miskin.

Terjadinya perampokan biasanya salah satu sebabnya karena kemiskinan. Maksudnya orang-orang miskin harusnya lebih berhati-hati karena, dengan kemiskinannya yang serba kekurangan sehingga bisa saja dia akan melakukan apapun sekalipun hal tersebut merupakan perbuatan dosa asalkan dapat memenuhi kebutuhannya sehari-hari. Sudah semestinya kepada semua yang memiliki tanggungjawab atas kemiskinan mereka untuk membantu mereka agar keluar dari persoalan ekonominya, seperti Pemerinta, Lembaga dakwah, orang kaya dan semua yang semisal dengan tersebut.

¹⁵ Kementerian Agama RI, *Al-Qur'an dan Terjemahannya*. h. 546.

Wahdah Inspirasi Zakat (WIZ) merupakan salah satu lembaga zakat berbasis Ormas dan Wahdah Inspirasi Zakat yang mendapatkan legalitas melalui Kementerian Agama Republik Indonesia yang dinaungi oleh Badan Amil Zakat Nasional (BAZNAS). Wahdah Inspirasi Zakat (WIZ) mengambil peran dalam mengentaskan kemiskinan umat khususnya di kota Makassar.

Wahdah Inspirasi Zakat merupakan Lembaga Zakat yang bergerak dibidang dakwah, pendidikan, ekonomi, sosial, kemanusiaan dan kesehatan. Wahdah Inspirasi Zakat (WIZ) memiliki beberapa program yang berkaitan erat dengan konsep *ta'āwun* diantaranya adalah program berkah mandiri, berkah peduli, berkah juara dan berkah sehat.¹⁶ Melalui program berkah mandiri, WIZ berkomitmen menyediakan pelatihan, sarana-prasaran, pemberian modal usaha, dan pendampingan untuk usaha mikro.

Program berkah peduli dengan memberikan santunan yatim duafa, peduli lingkungan meliputi penanaman *mangrove*, penghijauan, edukasi lingkungan, dan peduli kemanusiaan meliputi edukasi dan pelatihan relawan, trauma *healing*, pemenuhan kebutuhan hidup, dan renovasi infrastruktur. Berkah juara dengan pemberian beasiswa Pendidikan dan berkah sehat dengan bantuan kesehatan, edukasi hidup sehat, klinik sehat, ambulance gratis, dan khitanan massal.

Melalui latar belakang ini sehingga penulis mengambil judul tesis **“Implementasi Konsep *Ta'āwun* pada Wahdah Inspirasi Zakat dalam Mengentas Kemiskinan di Kota Makassar”**.

B. Fokus Penelitian dan Deskripsi Fokus

Penelitian ini berjudul Implementasi Konsep *Ta'āwun* pada Wahdah Inspirasi Zakat dalam Mengentas Kemiskinan di Kota Makassar. Agar lebih jelas dan mengemukakan fokus penelitian diuraikan sebagai berikut:

¹⁶ Wahdah Inspirasi Zakat (WIZ), “Program-program Wahdah Inspirasi Zakat”. *Situs Resmi WIZ*. https://wiz.or.id/?page_id=12438# (21 Juni 2022).

Ta'āwun, konsep *ta'āwun* memiliki arti yang komprehensif dan sistematis. Sehingga ulama menafsirkan sebagai suatu prinsip besar dalam kehidupan secara menyeluruh, dapat juga dianalogikan sebagai suatu bangunan yang saling menguatkan satu sama lain.¹⁷ *Ta'āwun* juga dikenal sebagai konsep tolong menolong, yaitu tolong menolong dalam kebaikan dan kebajikan.¹⁸

Kemiskinan adalah apabila pendapatan suatu komunitas berada di bawah satu garis kemiskinan tertentu. Kemiskinan juga berarti kekurangan kebutuhan sosial, termasuk keterkucilan sosial, ketergantungan, dan ketidakmampuan untuk berpartisipasi dalam kehidupan masyarakat yang layak.¹⁹

Wahdah Inspirasi Zakat merupakan lembaga amil zakat yang bergerak dibidang dakwah, pendidikan, ekonomi, sosial, kemanusiaan dan kesehatan. Wahdah Inspirasi Zakat (WIZ) ini merupakan lembaga amil zakat yang dibawah oleh Ormas Wahdah Islamiyah.

C. Rumusan Masalah

Berdasarkan uraian latar belakang masalah yang dikemukakan, masalah pokok yang penelitian ini yaitu bagaimana implementasi konsep *ta'āwun* pada Ormas Wahdah Islamiyah dalam Mengentaskan kemiskinan di Kota Makassar. Pokok permasalahan tersebut diformulasikan menjadi dua sub masalah yaitu sebagai berikut:

1. Bagaimana model implementasi konsep *ta'āwun* Wahdah Inspirasi Zakat di Kota Makassar?

¹⁷Aam Abbusalam "Teori Sosiologi Islam (kajian sosiologi terhadap konsep-konsep sosiologi dalam Alquran Al-Karim)" *Jurnal Pendidikan Agama Islam Ta'lim*. Vol. 12. No.1(2014): h.36

¹⁸Muhaemin, *Al-Qur'an dan Hadis*, Ed. 1(Cet. 1, Bandung: Grafindo Media Pratama, 2008), h. 41.

¹⁹Ali Khomsan, dkk., *Indikator Kemiskinan dan Misklasisfikasi Orang Miskin* (Jakarta: Yayasan Pustaka Obor Indonesia, 2015), h. 2.

2. Faktor-faktor apa yang menjadi pendukung dan penghambat penerapan konsep *ta'āwun* bagi Wahdah Inspirasi Zakat dalam mengentas kemiskinan di Kota Makassar?

D. Kajian Pustaka / Penelitian Terdahulu

Studi tentang kemiskinan dan *ta'āwun* sudah banyak diteliti oleh para peneliti sampai sekarang. Namun dalam perkembangannya penelitian-penelitian tersebut masih perlu dilakukan penelitian lebih lanjut.

Berikut ini adalah beberapa penelitian yang relevan dengan penelitian ini, disertai perbedaannya dengan penelitian ini:

Pertama, penelitian yang dilakukan Toni Saputra, Prodi Ilmu Al-Qur'an dan Tafsir, Pascasarjana Institut Ilmu Al-Qur'an (IIQ), dengan judul Tesis: *Solusi Al-Qur'an dalam Mengatasi Kemiskinan Ekonomi (Kajian Analisis Penafsiran Ayat-ayat Pengentasan Kemiskinan Perspektif Mufassir)*. Sebagai kesimpulan penafsiran ayat-ayat Al-Qur'an yang digunakan sebagai dalil solusi mengatasi kemiskinan adalah (1) prinsip *ta'āwun*, (2) prinsip *syuura* (3) perintah memberi makan (4) perintah berinfak (5) perintah bekerja (6) perintah mengeluarkan zakat (7) pemberian sebagian dari harta warisan (8) pembagian *ghanimah* dan *fa'i* (9) larangan riba (10) larangan monopoli (*ihlikār*) dan menimbun harta (*iktināz*).²⁰

Penelitian ini menjelaskan bahwa solusi dalam mengentaskan kemiskinan dapat dilakukan dengan cara penerapan konsep *ta'āwun*, prinsip *syuarā*, perintah memberi makan, dan perbuatan tolong menolong lainnya yang sesuai dengan ketentuan syariah untuk mengatasi permasalahan kemiskinan yang terjadi di Indonesia. Penelitian ini berbeda dari segi obyek dengan penelitian yang akan

²⁰ Toni Saputra, "*Solusi Al-Qur'an dalam Mengatasi Kemiskinan Ekonomi (Kajian Analisis Penafsiran Ayat-ayat Pengentasan Kemiskinan Perspektif Mufassir)*". Prodi Ilmu Al-Qur'an dan Tafsir, Pascasarjana Institut Ilmu Al-Qur'an (IIQ) Jakarta (2021).

dilakukan oleh penulis, tapi tujuan yang sama yaitu membuktikan manfaat konsep *ta'āwun* dilingkungan sosial.

Kedua, penelitian yang dilakukan Zulkarnain Matandra dengan judul *Peran Ta'āwun dalam Mengentas Kemiskinan di Kota Makassar*. Hasil penelitian ini menunjukkan bahwa *ta'āwun* memiliki peluang dan potensi dalam mengentas kemiskinan di Kota Makassar. Faktor penghambat dari penerapan *ta'āwun* adalah buruknya etika sosial masyarakat, adanya stratifikasi sosial dan tingkat pemahaman agama masih kurang. Adapun solusi dari kendala tersebut adalah memaksimalkan peran pemerintah, tokoh masyarakat, dan tokoh agama dalam hal kebijakan, edukasi, serta sosialisasi tentang pentingnya perilaku *ta'āwun*.²¹

Perbedaan penelitian ini dengan penelitian yang akan dilakukan oleh peneliti adalah peneliti lebih berfokus pada kegiatan amil zakat oleh Wahadah Inspirasi Zakat dalam melaksanakan program mengentaskan kemiskinan berbasis *ta'āwun*. Sedangkan penelitian di atas hanya menganalisis bahwa *ta'āwun* dapat dijadikan sebagai solusi dalam mengentaskan kemiskinan, belum ada realisasi dari solusi yang diberikan, sehingga penelitian ini akan membahas dan menganalisis ormas yang telah menjadikan *ta'āwun* sebagai bentuk program dalam mengurangi tingkat kemiskinan di kota Makassar.

Ketiga, penelitian yang dilakukan Iin Supardi dkk, dengan judul *Analisis Peran Zakat Melalui Baitul Mal Dalam Mengurangi Kemiskinan Di Aceh Barat Daya*, Universitas Ibn Khaldun Bogor, Indonesia. Sebagai kesimpulan bahwa dampak pemanfaatan dan penyaluran zakat sebagai upaya pengentasan kemiskinan, menunjukkan bahwa penyaluran zakat oleh Baitul Mal Aceh Barat Daya secara umum dapat menurunkan jumlah dan persentase keluarga miskin, serta menurunkan kedalaman dan keparahan kemiskinan. Dengan demikian upaya

²¹Zulkarnain Matandra, "Peran Ta'awun dalam Mengentas Kemiskinan di Kota Makassar" *Gorontalo Development Review*, Vol. 3 No. 2 (2020):h.72

peningkatan kualitas program distribusi, baik distribusi konsumtif maupun pemanfaatan produktif harus terus dilanjutkan.²²

Perbedaan penelitian yang dilakukan oleh peneliti dengan penelitian tersebut adalah dalam upaya mengetaskan kemiskinan peneliti menganalisis konsep *ta'āwun* sebagai bentuk mengurangi kemiskinan, dalam konsep *ta'āwun* tersebut tidak hanya menggunakan dana zakat sebagai bentuk tolong menolong sesama manusia dalam kebaikan dan kebajikan, namun masih ada bentuk *ta'āwun* lainnya seperti menggunakan dana wakaf, pemberian sedekah, dan lain-lain sebagainya.

E. Tujuan dan Kegunaan

1. Tujuan Penelitian

- a. Untuk mengetahui bagaimana model implementasi konsep *ta'āwun* Wahdah Inspirasi Zakat di Kota Makassar.
- b. Untuk mengetahui faktor-faktor apa yang menjadi pendukung dan penghambat penerapan konsep *ta'āwun* bagi Wahdah Inspirasi Zakat dalam mengentas kemiskinan di Kota Makassar.

2. Kegunaan Penelitian

Sebagaimana tujuan yang akan dicapai dalam penelitian ini, penulis sangat berharap agar penulisan ini dapat berguna untuk memberikan kontribusi tentang tujuan dari konsep *ta'āwun*. Adapun kegunaan dari penelitian ini dapat dikemukakan menjadi dua sisi, yaitu:

- a. Kegunaan ilmiah, yakni hasil penelitian diharapkan dapat memberi sumbangsi dan kontribusi terhadap pengembangan keilmuan dan referensi mengenai implementasi konsep *ta'āwun* pada Wahdah Inspirasi Zakat dalam mengurangi kemiskinan di kota Makassar.

²² Iin Supardi, dkk, Analisis Peran Zakat Melalui Baitul Mal Dalam Mengurangi Kemiskinan Di Aceh Barat Daya, *Kasaba: Journal Of Islamiceconomy*, Vol.10, No.2, (2017): h.248.

- b. Kegunaan praktis, yakni hasil penelitian diharapkan dapat memberi sumbangsi pemikiran dan masukan terhadap Wahdah Inspirasi Zakat pada khususnya dan Lembaga Amil Zakat lainnya, dan juga masyarakat yang terkait dengan tujuan membantu sesama untuk memenuhi kebutuhan agar kesenjangan ekonomi masyarakat miskin dan kaya tidak semakin bertambah. Penelitian ini diharapkan mendasari akademisi untuk memberi konsep baru terkait penelitian mengenai *ta'āwun* yang terkait dengan konsep tolong menolong dalam kebaikan dan kebajikan. Selain itu penelitian ini diharapkan dapat memberikan masukan serta dapat dijadikan dasar informasi bagi masyarakat untuk lebih jauh menggali permasalahan dan pemecahan masalah yang memiliki relevansi dengan hasil penelitian yang berkaitan dengan konsep *ta'āwun* dalam mengentaskan kemiskinan, berorientasi kepada *maslahah* untuk kebaikan *ummat* yang akan dicapai.

BAB II

KAJIAN TEORI

A. Konsep *Ta'āwun*

1. Definisi *Ta'āwun*

Secara *etimologi*, *ta'āwun* berasal dari bahasa Arab yaitu “*Ta'awana, Yata'āwuna, Ta'āwuna*, yang artinya tolong-menolong, gotong-royong, bantu-membantu dengan sesama manusia”. Sedangkan secara *terminologi*, *ta'āwun* adalah Sifat tolong menolong diantara sesama manusia dalam hal kebaikan dan takwa. Dalam ajaran Islam, tolong menolong merupakan kewajiban setiap Muslim. Sudah semestinya konsep tolong menolong ini dikemas sesuai dengan syariat Islam, dalam artian tolong menolong hanya diperbolehkan dalam kebaikan dan takwa, dan tidak diperbolehkan tolong menolong dalam hal dosa atau permusuhan.²³

Konsep ini diangkat dari Q.S. al-Māidah/5: 2.

...وَتَعَاوَنُوا عَلَى الْبِرِّ وَالتَّقْوَىٰ وَلَا تَعَاوَنُوا عَلَى الْإِثْمِ وَالْعُدْوَانِ...

Terjemahnya:

Saling tolong-menolonglah dalam kebajikan dan ketakwaan, dan janganlah saling tolong-menolong dalam dosa dan permusuhan.²⁴

Konsep ini mengakui adanya perbedaan sekaligus mengakui bahwa setiap individu memiliki potensi dan kekuatan sekecil apapun adanya. Konsep ini menghendaki agar perbedaan potensi dan kekuatan (keunggulan, kelemahan, kekayaan, kemiskinan, dan lain sebagainya) fungsional secara positif dalam membangun kehidupan Bersama yang harmonis.

²³ Samira Afriada, “Konsep Tolong-menolong dalam al-Quran”, *Blog Samira Afriada*. <http://sarimaafriada10.blogspot.com/2016/06/konsep-tolong-menolong-dalam-al-quran.html> (30 Maret 2022).

²⁴ Kementerian Agama RI, *Al-Qur'an dan Terjemahannya*. h. 106.

Konsep *ta'āwun* memiliki makna yang konprehensif dan sistematis. Itu mengapa sebagian ulama tafsir menafsirkannya sebagai prinsip besar dalam kehidupan secara menyeluruh. Hadis dari Nabi Muhammad saw. Menganalogikan *taawwun* sebagai suatu bangunan yang saling menguatkan atau suatu badan. Apabila ada bagian yang sakit, rasa sakit tersebut akan terasa oleh bagian yang lainnya.²⁵

Ta'āwun merupakan bentuk kegiatan tolong-menolong yang dilakukan oleh seseorang kepada orang lain. Berdasarkan hal tersebut menunjukkan bahwa *ta'āwun* tidak memandang tahta, pangkat, pendidikan ataupun derajat lainnya dalam melakukan kebaikan kepada sesama orang terlebih sesama Muslim. Pengertian *ta'āwun* dari sudut pandangan Islam yaitu hubungan yang dilakukan secara tolong-menolong dalam kebaikan kepada sesama manusia terutama kepada saudara yang seiman. Hal ini saudara seiman memiliki kaitan yang erat dan diibaratkan sebagai organ tubuh yang mana organ tubuh yang satu mengalami kesakitan maka organ tubuh yang lain akan membantu untuk menyembuhkan bagian yang sakit atau membutuhkan bantuan.

2. Faktor-faktor yang Mempengaruhi Perilaku *Ta'āwun*

Ta'āwun ada karena *ta'āraf*, *tafāhum*, dan *takāful* telah ada terlebih dahulu. Konsep yang dikembangkan Imam Hasan Al-Banna ini menjelaskan bahwa karena *ta'āraf* atau saling mengenal dan mengetahui maka kemudian ada kemampuan untuk mengerti dan memahami. Ini yang disebut sebagai konsep *tafāhum*. Tidak ada perdebatan karena saling mengasihi satu sama lain. Jika *tafāhum* terus dilakukan ketika bermasyarakat maka akan terbentuk yang dinamakan *takāful*,

²⁵ Aam Abdussalam, "Teori Sosiologi Islam (Kajian Sosiologi terhadap konsep-konsep sosiologi dalam Al-Quran Al-Karim)", *Jurnal Pendidikan agama Islam – taklim*, Vol. 12 no. 1 (2014): h. 36.

menanggung beban. Maksudnya adalah saling meringankan beban yang ditanggung salah satu anggota masyarakat jika terkena ujian ataupun musibah.²⁶

3. Prinsip *Ta'awun*

Pada dasarnya prinsip *ta'awun* dalam ekonomi Islam termanifestasikan dalam beberapa prinsip, diantaranya:

- a. Islam mengakui kepemilikan pribadi dalam batas-batas tertentu, termasuk kepemilikan alat produksi dan faktor produksi. Pertama, kepemilikan individu dibatasi oleh kepentingan masyarakat dan Kedua, Islam menolak setiap pendapatan yang diperoleh secara tidak sah, apalagi usaha yang menghancurkan masyarakat.
- b. Kekuatan penggerak utama ekonomi Islam adalah kerja sama. Seorang muslim, apakah ia sebagai pembeli, penjual, penerima upah, pembuat keuntungan dan sebagainya, harus berpegang pada tuntunan Allah subhanahu wata'alla dalam QS. an-Nisā/4: 29.

يَا أَيُّهَا الَّذِينَ ءَامَنُوا لَا تَأْكُلُوا أَمْوَالَكُمْ بَيْنَكُمْ بِالْبَاطِلِ إِلَّا أَنْ تَكُونَ تِجَارَةً عَن تَرَاضٍ مِّنْكُمْ

UNIVERSITAS ISLAM NEGERI

ALA UDDIN
MAKASSAR

Terjemahnya:

Hai orang-orang yang beriman, janganlah kamu memakan harta sesamamu dengan jalan batil, kecuali dengan perdagangan yang dilakukan dengan suka samasuka diantara kamu.²⁷

- c. Pemilikan kekayaan pribadi harus berperan sebagai modal produktif yang akan meningkatkan besaran produk nasional dan meningkatkan kesejahteraan masyarakat. Allah berfirman di dalam QS. al-Ḥasyr/59: 7 mengungkapkan bahwa.

²⁶ Afita Nur Hayati, "Ta'awun dalam Pandemi (Inner Perspective pada 'Aisyiyah Kalimantan Timur)", *Jurnal Proceeding of the 1st Conference on Strengthening Islamic Studies in the Digital Eraficosis*, Vol. 1 (2021): h. 33.

²⁷ Kementerian Agama RI, *Al-Qur'an dan Terjemahannya*. h. 83.

مَا أَفَاءَ اللَّهُ عَلَى رَسُولِهِ مِنْ أَهْلِ الْقُرَى فَلِلَّهِ وَلِلرَّسُولِ وَلِذِي الْقُرْبَىٰ وَالْيَتَامَىٰ
وَالْمَسْكِينِ وَابْنِ السَّبِيلِ كَيْ لَا يَكُونَ دُولَةً بَيْنَ الْأَغْنِيَاءِ مِنْكُمْ...

Terjemahnya:

Apa yang diberikan Allah kepada Rasul-Nya sebagai harta rampasan dan penduduk negeri-negeri itu adalah untuk Allah, untuk Rasul, kaum kerabat. Anak-anak yatim. Orang-orang miskin dan orang-orang dalam perjalanan. supaya harta itu jangan hanya beredar diantara orang-orang kaya saja diantara kamu...²⁸

Oleh karena itu. Sistem ekonomi Islam menolak terjadinya akumulasi kekayaan yang dikuasai oleh beberapa orang saja. Konsep keadilan berlawanan dengan sistem ekonomi kapitalis dimana kepemilikan Industri didominasi oleh monopoli dan oligopoli tidak terkecuali industri yang merupakan kepentingan umum.

d. Islam menjamin kepemilikan masyarakat dan penggunaannya direncanakan untuk kepentingan orang banyak. Prinsip ini didasari sunnah Rasulullah yang menyatakan bahwa "Masyarakat punya hak yang sama atas air, padang rumput dan api" (*Al-Hadis*). Sunnah Rasulullah tersebut menghendaki semua industri ekstratif yang ada hubungannya dengan produksi air, bahan tambang bahkan bahan makanan harus dikelola oleh negara. Demikian juga berbagai macam bahan bakar untuk keperluan dalam negeri dan industri tidak boleh dikuasai oleh individu.

e. Orang muslim harus takut kepada Allah dan hari akhirat, seperti diumumkan dalam QS. al-Baqarah/2: 281 sebagai berikut.

وَأَتَّقُوا يَوْمًا تُرْجَعُونَ فِيهِ إِلَى اللَّهِ ثُمَّ تُوَفَّى كُلُّ نَفْسٍ مَّا كَسَبَتْ وَهُمْ لَا يُظْلَمُونَ

Terjemahnya:

Dan takutlah pada hari sewaktu kamu dikembalikan kepada Allah. kemudian masing-masing diberikan balasan dengan sempurna usahanya. Dan mereka tidak teraniaya.²⁹

²⁸ Kementerian Agama RI, *Al-Qur'an dan Terjemahannya*. h. 546.

²⁹ Kementerian Agama RI, *Al-Qur'an dan Terjemahannya*. h. 47.

Oleh karena itu Islam mencela keuntungan yang berlebihan, perdagangan yang tidak Jujur, perlakuan yang tidak adil, semua bentuk diskriminasi dan penindasan.

- f. Seorang muslim yang kekayaannya melebihi tingkat tertentu (Nisab) diwajibkan membayar zakat. Zakat merupakan alat distribusi sebagian kekayaan orang kaya (sebagai sanksi atas penguasaan harta tersebut) yang ditujukan untuk orang miskin dan orang-orang yang membutuhkan. Menurut pendapat para ulama-ulama. Zakat dikenakan 2,5% (dua setengah persen) untuk semua kekayaan yang tidak produktif (*idle assets*), mewujudkan kerjasama umat manusia menuju terciptanya masyarakat sejahtera lahir batin. Al-Qur'an mengajarkan agar manusia tolong menolong (*ta'awun*) dalam kebajikan dan taqwa, jangan tolong-menolong dalam dosa dan pelanggaran. Allah berfirman di dalam QS. al-Māidah/5:2.

... وَتَعَاوَنُوا عَلَى الْبِرِّ وَالتَّقْوَىٰ وَلَا تَعَاوَنُوا عَلَى الْإِثْمِ وَالْعُدْوَانِ ...

Terjemahnya:

...Dan tolong-menolonglah kamu dalam (mengerjakan) kebajikan dan takwa, dan jangan tolong-menolong dalam berbuat dosa dan pelanggaran....³⁰

Dari ayat di atas dapat disimpulkan bahwa prinsip-prinsip kerjasama dalam ekonomi Islam adalah keniscayaan. Umat manusia menginginkan ketersalingan (*mutualisme*) akan rasa tolong menolong (*ta'awun*) terutama yang terkait dengan kehidupan ekonomi, tetapi dengan syarat tidak boleh tolong menolong dalam dosa dan pelanggaran.³¹

Prinsip *ta'awun* berarti menyadarkan akan pentingnya tolong-menolong. Sehingga dapat diartikan bahwa prinsip ta'awun merupakan kesadaran adanya tolong-menolong yang tidak menjamin adanya kerjasama serta tidak mengharapkan

³⁰ Kementerian Agama RI, *Al-Qur'an dan Terjemahannya*. h. 106.

³¹ Muhammad Syafi'i Antonio, *Bank Syariah Dari Teori Ke Praktik* (Jakarta: Gema Insan, 2001).

keuntungan dari suatu bisnis tertentu. Arah yang dilalui dalam prinsip *ta'āwun* yaitu berpegang teguh dengan tauhid dan ketakwaan dalam kebaikan. Sedangkan prinsip *ta'āwun* dilihat dari segi bisnis merupakan bentuk hubungan saling tolong menolong antara yang kuat dengan yang lemah dengan tujuan untuk mendapatkan kebaikan bersama. Semua manusia di bumi memiliki kesempatan untuk melangsungkan kehidupan serta melakukan bisnis guna mewujudkan kehidupan yang layak dan sejahtera.

4. Konsep *Ta'āwun* dalam Islam

Allah swt. memerintahkan manusia untuk saling tolong-menolong dalam kebaikan dengan beriringan ketakwaan kepada-Nya. Sebab dalam ketakwaan, terkandung ridha Allah. Sementara saat berbuat baik, orang-orang akan menyukai. Barang siapa memadukan antara ridha Allah dan ridha manusia, sungguh kebahagiaannya telah sempurna dan kenikmatan baginya sudah melimpah. Sebagai contoh sikap saling menolong dalam kebaikan dan ketakwaan, Rasulullah saw. bersabda:

حَدَّثَنَا مُسَدَّدٌ حَدَّثَنَا مُعْتَمِرٌ عَنْ حُمَيْدٍ عَنْ أَنَسٍ رَضِيَ اللَّهُ عَنْهُ قَالَ قَالَ رَسُولُ اللَّهِ صَلَّى اللَّهُ عَلَيْهِ وَسَلَّمَ أَنْصُرْ أَخِيكَ ظَالِمًا أَوْ مَظْلُومًا قَالُوا يَا رَسُولَ اللَّهِ هَذَا نَنْصُرُهُ مَظْلُومًا فَكَيْفَ نَنْصُرُهُ ظَالِمًا قَالَ تَأْخُذُ فَوْقَ يَدَيْهِ

Artinya:

Diriwayatkan dari Musaddad, diriwayatkan dari Mu'tamar, dari Anas. Anas berkata: Rasulullah bersabda: Bantulah saudaramu, baik dalam keadaan sedang berbuat zalim atau sedang teraniaya. Anas berkata: Wahai Rasulullah, kami akan menolong orang yang teraniaya. Bagaimana menolong orang yang sedang berbuat zalim?" Beliau menjawab: "Dengan menghalanginya melakukan kezhaliman. Itulah bentuk bantuanmu kepadanya."³²

Konsep *Ta'āwun* dalam Islam dapat diterjemahkan menjadi enam macam.³³

³² Muhammad bin Isma'īl abu "abdullah Bukhārī al-Jak'fi, tahqiq: Mustofa, *al-Jāmi saḥīh al-Muhtasar*, (Dar ibnu Kaṣīr, Bairut. Cetakan ke3, 1407-1987). Juz 6, Hadits 2312.

³³ Galuh widitya qomaro dan armyza oktasari, "Manifestasi Konsep Ta'āwun dalam Zaakwaarneming Perspektif Hukum Perikatan", *Jurnal Et-tijarie*, Vol. 5 No. 1 (2018), h. 20-21.

- a. *Ta'āwun* di dalam kebajikan dan ketaqwaan, yang mencakup kebajikan Universal (*al-Birr*) dalam bingkai ketaatan sepenuh hati (*at-Taqwa*) yang membawa akibat kepada kebaikan masyarakat Muslim dan keselamatan dari keburukan serta kesadaran individu akan peran tanggung jawab yang diemban oleh masing-masing pribadi muslim. Karena *ta'āwun* di dalam kehidupan umat merupakan manifestasi dari kepribadian setiap muslim dan merupakan fondasi yang tak bisa ditawar dalam kerangka pembinaan dan pengembangan umat.
- b. *Ta'āwun* dalam bentuk *wala'* (*loyalitas*) kepada antar muslim. Setiap muslim harus berkesadaran bahwa dirinya adalah saudara dari muslim yang lain. Siapapun yang mengabaikan saudara sesama muslim dan melantarkannya, maka pada hakikatnya ia adalah seorang yang dapat diragukan keislamannya. Seorang Muslim haruslah memiliki solidaritas terhadap saudaranya, ikut merasakan kesusahannya, *ta'āwun* Karena loyalitas antar muslim merupakan konsekuensi keberislaman mereka.
- c. *Ta'āwun* yang berorientasi pada penguatan sendi-sendi kehidupan bermasyarakat dan saling melindungi.
- d. *Ta'āwun* dalam upaya *ittihad* (persatuan). *Ta'āwun* dan persatuan selayaknya ditegakkan di atas kebajikan dan ketaqwaan, jika tidak, akan menghantarkan pada kelemahan umat Islam, berkuasanya para musuh Islam, terampasnya tanah air, terinjak-injaknya kehormatan umat. Seorang muslim haruslah memiliki solidaritas terhadap saudaranya, ikut merasakan kesusahannya, *ta'āwun* di dalam kebajikan dan ketaqwaan harus diorientasikan agar umat Islam dapat menjadi seperti satu tubuh yang hidup.
- e. *Ta'āwun* dalam bentuk *Tawāsi* (saling berwasiat) di dalam kebenaran dan kesabaran. Saling berwasiat di dalam kebenaran dan kesabaran termasuk manifestasi nyata dari *ta'āwun* di dalam kebajikan dan ketaqwaan.

Kesempurnaan dan totalitas *ta'āwun* dalam masalah ini adalah dengan saling berwasiat di dalam konteks *amar ma'ruf nahi mungkar*.

- f. Dianantara bentuk manifesto *ta'āwun* di dalam kebajikan dan ketaqwaan adalah menghilangkan kesusahan kaum muslimin, menutup aib mereka, mempermudah urusan mereka, menolong mereka dari orang berbuat aniaya, mencerdaskan mereka, mengingatkan orang yang lalai di antara mereka, mengarahkan orang yang tersesat di kalangan mereka, menghibur yang sedang berduka cita, meringankan mereka yang tertimpa musibah, dan menolong mereka dalam segala hal yang baik.

Dalam Islam, konsep *ta'āwun* dikenali sebagai tolong-menolong dalam menjalani kehidupan bermasyarakat.³⁴ Mereka yang kuat perlu membantu mereka yang lemah danyang kaya pula menampung yang miskin. Itulah yang mendorong mereka kepada saling bersimpati dan tolong-menolong serta mengukuhkan lagi ikatan sesama mereka.³⁵

Kaidah ini jelas tergambar dalam peraturan-peraturan seperti pungutan zakat terhadap golongan yang berkemampuan untuk diberi kepada golongan miskin, konsep berdakwah dan sebagainya. Hal ini sekali gus membuktikan bahawa agama Islam sangat prihatin dengan masalah sosial yang dialami oleh manusia.³⁶ Muhammad Mutawalli al-Sya'rawi di dalam tafsirnya juga menjelaskan bahawa agama Islam telah menggalakkan umatnya untuk tolong-menolong dalam melakukan kerja-kerja kebaikan. Allah swt. memerintahkan setiap manusia untuk

³⁴ Siti Norlina et al. *Budaya Penyayang Dalam Kehidupan Masyarakat Islam: "Teori dan Praktis"* (Skudai: Penerbit Universiti Teknologi Malaysia, 2005).

³⁵ K. A. El Fadl, *Islam and the Challenge of Democracy: A "Boston Review" Book*. Princeton: Princeton (University Press, 2015).

³⁶ Syamsuddin & Azlinda Azman. *Understanding the dimension of spirituality in social work practice*. (Informasi, 2012) h. 20-30.

saling tolong-menolong di dalam kebajikan dan ketakwaan, dan melarang dari saling mengamalkan konsep *ta'āwun* di dalam perbuatan dosa dan permusuhan.³⁷

Firman Allah swt. QS. al-Mā'idah/5: 2:

... وَتَعَاوَنُوا عَلَى الْبِرِّ وَالتَّقْوَىٰ وَلَا تَعَاوَنُوا عَلَى الْإِثْمِ وَالْعُدْوَانِ وَاتَّقُوا اللَّهَ إِنَّ اللَّهَ شَدِيدُ الْعِقَابِ

Terjemahnya:

Dan tolong-menolonglah kamu dalam (mengerjakan) kebajikan dan takwa, dan jangan dalam berbuat dosa dan pelanggaran. Dan bertakwalah kamu kepada Allah, sesungguhnya Allah amat berat siksa-Nya.³⁸

Menurut kajian Ismail, Islam menjadikan orang yang ada hubungan persaudaraan dan pertalian kaum kerabat sebagai golongan yang bersatu padu dan saling memikul tanggungjawab bersama.³⁹ Allah swt. berfirman di dalam QS. an-Nisā/4:28:

... وَخُلِقَ الْإِنْسَانُ ضَعِيفًا

Terjemahnya:

Dan manusia itu dijadikan bersifat lemah.⁴⁰

Ayat ini membuktikan bahawa manusia diciptakan dengan sifat lemah oleh Allah swt. Menurut kajian Siti Norlina, kelemahan manusia adalah suatu realiti yang tidak dapat dinafikan. Walaupun seorang individu itu mempunyai banyak kelebihan tetapi sudah pasti tersembunyi juga kelemahan pada dirinya. Apabila manusia menyedari hakikat kelemahan dan kekurangan ini, mereka hendaklah berusaha mengatasinya. Golongan lemah memerlukan pertolongan daripada yang

³⁷ Muhammad Mutawalli al-Sya'rawi. *Tafsir Al-Sya'rawi*. Penyusun: Muhammad Al-Sinrawi dan Abdul Warits. (Jil. 18, Mesir. Penerbit Akhbar al Yawm, 1991).

³⁸ Kementerian Agama RI, *Al-Qur'an dan Terjemahannya*. h. 106.

³⁹ Ismail bin Mohd Hassan. *Wabak Kemiskinan dan Cara-Cara Islam Merawatinya*. (Terengganu: Yayasan Islam Terengganu, 1988)

⁴⁰ Departemen Agama RI, *Al-Qur'an dan Terjemahan* (Bandung: PT. Syamil Cipta Media, 2007), h. 83.

kuat dan golongan yang kuat mestilah sentiasa bersedia menghulurkan bantuan. Inilah antara matlamat Islam dalam membentuk masyarakat yang ideal.

Walaupun terdapat perbezaan agama, kepercayaan, budaya, warna kulit dan bahasa yang digunakan namun tidak menghalang seorang Muslim untuk menunaikan kewajipannya terhadap jiran yang bukan seagama.⁴¹ Ini boleh dilakukan dengan menghulurkan pertolongan dan saling bantu membantu antara satu sama lain, tidak menyakiti, menziarah apabila sakit dan sebagainya. Hak dan tanggungjawab terhadap jiran bukan seagama perlu dilaksanakan selagi tidak bercanggah dengan akidah, syariah dan akhlak Islam.

B. Konsep Kemiskinan

1. Definisi Kemiskinan

Secara etimologis, “kemiskinan” berasal dari kata “miskin” yang artinya tidak berharta benda dan serba kekurangan. Badan Pusat Statistik mendefinisikan sebagai ketidakmampuan individu dalam memenuhi kebutuhan dasar minimal untuk hidup layak lebih jauh disebutkan kemiskinan merupakan sebuah kondisi yang berada dibawah garis nilai standar kebutuhan minimum, baik untuk makanan dan non makanan yang disebut garis kemiskinan (*poverty line*) atau disebut juga batas kemiskinan (*poverty treshold*).⁴²

Ada beberapa pendapat para ahli terkait dengan pengertian kemiskinan diantaranya adalah sebagai berikut:

- a. Menurut Yacoub dalam penelitiannya menyatakan bahwa kemiskinan merupakan salah satu persoalan mendasar, karena kemiskinan menyangkut pemenuhan kebutuhan yang paling mendasar dalam kehidupan dan kemiskinan

⁴¹ Mashitah Sulaiman, dkk. *Memupuk Kesedaran Tanggungjawab Sosial Melalui Penglibatan Dalam Aktiviti Kejiranan Dari Kaca Mata Islam*. Kertas Kerja Seminar Kebangsaan Kemahiran Insaniah dan Kerja Sosial, (Melaka: Anjuran Universiti Sains Islam Malaysia, 2009).

⁴² Debrina Vita Ferezagia, “Analisis Tingkat Kemiskinan di Indonesia”, *Jurnal Sosial Humaniora Terapan*, Vol. 1 No 1 (2018): h. 2.

merupakan masalah global karena kemiskinan merupakan masalah yang dihadapi banyak negara.⁴³

- b. Menurut *World Bank* salah satu sebab kemiskinan adalah karena kurangnya pendapatan dan aset (*lack of income and assets*) untuk memenuhi kebutuhan dasar seperti makanan, pakaian, perumahan, tingkat kesehatan dan pendidikan yang dapat diterima (*acceptable*). Di samping itu kemiskinan juga berkaitan dengan keterbatasan lapangan pekerjaan dan biasanya mereka yang dikategorikan miskin (*the poor*) tidak memiliki pekerjaan (pengangguran), serta tingkat pendidikan dan kesehatan mereka pada umumnya tidak memadai.
- c. Menurut Adisasmita, indikator-indikator kemiskinan yang digunakan secara umum adalah tingkat upah, pendapatan, konsumsi, mortalitas anak usia balita, imunisasi, kekurangan gizi anak, tingkat fertilitas, tingkat kematian ibu, harapan hidup rata-rata, tingkat penyerapan anak usia sekolah dasar, proporsi pengeluaran pemerintah untuk pelayanan kebutuhan dasar masyarakat, pemenuhan bahan pangan (kalori/protein), air bersih, perkembangan penduduk, melek huruf, urbanisasi, pendapatan per kapita, dan distribusi pendapatan. Tolok ukur kemiskinan bukan hanya hidup dalam kekurangan pangan dan tingkat pendapatan yang rendah, akan tetapi melihat tingkat kesehatan, pendidikan dan perlakuan adil dimuka hukum dan sebagainya.⁴⁴
- d. Menurut Idham dan Pananrangi, Kemiskinan didefinisikan sebagai standar hidup yang rendah, yaitu adanya suatu tingkat kekurangan materi dibandingkan dengan standar kehidupan yang umum berlaku dalam masyarakat yang bersangkutan.⁴⁵

⁴³ Y. Yacoub, "Pengaruh Tingkat Pengangguran Terhadap Tingkat Kemiskinan Kabupaten/Kota di Provinsi Kalimantan Barat" *Jurnal Eksos*, vol. 8 no.3. (2010).

⁴⁴ R. Adisasmita. *Pembangunan Pedesaan dan Perkotaan*, (Yogyakarta: Graha Ilmu, 2006).

⁴⁵ A Idham, dan A. Pananrangi, "Pengaruh Pertumbuhan Ekonomi Terhadap Tingkat Kemiskinan", *Jurnal Plano Madani*, Vol. I, (2013): h. 33.

Kemiskinan merupakan sebuah kondisi yang berada di bawah garis nilai standar kebutuhan minimum, baik untuk makanan dan non makanan, yang disebut garis kemiskinan.

Menurut Kurniawan terdapat enam modal utama yang tidak dimiliki oleh masyarakat miskin.⁴⁶

- a. Modal manusia yang mencakup kesehatan, nutrisi, keahlian yang dibutuhkan untuk menjadi produktif dalam ekonomi.
- b. Modal usaha yang meliputi mesin, fasilitas motor elektronik yang dipergunakan dalam bidang pertanian, industri termasuk industri jasa.
- c. Infrastruktur seperti jalan, listrik, air, sanitasi dan sistem telekomunikasi.
- d. Modal yang berkaitan dengan alam yaitu tanah yang subur, keanekaragaman hayati, ekosistem yang berfungsi dengan baik yang dapat menyediakan pelayanan lingkungan yang dibutuhkan oleh manusia.
- e. Modal institusi publik, seperti peraturan-peraturan perdagangan komersial, sistem hukum, pelayanan dan kebijakan pemerintah yang mengatur pembagian tenaga kerja yang damai dan adil.
- f. Modal pengetahuan yang terdiri atas ilmu pengetahuan dan teknologi yang dapat meningkatkan produktifitas dalam menghasilkan produk serta meningkatkan modal fisik dan alam.

Menurut Habibullah kemiskinan merupakan persoalan struktural, bukan individu. Karenanya persoalan yang berkaitan dengan mekanisme pasar dan pertumbuhan ekonomi semata-mata dianggap tidak akan mampu untuk mengatasi permasalahan kemiskinan.⁴⁷

⁴⁶ Mohd. DP. Kurniawan, "Analisis Faktor-Faktor Penyebab Kemiskinan Di Kabupaten Musi Banyuasin (*Studi Kasus* di kecamatan Sungai Lilin)", *Jurnal Ilmiah Ekonomi Global Masa Kini*, Vol. 8 (2017): h.16-20.

⁴⁷ Diko Algasi, "Evaluasi Strategi Kebijakan Program Penanggulangan Kemiskinan Daerah Kota Metro (*Studi Kasus* di Kecamatan Metro Utara)", *Jurnal Simplex*, Vol. 2 no. 3 (2019): h. 123.

2. Dampak Kemiskinan

Kemiskinan pada akibatnya memiliki dampak bagi orang yang menyandangnya. Beberapa dampak atau akibat dari kemiskinan, di antaranya:⁴⁸

a. Pengangguran

Pengangguran merupakan dampak dari kemiskinan, berhubung pendidikan dan keterampilan merupakan hal yang sulit diraih masyarakat, maka masyarakat sulit untuk berkembang dan mencari pekerjaan yang layak untuk memenuhi kebutuhan. Dikarenakan sulit untuk bekerja, maka tidak adanya pendapatan membuat pemenuhan kebutuhan sulit, kekurangan nutrisi dan kesehatan, dan tak dapat memenuhi kebutuhan penting lainnya. Misalnya saja harga beras yang semakin meningkat, orang yang pengangguran sulit untuk membeli beras, maka mereka makan seadanya. Seorang pengangguran yang tak dapat memberikan makan kepada anaknya akan menjadi dampak yang buruk bagi masa depan sehingga akan mendapat kesulitan untuk waktu yang lama.

Pengangguran berdampak negatif terhadap kegiatan perekonomian, seperti:

- 1) Pendapatan nasional Riil (nyata) yang dicapai oleh masyarakat lebih rendah dari pada pendapatan potensial (pendapatan yang seharusnya). Sehingga kemakmuran yang dicapai masyarakat pun lebih rendah.
- 2) Pengangguran menyebabkan kegiatan perekonomian menurun sehingga kegiatan pembangunan pun akan terus menurun.
- 3) Tingkat kemakmuran yang dapat dinikmati masyarakat lebih rendah daripada tingkat kemakmuran yang mungkin dicapainya.
- 4) Berkurangnya investor untuk melakukan perluasan dan pendirian industri baru. Sehingga, tingkat investasi turun sehingga pertumbuhan ekonomi pun tidak meningkat.

⁴⁸ Itang, "Faktor-faktor Penyebab Kemiskinan Tazkiya" *Jurnal Keislaman, Kemasyarakatan dan Kebudayaan*, Vol. 16 no. 1 (2015): h. 5-7.

- 5) Menambah beban pengeluaran negara.
- 6) Menimbulkan ketidak stabilan politik.
- 7) Jumlah penduduk miskin semakin bertambah yang berarti beban pemerintah dalam upaya pengentasan kemiskinan kian terasa berat.
- 8) Dapat menyebabkan kehilangan kepercayaan diri dan menimbulkan perselisihan dalam keluarga.

b. Kriminalitas

Kriminalitas merupakan dampak lain dari kemiskinan. Kesulitan mencari nafkah mengakibatkan orang lupa diri sehingga mencari jalan cepat tanpa memedulikan halal atau haramnya uang sebagai alat tukar guna memenuhi kebutuhan. Misalnya saja perampokan, penodongan, pencurian, penipuan, pembegalan, penjambretan dan masih banyak lagi contoh kriminalitas yang bersumber dari kemiskinan.

Mereka melakukan itu semua karena kondisi yang sulit mencari penghasilan untuk keberlangsungan hidup dan lupa akan nilai-nilai yang berhubungan dengan Tuhan. Di era global dan materialisme seperti sekarang ini tak heran jika kriminalitas terjadi dimanapun.

c. Putusnya Sekolah

Putusnya sekolah dan kesempatan pendidikan sudah pasti merupakan dampak kemiskinan. Mahalnya biaya pendidikan menyebabkan rakyat miskin putus sekolah karena tak lagi mampu membiayai sekolah. Putus sekolah dan hilangnya kesempatan pendidikan akan menjadi penghambat rakyat miskin dalam menambah keterampilan, menjangkau cita-cita dan mimpi mereka. Ini menyebabkan kemiskinan yang dalam karena hilangnya kesempatan untuk bersaing dengan global dan hilangnya kesempatan mendapatkan pekerjaan yang layak.

d. Kesehatan

Kesehatan sulit untuk didapatkan karena kurangnya pemenuhan gizi sehari-hari akibat kemiskinan membuat rakyat miskin sulit menjaga kesehatannya. Belum lagi biaya pengobatan yang mahal di klinik atau rumah sakit yang tidak dapat dijangkau masyarakat miskin. Ini menyebabkan gizi buruk atau banyaknya penyakit yang menyebar.

e. Buruknya generasi penerus

Buruknya generasi penerus adalah dampak yang berbahaya akibat kemiskinan. Jika anak-anak putus sekolah dan bekerja karena terpaksa, maka akan ada gangguan pada anak-anak itu sendiri seperti gangguan pada perkembangan mental, fisik dan cara berfikir mereka. Contohnya adalah anak-anak jalanan yang tak mempunyai tempat tinggal, tidur dijalan, tidak sekolah, mengamen untuk mencari makan dan lain sebagainya.

Dampak kemiskinan pada generasi penerus merupakan dampak yang panjang dan buruk karena anak-anak seharusnya mendapatkan hak mereka untuk bahagia, mendapat pendidikan, mendapat nutrisi baik dan lain sebagainya. Ini dapat menyebabkan mereka terjebak dalam kesulitan hingga dewasa dan berdampak pada generasi penerusnya.

3. Penyebab Kemiskinan

Faktor yang menyebabkan kemiskinan adalah sebagai berikut:⁴⁹

a. Pendidikan yang rendah

Tingkat pendidikan yang rendah menyebabkan seseorang kurang mempunyai keterampilan tertentu yang diperlukan dalam kehidupannya. Keterbatasan pendidikan atau keterampilan yang dimiliki seseorang menyebabkan keterbatasan kemampuan seseorang untuk masuk dalam dunia kerja.

⁴⁹ Itang, "Faktor-faktor Penyebab Kemiskinan Tazkiya" *Jurnal Keislaman, Kemasyarakatan dan Kebudayaan*, Vol. 16 no. 1 (2015): h. 12-13.

b. Malas bekerja

Adanya sikap malas (bersikap pasif atau bersandar pada nasib) menyebabkan seseorang bersikap acuh tak acuh dan tidak bergairah untuk bekerja.

c. Keterbatasan Sumber Alam

Suatu masyarakat akan dilanda kemiskinan apabila sumber alamnya tidak lagi memberikan keuntungan bagi kehidupan mereka. Hal ini sering dikatakan masyarakat itu miskin karena sumberdaya alamnya miskin.

d. Terbatasnya Lapangan Kerja

Keterbatasan lapangan kerja akan membawa konsekuensi kemiskinan bagi masyarakat. Secara ideal seseorang harus mampu menciptakan lapangan kerja baru sedangkan secara faktual hal tersebut sangat kecil kemungkinannya bagi masyarakat miskin karena keterbatasan modal dan keterampilan.

e. Keterbatasan modal

Seseorang miskin sebab mereka tidak mempunyai modal untuk melengkapi alat maupun bahan dalam rangka menerapkan keterampilan yang mereka miliki dengan suatu tujuan untuk memperoleh penghasilan.

f. Beban Keluarga

Seseorang yang mempunyai anggota keluarga banyak apabila tidak diimbangi dengan usaha peningkatan pendapatan akan menimbulkan kemiskinan karena semakin banyak anggota keluarga akan semakin meningkat tuntutan atau beban untuk hidup yang harus dipenuhi.

g. Kesehatan dari masyarakatnya

Maksudnya adalah karena masyarakat tersebut bergantung pada kesehatan untuk mengembangkan potensinya yang ada di daerahnya sendiri ataupun negaranya sendiri. Tetapi, tak dapat di pungkiri dalam mengembangkan potensi yang dimiliki Negara, pasti akan selalu mengalami hambatan. Dampak dari

hambatan yang mereka hadapi, salah satunya kemiskinan yang tak kunjung dapat terselesaikan ini.

4. Indikator Kemiskinan

Prayitno dan Lincolin, mengemukakan adanya karakteristik kemiskinan yang meliputi:⁵⁰

- a. Mereka yang hidup dibawah garis kemiskinan, pada umumnya tidak memiliki faktor produksi sendiri. Walaupun memiliki, tapi pada umumnya tidak mencukupi, sehingga kemampuan untuk memperoleh pendapatan menjadi sangat terbatas.
- b. Mereka pada umumnya tidak mempunyai kemungkinan untuk memperoleh aset produksi dengan kemampuan sendiri.
- c. Tingkat pendidikan pada umumnya rendah, waktu mereka umumnya habis tersisa untuk mencari nafkah sehingga tidak ada waktu lagi untuk belajar.
- d. Pada umumnya mereka menjadi buruh tani atau pekerja diluar sektor pertanian.

Di Indonesia, penentuan kriteria kemiskinan tidak pernah disepakati oleh para pakar ekonomi, seperti yang disampaikan oleh M. Dawam Raharjo sebagai berikut: Kriteria kemiskinan pertama Sajogyo menetapkan bila angka pendapatan atau pengeluaran yang setar dengan 240 kg beras untuk wilayah pedesaan dan 480 kg beras untuk wilayah perkotaan atau kriteria rata-rata 360 kg beras.⁵¹ Kedua, kriteria yang disampaikan oleh Hendra Esmarayaitu mengukur garis kemiskinan dengan tingkat pengeluaran rata-rata dalam rupiah dan harga yang berlaku untuk memenuhi kebutuhan pokok seperti beras, gula, daging, sayur-sayuran, buah-buahan, pakaian, perumahan, pendidikan, dan kesehatan.⁵² Ketiga, kriteria Badan

⁵⁰ Prayitno, Hadi dan Arsyad, Lincol, *Petani Desa dan Kemiskinan*. (Fakultas Ekonomi UGM, Yogyakarta, 1987).

⁵¹ M. Dawam Rahardjo. *Islam dan Transformasi Sosial Ekonbomi*. (Jakarta: LSAF).

⁵² Hendra Esmara. *Teori Ekonomi dan Kebijakan Pembangunan Kumpulan Esei untuk Menghormati Sumitro Djojohadikusumo*. (Jakarta: PT Gramedia. 1987), h. 78.

Pusat Statistik (BPS) yang mengukur kemiskinan dengan tingkat pengeluaran setara 2.100 kalori perkapita perhari plus pengeluaran non pangan seperti sewa rumah, biaya sekolah, kesehatan, transportasi, dan sandang yang merupakan kebutuhan pokok.

Para pemikir ekonomi Islam juga mencurahkan perhatian yang cukup besar, karena Islam memberikan perhatian bagi kaum miskin, masalah kemiskinan ini dipandang memiliki potensi menjadi faktor penyebab terganggunya tatanan sosial.⁵³ Timbulnya berbagai konflik di berbagai wilayah di dunia termasuk di Indonesia saat ini salah satu penyebabnya adalah kemiskinan atau tidak meratanya distribusi kekayaan. Para ahli ekonomi Islam memberikan standar garis kemiskinan dalam kerangka ekonomi Islam. Penentuan standar ini menjadi sangat penting, karena di dalam Islam terdapat kewajiban terkait dengan harta, yaitu kewajiban mengeluarkan zakat harta (*maal*) ini. dengan indikator yang jelas ini dapat diketahui siapa yang berdaya secara ekonomi dan kepadanya diwajibkan mengeluarkan zakat, dan siapa yang tidak berdaya secara ekonomi maka orang tersebut berhak menerima zakat.

Menariknya, Islam mengaitkan standar garis kemiskinan dilihat dari aspek harta yaitu dengan nisab yang menjadi ketentuan zakat. Nisab yang menjadi acuan rumusan di sini adalah nisab wajib zakat emas. Dalam zakat terdapat ketentuan bahwa suatu pendapatan atau kekayaan wajib dikeluarkan zakatnya apabila dalam setahun sudah memenuhi nisabnya. Nisab untuk zakat harta (*maal*) adalah pendapatan atau kekayaan yang setara dengan 89 gram emas setahun. Misalkan harga emas 24 karat sekarang seharga Rp. 500.000,- (lima ratus ribu rupiah) per gram, maka kekayaan yang senilai dengan 89 gram x Rp. 500.000,- = Rp. 44.500.000,- (empat puluh empat juta lima ratus ribu rupiah). Angka inilah garis

⁵³ Yusuf Qardawi. *Norma dan Etika Ekonomi Islam. Terjemahan. Zainal Arifin dan Dahlia Dahlan.* (Jakarta: Gema Insani Press, 1995), h. 24-29.

batas dalam kriteria pendapatan antara yang miskin dan berhak menerima zakat dan yang cukup dan wajib mengeluarkan zakat harta (*māl*). Besarnya zakat harta (*māl*) adalah sebesar 2,5% dari total kekayaan. Berdasarkan contoh tersebut di atas maka zakat yang harus dikeluarkan adalah sebesar Rp. 1.112.500 (satu juta seratus dua belas ribu lima ratus rupiah) pertahun. Jika pendapatan atau gaji kita sebesar Rp. 5.000.000 (lima juta rupiah) perbulan, maka zakatnya sebesar Rp. 125.000,- (seratus dua puluh lima ribu rupiah) perbulan.⁵⁴ Harta zakat konsep penentuan garis kemiskinan seperti tersebut di atas.

C. Konsep Kesejahteraan

1. Definisi Kesejahteraan

Sejahtera dalam Kamus Bahasa Indonesia mempunyai arti aman sentosa dan makmur, selamat serta terlepas dari segala macam gangguan. Sedangkan kesejahteraan yaitu hal atau keadaan sejahtera, keamanan, keselamatan, ketenteraman.⁵⁵ Imam al-Ghazali mengartikan bahwa kesejahteraan adalah tercapainya kemaslahatan. Dimana kemaslahatan itu bisa tercapai apabila tujuan syariah atau yang disebut dengan *al-maqasid As-syariah* itu dapat terpelihara dengan baik. Kemaslahatan atau ketenteraman batin dapat dirasakan setelah terwujudnya kesejahteraan yang sesungguhnya dari seluruh umat manusia di dunia yaitu dengan mencukupi kebutuhan-kebutuhan baik materi maupun rohani.⁵⁶ Kesejahteraan merupakan titik ukur bagi suatu masyarakat bahwa telah berada pada kondisi sejahtera. Kesejahteraan tersebut dapat diukur dari kesehatan, keadaan ekonomi, kebahagiaan dan kualitas hidup rakyat, Pandangan masyarakat umum,

⁵⁴ M. Dawam Rahardjo. *Islam dan Transformasi Sosial Ekonbomi*. (Jakarta: LSAF), h. 446.

⁵⁵ Pusat Bahasa Departemen Pendidikan Nasional, *Kamus Bahasa Indonesia* (Jakarta: Pusat Bahasa, 2008), h. 1382.

⁵⁶ Nufi Mu'tamar Almahmudi, Konsep Kesejahteraan Dan Implementasinya Dalam Perspektif Hukum Islam Pascasarjana IAIN Purwokerto, *Jurnal Khuluqiyya*, Vol. I. No. 2, (2019) jurnal.staialhikmahdua.ac.id/index.php/staia/article/download/35/28. (26 Februari 2022).

dalam keluarga yang sejahtera maka mampu menyekolahkan anggota keluarganya hingga setinggi mungkin.⁵⁷

Istilah kesejahteraan atau sejahtera dapat memiliki empat arti, yakni:⁵⁸

- a. Dalam istilah umum, sejahtera menunjuk ke keadaan kondisi manusia yang baik, dimana orang-orangnya dalam keadaan makmur, dalam keadaan sehat, dan damai.
- b. Dalam tinjauan ekonomi, sejahtera selalu dihubungkan dengan keuntungan atau manfaat kebendaan (ukuran materi) sebagai fungsi kesejahteraan sosial (secara formatif dan substantif bisa bermakna ekonomi kesejahteraan atau kesejahteraan ekonomi).
- c. Dalam tinjauan kebijakan sosial, kesejahteraan sosial menunjuk ke jangkauan pelayanan untuk memenuhi kebutuhan masyarakat. Ini adalah istilah yang digunakan dalam ide negara kesejahteraan (*welfare state*).

Dalam tinjauan lain (seperti fenomena kebijakan di negara maju seperti Amerika), sejahtera menunjuk ke aspek keuangan yang dibayarkan oleh pemerintah kepada orang yang membutuhkan bantuan finansial, tetapi tidak dapat bekerja atau yang keadaan pendapatan yang diterimanya untuk memenuhi kebutuhan dasar tidak cukup atau tidak layak secara manusiawi atau jumlah yang dibayarkan biasanya jauh di bawah garis kemiskinan atau bisa juga karena memiliki kondisi khusus, seperti adanya bukti sedang mencari pekerjaan (menganggur) atau kondisi lain.

2. Kesejahteraan dalam Islam

Islam datang sebagai agama terakhir yang bertujuan untuk mengantarkan pemeluknya menuju kepada kebahagiaan hidup yang hakiki, oleh karena itu Islam

⁵⁷Rizki Afri Mulia, Nika Saputra, Analisis Faktor-Faktor Yang Mempengaruhi Kesejahteraan Masyarakat Kota Padang, *Jurnal El-Riyasah*, Vol. 11 No. 1; (2020). h.68.

⁵⁸ Agus Suryono, Kebijakan Publik Untuk Kesejahteraan Rakyat, *Jurnal Ilmiah Ilmu Administrasi*, Vol. VI, No. 02, (2014).
<https://ojs.stiami.ac.id/index.php/transparansi/article/viewFile/33/30>.

sangat memperhatikan kebahagiaan manusia baik itu kebahagiaan dunia maupun akhirat, dengan kata lain Islam (dengan segala aturannya) sangat mengharapkan umat manusia untuk memperoleh kesejahteraan materi dan spiritual. Kesejahteraan merupakan tujuan dari ajaran Islam dalam bidang ekonomi. Kesejahteraan merupakan bagian dari rahmatan lil alamin yang diajarkan oleh Agama Islam ini. Namun kesejahteraan yang dimaksudkan dalam Al-Qur'an bukanlah tanpa syarat untuk mendapatkannya.

Kesejahteraan akan diberikan oleh Allah Swt jika manusia melaksanakan apa yang diperintahkan dan menjauhi apa yang dilarangnya.⁵⁹ Allah sendiri telah menjamin kesejahteraan bagi hambanya dan makhluk yang bernyawa⁶⁰ sebagaimana yang tersebut dalam QS. Hud/11: 6:

وَمَا مِنْ دَابَّةٍ فِي الْأَرْضِ إِلَّا عَلَى اللَّهِ رِزْقُهَا ...

Terjemahnya:

Dan tidak ada suatu binatang melata-pun di bumi melainkan Allah-lah yang memberi rezkinya.⁶¹

Namun jaminan itu tidak diberikan dengan tanpa usaha, sebagaimana yang telah dijelaskan Allah dalam QS. Ar Ra'd/13: 11.

... إِنَّ اللَّهَ لَا يُغَيِّرُ مَا بِقَوْمٍ حَتَّى يُغَيِّرُوا مَا بِأَنْفُسِهِمْ ...

Terjemahnya:

Sesungguhnya Allah tidak merubah keadaan sesuatu kaum sehingga mereka merubah keadaan yang ada pada diri mereka sendiri.⁶²

Kesejahteraan masyarakat adalah kondisi terpenuhinya kebutuhan dasar yang tercermin dari rumah yang layak, tercukupinya kebutuhan sandang dan

⁵⁹Agung Eko Purwana, Kesejahteraan Dalam Perspektif Ekonomi Islam, *Jurusan Syari'ah dan Ekonomi Islam STAIN Ponorogo* .

⁶⁰Amirus Sodiq, Konsep Kesejahteraan Dalam Islam, *Jurnal Equilibrium*, Vol. 3, No. 2,(2015): <https://journal.iainkudus.ac.id/index.php/equilibrium/article/viewFile/1268/1127>(26 Februari 2022).

⁶¹ Kementerian Agama RI, *Al-Qur'an dan Terjemahannya*. h. 222.

⁶² Kementerian Agama RI, *Al-Qur'an dan Terjemahannya*. h. 250.

pangan, biaya pendidikan dan kesehatan yang murah dan berkualitas atau kondisi dimana setiap individu mampu memaksimalkan utilitasnya pada tingkat batas anggaran tertentu dan kondisi dimana tercukupinya kebutuhan jasmani dan rohani.⁶³

Menurut Pusat pengkajian dan pengembangan Ekonomi Islam (P3EI) kesejahteraan menurut Islam mencakup dua pengertian, yaitu :⁶⁴

a. Kesejahteraan holistik dan seimbang

Kesejahteraan holistik dan seimbang yaitu kecukupan materi yang didukung oleh terpenuhinya kebutuhan spiritual serta mencakup individu dan sosial. Sosok manusia terdiri atas unsur fisik dan jiwa, karenanya kebahagiaan haruslah menyeluruh dan seimbang diantara keduanya. Demikian pula manusia memiliki dimensi individual sekaligus sosial. Manusia akan merasa bahagia jika terdapat keseimbangan diantara dirinya dengan lingkungan sosialnya.

b. Kesejahteraan di dunia dan akhirat (*falah*),

Sebab manusia tidak hanya hidup di alam dunia saja, tetapi juga di alam akhirat. Kecukupan materi di dunia ditunjukkan dalam rangka untuk memperoleh kecukupan di akhirat. Jika kondisi ideal ini tidak tercapai maka kesejahteraan di akhirat tentu lebih diutamakan, sebab ini merupakan sesuatu yang abadi dan lebih bernilai (*valuable*) dibanding kehidupan dunia.⁶⁵

Kesejahteraan dalam pandangan Islam, yang tentu saja berbeda secara mendasar dengan pengertian kesejahteraan dalam ekonomi konvensional yang sekuler dan materialistik.

⁶³Dahlia Sukmasari, Konsep Kesejahteraan Masyarakat Dalam Perspektif Al-Qur'an Fakultas Ushuluddin Dan Studi Agama, Uin Sulthan Thaha Saifuddin, Jambi, Indonesia, At-Tibyan, *Journal Of Qur'an and Hadis Studies*; Vol. 3 No. 1 (2020) At tibyan.fusa.uinjambi.ac.id/index.php/ATB/article/download/15/14, (26 Februari 2022)

⁶⁴Nufi Mu'tamar Almahmudi, Konsep Kesejahteraan Dan Implementasinya Dalam Perspektif Hukum Islam Pascasarjana IAIN Purwokerto, *Jurnal Khuluqiyya*, Vol. I. No. 2, (2019). jurnal.staialhikmahdua.ac.id/index.php/staia/article/download/35/28.(26 Februari 2022).

⁶⁵P3EI UII Yogyakarta, *Ekonomi Islam*, (Jakarta: PT. Raja Grafindo Persada, 2008), h. 4 dikutip oleh Ziauddin Sardar, Kesejahteraan dalam Perspektif Islam pada Karyawan Bank Syariah, *Jurnal Ekonomi Syariah Teori dan Terapan*, Vol. 3 No. 5 Mei 2016, h. 394-395.

Secara terperinci, tujuan ekonomi Islam dapat dijelaskan sebagai berikut:⁶⁶

- a. Kesejahteraan ekonomi adalah tujuan ekonomi yang terpenting. Kesejahteraan ini mencakup kesejahteraan individu, masyarakat dan negara.

Tercukupinya kebutuhan dasar manusia, meliputi makan, minum, pakaian, tempat tinggal, kesehatan, pendidikan, keamanan serta system negara yang menjamin terlaksananya kecukupan kebutuhan dasar secara adil dibidang ekonomi.

3. Indikator kesejahteraan

Kesejahteraan merupakan salah satu aspek untuk mengukur keberhasilan pembangunan suatu wilayah, menjaga dan membina terjadinya stabilitas sosial dan ekonomi. Kondisi tersebut untuk meminimalkan terjadinya kesenjangan sosial dalam masyarakat. Pembangunan ekonomi pada wilayah itu sendiri merupakan upaya untuk menaikkan kualitas hidup suatu bangsa yang sering kali diukur dengan tinggi rendahnya pendapatan, Strategi pembangunan suatu wilayah dilakukan untuk menaikkan pendapatan nasional dan meningkatkan produktifitas. Penyelenggaraan kesejahteraan dalam masyarakat tersebut merupakan salah satu tujuan dari program pemerintah, kesejahteraan sendiri diukur dari kebutuhan keluarga yang terpenuhi, hal tersebut juga tidak terlepas dari seberapa besar pendapatan yang diperoleh dalam keluarga.⁶⁷

Kesejahteraan dalam Islam biasanya diukur melalui nisab yang menjadi ketentuan zakat. Nisab yang menjadi acuan rumusan di sini adalah nisab wajib zakat emas. Dalam zakat terdapat ketentuan bahwa suatu pendapatan atau kekayaan wajib dikeluarkan zakatnya apabila dalam setahun sudah memenuhi nisabnya. Nisab untuk zakat harta (*maal*) adalah pendapatan atau kekayaan yang setara dengan 89

⁶⁶ Nur Fadilah, Konsep Kesejahteraan Sosial dalam Perspektif Ekonomi Islam Salimiya: *Jurnal Studi Ilmu Keagamaan Islam*, Vol.1, No.1 (2020).

⁶⁷ Salman Nasution, Konsep Pariwisata Halal Berbasis Ekonomi Kreatif Dengan Sharia Regulation dalam Meningkatkan Pendapatan dan Kesejahteraan Masyarakat di Sumatera Utara, *Jurnal Riset Akuntansi dan Bisnis*. Vol.21, No. 2. (2021). h.254.

gram emas setahun. Misalkan harga emas 24 karat sekarang seharga Rp. 500.000,- (lima ratus ribu rupiah) per gram, maka kekayaan yang senilai dengan 89 gram x Rp. 500.000,- = Rp. 44.500.000,- (empat puluh empat juta lima ratus ribu rupiah). Sehingga siapa saja yang hartanya sudah mencapai nisab sebagai ketentuan untuk mengeluarkan zakat maka orang tersebut dikategorikan sejahtera.

4. Kesejahteraan Sosial

Kesejahteraan sosial adalah kondisi sejahtera dari suatu masyarakat. Kesejahteraan sosial meliputi kesehatan, keadaan ekonomi, kebahagiaan, dan kualitas hidup rakyat". kesejahteraan sosial sebagai sistem yang terorganisasi dari pelayanan-pelayanan dan lembaga-lembaga sosial, yang dirancang untuk membantu individu-individu dan kelompok-kelompok agar mencapai tingkat hidup dan kesehatan yang memuaskan. Maksudnya agar tercipta hubunganhubungan personal dan sosial yang memberi kesempatan kepada individu-individu pengembangan kemampuan-kemampuan mereka seluas-luasnya dan meningkatkan kesejahteraan mereka sesuai dengan kebutuhan-kebutuhan masyarakat.

Kondisi kesejahteraan sosial diciptakan atas kompromi tiga elemen. Pertama, sejauh mana masalah-masalah sosial ini diatur, kedua sejauh mana kebutuhan-kebutuhan dipenuhi, ketiga sejauh mana kesempatan untuk meningkatkan taraf hidup dapat disediakan.⁶⁸

Konsep kesejahteraan juga terkait erat dengan kebijakan sosial ekonomi yang berupaya untuk mewujudkan kesejahteraan rakyat secara umum. Beberapa bidang yang paling mendesak untuk diperhatikan dalam kebijakan kesejahteraan adalah masalah pendidikan, kesehatan dan penyediaan lapangan kerja.

⁶⁸Ahmad Sururi, Pemberdayaan Masyarakat Melalui Program Pembangunan Infrastruktur Perdesaan Dalam Meningkatkan Kesejahteraan Masyarakat Kecamatan Wanasalam Kabupaten Lebak. *Jurnal Administrasi Negara*, Vol.3, No.2, h. 1-25.

Secara umum suatu negara bisa digolongkan sebagai negara kesejahteraan jika mempunyai empat pilar utamanya, yaitu: (1) *social citizenship*; (2) *full democracy*; (3) *modern industrial relation systems*; dan (4) *rights to education and the expansion of modern mass educations systems*.⁶⁹

Indikator yang digunakan oleh para ilmuwan sosial untuk mengukur kondisi kesejahteraan sosial cukup beragam. Untuk melihat sejauh mana keberhasilan pembangunan dan kesejahteraan manusia, UNDP telah menerbitkan suatu indikator yaitu Indeks Pembangunan Manusia (IPM) untuk mengukur kesuksesan pembangunan dan kesejahteraan suatu negara. IPM adalah suatu tolak ukur angka kesejahteraan suatu daerah atau negara yang dilihat berdasarkan tiga dimensi yaitu: angka harapan hidup pada waktu lahir (*life expectancy at birth*), angka melek huruf (*literacy rate*) dan rata-rata lama sekolah (*mean years of schooling*), dan kemampuan daya beli (*purchasing power parity*).⁷⁰

D. Kerangka Konseptual

Al-qur'an dan hadis merupakan pedoman hidup manusia dalam menjalankan kehidupan di dunia, di dalamnya terdapat petunjuk bagi manusia dalam beraktivitas termasuk bagaimana berperilaku terhadap sesama. Dalam al-qur'an telah dijelaskan tentang bagaimana manusia dianjurkan untuk saling tolong menolong dalam kebaikan (*ta'āwun*) dimana, *ta'āwun* merupakan kewajiban setiap Muslim. Sudah semestinya konsep tolong-menolong ini dikemas sesuai dengan syariat Islam, dalam artian tolong-menolong hanya diperbolehkan dalam kebaikan

⁶⁹ Oman Sukmana, Konsep dan Desain Negara Kesejahteraan (Welfare State), *Jurnal Sospol*, Vol. 2 No. 1 (2016), h. 102-120. <https://eprints.umm.ac.id/63530/21/Sukmana%20%20Negara%20Kesejahteraan%20Kegagalan%20Pasar%20Kegagalan%20Negara.pdf>

⁷⁰ Rizki Afri Mulia, Nika Saputra, Analisis Faktor-Faktor Yang Mempengaruhi Kesejahteraan Masyarakat Kota Padang, *Jurnal El-Riyasah*, Vol. 11 No. 1; (2020). h. 68. ejournal.uin-suska.ac.id/index.php/elriyasah/article/download/10069/5300

dan takwa, dan tidak diperbolehkan tolong-menolong dalam hal dosa atau permusuhan.

Diantara tujuan dari *ta'āwun* tersebut adalah untuk mencapai kesejahteraan masyarakat, dimana kesejahteraan merupakan hal yang menjadi dambaan semua orang. Dengan adanya *ta'āwun* dapat memberikan dampak positif bagi kesejahteraan masyarakat.

Salah satu progres dalam melaksanakan *ta'āwun* telah dilakukan oleh beberapa Lembaga Amil Zakat termasuk di dalamnya Wahdah Inspirasi Zakat. Wahdah Inspirasi Zakat merupakan Lembaga Amil Zakat yang memiliki program dalam mensejahterahkan masyarakat dalam hal ini menolong dalam kebaikan agar ketimpangan ekonomi dapat dikurangi.

Wahdah Inspirasi Zakat yang bergerak dalam mengumpulkan dan menyalurkan dana zkat, infaq, dan sedekah. Wahdah Inspirasi Zakat (WIZ) memiliki beberapa program yang berkaitan erat dengan konsep *ta'āwun* diantaranya adalah program berkah mandiri, berkah peduli, berkah juara dan berkah sehat.⁷¹ Melalui program berkah mandiri, WIZ berkomitmen menyediakan pelatihan, sarana-prasaran, pemberian modal usaha, dan pendampingan untuk usaha mikro.

Program berkah peduli dengan memberikan santunan yatim duafa, peduli lingkungan meliputi penanaman mangrove, penghijauan, edukasi lingkungan, dan peduli kemanusiaan meliputi edukasi dan pelatihan relawan, trauma healing, pemenuhan kebutuhan hidup, dan renovasi infrastruktur. Berkah juara dengan pemberian beasiswa Pendidikan dan berkah sehat dengan bantuan kesehatan, edukasi hidup sehat, klinik sehat, ambulance gratis, dan khitanan massal.

⁷¹ Wahdah Inspirasi Zakat (WIZ), "Program-program Wahdah Inspirasi Zakat". *Situs Resmi WIZ*. https://wiz.or.id/?page_id=12438# (21 Juni 2022).

Gambar 2:1
Kerangka Konseptual

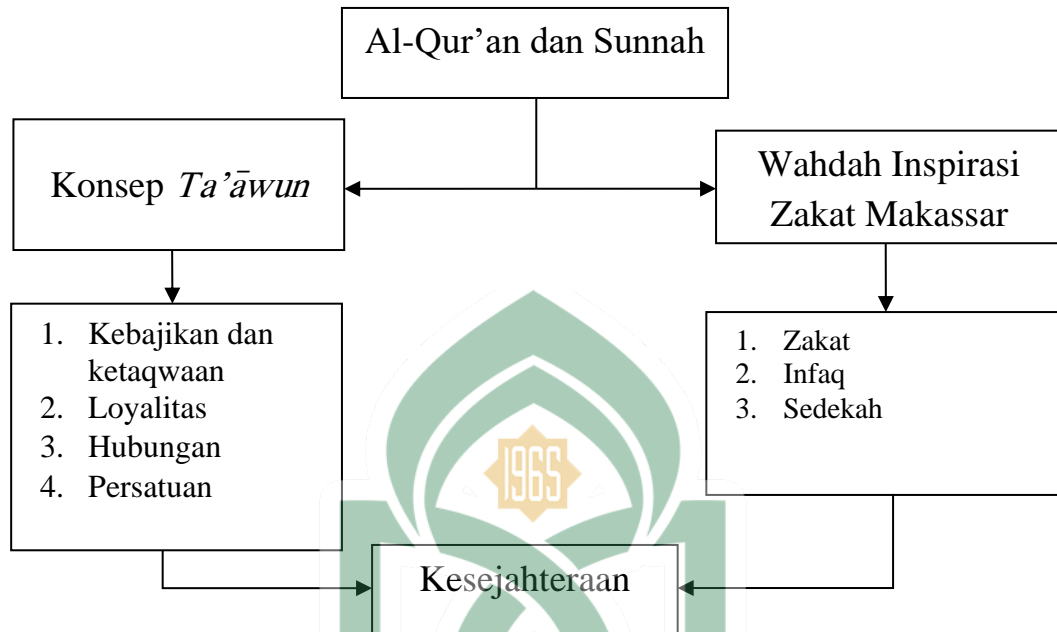

Sumber: Data diolah, 2022

BAB III

METODOLOGI PENELITIAN

A. Jenis dan Lokasi Penelitian

1. Jenis Penelitian

Penelitian ini merupakan jenis penelitian deskriptif kualitatif yaitu prosedur penulisan yang menghasilkan data deskriptif (uraian terhadap suatu peristiwa atau masalah) berupa kata-kata tertulis dari orang-orang dan perilaku yang diamati secara tidak langsung, atau studi kasus tunggal dan dalam satu lokasi saja.¹ Secara umum, terdapat dua jenis penelitian yaitu : kualitatif dan kuantitatif. Penelitian kualitatif biasanya digunakan istilah *naturalistic inquiry* (inkuiri alamiah).²

Selain itu, penelitian kualitatif adalah penelitian yang bertujuan untuk memahami fenomena tentang apa yang dialami oleh subjek peneliti misalnya, perilaku, persepsi, motivasi, tindakan, dan lain-lain secara holistik, dengan cara deskripsi dalam bentuk kata-kata dan bahasa, pada suatu konteks khusus yang alamiah dan dengan memanfaatkan berbagai metode alamiah.³ Penelitian kualitatif dituntut untuk dapat menggali data berdasarkan apa yang diucapkan, dirasakan, dan dilakukan oleh sumber data dan harus bersifat *perspektif emic* yaitu memperoleh data sebagai mana adanya yang terjadi dilapangan, yang dialami, dirasakan dan dipikirkan oleh sumber data bukan berdasarkan apa yang dipikirkan peneliti.⁴

¹Irfan Nurfalah, Am Slamet Rusydiana, Digitalisasi Keuangan Syariah Menuju Keuangan Inklusif : kerangka Maqasid Syariah, *Jurnal Ekonomi, Keuangan, Perbankan dan Akuntansi*, 11(1) (2019), h. 55-76

²Lexy J. Meloeng, *Metode Penelitian Kualitatif* (Cet. XXII; Bandung: PT. Remaja Rosdakarya, 2006) h.3.

³ Lexy J. Meloeng, *Metode Penelitian Kualitatif*...h. 6.

⁴Sugiyono, *memahami penelitian kualitatif* (cet. IV; Bandung: Alfabeta, 2008), h. 3.

2. Lokasi Penelitian

Penelitian ini berlokasi di Kota Makassar, Sulawesi Selatan. Wahdah Inspirasi Zakat (WIZ) tepatnya berlokasi di Jl. Urip Sumoharjo No.15, Tello Baru, Kec. Panakkukang, Kota Makassar, Sulawesi Selatan 90233.

B. Pendekatan Penelitian

Penelitian ini merupakan penelitian deskriptif dengan pendekatan fenomenologi. Pendekatan fenomenologi dianggap tepat sesuai tujuan penelitian guna mengungkap inti dari sebuah fenomena, serta didasarkan pada tujuan yang ingin dicapai yaitu memperoleh gambaran yang jelas terkait implementasi konsep *ta'āwun* pada Wahdah Inspirasi Zakat dalam mengentas kemiskinan di Kota Makassar.

C. Sumber Data

1. Data

Dalam penelitian kualitatif, sampel dan sumber data dipilih secara *Purposive* dan bersifat *Snowball sampling*. Penentuan sampel sumber data, pada proposal masih bersifat sementara, dan berkembang setelah peneliti di lapangan. Jenis data yang digunakan adalah data subyek dan data fisik. Data subyek merupakan data yang diambil langsung dari subyek penelitian sedangkan data fisik diperoleh di lapangan.

2. Sumber Data

Sumber data ialah tempat atau orang dimana data diperoleh.⁷⁶ Adapun sumber data yang digunakan dalam penelitian ini yaitu:

⁷⁶ Moleong Lexy J, *Metodologi Penelitian Kualitatif* (Cet. X; Bandung: Remaja Rosdakarya, 2005), h. 3.

- a. Data Primer yaitu data yang diperoleh langsung dari lapangan maupun dari informan.⁷⁷ Data primer dalam penelitian ini diperoleh dari wawancara pengurus LAZNAS WIZ, masyarakat kota Makassar sebagai penerima manfaat dari ZIS, dan data-data dari Wahdah Inspirasi Zakat.
- b. Data Sekunder yaitu data yang diperoleh secara tidak langsung atau melalui perantara dengan mempelajari berbagai literatur terkait dengan konsep *ta'āwun* dan kemiskinan.

D. Metode Pengumpulan Data.

1. Observasi

Observasi adalah pengamatan yang dilakukan oleh seorang peneliti baik secara langsung maupun tidak langsung terhadap suatu objek yang diteliti dengan menggunakan instrument yang berupa pedoman penelitian dalam bentuk lembaran pengamatan atau lainnya.⁷⁸ Observasi yang akan dilakukan oleh peneliti adalah hal yang terkait dengan program Wahdah Islamiyah dalam mengurangi kemiskinan di Kota Makassar.

2. Wawancara

Wawancara merupakan metode pengumpulan data dengan cara bertanya langsung.⁷⁹ Wawancara adalah suatu proses tanya jawab lisan di mana dua orang atau lebih saling berhadap-hadapan secara fisik.⁸⁰ Dalam melakukan wawancara peneliti menggunakan pedoman wawancara agar hasil wawancara terstruktur dan

⁷⁷ Amiruddin dan Zainal Asikin, *Pengantar Metode Penelitian Hukum*, (Cet. II; Jakarta: Rajawali pers, 2004), h. 30.

⁷⁸ Muhammad, *Metode Penelitian Ekonomi Islam: Pendekatan Kuantitatif* (Cet. I; Jakarta: Rajawali Pers, 2008), h. 150.

⁷⁹ Muhammad Teguh, *Metodologi penelitian Ekonomi Teori dan Aplikasi* Ed. 1 (Cet. III; Jakarta: PT RajaGrafindo Persada, 2005), h. 136.

⁸⁰ Abdullah K, *Tahapan dan Langkah-langkah Penelitian* (Cet. I; Watampone: Lukman al-Hakim Press, 2013), h. 49.

yang akan menjadi informan adalah mereka dari kalangan masyarakat serta pengurus dari Wahdah Inspirasi Zakat (WIZ).

Wawancara dilakukan dengan *qualitative interview* atau wawancara kualitatif. Pedoman wawancara berisi pertanyaan-pertanyaan yang dibangun sendiri oleh peneliti.

Narasumber yang diwawancarai adalah pengurus Wahdah Inspirasi Zakat (WIZ), Direktur Operasional LAZNAS WIZ, Manejer SDM, Kelembagaan dan Pengembangan, serta masyarakat kota Makassar sebagai penerima manfaat.

3. Dokumentasi

Dokumentasi adalah memperoleh data-data yang sebenarnya dari lembaga yang diteliti. Dokumentasi menurut Irawan, sebagaimana yang dikutip oleh Sukandar Rumidi dalam bukunya, ialah teknik pengumpulan data yang ditujukan kepada subjek penelitian. Dokumen dapat berupa catatan, buku, laporan kerja, arsip-arsip, gambar, foto, video dan lain sebagainya.⁸¹

E. Instrumen Penelitian

Pada penelitian kualitatif, penulis adalah instrumen utama dalam penggalian dan eksplorasi data yang bersifat naturalistik di lapangan. Instrumen lain yang digunakan adalah:

- a. Pedoman wawancara yaitu daftar pertanyaan yang menjadi alat pengarah dalam mengumpulkan data yang diperlukan pada saat tanya jawab atau dialog langsung.
- b. Handphone yaitu alat telekomunikasi yang memiliki berbagai fitur yang dapat membantu penulis dalam memperoleh data. Salah satunya fitur kamera yang berfungsi untuk mengambil foto pada saat dilakukan wawancara.

⁸¹Sukandarrumidi, *Metodologi Penelitian* (Cet. IV; Yogyakarta: Gajah Mada University Press, 2012), h. 100.

- c. Alat tulis digunakan dalam proses penelitian yang berfungsi dalam mempermudah proses pengumpulan data sementara dalam bentuk tulisan untuk selanjutnya diolah.

F. Teknik Pengelolaan dan Analisis Data

Analisis data adalah proses mencari dan menyusun secara sistematis data yang diperoleh dari hasil wawancara, catatan lapangan, dan dokumentasi dengan cara mengorganisasikan data ke dalam kategori, menjabarkan ke dalam unit-unit, melakukan sintesa, menyusun ke dalam pola, memilih mana yang penting dan yang akan dipelajari, dan membuat kesimpulan sehingga mudah dipahami oleh diri sendiri maupun orang lain.⁸²

Untuk menganalisis data-data yang telah dikumpulkan, maka teknik analisis data yang digunakan adalah teknik Descriptive Analysis dengan model analisis interaktif. Dalam melaksanakan teknis analisis tersebut di atas, ada tiga alur kegiatan yang terjadi secara bertahap yaitu:

1. Data Direction (Reduksi Data)

Reduksi data yaitu proses penelitian, pemusatan perhatian pada penyerdehanaan, pengabstrakan, transformasi data kasar yang muncul dari catatan-catatan tertulis di lapangan. Reduksi data merupakan suatu bentuk analisis yang menajamkan, menggolongkan, mengarahkan, membuang yang tidak perlu, dan mengorganisasikan data dengan cara sedemikian rupa hingga kesimpulan-kesimpulan akhirnya dapat ditarik dan diverifikasi.

Data yang digunakan dalam penelitian ini yaitu menelaah seluruh hasil observasi, wawancara, dokumentasi, buku-buku untuk menghasilkan hal-hal pokok yang berkaitan konsep ta'awum dalam mengentaskan kemiskinan.

⁸² Sugiyono, *Metode Penelitian Kuantitatif Kualitatif dan R&D* (Cet. XXII; Bandung: Alfabeta, 2015), h. 244.

2. *Data Display* (Penyajian Data)

Penyajian data dalam penelitian kualitatif dapat dilakukan dalam bentuk uraian singkat, bagan, hubungan antar kategori, flowchart dan sejenisnya. Namun yang paling sering digunakan untuk menyajikan data dalam penelitian kualitatif adalah dengan teks yang bersifat naratif. Miles dan Huberman dalam Imam Suprayogo dan Tobroni, mengatakan bahwa yang dimaksud penyajian data adalah menyajikan sekumpulan informasi yang tersusun yang memberikan kemungkinan adanya penarikan kesimpulan dan pengambilan tindakan.⁸³

Penyajian data dalam hal ini adalah penyampaian informasi berdasarkan data yang diperoleh dari hasil penelitian sesuai dengan fokus penelitian untuk disusun secara baik, sehingga mudah dilihat, dibaca dan dipahami tentang suatu kejadian dan tindakan atau peristiwa yang terkait dengan konsep ta'awum dalam mengentaskan kemiskinan dalam bentuk teks naratif.

Pada tahap ini dilakukan rangkuman terhadap penelitian dalam susunan yang sistematis untuk mengetahui bagaimana konsep ta'awum dalam mengentaskan kemiskinan. Kegiatan pada tahapan ini antara lain: 1) membuat rangkuman secara deskriptif dan sistematis, sehingga tema sentral dapat diketahui dengan mudah; 2) memberi makna setiap rangkuman tersebut dengan memperhatikan kesesuaian penelitian. Jika dianggap belum memadai maka dilakukan penelitian kembali ke lapangan untuk mendapatkan data-data yang dibutuhkan dan sesuai dengan alur penelitian.

3. *Conclusion Drawing* (Penarikan Kesimpulan)

Menurut Miles dan Huberman dalam Harun Rasyid, mengungkapkan bahwa verifikasi data dan penarikan kesimpulan adalah upaya untuk mengartikan data

⁸³ Imam Suprayogo dan Tobroni, *Metode Penelitian Sosial-Agama* (Bandung: Remaja Rosdakarya, 2001), h. 194.

yang ditampilkan dengan melibatkan pemahaman penulis.⁸⁴ Kesimpulan yang dikemukakan pada tahap awal, didukung oleh bukti-bukti yang valid dan konsisten saat penulis kembali ke lapangan mengumpulkan data, maka kesimpulan merupakan kesimpulan yang kredibel.⁸⁵

Pada tahap ini dilakukan pengkajian tentang kesimpulan yang telah diambil dengan data pembandingan teori tertentu, melakukan proses member check atau melakukan proses pengecekan ulang, mulai dari pelaksanaan pra survei (orientasi), wawancara, observasi dan dokumentasi, kemudian membuat kesimpulan umum untuk dilaporkan sebagai hasil dari penelitian yang telah dilakukan.

Tiga tahap tersebut harus dilakukan secara bertahap oleh penulis. Diawali dari tahap mereduksi data, menyajikan data, kemudian menarik kesimpulan dari seluruhan penelitian. Selanjutnya data yang diperoleh atau terkumpul dianalisis dengan cara deskriptif untuk mencari dan menemukan esensi persoalan yang menjadi bahan objek pembahasan. Dari hasil analisa tersebut maka penulis dapat memberikan gambaran substansi objek kajian mengenai konsep ta'awum dalam mengentaskan kemiskinan oleh ormas wahdah islamiyah dan realisasinya pada masyarakat kota Makassar.

Tabel 3.1

Langkah-langkah Analisis Data

No.	Langkah	Implementasi
1	Data collection	Melakukan observasi, wawancara dengan informen dari pemilik dan unsur-unsur yang terkait dengan penelitian ini pada Wahdah Inspirasi Zakat (WIZ) dan masyarakat

⁸⁴ Harun Rasyid, *Metode Penelitian Kualitatif Bidang Ilmu Sosial dan Agama* (Pontianak: STAIN Pontianak, 2000), h. 71.

⁸⁵ Sugiyono, *Memahami Penelitian Pendidikan (Pendekatan Kuantitatif, Kualitatif dan R&D)* (Cet. XVI; Bandung: Alfabeta, 2012), h. 99.

		kota Makassar mengenai pokok permasalahan yang dibahas.
2	Reduksi data	Menelaah seluruh hasil observasi, wawancara, dokumentasi, buku-buku untuk menghasilkan hal-hal pokok yang berkaitan dengan penelitian.
3	Display data	Menyusum hal-hal pokok yang sudah dirangkum secara sistematis untuk memperoleh data secara jelas mengenai permasalahan dalam penelitian ini.
4	Verification	Memberikan makna dari data yang telah dikumpulkan dengan membuat kesimpulan mengenai konsep pada implementasi konsep <i>ta'awun</i> pada Wahdah Inspirasi Zakat dalam mengentas kemiskinan di kota Makassar.

G. Pengujian Keabsahan Data

Validitas merupakan derajat ketepatan antara data yang terjadi pada objek penelitian dengan data yang dapat dilaporkan oleh peneliti. Dengan demikian data yang valid adalah data “yang tidak berbeda” antara data yang dilaporkan oleh peneliti dengan data yang sesungguhnya terjadi pada objek penelitian.⁸⁶ Untuk memeriksa keabsahan data penelitian ini dilakukan dengan berbagai kegiatan, yaitu :

1. Melakukan Perpanjangan Pengamatan

Hal ini dilakukan untuk menghapus jarak antara peneliti dan narasumber sehingga tidak ada lagi informasi yang disembunyikan oleh narasumber karena

⁸⁶Boedi Abdullah dan Beni Ahmad Saebani, *Metode Penelitian Ekonomi Islam* (Muamalah), h.223.

telah mempercayai peneliti. Selain itu, perpanjangan pengamatan dan pendalamandilakukan untuk mengecek kesesuaian dan kebenaran data yang telah diperoleh. Perpanjangan waktu pengamatan dapat diakhiri apabila pengecekan kembali data di lapangan telah memenuhi kredibilitas

2. Peningkatan Ketekunan

Pengamatan yang cermat dan berkesinambungan merupakan wujud dari peningkatan ketekunan yang dilakukan oleh peneliti. Hal ini dimaksudkan guna meningkatkan kredibilitas data yang diperoleh. Dengan demikian, peneliti dapat mendeskripsikan data yang akurat dan sistematis mengenai apa yang diamati.

3. Triangulasi

Merupakan teknik yang mencari pertemuan pada satu titik tengah informasi dari data yang terkumpul guna pengecekan dan pembandingan terhadap data yang telah ada. Dengan demikian terdapat triangulasi sumber, triangulasi teknik, dan triangulasi waktu.

4. Menggunakan Bahan Referensi

Bahan referensi memuat adanya pendukung untuk membuktikan data yang telah ditemukan oleh peneliti. Alat-alat bantu perekam data seperti kamera, handycam, karena alat rekam suara sangat diperlukan untuk mendukung kredibilitas data yang telah ditemukan oleh peneliti sehingga dapat lebih dipercaya.

5. Analisis Kasus Negatif

Melakukan analisis kasus negatif berarti peneliti mencari data yang berbeda atau bahkan bertentangan dengan data yang telah ditemukan. Bila tidak ada lagi data yang berbeda atau bertentangan dengan temuan, berarti data yang ditemukan sudah dapat dipercaya. Dengan demikian temuan penelitian menjadi lebih kredibel.

6. *Member check*

Member check adalah proses pengecekan data yang diperoleh peneliti kepada pemberi data. Ini bertujuan untuk mengetahui seberapa jauh data yang diperoleh sesuai dengan apa yang diberikan oleh pemberi data atau informan. Apabila data yang ditemukan disepakati oleh para pemberi data berarti data tersebut valid. Pelaksanaan membercheck dapat dilakukan setelah satu periode pengumpulan data selesai, atau setelah mendapat suatu temuan, atau kesimpulan.



BAB IV

HASIL PENELITIAN DAN PEMBAHASAN

A. *Gambaran Umum Wahdah Inspirasi Zakat*

1. Sejarah Wahdah Inspirasi Zakat

Organisasi ini pertama kali didirikan pada tanggal 18 juni 1988 M dengan nama Yayasan Fathul Muin (YFM), berdasarkan akta notaris Abdullah Ashal, SH No.20. Untuk menghindari kesan kultus individu terhadap KH. Fathul Muin Dg. Mangading (Seorang ulama kharismatik Sulsel yang di masa hidupnya menjadi Pembina para pendiri YFM) dan agar dapat menjadi Lembaga Persatuan Ummat, pada tanggal 19 Februari 1998 M nama YFM berubah menjadi Yayasan Wahdah Islamiyah (YWI) yang berarti “Persatuan Islam” perubahan nama tersebut diresmikan berdasarkan akta notaris Sulprian, SH No.059.

Sehubungan dengan adanya rencana untuk mendirikan sebuah perguruan tinggi Islam, YWI menambah sebuah kata dalam identitasnya menjadi Yayasan Pesantren Wahdah Islamiyah (YPWI) yang dimaksudkan agar dapat juga menaungi lembaga-lembaga pendidikan tingginya, berdasarkan Akta Notaris Sulprian, SH No.055 tanggal 25 Mei 2000.

Perkembangan Dakwah Wahdah Islamiyah yang sangat pesat dirasa tidak memungkinkan lagi lembaga Islam ini bergerak dalam bentuk Yayasan, maka dalam Musyawarah YPWI ke-2, tanggal 1 Shafar 1422 H (bertepatan dengan 14 April 2002 M) disepakati mendirikan organisasi massa (ormas) dengan nama yang sama, yaitu Wahdah Islamiyah (WI). Sejak saat itulah, YPWI yang merupakan cikal bakal berdirinya ormas WI disederhanakan fungsinya sebagai lembaga yang mengelola pendidikan formal milik Wahdah Islamiyah.⁸⁷

⁸⁷. “Ilmu, Amal, Dakwah dan Tarbiyah”, *situs resmi Wahdah Islamiyah*: <https://wahdah.or.id/sejarah-berdiri-manhaj/#> (20 September 2022).

Wahdah Inspirasi Zakat (WIZ) adalah lembaga amil zakat yang berada dibawah naungan Organisasi Masyarakat Islam yaitu Wahdah Islamiyah. Wahdah Inspirasi Zakat (WIZ) sebenarnya adalah nama brand yang lahir belakangan setelah izin legalitas resmi Lembaga Amil Zakat Nasional (LASNAS) wahdah Islamiyah itu terbit dari Kementerian Agama Pusat berdasar SK Kementerian Agama RI, No. 511/2019. WIZ yang dulu juga dikenal dengan nama LAZIS Wahdah Islamiyah telah menyambung keberkahan antara muzakki (donatur) dengan mustahik (penerima manfaat) sejak tahun 2002.

Saat ini sudah banyak lembaga Zakat yang berdiri di Indonesia, sehingga brand nama Wahda Inspirasi Zakat diciptakan untuk membantu masyarakat umum agar lebih mudah mengenali Yayasan Zakat.

Berangkat dari kesadaran akan permasalahan umat Islam, Wahada Inspirasi Zakat memposisikan diri untuk melakukan kegiatan menghimpun dana zakat, Infaq, Sedekah dari muzakki dan kemudian menyalurkannya kepada orang-orang yang berhak menerimanya.

Melalui semangat gerakan “Indahnya Berbagi” Wahdah Inspirasi Zakat Makassar berusaha untuk menanamkan makna berbagi dalam cakupan yang lebih luas sehingga makna itu menjadi landasan Wahdah Inspirasi Zakat Makassar dalam menyalurkan zakat, infaq, sedekah. Sejak adanya gerakan ini, kepercayaan kaum muslimin dan donatur semakin meningkat terhadap Wahdah Inspirasi Zakat Makassar dalam mengelola dana ZIS dan dalam berbagi manfaat demi mewujudkan pemerataan kesejahteraan umat manusia.

2. Visi dan Misi Wahdah Inspirasi Zakat (WIZ) di Makassar

Penentuan Visi dan Misi dalam suatu Organisaasi sangat diperlukan untuk dapat mengetahui keadaan suatu organisasi kedepannya, visi dapat dipersamakan dengan tujuan organisasi ketika tujuan itu dipahami sebagai keadaan yang

dikehendaki pada masa yang akan datang yang senantiasa dikejar oleh organisasi agar dapat direalisasikan. Dengan demikian visi adalah keadaan masa depan yang mejadi susunan sebagian besar sarana organisasi yang mempunyai prioritas tinggi. Adapun misi suatu organisasi adalah suatu pernyataan umum dan abadi tentang maksud organisasi, ia merupakan maksud khas dan mendasar yang membedakan organisasi ini dengan organisai lain dan bertujuan mengidentifikasi rung lingkup cakupan organisasi tersebut.

Lembaga Amil Zakat memiliki peran penting dalam pemberdayaan ekonomi umat, di dalamnya ada hubungan sosial yang sangat penting karena berhubungan dengan finansial atau bahkan menunjang dalam mengurangi kesenjangan sosial antar yang miskin dan yang kaya. Adapun visi dan misi WIZ adalah sebagai berikut:⁸⁸

1) Visi

“Menjadi Lembaga Amil Zakat Nasional yang Amanah dan Profesional”

2) Misi

Misi Wahdah Inspirasi Zakat Makassar Sebagai Berikut:

- a) Meningkatkan kesadaran umat tentang urgensi menunaikan ibadah zakat
- b) Meningkatkan penghimpunan dan pendayagunaan dana zakat, infaq, sedekah secara profesional
- c) Memaksimalkan kualitas pelayanan berbasis kerja yang solutif, praktis dan aplikatif
- d) Memaksimalkan peran lembaga dalam bidang sosial, dakwah dan kemandirian umat.

Wahdah Islamiyah dalam visi dan misi-nya juga tidak terlepas tentang persoalan ekonomi umat. Seperti yang disebutkan dalam visinya yaitu memiliki

⁸⁸. “WIZ Wahdah Inspirasi Zakat”, situs resmi Wahdah Inspirasi Zakat (WIZ): <https://wiz.or.id/visi-dan-misi/> (21 September 2022).

lembaga Amil Zakat, Infaq dan Sedekah dan sejalan dengan misi Wahdah Islamiyah yaitu mewujudkan institusi/lembaga pendidikan dan ekonomi yang Islami dan berkualitas.

3. Struktur Organisasi Wahdah Inspirasi Zakat (WIZ) di Makassar

Wahdah Inspirasi Zakat bernaung dibawah Ormas Wahdah Islamiyah yang didirikan pertama kali pada tanggal 18 juni 1988 M dengan nama Yayasan Fathul Muin (YFM), berdasarkan akta notaris Abdullah Ashal, SH No.20. kemudian berubah nama menjadi ormas wahdah islamiyah pada tanggal 1 Shafar 1422 H (bertepatan dengan 14 April 2002 M) pada tahun 2002. Lembaga Amil Zakat Nasional Wahdah Islamiyah Pusat ini kemudian membentuk beberapa cabang diantaranya berada di kota makassar. Wahdah Inspirasi Zakat (WIZ) sebenarnya adalah nama brand yang lahir belakangan setelah izin legalitas resmi Lembaga Amil Zakat Nasional (LASNAS) wahdah islamiyah yang terbit dari kementerian agama pusat.

Ormas Wahdah Islamiyah ini kemudian membentuk struktur organisasi dewan pimpinan pusat wahdah islamiyah yang terdiri dari ketua umum yang membawahi beberapa dewan seperti dewan pimpinan pusat, dewan syari'ah, dewan syuro', badan pengawas keuangan, dewan pakar, dewan penasihat, wakil ketua umum, Sekretaris Jenderal Bendahara dan juga membagi menjadi 4 bidang.

Wahdah Inspirasi Zakat ini pada struktur organisasi Ormas Wahdah Islamiyah ada pada bidang ke tiga yaitu pada Lembaga Amil Zakat, Infaq dan Shadaqah (LAZIS). Struktur organisasi Wahdah Inspirasi Zakat ini dibangun dari directur yang membawahi corporate security, staf Adum, marketing, program, operasional, SDM dan kelembagaan.

Gambar 4.1

Bagan struktur organisasi Wahdah Inspirasi Zakat

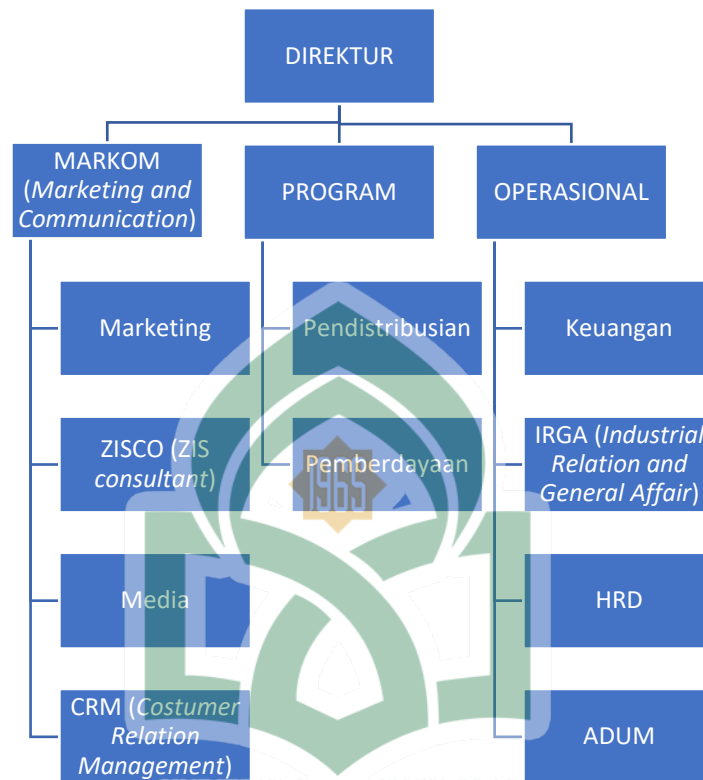

Sumber: Arsip dokumen Wahdah Inspirasi Zakat

Berikut adalah uraian tanggungjawab dan wewenang disetiap direksi kantor Wahdah Inspirasi Zakat (WIZ) kota Makassar:

a. Direktur Utama

Berikut adalah tanggung jawab utama Direktur Utama:

- 1) Menetapkan strategi dalam pencapaian visi – misi Wahdah Inspirasi Zakat
- 2) Mengkoordinasikan dan mengawasi seluruh kegiatan Wahdah Inspirasi Zakat
- 3) Bertanggung jawab dalam memimpin dan menjalankan roda organisasi Wahdah Inspirasi Zakat
- 4) Bertanggung jawab atas kerugian dan keuntungan yang diperoleh lembaga

- 5) Bertindak sebagai perwakilan lembaga dalam hubungan dengan dunia luar lembaga

Berikut adalah wewenang yang diberikan kepada Direktur Utama:

- 1) Memutuskan dan menentukan peraturan dan kebijakan tertinggi lembaga
- 2) Mengawasi kinerja karyawan
- 3) Menyetujui anggaran tahunan Wahdah Inspirasi Zakat
- 4) Mengangkat dan memberhentikan karyawan

b. Direktur Markom (*marketing and communication*)

Berikut adalah tanggung jawab utama Direktur Markom:

- 1) Melakukan koordinasi dengan personil direktorat Markom
- 2) Memimpin rapat pekanan direktorat Markom
- 3) Menindaklanjuti arahan/kebijakan direktur Wahdah Inspirasi Zakat
- 4) Melakukan koordinasi dengan direktorat media terkait strategi dan tools yang dibutuhkan
- 5) Melakukan koordinasi dengan direktorat program terkait rencana program yang akan dilaksanakan
- 6) Mengevaluasi dan menentukan tindakan perbaikan yang diperlukan untuk meningkatkan produktivitas Markom
- 7) Memberikan laporan perencanaan, capaian, progress kerja Markom dalam rapat pekanan Wahdah Inspirasi Zakat
- 8) Melakukan pemecahan masalah yang dihadapi dalam direktorat Markom dengan berkoordinasi dengan personil direktorat Markom dan direktur utama
- 9) Memastikan semua personil Markom melaksanakan job sesuai dengan SOP yang berlaku

- 10) Melakukan koordinasi dengan direktorat program terkait rencana liputan dan publikasi program
- 11) Mengevaluasi dan menentukan tindakan perbaikan yang diperlukan untuk meningkatkan produktivitas media
- 12) Memberikan laporan perencanaan, capaian, progress kerja media dalam rapat pekanan Wahdah Inspirasi Zakat.

Berikut adalah wewenang yang diberikan kepada Direktur Markom:

- 1) Meminta laporan progress kerja kepada personil Markom
- 2) Memberikan usulan untuk peningkatan kinerja dan produktivitas Markom baik dalam penambahan dan pengurangan personil atau pengadaan alat penunjang
- 3) Melakukan kerjasama dengan mitra eksternal setelah berkoordinasi dengan Direktur Utama Wahdah Inspirasi Zakat
- 4) Meminta laporan progress kerja kepada personil media
- 5) Memberikan usulan terkait peningkatan kinerja dan produktivitas tim media
- 6) Menilai dan mengusulkan terkait kondisi kebutuhan personil tim media dan alat-alat pendukungnya.
- 7) Melakukan kerjasama dengan media eksternal dengan persetujuan Direktur Utama Wahdah Inspirasi Zakat.

c. Manajer Marketing

Berikut adalah tanggung jawab utama Manajer Marketing:

- 1) Bertanggung jawab terhadap strategi pemasaran yang telah disusun
- 2) Bertanggung jawab atas efisiensi dan efektivitas kerja di sub divisi marketing network dan event, dan sub divisi marketing gerai
- 3) Bertanggung jawab atas pelaksanaan tugas-tugasnya kepada direktur fundraising

- 4) Bertanggung jawab atas konsistensi pelaksanaan prosedur yang berlaku di sub divisi marketing network dan event, dan sub divisi marketing gerai serta melakukan analisa atas efisiensi prosedur tersebut
- 5) Bertanggung jawab atas kedisiplinan kerja divisi marketing
- 6) Membantu Direktur dalam membuat dan menjalankan MoU serta melakukan monitoring terkait implementasi MoU di lapangan

Berikut adalah wewenang yang diberikan kepada Manajer Marketing:

- 1) Berwenang merumuskan kebijakan pemasaran program program Wahdah Inspirasi Zakat
- 2) Berwenang melakukan penyempurnaan pola kerja di sub divisi marketing network dan event, dan sub divisi marketing gerai.

d. Manajer Zisco (*zis consultant*)

Berikut adalah tanggung jawab utama Manajer Zisco:

- 1) Bertanggung jawab terhadap strategi penjemputan donasi donatur
- 2) Bertanggung jawab atas efisiensi dan efektivitas kerja di divisi ZISCO
- 3) Bertanggung jawab atas pelaksanaan tugas-tugasnya kepada direktur MARKOM
- 4) Bertanggung jawab atas konsistensi pelaksanaan prosedur yang berlaku di divisi ZISCO dan melakukan analisa atas efisiensi prosedur tersebut
- 5) Bertanggung jawab atas kedisiplinan kerja divisi ZISCO

Berikut adalah wewenang yang diberikan kepada Manajer Zisco:

- 1) Berwenang merumuskan kebijakan strategi penjemputan donasi donatur Wahdah Inspirasi Zakat
- 2) Berwenang melakukan penyempurnaan pola kerja di divisi ZISCO

e. Manajer DigiZakat

Berikut adalah tanggung jawab utama Manajer DigiZakat:

- 1) Mengawasi, mengkoordinir dan bertanggungjawab atas semua proses kerja divisi Marcom meliputi, dokumentasi, produksi, dan publikasi kegiatan Wahdah Inspirasi Zakat
- 2) Melakukan perencanaan analisis dan prediksi peluang donasi dari donatur online
- 3) Melakukan pengembangan marketing digital
- 4) Bertanggung jawab terhadap berita yang di upload ke media cetak, media elektronik, dan media social
- 5) Mengontrol berita yang di upload media cetak, media elektronik, dan media social.

Berikut adalah wewenang yang diberikan kepada Manajer DigiZakat:

- 1) Mengusulkan ke HRD mengenai SDM marketing digital
- 2) Mengusulkan anggaran operasional marketing digital ke direktur operasional
- 3) Mengusulkan peralatan marketing digital ke direktur operasional.

f. Manajer CRM (*customer relation management*)

Berikut adalah tanggung jawab utama Manajer CRM:

- 1) Melakukan pelayanan untuk data donatur Wahdah Inspirasi Zakat
- 2) Menginput data donatur ke Hp center dan komputer
- 3) Mengklasifikasikan donatur berdasarkan jenisnya
- 4) Melakukan evaluasi terhadap donatur yang di layani
- 5) Mengirimkan bukti transfer ke direktorat keuangan
- 6) Memastikan majalah diterima oleh donatur
- 7) Mengirimkan berita penyaluran dan informasi seputar Wahdah Inspirasi Zakat setiap harinya

- 8) Melakukan penyusunan strategi layanan terhadap donatur Wahdah Inspirasi Zakat
- 9) Melakukan koordinasi dengan divisi ZIZCo terkait permintaan jemputan donasi donatur
- 10) Mengkoordinir permintaan Ambulance yang masuk ke hp center
- 11) Menginformasikan keluhan donatur terhadap divisi yang lambat respon

Berikut adalah wewenang yang diberikan kepada Manajer CRM:

- 1) Berwenang untuk meenjawab seluruh pertanyaan donatur yang relevan
- 2) Berwenang untuk dan membantu tim ZIZCo dan menyusun plan jemputan

g. Direktur Program

Berikut adalah tanggung jawab utama Direktur Program:

- 1) Melakukan koordinasi dengan seluruh personil direktorat program
- 2) Memimpin rapat pekanan dan briefing harian direktorat program
- 3) Menindaklanjuti arahan/kebijakan Direktur Utama Wahdah Inspirasi Zakat
- 4) Melakukan koordinasi dengan Direktorat Media terkait liputan pelaksanaan program
- 5) Melakukan koordinasi dengan Corsec dan Direktorat Keuangan terkait pelaksanaan program reguler
- 6) Melakukan koordinasi dengan Direktur Keuangan terkait anggaran pelaksanaan program-program baru (non reguler) yang telah disetujui
- 7) Melakukan koordinasi dengan dengan Direktur Markom terkait strategi pelaksanaan program kemitraan (pihak ke-3)
- 8) Mengevaluasi dan menentukan tindakan perbaikan yang diperlukan untuk peningkatan produktivitas Direktorat Program.
- 9) Memberikan laporan perencanaan program, laporan progres kerja dari Direktorat Program pada rapat pekanan Wahdah Inspirasi Zakat

- 10) Melakukan pemecahan atas masalah yang dihadapi oleh Direktorat Program
- 11) Memastikan semua personil melaksanakan job sesuai dengan SOP yang telah berlaku.

Berikut adalah wewenang yang diberikan kepada Direktur Program:

- 1) Meminta laporan progress kerja kepada personil tim Direktorat Program
- 2) Memberikan usulan rancangan program-program yang baru
- 3) Memberikan usulan terkait peningkatan kinerja tim, penambahan personil, serta sarana dan program pendukung
- 4) Memiliki hak budgeting atas pelaksanaan setiap program sesuai SOP yang ada
- 5) Melakukan pendataan mustahik dan monitoring program-program yang berjalan
- 6) Membuat laporan pelaksanaan setiap program yang telah dilaksanakan.

h. Manajer Pendistribusian

Berikut adalah tanggung jawab utama Manajer Pendistribusian:

- 1) Merencanakan dan Mengembangkan program pendistribusian
- 2) Menyiapkan sumber daya dan materi-materi program pendistribusian
- 3) Mengawasi pelaksanaan kegiatan-kegiatan atau proses kerja dalam mencapai tujuan yang telah ditetapkan
- 4) Melakukan penilaian, pemantauan, dan pelaporan *output, outcome, impact* program pendistribusian
- 5) Merencanakan, mengorganisasikan, mereview, mengedit dan mengimplementasikan jadwal-jadwal program pendistribusian.
- 6) Menghadiri, mengobservasi, dan mengevaluasi program-program secara rutin (pekanan) untuk menjamin kualitas kegiatan

- 7) Mengkoordinasikan ke Direktur Program untuk pengadaan yang dibutuhkan dalam pelaksanaan program. Memastikan bahwa semua supply diterima dan dipersiapkan sebelum pelaksanaan program
- 8) Mengedit dan membantu pengembangan kebijakan
- 9) Membuat laporan pertanggungjawaban sebagai bentuk evaluasi program pendistribusian.

Berikut adalah wewenang yang diberikan kepada Manajer Pendistribusian:

- 1) Memberikan rekomendasi untuk perbaikan dan pengembangan program pendistribusian

i. Manajer Pemberdayaan

Berikut adalah tanggung jawab utama Manajer Pemberdayaan:

- 1) Merencanakan dan Mengembangkan program pemberdayaan
- 2) Menyiapkan sumber daya dan materi-materi program pemberdayaan
- 3) Mengawasi pelaksanaan kegiatan-kegiatan atau proses kerja dalam mencapai tujuan yang telah ditetapkan
- 4) Melakukan penilaian, pemantauan, dan pelaporan *output, outcome, impact* program pemberdayaan
- 5) Melakukan monitoring implementasi kegiatan
- 6) Merencanakan, mengorganisasikan, mereview, mengedit dan mengimplementasikan jadwal-jadwal program pemberdayaan
- 7) Menghadiri, mengobservasi, dan mengevaluasi program-program secara rutin (pekanan) untuk menjamin kualitas kegiatan
- 8) Mengkoordinasikan ke Direktur Program untuk pengadaan yang dibutuhkan dalam pelaksanaan program. Memastikan bahwa semua supply diterima dan dipersiapkan sebelum pelaksanaan program
- 9) Mengedit dan membantu pengembangan kebijakan

10) Membuat laporan pertanggungjawaban sebagai bentuk evaluasi program pemberdayaan.

Berikut adalah wewenang yang diberikan kepada Manajer Pemberdayaan:

1) Memberikan rekomendasi untuk perbaikan dan pengembangan program pemberdayaan

j. Direktur Operasional

Berikut adalah tanggung jawab utama Direktur Operasional:

- 1) Bertanggung jawab atas administrasi pembukuan dana ZIS (Zakat, Infaq dan Shadaqah) yang masuk dan keluar.
- 2) Menyampaikan laporan pemasukan dan pengeluaran dana ZIS kepada Direktur Utama secara periodik.
- 3) Menjaga keseimbangan arus kas masuk dan keluar secara reguler
- 4) Menjaga agar pengeluaran dana rutin baik dana program maupun operasional dapat terpenuhi tiap bulan
- 5) Bertanggung jawab dalam inventarisasi urusan ke Rumah Tanggaan Wahdah Inspirasi Zakat
- 6) Membantu direktur keuangan dalam tata kelola keuangan organisasi Wahdah Inspirasi Zakat.

Berikut adalah wewenang yang diberikan kepada Direktur Operasional:

- 1) Mengatur kerja personil pada biro kerumahtanggaan
- 2) Mengawasi dan mengatur terlaksananya program reguler dan anggarannya
- 3) Mengatur pemakaian inventaris kantor.
- 4) Mengakses semua rekening bank Wahdah Inspirasi Zakat
- 5) Menyetujui atau menolak pengadaan inventaris baru, maupun permintaan dana program berdasarkan kondisi keuangan atas persetujuan Ketua

- 6) Melakukan analisa keuangan untuk kemudian memberikan usulan terkait Rencana Keuangan anggaran tahunan LAZIS.

k. Manajer Keuangan

Berikut adalah tanggung jawab utama Manajer Keuangan:

- 1) Bertanggung jawab atas administrasi pembukuan dana ZIS (Zakat, Infaq dan Shadaqah) yang masuk dan keluar.
- 2) Menyampaikan laporan pemasukan dan pengeluaran dana ZIS kepada Direktur Operasional
- 3) Menjaga agar pengeluaran dana rutin baik dana program maupun operasional dapat terpenuhi tiap bulan
- 4) Menjaga arus kas masuk dan keluar secara rutin.

Berikut adalah wewenang yang diberikan kepada Manajer Keuangan:

- 1) Mengakses semua rekening bank Wahdah Inspirasi Zakat
- 2) Menyetujui atau menolak pengadaan inventaris baru, maupun permintaan dana program berdasarkan kondisi keuangan atas persetujuan Direktur Operasional
- 3) Melakukan analisa keuangan untuk kemudian memberikan usulan terkait Rencana Keuangan anggaran tahunan lazis.

l. Manajer Irga (*industrial relation and general affair*)

Berikut adalah tanggung jawab utama Manajer Irga:

- 1) Bertanggung jawab atas alat kerumahtanggaan lembaga
- 2) Menyampaikan laporan kondisi alat operasional lembaga kepada Direktur Operasional
- 3) Mengarahkan wilayah dan daerah dalam penggunaan alat operasional lembaga.

Berikut adalah wewenang yang diberikan kepada Manajer Irga:

- 1) Mengakses semua barang operasional organisasi
- 2) Menyetujui atau menolak pengadaan inventaris baru, maupun permintaan barang dari wilayah dan daerah
- 3) Melakukan pengecekan terhadap kualitas operasional kerumahtanggaan organisasi

m. Manajer HRD

Berikut adalah tanggung jawab utama Manajer HRD:

- 1) Mengembangkan dan mengurus perencanaan sumber daya manusia dan berbagai macam prosedur yang berkaitan dengan staff Wahdah Inspirasi Zakat
- 2) Bertanggung jawab atas pengembangan dan perencanaan tujuan bagian SDM, serta sistem atau prosedur pelaksanaannya
- 3) Melakukan perencanaan perekrutan SDM
- 4) Bertanggung jawab atas administrasi karyawan
- 5) Memahami undang-undang ketenagakerjaan.

Berikut adalah wewenang yang diberikan kepada Manajer HRD:

- 1) Melakukan proses rekrutmen dan seleksi karyawan cabang dengan menggunakan alat tes yang sesuai.
- 2) Melakukan proses pelatihan dan pengembangan bagi karyawan.
- 3) Memastikan semua karyawan telah dibekali keterampilan yang memadai untuk menjalankan pekerjaannya.
- 4) Menyiapkan segala kebutuhan terkait rekrutmen dan pelatihan sesuai standar dan budget yang telah ditetapkan.
- 5) Mengembangkan media komunikasi internal bagi karyawan.

Jumlah keseluruhan pegawai Wahdah Inspirasi Zakat (WIZ) pusat di kota Makassar adalah sebanyak 47 pegawai.

B. Implementasi Konsep *Ta'āwun* Wahdah Inspirasi Zakat di Kota Makassar

1. Program dan Kegiatan *Ta'āwun* Wahdah Inspirasi Zakat di Makassar

Wahdah Inspirasi Zakat yang dibawah langsung oleh Yayasan Wahdah Islamiyah mengelola zakat, infak, sedekah dan dana sosial lainnya melalui program pemberdayaan masyarakat. Program pemberdayaan dicapai melalui lima kelompok utama sebagai berikut:⁸⁹

a. Berkah hidayah (dakwah)

Melalui program Berkah Hidayah, Wahdah Inspirasi Zakat berkomitmen untuk menyebarkan dakwah Islam keseluruh penjuru negeri dengan mengutamakan dakwah secara *Itqan* (profesional) dan pembinaan masyarakat secara terpadu mulai dari mempersiapkan *da'i* yang berkompeten, penyediaan sarana prasarana, dan pembimbingan ummat secara intensif. Program ini diharapkan dapat memberi kemanfaatan di tengah distorsi pemahaman islam saat ini juga sebagai wadah pembinaan masyarakat dengan melahirkan komunitas masyarakat yang berdaya. Adapun program yang ada pada berkah hidayah (dakwah) adalah sebagai berikut:

1) *Da'i* (*Da'i Qur'āni*)

Da'i Qur'āni merupakan program pemberdayaan *da'i* guna menyebarkan dakwah Islam ke berbagai pelosok negeri. Selain sebagai pendamping dan penyuluh masyarakat, para *da'i* ini juga akan menjadi fasilitator program pemberdayaan WIZ.

2) Tebar Al-Qur'ān Nusantara

Distribusi Al-Qur'ān ke daerah minoritas dan daerah terpencil, untuk memberantas buta aksara Al-Qur'an.

3) RumahQu (Rumah Qur'āni)

⁸⁹. WIZ Wahdah Inspirasi Zakat", situs resmi Wahdah Inspirasi Zakat (WIZ): <https://wiz.or.id/profil-lembaga/> (22 September 2022).

Rumah Tahfidz sebagai wadah pembinaan keIslaman bagi anak-anak dan remaja usia sekolah.

4) Berbagi Bersama Muallaf

Kegiatan pembinaan yang ditujukan bagi para muallaf, berupa pendampingan/pembinaan rutin, pemberian santunan.

5) Tahfizh *Community*

Program pemberdayaan masyarakat untuk melahirkan komunitas penghafal Al-Qur'ān, dan dibimbing langsung oleh Muhaffizh dan Muhaffizah yang mutqin.

b. Berkah juara (pendidikan)

Melalui program Berkah Juara Wahdah Inspirasi Zakat yang berorientasi pada penyediaan layanan pendidikan, pemberian beasiswa, serta pembinaan yang intensif dengan menekankan nilai keIslaman di dalamnya, diharapkan program ini dapat melahirkan generasi yang unggul dalam bidang Imtaq (iman dan taqwa) dan Iptek (ilmu pengetahuan dan teknologi). Adapun program yang ada pada berkah juara sebagai berikut:

1) Beasiswa *Da'i*

Program beasiswa *da'i* guna menjaga kesinambungan dakwah, serta menjaga keseimbangan kuantitas dan kualitas *Da'i* sebagai agen program dakwah.

2) Sekolah Guru Tahfizh

Program yang bertujuan untuk menghasilkan pembina dan pengajar tahfidz handal dan berkualitas, demi mewujudkan Satu Rumah Satu Hafizh.

3) IBES (Islamic Boarding Entrepreneur School)

Program pendidikan Wahdah Inspirasi Zakat yang menggabungkan pembinaan keIslaman dan pelatihan kewirausahaan. Program ini diharapkan menghasilkan generasi muslim berkualitas dan memiliki keterampilan/skill siap kerja.

4) BEST (Beasiswa Santri Tahfidz)

Ditujukan kepada anak kurang mampu/yatim piatu, sehingga dapat memberikan semangat para santri untuk menjadi penghafal Al-Quran yang mutqin.

5) BERARTI (Berkah Beasiswa Prestasi)

Beasiswa pendidikan yang ditujukan untuk memenuhi hak-hak pendidikan anak-anak kurang mampu/yatim untuk semua jenjang pendidikan.

6) TAS (Tebar Alat Sekolah)

Program yang dapat membantu siswa dalam meningkatkan motivasi dan prestasi belajar melalui penyediaan sarana sekolah.

c. Berkah mandiri (ekonomi)

Melalui program berkah mandiri, Wahdah Inspirasi Zakat berkomitmen menyediakan pelatihan, sarana-prasarana, pemberian modal usaha, dan pendampingan untuk usaha mikro. Adapun program yang ada pada berkah mandiri sebagai berikut:

1) Perintis (Pelatihan Keterampilan dan Bisnis)

Program pelatihan keterampilan, yang akan melahirkan angkatan kerja siap guna dan siap pakai.

2) Bina Usaha Mikro Nusantara

Menumbuhkan wirausaha sukses dan mandiri berbasis individu/ kelompok dengan pemberian bantuan modal, pendampingan, penyediaan sarana prasarana dan penguatan produk. Salah satu contoh penerima manfaat program ini adalah Ibu Nurhasanah yang merupakan Ibu rumah tangga yang kesehariannya adalah mengurus anak-anaknya. Karena dituntut untuk membiayai anaknya untuk kuliah, sehingga ibu Nurhasanah memutuskan untuk membantu suaminya mencari uang dengan membuka usaha jualan nasi kuning. Wahdah Inspirasi Zakat memberikan

bantuan modal usaha kepada ibu Nurhasanah melalui program bina usaha mikro Nusantara. Nurhasanah mengungkapkan bahwa:

Saya senang menjadi UMKM binaan begini karena sangat membantu untuk mempromosikan jualan ku. Semoga bantuan ini bisa bermanfaat dan bisa menjadi modal awal untuk berkembang dan bermanfaat.⁹⁰

Ainun Jariah juga merupakan salah seorang yang mendapatkan bantuan modal usaha melalui program bina usaha makro Nusantara mengatakan bahwa:

Tapi setelah saya ada di Makassar saya juga mulai belajar2 desain dan bisa mendesain model-model hijab yang syar'I tapi modern tapi kadang kendala nya kekurangan modal untuk membeli kain ketika mau membuat suatu produk. Tapi alhamdulillah Wahdah memberikan bantuan modal usaha kepada saya. Semoga dengan ini saya bisa lebih amanah dalam mengembangkan kemampuan untuk menjadi UMKM binaan yang mandiri dan bisa memberikan manfaat untuk masyarakat sekitar nya⁹¹

3) Wirausaha Ibu Mandiri

Usaha untuk mensejahterakan ibu-ibu janda yang tidak produktif, diharapkan program ini dapat memberikan solusi dari permasalahan hidup dengan program kewirausahaan dan pelatihan.

Tabel 4.1

Penerima Bantuan Modal Usaha oleh Wahdah Inspirasi Zakat

Penerima	Program	Jenis Program	Waktu	Tempat Kegiatan	Estimasi Biaya
5 Orang	Berkah Mandiri	Bantuan Modal Usaha	Selasa, 15 Februari 2022	Jln. Dg Ngade Setapak 2 No 10 Kota Makassar Sulawesi Selatan.	Rp 1.150.000
5 Orang	Berkah Mandiri	Bantuan Modal Usaha	Jum,at, 4 Maret 2022	Kel. Pandang Kec. Panakukang Kota Makassar	Rp 2.000.000

⁹⁰ Nurhasanah (32 Tahun), Penerima Manfaat, Wawancara, BTN Asabri, Jln Cemp No 15 Moncongloe, Makassar, 28 November 2022.

⁹¹ Ainun Jariyah (29 Tahun), Penerima Manfaat, Wawancara, Jln Al Muhajirin II No 6 Mangasa Kec. Tamalate, Makassar, 29 November 2022.

1 Orang	Berkah Mandiri	Bantuan Modal Usaha	Senin, 7 Maret 2022	Kel. Pandang Kec. Panakukang Kota Makassar	Rp 1.350.000
4 Orang	Berkah Mandiri	Bantuan Modal Usaha	Senin, 7 Maret 2022	Kel. Pandang Kec. Panakukang Kota Makassar	Rp 1.100.000

Sumber: Arsip dokumen Wahdah Inspirasi Zakat

d. Berkah sehat (kesehatan)

Melalui program berkah sehat, Wahdah Inspirasi Zakat berkontribusi dalam menyelesaikan masalah tersebut, melalui program bantuan kesehatan, edukasi hidup sehat, klinik sehat, ambulance gratis, dan khitanan massal. Adapun program pada berkah sehat sebagai berikut:

1) Berkemas (Berkah Kesehatan Masyarakat)

Program layanan kesehatan berupa bantuan biaya pengobatan dan edukasi hidup sehat untuk dhuafa.

2) Klinik Sehat

Penyediaan fasilitas pelayanan kesehatan berupa pengobatan gratis, konsultasi kesehatan, pemeriksaan ibu dan anak, bekam, dan terapi kesehatan.

3) Ambulance Gratis

Program layanan Wahdah Inspirasi Zakat berupa ambulance gratis yang diperuntukan untuk masyarakat kurang mampu, berupa pelayanan antar jenazah dan pengobatan serta untuk operasional.

4) Khitanan Massal

Khitanan massal atau sirkumsisi adalah program layanan Wahdah Inspirasi Zakat untuk anak yatim dhuafa. Program ini memudahkan masyarakat kurang mampu untuk melaksanakan syariat tersebut.

e. Berkah peduli (lingkungan dan kebencanaan)

Wahdah Inspirasi Zakat melalui program berkah peduli berikhtiar menjadi bagian dari penyelesaian masalah tersebut, melalui program berkah santunan yatim dhuafa, peduli lingkungan meliputi penanaman mangrove, penghijauan, edukasi lingkungan, dan peduli kemanusiaan meliputi edukasi dan pelatihan relawan, trauma healing, pemenuhan kebutuhan hidup, dan renovasi infrastruktur. Adapun program yang ada pada berkah peduli sebagai berikut:

1) Bersatu (Berkah Santunan Yatim Dhuafa)

Bantuan biaya hidup untuk anak yatim dhuafa, diharapkan dapat memberikan semangat bagi anak-anak yatim dhuafa.

2) Peduli Lingkungan

Melalui program peduli lingkungan, Wahdah Inspirasi Zakat berusaha meningkatkan kepedulian untuk menjaga kebersihan lingkungan dan kelestarian alam. Bentuk program ini berupa edukasi, aksi penghijauan, aksi bersih-bersih.

3) Peduli Kemanusiaan

Program kemanusiaan secara terpadu berupa kegiatan mitigasi, rescue dan rehabilitasi, meliputi: edukasi, pelatihan relawan, trauma healing, pemenuhan kebutuhan hidup, dan rehabilitasi infrastruktur.

Tabel 4.2

Penerima Bantuan Sembako untuk Dhuafa

Penerima	Program	Jenis Program	Waktu	Tempat Kegiatan	Estimasi Biaya
11 Orang	Berkah Peduli	Sembako Untuk Dhuafa	Senin 02/11/2020	Jl. Komala 2 Kec. Tamalate Kota Makassar	Rp. 1.000.000

10 Orang	Berkah Peduli	Sembako Untuk Dhuafa	Jumat 27/11/2020	Jl. Sinassara Kel. Kalukubodoa Kec. Tallo Kota Makassar	Rp. 1.000.000
11 Orang	Berkah Peduli	Sembako Untuk Pejuang Keluarga Dhuafa	Kamis 17/12/2020	Jl. Amd Borong Jambu Kel. Tamangapa Kec. Manggala	Rp. 1.150.000
11 Orang	Berkah Peduli	Sembako Untuk Dhuafa	Rabu 04/11/2020	Jl. A. Tonro Kec. Tamalate Kota Makassar	Rp. 1.000.000

Sumber: Arsip dokumen Wahdah Inspirasi Zakat

2. Penghimpunan dan Penyaluran Dana ZIS pada Wahdah Inspirasi Zakat

a. Penghimpunan Dana ZIS pada Wahdah Inspirasi Zakat (WIZ)

1) Rekrutmen Muzakki

Rekrutmen Muzakki pada Wahdah Inspirasi (WIZ) Zakat melalui beberapa tahapan yang dapat dilihat sebagai berikut:

a) Sosialisasi Lembaga kepada Masyarakat

Langkah awal yang dilakukan WIZ dalam merekrut muzakki adalah dengan memperkenalkan kepada calon muzakki terkait profil lembaga, latar belakang lembaga serta program-program yang telah ditetapkan WIZ dalam mendistribusikan dana ZIS yang telah terhimpun. Kemudian dalam upaya meningkatkan pengembangan lembaga, juga agar dana ZIS dapat diberdayakan secara optimal, WIZ melakukan sosialisasi ke masyarakat, baik secara langsung maupun secara tidak langsung. Sosialisasi langsung ke masyarakat yaitu dengan cara amil zakat mendatangi para calon muzakki (masyarakat/perusahaan) dengan memberikan pemahaman terkait pentingnya membayar zakat sekaligus

memperkenalkan kepada calon muzakki bahwa WIZ akan mengelola zakat yang telah terhimpun dengan menyalurkan kepada mustahik-mustahik yang telah ditetapkan. Selain amil zakat yang ditugaskan WIZ untuk melakukan sosialisasi ke masyarakat. WIZ juga memiliki da'I – da'I yang telah tersebar ke seluruh Indonesia yang juga menjadi salah satu tugasnya ialah memberikan edukasi ke masyarakat terkait pentingnya mengeluarkan zakat.

Sosialisasi secara tidak langsung yaitu dengan memberikan edukasi kemasyarakatan melalui beberapa alat bantu baik online atau offline yang bersifat ajakan untuk membayar zakat, diantaranya melalui: majalah Wahdah Inspirasi Zakat (WIZ), spanduk/baliho, via agen, radio, website resmi www.wiz.or.id, serta facebook, twitter, Instagram atas nama Wahdah Inspirasi Zakat (WIZ).

b) Sistem Penyetoran

Untuk memudahkan muzakki dalam menyetorkan zakatnya, para muzakki dapat memilih langkah-langkah yang paling mudah. Diantara langkah-langkah tersebut ialah:

- Muzakki mendatangi langsung kantor pusat Wahdah Inspirasi zakat (WIZ) yang beralamat di jl. Urip Sumoharjo KM 7, Makassar Sulawesi Selatan
- Layanan jemput zakat oleh amil zakat WIZ dengan menghubungi call center 085 315 900 900
- Melalui Rekening Bank (Transfer), Muzakki yang ingin melakukan transaksi penyetoran zakatnya melalui via transfer, Wahdah Inspirasi Zakat menyediakan beberapa bank yang dapat dipilih oleh muzakki, namun muzakki yang mentransferkan zakatnya dihibau agar mengkonfirmasi WIZ dengan cara: konfirmasi via transfer via sms/Wa dengan format, BKHK/nama kota/jumlah donasi serta untuk amanah pencatatan harap tambahkan nominal 200. Contoh; Rp. 1.000.000.200,-

Berikut adalah Bank-Bank yang telah disiapkan oleh WIZ untuk para muzakki yang ingin melakukan pembayaran zakat via transfer atas nama Wahdah Inspirasi Zakat:

Tabel 4.3

Nomor Rekening BANK Wahdah Inspirasi Zakat

NAMA BANK	NOMOR REKENING
BSI Syariah	497 900 900 9
Bank Muamalat	801 004 83 67

Sumber: Arsip Dokumen Wahdah Inspirasi Zakat (WIZ)

2) Realisasi Target Penghimpunan Dana ZIS di Wahdah Inspirasi Zakat (WIZ)

Rekapan laporan penghimpunan dana ZIS pada Wahdah Inspirasi Zakat (WIZ) dapat dilihat pada tabel berikut:

Tabel 4.4

Laporan Keuangan Wahdah Inspirasi Zakat (WIZ)

NO	PENERIMAAN	TAHUN		
		2019	2020	2021
1	Zakat	Rp 1.644.267.300	Rp 2.790.637.304	Rp 4.855.607.910
2	Infaq	Rp 35.254.450.000	Rp 20.561.716.143	Rp 37.924.065.003
3	Non Halal		Rp 69.421.640	Rp 356.636.500
4	Lain-lain	Rp 317.915.000	Rp 473.911.628	Rp 356.636.500
JUMLAH PENERIMAAN		Rp 37.216.632.300	Rp 23.895.686.715	Rp 43.492.945.913

Sumber: Arsip dokumen Wahdah Inspirasi Zakat

Wahdah Inspirasi Zakat (WIZ) dalam penghimpunan dana ZIS memiliki target tertentu yang harus tercapai setiap tahunnya. Adapun target penghimpunan dana ZIS pada tahun 2019 adalah 30 milyar dan target tersebut tercapai. Target

penghimpunan pada tahun 2020 target penghimpunan dana ZIS di WIZ meningkat menjadi 50 milyar, namun yang tercapai hanya sekitar 23 milyar saja. Tahun 2021 target penghimpunannya semakin meningkat menjadi 57 milyar, akan tetapi target tersebut masih belum tercapai. Penurunan pencapaian target ini kemungkinan besar disebabkan oleh musibah yang mendunia yaitu COVID-19. COVID-19 menyebabkan beberapa muzakki dan muhsinin berdampak pada perekonomiannya sehingga semakin sedikit penghimpunan dana yang dapat terkumpul. Sebagaimana dikatakan oleh Saiful salah seorang pengurus WIZ bahwa:

Kalau tahun sebelumnya mulai 2019 sampai 3 tahun berikutnya COVID-19 terjadi itu berdampak terhadap penghimpunan dana ZIS, dimana hampir semua donatur yang kita jadikan Muhsinin atau Muzakki itu berdampak pada tingkat perekonomiannya.⁹²

Kemudian kalau kita perhatikan pada tabel 4.4 bahwa penghimpunan dana infaq itu jauh lebih besar jika dibandingkan penghimpunan dana zakat. Hal ini menunjukkan bahwa kebanyakan dana yang diterima oleh Wahdah Inspirasi Zakat (WIZ) itu kebanyakannya adalah dana sosial dan bukan dana zakat.

b. Penyaluran Dana ZIS pada Wahdah Inspirasi Zakat (WIZ)

1) Penetapan Mustahiq

Wahdah Inspirasi Zakat (WIZ) mengatur setiap program yang dijalankannya dan menentukan kriteria mustahik yang akan diberikan bantuan dari dana zakat. Verifikasi yang lengkap terhadap mustahik yang akan kita bantu, dari delapan ashnaf yang kita ketahui, pentingnya ditonjolkan beberapa ashnaf (mustahik) yang paling pokok untuk dibantu, hampir semua membutuhkan dana zakat tapi diperincikan agar dana zakat yang kita keluarkan tersalurkan dengan baik. Adapun mekanisme dan tahapan-tahapan yang dijadikan pedoman untuk

⁹² Saiful (35 Tahun), Direktur Operasional LAZNAS WIZ, Wawancara, Kantor WIZ, Makassar, 23 September 2022.

menetapkan pengusaha kecil sebagai mustahik zakat di antaranya adalah sebagai berikut:

a) Survei

Pihak WIZ secara mandiri turun langsung kelapangan untuk mensurvei mustahik dengan berkordinasi dengan pemerintah setempat. Dalam survei ini pihak WIZ akan memilih mustahik yang telah memiliki usaha dan terkendala dengan biaya atau alat yang dimilikinya tidak memadai.

b) Pengelompokan Data Mustahik

Pengelompokan data mustahik dilakukan dengan cara menentukan klaster yang cocok dengan mustahik, yaitu dengan mengelompokkan kebutuhan-kebutuhan pokok yang diperlukan agar bantuan yang disalurkan tepat guna dan tepat sasaran.

c) Penetapan Bantuan yang akan didistribusikan

WIZ melakukan rapat internal setiap akan menjalankan programnya termasuk diantaranya program kemandirian, WIZ terlebih dahulu menentukan dan menetapkan jenis bantuan apa yang akan diberikan kepada mustahik.

d) Evaluasi

Selain menyalurkan zakat, WIZ juga melakukan evaluasi dengan memantau mustahik, pihak WIZ melakukan pengawasan dan evaluasi secara bertahap yaitu pertiga bulan dan memberikan pemahaman kepada para mustahik jika taraf hidupnya sudah sejahtera maka diharapkan untuk bisa mandiri dalam mengelola keuangan sehingga keadaannya bisa berubah menjadi muzakki. Evaluasi ditinjau dari segi peningkatan pendapatan yang didapatkan mustahik setelah diberikan pemberdayaan oleh Wahdah Inspirasi Zakat (WIZ). Beberapa tahapan tersebut lebih detailnya dapat dilihat sebagai berikut:

- Mengisi biodata Mustahiq
 - Melakukan wawancara dengan mengikuti panduan kuesioner wawancara
 - Mengisi rincian pendapatan keluarga
 - Mengisi format penentuan kelayakan calon Mustahiq
 - Mustahiq yang sudah dianggap layak mendapatkan bantuan kemudian mengisi format business road map untuk mengetahui secara detail jenis bantuan yang dapat diberikan.
 - Berikutnya melakukan pembinaan dan pendampingan kepada Mustahiq.
 - Berikutnya melakukan evaluasi ibadah rumah tangga Mustahik sebelum dan sesudah menerima bantuan.
- 2) Realisasi Penyaluran Dana ZIS pada Wahdah Inspirasi Zakat (WIZ)

Wahdah Inspirasi Zakat menyalurkan dana ZIS melalui program-program yang sudah dibuat sebelumnya. Untuk mengetahui lebih lanjut tentang penyaluran dana ZIS pada Wahdah Inspirasi Zakat (WIZ) maka dapat dilihat pada tabel berikut:

UNIVERSITAS ISLAM NEGERI
ALAUDDIN
MAKASSAR
Tabel 4.5
Laporan Keuangan Wahdah Inspirasi Zakat

NO	PENGGUNAAN	TAHUN		
		2019	2020	2021
1	Program Dakwah	Rp 15.552.736.800	Rp 8.436.474.408	Rp 12.379.134.529
2	Program Kesehatan	Rp 283.597.100	Rp 1.332.039.420	Rp 1.689.926.073
3	Program Kemandirian	Rp 256.190.000	Rp 3.387.611.335	Rp 5.163.896.067
4	program Kemanusiaan	Rp 4.996.465.900	Rp 8.868.553.629	Rp 13.993.691.800
5	Program Pendidikan	Rp 11.286.807.000	Rp 2.119.641.728	Rp 2.906.500.447
6	Non-Halal			
JUMLAH PENGGUNAAN		Rp 32.375.796.800	Rp 24.144.320.520	Rp 36.133.148.916

Sumber: Arsip dokumen Wahdah Inspirasi Zakat (WIZ)

Penggunaan dana ZIS pada tabel 4.9 ini menunjukkan bahwa kebanyakannya disalurkan pada program dakwah dan program kemanusiaan, sehingga dapat dikatakan bahwa Wahdah Inspirasi Zakat memiliki perhatian khusus dalam maksimalisasi pada program Dakwah dan program kemanusiaan.

Penyaluran dana ZIS pada program kemandirian terlihat lebih kecil dibandingkan dengan program dakwah dan kemanusiaan. Hal ini menunjukkan bahwa program kemandirian masih kurang maksimal dalam penyalurannya jika yang diharapkan adalah untuk mengentas kemiskinan di kota Makassar. Diharapkan bahwa program kemandirian ini lebih dimaksimalkan lagi dengan mengarahkan kepada program produktif sehingga secara tidak langsung dapat membantu masyarakat untuk terus berkembang dalam perekonomiannya.

C. Pendukung dan Penghambat dalam Penerapan Konsep Ta'āwun pada Wahdah Inspirasi Zakat

Setiap lembaga atau organisasi tidak akan pernah terlepas dari hambatan dan tantangan, sehingga semuanya mesti mempersiapkan diri untuk menghadapinya. Mengamati hambatan dan tantangan pada suatu lembaga merupakan hal yang sangat penting, karena yang demikian tersebut menyangkut keberlangsungan sebuah lembaga, dengan mengetahui apa saja hambatan yang akan dilalui dan tantangan yang akan dihadapi maka akan menjadikan suatu lembaga untuk bersiap siaga untuk menghadapi hambatan dan tantangan tersebut. Hambatan dan tantangan yang telah dianalisis suatu lembaga akan menjadikan lembaga untuk membuat solusi yang jitu untuk menangani setiap tantangan dan hambatan tersebut.

Analisis SWOT merupakan teori yang sangat efektif untuk mengetahui hambatan dan tantangan suatu lembaga dan bahkan teori ini dapat secara langsung memberikan sebuah solusi yang sangat baik pada setiap hambatan dan tantangan yang dihadapi oleh lembaga atau instansi. Solusi tersebut dapat tergambar dengan adanya analisis terhadap peluang dan analisis terhadap kekuatan suatu lembaga maka dengan sendirinya baik berupa ancaman maupun kelemahan dapat tertutupi dengan mengetahui peluang dan kekuatan pada lembaga atau instansi. Analisis SWOT membandingkan antara faktor eksternal Peluang (*opportunities*) dan Ancaman (*threats*) dengan faktor internal Kekuatan (*strengths*) dan Kelemahan (*weaknesses*). Analisis SWOT inilah yang akan kita gunakan untuk mengetahui hambatan dan tantangan dalam dalam penerapan konsep ta'awun sekaligus untuk mengetahui solusinya.

1. Faktor Internal

Analisis lingkungan internal disebut juga analisis kekuatan dan kelemahan organisasi/perusahaan, analisis kapabilitas dan budaya organisasi, atau kadang juga disebut analisis jati diri organisasi/perusahaan merupakan analisis mengenai sumberdaya perusahaan, dan peluang-peluang industri.⁹³

Adapun *strenght* (kekuatan) dan *weaknesses* (kelemahan) dalam implementasi konsep *ta'āwun* pada Wahdah Inspirasi Zakat adalah sebagai berikut:

a. *Strenght* (kekuatan)

Dalam sebuah perusahaan kekuatan merupakan hal yang sangat dibutuhkan dalam mempertahankan organisasi atau perusahaan, dengan adanya kekuatan organisasi lebih memiliki peluang dalam berkembang.

⁹³ RD Jatmiko, *Manajemen Strategik* (Malang: UMM Press, 2004), h. 68.

Legalitas suatu lembaga adalah salah satu yang dapat menjadi kekuatan utama, bahkan sudah seharusnya itu yang terlebih dahulu dipastikan sudah ada. Dengan adanya legalitas tersebut maka suatu lembaga akan mendapatkan pengakuan dan perlindungan dari pemerintah dan segenap masyarakat. Legalitas tersebut juga bisa menjadi penunjang besar untuk mendapatkan kepercayaan dari masyarakat.

Wahdah Islamiyah adalah sebuah Yayasan yang didirikan pertama kali pada tanggal 18 juni 1988 M dengan nama Yayasan Fathul Muin (YFM), berdasarkan akta notaris Abdullah Ashal, SH No.20. Kemudian berubah nama menjadi ormas Wahdah Islamiyah pada tanggal 1 Shafar 1422 H (bertepatan dengan 14 April 2002 M) pada tahun 2002. Wahdah Islamiyah selain memiliki legalitas dari akta notaris, Wahdah Islamiyah juga memiliki izin dari Kemenhum HAM dan Kemendak sebagai Ormas Islam dalam Negri. Sebagaimana yang dikatakan oleh Saiful salah seorang pengurus Wahdah Inspirasi Zakat:

Legalitas Yayasan sudah ada dari akta notaris pada Mukernas sebelumnya, itu sudah ada legalitas dari akta notaris, dan juga Kemenhum HAM dan Kemendak sebagai Ormas Islam dalam Negri.⁹⁴

Wahdah Inspirasi Zakat yang dibawah langsung oleh Wahdah Islamiyah juga memiliki izin legalitas resmi Lembaga Amil Zakat Nasional (LASNAS) Wahdah Islamiyah yang terbit dari Kementerian Agama Pusat berdasar SK Kementerian Agama RI, No. 511/2019. Hal ini juga dikatakan oleh Saiful seorang pengurus Wahdah Inspirasi Zakat:

Wahdah Inspirasi Zakat juga memiliki izin sendiri, kami sudah mengurus ke Badan Amil Zakat Pemerintah, kemudian minta rekomendasi Kementerian Agama, kemudian diverifikasi baru buat izin. Jadi ada izin SK dari Kementerian Agama Pusat, itu hanya berlaku lima tahun.

⁹⁴ Saiful (38 tahun), Direktur operasional LAZNAS WIZ, *Wawancara*, kantor WIZ, Makassar, 23 September 2022.

Keterangan tersebut sudah menjelaskan bahwa Wahdah Islamiyah tidak berdiri begitu saja tanpa memiliki izin resmi dari pemerintah. Dengan adanya izin tersebut dapat menjadi kekuatan bagi suatu Lembaga, sehingga tentu akan mendapat banyak dukungan dari berbagai pihak.

Musyawarah juga merupakan salah satu kebutuhan utama suatu Lembaga, sehingga baiknya suatu Lembaga biasanya juga akan dilihat dari berjalannya musyawarah tersebut atau tidak. Dengan musyawarah maka, akan banyak hal bisa tertangani, mulai dari hal yang dianggap kecil sampai pada hal yang memang dianggap besar. Wahdah Islamiyah juga salah satu Lembaga yang mementingkan musyawarah agar dipastikan berjalan. Wahdah Islamiyah mengatur berbagai musyawarah terkhusus yang mengatur pada system kelembagaan seperti contohnya musyawarah tinggi, musyawarah harian, musyawarah besar (MUBES). Adapun musyawarah internal itu dikembalikan kepada masing-masing direkturat, ini berkaitan masalah teknis bukan berkaitan pada kelembagaan. Sebagaimana yang dikatakan oleh Zulkarnain salah seorang pengurus Wahdah Inspirasi Zakat:

Masalah musyawarah yang berkaitan pada system kelembagaan itu mengacu musyawarah yang diatur oleh induk, Wahdah Islamiyah. Semacam musyawarah tinggi, musyawarah harian, musyawarah luar biasa atau musyawarah besar atau Bahasa Lembaga itu *Mukhtamar* itu mengikut ke induk. Adapun kalua musyawarah internal, ini dikembalikan ke masing-masing direkturat, ini terkait dengan musyawarah teknis bukan terkait dengan kelembagaan, terkait masalah teknis dilapangan.⁹⁵

Wahdah Inspirasi Zakat memiliki banyak program dalam menyalurkan Zakat, infak dan sedekah seperti berkah hidayah (dakwah), berkah juara (pendidikan), berkah mandiri (ekonomi), berkah sehat (kesehatan), dan berkah peduli (lingkungan dan kebencanaan). Program tersebut ada yang bersifat konsumtif dan ada juga yang bersifat produktif.

⁹⁵ Zulkarnain (26 tahun), Manajer SDM, Kelembagaan dan Pengembangan, *Wawancara*, kantor WIZ, Makassar, 23 September 2022.

Sumber daya keuangan yang memadai akan menjadikan modal awal bagi organisasi dalam menjalankan setiap program yang telah disusun, salah satu faktor penting dalam menghidupkan perusahaan dan atau lembaga organisasi yang menjadi kekuatan bagi lembaga tersebut. Wahdah Islamiyah merupakan salah satu lembaga/organisasi masyarakat yang bergerak dibidang dakwah dan memiliki kontribusi dalam mensejahterahkan masyarakat dengan pendistribusian wakaf dan zakat kepada masyarakat yang membutuhkan, sumber dana yang merupakan modal dari lembaga tersebut dikumpulkan oleh lembaga dari pembayaran zakat masyarakat dan juga pengelolaan aset wakaf. Hal ini diungkapkan oleh Jasman salah seorang pengurus Wahdah Inspirasi Zakat bahwa:

Selama ini dana yang didistribusikan kepada masyarakat kami peroleh dari pembayaran zakat, dan wakaf masyarakat dan juga teman-teman yang memang sudah menjadi anggota tetap organisasi, jadi setiap tahun kami menerima zakat fitrah dan juga zakat mal yang kemudian dikumpulkan, dicatat lalu didistribusikan sesuai dengan aturan penerima zakat⁹⁶

Salah satu program dalam lembaga tersebut dalam penyaluran zakat adalah WIZ, Kemudian dalam prakteknya kehadiran lembaga Wahdah Inspirasi Zakat (WIZ) dibawah oleh ormas Wahdah Islamiyah mampu merealisasikan salah satu misinya yaitu mewujudkan ekonomi Islami. Kehadiran WIZ bertujuan untuk menghadirkan semangat baru dan memaksimalkan pengelolaan zakat menjadi lebih baik. Dalam sambutannya ketua pengurus harian DPP Wahdah Islamiyah Ustadz Rahmat Abdurahman mengatakan “kita harus optimis, kedepan WIZ bias menjadi tulang punggung kita dalam mengelola dana umat”.⁹⁷

Lembaga ini makin menunjukkan signifikansinya, diantaranya karena perannya dalam mengurangi kesenjangan sosial (ekonomi) dalam bidang pemberdayaan ekonomi masyarakat melalui kegiatan “memberi” dalam berbagai bentuknya tidak terbatas dalam bentuk uang atau barang melainkan juga pekerjaan

⁹⁶ Jasman (32 tahun), ZISCO, *Wawancara*, kantor WIZ, Makassar, 23 September 2022.

⁹⁷ Wahdah.or.id (Official Website Wahdah Islamiyah) di Akses tanggal 20 September 2020

atau berbagai upaya untuk meringankan beban orang miskin serta meningkatkan kesejahteraannya disebut sebagai filantropi. Wahdah Inspirasi Zakat (WIZ) membutuhkan pengelolaan, pendistribusian dan pendayagunaan menjadi dana Ziswaf agar produktif untuk bantuan modal usaha dalam rangka pemberdayaan para mustahiqnya.

Lembaga berbasis keagamaan tersebut juga menyalurkan dana-dana sosial dengan cara yang beragam, mulai dari pelayanan kesehatan untuk keluarga tidak mampu, pemberdayaan ekonomi, pemberian beasiswa dan pelatihan keterampilan praktis.⁹⁸ Melalui kegiatan pemberdayaan ekonomi masyarakat ini, Wahdah Inspirasi Zakat merupakan salah satu lembaga berbasis keagamaan yang mampu menyalurkan dana yang terprogram dan ditujukan untuk masalah sosial yang berkepanjangan. Jasman mengungkapkan bahwa:

Setiap amanah yang diberikan oleh masyarakat, akan kami realisasikan sebaik mungkin, termasuk mendistribusikan semua bantuan dalam bentuk zakat yang kemudian akan dijadikan modal dalam membantu kehidupan masyarakat, dengan program-program lembaga yang memang bersifat sosial hal merupakan bentuk pemberdayaan ekonomi yang kami lakukan dalam membantu masyarakat.⁹⁹

Pemberdayaan adalah bahasa pertolongan yang diungkapkan dalam simbol-simbol yang mengkomunikasikan kekuatan yang tanggung untuk mengubah hal-hal yang terkandung dalam diri kita, orang-orang lain yang kita anggap penting serta masyarakat di sekitar kita.¹⁰⁰ Pemberdayaan mengutamakan usaha sendiri dari orang yang diberdayakan untuk meraih keberdayaan. Pemberdayaan ekonomi masyarakat yaitu suatu proses dimana masyarakat dapat mandiri dengan mengembangkan kemampuannya sendiri untuk menjadi lebih baik,

⁹⁸ Hilman Latief, *Poitik Filantropi Islam di Indonesia...*h. 20

⁹⁹ Jasman (32 tahun), ZISCO, Wawancara, kantor WIZ, Makassar, 23 September 2022.

¹⁰⁰ Kusnaka Adimihardja dan Harry Hikmat, *Participatory Research Appraisal dalam Pelaksanaan Pengabdian Kepada Masyarakat*, (Bandung: Humaniora Utama Press (HUP) 2001). diakses Tanggal 25 September. h.19.

mengembangkan inisiatif-inisiatif yang baik agar menjadi mandiri, serta mampu membuat perubahan di bidang perekonomian menjadi lebih baik dengan kemampuan yang dimiliki dapat menghasilkan uang atau barang yang dapat merubah perekonomian serta sumberdaya.

Selain sumber dana, kekuatan dalam lembaga juga dipengaruhi oleh Sumber Daya Manusianya yaitu kemampuan yang dimiliki oleh seseorang dalam mengembangkan lembaga, dalam lembaga/organisasi wahdah islamiya setiap SDM yang dimiliki akan disekolahkan kembali untuk menambah pengetahuan tentang bidang yang diamanahkan. hal ini sesuai yang diungkapkan oleh Saiful bahwa :

Jadi kalau dia masuk di lembaga zakat itu di training ulang di awal. bahkan ada dari pendidikan langsung ditempatkan di marketing memang begitu jadi apapun nanti background-nya akan menyesuaikan berdasarkan penempatannya. Karena memang ini namanya lembaga zakat lembaga Amil tidak ada namanya dalam form pendaftaran PNS apa profesi ta dokter, tentara. Sehingga Amil yang masuk di sini disekolahkan ulang.¹⁰¹

Hal yang sama juga disampaikan oleh Zulkarnain bahwa:

“Setiap karyawan/pegawai yang ditempatkan dibidang zakat, baik yang mengelola uang, atau hanya mencatat zakat yang masuk kami pasti akan melakukan pelatihan sebelumnya agar skill yang mereka miliki semakin baik, hal ini merupakan bentuk pelayanan bagi pegawai agar senantiasa mendapatkan ilmu yang baru.”¹⁰²

Selain itu kekuatan yang dimiliki juga terkait dengan teknologi, jadi dalam pengelolaan zakat, wakaf lembaga telah melakukan kegiatannya dengan memanfaatkan teknologi. Jadi semua transaksi, juga pencatatan, termasuk pembukuan telah dilakukan secara modern dengan memanfaatkan teknologi. Saiful mengatakan bahwa:

“ sekarang zaman semakin canggih, dan lembaga juga mengikuti perkembangan tersebut dalam hal mengelola zakat, teknologi sangat membantu memudahkan para karyawan dalam menulis pelaporan yang terkait dengan

¹⁰¹ Saiful (38 tahun), Direktur operasional LAZNAS WIZ, *Wawancara*, kantor WIZ, Makassar, 08 September 2022.

¹⁰² Zulkarnain (26 tahun), Manajer SDM, Kelembagaan dan Pengembangan, *Wawancara*, kantor WIZ, Makassar, 23 September 2022.

zakat maupun wakaf, karena sekarang semua sudah berbasis web, jadi kami juga merasa bahwa teknologi banyak membantu, maka dari itu karyawan juga akan selalu kami kirim untuk pelatihan, dengan tujuan update ilmu terbaru tentang pengelolaan”¹⁰³

Berdasarkan dari hasil wawancara yang dilakukan dapat disimpulkan bahwa yang menjadi kekuatan bagi lembaga/ organisasi Wahda Islamiyah dalam mencapai tujuan membantu mensejahterahkan masyarakat adalah memiliki badan hukum yang jelas, berjalannya musyawarah dengan baik, menyalurkan infaq, sedekah dan zakat secara terprogram, modal yang diperoleh dari masyarakat dalam bentuk zakat, infak, wakaf, sedekah, kemudian SDM yang memiliki kemampuan yang baik serta pemanfaatan teknologi.

b. *Weakness* (Kelemahan)

Ada banyak alasan mengapa pentingnya sumber daya manusia dalam organisasi tidak dapat dipungkiri. Ini membantu perusahaan untuk menciptakan lingkungan kerja yang ramah dan yang akan membina hubungan baik antara karyawan dan manajemen. Tanpa ini, perusahaan tidak akan bertahan dan tidak akan mampu menarik orang-orang terbaik.

Perusahaan harus ingat bahwa karyawanlah yang membentuk hati dan jiwa perusahaan. pentingnya sumber daya manusia dalam Lembaga. Jika perusahaan berjalan lancar dan karyawan senang dan mengikuti hari kerja, tidak akan ada motivasi bagi staf untuk mencari peluang yang lebih baik di luar perusahaan. Inilah sebabnya mengapa pentingnya sumber daya manusia dalam lembaga tidak dapat dipahami tanpa memahami peran dan tanggung jawab departemen SDM. Mereka memainkan peran yang sangat penting, dan inilah yang menjadikan mereka sebagai kehidupan dan jiwa organisasi.

Sumber daya manusia adalah orang-orang yang bertanggung jawab atas perekrutan dan pelatihan karyawan baru di perusahaan. Mereka perlu memiliki

¹⁰³ Saiful (38 tahun), Direktur operasional LAZNAS WIZ, *Wawancara*, kantor WIZ, Makassar, 08 September 2022.

pengetahuan yang baik tentang pekerjaan yang harus dilakukan karyawan. Mereka harus sangat menyadari hal-hal yang perlu dicari karyawan dan bagaimana menemukannya. Ketika perusahaan ingin mengubah pendekatan operasi atau cara bisnis dijalankan, departemen SDM adalah orang yang membuat perubahan ini.

Wahdah Inspirasi Zakat dalam perekrutan pegawainya masih ada beberapa yang diterima dengan kualifikasi Pendidikan yang tidak sesuai dengan pekerjaan yang diberikan kepadanya, sehingga masih sangat perlu dilakukan pelatihan khusus pada pegawai baru tersebut. Hal ini telah dikatakan sendiri oleh Saiful bahwa:

Jadi kalau dia masuk di lembaga zakat itu di training ulang di awal. bahkan ada dari pendidikan langsung ditempatkan di marketing memang begitu jadi apapun nanti background-nya akan menyesuaikan berdasarkan penempatannya. Karena memang ini namanya lembaga zakat lembaga Amil tidak ada namanya dalam form pendaftaran PNS apa profesi ta dokter, tentara. Sehingga Amil yang masuk di sini disekolahkan ulang.¹⁰⁴

Infrastruktur juga merupakan bagian pendukung yang sangat penting dalam suatu Lembaga. Dengan adanya infrastruktur yang memadai maka suatu Lembaga bisa juga berjalan dengan baik. Wahdah Islamiyah memiliki lumayan banyak infrastruktur yang sudah terbangun, seperti kantor pusat, bangunan sekolah untuk program Lembaga Pendidikan dan lain-lain. Wahdah Inspirasi Zakat itu sendiri belum mempunyai infrastruktur berupa Gedung kantor, Adapun yang selama ini dipakai masih dalam status mengontrak saja. Sebagaimana yang dikatakan oleh Saiful, sebagai berikut:

Kalau infrastruktur bangunan internal berupa kantor kita belum ada, statusnya masih mengontrak. Kalau infrastruktur dalam hal program juga belum ada karena kebanyakan kita ke pemberdayaan.¹⁰⁵

¹⁰⁴ Saiful (38 tahun), Direktur operasional LAZNAS WIZ, *Wawancara*, kantor WIZ, Makassar, 08 September 2022.

¹⁰⁵ Saiful (38 tahun), Direktur operasional LAZNAS WIZ, *Wawancara*, kantor WIZ, Makassar, 23 September 2022.

2. Faktor Eksternal

Lingkungan Eksternal bisa dikatakan sebagai komponen-komponen atau variabel lingkungan yang berada atau berasal dari luar organisasi/perusahaan. Komponen tersebut cenderung berada di luar jangkauan organisasi, artinya organisasi/perusahaan tidak bisa melakukan intervensi terhadap komponen-komponen tersebut. Komponen itu lebih cenderung diperlukan sebagai sesuatu yang *given* atau sesuatu yang mau tidak mau harus diterima, tinggal bagaimana organisasi berkompromi atau menyasiasi komponen-komponen tersebut.¹⁰⁶

Adapun *opportunity* (peluang) dan *threat* (ancaman) dalam dalam implementasi konsep *ta'awun* pada Wahdah Inspirasi Zakat adalah sebagai berikut:

a. *Opportunity* (peluang)

Potensi pengembangan kesejahteraan masyarakat memiliki peluang besar untuk dikembangkan dalam bentuk kedermawanan umat Islam melalui zakat, infak, shadaqah, dan wakaf. Hasil survei menunjukkan bahwa hampir semua masyarakat Muslim Indonesia (99 %) pernah berderma. Sejalan dengan semangat kedermawanan umat Islam, bentuk ZISWAF apabila dikelola secara produktif, akan mampu menjalankan fungsi yang maksimal, seperti penyediaan sarana umum, pemberdayaan ekonomi, dan sebagainya.¹⁰⁷ Hal ini tentu menjadi peluang bagi suatu organisasi dalam menjalankan prgram-program kesejahteraan yang telah mereka susun, kedermawanan masyakat muslim dapat dijadikan sebagai suatu peluang dalam mengumpulkan dana yang kemudian akan disalurkan dalam bentuk bantuan produktif maupun knonsumtif. Abdul Farid saat ditemui dalam sebuah wawancara mengungkapkan:

¹⁰⁶Crown Dirgantoro, *Manajemen Stratejik: Konsep, Kasus, dan Implementasi* (Jakarta: PT Gramedia, 2004), h. 40.

¹⁰⁷ Abdurrohman Kasdi, *Filantropi Islam Untuk Pemberdayaan Ekonomi Umat (Model Pemberdayaan ZISWAF di BMT Se-Kabupaten Demak)*. IQTISHADIA, 9, No. 2, 2016. h. 243

“Sebenarnya peluang mensejahterahkan masyarakat melalui bantu-bantuan hasil dari pengumpulan zakat, wakaf sedekah, serta infaq itu sudah mampu menolong masyarakat yang kekurangan secara ekonomi, namun sayangnya belum maksimal dikelola karena beberapa kendala, jadi meskipun kami ada program penyaluran namun belum merata, namun kami sebisa mungkin untuk terus mengupayakan agar suatu saat nanti semuanya dapat mencapai taraf yang adil”¹⁰⁸

Zulkarnain menambahkan bahwa; “peluang bagi organisasi itu banyak, termasuk peluang dalam mengumpulkan zakat dan berbagai bantuan lainnya, karena di Indonesia itukan mayoritas Islam.”¹⁰⁹

Indonesia yang merupakan negara mayoritas Muslim seharusnya dapat memaksimalkan potensi Ziswaf. Sementara itu dalam Islam tradisi memberi dalam bentuk Ziswaf, basis filosofisnya adalah kewajiban untuk mewujudkan keadilan sosial di muka bumi. pemberian karitas (*charity*) yang dilakukan baik oleh lembaga maupun komunitas dengan tujuan meningkatkan kesejahteraan masyarakat.¹¹⁰ Zakat Infak, Sedekah dan wakaf merupakan suatu dimensi, dimana pemanfaatannya telah diatur dengan baik dalam Al-Quran dan Hadist. Dimana Instrumen Ziswaf disamping membina hubungan antara hamba dan Allah SWT, juga akan menjembatani kasih sayang antara sesama manusia yang dapat mewujudkan slogan bahwa umat muslim bersaudara, saling tolong menolong antara yang kuat dengan yang lemah atau yang kaya dengan yang miskin dalam tatanan kehidupan.

Ziswaf merupakan ibadah yang mengandung dua dimensi, yaitu *hablummina Allah* atau dimensi vertikal dan dimensi horizontal atau *hablum minannas*. Dimana zakat, sebagai salah satu komponen Ziswaf merupakan kewajiban bagi seorang muslim yang dianggap mampu menurut kriteria Islam untuk mengeluarkan antara

¹⁰⁸ Abdul Farid (24 tahun), Pendamping Program, *Wawancara*, kantor WIZ, Makassar, 23 September 2022.

¹⁰⁹ Zulkarnain (26 tahun), Manajer SDM, Kelembagaan dan Pengembangan, *Wawancara*, kantor WIZ, Makassar, 23 September 2022.

¹¹⁰ Mintarti Ariani, *Potensi Filantropi Islam Dalam Kesejahteraan Masyarakat Indonesia*, Jurnal Ekonomi dan Bisnis 19, No. 2, 2015. h. 104

2,5%-20% dari proporsi hartanya untuk disalurkan kepada yang berkekurangan secara finansial. Pada dimensi vertical, ketika Ziswaf ditunaikan sesuai tuntunan syariat maka akan meningkatkan kualitas iman, membersihkan dan menyucikan jiwa dan mengembangkan serta memberkahkan harta yang dimiliki. Pada dimensi Horizontal atau hablum minannas, Ziswaf akan memberi efek pada pemerataan kesejahteraan masyarakat dan perputaran perekonomian.¹¹¹ Salah satu cara untuk mensejahterakan masyarakat yaitu dengan pemberdayaan ekonomi melalui penyaluran dana zakat, wakaf, infak dan sedekah secara adil dan merata.

Pemberdayaan ekonomi dapat menghasilkan suatu kesejahteraan, dimana kesejahteraan merupakan idaman setiap orang dan setiap negara. kondisi kehidupan bermasyarakat dan bernegara yang sejahtera menjadi sesuatu yang diidealkan.¹¹² Menurut Sumodiningrat, pemberdayaan masyarakat merupakan upaya untuk mendirikan masyarakat lewat perwujudan potensi kemampuan yang mereka miliki, hal ini berarti bahwa masyarakat diperdayakan untuk melihat dan memilih sesuatu yang bermanfaat bagi dirinya. Dengan memakai logika ini, dapat dikatakan bahwa masyarakat yang berdaya adalah masyarakat yang dapat memilih dan mempunyai kesempatan untuk mengadakan pilihan-pilihan.¹¹³

Menurut Samuel Paul memberdayakan ekonomi masyarakat membutuhkan partisipasi aktif dan kreatif. Menurutnya partisipasi aktif dan kreatif dinyatakan sebagai partisipasi yang mengacu pada sebuah proses aktif yang dengannya kelompok sasaran bisa mempengaruhi arah dan pelaksanaan proyek pembangunan

¹¹¹ Anna sardiana, *Implementasi Literasi...*h.172.

¹¹²Soetomo, *Kesejahteraan dan Upaya Mewujudkannya dalam Perspektif Masyarakat Lokal*,(Yogyakarta: Pustaka Pelajar, 2014)., h. 1.

¹¹³ Zubaedi, *Wacana Pengembangan Alternatif*, (Yogyakarta: Ar-Ruzz Media, 2007)., h.41-

ketimbang hanya semata-mata menerima pembagian proyek keuntungan.¹¹⁴ Pemberdayaan menunjuk pada kemampuan seseorang khususnya kelompok masyarakat lemah untuk memiliki akses terhadap sumber-sumber produktif yang memungkinkan mereka dapat meningkatkan pendapatannya dan memperoleh barang maupun jasa yang diperlukan serta berpartisipasi dalam proses pembangunan dan pengambilan keputusan yang mempengaruhi mereka.¹¹⁵

Konsep pemberdayaan memuat tiga komponen utama yaitu:

- 1) *Enabling*, pemberdayaan dengan menciptakan suasana atau iklim yang berkembang.
- 2) *Empowering*, pemberdayaan untuk memperkuat potensi ekonomi atau daya yang dimiliki masyarakat dalam rangka memperkuat potensi ini, upaya yang amat pokok adalah peningkatan taraf pendidikan, derajat kesehatan, serta akses terhadap sumber-sumber kemajuan ekonomi, seperti modal, teknologi, informasi, lapangan kerja dan pasar.
- 3) Pemberdayaan melalui pengembangan ekonomi rakyat dengan cara melindungi dan mencegah terjadinya persaingan yang tidak seimbang, serta menciptakan kebersamaan dan kemitraan antara yang sudah maju dengan yang belum berkembang.¹¹⁶

Berdasarkan pembahasan diatas bahwa peluang organisasi dalam mensejahterahkan masyarakat melalui pemberdayaan ekonomi adalah dengan penyaluran distribusi dana zakat, wakaf, sedekah, serta infak yang diperoleh dari masyarakat muslim. Organisasi mendapat peluang dalam mengumpulkan dan

¹¹⁴ Abdul Bashith, *Ekonomi Kemasyarakatan: Visi & Strategi Pemberdayaan Sektor Ekonomi Lemah*, (Malang: UIN Maliki Press, 2012). h.29

¹¹⁵ Murdani dkk, *Pengembangan Ekonomi Masyarakat Melalui Pemberdayaan Usaha Mikro Kecil dan Menengah (Studi di Kelurahan Kandri Kecamatan Gunungpati Kota Semarang)*, ABDIMAS, 23, No. 2, 2019. h. 154

¹¹⁶ Qi Mangku Bahjatulloh, *Pengembangan Pemberdayaan Ekonomi...*h. 482.

tersebut atas dasar kewajiban masyarakat dalam membayar zakat, dan kedermawaan masyarakat dalam memberikan bantuan dalam bentuk infak, sedekah maupun wakaf.

b. *Threat* (ancaman)

Dalam mengelola organisasi, seringkali pimpinan dan jajaran manajemen kurang memberikan perhatian terhadap kondisi eksternal organisasi tersebut, dan terlalu fokus terhadap kondisi internal. Akibatnya, strategi yang diterapkan kurang sesuai dengan kondisi lingkungan, dan justru berakibat pada kegagalan organisasi tersebut dalam mencapai tujuan. Selain itu, kurangnya wawasan yang dimiliki juga berpengaruh dalam menyikapi kondisi-kondisi eksternal, yang memiliki kecenderungan sulit untuk dikontrol, sehingga setiap pimpinan dan jajaran manajemen harus memahami faktor-faktor eksternal yang dapat berpengaruh terhadap organisasi.

Salah satu ajaran Islam dalam aktivitas ekonomi yakni secara tegas Islam melarang segala aktivitas ekonomi hanya dikuasai oleh selegelintir atau sekelompok orang, tetapi harus dilakukan secara kolektif untuk kesejahteraan bersama sehingga mampu mensejahterakan dan memberdayakan. Apalagi, ketidakberdayaan masyarakat biasanya diakibatkan oleh minimnya akses ekonomi terhadap berbagai sector.¹¹⁷ Untuk itu diperlukan penggunaan program pemberdayaan ekonomi masyarakat dalam struktur penyaluran dana serta Lembaga harus terorganisir memiliki kerapihan dalam strukturnya agar dapat bertahan untuk jangka waktu yang panjang. yang sebenarnya bukan terletak pada salah dan benar ataupun efektif dan tidak efektif, melainkan lebih pada skala prioritas program yang dibutuhkan oleh masyarakat.

¹¹⁷ Ahmad Syafiq, *Peningkatan Kesadaran Masyarakat Dalam Menunaikan Zakat, Infaq, Sedekah dan Waqaf (ZISWAF)*, Badan Pengawas Mahkamah Agung Republik Indonesia. h. 363.

Selanjutnya, manifestasi program pemberdayaan masyarakat belum mampu menyentuh akar kemiskinan dan ketidakberdayaan masyarakat, sehingga indikator keberhasilan praktik pemberdayaan masyarakat belum banyak terekspos. Bahkan kegiatan-kegiatan lembaga tersebut masih terkesan bersifat amal karitatif atau bahkan menyajikan bahasa dan ulasan tentang *empowerment* sehingga kemiskinan dan ketidakberdayaan masyarakat semakin bertambah. Hal ini biasanya terdapat pada ketidakmerataan pendistribusian bantuan, dan bantuan yang disalurkan lebih banyak hanya untuk konsumsi bukan untuk modal usaha, sehingga menjadikan sebagian masyarakat yang tidak mampu menjadi tidak mandiri. Hal ini didasarkan karena banyaknya angka kemiskinan sehingga pihak pengelola tidak terlalu maksimal dalam menyalurkan bantuan.

Salah satu kelemahan tersebut menjadi sebuah tantangan bagi pihak lembaga untuk lebih memaksimalkan usaha dalam penyaluran zakat dengan salah satu program bantuan modal usaha, bukan hanya penyaluran dalam bentuk konsumsi, namun hal tersebut tentunya membutuhkan modal yang besar, meskipun lembaga memiliki modal tetapi modal yang ada belum cukup untuk meratakan distribusi bantuan keseluruhan pelosok. Sehingga ini masih menjadi kelemahan bagi lembaga. Saiful saat ditemui mengatakan bahwa:

“Kami sebisa mungkin menyalurkan bantuan baik itu dalam bentuk bantuan langsung konsumsi maupun pemberian modal untuk membangun usaha, namun kami juga memiliki kendala dalam penyaluran karena terlalu banyak masyarakat kita yang memiliki kondisi ekonomi yang memprihatinkan, ini menjadi tantangan bagi lembaga bagaimana mewujudkan tujuan menjehaterahkan masyarakat dengan bantuan penyaluran zakat”.¹¹⁸

Abdul Farid juga menambahkan bahwa:

Setiap program yang bentuk dengan tujuan baik, dengan tujuan mensejahterahkan, membantu masyarakat, namun jelas kami masih banyak kurangnya, belum mampu membantu semuanya dalam waktu yang bersamaan, jadi bertahap *in syaa Allah* namun pasti, semoga Allah mudahkan

¹¹⁸ Saiful (38 tahun), Direktur operasional LAZNAS WIZ, *Wawancara*, kantor WIZ, Makassar, 07 Desember 2022.

kami semua, dan utamanya lembaga dalam mensejahterahkan masyarakat dengan penyaluran zakat bagi mereka yang memang masuk kategori berhak mendapatkan bantuan tersebut, hal ini terkait dengan pemberdayaan masyarakat yang perlahan dilakukan untuk mewujudkan semua tujuan organisasi yaitu masyarakat sejahtera, namun semuanya secara bertahap perlahan namun pasti.¹¹⁹

Pemberdayaan ekonomi harus dilakukan secara bertahap dan menyesuaikan dengan kemampuan masyarakat. Sehingga pada akhirnya pemberdayaan ekonomi dapat meningkatkan kualitas hidup dan kapasitas sosial masyarakat. Masyarakat akan memiliki kemandirian, kemampuan mobilisasi sosial dan akses sumberdaya ekonomi. Otomatis bila kondisi itu semua tercapai maka kesejahteraan dan tingkat ekonomi masyarakat akan baik, tingkat ekonomi masyarakat yang baik akan membuat stabilitas sosial terjaga.

Pemberdayaan di bidang ekonomi khususnya pada WIZ harus dilaksanakan secara optimal dan terarah agar dapat memperbaiki keadaan ekonomi sekaligus mampu mengangkat kondisi ekonomi masyarakat yang kurang mendapat keberuntungan. Dengan memberikan kewenangan dan kekuatan kepada masyarakat untuk mengakses sumber daya ekonomi mereka agar dapat memenuhi kebutuhan dasar mereka secara mandiri. Pemberdayaan ekonomi masyarakat disini merupakan upaya untuk mendorong perubahan structural masyarakat dengan memperkuat kedudukan serta peran ekonomi masyarakat dalam perekonomian. Masyarakat memiliki hak untuk menentukan pilihan apa saja yang hendak ia lakukan untuk mengembangkan diri dan memutuskan pilihannya. Jika hal tersebut erat kaitannya dengan permasalahan umat Islam dalam kehidupan modern. Dimensi yang harus diisi dan dimaknai dalam menjaga keseimbangan hidup, serta memberikan ketegasan dalam pilihan dalam melakukan kuasa dan mengontrol individu atau komunitas tertentu.

¹¹⁹ Abdul Farid (24 tahun), Pendamping Program, wawancara, kantor WIZ, Makassar, 23 September 2022.

Dengan demikian, maksud dari pemberdayaan ekonomi masyarakat adalah suatu upaya untuk membangun daya masyarakat dalam perekonomian khususnya dengan mendorong, memotivasi, dan menggali potensi yang dimiliki sehingga kondisi akan berubah dari yang tidak berdaya menjadi berdaya dengan perwujudan tindakan yang nyata untuk meningkatkan harkat dan martabat dari sisi ekonomi dan melepaskan diri dari kemiskinan dan keterbelakangan untuk kesejahteraan umat.

Strategi pemberdayaan masyarakat yang dapat dilakukan dalam melakukan pemberdayaan masyarakat, khususnya melalui pelatihan dan advokasi terhadap masyarakat miskin. Motivasi setiap keluarga harus dapat memahami nilai kebersamaan, interaksi sosial dan kekuasaan melalui pemahaman akan haknya sebagai warga negara dan anggota masyarakat. Karena itu, setiap rumah tangga perlu didorong untuk membentuk kelompok yang merupakan mekanisme kelembagaan penting untuk mengorganisir dan melaksanakan kegiatan pengembangan masyarakat. Kelompok ini kemudian dimotivasi untuk terlibat dalam kegiatan peningkatan pendapatan dengan menggunakan sumber-sumber dan kemampuan-kemampuan mereka sendiri.

Berikutnya yang menjadi ancaman bagi organisasi dalam pengumpulan dan pengelolaan wakaf atau zakat adalah ketidakjelasan undang-undang yang mengatur tentang pengelolaan dan pendistribusian zakat. Hal ini diungkapkan sendiri oleh Saiful bahwa:

Regulasi dari pemerintah peraturan lembaga zakat di Indonesia karena kayak sekarang kita masih tanda tanya yah. Apalagi mengelola uang itu kita sebagian dipenjara sebagian di sebelah. jadi butuh penguatan jelas dari pemerintah terkait masalah regulasi pengelolaan lembaga zakat di Indonesia karena saat sekarang ini kita juga mau jalan nanti khawatirnya kayak ACT (Aksi Cepat Tanggap) kan *dawn*. Kita mau jalan itu undang-undang banyak aturannya mengikat tidak boleh inilah tidak boleh itulah apa yang terjadi sejak adanya kasus ACT lembaga lain itu menjadi setengah melangkah kita mau maju terhambat oleh undang-undang PPATK, Jadi kita butuh penguatan dari pemerintah masalah regulasi itu diperjelas supaya kami itu, Ini porsi kami, ini porsi lembaga sosial kami bedakan lembaga zakat dan lembaga sosial kami beda beda aturan beda Juga aturannya, kalau ACT itu Lembaga sosial

Kalau kami itu lembaga zakat Karena beda badannya kami dari Kementerian Agama mereka dari Kementerian Sosial. Karena kenapa? kalau gitu tidak jelas kami juga tidak akan mau melangkah karena khawatir Kalau kami melangkah akan dicarikan permasalahan itu hambatannya atau ancaman yang sering terjadi secara umum adapun yang lain itu mengikut.¹²⁰

Zulkarnain juga menambahkan bahwa:

Dukungan pemerintah Pemerintah untuk sekarang ini hanya membuat regulasi terkait administrasi di lembaga zakat. Padahal yang dilakukan oleh lembaga zakat tidak hanya sekedar regulasi. Tetapi juga pengawasan terhadap muzakki yang sudah wajib untuk mengeluarkan zakat tetapi belum mengeluarkan zakatnya.¹²¹

Bentuk dukungan yang lain seperti pemerintah memberikan bantuan untuk memperkenalkan kepada masyarakat bahwa ada Lembaga kemanusiaan swasta. Karena pemerintah memiliki kekuatan tersendiri yang bisa mengarahkan masyarakat untuk mengeluarkan Sebagian hartanya untuk orang lain yang membutuhkan, kemudian pemerintah juga perlu untuk memberikan edukasi kepada masyarakat tentang Lembaga kemanusiaan yang memang sudah terdaftar, karena setelah terjadinya kasus Aksi Cepat Tanggap (ACT) stigma masyarakat terhadap Lembaga kemanusiaan semakin menurun, sehingga membutuhkan bantuan dari pemerintah untuk memberikan pemahaman pada masyarakat bahwa masih banyak Lembaga kemanusiaan yang terpercaya baik itu Lembaga negeri ataupun lembaga swasta. Hal ini diungkapkan oleh Saiful bahwa:

Pernah kita minta ke pemerintah kalau bisa pemerintah memberikan semacam ruang yah di beberapa titik informasi kepada masyarakat bahwa ada LAZ resmi yang dimana masyarakat itu bisa menyalurkan donasinya disitu. Kemudian berikutnya edukasi kepada masyarakat untuk bisa diberikan edukasi karena sejak kasusnya ACT (Aksi Cepat Tanggap) itu kan stigmanya keras yah Sebagian, maksudnya ada Sebagian yang tidak mau berdonasi gara-gara kasusnya ACT dan dipukul rata semua, kita sama semua.¹²²

¹²⁰ Saiful (38 tahun), Direktur operasional LAZNAS WIZ, *Wawancara*, kantor WIZ, Makassar, 23 September 2022.

¹²¹ Zulkarnain (26 tahun), Manajer SDM, Kelembagaan dan Pengembangan, *Wawancara*, kantor WIZ, Makassar, 23 September 2022.

¹²² Saiful (38 tahun), Direktur operasional LAZNAS WIZ, *Wawancara*, kantor WIZ, Makassar, 23 September 2022.

Dukungan pemerintah yang juga menjadi harapan Wahdah Inspirasi Zakat adalah mengambil momen untuk kerja sama antar sesama Lembaga kemanusiaan untuk membuat program desa berdaya. Desa berdaya ini merupakan program pemerintah khususnya pemerintah kota Makassar. Hal ini dikatakan oleh Saiful, bawah:

Kami harap pemerintah untuk mengambil satu momen untuk program kolaborasi, pemerintah memberikan ruang BAZ dan LAZ berkolaborasi untuk program desa berdaya, itu yang penting. Sekarang kalau kota berdaya kan nda (tidak) mesti. Desa berdaya, karena itu programnya pemerintah, apalagi kalau programnya pak Gubernur sekarang yang mana semua des aitu bisa berkembang semuanya. Caranya dengan bekerja sama dengan Lembaga swasta Yayasan termasuk Lembaga zakat.¹²³

Kemudian terkait dengan pemahaman masyarakat terhadap pentingnya Ta'awun juga sangat penting. Namun, karena kota Makassar adalah kota mayoritas Islam yang dimana Islam sangat menganjurkan para penganutnya untuk saling tolong-menolong sehingga bisa dikatakan bahwa Sebagian besarnya paham akan pentingnya ta'awun tersebut. Hanya saja, jika *ta'awun* tersebut dipandang pada sisi pemberdayaan ekonominya maka ini yang perlu digaris bawahi. Pemahaman terhadap infaq dan sedekah kebanyakan sudah sangat paham bahkan tidak perlu lagi kita untuk menjelaskannya, namun jika itu berkaitan dengan zakat mal maka ini yang sebenarnya membutuhkan banyak penjelasan terhadap masyarakat yang beragama Islam. Kebanyakan yang sudah faham terhadap zakat mal hanya kaum milenial, namun yang lain masih perlu penjelasan detail. Khusus untuk zakat fitrah mereka kebanyakan tidak perlu lagi dijelaskan, karena memang para *da'I* selalu menyampaikannya di atas mimbar, terutama pada sepuluh terakhir di bulan Ramadhan. Berkenaan dengan pemahaman masyarakat terhadap Zakat, infaq, dan sedekah ini diungkapkan oleh Saiful dalam sebuah wawancara bahwa:

¹²³ Saiful (38 tahun), Direktur operasional LAZNAS WIZ, *Wawancara*, kantor WIZ, Makassar, 23 September 2022.

Yang datang ke kami ada yang sudah faham bagaimana perhitungan zakat dan ada juga masih perlu untuk dihitung zakat hartanya. Kebanyakan itu adalah pegawai negeri yang sudah paham, juga para pengusaha. Adapun infaq dan sedekahnya kebanyakannya tidak perlu lagi kami jelaskan.¹²⁴

Kemudian yang berikutnya itu berkaitan dengan penyakit yang menimpa seluruh dunia yaitu covid-19. Covid-19 memiliki dampak yang signifikan terhadap social dan ekonomi, dimana terjadi penurunan drastis terhadap pendapatan perkapita. Adanya covid-19 ini menjadikan beberapa perusahaan mengambil tindakan berupa efisiensi pegawai yaitu pemutusan hubungan kerja (PHK) massal kariawan.

Hal ini terjadi karena terjadi penurunan profit yang terlalu signifikan. Karena dampak covid-19 ini berdampak pada ekonomi sehingga ini juga berdampak besar terhadap Lembaga kemanusiaan, dimana beberapa donator berhenti untuk menyalurkan donasinya pada Lembaga kemanusiaan. Termasuk Wahdah Inspirasi Zakat juga terjadi pengurangan yang signifikan terhadap dana yang terkumpul jika dibandingkan dengan sebelum terjadinya covid-19. Hal ini diungkapkan oleh Saiful bahwa:

Covid-19 berdampak pada WIZ. Dampaknya karena para muhsinin berdampak pada tingkat perekonomiannya, mau tidak mau itu berdampak juga pada donasinya. Sekalipun pandemic ada Sebagian juga yang tidak berdampak, tergantung yah kelas donator yang bagaimana? Karena ada juga donator yang tidak berdampak dengan pandemi. Secara umum terkait masalah penerimaan atau pemasukan dari donasi itu berdampak, kalau dari segi grafik sampai lima puluh persen.¹²⁵

Pada dasarnya, faktor eksternal dilakukan untuk menganalisis Peluang (*Opportunity*) dan Ancaman (*Threat*). Kedua elemen tersebut memiliki karakteristik yang berbeda, namun setiap pimpinan organisasi harus memahami secara mendalam kedua elemen tersebut, baik secara teori maupun kondisi

¹²⁴ Saiful (38 tahun), Direktur operasional LAZNAS WIZ, *Wawancara*, kantor WIZ, Makassar, 23 September 2022.

¹²⁵ Saiful (38 tahun), Direktur operasional LAZNAS WIZ, *Wawancara*, kantor WIZ, Makassar, 23 September 2022.

realitasnya di lapangan. Opportunity atau peluang merupakan suatu kondisi yang terjadi di luar perusahaan. Peluang tersebut dapat dimanfaatkan oleh organisasi dalam mewujudkan tujuannya, contohnya: kebijakan pemerintah membuka peluang investasi asing. Sedangkan Threat atau ancaman merupakan kondisi eksternal organisasi yang dapat berdampak dan menjadi penghambat terwujudnya tujuan organisasi, contohnya: resesi global dan tingkat inflasi yang tinggi.

Dalam melakukan analisis terhadap faktor eksternal, pimpinan organisasi dapat menggunakan dua model analisis, yaitu analisis makro dan analisis industri. Keduanya memiliki karakteristik yang berbeda dalam melihat fenomena eksternal yang terjadi.

Demikianlah analisis SWOT pada implementasi konsep *ta'awun* pada Wahdah Inspirasi Zakat dalam mengentas kemiskinan di kota Makassar, untuk lebih jelasnya dan lebih mudahnya untuk dipahami maka dapat dibuatkan tabel hasil analisis SWOT pada implementasi konsep *ta'awun* pada Wahdah Inspirasi Zakat dalam mengentas kemiskinan di kota Makassar sebagai berikut:

UNIVERSITAS ISLAM NEGERI

Tabel 4.6

Matriks Analisis SWOT Internal dan Eksternal Wahdah Inspirasi Zakat

INTERNAL	EKSTERNAL
<p>STRENGTH (KEKUATAN)</p> <ol style="list-style-type: none"> 1. Memiliki badan hukum yang jelas. 2. Musyawarah dijalankan secara terstruktur 3. Menyalurkan zakat, infaq, dan sedekah secara terprogram 4. Sudah memiliki program produktif 	<p>OPPORTUNITY (PELUANG)</p> <ol style="list-style-type: none"> 1. Masyarakat kota Makassar mayoritas beragama Islam 2. Potensi Muzakki dan Muhsinin sangat besar.

<i>WEAKNESSES (KELEMAHAN)</i>	<i>THREAT (ANCAMAN)</i>
<ol style="list-style-type: none"> 1. SDM yang masih kurang memadai 2. Target penerimaan ZIS selalu tidak terpenuhi 3. Belum memiliki infrastuktur berupa Gedung kantor 	<ol style="list-style-type: none"> 1. Tingginya angka kemiskinan 2. Dampak pandemic. 3. Kurangnya pemahaman masyarakat tentang zakat. 4. Tekanan dari pemerintah. 5. komunikasi antara wiz dengan Masyarakat masih perlu diperkuat, dikarenakan terkadang adanya perjanjian diawal yang sudah disepakati namun dikemudian hari itu dilanggar.

Sumber: hasil olah data wawancara observasi

Metode berikutnya adalah dengan menemukan solusi dari faktor-faktor tersebut. Secara garis besar, analisis SWOT memungkinkan lembaga mengetahui faktor eksternal dan internal yang ada. Dari keduanya, lembaga akan memperoleh empat kelompok alternatif strategi. Untuk lebih detailnya akan dijelaskan sebagai berikut:

1. Strategi SO (Strength-Opportunities)

Lembaga perlu menggunakan kekuatan yang ada untuk memanfaatkan peluang semaksimal mungkin. Adapun analisis Strategi SO (Strength-Opportunities) pada Wahdah Inspirasi Zakat adalah sebagai berikut:

- a. Memanfaatkan legalitas badan hukum WIZ sebagai pematik untuk meningkatkan kepercayaan para Muzakki dan Muhsinin
- b. Kewajiban membayar zakat di Indonesia berpotensi mengumpulkan zakat sebanyak-banyaknya karena Indonesia memiliki masyarakat yang Mayoritas Muslim.s

2. Strategi ST (Strength-Threath)

Lembaga menggunakan kekuatannya untuk mengantisipasi ancaman yang datang. Adapun analisis Strategi ST (Strength-Threath) pada Wahdah Inspirasi Zakat adalah sebagai berikut:

- a. Memanfaatkan program-program yang terstruktur khususnya pada program pemberdayaan untuk mengurangi tingkat kemiskinan di kota Makassar
- b. Melakukan kerjasama dengan pemerintah untuk meningkatkan pemahaman masyarakat tentang zakat

3. Strategi WO (Weakness-Opportunities)

Lembaga berusaha mengurangi atau meminimalisir kelemahan agar mampu menangkap peluang sebanyak mungkin. Adapun analisis Strategi WO (Weakness-Opportunities) pada Wahdah Inspirasi Zakat adalah sebagai berikut:

- a. Wahdah Inspirasi Zakat perlu memanfaatkan sebaik mungkin potensi Muzakki dan Muhsinin di kota Makassar agar target penerimaan ZIS dapat tercapai
- b. Memanfaatkan masyarakat kota Makassar yang mayoritas Islam dalam pengadaan infrastruktur WIZ khususnya berupa gedung kantor sendiri.

4. Strategi WT (Weakness-Threath)

Lembaga harus mengurangi kelemahan yang dimiliki sekaligus menghindari ancaman yang ada. Adapun analisis Strategi WT (Weakness-Threath) pada Wahdah Inspirasi Zakat adalah sebagai berikut:

- a. Wahdah Inspirasi Zakat perlu memfasilitasi peningkatan kinerja SDM sesuai dengan bidangnya masing-masing.
- b. Wahdah Inspirasi Zakat perlu untuk memperbanyak kerjasama dari berbagai pihak untuk meningkatkan Muzakki dan Muhsinin
- c. Penguatan kebijakan dari pemerintah tentang kewajiban zakat.
- d. Wahdah Inspirasi Zakat perlu untuk memaksimalkan penyaluran bantuan kepada masyarakat kota Makassar terutama selama pandemic.

- e. Wahdah Inspirasi Zakat perlu untuk membuat rancangan alokasi dana khususnya pada pengadaan gedung kantor sendiri
- f. Wahdah Inspirasi Zakat perlu melakukan kolaborasi program dengan pemerintah setempat untuk membantu masyarakat kurang mampu di kota Makassar.
- g. Perlu adanya pembinaan khusus dari pemerintah terhadap lembaga swasta seperti Wahdah Inspirasi Zakat untuk meningkatkan profesionalisme sehingga dana ZIS dapat dikelola jauh lebih baik lagi.
- h. Wahdah Inspirasi Zakat perlu bekerjasama untuk melakukan sosialisasi kepada masyarakat untuk meningkatkan kesadaran dan pemahaman masyarakat tentang zakat.
- i. Wahdah Inspirasi Zakat perlu memperkuat komunikasi dan perjanjian diawal agar tidak terjadi kesalah pahaman.

Demikian hasil analisis strategi SWOT, untuk lebih jelasnya dan lebih mudahnya untuk dipahami maka dapat dibuatkan tabel hasil analisis strategi SWOT pada implementasi konsep *ta'awun* bagi Wahdah Inspirasi Zakat dalam mengentas kemiskinan di kota Makassar sebagai berikut:

Tabel 4.7

Matriks Analisis Strategi SO, ST, WO, dan WT Wahdah Inspirasi Zakat

Strategi (SO)	Strategi (ST)
<ol style="list-style-type: none"> 1. Memanfaatkan legalitas badan hukum WIZ sebagai pemikat untuk meningkatkan kepercayaan para Muzakki dan Muhsinin 2. Kewajiban membayar zakat di Indonesia berpeluang mengumpulkan zakat sebanyak-banyaknya karena Indonesia memiliki masyarakat yang Mayoritas Muslim. 	<ol style="list-style-type: none"> 1. Memanfaatkan program-program yang terstruktur khususnya pada program pemberdayaan untuk mengurangi tingkat kemiskinan di kota Makassar 2. Melakukan kerjasama dengan pemerintah untuk meningkatkan pemahaman masyarakat tentang zakat

Strategi (WO)	Strategi (WT)
<ol style="list-style-type: none"> 1. Memanfaatkan program-program yang terstruktur khususnya pada program pemberdayaan untuk mengurangi tingkat kemiskinan di kota Makassar 2. Melakukan kerjasama dengan pemerintah untuk meningkatkan pemahaman masyarakat tentang zakat 	<ol style="list-style-type: none"> 1. Wahdah Inspirasi Zakat perlu memfasilitasi peningkatan kinerja SDM sesuai dengan bidangnya masing-masing. 2. Wahdah Inspirasi Zakat perlu untuk memperbanyak kerjasama dari berbagai pihak untuk meningkatkan Muzakki dan Muhsinin 3. Penguatan kebijakan dari pemerintah tentang kewajiban zakat. 4. Wahdah Inspirasi Zakat perlu untuk memaksimalkan penyaluran bantuan kepada masyarakat kota Makassar terutama selama pandemic. 5. Wahdah Inspirasi Zakat perlu untuk membuat rancangan alokasi dana khususnya pada pengadaan gedung kantor sendiri 6. Wahdah Inspirasi Zakat perlu melakukan kolaborasi program dengan pemerintah setempat untuk membantu masyarakat kurang mampu di kota Makassar. 7. Perlu adanya pembinaan khusus dari pemerintah terhadap lembaga swasta seperti Wahdah Inspirasi Zakat untuk meningkatkan profesionalisme sehingga dana ZIS dapat dikelola jauh lebih baik lagi. 8. Wahdah Inspirasi Zakat perlu bekerjasama untuk melakukan sosialisasi kepada masyarakat untuk meningkatkan kesadaran dan pemahaman masyarakat tentang zakat. 9. Wahdah Inspirasi Zakat perlu memperkuat komunikasi dan perjanjian diawal agar tidak terjadi kesalah pahaman.

Sumber: Hasil analisis data matriks SWOT menjadi data analisis strategi SWOT

BAB V

PENUTUP

A. Kesimpulan

1. Wahdah Inspirasi Zakat menjadi fasilitator atau penghubung bagi masyarakat yang mampu untuk berderma menolong orang yang membutuhkan bantuan terutama yang berkaitan dengan ekonomi, sehingga dengan demikian konsep *ta'āwun* dapat tercapai. Wahdah Inspirasi Zakat (WIZ) dalam menghimpun dana ZIS kebanyakannya berasal dari dana sosial (Infaq dan sedekah). Target penghimpunan dana ZIS mulai tahun 2020-2021 tidak dapat tercapai disebabkan karena musibah yang mendunia yaitu COVID-19. Wahdah Inspirasi Zakat mengimplementasikan konsep *ta'āwun* melalui program-program yang sudah dibuat. WIZ memiliki beberapa program, adapun program-program tersebut adalah; Berkah hidayah (dakwah), Berkah juara (pendidikan), Berkah mandiri (ekonomi), Berkah sehat (kesehatan), dan Berkah peduli (lingkungan dan kebencanaan). Penyaluran dana ZIS oleh Wahdah Inspirasi Zakat kebanyakannya pada program dakwah dan program kemanusiaan.
2. Faktor pendukung dan penghambat dalam menerapkan konsep *ta'āwun* bagi Wahdah Inspirasi Zakat dalam mengentas kemiskinan di kota Makassar adalah sebagai berikut:
 - a. Faktor pendukung dalam menerapkan konsep *ta'āwun* bagi Wahdah Inspirasi Zakat dibagi menjadi dua faktor. Pertama, faktor internal; Wahdah Inspirasi Zakat memiliki izin legalitas resmi Lembaga Amil Zakat Nasional (LASNAS) Wahdah Islamiyah yang terbit dari Kementerian Agama Pusat berdasar SK Kementerian Agama RI, No. 511/2019, Wahdah Islamiyah yang membawahi Wahdah Inspirasi Zakat juga selain memiliki legalitas dari akta notaris,

Wahdah Islamiyah juga memiliki izin dari Kemenhum HAM dan Kemendak sebagai Ormas Islam dalam Negri begitupun, musyawarah dijalankan secara terstruktur, menyalurkan Zakat infaq, dan sedekah secara terprogram, serta sudah memiliki program produktif. Kedua, faktor eksternal; Masyarakat kota Makassar mayoritas beragama Islam dan potensi Muzakki dan Muhsinin sangat besar.

- b. Faktor penghambat dalam menerapkan konsep *ta'āwun* bagi Wahdah Inspirsasi Zakat dibagi menjadi dua faktor. Pertama, faktor internal; SDM yang masih kurang memadai, dan Infrastruktur WIZ berupa gedung kantor masih status menyewa. Kedua, Faktor eksternal; Tingginya angka kemiskinan, adanya dampak pandemic, kurangnya pemahaman masyarakat tentang zakat, dan komunikasi antara WIZ dengan masyarakat masih perlu diperkuat, dikarenakan terkadang adanya perjanjian diawal yang sudah disepakati namun dikemudian hari itu dilanggar.

B. Implikasi

1. Perlu adanya dukungan dari pemerintah berupa sosialisasi kepada masyarakat bahwa masih banyak Lembaga Kemanusiaan yang terpercaya baik itu Lembaga Milik Pemerintah atau-pun lembaga swasta untuk meminimalisir paradigma buruk dari masyarakat terkait dengan kasus Lembaga kemanusiaan yang sebelumnya memiliki citra buruk.
2. Pemerintah perlu melakukan kolaborasi program pemberdayaan bersama dengan Lembaga swasta.
3. Perlu adanya pembinaan khusus dari pemerintah terhadap Lembaga swasta untuk meningkatkan profesionalisme sehingga dana zakat, infaq, dan sedekah dapat dikelola jauh lebih baik lagi.

4. Wahdah Inspirasi Zakat perlu untuk berusaha agar dapat menghadapi tantangan dan hambatan dalam menerapkan konsep *ta'āwun* pada masyarakat khususnya di kota Makassar.

Sesungguhnya kesempurnaan itu hanya milik Allah swt. semata. Tulisan ini hanyalah setitik pengetahuan dari cakrawala keilmuan Islam atau mungkin lebih kepengantar awal untuk menyelami lautan wawasan dan Mutiara pengetahuan serta intan kearifan yang terdapat di dalamnya.



DAFTAR PUSTAKA

- Abbusalam, Aam "Teori Sosiologi Islam (kajian sosiologi terhadap konsep-konsep sosiologi dalam Alquran Al-Karim)" Jurnal Pendidikan Agama Islam Ta'lim. Vol. 12. No.1(2014).
- Abdullah, Boedi dan Beni Ahmad Saebani, *Metode Penelitian Ekonomi Islam* (Muamalah).
- Abdussalam, Aam "Teori Sosiologi Islam (Kajian Sosiologi terhadap konsep-konsep sosiologi dalam Al-Quran Al-Karim)", Jurnal Pendidikan agama Islam – taklim, Vol. 12 no. 1 (2014).
- Abidin, *Danial Zainal*. Al-Qur'an for Life Excellence. Jakarta: Hikmah, 2007.
- Ad-Dimasyqi, Ibnu *Katsir*. *Tafsir Ibnu Katsir*, Jilid VI. Cet. II, Bogor: Pustaka Imam asy-Syafi'i, 2003.
- Adimihardja, Kusnaka dan Harry Hikmat, *Participatory Research Appraisal dalam Pelaksanaan Pengabdian Kepada Masyarakat*. Bandung: Humaniora Utama Press (HUP) 2001. diakses Tanggal 25 September 2022.
- Adisasmita, R. *Pembangunan Pedesaan dan Perkotaan*, Yogyakarta: Graha Ilmu, 2006.
- al-Athasy, *Muhammad*. *Hikmah Dibalik Kemiskinan*. Jakarta: Qisthi Press, 2011.
- al-Bugha, Musthafa dan Muhyiddin Mistu, *Al-Wafi: Syarah Hadits Arba'in Imam Nawawi*. Jakarta: Pustaka Al-Kautsar, 2002.
- Algasi, Diko, "Evaluasi Strategi Kebijakan Program Penanggulangan Kemiskinan Daerah Kota Metro (Studi Kasus di Kecamatan Metro Utara)", Jurnal Simplex, Vol. 2 no. 3 (2019).
- al-Hawary, al-Sayyid Mahmud al-Hawary, *al-Idārah al-Ushul wa usus al-Ilmiyah*, Cet III, Kairo: Dār al-Kutub, 1976.
- al-Jak'fi, Muhammad bin Isma'il abu "abdullah Bukhāri, tahqiq: Mustofa, *al-Jāmi saḥih al-Muhtasar*, (Dar ibnu Kaṣīr, Bairut. Cetakan ke3, 1407-1987). Juz 6, Hadits 2312.
- Almahmudi, Nufi Mu'tamar. Konsep Kesejahteraan Dan Implementasinya Dalam Perspektif Hukum Islam Pascasarjana IAIN Purwokerto, Jurnal Khuluqiyya, Vol. I. No. 2, (2019). jurnal.staialhikmahdua.ac.id/index.php/staia/article/download/35/28. (26 Februari 2022).
- Almahmudi, Nufi Mu'tamar. Konsep Kesejahteraan Dan Implementasinya Dalam Perspektif Hukum Islam Pascasarjana IAIN Purwokerto, Jurnal Khuluqiyya, Vol. I. No. 2, (2019). jurnal.staialhikmahdua.ac.id/index.php/staia/article/download/35/28. (26 Februari 2022).
- al-Sya'rawi, Muhammad Mutawalli. *Tafsir Al-Sya'rawi*. Penyusun: Muhammad Al-Sinrawi dan Abdul Warits. (Jil. 18, Mesir. Penerbit Akhbar al Yawm, 1991).
- Amiruddin dan Zainal Asikin, *Pengantar Metode Penelitian Hukum*, Cet.II; Jakarta: Rajawali pers, 2004.
- Antonio, Muhammad Syafi'i. *Bank Syari'ah Dari Teori Ke Praktik*. Jakarta: Gema Insan, 2001.
- Ariani, Mintarti, *Potensi Filantropi Islam Dalam Kesejahteraan Masyarakat Indonesia*, Jurnal Ekonomi dan Bisnis 19, No. 2, 2015.
- Badan Pusat Statistik Kota Makassar, *Kota Makassar dalam Angka Makassar Municipality in Figures 2022*. Makassar: BPS Kota Makassar, 2022.

- Badan Pusat Statistik Kota Makassar, *Statistik Kesejahteraan Rakyat Kota Makassar Tahun 2019*. Makassar: BPS Kota Makassar, 2019.
- Badan Pusat Statistik, *Statistik Indonesia: Statistical Year Book of Indonesia 2022*. Jakarta: Badan Pusat Statistik, 2022.
- Bashith, Abdul, *Ekonomi Masyarakat: Visi & Strategi Pemberdayaan Sektor Ekonomi Lemah*, Malang: UIN Maliki Press, 2012.
- Bhinandi, Ardito. *Penanggulangan kemiskinan & Pemberdayaan Masyarakat (Studi Kasus Daerah Istimewa Yogyakarta)*. Yogyakarta: CV Budi Utama, 2017.
- Departemen Agama RI, Al-Qur'an dan Terjemahan, Bandung: PT. Syamil Cipta Media, 2007.
- Dirgantoro, Crown, *Manajemen Strategik: Konsep, Kasus, dan Implementasi*. Jakarta: PT Gramedia, 2004.
- Esmara, Hendra. *Teori Ekonomi dan Kebijakan Pembangunan Kumpulan Esei untuk Menghormati Sumitro Djojohadikusumo*. Jakarta: PT Gramedia. 1987.
- Fadilah, Nur. Konsep Kesejahteraan Sosial dalam Perspektif Ekonomi Islam Salimiya: Jurnal Studi Ilmu Keagamaan Islam, Vol.1, No.1 (2020).
- Fadl, K. A. El. *Islam and the Challenge of Democracy: A "Boston Review" Book*. Princeton: Princeton. University Press, 2015.
- Ferezagia, Debrina Vita, "Analisis Tingkat Kemiskinan di Indonesia", Jurnal Sosial Humaniora Terapan, Vol. 1 No 1 (2018).
- Gitosudarmo, Indriyo, *Manajemen Keuangan*. Cet. II; Yogyakarta: BPFE, 2001.
- Hassan, Ismail bin Mohd. *Wabak Kemiskinan dan Cara-Cara Islam Merawatinya*. (Terengganu: Yayasan Islam Terengganu, 1988)
- Hayati, Afita Nur. "Ta'awun dalam Pandemi (Inner Perspective pada 'Aisyiyah Kalimantan Timur)", Jurnal Proceeding of the 1st Conference on Strengthening Islamic Studies in the Digital Era, Vol. 1 (2021).
- Idham, A dan A. Pananrangi, "Pengaruh Pertumbuhan Ekonomi Terhadap Tingkat Kemiskinan", Jurnal Plano Madani, Vol. I, (2013).
- Ilmu, Amal, *Dakwah dan Tarbiyah*, situs resmi *Wahdah Islamiyah*: <https://wahdah.or.id/sejarah-berdiri-manhaj/>. 20 September 2022.
- Itang, "Faktor-faktor Penyebab Kemiskinan Tazkiya" Jurnal Keislaman, Kemasyarakatan dan Kebudayaan, Vol. 16 no. 1 (2015).
- Jatmiko, RD, *Manajemen Strategik*. Malang: UMM Press, 2004.
- K, Abdullah. *Tahapan dan Langkah-langkah Penelitian*. Cet. I; Watampone: Lukman al-Hakim Press, 2013.
- Kasdi, Abdurrohman, *Filantropi Islam Untuk Pemberdayaan Ekonomi Umat (Model Pemberdayaan ZISWAF di BMT Se-Kabupaten Demak)*. IQTISHADIA, 9, No. 2, 2016.
- Khomsan, Ali, dkk., *Indikator Kemiskinan dan Misklasisfikasi Orang Miskin*. Jakarta: Yayasan Pustaka Obor Indonesia, 2015.
- Kurniawan, Mohd. DP., "Analisis Faktor-Faktor Penyebab Kemiskinan Di Kabupaten Musi Banyuasin (Studi Kasus di kecamatan Sungai Lilin)", Jurnal Ilmiah Ekonomi Global Masa Kini, Vol. 8 (2017).
- Latief, Hilman. *Politik Filantropi Islam di Indonesia*, Yogyakarta: Penerbit Ombak, 2013.

- Matandra, Zulkarnain, "Peran Ta'awun dalam Mengentas Kemiskinan di Kota Makassar" *Gorontalo Development Review*, Vol. 3 No. 2 (2020).
- Meloeng, Lexy J. *Metode Penelitian Kualitatif*. Cet. XXII; Bandung: PT. Remaja Rosdakarya, 2006.
- Muhaemin, *Al-Qur'an dan Hadis*, Ed. 1. Cet. 1, Bandung: Grafindo Media Pratama, 2008.
- Muhammad, *Metode Penelitian Ekonomi Islam: Pendekatan Kuantitatif*. Cet. I; Jakarta: Rajawali Pers, 2008.
- Mulia, Rizki Afri dan Nika Saputra, Analisis Faktor-Faktor Yang Mempengaruhi Kesejahteraan Masyarakat Kota Padang, *Jurnal El-Riyasah*, Vol. 11 No. 1; (2020).
- Mulia, Rizki Afri dan Nika Saputra, Analisis Faktor-Faktor Yang Mempengaruhi Kesejahteraan Masyarakat Kota Padang, *Jurnal El-Riyasah*, Vol. 11 No. 1; (2020). h. 68. ejournal.uin-suska.ac.id/index.php/elriyasah/article/download/10069/5300
- Murdani dkk, *Pengembangan Ekonomi Masyarakat Melalui Pemberdayaan Usaha Mikro Kecil dan Menengah (Studi di Kelurahan Kandri Kecamatan Gunungpati Kota Semarang)*, ABDIMAS, 23, No. 2, 2019.
- Nasution, Salman. Konsep Pariwisata Halal Berbasis Ekonomi Kreatif Dengan Sharia Regulation dalam Meningkatkan Pendapatan dan Kesejahteraan Masyarakat di Sumatera Utara, *Jurnal Riset Akuntansi dan Bisnis*. Vol.21, No. 2. (2021).
- Newman, Willian H., *Administrative Action*. Prentice: Engliwood, 1975.
- Norlina, Siti. *Budaya Penyayang Dalam Kehidupan Masyarakat Islam: "Teori dan Praktis"* Skudai: Penerbit Universiti Teknologi Malaysia, 2005.
- P3EI UII Yogyakarta, *Ekonomi Islam*, (Jakarta: PT. Raja Grafindo Persada, 2008), h. 4 dikutip oleh Ziauddin Sardar, *Kesejahteraan dalam Perspektif Islam pada Karyawan Bank Syariah*, *Jurnal Ekonomi Syariah Teori dan Terapan* Vol. 3 No. 5 Mei 2016.
- Prayitno, dkk, *Petani Desa dan Kemiskinan*. Fakultas Ekonomi UGM, Yogyakarta, 1987.
- Purwana, Agung Eko. *Kesejahteraan Dalam Perspektif Ekonomi Islam*, Jurusan Syari'ah dan Ekonomi Islam STAIN Ponorogo.
- Purwanto, Ngalim, *Ilmu Pendidikan Teoritis Dan Praktis*. Bandung: Remaja Rosda Karya, 2006.
- Purwanto, Ngalim, *Ilmu Pendidikan Teoritis Dan Praktis*. Bandung: Remaja Rosda Karya, 2006.
- Pusat Bahasa Deparetemen Pendidikan Nasional, *Kamus Bahasa Indonesia*. Jakarta: Pusat Bahasa, 2008.
- Qalyubi, Syihabuddin, dkk., *Dasar-Dasar Ilmu Perpustakaan dan Informasi*. Yogyakarta: Jurusan Ilmu Perpustakaan dan Informasi (IPI) Fakultas Adab UIN Sunan Kalijaga, 2007.
- Qardawi, Yusuf. *Norma dan Etika Ekonomi Islam. Terjemahan. Zainal Arifin dan Dahlia Dahlan*. Jakarta: Gema Insani Press, 1995.
- Qomaro, Galuh widitya dan armyza oktasari, "Manifestasi Konsep Ta'awun dalam Zaakwaarneming Perspektif Hukum Perikatan", *Jurnal Et-tjarie*, Vol. 5 No. 1 (2018).
- Rahardjo, M. Dawam. *Islam dan Transformasi Sosial Ekonbomi*. Jakarta: LSAF.

- Rasyid, Harun. *Metode Penelitian Kualitatif Bidang Ilmu Sosial dan Agama*. Pontianak: STAIN Pontianak, 2000.
- Reksohadiprojo, Sukanto dan T. Hani Handoko, *Organisasi Perusahaan: Teori, Struktur dan Perilaku*. Yogyakarta: BPFE, 1999.
- Rusydiana, Irfan Nurfalah, Aam Slamet, "Digitalisasi Keuangan Syariah Menuju Keuangan Inklusif : kerangka Maqasid". *Syariah, Jurnal Ekonomi, Keuangan, Perbankan dan Akuntansi*, 11(1): (2019).
- Saputra, Toni. "Solusi Al-Qur'an dalam Mengatasi Kemiskinan Ekonomi (Kajian Analisis Penafsiran Ayat-ayat Pengentasan Kemiskinan Perspektif Mufassir)". Prodi Ilmu Al-Qur'an dan Tafsir, Pascasarjana Institut Ilmu Al-Qur'an (IIQ) Jakarta (2021).
- Sodiq, Amirus. Konsep Kesejahteraan Dalam Islam, *Jurnal Equilibrium*, Vol. 3, No. 2, (2015); <https://journal.iainkudus.ac.id/index.php/equilibrium/article/viewFile/1268/1127> (26 Februari 2022).
- Soetomo, *Kesejahteraan dan Upaya Mewujudkannya dalam Perspektif Masyarakat Lokal*, (Yogyakarta: Pustaka Pelajar, 2014).
- Sugiyono, *Memahami Penelitian Kualitatif*. cet. IV; Bandung: Alfabeta, 2008.
- Sugiyono, *Memahami Penelitian Pendidikan (Pendekatan Kuantitatif, Kualitatif dan R&D)*. Cet. XVI; Bandung: Alfabeta, 2012.
- Sugiyono, *Metode Penelitian Kuantitatif Kualitatif dan R&D*. Cet. XXII; Bandung: Alfabeta, 2015.
- Sukandarrumidi, *Metodologi Penelitian*. Cet. IV; Yogyakarta: Gajah Mada University Press, 2012.
- Sukmana, Oman. Konsep dan Desain Negara Kesejahteraan (Welfare State), *Jurnal Sospol*, Vol. 2 No. 1 (2016), h. 102-120. <https://eprints.umm.ac.id/63530/21/Sukmana%20%20Negara%20Kesejahteraan%20Kegagalan%20Pasar%20Kegagalan%20Negara.pdf>
- Sukmasari, Dahliana. Konsep Kesejahteraan Masyarakat Dalam Perspektif Al-Qur'an Fakultas Ushuluddin Dan Studi Agama, Uin Sulthan Thaha Saifuddin, Jambi, Indonesia, At-Tibyan, *Journal Of Qur'an and Hadis Studies*; Vol. 3 No. 1 (2020) At tibyan.fusa.uinjambi.ac.id/index.php/ATB/article/download/15/14, (26 Februari 2022)
- Sulaiman, Mashitah, dkk. Memupuk Kesedaran Tanggungjawab Sosial Melalui Penglibatan Dalam Aktiviti Kejiranan Dari Kaca Mata Islam. Kertas Kerja Seminar Kebangsaan Kemahiran Insaniah dan Kerja Sosial, (Melaka: Anjuran Universiti Sains Islam Malaysia, 2009).
- Sule, Ernie Tisnawati dan Kurniawan Saefullah, *Pengantar Manajemen*. Jakarta: Kencana, 2008.
- Supardi, Iin, dkk, Analisis Peran Zakat Melalui Baitul Mal Dalam Mengurangi Kemiskinan Di Aceh Barat Daya, *Kasaba: Journal Of Islamiceconomy*, Vol.10, No.2, (2017).
- Suprayogo, Imam dan Tobroni, *Metode Penelitian Sosial-Agama*. Bandung: Remaja Rosdakarya, 2001.
- Sururi, Ahmad. Pemberdayaan Masyarakat Melalui Program Pembangunan Infrastruktur Perdesaan Dalam Meningkatkan Kesejahteraan Masyarakat Kecamatan Wanasalam Kabupaten Lebak. *Jurnal Administrasi Negara*, Vol.3, No.2.

- Suryono, Agus. Kebijakan Publik Untuk Kesejahteraan Rakyat, *Jurnal Ilmiah Ilmu Administrasi*, Vol. VI, No. 02, (2014).
<https://ojs.stiami.ac.id/index.php/transparansi/article/viewFile/33/30>.
- Syafiq, Ahmad, *Peningkatan Kesadaran Masyarakat Dalam Menunaikan Zakat, Infaq, Sedekah dan Waqaf (ZISWAF)*, Badan Pengawas Mahkamah Agung Republik Indonesia.
- Syamsuddin dan Azlinda Azman. Understanding the dimension of spirituality in social work practice. (Informasi, 2012).
- Tambunan, Tulus. *Perekonomian Indonesia: Teori dan Temuan Empiris*. Jakarta: Ghalia Indonesia, 2001.
- Teguh, Muhammad. *Metodologi penelitian Ekonomi Teori dan Aplikasi* Ed. 1 Cet. III; Jakarta: PT RajaGrafindo Persada, 2005.
- Terry, George R. dan Leslie W.Rue, *Dasar-Dasar Manajemen*. Jakarta: Bumi Aksara, 2010.
- Usman, Husaini, *Manajemen: Teori, Praktik, dan Riset Pendidikan*. Jakarta: PT Bumi Aksara, 2010.
- WIZ Wahdah Inspirasi Zakat”, *situs resmi Wahdah Inspirasi Zakat (WIZ)*:
<https://wiz.or.id/visi-dan-misi/>. 21 September 2022.
- Yacoub, Y., “Pengaruh Tingkat Pengangguran Terhadap Tingkat Kemiskinan Kabupaten/Kota di Provinsi Kalimantan Barat” *Jurnal Eksos*, vol. 8 no.3. (2010).
- Yusmansyah, Taofik. *Akidah dan Akhlak*, Jilid 2. Cet. 1, Bandung: Grafindo Media Pratama, 2008.
- Zainab, Siti, dkk. “Bimbingan Kelompok Dengan Teknik Focus Group Discussion Untuk Mengurangi Persepsi Negatif Siswa Terhadap Bimbingan Konseling Di Mts Pangeran Antasari”, *Jurnal Mahasiswa BK An-Nur: Berbeda, Bermakna, Mulia*, Vol. 6, No. 3, (2020): h.2 <https://ojs.uniska-bjm.ac.id/index.php/AN-NUR/article/download/3767/2432>, (27 Februari 2022).
- Zubaedi, *Wacana Pengembangan Alternatif*, Yogyakarta: Ar-Ruzz Media, 2007.

LAMPIRAN-LAMPIRAN



DR. (HC) KH Muhammad Zaitun Rasmin, Lc. MA
(Ketua Yayasan Wahdah Islamiyah)

Dr. Rahmat Abdurahman, Lc, MA
(Ketua Dewan syariah)

Syahrudin C. Asho
(Direktur Wahdah Inspirasi Zakat)

Wawancara dengan
Bapak Saiful, S.Pdi
(Direktur operasional
LAZNAS WIZ)



Wawancara dengan Bapak
Zulkarnain, M.ME
(Manejer SDM, Kelembagaan
dan Pengembangan)

NAMA-NAMA INFORMAN BESERTA JABATANNYA



Saiful, S.Pdi
(Direktur operasional LAZNAS WIZ)



Zulkarnain, M.ME
(Manejer SDM, Kelembagaan dan Pengembangan)



Jasman, S.Pdi
(Koordinator ZIS *consultant*)



Abdul Farid, S.Pt
(Pendamping Program)



Ainun Jariyah
(Penerima manfaat dari Wahdah Inspirasi Zakat)



Nurhasanah
(Penerima manfaat dari Wahdah Inspirasi Zakat)

Wawancara dengan Bapak Saiful, S.Pdi (Direktur operasional LAZNAS WIZ), dan wawancara dengan bapak Jasman, S.Pdi (Koordinator ZIS *consultant*).



Wawancara dengan Bapak Zulkarnain, M.ME sebagai Manejer SDM, Kelembagaan dan Pengembangan, dan wawancara dengan Abdul Farid, S.Pt sebagai Pendamping Program.



Dokumentasi ibu Ainun Jariyah sebagai penerima manfaat dari Wahdah Inspirasi Zakat, dan ibu Nurhasanah juga sebagai penerima manfaat dari Wahdah Inspirasi Zakat.



kegiatan ibu Ainun Jariyah sebagai UMKM usaha desainer dan menjahid hijab syar'i dan ibu Nurhasanah kegiatannya sebagai penjual nasi kuning.



Gedung kantor pusat Yayasan Wahdah Islamiyah di kota Makassar.



Gedung kantor pusat Lembaga Amil Zakat Nasional (LAZNAS) Wahdah Inspirasi Zakat (WIZ) di kota Makassar.



KETERANGAN WAWANCARA

No	Nama Informan	Jabatan/Pe kerjaan	Orientasi Pertanyaan	Waktu, Tempat Wawancara	Ket
1	Saiful, S.Pdi	Direktur operasional LAZNAS WIZ	<ul style="list-style-type: none"> - Gambaran Umum Wahdah Islamiyah - Bagaimana model implementasi konsep ta'awun Wahdah Islamiyah - Metode pelaksanaan program Wahadah Inspirasi Zakat - Pendukung dan penghambat penerapan konsep Ta'awun bagi Wahdah Islamiyah 	08 Septemberber 2022 bertempat di Kantor Wahdah Inspirasi Zakat	
2	Zulkarnain, M.ME	Manejer SDM, Kelembagaa n dan Pengembang an	<ul style="list-style-type: none"> - Bagaimana Wahdah Islamiyah menerapkan musyawarah - Kendala yang dihadapi dalam kelembagaan - Apa saja yang dilakukan dalam pengembangan SDM 	23 Septemberber 2022 bertempat di Kantor Wahdah Inspirasi Zakat	
3	Jasman, S.Pdi	Koordinator ZIS <i>consultant</i>	<ul style="list-style-type: none"> - Metode pelaksanaan program Wahadah Inspirasi Zakat - Pendukung dan penghambat penerapan konsep Ta'awun bagi Wahdah Islamiyah 	23 Septemberber 2022 bertempat di Kantor Wahdah Inspirasi Zakat	

4	Abdul Farid, S.Pt	Pendamping Program	<ul style="list-style-type: none"> - Metode pelaksanaan program Wahadah Inspirasi Zakat - Pendukung dan penghambat penerapan konsep Ta'awun bagi Wahdah Islamiyah 	23 September 2022 bertempat di Kantor Wahdah Inspirasi Zakat	
5	Ainun Jariayah	Penerima Manfaat	- Manfaat yang didapatkan di dari program Bina Usaha Mikro Nusantara Wahdah Inspirasi Zakat	29 November 2022 Bertempat di Jln Al Muhajirin II No 6 Mangasa Kec. Tamalate, Makassar	
6	Nurhasanah	Penerima Manfaat	- Manfaat yang didapatkan di dari program Bina Usaha Mikro Nusantara Wahdah Inspirasi Zakat	28 November 2022 Bertempat di BTN Asabri, Jln Cemp No 15 Moncongloe, Makassar	

FORMULIR VERIFIKASI MUSTAHIK

Tanggal Survey :	Nama Surveyor :	Lokasi :	Tanda Tangan :
------------------	-----------------	----------	----------------

Form verifikasi ini dibuat untuk melakukan verifikasi kelayakan mustahik sebagai calon penerima bantuan.

Petunjuk Pengisian :

1. Form ini diisi oleh petugas surveyor.
2. Tidak diperkenankan petugas surveyor memberikan form ini untuk diisi oleh calon mustahik
3. Pilihlah jawaban pada setiap kuesioner wawancara yang sesuai dengan kondisi calon mustahik yang sebenarnya
4. Setelah kuesioner diisi, tambahkan semua bobot indikator sesuai pilihan jawaban yang dipilih pada kuesioner wawancara
5. Kelayakan calon mustahik dapat dilihat berdasarkan total bobot indikator yang didapatkan dengan mencocokkan total bobot tersebut pada kategori kelayakan.

1. BIODATA CALON MUSTAHIK

1	Tanggal registrasi	
2	Nama	
3	Nama Kecil	
4	Jenis kelamin	
5	Tempat & tanggal lahir	
6	No, KTP atau KK	
7	Alamat rumah	
8	Agama	
9	Pekerjaan	
10	Status Pernikahan	1. Menikah 2. Belum Menikah 3. Cerai Mati 4. Cerai Hidup
11	Jumlah Tanggungan KK	
12	Pendidikan terakhir	
13	Muallaf	1. Ya 2. Tidak
14	Kader/Non Kader	
15	No. HP	
16	Kelurahan/Desa	
17	Kecamatan	
18	Kota/Kabupaten	
19	Propinsi	
20	Nama Pewawancara	

2. KUESIONER WAWANCARA

No	Kriteria	Variabel	Indikator	Bobot indikator	Keterangan
1.	Indeks Rumah	Ukuran Rumah	a. Sangat kecil <5 m	214	
			b. Kecil 5-10 m	87	
			c. Sedang	35	
			d. Besar	0	
		Dinding/Tembok	a. Bilik bambu	214	
			b. Triplek/kayu	87	
			c. Semi permanen	35	
			d. Permanen (Beton)	0	
		Lantai/Alas	a. Tanah	214	
			b. Panggung kualitas kayu rendah	87	
			c. Semen	35	
			d. Kramik/tegel/panggung kualitas kayu bagus	0	
		Atap Rumah	a. Rumbai/ljuk	214	
			b. Genteng	87	
			c. Seng	35	
			d. Asbes	0	
		Halaman Rumah	a. Tidak ada	28	
			b. Tanaman (ada tapi tidak luas)	9	
			c. Lapangan bermain (cukup luas)	0	
		Lokasi Tempat Tinggal	a. Bantaran rel/sangat kumuh dan berbahaya	24	
			b. Bantaran kali/kumuh	10	
			c. Perkampungan	4	
			d. Komplek	0	
		Fasilitas buang air besar/sanitasi	a. Tidak punya	252	
			b. Punya. tidak memadai	84	
			c. Baik dan memadai	0	
		Daya listrik	a. 450-900 watt	24	
			b. 1300 watt	0	
c. >1300 watt	0				

2.	Kepemilikan Harta 0,306	Kepemilikan Rumah	a. Numpang	390	Jika memiliki lebih dari satu indikator, maka yang dipilih adalah indikator dengan skor terendah
			b. Keluarga	158	
	c. Kontrak/Sewa	64			
	d. Milik sendiri	0			
Kebun/Sawah/Tanah	a. Tidak ada	74			
	b. 10-100 m	8			
	c. 100-500 m	0			
		d. Tanah garap	0		
	Alat elektronik	a. Tidak ada	489		
		b. TV/VCD/HP tidak bisa dipakai internet	163		
		c. HP Android	0		
		d. Kulkas keluaran 5 thn terakhir	0		
	Kendaraan	a. Tidak ada	489		
		b. Sepeda/motor butut (lama)	163		
		c. Motor yang bagus	0		
		d. Mobil	0		
	Hewan Ternak	a. Tidak ada	53		
		b. Unggas	21		
		c. Kambing	9		
		d. Sapi/kerbau	0		
	Simpanan/Tabungan	a. Tidak ada	103		
		b. Celengan/arisan	42		
		c. Bank	17		
		d. Emas	0		
	Alat elektronik rumah tangga	a. Tidak ada	652		
		b. Mesin cuci	0		
		c. Komputer/laptop	0		
		d. AC	0		
	Perabot rumah tangga	a. Lemari pakaian	103		
		b. Kursi tamu	42		
		c. Bupet (Rak TV/Rak lain)	17		

			d. Meja makan mewah	0
3.	Kondisi perilaku	Apakah anda memiliki motivasi untuk mendapatkan penghasilan lebih baik ?	a. Ya	474
			b. Tidak	0
		Apakah anda selalu menjalankan sholat wajib ?	a. Ya	474
			b. Kadang-kadang	0
			c. Tidak	0
		Seberapa sering anda ikut dalam kegiatan di masyarakat	a. Selalu	103
			b. Sering	44
			c. Tidak	0
		Merokok	a. Ya	0
			b. Tidak	474
4.	Kesehatan	Bila anak sakit dibawa ke sarana kesehatan	a. Pustu/Puskesmas	20
			b. RS pemerintah	8
			c. Klinik/RS Swasta	3
		Jaminan kesehatan	a. Tidak memiliki jaminan kesehatan	105
			b. Memiliki jaminan kesehatan gratis/ bpjs kelas 3	15
			c. Memiliki jaminan kesehatan berbayar/ nominal lebih dari bpjs kelas 3	0
		Memiliki anggota keluarga atau kepala keluarga yang sakit menahun/berat/sulit disembuhkan/dalam perawatan	a. Ya	368
			b. Tidak	0

Pendapatan keluarga	Rincian	Jumlah
Pendapatan	Penghasilan suami	Rp.
	penghasilan istri	Rp.
	penghasilan sampingan	Rp.

	bantuan dana dari anak	Rp.
	bantuan lembaga lain	Rp.
	penghasilan anak/menantu	Rp.
	penghasilan lain-lain	Rp.
	Total	Rp.
Pengeluaran rutin	Kebutuhan konsumsi (makan)	Rp.
	sewa/kontrak rumah	Rp.
	biaya pendidikan	Rp.
	biaya kesehatan	Rp.
	transportasi keluarga	Rp.
	Listrik	Rp.
	Air (Minum, PAM)	Rp.
	HP/Telpon	Rp.
	Asuransi	Rp.
	Total	Rp.
Pendapatan keluarga = Pendapatan – pengeluaran rutin	Rp. _____	



Kriteria	Aspek penilaian	Nilai
Pendapatan keluarga 0,306	a. < 100,000	2295
	b. 100,000 - 400,000	765
	c. > 400,000	0

3. PENENTUAN KELAYAKAN CALON MUSTAHIK

Total Bobot Indikator = _____

Kategori Kelayakan	Total bobot indikator	Arti
Sangat layak	6283 - 7852	Sangat direkomendasikan

layak	4713 - 6282	Direkomendasikan
cukup layak	3143 - 4712	Dibolehkan
kurang layak	1574 - 3142	Tidak dibantu
tidak layak	3 - 1573	Tidak dibantu

Kesimpulan : Calon mustahik masuk kategori _____ yang berarti _____



4. **FORMAT BUSINESS ROAD MAP**

1. Definisikan usaha anda secara lengkap?

Jawaban :

2. Tuliskan visi usaha anda?

Jawaban :

3. Tuliskan misi usaha yang akan anda jalankan?

Jawaban :

4. Tuliskan tujuan usaha yang akan anda jalankan?

Jawaban :

5. Tuliskan sumberdaya apa saja yang dimiliki saat ini?

Jawaban :

6. Tuliskan kegiatan utama Usaha yang akan anda jalankan?

Jawaban :

7. Jelaskan nilai tambah yang akan didapatkan konsumen ketika menggunakan produk atau jasa anda?

Jawaban :

8. Untuk mendukung usaha anda, usaha promosi apa yang akan anda lakukan dan dengan menggunakan media apa?

Jawaban :

9. Sebutkan serta jelaskan siapa saja (kalangan mana saja) yang menjadi target pasar dari produk yang akan anda hasilkan?

Jawaban :

10. Berapa pendapatan saat ini?

Jawaban :

11. Berapa proyeksi penghasilan kedepannya ?



Jawaban :.....
.....
.....

12. Bagaimana anda mendistribusikan produk anda hingga sampai kepada konsumen?

Jawaban :.....
.....
.....

13. Untuk menjalankan usaha anda, anda bermitra dengan siapa saja?

Jawaban :.....
.....
.....

14. Untuk menjalankan usaha anda, keterampilan apa saja yang anda butuhkan?

jawaban :.....
.....
.....

15. Dalam menjalankan usaha anda, pihak-pihak mana saja yang anda pandang sebagai pesaing anda?

Jawaban :.....
.....
.....

16. Dalam rangka menjaga hubungan baik dengan pelanggan, usaha apa saja yang akan anda lakukan?

Jawaban :.....
.....
.....

17. Hal-hal apa saja yang dapat meningkatkan pemasaran produk/jasa yang anda hasilkan ?

Jawaban :.....
.....
.....

18. Saluran penjualan bagaimanakah yang akan anda pilih, apakah anda memilih penjualan langsung (*direct selling*) atau ada agen khusus dalam memasarkan produk anda?

Jawaban :.....
.....
.....

19. Sebutkan hal-hal apa saja yang membuat kas anda menjadi berkurang ?

Jawaban :.....
.....
.....

20. Sebutkan hal-hal apa saja yang membuat kas anda menjadi bertambah?

Jawaban :.....
.....
.....

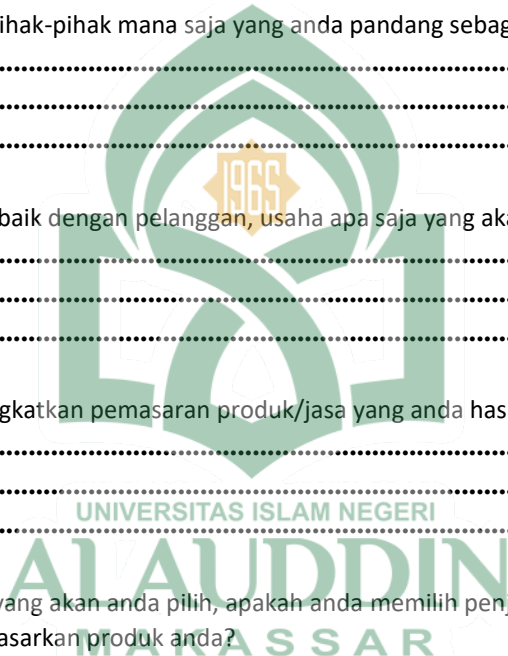

5. **PEMBINAAN DAN PENDAMPINGAN**

No	Jenis Pendampingan	Ya	Tidak	Keterangan
1	Pembinaan spiritual (pengajian/pertemuan rutin) sekurang-kurangnya 1x dalam sebulan			
2	Pembinaan dan peningkatan kapasitas usaha sekurang-kurangnya 1x dalam 6 bulan			
3	Pendampingan rutin sekurang-kurangnya 2x dalam 1 bulan			
4	Pembinaan kelas baca quran			
5				

6. **EVALUASI KEGIATAN IBADAH RUMAH TANGGA MUSTAHIK SEBELUM DAN SESUDAH ZAKAT**

Evaluasi Ibadah Rumah Tangga Mustahik **sebelum** menerima dana zakat

Variable	Skala Likert					Keterangan
	1	2	3	4	5	
Shalat						
Puasa						
Zakat&infak						
Lingkungan keluarga						
Kebijakan Pemerintah						

Evaluasi Ibadah Rumah Tangga Mustahik **Sesudah** menerima dana zakat

Variable	Skala Likert					Keterangan
	1	2	3	4	5	
Shalat						
Puasa						
Zakat&infak						

Lingkungan keluarga						
Kebijakan Pemerintah						

Lampiran Skala Likert bagian F

Variabel	Skala Likert					Standar Kemiskinan
	1	2	3	4	5	
Shalat	Melarang orang lain shalat	Menolak konsep shalat	Melaksanakan shalat wajib tidak rutin	Melaksanakan shalat wajib rutin tapi tidak selalu berjamaah	Melaksanakan shalat wajib rutin berjamaah dan melakukan shalat sunnah	Skor rata-rata untuk keluarga yang secara spiritual miskin adalah 3 (SV = 3)
Puasa	Melarang orang lain berpuasa	Menolak konsep puasa	Melaksanakan puasa wajib tidak penuh	Hanya melaksanakan puasa wajib secara penuh	Melaksanakan puasa wajib dan puasa sunnah	
Zakat dan Infak	Melarang orang lain berzakat dan infak	Menolak zakat dan infak	Tidak pernah berinfak walau sekali dalam setahun	Membayar zakat fitrah dan zakat harta	Membayar zakat fitrah, zakat harta dan infak/sedekah	
Lingkungan keluarga	Melarang anggota keluarga ibadah	Menolak pelaksanaan ibadah	Menganggap ibadah urusan pribadi anggota keluarga	Mendukung ibadah anggota keluarga	Membangun suasana keluarga yang mendukung ibadah secara bersama-sama	
Kebijakan Pemerintah	Melarang ibadah untuk setiap keluarga	Menolak pelaksanaan ibadah	Menganggap ibadah urusan pribadi masyarakat	Mendukung ibadah	Menciptakan lingkungan yang kondusif untuk ibadah	



<p>Cek Kelengkapan Administratif :</p> <ul style="list-style-type: none"> a. Foto Copy KTP b. Foto Copy KK c. File foto diri

DAFTAR RIWAYAT HIDUP



ASRUM YOLLENG Lahir di Bulukkumba pada tanggal 6 April 1995 M. Merupakan Anak pertama dari enam bersaudara, buah cinta dari pasangan Yolleng dan Nari. Penulis sekarang bertempat tinggal di Masjid Darul Khair, Samata-Gowa.

Pendidikan formal SD 53 Pabbambaeng (lulus tahun 2007), kemudian lanjut di MTs Pabbambaeng (lulus tahun 2010), tingkat SMK di SMK Syekh Muhammad Ja'far Banyorang, kemudian penulis tekat masuk di Universitas Islam Negri (UIN) Alauddin Makassar, Fakultas Ekonomi dan Bisnis Islam, jurusan Ekonomi Islam melalui jalur SNMPTN (lulus tahun 2018). Akhirnya penulis membulatkan tekad masuk di Universitas Islam Negri (UIN) Alauddin Makassar, Pasca Sarjana dengan jurusan Ekonomi Syaria'ah.

Sejak bersekolah, penulis aktif di berbagai organisasi sekolah seperti OSIS dan organisasi dakwah yaitu Ikatan Dai Indonesia (IKADI). Selain kegiatan sekolah, penulis juga aktif di berbagai organisasi ekstra kampus, seperti Forum Kajian Ekonomi Islam (FORKEIS), Study Club (SC) al-Iqtishodiyah Fakultas Ekonomi dan Bisnis Islam, Mahasiswa Pencinta Masjid (MPM) UIN Aluddin Makasar dan Himpunan Mahasiswa Islam (HMI).

Jabatan yang pernah diamanahkan kepada Penulis adalah sebagai Ketua Study Club (SC) al-Iqtishodiyah Fakultas Ekonomi dan Bisnis Islam pada tahun 2016-2017 sekaligus sebagai salah satu dari sekian orang yang pertama kali mendirikan organisasi Dakwah Fakultas tersebut dan selain itu penulis juga pernah menjabat sebagai Bendahara Umum MPM UIN Alauddin Makassar priode 2016-2017.