

**DETERMINAN KEPUTUSAN NASABAH BANK SYARIAH
INDONESIA MENGGUNAKAN QRIS DALAM
BERTRANSAKSI DI KOTA MAKASSAR**



Tesis

*Diajukan Untuk Memenuhi Salah Satu Syarat Meraih
Gelar Magister Jurusan Ekonomi Syariah Pada
Program Pascasarjana UIN Alauddin Makassar*

Oleh :

RISNAWATI
80500221037

**PROGRAM PASCASARJANA
UIN ALAUDDIN MAKASSAR
2023**

PERNYATAAN KEASLIAN TESIS

Mahasiswa yang bertanda tangan di bawah ini:

Nama : RISNAWATI
NIM : 80500221037
Tempat / Tgl. Lahir : Sowa / 25 Oktober 1999
Jurusan/Prodi : Ekonomi Syariah
Fakultas : Pascasarjana
Alamat : Jl. H.M. Yasin Limpo Samata, Kabupaten Gowa
Judul : Determinan Keputusan Nasabah Bank Syariah
Indonesia Menggunakan QRIS dalam Bertransaksi
di Kota Makassar.

Menyatakan dengan sesungguhnya dan penuh kesadaran bahwa tesis ini benar adalah hasil karya sendiri. Jika kemudian hari terbukti bahwa tesis ini merupakan duplikat, tiruan, plagiat atau dibuat oleh orang lain, maka gelar yang diperoleh karenanya batal demi hukum.

Gowa, 5 Oktober 2023

Penulis,



RISNAWATI

NIM: 80500221037

PENGESAHAN TESIS

Tesis yang berjudul: **Determinan Keputusan Nasabah Bank Syariah Indonesia Menggunakan QRIS Dalam Bertransaksi Di Kota Makassar**, yang disusun oleh **Risnawati**, NIM : 80500221037, telah diujikan dan dipertahankan dalam Sidang Ujian Munaqasyah yang diselenggarakan pada hari Senin, **02 Oktober 2023 Masehi**, bertepatan dengan tanggal **16 Rabiul Awal 1445 Hijriah**, dinyatakan telah diterima sebagai salah satu syarat untuk memperoleh gelar Megister dalam bidang **EKONOMI SYARIAH** pada Pascasarjana UIN Alauddin Makassar.

Demikian persetujuan ini diberikan untuk proses selanjutnya.

PROMOTOR/KOPROMOTOR:

1. Dr. Murtiadi Awaluddin, S.E., M.Si.

()

2. Dr. H. Nasrullah Bin Sapa, Lc., MM.

()

PENGUJI :

1. Dr. Hj. Rika Dwi Ayu Parmitasari, M. Comm.

()

2. Dr. Amiruddin K, M. El.

()

3. Dr. Murtiadi Awaluddin, S.E., M.Si.

()

4. Dr. H. Nasrullah Bin Sapa, Lc., MM.

()

Makassar, 04 Oktober 2023

Diketahui oleh:

Direktur Pascasarjana

UIN Alauddin Makassar,



Prof. Dr. H. Abustani Ilyas. M.Ag

NIP. 19661130 199303 1 003

KATA PENGANTAR



Assalamu'alaikum Warahmatullahi Wabarakatuh

Segala puji bagi Allah, Tuhan Semesta Alam. Shalawat dan salam senantiasa tercurah kepada pemimpin para Nabi dan Rasul, Muhammad saw, keluarga-Nya, sahabat-Nya serta Muslimin dan Muslimah yang mengikuti Beliau hingga hari akhir.

Puji syukur penulis panjatkan kehadirat Allah SWT karena atas segala rahmat, hidayah-Nya sehingga penulisan Tugas Akhir (Tesis) dengan judul **“Determinan Keputusan Nasabah Bank Syariah Indonesia Menggunakan QRIS Dalam Bertransaksi Di Kota Makassar”** dapat terselesaikan dengan baik. Penulis juga menyadari sepenuhnya bahwa terlaksananya penelitian dan penyusunan Tesis ini adalah berkat kerja sama, dorongan, bimbingan serta bantuan dari berbagai pihak, baik moril maupun materil. Penghormatan dan penghargaan yang tidak terhingga serta ucapan terima kasih kepada orang tuaku tercinta Ayahanda **Abdul Karim** dan Ibunda **Samsia** atas segala doa, dukungan, nasehat dan kasih sayang serta perhatian yang telah dicurahkan selama ini.

Pada kesempatan ini, penulis juga mengucapkan terima kasih dan penghargaan kepada:

1. Bapak Prof. Drs. Hamdan Juhannis M.A., Ph.D selaku Rektor Universitas Islam Negeri (UIN) Alauddin Makassar, beserta jajarannya.
2. Bapak Prof. Dr. H. Abustani Ilyas, M. Ag. selaku Direktur Pascasarjana UIN Alauddin Makassar, beserta jajarannya.
3. Bapak Dr. Abdul Wahid Haddade, Lc., M.HI. selaku Ketua Jurusan Ekonomi Syariah Program Pascasarjana dan Bapak Dr. Sirajuddin, SE, M.Si. selaku Sekretaris Jurusan Ekonomi Syariah UIN Alauddin Makassar.

4. Bapak Dr. Murtiadi Awaluddin, S.E., M.Si. dan Bapak Dr. H. Nasrullah Bin Sapa, Lc., MM selaku Promotor dan kopromotor yang telah meluangkan waktu dan pikiran untuk memberikan bimbingan dan masukan dalam penyelesaian tesis ini.
5. Ibu Dr. Hj. Rika Dwi Ayu Parmitasari, M. Comm dan Bapak Dr. Amiruddin K., M. Ei selaku Dewan Penguji I dan Penguji II yang telah meluangkan waktu dan memberikan arahan serta petunjuk sampai tesis ini selesai dengan baik.
6. Seluruh Bapak dan Ibu Dosen, staf jurusan dan staf akademik khususnya di Jurusan Pascasarjana Ekonomi Syariah UIN Alauddin Makassar yang telah membeikan kontribusi kepada penulis selama masa studi.
7. Kakanda Teguh Shaleh Tahir yang telah meluangkan waktu untuk membantu, mendukung, mendoakan dan memberi semangat kepada adinda penulis.
8. Sahabat-sahabat seperjuangan Ekonomi Syariah khususnya kelas A Pascasarjana UIN Alauddin Makassar yang memberikan pelajaran, berbagi suka dan duka selama perkuliahan.
9. Semua pihak yang tidak bisa disebutkan satu persatu yang telah memberikan support selama masa studi.

Akhir kata penulis mengucapkan permohonan maaf yang sebesar-besarnya jika di dalam penyusunan hasil Penelitian ini masih terdapat banyak kekurangan. Oleh karena itu penulis sangat mengharapkan kritik dan saran yang sifatnya membangun untuk perbaikan Tugas Akhir ini.

Gowa, 02 Oktober 2023

RISNAWATI

DAFTAR ISI

JUDUL PROPOSAL TESIS	i
PERNYATAAN KEASLIAN TESIS	ii
PENGESAHAN TESIS.....	iii
KATA PENGANTAR.....	iv
DAFTAR ISI.....	vi
DAFTAR TABEL	ix
DAFTAR GAMBAR.....	x
DAFTAR LAMPIRAN	xi
DAFTAR TRANSLITERASI	xii
ABSTRAK	xv
ABSTRACT	xvi
BAB I PENDAHULUAN.....	1
<i>A. Latar Belakang Masalah</i>	1
<i>B. Rumusan Masalah</i>	12
<i>C. Hipotesis Penelitian</i>	12
<i>D. Definisi Operasional Variabel</i>	16
<i>E. Penelitian Terdahulu</i>	19
<i>F. Tujuan Penelitian dan Kegunaan Penelitian</i>	25
1. Tujuan Penelitian.....	25
2. Kegunaan Penelitian.....	25
BAB II TINJAUAN TEORITIS	27
<i>A. Technology Acceptance Model</i>	27
1. Pengertian TAM	27
2. Model <i>TAM</i>	29
<i>B. Bank Syariah</i>	30
1. Pengertian Bank Syariah	30
2. Prinsip-prinsip Bank Syariah.....	32
3. Produk Bank Syariah	34
4. Fungsi Bank Syariah.....	36
5. Tujuan Bank Syariah	38
<i>C. QRIS</i>	39
1. Pengertian QRIS	39
2. Karakteristik QRIS.....	40

3. Manfaat QRIS.....	41
D. Keputusan	43
1. Definisi Keputusan	43
2. Proses Pengambilan Keputusan.....	44
E. Pengetahuan	46
1. Definisi Pengetahuan.....	46
2. Faktor-Faktor yang Mempengaruhi Pengetahuan	48
3. Indikator Pengetahuan	49
F. Persepsi Kemudahan	50
1. Definisi Persepsi Kemudahan.....	50
2. Dimensi Persepsi Kemudahan.....	52
3. Indikator Persepsi Kemudahan.....	53
G. Persepsi Kemanfaatan	54
1. Definisi Persepsi Kemanfaatan.....	54
2. Dimensi Persepsi Manfaat.....	57
H. Persepsi Risiko	59
1. Definisi Persepsi Risiko	59
2. Dimensi Persepsi Risiko.....	62
3. Indikator Persepsi Risiko.....	63
I. Kerangka Konseptual	63
BAB III METODOLOGI PENELITIAN	66
A. Jenis, Lokasi dan Waktu Penelitian.....	66
B. Pendekatan Penelitian	66
C. Populasi dan Sampel	67
D. Sumber Data	68
E. Instrumen Penelitian	69
F. Teknik Pengumpulan Data	71
G. Validitas dan Reliabilitas Instrumen	72
1. Uji Validitas.....	72
2. Uji Reliabilitas.....	73
H. Teknik Analisis Data	74
BAB IV HASIL PENELITIAN DAN PEMBAHASAN.....	79
A. Gambaran Umum Penelitian	79

1. Sejarah Berdirinya Bank Syariah Indonesia (BSI)	79
2. Visi dan Misi Bank Syariah Indonesia	80
3. Struktur Organisasi Bank Syariah Indonesia (BSI).....	81
B. Deskripsi Responden	81
1. Jenis kelamin	82
2. Pendidikan Terakhir	82
C. Hasil analisis data penelitian	83
1. Uji Validitas dan Reliabilitas.....	83
2. Hasil Uji Asumsi Klasik	84
3. Hasil Uji Analisis Regresi Linear Berganda.....	87
4. Hasil Uji Hipotesis Statistik	89
5. Hasil Uji Koefisien Determinasi (R ²)	91
D. Pembahasan hasil penelitian	92
1. Pengaruh pengetahuan terhadap keputusan menggunakan QRIS	93
2. Pengaruh persepsi kemudahan terhadap keputusan menggunakan QRIS	94
3. Pengaruh persepsi kemanfaatan terhadap keputusan menggunakan QRIS.....	96
4. Pengaruh persepsi risiko terhadap keputusan menggunakan QRIS	98
BAB V PENUTUP	100
A. Kesimpulan	100
B. Implikasi.....	101
C. Saran	101
DAFTAR PUSTAKA	102
LAMPIRAN.....	113

DAFTAR TABEL

<i>Tabel 1.1. Kantor Cabang BSI Kota Makassar</i>	<i>7</i>
<i>Tabel 1.2. Penelitian Terdahulu</i>	<i>19</i>
<i>Tabel 3.1. Instrumens Penelitian</i>	<i>70</i>
<i>Tabel 3.2. Skala Likert</i>	<i>71</i>
<i>Tabel 4.1. Karakteristik Responden berdasarkan Jenis Kelamin.....</i>	<i>82</i>
<i>Tabel 4.2. Karakteristik Responden Berdasarkan Pendidikan Terakhir</i>	<i>82</i>
<i>Tabel 4.3. Hasil Uji Validitas</i>	<i>83</i>
<i>Tabel 4.4. Hasil Uji Reabilitas.....</i>	<i>84</i>
<i>Tabel 4.5. Hasil Uji Kolmogorov-Smirnov</i>	<i>85</i>
<i>Tabel 4.6. Hasil Uji Multikolinearitas</i>	<i>86</i>
<i>Tabel 4.7. Hasil Uji Linear Regresi Berganda</i>	<i>87</i>
<i>Tabel 4.8. Hasil Uji Simultan (F).....</i>	<i>89</i>
<i>Tabel 4.9. Hasil Uji Parsial (t)</i>	<i>90</i>
<i>Tabel 4.10. Variabel Entered Removed</i>	<i>91</i>
<i>Tabel 4.11. Hasil Uji Koefisien Determinasi (R²).....</i>	<i>92</i>
<i>Tabel 4.12. Hasil Ringkasan Uji Hipotesis.....</i>	<i>93</i>

DAFTAR GAMBAR

<i>Gambar 2.1. Manfaat QRIS</i>	<i>42</i>
<i>Gambar 2.2. Cara Penggunaan QRIS</i>	<i>42</i>
<i>Gambar 2.3. Kerangka Konseptual</i>	<i>65</i>
<i>Gambar 4.1. Struktur Organisasi BSI.....</i>	<i>81</i>
<i>Gambar 4.2. Uji Normalitas - Histogram.....</i>	<i>85</i>
<i>Gambar 4.3. Uji Normalitas - Normal P-P Plot.....</i>	<i>86</i>



DAFTAR LAMPIRAN

<i>Lampiran 1. Surat Permohonan Pengisian Kuesioner</i>	<i>114</i>
<i>Lampiran 2. Kuesioner Penelitian</i>	<i>115</i>
<i>Lampiran 3. Tabulasi Data Hasil Kuesioner</i>	<i>118</i>
<i>Lampiran 4. SPSS Correlate of Bivariate</i>	<i>123</i>
<i>Lampiran 5. SPSS Reability Analysis</i>	<i>125</i>
<i>Lampiran 6. SPSS Linear Regression</i>	<i>126</i>
<i>Lampiran 7. SPSS NPar Test</i>	<i>127</i>
<i>Lampiran 8. Surat Izin Penelitian</i>	<i>128</i>
<i>Lampiran 9. Dokumentasi Penelitian</i>	<i>130</i>

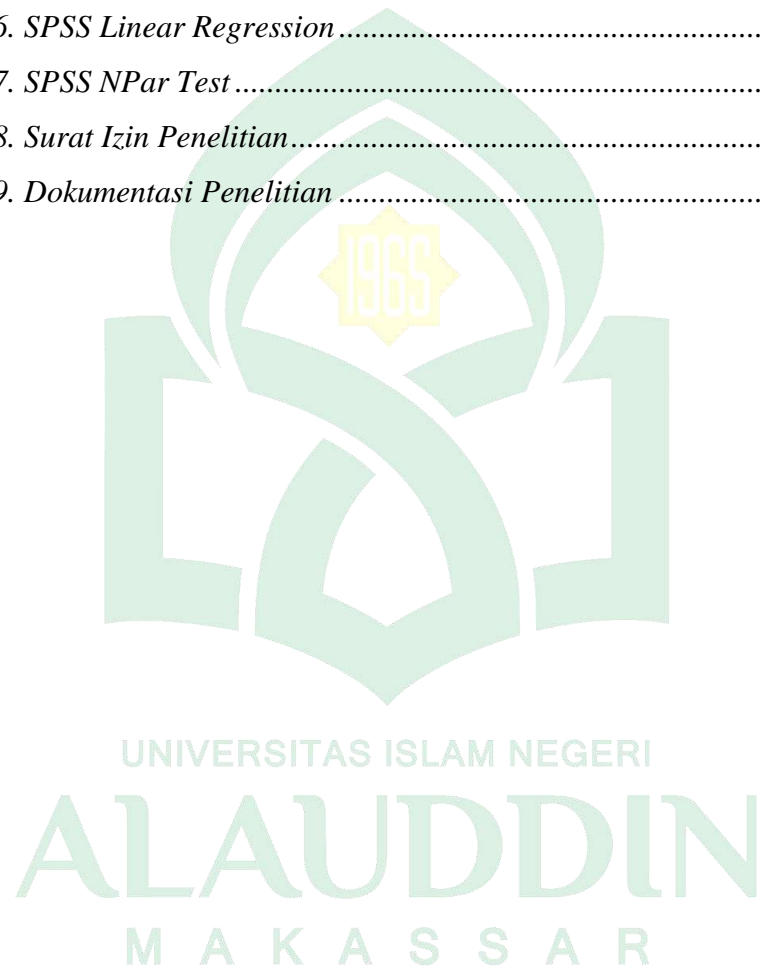

DAFTAR TRANSLITERASI

1. Konsonan

Huruf Arab	Nama	Huruf Latin	Nama
ا	Alif	Tidak dilambangkan	Tidak dilambangkan
ب	Ba	B	Be
ت	Ta	T	Te
ث	Ṡa	ṣ	es (dengan titik di atas)
ج	Jim	J	Je
ح	Ḥa	ḥ	ha (dengan titik di bawah)
خ	Kha	Kh	ka dan ha
د	Dal	d	De
ذ	Ḍal	ḍ	Zet (dengan titik di atas)
ر	Ra	r	er
ز	Zai	z	zet
س	Sin	s	es
ش	Syin	sy	es dan ye
ص	Ṣad	ṣ	es (dengan titik di bawah)
ض	Ḍad	ḍ	de (dengan titik di bawah)
ط	Ṭa	ṭ	te (dengan titik di bawah)
ظ	Ḍa	ḍ	zet (dengan titik di bawah)
ع	‘Ain	‘	koma terbalik (di atas)
غ	Gain	g	ge
ف	Fa	f	ef
ق	Qaf	q	ki
ك	Kaf	k	ka
ل	Lam	l	el
م	Mim	m	em
ن	Nun	n	en
و	Wau	w	we
ه	Ha	h	ha
ء	Hamzah	’	apostrof
ي	Ya	y	ye

2. Vocal

Huruf Arab	Nama	Huruf Latin	Nama
َ	Fathah	a	a
ِ	Kasrah	i	i
ُ	Dammah	u	U
َ...ي	Fathah dan ya	ai	a dan u
َ...و	Fathah dan wau	au	a dan u

3. Maddah

Huruf Arab	Nama	Huruf Latin	Nama
َ...ا...ى	Fathah dan alif atau ya	ā	a dan garis di atas
ِ...ى	Kasrah dan ya	ī	i dan garis di atas
ُ...و	Dammah dan wau	ū	u dan garis di atas

4. Ta'marbutah

- a. Ta' marbutah hidup atau yang mendapat harakat fathah, kasrah, dan dammah, transliterasinya adalah "t".
- b. Ta' marbutah mati atau yang mendapat harakat sukun, transliterasinya adalah "h".
- c. Kalau pada kata terakhir dengan ta' marbutah diikuti oleh kata yang menggunakan kata sandang *al* serta bacaan kedua kata itu terpisah, maka ta' marbutah itu ditransliterasikan dengan "h".

5. Syaddah

Syaddah atau tasydid yang dalam tulisan Arab dilambangkan dengan sebuah tanda, tanda syaddah atau tanda tasydid, ditransliterasikan dengan huruf, yaitu huruf yang sama dengan huruf yang diberi tanda syaddah itu

6. Hamzah

Hamzah ditransliterasikan sebagai apostrof. Namun hal itu hanya berlaku bagi hamzah yang terletak di tengah dan di akhir kata. Sementara hamzah yang terletak di awal kata dilambangkan, karena dalam tulisan Arab berupa alif.

7. Penulisan Kata

No	Huruf Arab	Huruf Latin	No	Huruf Arab	Huruf Latin
1	عدل	‘Adl	20	مصلحة	Maṣlaḥah
2	الاعراف	Al-‘Arāf	21	مضاربة	Muḍārabah
3	البقرة	Al-Baqarah	22	مضارب	Muḍarib
4	الحشر	Al-Ḥasyr	23	مربحه	Murabaḥah
5	الاعنثراح	Al-Insyirah	24	مشاركة	Musyarakah
6	الاسراء	Al-Isrā	25	نساء	Nasi’ah
7	القصص	Al-Qaṣaṣ	26	قرض	Qarḍ
8	عالمية	‘Alamiyah	27	قرض لحسن	Qarḍul ḥasan
9	ال عمران	‘Alī ‘Imrān	28	رحمة للعلمين	Raḥmatil lil-‘ālamīn
10	النحل	An-Naḥl	29	راهن	Rahn
11	الصّف	Aṣ-Ṣaff	30	ربا	Riba
12	فضل	Faḍhl	31	صدقة	Ṣadaqah
13	غرر	Garar	32	السلام	salam
14	حرم	Ḥaram	33	شرع	Syara’a
15	ايجاره	Ijarah	34	توازن	Tawazun
16	ايجاره و اقتناء	Ijarah wa iqtina	35	طيب	Ṭayib
17	إنفاق	Infaq	36	ذكاة	Ẓakat
18	استثناء	Istiṣna	37	ظالم	Ẓalim
19	ميسر	Maisir			

ABSTRAK

Nama : Risnawati
NIM : 80500221037
Jurusan : Ekonomi Syariah
Judul : Determinan Keputusan Nasabah Bank Syariah Indonesia Menggunakan QRIS Dalam Bertransaksi Di Kota Makassar

QRIS merupakan standar *QR Code* yang berguna untuk menyediakan seluruh aplikasi pembayaran melalui *QR Code* yang telah diluncurkan oleh Bank Indonesia, dengan demikian pada satu *QR Code* dapat digunakan dengan aplikasi pembayaran yang berbeda. Ketika BI meluncurkan QRIS, semua lembaga perbankan dan non perbankan menggunakan produk yang perlu mereka sesuaikan dengan QRIS. Namun Teknologi digital BSI belum seanggih perbankan konvensional. Seluruh lembaga perbankan syariah, termasuk BSI (Bank Syariah Indonesia) dipastikan telah menyadari akan kelemahan tersebut. Dimana Perbankan syariah di Indonesia hingga kini belum memiliki pembeda bisnis atau produk yang signifikan dengan perbankan konvensional. Masih banyaknya masyarakat yang belum menggunakan QRIS karena belum semua merchant menerapkan QRIS sebagai alat pembayarannya dan sebagian masyarakat belum pernah mencoba dan kurang paham tentang penggunaan QRIS. Masih sedikitnya minat masyarakat menggunakan QRIS sehingga lebih memilih transaksi melalui nomor rekening di mobile banking.

Tujuan dari penelitian ini adalah untuk mengetahui apakah ada pengaruh pengetahuan, persepsi kemudahan, persepsi kemanfaatan dan persepsi risiko terhadap keputusan Nasabah Bank Syariah Indonesia menggunakan QRIS di Kota Makassar. Sampel yang diambil berjumlah 120 orang yang dipilih menggunakan Teknik *Accidental Sampling*.

Metode yang digunakan dalam penelitian ini adalah metode kuantitatif dengan pendekatan *Explanatory Research*. Seluruh data bersumber dari data primer yang diperoleh dari hasil wawancara, kuesioner serta dokumentasi dan data sekunder berupa literatur. Pengumpulan data melalui metode wawancara, dokumentasi, kuesioner dengan menggunakan analisis regresi linier berganda dan diolah dengan SPSS 25.

Hasil penelitian ini menunjukkan bahwa pengetahuan, persepsi kemudahan, persepsi kemanfaatan, persepsi risiko berpengaruh positif dan signifikan terhadap keputusan nasabah Bank Syariah Indonesia Di Kota Makassar. Adapun implikasi dalam penelitian ini yakni penelitian ini dapat dijadikan referensi terutama pada aspek risiko dimana tetap mempertahankan keamanan sistem pembayaran yang lebih baik

Kata Kunci : Pengetahuan, Persepsi Kemudahan, Persepsi Kemanfaatan, Persepsi Risiko, Keputusan Menggunakan QRIS.

ABSTRACT

Name : Risnawati
Student Reg. No : 80500221037
Major : Ekonomi Syariah
Thesis Title : **Determinants of Bank Syariah Indonesia Customer Decisions Using QRIS in Transactions in Makassar City**

QRIS is a QR Code standard which is useful for providing all payment applications via QR Code which has been launched by Bank Indonesia, so that one QR Code can be used with different payment applications. When BI launched QRIS, all banking and non-banking institutions used products that they needed to adapt to QRIS. However, BSI digital technology is not yet as sophisticated as conventional banking. All sharia banking institutions, including BSI (Indonesian Sharia Bank) are certain to be aware of this weakness. Where Islamic banking in Indonesia until now does not have a significant business or product differentiation from conventional banking. There are still many people who have not used QRIS because not all merchants have implemented QRIS as a means of payment and some people have never tried it and do not understand how to use QRIS. There is still little public interest in using QRIS, so they prefer transactions via account numbers in mobile banking.

The aim of this research is to determine whether there is an influence of knowledge, perceived convenience, perceived usefulness and perceived risk on the decision of Bank Syariah Indonesia customers to use QRIS in Makassar City. The sample taken was 120 people who were selected using the Accidental Sampling Technique.

The method used in this research is a quantitative method with an Explanatory Research approach. All data comes from primary data obtained from interviews, questionnaires and documentation and secondary data in the form of literature. Data were collected through interviews, documentation, questionnaires using multiple linear regression analysis and processed with SPSS 25.

The results of this research show that knowledge, perceived convenience, perceived usefulness, perceived risk have a positive and significant effect on the decisions of customers of Bank Syariah Indonesia in Makassar City. The implications of this research Bank Syariah Indonesia must continue to socialize or understand the use of QRIS in the BSI Mobile application to potential users or users regarding the ease of use and benefits obtained when using it so that usage decision behavior increases. are for those responsible for QRIS, this research can be used as an evaluation in developing payment system security so that it is better and has the latest innovations. Next, increase the ease of use of the system to make it easier for first-time users to use it.

Keywords: Knowledge, Perceived Convenience, Perceived Benefit, Perceived Risk, Decision to Use QRIS.

BAB I PENDAHULUAN

A. Latar Belakang Masalah

Perekonomian syariah di Indonesia terus berkembang. Hal itu dapat dibuktikan dengan berdirinya berbagai lembaga keuangan syariah. Perbankan syariah merupakan industri keuangan syariah yang paling berkembang di Indonesia dibanding industri pasar modal syariah dan industri keuangan non bank syariah.¹

Bank syariah memainkan peranan penting sebagai fasilitator pada seluruh aktivitas ekonomi. Keberadaan industri Perbankan Syariah di Indonesia sendiri telah mengalami peningkatan dan pengembangan yang signifikan dalam kurun tiga dekade ini. Inovasi produk, peningkatan layanan, serta pengembangan jaringan menunjukkan trend positif dari tahun ketahun. Bahkan semangat melakukan percepatan juga tercemin dari banyaknya bank syariah yang melakukan aksi korporasi. Tidak terkecuali dengan bank syariah yang memiliki Bank BUMN, yaitu bank Syariah Mandiri, BNI Syariah, dan Bri Syariah.

Perbankan syariah biasanya dikenal tidak menggunakan bunga, bank syariah selain menghindari bunga tetapi juga untuk mencapai tujuan dari ekonomi syariah yang berorientasi pada kesejahteraan sosial. Adapun dijelaskan dalam Q.S *Al-Baqarah*/2 : 275.²

¹ Ida Syafrida., dkk, “Keputusan Penggunaan Jasa Perbankan Syariah: Perspektif Nasabah Milenial” *Bisnis: Jurnal Bisnis dan Manajemen Islam* Vol. 8 No. 1 (Juni 2020), h. 50

² Kementerian Agama Republik Indonesia. *Al-Qur'an dan Terjemahannya*.

وَأَحَلَّ اللَّهُ الْبَيْعَ وَحَرَّمَ الرِّبَا

Terjemahnya:

“Allah telah menghalalkan jual beli dan mengharamkan riba”.

Tafsir ayat diatas menjelaskan bahwa Orang-orang yang memakan mengambil riba, tidak dapat berdiri pada hari kiamat dari kuburnya kecuali seperti orang yang berdiri sempoyongan seperti orang gila karena disurupi dimasuki setan. Demikian itu terjadi karena mereka berkata bahwa jual beli itu sama dengan riba. Allah telah menghalalkan jual beli dan mengharamkan riba. Siapa pun yang telah sampai kepadanya peringatan maka siapa saja yang telah sampai kepadanya peringatan dan larangan dari Tuhannya, lalu dia berhenti. dia berhenti dengan bertaubat dan kembali dari riba maka sesuatu yang dimilikinya sebelumnya harta yang diambil dari riba sebelum ada pengharamannya itu tidak membuatnya bersalah dan urusannya dikembalikan kepada Allah. Siapa saja yang mengulangi. Setelah adanya pengharaman itu dia kembali memakan riba karena dia menghalalkannya mereka itulah penghuni neraka. Mereka kekal di dalamnya.³

Perkembangan teknologi juga tidak lepas dari kehidupan pada manusia. Dengan adanya teknologi seluruh kegiatan aktivitas manusia dapat dibantu penyelesaiannya secara efektif dan juga efisien. Selain teknologi sebagai salah satu kepentingan dan kebutuhan manusia dalam kehidupan untuk membantu dalam memperoleh aktivitas kegiatas, teknologi juga digunakan sebagai

³<https://tafsirweb.com/1041-surat-al-baqarah-ayat-275.html> (Diakses tanggal 30 Desember 2022)

kebutuhan mobilitas dalam kemudahan akses yang dilakukan oleh manusia tersebut.⁴

Pesatnya perkembangan teknologi digital yang ditandai dengan kehadiran sejumlah berbagai alat komunikasi mutakhir, dimana setiap orang dapat mengolah, memproduksi, serta mengirimkan maupun menerima segala bentuk pesan komunikasi, di mana saja dan kapan saja, seolah-olah tanpa mengenal batasan ruang dan waktu, dengan sendirinya telah memacu terjadinya perkembangan di sektor media massa, yang merupakan bagian dari komponen komunikasi. Akibatnya, serbuan informasi yang bersumber dari media massa, baik cetak maupun elektronik mulai terasa. Disadari atau tidak, saat ini kita memang telah berada dalam suatu lingkaran yang sarat akan informasi. Hal ini tentunya akan memberikan dampak-dampak tertentu bagi masyarakat, baik positif maupun negatif. Namun pastinya, yang perlu diwaspadai adalah dampak negatif dari pesatnya perkembangan tersebut yang secara tidak langsung mulai mengisi liku-liku kehidupan masyarakat. Sebagai catatan, dalam beberapa dasawarsa terakhir ini perkembangan media massa dan arus informasi di Indonesia memang terbilang luar biasa.⁵

Pesatnya perkembangan teknologi informasi dan komunikasi semakin canggih sekarang ini dikhawatirkan akan merubah, bahkan menghancurkan nilai-nilai akhlak, etika dan moral serta iman yang selalu mengental pada umat

⁴ Kersna Minan, "Analisis Pendekatan Metode TAM Pada Penggunaan Aplikasi E-Commerce", *Ekonomi, Keuangan, Investasi, dan Syariah (EKUITAS)* Vol. 3 No. 2 (November 2021), h. 181

⁵Aan Ansori, "Digitalisasi Ekonomi Syariah", *Islamicconomic: Jurnal Ekonomi Keuangan dan Bisnis Islam* Vol. 7 No, 1 (1 Januari-Juni 2016), h. 2

di negeri yang mayoritas penduduk muslim.⁶ Dalam hal ini seharusnya perilakunya harus sesuai dengan aturan-aturan yang telah ditentukannya. Q.S *Al-'Arāf*/7 : 99.⁷

أَقَامُوا مَكْرَ اللَّهِ فَلَا يَأْمَنُ مَكْرَ اللَّهِ إِلَّا الْقَوْمُ الْخَاسِرُونَ ٤

Terjemahnya:

“Apakah mereka merasa aman dari siksa Allah (yang tidak terduga-duga)? Tidak ada orang yang merasa aman dari siksa Allah, selain kaum yang rugi”.

Hidayatul Insan bi Tafsiril Qur'an, Syaikh As Sa'diy berkata, “Dalam ayat ini terdapat takhwif (menakutkan) yang dalam agar seorang hamba tidak merasa aman dengan iman yang dimilikinya, bahkan ia harus selalu memiliki rasa takut jika sekiranya ia ditimpa cobaan yang mencabut keimanannya, dan hendaknya ia senantiasa berdoa, Serta beramal dan berusaha melakukan setiap sebab yang dapat meloloskannya dari keburukan ketika terjadi fitnah, karena seorang hamba kalau pun tinggi keadaannya, namun tidak pasti tetap selamat.”⁸

Pemanfaatan terhadap teknologi internet merupakan sebuah inovasi yang dilakukan oleh organisasi perusahaan yang dapat membantu untuk meningkatkan kinerja dan juga proses bisnis pada organisasi perusahaan.⁹ Dimana pada masa sekarang ini proses bisnis yang dilakukan sudah tidak dilaksanakan secara *face to face* tetapi proses bisnis dimasa sekarang ini sudah

⁶ Eva Sundari, *Dinamika Citra dan Pelayanan Bank Terhadap Loyalitas Nasabah dalam Tinjauan Islam (Studi Kasus Perbankan Syariah Di Kota Pekanbaru)* (Cet. 1, Jawa Barat : Penerbit Adab, 2021), h. 6

⁷ Kementerian Agama Republik Indonesia. *Al-Qur'an dan Terjemahannya*.

⁸ <https://tafsirweb.com/2553-surat-al-araf-ayat-99.html> (diakses tanggal 30 Desember 2022)

⁹ Yeni Oktapiani,dkk., “Analisis Minat Penggunaan Aplikasi Brimo Dengan Pendekatan Technology Acceptance Model (TAM)” *Ilmiah Mahasiswa Sistem Informasi*, 2 No. 3 (2020), h. 250.

beralih secara virtual. Proses bisnis secara virtual dilakukan dengan pemanfaatan teknologi tersebut dilakukan oleh pembeli dan juga penjual pada tempat yang berbeda – beda pada sebuah media yang sama.¹⁰

Di era serba digital saat ini, masyarakat dituntut untuk dapat beradaptasi dengan perkembangan zaman, salah satu caranya yaitu dengan cerdas memanfaatkan kemudahan dalam bertransaksi. Salah satunya melalui *digital banking*. *Digital banking* mulai mewarnai setiap aktivitas keuangan nasabah. Kemudahan yang diberikan membuat nasabah merasa diuntungkan.

Fitur menarik lain yang di dapatkan jika menggunakan bank digital adalah adanya pengelolaan pos keuangan di mana nasabah akan diberikan rekomendasi atas alokasi pengeluaran yang nasabah miliki. Fitur ini dapat disesuaikan dengan kebutuhan yang dimiliki nasabah. Selain itu, bank digital mencatat semua transaksi yang dilakukan oleh nasabah, dengan begitu nasabah dapat melakukan pengecekan pemasukan dan pengeluaran secara rutin.

Pembayaran *digital* saat ini menjadi inovatif dengan berkembangnya zaman. Terbukti saat ini banyak sekali pembayaran yang dapat dilakukan tanpa uang tunai dengan menggunakan *Quick Response Code* selanjutnya disingkat dengan *QR Code*. *QR Code* merupakan barcode dua dimensi di mana didalamnya terdapat berbagai informasi, untuk membuka *QR Code*, perlu melakukan scan atau pemindaian dengan menggunakan *smartphone*.¹¹

¹⁰ Ovie Auliya'atul Faizah, dkk., "Analisis Technology Acceptance Model Pada Aplikasi Platform Shopee Dengan Pendekatan Partial Least Square (Studi Kasus Pada Mahasiswa Universitas Diponegoro)" *Jurnal Gaussian* Vol. 10 No. 3 (2021), h. 424.

¹¹ Bank Indonesia (diakses pada 23 November 2022)

Seiring berjalannya waktu, dimana *QR Code* juga berkembang secara optimal. Bank Indonesia mencari trik cara yang *connect* supaya transaksi bisa dilakukan secara non tunai dengan mudah serta cepat diantaranya menggunakan *QR Code*. Maka Bank Indonesia meluncurkan pembayaran non tunai dengan sebutan *Quick Response Code Indonesian Standard (QRIS)*. QRIS merupakan standar *QR Code* yang berguna untuk menyediakan seluruh aplikasi pembayaran melalui *QR Code* yang telah diluncurkan oleh Bank Indonesia, dengan demikian pada satu *QR Code* dapat digunakan dengan aplikasi pembayaran yang berbeda.¹²

Ketika BI meluncurkan QRIS, semua lembaga perbankan dan non perbankan menggunakan produk yang perlu mereka sesuaikan dengan QRIS. Saat ini Bank Indonesia juga tengah memperluas perluasan aplikasi QRIS terus meningkat hingga pada Agustus 2022 terdapat 91,7 juta kali transaksi QRIS dengan nilai total Rp.9,66 triliun.¹³ Salah satu bank yang sudah menggunakan sistem QRIS adalah Bank Syariah Indonesia (BSI). BSI memperkenalkan fitur QRIS untuk memungkinkan pelanggannya melakukan berbagai transaksi dengan mudah dan cepat tanpa perlu bertemu atau bertatap muka secara langsung.

Bank Syariah Indonesia adalah bank di Indonesia yang bergerak di bidang perbankan syariah. Bank Indonesia diresmikan pada 1 Februari 2021 yang bertepatan dengan 19 Jumadil Akhir 1442 H. Bank Syariah Indonesia

¹² Bank Negara Indonesia (2020). *QR Code Indonesian Standard (QRIS)*. BI. Diakses pada tanggal 21 November 2022

¹³ Databoks, Volume dan Nilai Transaksi QRIS di Indonesia (januari 2020-Agustus 2022) diakses tanggal 23 Desember 2022.

merupakan hasil penggabungan Bank Syariah Mandiri, BNI Syariah, dan BRI Syariah menjadi satu entitas. Penggabungan ini akan menyatukan kelebihan dari ketiga bank syariah sehingga menghadirkan layanan yang lebih lengkap, jangkauan lebih luas, serta memiliki kapasitas permodalan yang lebih baik. Didukung sinergi dengan perusahaan induk (Mandiri, BNI, BRI) serta komitmen pemerintah melalui Kementerian BUMN, Bank Syariah Indonesia didorong untuk dapat bersaing di tingkat global.¹⁴ Pertahun 2022 Bank Syariah Indonesia di Kota Makassar mencapai 4 Kantor Cabang, 9 Kantor Cabang Pembantu, 2 Kantor Kas, 4 Kantor Fungsional Operasional, 2 *Payment Point* dan 1 *Relationship Officer*.¹⁵

Tabel 1.1. Kantor Cabang BSI Kota Makassar

No	Cabang	No	Cabang
1	KC Makassar Pettarani	12	KCP Makassar Tamalanrea 2
2	KC Makassar Veteran	13	KCP Makassar Tamalanrea 3
3	KC Makassar 1	14	KK RS Ibnu Sina
4	KC Makassar 2	15	KK Universitas Indonesia Timur
5	KCP Makassar UNISMUH	16	KFO Mandiri Daya
6	KCP Makassar Pettarani	17	KFO Antang
7	KCP Makassar Panakukkang	18	KFO Mandiri Sulawesi Selatan
8	KCP Makassar A.Yani	19	KFO Makassar
9	KCP Makassar Arif Rate	20	PP Universitas Islam Makassar
10	KCP Makassar Pannampu	21	PP RS Ibnu Sina Makassar
11	KCP Makassar Tamalanrea 1	22	RO XI Makassar

Sumber : Bank Syariah Indonesia

Berdasarkan tabel diatas menunjukkan jumlah cabang Bank Syariah Indonesia di Kota Makassar. Bank Syariah Indonesia memiliki 22 cabang yang menyebar di Kota Makassar.

Teknologi digital BSI belum secanggih perbankan konvensional. Seluruh lembaga perbankan syariah, termasuk BSI (Bank Syariah Indonesia) dipastikan

¹⁴ www.bankbsi.co.id

¹⁵ www.bankbsi.co.id

telah menyadari akan kelemahan tersebut. Dimana Perbankan syariah di Indonesia hingga kini belum memiliki pembeda bisnis atau produk yang signifikan dengan perbankan konvensional,¹⁶ kemudian indeks literasi dan inklusi yang masih rendah, kuantitas dan kualitas SDM serta TI yang belum memadai.¹⁷

Namun dibalik peningkatan dan keunggulan terhadap QRIS BSI, persentase pengguna QRIS BSI tidak menempati pada posisi lima besar dalam tingkat presentase penggunaan QRIS. Lima besar pengguna QRIS berdasarkan persentase adalah GoPay (87%), OVO (80%), DANA (75%), ShopeePay (53%), dan LinkAja (47%)¹⁸. Penggunaan pembayaran digital sebagai alat transaksi sehari-hari tidak serta merta dapat terlaksana. Ada beberapa faktor yang mempengaruhi keputusan penggunaan QRIS menggunakan pendekatan teori TAM, diantaranya pengetahuan, kemudahan, manfaat dan risiko. Dimana keputusan seseorang memilih tempat, lembaga maupun penyelenggara pembayaran melalui QRIS merupakan hak masing-masing individu.

Technology Acceptance Model (TAM) merupakan suatu model yang dapat menjelaskan penerimaan atau penggunaan QRIS. TAM bertujuan untuk menjelaskan dan memperkirakan penerimaan (*acceptance*) pengguna dan faktor-faktor yang mempengaruhi penerimaan terhadap suatu teknologi dalam suatu organisasi. TAM menjelaskan hubungan sebab akibat antara keyakinan

¹⁶ Merdeka.com, “Bos BSI Akui Teknologi Digital di Perbankan Syariah Kalah Dibanding Konvensional” (23 April 2021), diakses tanggal 23 Desember 2022

¹⁷ CNN Indonesia, “OJK Beberkan Kelemahan Bank Syariah dibanding Bank Umum” (14 Oktober 2021), diakses pada tanggal 23 Desember 2022

¹⁸ www.katadata.co.id

dan perilaku, tujuan/keperluan, serta penggunaan aktual dari pengguna/user suatu sistem informasi.¹⁹ David menjelaskan dalam teorinya bahwa persepsi kemanfaatan dan persepsi kemudahan penggunaan merupakan dua variabel yang menjadi determinan fundamental dalam penerimaan pengguna yang memprediksi niat perilaku untuk menggunakan dan penggunaan teknologi baru yang sebenarnya.²⁰ Penggunaan QRIS ditentukan oleh persepsi individu dan sikap yang pada akhirnya akan membentuk perilaku seseorang dalam penggunaan suatu teknologi informasi (QRIS).

Berdasarkan hasil wawancara dengan beberapa masyarakat pengguna QRIS di Kota Makassar tentang QRIS di Bank Syariah menyatakan bahwa Layanan yang ditawarkan memudahkan transaksi untuk para nasabah terutama pada nasabah BSI. Namun masih banyaknya masyarakat yang belum menggunakan QRIS karena belum semua merchant menerapkan QRIS sebagai alat pembayarannya dan sebagian masyarakat belum pernah mencoba dan kurang paham tentang penggunaan QRIS. Masih sedikitnya minat masyarakat menggunakan QRIS sehingga lebih memilih transaksi melalui nomor rekening di mobile banking.

Beberapa bukti empiris menyatakan bahwa adanya keterkaitan faktor pengetahuan, persepsi kemudahan, persepsi kemanfaatan, persepsi risiko dengan keputusan nasabah dalam menggunakan pembayaran berbasis QRIS. Penelitian

¹⁹ Kersna Minan, "Analisis Pendekatan Metode TAM Pada Penggunaan Aplikasi E-Commerce", *Ekonomi, Keuangan, Investasi, dan Syariah (EKUITAS)* Vol. 3 No. 2 (November 2021), h. 182

²⁰ Davis, F, "Perceived Usefulness, Perceived Ease Of Use, And User Accep," *MIS Quarterly* Vol. 13 No. 3 (September 1989), h. 93

ini mengacu pada penelitian yang dilakukan Syaifuddin, dkk, dengan judul Analisis Faktor Yang Mempengaruhi Minat Penggunaan QRIS Sebagai Metode Pembayaran Pada Masa Pandemi menyatakan bahwa pengetahuan berpengaruh positif terhadap minat menggunakan QRIS. Agustina, dkk dengan judul Pengaruh Pengetahuan, Kemudahan Penggunaan, Dan Kredibilitas Terhadap Minat Penggunaan *Quick Response Code Indonesian Standard* (QRIS) (Studi Pada Generasi Z Di Provinsi Bali) menyatakan bahwa faktor kemudahan penggunaan terdapat pengaruh positif signifikan terhadap minat penggunaan QRIS pada generasi Z. Penelitian yang dilakukan Syaifuddin, dkk menyatakan manfaat mempunyai pengaruh positif dan signifikan terhadap minat menggunakan QRIS.²¹ Penelitian yang dilakukan Ningsih, dkk, persepsi risiko berpengaruh positif dan signifikan terhadap keputusan menggunakan uang elektronik (QRIS).²² Begitupun penelitian yang dilakukan wirda, dkk, persepsi risiko berpengaruh positif dan substansial terhadap mahasiswa Febi Uinsu dalam menggunakan QRIS.²³

Berbeda dengan penelitian yang dilakukan Cupian, dkk, menyatakan bahwa tidak adanya pengaruh signifikansi kemudahan dan kemanfaatan

²¹ Ahmad Fahri Syaifuddin, dkk., “Analisis Faktor Yang Mempengaruhi Minat Penggunaan QRIS Sebagai Metode Pembayaran Pada Masa Pandemi”, *Journal of Islamic Finance* Vol. 1 No. 1 (Oktober 2022), h. 1-21

²² Hutami A. Ningsih, dkk., “Pengaruh Persepsi Manfaat, Persepsi Kemudahan Penggunaan, dan Persepsi Risiko terhadap Keputusan Menggunakan Uang Elektronik (QRIS) Pada Mahasiswa”, *Jurnal IKRA-ITH Ekonomika* Vol. 4 No. 1 (Maret 2021), h. 1-9

²³ Wirda Saputri, dkk., “Pengaruh *Technology Acceptance Model* terhadap Minat Mahasiswa menggunakan *Quick Response Code Indonesian Standard* (QRIS) sebagai *Cashless Society*”, *MES Management Journal* Vol 2 No. 2 (2023), h. 116-128

terhadap minat menggunakan bank *digital* syariah.²⁴ Dalam penelitian Yeni Oktapiani, dkk, menyatakan bahwa persepsi kemudahan dan kemanfaatan tidak berpengaruh terhadap minat penggunaan aplikasi.²⁵ Penelitian yang dilakukan Rahmatika, dkk, dengan judul Faktor – Faktor yang Mempengaruhi Minat Penggunaan *Electronic Money* : Integrasi Model TAM – TPB dengan *Perceived Risk*. menemukan bahwa risiko tidak menunjukkan adanya pengaruh minat penggunaan.²⁶

Berdasarkan *Phenomena gap* dan *research gap* yang telah diuraikan di atas, maka penelitian ini untuk mengestimasi Keputusan menggunakan QRIS pada Bank Syariah Indonesia menggunakan pendekatan *Technology Acceptance Model* (TAM), sebab saat ini fitur tersebut menjadi alat pembayaran kekinian yang bisa dipakai dimanapun yang jauh lebih cepat dibandingkan pembayaran tunai tetapi mengingat banyaknya masyarakat yang belum menggunakan layanan tersebut dikarenakan banyak yang belum mengerti. Sehingga peneliti tertarik untuk meneliti kembali Pengetahuan, Persepsi Kemudahan, Kemanfaatan, Persepsi Risiko terhadap keputusan menggunakan QRIS.

Oleh karena itu, agar memperoleh kajian secara tersusun maka perlu dilakukan penelitian lebih lanjut yaitu dengan judul **“Determinan Keputusan**

²⁴ Cupian, dkk., “Analisis Faktor-faktor yang Mempengaruhi Minat Menggunakan Bank Digital Syariah pada Generasi Z: Studi Kasus di Kota Bogor”, *Jurnal Ilmiah Ekonomi Islam* 8, no. 02 (2022): h. 1679-1688.

²⁵ Yeni Oktapiani, dkk., “Analisis Minat Penggunaan Aplikasi *Brimo* Dengan Pendekatan *Technology Acceptance Model* (TAM)”, *Jurnal Ilmiah Mahasiswa Sistem Informasi* Vol. 2 No. 3 (September 2020), h. 249-260

²⁶Ula Rahmatika, dkk., “Faktor-Faktor Yang Mempengaruhi Minat Penggunaan *Elektronik Money* : Integrasi Model TAM-TPB Dengan *Perceived Risk*”, *Jurnal Nominal* Vol. 8 No. 2 (2019), h. 274-284

Nasabah Bank Syariah Indonesia Menggunakan QRIS Dalam Bertransaksi Di Kota Makassar”.

B. Rumusan Masalah

Dari latar belakang yang dikemukakan diatas, maka dapat diambil perumusan masalah sebagai berikut:

1. Apakah Pengetahuan berpengaruh terhadap keputusan Nasabah Bank Syariah Indonesia menggunakan QRIS?
2. Apakah Persepsi Kemudahan berpengaruh terhadap keputusan Nasabah Bank Syariah Indonesia menggunakan QRIS?
3. Apakah Persepsi Kemanfaatan berpengaruh terhadap keputusan Nasabah Bank Syariah Indonesia menggunakan QRIS ?
4. Apakah Persepsi Risiko berpengaruh terhadap keputusan Nasabah Bank Syariah Indonesia menggunakan QRIS?

C. Hipotesis Penelitian

Pengetahuan merupakan hasil dari adanya rasa ingin tau yang dimiliki seseorang terhadap objek tertentu. Hipotesis ini dikembangkan dari penelitian yang dilakukan oleh (Ahmad Fahri Syaifuddin dan Suprianto, 2022) dengan judul *Analisis Faktor Yang Mempengaruhi Minat Penggunaan QRIS Sebagai Metode Pembayaran Pada Masa Pandemi*. Penelitian dilakukan dengan menggunakan metode penelitian kuantitatif. Berdasarkan hasil penelitian ditemukan bahwa pengetahuan berpengaruh positif dan signifikan terhadap

minat mahasiswa dalam menggunakan uang elektronik.²⁷ selanjutnya hipotesis ini juga mendapat dukungan dari penelitian Ni Komang Aryaningsih (2021) dengan judul *Pengaruh Persepsi Kebermanfaatan, Kemudahan Penggunaan, Risiko Dan Pengetahuan Nasabah Terhadap Penggunaan E-Banking Pada Umkm Di Kabupaten Buleleng*. Penelitian dilakukan menggunakan metode kuantitatif dengan hasil penelitian menunjukkan bahwa pengetahuan nasabah berpengaruh positif signifikan terhadap penggunaan *E-banking*. Sehingga dirumuskan hipotesis sebagai berikut:

H1 : Pengetahuan berpengaruh positif dan signifikan terhadap keputusan Nasabah BSI menggunakan QRIS.

Persepsi Kemudahan sebuah teknologi didefinisikan sebagai suatu ukuran dimana seseorang percaya bahwa komputer dapat dengan mudah dipahami dan digunakan. Jika seseorang merasa percaya bahwa sistem tersebut berguna maka akan bereaksi positif terhadap sistem tersebut dan akan menggunakannya.²⁸

Hipotesis ini dikembangkan oleh Penelitian yang dilakukan oleh Indri Nur Resita 2015 dengan judul *Determinan Individu Terhadap Penggunaan Mobile Banking: Pendekatan Technology Acceptance Model (Tam) (Studi pada Masyarakat Pengguna Mobile Banking di Kabupaten Lamongan)*. Penelitian ini dilakukan terhadap masyarakat Kabupaten Lamongan yang menggunakan fasilitas *mobile banking* dari Bank Mandiri, Bank BNI, dan Bank BRI dengan

²⁷ Ahmad Fahri Syaifuddin, dkk., “Analisis Faktor Yang Mempengaruhi Minat Penggunaan QRIS Sebagai Metode Pembayaran Pada Masa Pandemi”, *Journal of Islamic Finance* Vol. 1 No. 1 (Oktober 2022), h. 1-21

²⁸ Ana Fitriana, Irawan, “Analisis TAM Terhadap Faktor-Faktor yang Mempengaruhi Konsumen Menggunakan E-Money Indomaret Card di Pontianak”, *Techno.COM* Vol. 16 No. 4 (November 2017), h. 401-410

menggunakan metode survei Sebanyak 200 kuesioner disebar dan sebanyak 122 kuesioner yang diterima kembali dapat digunakan. Hasil penelitian menunjukkan bahwa persepsi kemudahan penggunaan berpengaruh terhadap sikap penggunaan *mobile banking*. Selanjutnya hipotesis ini juga mendapat dukungan dari penelitian yang dilakukan oleh Komang Erlita Agustina 2022 dengan judul *Pengaruh Pengetahuan, Kemudahan Penggunaan, Dan Kredibilitas Terhadap Minat Penggunaan Quick Response Code Indonesian Standard (QRIS) (Studi Pada Generasi Z Di Provinsi Bali)*. Penelitian ini merupakan jenis penelitian kuantitatif dengan jumlah responden sebanyak 400 generasi Z di Provinsi Bali yang pernah menggunakan QRIS melalui aplikasi *E-Wallet* sebagai metode untuk transaksi pembayaran. Hasil penelitian menyatakan bahwa kemudahan penggunaan secara parsial berpengaruh positif dan signifikan terhadap minat penggunaan QRIS. Maka hipotesis penelitian ini sebagai berikut :

H2 : Persepsi Kemudahan berpengaruh positif dan signifikan terhadap keputusan Nasabah BSI menggunakan QRIS.

Persepsi Kemanfaatan (*perceived usefulness*) merupakan suatu tingkatan dimana seseorang percaya bahwa pengguna suatu sistem tertentu akan meningkatkan prestasi kerja orang tersebut. sejauh mana seseorang percaya bahwa menggunakan suatu teknologi meningkatkan kinerja pekerjaannya.

Penelitian yang dilakukan oleh Ahmad Fahri dan Suprianto judul *Analisis Faktor Yang Mempengaruhi Minat Penggunaan QRIS Sebagai Metode Pembayaran Pada Masa Pandemi*. Penelitian dilakukan dengan menggunakan

metode penelitian kuantitatif. Berdasarkan hasil penelitian ditemukan bahwa pengetahuan berpengaruh positif dan signifikan terhadap minat mahasiswa dalam menggunakan uang elektronik.²⁹ Hipotesis ini dikembangkan oleh Penelitian yang dilakukan oleh Ningsih, dkk., dengan judul *Pengaruh Persepsi Manfaat, Persepsi Kemudahan Penggunaan, Dan Persepsi Risiko Terhadap Keputusan Menggunakan Uang Elektronik (QRIS) Pada Mahasiswa*. Penelitian dilakukan dengan menggunakan metode kuantitatif dengan sampel 65 responden. Hasil penelitian menunjukkan bahwa persepsi kemudahan berpengaruh terhadap keputusan menggunakan uang elektronik.³⁰ Berdasarkan hipotesis tersebut didapatkan hipotesis sebagai berikut:

H3 : Persepsi Kemanfaatan berpengaruh positif dan signifikan terhadap keputusan Nasabah BSI menggunakan QRIS.

Davis mendefinisikan risiko sebagai bentuk ketidakpastian dimasa mendatang.³¹ Risiko Sebagai perkiraan subjektif individu untuk mendapatkan kerugian dalam menerima suatu hasil yang diinginkannya.³²

Adapun penelitian yang dilakukan Hipotesis ini dikembangkan oleh Penelitian yang dilakukan oleh Ningsih, dkk., dengan judul *Pengaruh Persepsi Manfaat, Persepsi Kemudahan Penggunaan, Dan Persepsi Risiko Terhadap*

²⁹ Ahmad Fahri Syaifuddin, dkk., “Analisis Faktor Yang Mempengaruhi Minat Penggunaan QRIS Sebagai Metode Pembayaran Pada Masa Pandemi”, *Journal of Islamic Finance* Vol. 1 No. 1 (Oktober 2022), h. 1-21

³⁰ Hutami A. Ningsih, dkk., “Pengaruh Persepsi Manfaat, Persepsi Kemudahan Penggunaan, dan Persepsi Risiko terhadap Keputusan Menggunakan Uang Elektronik (QRIS) Pada Mahasiswa”, *Jurnal IKRA-ITH Ekonomika* Vol. 4 No. 1 (Maret 2021), h. 1-9

³¹ Davis, F, “Perceived Usefulness, Perceived Ease Of Use, And User Accep,” *MIS Quarterly* Vol. 13 No. 3 (September 1989), h. 319-339

³² Ida Ayu Agung, “Peran Kepercayaan Memediasi Persepsi Risiko Terhadap Niat Menggunakan Mandiri Mobile Banking Di Kota Denpasar”, *E-Jurnal Management Unud* Vol. 7 No. 5 (2018), h. 2627

Keputusan Menggunakan Uang Elektronik (QRIS) Pada Mahasiswa. Penelitian dilakukan dengan menggunakan metode kuantitatif dengan sampel 65 responden. Hasil penelitian menunjukkan bahwa persepsi kemudahan berpengaruh terhadap keputusan menggunakan uang elektronik.³³ Hipotesis selanjutnya yang mendukung hipotesis ini dilakukan oleh Wirda Seputri (2023) dengan judul *Pengaruh Technology Acceptance Model terhadap Minat Mahasiswa Menggunakan Quick Response Code Indonesian Standard (QRIS) sebagai Cashless Society*. Penelitian yang lebih berfokus pada penilaian proses sosial secara objektif disebut sebagai penelitian kuantitatif. Hasil penelitian menunjukkan bahwa Persepsi risiko berpengaruh positif dan substansial terhadap minat mahasiswa Febi Uinsu Medan dalam menggunakan QRIS. Maka dirumuskan hipotesis sebagai berikut :

H4 : Persepsi Risiko berpengaruh positif dan signifikan terhadap keputusan Nasabah BSI menggunakan QRIS.

D. Definisi Operasional Variabel

Definisi Operasional mengkonkretkan makna yang dimaksudkan dari sebuah konsep yang berkaitan dengan studi tertentu dan memberikan beberapa kriteria untuk mengukur keberadaan konsep empiris tersebut. Menyusun definisi operasional adalah proses yang wajib dilakukan oleh peneliti sebelum mengukur sebuah variabel yang diturunkan kedalam bentuk pertanyaan penelitian.³⁴ Untuk

³³ Hutami A. Ningsih, dkk., "Pengaruh Persepsi Manfaat, Persepsi Kemudahan Penggunaan, dan Persepsi Risiko terhadap Keputusan Menggunakan Uang Elektronik (QRIS) Pada Mahasiswa", *Jurnal IKRA-ITH Ekonomika* Vol. 4 No. 1 (Maret 2021), h. 1-9

³⁴ Sudaryono, *Metodologi Penelitian*, Edisi kedua (Cet. 3, Depok : Rajawali Pers, 2019), h.168

memperoleh gambaran yang jelas mengenai variabel-variabel yang akan diteliti, maka variabel yang diteliti perlu didefinisikan dalam bentuk rumusan yang lebih operasional, sehingga dapat dihindari interpretasi lain dari yang dimaksudkan. Adapun definisi operasional variabel sebagai berikut:

1. Pengetahuan (X1) adalah informasi yang diketahui oleh seorang dari berbagai aktifitas atau permasalahan yang dihadapkan melalui pengamatan.³⁵ Adapun indikator yang digunakan adalah sebagai berikut :
 - a. Informasi
 - b. Mengetahui fungsi uang elektronik.
2. Persepsi Kemudahan (X2) adalah kemampuan individu dalam memahami sistem teknologi yang digunakan dan hal ini pun terkait dengan penjelasan serta informasi yang dapat dimengerti yang disediakan oleh sistem. persepsi kemudahan penggunaan merupakan persepsi Ease of Use yang memiliki self belief dalam menggunakan sistem TI dan tidak memerlukan free of effort atau tidak merepotkan Perceived Ease of Use merupakan suatu tingkatan dimana individu percaya bahwa dalam menggunakan sistem tertentu akan free of effort atau terbebas dari usaha³⁶. Adapun indikator yang digunakan adalah:
 - a. Kemudahan mempelajari
 - b. Kemudahan untuk didapatkan

³⁵ Muhammad Arifiyanto, kholidah, "Analisis pengaruh pengetahuan produk, persepsi manfaat dan promosi terhadap minat penggunaan uang elektronik berbasis Server", Vol. 7 No. 3 (september-desember 2020), h. 697-706

³⁶ Kersna Minan, "Analisis Pendekatan Metode TAM Pada Penggunaan Aplikasi E-Commerce", *Ekonomi, Keuangan, Investasi, dan Syariah (EKUITAS)* Vol. 3 No. 2 (November 2021)

- c. Mudah untuk dioperasikan
3. Persepsi Kemanfaatan (X3) adalah sejauh mana seseorang percaya bahwa menggunakan suatu teknologi meningkatkan kinerja pekerjaannya.³⁷ Adapun indikator untuk mengukur persepsi kemanfaatan adalah :
- a. Pekerjaan lebih simpel dan praktis (efektivitas)
 - b. Meningkatkan kinerja individu
 - c. Mampu memberikan manfaat (akurat)
4. Persepsi Risiko (X4) didefinisikan sebagai perkiraan subjektif individu untuk mendapatkan kerugian dalam menerima suatu hasil yang diinginkannya.³⁸ Adapun indikator dalam penelitian ini adalah:
- a. Berupa adanya risiko tertentu
 - b. Mengalami kerugian
 - c. Pemikiran bahwa berisiko
5. Keputusan Menggunakan QRIS (Y) adalah pengakhiran dari proses pemikiran tentang suatu masalah atau problema untuk menjawab pertanyaan apa yang harus diperbuat guna mengatasi masalah tersebut.³⁹ Pengambilan keputusan konsumen adalah suatu proses pengintegrasian yang mengkombinasikan pengetahuan untuk mengevaluasi dua perilaku atau

³⁷ Jogiyanto, *Sistem Informasi Keperilakuan*, Edisi Revisi (Yogyakarta: Andi Offset, 2007), h. 114

³⁸ Ida Ayu Agung, "Peran Kepercayaan Memediasi Persepsi Risiko Terhadap Niat Menggunakan Mandiri Mobile Banking Di Kota Denpasar", *E-Jurnal Management Unud* Vol. 7 No. 5 (2018), h. 2627

³⁹ Purwadi, dkk., "Sistem Pendukung Keputusan Untuk Menentukan Pemasangan Lokasi Strategis Wifi.Id Pada Telkom (Studi Kasus Pada Pemasangan Wifi.Id Di Beberapa Lokasi Medan Menggunakan Metode Oreste)", *Jurnal SAINTIKOM* (Jurnal Sistem Manajemen Informatika Dan Komputer) Vol. 19 No. 1 (Februari 2020), h. 112

lebih. QRIS merupakan penyatuan berbagai macam QR dari berbagai penyelenggara Jasa Sistem Pembayaran (PJSP).⁴⁰ Adapun indikator dalam variabel ini yaitu selalu menggunakan QRIS.

E. Penelitian Terdahulu

Tabel 1.2. Penelitian Terdahulu

No	Nama	Judul Penelitian	Hasil
1	Wirda Seputri, Andri Soemitra, Nur Ahmadi Bi Rahmani (2023)	Pengaruh <i>Technology Acceptance Model</i> terhadap Minat Mahasiswa menggunakan <i>Quick Response Code Indonesian Standard</i> (QRIS) sebagai <i>Cashless Society</i>	Penelitian ini berusaha untuk memastikan dampak dari persepsi kepercayaan yang dirasakan, manfaat yang dirasakan, kemudahan penggunaan yang dirasakan, dan risiko yang dirasakan terhadap minat menggunakan QRIS sebagai alat pembayaran digital. Menggunakan metodologi kuantitatif, penelitian ini 98 responden dapat digunakan dalam metode sampel acak dasar yang digunakan untuk mengumpulkan data menggunakan kuesioner. Faktor persepsi kepercayaan, persepsi keuntungan, persepsi kemanfaatan, persepsi kemudahan penggunaan, persepsi risiko berpengaruh positif terhadap minat mahasiswa menggunakan QRIS. Adapun perbedaan dengan penelitian saya yaitu dalam penelitian ini menggunakan persepsi kepercayaan tidak menggunakan keseluruhan variabel pada metode TAM, serta menggunakan minat sebagai variabel y.

⁴⁰ Bank Indonesia, diakses pada 21 November 2022

No	Nama	Judul Penelitian	Hasil
2	Komang Erlita Agustina, Lucy Sri Musmini (2022)	Pengaruh Pengetahuan, Kemudahan Penggunaan, Dan Kredibilitas terhadap Minat Penggunaan Quick Response Code Indonesian Standard (QRIS) (Studi Pada Generasi Z Di Provinsi Bali)	Penelitian ini merupakan jenis penelitian kuantitatif dengan jumlah responden sebanyak 400 generasi Z di Provinsi Bali yang pernah menggunakan QRIS melalui aplikasi <i>E-Wallet</i> sebagai metode untuk transaksi pembayaran. Hasil penelitian ini menunjukkan bahwa pengetahuan, kemudahan penggunaan, dan kredibilitas secara parsial berpengaruh positif dan signifikan terhadap minat penggunaan QRIS. Perbedaannya adalah objek serta variabel. Dalam penelitian ini menggunakan minat dan QRIS secara umum.
3	Cupian, Ugi Valentino, Sarah Annisa Noven (2022)	Analisis Faktor-Faktor yang Mempengaruhi Minat Menggunakan Bank Digital Syariah pada Generasi Z: Studi Kasus di Kota Bogor	Penelitian ini menggunakan 100 sampel dengan objek penelitian generasi Z yang berada di Kota Bogor. Metode yang digunakan adalah metode deskriptif kuantitatif dengan analisis SEM-PLS yang merupakan analisis multivariat. Hasil penelitian ini terdapat pengaruh signifikansi pada variabel persepsi kredibilitas dan pengaruh sosial sedangkan variabel persepsi kemudahan penggunaan, dan kebermanfaatan tidak memiliki signifikansi terhadap variabel minat menggunakan. Adapun perbedaan dengan penelitian saya yaitu dari segi variabel, lokasi dan objek berbeda dimana dalam penelitian saya di spesifikan pada penggunaan QRIS dan menggunakan variabel keputusan sebagai variabel y.

No	Nama	Judul Penelitian	Hasil
4	R.R Adinda Putri Puspitaningrum, Dede Abdul Fatah (2022)	Pengaruh persepsi manfaat, pemahaman dan religiusitas terhadap keputusan pelaku UMKM memilih QRIS BSI sebagai media pembayaran pada tempat usahanya	Terdapat pengaruh yang signifikan secara parsial maupun simultan terhadap keputusan memilih QRIS BSI sebagai transaksi pembayaran baik dari persepsi manfaat, pemahaman, religiusitas. Perbedaan yaitu lokasi penelitian, metode, serta perbedaan variabel.
5	Ahmad Fahri Syaifuddin Kurnia Rahman, Supriyanto (2022)	Analisis Faktor Yang Mempengaruhi Minat Penggunaan QRIS Sebagai Metode Pembayaran Pada Masa Pandemi	Penelitian ini menggunakan teori TAM. Dengan analisis regresi berganda. Penelitian dilakukan dengan metode kuantitatif. Data yang digunakan merupakan data primer yang didapatkan melalui kuesioner dengan metode probability sampling (<i>random sampling</i>), dengan populasi mahasiswa UIN Raden Mas Said Surakarta yang terdiri dari 5 Fakultas dan 23 Program Studi dengan mahasiswa sebanyak 15.858 orang, sedangkan Sampel pada penelitian ini yaitu 100 Mahasiswa UIN Raden Mas Said Surakarta. Hasil penelitian ini menunjukkan bahwa pengetahuan, manfaat, serta risiko berpengaruh positif dan signifikan terhadap minat mahasiswa menggunakan QRIS sebagai metode pembayaran pada masa pandemi. Adapun perbedaan dengan penelitian saya yaitu menggunakan minat sementara penelitian saya menggunakan keputusan, objek, metode dan variabel.

No	Nama	Judul Penelitian	Hasil
6	Arwin, Yuliana, Weny, Candy Lo, Julianna Kuan (2022)	Analisis Niat Konsumen dalam Menggunakan QRIS dengan Pendekatan <i>Theory Of Planned Behavior</i> (TPB)	Sikap terhadap perilaku, norma subjektif dan persepsi kontrol perilaku memiliki pengaruh kepada niat penggunaan QRIS. Adapun perbedaan dengan penelitian saya yaitu tidak adanya variabel subjektif dan perspektif kontrol, objek, metode, serta grand theory dimana menggunakan TPB
7	Ni Komang Aryaningsih (2021)	Pengaruh Persepsi Kebermanfaatan, Kemudahan Penggunaan, Risiko dan Pengetahuan Nasabah Terhadap Penggunaan E-Banking Pada UMKM Di Kabupaten Buleleng	Penelitian ini menggunakan metode kuantitatif dengan menggunakan jenis data primer. Metode pengumpulan sampel yang digunakan yaitu metode <i>probability sampling</i> , yang dilakukan dengan teknik <i>stratified random sampling</i> . Jumlah sampel yang diperoleh menggunakan rumus solvin yaitu sebanyak 100 orang. Hasil penelitian menunjukkan bahwa hasil Persepsi kebermanfaatan berpengaruh positif signifikan terhadap penggunaan E-Banking, Persepsi kemudahan berpengaruh positif dan signifikan terhadap penggunaan E-Banking, Risiko berpengaruh negatif signifikan terhadap penggunaan E-Banking, Pengetahuan berpengaruh positif signifikan terhadap penggunaan E-Banking. Adapun perbedaan dengan penelitian saya yaitu objek, fokus penelitian ini di penggunaan E-Banking.
8	Hutami A. Ningsih, Endang M. Sasmita, Bida Sari (2021)	Pengaruh Persepsi Manfaat, Persepsi Kemudahan Penggunaan, dan Persepsi Risiko terhadap Keputusan Menggunakan Uang Elektronik (QRIS)	Penelitian ini menggunakan studi kausal dengan pendekatan kuantitatif. Pengumpulan data menggunakan kuesioner dengan teknik <i>accidental sampling</i> sebanyak 65 responden. Ketiga variabel bebas berpengaruh secara signifikan terhadap

No	Nama	Judul Penelitian	Hasil
		Pada Mahasiswa	keputusan menggunakan uang elektronik berbasis QRIS pada mahasiswa UPI Y.A.I. Jakarta. Adapun perbedaan dengan penelitian saya adalah objeknya serta dalam penelitian saya terdapat variabel pengetahuan.
9	Ula Rahmatika, Muhammad Andryzal Fajar (2019)	Faktor-Faktor Yang Mempengaruhi Minat Penggunaan <i>Elektronic Money</i> : Integrasi Model TAM-TPB Dengan <i>Perceived Risk</i>	<p>Jenis penelitian ini merupakan penelitian kuantitatif. Sampel penelitian ini adalah 260 responden mahasiswa Universitas Negeri Yogyakarta. Sampel diambil menggunakan teknik <i>convenience sampling</i>. Metode analisis yang digunakan yaitu <i>Structural Equation Modeling</i> (SEM) dengan menggunakan <i>Partial Least Square</i> (PLS).</p> <p>Hasil penelitian ini menunjukkan bahwa sikap, persepsi manfaat, persepsi kemudahan penggunaan, norma subjektif, dan perspektir kontrol perilaku mempengaruhi minat penggunaan <i>e-money</i>, sementara persepsi risiko kinerja, risiko sosial, risiko waktu, risiko keuangan, dan keamanan tidak menunjukkan adanya pengaruh terhadap minat penggunaan <i>e-money</i>.</p> <p>Adapun perbedaan dengan penelitian saya yaitu objek berbeda, dan menggunakan variabel keputusan sebagai variabel y.</p>
10	Joni Hendra, Ahmad Iskandar (2016)	Aplikasi Model TAM Terhadap Pengguna Layanan <i>Internet banking</i> Di Kantor Bank Jatim Cabang Situbondo	Perceived ease of use berpengaruh positif dengan perceived usefulness <i>internet banking</i> , perceived ease of use berpengaruh positif dengan attitude toward using <i>internet banking</i> , perceived usefulness berpengaruh positif dengan

No	Nama	Judul Penelitian	Hasil
			<p>attitude towards using <i>internet banking</i>, tidak terdapat pengaruh langsung yang signifikan antara <i>perceived usefulness</i> terhadap <i>behavioral intention to use internet banking</i>, attitude toward using berpengaruh positif dengan <i>behavioral intention internet banking</i>, <i>behavioral intention internet</i> berpengaruh positif dengan <i>actual usage internet banking</i>. Adapun perbedaan dengan penelitian saya yaitu perbedaan variabel, lokasi dan fokus penelitian</p>
11	Indri Nur Resita (2015)	<p>Determinan Individu terhadap Penggunaan <i>Mobile banking</i> : Pendekatan <i>Technology Acceptance Model (TAM)</i></p>	<p>Penelitian ini dengan memodifikasi model <i>Technology Acceptance Model (TAM)</i>. Penelitian ini dilakukan terhadap masyarakat Kabupaten Lamongan yang menggunakan fasilitas <i>mobile banking</i> dari Bank Mandiri, Bank BNI, dan Bank BRI dengan menggunakan metode survei. Sebanyak 200 kuesioner disebar dan sebanyak 122 kuesioner yang diterima kembali dapat digunakan.</p> <p>Persepsi kegunaan, persepsi kemudahan penggunaan, risiko berpengaruh terhadap sikap penggunaan <i>mobile banking</i>. Kontruks sikap memiliki pengaruh terhadap minat individu untuk menggunakan <i>mobile banking</i>.</p> <p>Adapun perbedaan dengan penelitian saya yaitu Dalam penelitian ini dikhususkan untuk penggunaan <i>Mobile banking</i>.</p>

F. Tujuan Penelitian dan Kegunaan Penelitian

1. Tujuan Penelitian

Tujuan yang ingin dicapai pada penelitian ini adalah menguji dan menjelaskan pengaruh pengetahuan, persepsi kemudahan, persepsi kemanfaatan, persepsi risiko terhadap keputusan menggunakan QRIS pada nasabah BSI Di Kota Makassar. Secara rinci tujuan yang ingin dicapai pada penelitian ini adalah:

- a. Untuk mengetahui pengaruh pengetahuan Terhadap keputusan Nasabah Bank Syariah Indonesia menggunakan QRIS di Kota Makassar
- b. Untuk mengetahui pengaruh Persepsi Kemudahan Terhadap keputusan Nasabah Bank Syariah Indonesia menggunakan QRIS di Kota Makassar
- c. Untuk mengetahui Pengaruh Persepsi Kemanfaatan Terhadap keputusan Nasabah Bank Syariah Indonesia menggunakan QRIS di Kota Makassar
- d. Untuk mengetahui Pengaruh Persepsi Risiko Terhadap keputusan Nasabah Bank Syariah Indonesia menggunakan QRIS di Kota Makassar.

2. Kegunaan Penelitian

Penelitian ini diharapkan dapat memberikan manfaat baik secara teori maupun praktis sebagai berikut:

- a. Secara Teoritis

Penelitian ini berguna kepada pihak-pihak akademisi yang akan

meneliti lebih lanjut berkaitan dengan pengaruh pengetahuan, persepsi kemudahan, persepsi kemanfaatan, persepsi risiko dalam menentukan keputusan Nasabah BSI menggunakan QRIS. Kajian ini dapat digunakan sebagai bahan referensi untuk penelitian lain dengan mengambil variabel dan indikator serta lokasi penelitian yang lebih luas lagi.

b. Secara Praktis

Pemikiran yang terkandung di dalam penelitian ini dapat digunakan sebagai pengambilan kebijakan yang berdasarkan tentang pengaruh pengetahuan, persepsi kemudahan, persepsi kemanfaatan, persepsi risiko pada obyek penelitian yaitu pada keputusan nasabah Bank Syariah Indonesia menggunakan QRIS. Kebijakan-kebijakan yang diambil dapat diperoleh melalui pengamatan, observasi, dan kajian yang tercantum dari hasil penelitian ini. Sehingga para praktisi akan lebih mudah menentukan kebijakan yang diharapkan.

BAB II TINJAUAN TEORITIS

A. *Technology Acceptance Model*

1. Pengertian TAM

Technology Acceptance Model (TAM) pertama kali diperkenalkan oleh Fred Davis pada tahun 1986. TAM merupakan salah satu jenis teori yang menggunakan pendekatan teori perilaku (*behavioral theory*) yang banyak digunakan untuk mengkaji proses adopsi teknologi informasi. Tujuan TAM adalah untuk memberikan penjelasan tentang faktor-faktor penentu penerimaan teknologi yang bersifat umum, yang mampu menjelaskan perilaku pengguna di berbagai teknologi komputasi akhir pengguna.⁴¹

Technology Acceptance Model (TAM) adalah salah satu model yang sering digunakan untuk menjelaskan penerimaan teknologi. Penelitian ini bertujuan untuk menguji teori TAM dalam menilai penerimaan pengguna⁴² *digital banking* dan menjelaskan faktor-faktor yang mempengaruhi pengguna.

Technology Acceptance Model (TAM) dipilih karena mampu memberikan penjelasan yang akurat dan sederhana untuk memprediksi penerimaan suatu teknologi. TAM sudah menjadi model yang lumrah dalam

⁴¹ Ovie Auliya'atul Faizah., dkk, "Analisis *Technology Acceptance Model* Pada Aplikasi Platform Shopee Dengan Pendekatan *Partial Least Square* (Studi Kasus Pada Mahasiswa Universitas Diponegoro)", *JURNAL GAUSSIAN* Vol. 10 No. 3 (2021), h. 424

⁴² Lusya Permata Sari Hartanti, "Pendekatan *Technology Acceptance Model* dalam Analisis Penerimaan Teknologi (Studi Kasus pada Pengguna *Mobile Payment*)", *Buletin Profesi Insinyur* Vol. 4 No. 1 (2021), h. 1

memprediksi penggunaan suatu sistem karena memuat variabel-variabel yang menunjukkan perilaku seseorang dalam menggunakan teknologi.⁴³

TAM (*Technology Acceptance Model*) adalah model yang mengusulkan bahwa ketika pengguna ditawarkan untuk menggunakan suatu sistem yang baru, sejumlah faktor mempengaruhi keputusan mereka tentang bagaimana dan kapan akan menggunakan sistem tersebut.⁴⁴

Teori yang dijelaskan oleh Davis bahwa persepsi kemanfaatan dan persepsi kemudahan penggunaan merupakan dua variabel yang menjadi determinan fundamental dalam penerimaan pengguna. Menjelaskan bahwa pada awalnya formulasi model TAM terdiri dari persepsi kemudahan penggunaan, persepsi kemanfaatan, dan perilaku penggunaan. Namun pada akhirnya, Davis mengeluarkan variabel perilaku dari model yang telah dibentuknya, sehingga TAM pada akhirnya hanya memiliki dua determinan utama yang digunakan untuk menjelaskan perilaku penggunaan. sistem informasi, yaitu persepsi kemanfaatan dan persepsi kemudahan penggunaan.⁴⁵

Pengguna akan mengadopsinya ketika merasa suatu teknologi itu berguna dan mudah digunakan. Dua variabel eksogen yang disebutkan Davis adalah kemudahan dan manfaat yang diperoleh pengguna atau sistem

⁴³Andika Pratama.,dkk, “Analisis *Technology Acceptance Model* (TAM) Pada Penggunaan Aplikasi PLN Daily (Studi Empiris Pada Pegawai PLN UP3 Tegal)”, *INOBIS : Jurnal Inovasi Bisnis dan Manajemen Indonesia* Vol. 5 No. 3 (Juni 2022), h. 357

⁴⁴ Nurhalima, Elvin Leander Hadisaputro, “Analisis Kepuasan Pengguna Terhadap Aplikasi Traveloka dengan Menerapkan Metode TAM”, *Journal of Information System Research (JOSH)* Vol. 3 No. 4 (Juli 2022), h. 467

⁴⁵ Davis, F, “Perceived Usefulness, Perceived Ease Of Use, And User Accep,” *MIS Quarterly* Vol. 13 No. 3 (September 1989), h. 93

informasi baru tertentu. Kemudahan penggunaan dan manfaat memiliki pengaruh terhadap perilaku sehingga penerimaan teknologi dapat diprediksi dengan keputusan penggunaan oleh pengguna. Sesuai penuturan Ajzen dan Fishbein (1986) dalam Model penerimaan Teknologi (TAM) menunjukkan bahwa ada hubungan kausal antara keyakinan (manfaat dan kemudahan penggunaan sistem informasi) dan sikap pengguna terhadap sistem informasi⁴⁶.

2. Model TAM

Technology Acceptance Model (TAM) atau model penerimaan teknologi merupakan salah satu teori tentang penggunaan teknologi yang dianggap sangat berpengaruh dan umumnya digunakan untuk menjelaskan penerimaan individual terhadap penggunaan sistem teknologi informasi. Untuk menganalisis *user experience* pada penelitian ini, digunakan model TAM. Model TAM dikembangkan untuk menjelaskan perilaku pengguna sistem informasi atau teknologi. TAM menjelaskan penerimaan individual terhadap penggunaan sistem informasi teknologi.⁴⁷

TAM merupakan pengembangan dari TRA (*Theory Of Reasoned Action*), yaitu suatu model penilaian penerimaan teknologi yang mengidentifikasi tingkat penerimaan individu terhadap suatu teknologi.

⁴⁶ Kurniawati, S. Analisis Pengaruh Perceived Compatibility, Individual Mobility. Dan Driver's Factor Dari Attitude Towards Use Serta Implikasinya Pada Intention To Use: Telaah Pada Calon Pengguna Aplikasi Onesmile di BSD City. *Jurnal Manajemen* (2017), h. 55–67.

⁴⁷ Indah Hartami Santi, Bayu Erdani, *Technology Acceptance Model (TAM) Penggunaannya pada Analisis User Experience dalam Penerimaan Sistem Informasi Penelitian dan Pengabdian Kepada Masyarakat* (Cet. 1, Pekalongan : PT. Nasya Expanding Management, 2021), h. 2-3

TAM adalah sangat cocok untuk memberikan model sistematis dalam menentukan tingkat penerimaan teknologi di seluruh pengguna yang dibuktikan secara empiris dengan tingkat keberhasilan 40% dalam memprediksi penggunaan sistem pengguna.⁴⁸

TAM adalah model adaptif dari *Theory of Reasoned Action* (TRA) yang dikembangkan oleh Fishbein dan Ajzen. Peneliti menggunakan pendekatan TAM guna mengetahui niat atau intensi pegawai mengenai penerapan sebuah teknologi, dalam hal ini adalah teknologi dalam aplikasi.⁴⁹

B. Bank Syariah

1. Pengertian Bank Syariah

Kata syariah berasal dari bahasa Arab, dari akar kata *Syara'a*, yang berarti jalan, cara dan aturan. Syariah digunakan dalam arti luas dan sempit. Dalam arti luas, syariah dimaksudkan sebagai seluruh ajaran dan norma-norma yang dibawa oleh Nabi Muhammad saw, yang mengatur kehidupan manusia baik dalam aspek kepercayaannya maupun dalam aspek tingkah laku praktisnya.⁵⁰

Bank syariah merupakan *Islamic Financial Institution* dan lebih dari sekedar bank (*beyond banking*) yang berlandaskan Al-Qur'an dan Hadist

⁴⁸ Priska Liliani, "Analisis Faktor Yang Memengaruhi Niat Pengguna Pada Gopay Dengan Pendekatan *Technology Acceptance Model*", *Jurnal Bina Manajemen* Vol. 9 No. 1, (September 2020), h. 49

⁴⁹ Andika Pratama., dkk, "Analisis *Technology Acceptance Model* (TAM) Pada Penggunaan Aplikasi PLN Daily (Studi Empiris Pada Pegawai PLN UP3 Tegal)", *INOBIS : Jurnal Inovasi Bisnis dan Manajemen Indonesia* Vol. 5 No. 3 (Juni 2022), h. 357

⁵⁰ Wangsawidjaja Z, *Pembiayaan Bank Syariah* (Jakarta : PT Gramedia Pustaka Utama, 2012), h. 16

(tuntutan Rasulullah Muhammad saw). Bank syariah adalah bank yang operasionalnya menggunakan prinsip-prinsip syariah di dalam Islam. Maksudnya bank tersebut beroperasi dengan mengikuti ketentuan-ketentuan yang ditetapkan oleh agama Islam atau Syariah Islam.

Dalam Undang-Undang Republik Indonesia Nomor 21 Tahun 2008 tentang perbankan syariah dinyatakan bahwa bank syariah menjalankan kegiatan usaha berdasarkan prinsip syariah dan mengacu pada fatwa yang dikeluarkan oleh lembaga berwenang, dalam hal ini Dewan Syariah Nasional di bawah majelis Ulama Indonesia (MUI).⁵¹ Bank syariah menerapkan pelayanan bebas bunga pada nasabah. Bank syariah juga memberikan bebas bunga baik pada nasabah peminjam maupun nasabah penyimpan.

Perbankan syariah adalah segala sesuatu yang menyangkut tentang bank syariah dan unit usaha syariah, mencakup kelembagaan, kegiatan usaha, serta cara dan proses dalam melaksanakan kegiatan usahanya. Bank syariah sebagai lembaga intermediasi antara pihak investor yang menginvestasikan dananya di bank kemudian selanjutnya bank syariah menyalurkan dananya kepada pihak lain yang membutuhkan dana. Investor yang menyempatkan dananya akan mendapatkan imbalan dari bank baik dalam bentuk bagi hasil ataupun bentuk yang lainnya yang sesuai dengan syariah Islam.⁵²

h. 7 ⁵¹ Ikatan Bankir Indonesia, *Memahami Bisnis Bank Syariah* (Jakarta : PT Gramedia, 2014),

⁵² Ismail, *Perbankan Syariah* (Cet 1, Jakarta : Prenadamedia Group, 2011), h. 25

2. Prinsip-prinsip Bank Syariah

Adapun prinsip bank syariah mengatur keadilan antara hak dan kewajiban baik bagi nasabah maupun bank itu sendiri. Hubungan antara nasabah dan bank syariah harus berlandaskan keridhoan dari masing-masing pihak dan tidak ada unsur paksaan. Pemenuhan prinsip syariah diatas dilaksanakan dengan memenuhi pokok hukum Islam antara lain :⁵³

a. Prinsip Keadilan (*'adl*)

Yaitu menempatkan sesuatu hanya pada tempatnya dan memberikan sesuatu hanya pada yang berhak serta memperlakukan sesuatu sesuai posisinya.

b. Prinsip keseimbangan (*tawazun*)

Yaitu meliputi keseimbangan aspek material dan spiritual, aspek privat dan bpublik, sektor keuangan dan sektor rill, bisnis dan sosial, dan keseimbangan aspek pemanfaatan dan kelestarian.

c. Prinsip Kemaslahatan (*Maṣlahah*)

Yaitu merupakan segala bentuk kebaikan yang berdimensi duniawi dan ukhrawi, material dan spiritual, individual dan kolektif, serta harus memenuhi tiga unsur yakni kepatuhan syariah, membawa dan bermanfaat untuk kebaikan (*Ṭayib*) dalam semua aspek secara keseluruhan yang tidak menimbulkan kemudharatan.

d. Prinsip Universalisme (*'Alamiyah*)

⁵³ Rachmadi Usman, *Produk dan Akad Perbankan Syariah di Indonesia* (Bandung : PT Citra Aditya Bakti, 2009). h, 19-20

Yaitu dapat dilaksanakan oleh, dengan dan untuk semua pihak yang berkepentingan (*stakeholder*) tanpa membedakan suku, agama, ras, dan golongan, sesuai semangat Rahmat semesta (*Rahmatal lil-‘ālamīn*).

Sebagaimana telah ditegaskan dalam penjelasan umum UU Perbankan Syariah bahwa kegiatan usaha yang tidak bertentangan dengan prinsip syariah. Pengertian dari prinsip-prinsip bank syariah sebagaimana penjelasan pasal 2 Undang-Undang tersebut, yaitu :⁵⁴

- a. Riba, yaitu penambahan pendapatan secara tidak sah (batil) antara lain dalam transaksi pertukaran barang sejenis yang tidak sama kualitas, kuantitas, dan waktu penyerahan (*Faḍhl*), atau dalam transaksi pinjam meminjam yang mempersyaratkan nasabah penerima fasilitas mengembalikan dana yang diterima melebihi pokok pinjaman karena berjalannya waktu (*nasi'ah*).
- b. *Maisir*, yaitu transaksi yang digantungkan kepada suatu keadaan yang tidak pasti dan bersifat untung-untungan.
- c. *Garar*, yaitu transaksi yang objeknya tidak jelas, tidak memiliki, tidak diketahui keberadaannya, atau tidak dapat diserahkan pada saat transaksi dilakukan kecuali diatur lain dalam syariah.
- d. *Haram*, yaitu transaksi yang objeknya dilarang dalam syariah
- e. *Zalim*, yaitu transaksi yang menimbulkan ketidakadilan.

⁵⁴ Wangsawidjaja Z, *Pembiayaan Bank Syariah* (Jakarta : PT Gramedia Pustaka Utama, 2012), h. 16

3. Produk Bank Syariah

Beberapa produk Bank Syariah yang dapat dimanfaatkan masyarakat secara luas berdasarkan kebutuhannya yaitu :⁵⁵

a. Tabungan syariah

Tabungan syariah mengenai dengan adanya akad antara nasabah dengan pihak bank, yaitu akad *muḍarabah* terkait simpanan yang dikelola oleh pihak bank dengan sistem bagi hasil. Produk Syariah menerapkan sistem bagi hasil. Jadi, tidak ada bunga didalamnya.

Bank syariah berperan mengelola dana simpanan untuk disalurkan kepada masyarakat sebagai modal usaha produktif sesuai kesepakatan dengan nasabah yang sesuai dengan prinsip syariah. Keuntungannya diberikan dalam bentuk bagi hasil sesuai akad.

b. Deposito Syariah

Deposito syariah adalah produk simpanan berjangka yang dikelola oleh bank syariah. Produk ini bisa didapatkan untuk nasabah individu serta perusahaan dengan menggunakan prinsip *muḍarabah*.

Simpanan yang telah berakhir ataupun jatuh tempo pada deposito syariah bisa ditarik yaitu pilihan 1 bulan, 3 bulan, 6 bulan, 12 bulan, hingga 24 bulan. Keuntungan yang didapatkan dalam produk ini adalah bagi hasil atau berupa nisbah. Biasanya nisbah ditawarkan adalah 60 : 40 untuk nasabah dan bank.

Melihat hal tersebut, tidak heran jika banyak masyarakat yang

⁵⁵ Muh Iqbal, *CNBC Indonesia* (21 April 2021).

menilai keuntungan deposito syariah lebih tinggi. Dalam deposito syariah juga memiliki manfaat yaitu adanya fasilitas *automatic roll over* (ARO), serta dana nasabah dipastikan aman karena dijamin oleh Lembaga Penjamin Simpanan (LPS).

c. Gadai Syariah

Gadai syariah adalah produk pinjaman tunai dari bank syariah kepada nasabah. Tekhusus dalam hal ini, gadai syariah menggunakan akad *rahn* dan *ijarah*. Sebagai syarat, nasabah wajib memberikan jaminan.

Pada penerapannya, jika nasabah atau debitur tidak sanggup membayar cicilan, maka barang jaminan akan dijual untuk menutupi utang. Adapun harga jualnya jika melebihi utang maka kelebihan akan dikembalikan kepada debitur. Sebagaimana dalam pandangan Islam dimana barang yang digadaikan tetap menjadi hak milik debitur maka otomatis biaya pemeliharaannya akan ditanggung oleh debitur yang kemudian dibayarkan kepada kreditur atau bank.

d. Pembiayaan atau Pinjaman Syariah

Pinjaman syariah adalah produk pinjaman dari bank syariah. Nasabah wajib melunasi utang dalam bentuk cicil atau bentuk pembayaran langsung.

Transaksi semacam ini tidak termasuk riba selama tujuannya tolong menolong dan tidak melanggar syariat. Keuntungan bank didapatkan dari margin harga beli barang di toko dengan harga yang

dijual kepada nasabah.

e. Giro Syariah

Giro syariah adalah produk simpanan di bank syariah yang dananya bisa ditarik dengan menggunakan cek atau bilyet giro selain kartu ATM.

Adapun Penentuan harga bank yang berdasarkan prinsip syariah terhadap produknya. Bank berdasarkan prinsip syariah menerapkan aturan perjanjian berdasarkan hukum Islam antara bank dan pihak lain baik dalam hal untuk menyimpan dana atau pembiayaan usaha atau kegiatan perbankan lainnya. Penentuan harga untuk mencari keuntungan bagi bank yang berdasarkan prinsip syariah adalah dengan cara yaitu sebagai berikut:⁵⁶

- a. Pembiayaan berdasarkan prinsip bagi hasil (*muḍarabah*)
- b. Pembiayaan berdasarkan prinsip penyertaan modal (*Musyarākah*).
- c. Prinsip jual beli barang dengan memperoleh keuntungan (*murabahah*).
- d. Pembiayaan barang modal berdasarkan sewa murni tanpa pilihan (*ijarah*).
- e. Adanya pilihan pemindahan kepemilikan atas barang yang disewa dari pihak bank lain (*ijarah wa iqtina*).

4. Fungsi Bank Syariah

Bank syariah memiliki fungsi menghimpun dana dari masyarakat dalam bentuk titipan dan investasi dari pihak pemilik dana. Fungsi lainnya

⁵⁶ Onan Marakali Siregar., dkk, *Persepsi Masyarakat Terhadap Bank Syariah* (Medan : Puspantara, 2020), h. 6

adalah menyalurkan dana kepada pihak lain yang membutuhkan dana dalam bentuk jual beli maupun kerja sama usaha.⁵⁷

Fungsi bank syariah antara lain yaitu :⁵⁸

a. Manajer investasi

Salah satu fungsi bank syariah yang sangat penting yaitu sebagai manajer investasi, maksudnya adalah bank syariah tersebut merupakan manajer investasi dari pemilik dana yang dihimpun karena besar kecilnya suatu pendapatan/bagi hasil yang diterima oleh pemilik dana yang dihimpun sangat tergantung pada keahlian, kehati-hatian, dan profesionalisme dari bank syariah itu sendiri.

b. Investor

Bank-bank Islam menginvestasikan dana yang disimpan pada bank tersebut (dana pemilik bank maupun dana rekening investasi) dengan jenis dan pola investasi yang sesuai dengan syariah. Investasi yang sesuai dengan syariah tersebut meliputi akad *murabahah*, sewa menyewa, *musyarakah*, akad *muḍarabah*, akad *salam* atau *istiṣna*.

Keuntungan dibagikan kepada pihak pemberi dana setelah menerima bagian keuntungan *muḍarib* yang sudah disepakati sebelum pelaksanaan akad antara pemilik rekening investasi dan bank, sebelum pelaksanaan akad. Fungsi ini dapat dilihat dalam hal penyaluran dana yang dilakukan oleh bank syariah, baik dengan menggunakan prinsip

⁵⁷ Ismail, *Perbankan Syariah* (Cet 1, Jakarta : Prenadamedia Group, 2011), h. 25

⁵⁸ Muhammad Nafik Hadi Ryandono, Rofiul Wahyudi, *Manajemen Bank Islam : Pendekatan Syariah dan Praktek* (Cet. 1, Yogyakarta : UAD PRESS, 2018), h. 31-32

jual beli maupun dengan prinsip bagi hasil sendiri.

c. Jasa keuangan

Bank syariah tidak jauh berbeda dengan bank konvensional, seperti misalnya memberikan layanan kliring, transfer, inkaso, pembayaran gaji dan sebagainya, asalkan tidak melanggar prinsip syariah yang telah ditetapkan.

d. Fungsi sosial

Konsep perbankan Islam mengharuskan bank syariah memberikan pelayanan sosial apakah melalui dana *Qard* (pinjaman kebajikan) atau *Zakat* dan lain sebagainya sesuai dengan prinsip syariah Islam. Didalam bank syariah fungsi sosial merupakan salah satu fungsi yang tidak dapat dipisahkan dengan fungsi yang lain. Fungsi ini termasuk bagian dari sistem. Bank syariah harus mampu engemban amanah dalam menerima ZIS (*Zakat, Infaq, Sadaqah*) atau *Qardul hasan* dan menyalurkan kepada pihak-pihak yang berhak menerimanya dan haruslah dibuatkan laporan keuangan pertanggungjawaban.

5. Tujuan Bank Syariah

Tujuan perbankan syariah ini identik dengan sistem ekonomi Islam. Sistem Ekonomi Islam merupakan sistem yang adil dan seksama serta berusaha menjamin kekayaan tidak terkumpul hanya pada satu titik saja, tetapi tersebar kepada seluruh kalangan masyarakat.⁵⁹

⁵⁹ Wangsawidjaja Z, *Pembiayaan Bank Syariah* (Jakarta : PT Gramedia Pustaka Utama, 2012), h. 33

Bank syariah sebagai lembaga ekonomi Islam dalam operasionalnya memiliki dua tujuan yaitu tujuan memperoleh keuntungan dan non keuntungan sebagai non profit sekaligus. Keuntungan yang diperoleh bukan hanya dalam keuntungan dunia saja melainkan dengan juga keuntungan akhirat, karena manusia memang diperintahkan untuk mencari kebahagiaan dunia tanpa melupakan atau mengabaikan kebahagiaan akhirat.⁶⁰

Tujuan kedua dari bank syariah dalam hubungannya dengan profit adalah non profit, aktivitas non profit ini dilaksanakan hanya semata-mata mengharapkan imbalan dari Allah khususnya di akhirat kelak.⁶¹ Seperti yang dijelaskan dalam Q.S *Aş-Şaff*/61 : 10-11.⁶²

C. QRIS

1. Pengertian QRIS

QRIS adalah *Quick Response Code Indonesian Standar* merupakan standar kode QR Nasional untuk memfasilitasi pembayaran kode QR di Indonesia yang diluncurkan oleh Bank Indonesia dan Asosiasi Sistem Pembayaran Indonesia (ASPI) pada 17 Agustus 2019.⁶³

Sistem pembayaran berbasis server QRIS menggunakan media QR kode dalam transaksi pembayaran. Formulir QRIS yang digunakan semua orang untuk merchant yaitu berupa stiker QR kode setiap pelanggan yang melakukan transaksi pembayaran. Pelanggan tidak perlu khawatir karena

⁶⁰ Muhammad Nafik Hadi Ryandono, Rofiul Wahyudi, *Manajemen Bank Islam : Pendekatan Syariah dan Praktek* (Cet. 1, Yogyakarta : UAD PRESS, 2018), h. 38

⁶¹ Muhammad Nafik Hadi Ryandono, Rofiul Wahyudi, *Manajemen Bank Islam : Pendekatan Syariah dan Praktek* (Cet. 1, Yogyakarta : UAD PRESS, 2018), h. 38

⁶² Kementerian Agama Republik Indonesia. *Al-Qur'an dan Terjemahannya*.

⁶³ QRIS.id (diakses tanggal 21 November 2022).

stiker kode QR sudah terpasang di dinding merchant atau ditempatkan di mesin kasir, yang dapat langsung dipindai oleh setiap pelanggan. QRIS tentunya semakin memudahkan pelanggan dalam melakukan transaksi pembayaran.⁶⁴

QRIS dikembangkan oleh industri sistem pembayaran bersama dengan Bank Indonesia agar proses transaksi dengan QR Code dapat lebih mudah, cepat, dan terjamin keamanannya. Saat ini, dengan QRIS, seluruh aplikasi pembayaran dari penyelenggara manapun baik bank maupun non bank yang digunakan masyarakat, dapat digunakan diseluruh toko, pedagang, warung, tiket wisata, donasi berlogo QRIS, meskipun penyedia QRIS di merchant berbeda dengan penyedia aplikasi yang digunakan masyarakat.⁶⁵

2. Karakteristik QRIS

Terdapat beberapa karakteristik dari QRIS yakni sebagai berikut :

a. Universal

Inklusif, untuk seluruh lapisan masyarakat dan dapat digunakan di domestik dan luar negeri.

b. Gampang

Transaksi yang dilakukan dengan mudah dan aman dalam satu genggaman

c. Untung

⁶⁴ Ni Putu Ani Karniawati, Gede Sri Darma, dkk., Community Perception Of Using QR Code Payment In Era Normal, *Journal Of Archaeology of Egypt* 18, No. 1 (2021), h. 3989

⁶⁵ Bank Indonesia (diakses pada 21 Nov 2022).

Efisien, satu code QR untuk semua aplikasi

d. Langsung

Transaksi cepat seketika, mendukung kelancaran sistem pembayaran.

3. Manfaat QRIS

Standarisasi QR Code dengan QRIS memberikan banyak manfaat antara lain :

Adapun manfaat bagi pedagang adalah sebagai berikut :

- a. Penjualan berpotensi meningkat karena dapat menerima pembayaran berbasis QR apapun.
- b. Meningkatkan branding
- c. Kekinian
- d. Lebih praktis karena cukup menggunakan satu QRIS
- e. Mengurangi biaya pengelolaan kas
- f. Terhindar dari uang palsu
- g. Tidak perlu menyediakan uang kembalian
- h. Transaksi tercatat otomatis dan bisa dilihat setiap saat
- i. Terpisahnya uang untuk usaha dan personal
- j. Memudahkan rekonsiliasi dan berpotensi mencegah tindak kecurangan dari pembukuan transaksi tunai.
- k. Membangun informasi credit profile untuk memudahkan memperoleh kredit kedepan.

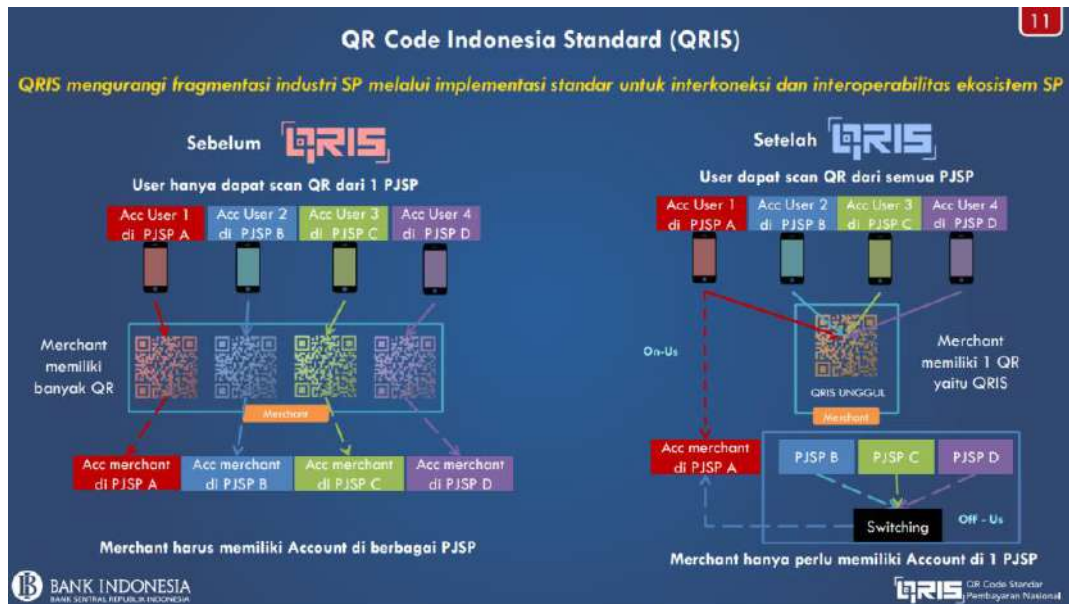

Gambar 2.1. Manfaat QRIS



Gambar 2.2. Cara Penggunaan QRIS

Untuk pengguna aplikasi pembayaran : cukup pindai dan bayar :

- a. Cepat dan kekinian
- b. Tidak perlu repot lagi membawa uang tunai
- c. Tidak perlu pusing memikirkan QR siapa yang terpasang

- d. Terlindungi karena semua penyelenggara PJSP QRIS sudah pasti memiliki izin dan diawasi oleh Bank Indonesia.⁶⁶

D. Keputusan

1. Definisi Keputusan

Keputusan adalah pengakhiran atau proses pemikiran tentang suatu masalah atau problema untuk menjawab pertanyaan apa yang harus diperbuat guna mengatasi masalah tersebut dengan menjatuhkan pilihan pada suatu alternatif. Pengambilan keputusan adalah suatu proses pengintegrasian yang mengkombinasikan pengetahuan untuk mengevaluasi dua perilaku atau lebih dan memilih salah satu diantaranya.⁶⁷

Keputusan merupakan sebuah pertimbangan antara dua opsi atau lebih. Jika seseorang ingin menggunakan suatu barang atau jasa, maka harus mempunyai pilihan alternatif. Menurut Mihadi Keputusan merupakan langkah yang diambil dalam menentukan pilihan⁶⁸. Keputusan merupakan suatu pengakhiran dari pemikiran seseorang dengan memilih dari berbagai pilihan yang ada. Menurut Sumarwan Keputusan penggunaan adalah ketika seseorang membeli atau menggunakan suatu produk atau jasa untuk memuaskan kebutuhan dan keinginannya⁶⁹.

⁶⁶ Bank Indonesia (diakses pada 21 Nov 2022).

⁶⁷ Hutami A. Ningsih, dkk., "Pengaruh Persepsi Manfaat, Persepsi Kemudahan Penggunaan, dan Persepsi Risiko terhadap Keputusan Menggunakan Uang Elektronik (QRIS) Pada Mahasiswa", *Jurnal IKRA-ITH Ekonomika* Vol. 4 No. 1 (Maret 2021), h. 4

⁶⁸ Mihadi, Y. S. (2019). Sistem Pengambilan Keputusan. *Sistem Pengambilan Keputusan Makalah*.

⁶⁹ Wiwaha, I. R. Pengaruh Word Of Mouth Dan Brand Image Terhadap Keputusan Penggunaan Salon Kecantikan Pada Konsumen Mil Off Beauty Bar. *Jurnal Ilmiah WIDYA Ekonomika* (2017).

Seseorang akan memutuskan untuk memilih dari sekian banyak pilihan yang sudah tersedia. Dalam proses pengambilan keputusan dikarenakan seseorang akan berusaha memenuhi kebutuhan. Ketika seseorang diberikan pilihan antara dua pilihan untuk memakai atau tidak memakai, mereka dapat mengambil keputusan. Orang yang memutuskan tidak ada yang tahu apa yang dia lakukan. Keputusan penggunaan QRIS BSI sebagai sistem pembayaran merupakan suatu keinginan yang mendorong nasabah untuk menggunakan QRIS BSI dalam melakukan transaksi pembelian.

Pemahaman mengenai keputusan pembelian konsumen meliputi bagaimana individu, kelompok dan organisasi memilih, membeli, menggunakan dan tidak menggunakan barang atau jasa. Memahami konsumen tidaklah mudah karena setiap konsumen memutuskan pembelian tertentu yang berbeda-beda dan sangat bervariasi.⁷⁰

2. Proses Pengambilan Keputusan

Proses pengambilan keputusan menurut Kotler dalam penelitian Hutami meliputi :

a. *Problem Recognition* (Pengenalan Masalah)

Proses pembelian dimulai dengan pengenalan masalah atau kebutuhan. Jika kebutuhan diketahui maka konsumen akan serta merta memahami kebutuhan yang belum segera dipenuhi, atau masalah dapat

⁷⁰ Marliadi, Ida Anggriani, "Hubungan Pelayanan dengan Keputusan Menggunakan Jasa PT. Anugrah Quba Mandiri Bengkulu", *Ekombis Review*, h. 153

ditunda pemenuhannya, serta kebutuhan yang sama-sama harus segera dipenuhi. Jadi pada tahap ini proses pembelian itu mulai dilakukan.

b. *Information Search* (Pencarian Informasi)

Seorang konsumen yang telah mengetahui kebutuhannya dapat atau tidak dapat mencari informasi lebih lanjut jika dorongan kebutuhan itu kuat, jika tidak kuat maka kebutuhan konsumen itu hanya akan menjadi ingatan belaka. Konsumen mungkin melakukan pencarian lebih banyak atau segera aktif mencari informasi yang mendasari kebutuhan ini.

c. *Evaluation Of Alternative* (Evaluasi Alternatif)

Setelah melakukan pencarian informasi sebanyak mungkin, konsumen menggunakan informasi untuk mengevaluasi beberapa merek alternatif dalam satu susunan pilihan.

d. *Purchase Decision* (Keputusan Pembelian).⁷¹

Setelah membeli suatu produk, konsumen akan mengalami beberapa tingkatan kepuasan atau ketidakpuasan yang dirasakan, ada kemungkinan bahwa pembeli memiliki ketidakpuasan setelah melakukan pembelian karena tidak sesuai dengan keinginan atau gambaran sebelumnya, dan lain sebagainya.

⁷¹ Hutami A. Ningsih, dkk., “Pengaruh Persepsi Manfaat, Persepsi Kemudahan Penggunaan, dan Persepsi Risiko terhadap Keputusan Menggunakan Uang Elektronik (QRIS) Pada Mahasiswa”, *Jurnal IKRA-ITH Ekonomika* Vol. 4 No. 1 (Maret 2021), h. 4

E. Pengetahuan

1. Definisi Pengetahuan

Kata pengetahuan (*'ilm*) merupakan sebuah kata yang sering diulang dalam Al-Qur'an. Karena dengan hanya menjadi manusia yang mempunyai pengetahuanlah akan mendapatkan kelebihan pada dirinya atas makhluk-makhluk Tuhan yang lainnya. Oleh karena itu, islam membedakan secara jelas bahwa orang yang bodoh dengan orang memiliki pengetahuan.⁷²

Pengertian pengetahuan secara umum pengetahuan dapat diartikan informasi yang telah diketahui berdasarkan atas seseorang. Pengetahuan sendiri tidak memiliki batas baik dari segi deskriptif, hipotesis dan sebagainya. Pengetahuan memiliki arti berbagai hasil yang dapat ditemukan pada seseorang berdasarkan hasil akal dan pengamatan.

Pada dasarnya pengetahuan manusia terbagi beberapa macam, diantaranya :⁷³

- a. Pengetahuan sains, objek yang dapat diteliti oleh pengetahuan sains hanyalah objek empiris sebab ia harus menghasilkan objek empiris
- b. Pengetahuan filsafat, kebenarannya dipertanggung jawabkan secara logis, tidak secara empiris
- c. Pengetahuan mistik, yaitu sejenis pengetahuan yang tidak dapat dibuktikan secara empiris, tidak juga secara logis.

⁷² Syed Nawab Baqvi, *Economic and Society*. Terj. Menggagas Ilmu Ekonomu Islam dari Islam (Yogyakarta : Pustaka Belajar, 2009)

⁷³ Rahmi Khairida, Definisi dan Jenis-Jenis Pengetahuan, 8 November 2020

Pengetahuan merupakan suatu informasi yang sudah dipadu dengan pemahaman serta potensi untuk memutuskan dan selanjutnya terekam pada pikiran setiap orang. Dengan kata lain pengetahuan mempunyai arti sebuah hasil dari pengenalan pola. Adapun menurut Notoatmodjo,⁷⁴ pengetahuan atau kognitif merupakan domain yang sangat penting untuk terbentuknya tindakan seseorang karena perilaku yang didasari oleh pengetahuan akan lebih langgeng daripada perilaku yang tidak didasari oleh pengetahuan.

Adapun dasar hukum yang berkaitan dengan pengetahuan adalah sebagai berikut dalam Q.S *Al-Alaq/96* : 1-5.

إِقْرَأْ بِاسْمِ رَبِّكَ الَّذِي خَلَقَ خَلَقَ الْإِنْسَانَ مِنْ عَلَقٍ اقْرَأْ وَرَبُّكَ الْأَكْرَمُ
الَّذِي عَلَّمَ بِالْقَلَمِ عَلَّمَ الْإِنْسَانَ مَا لَمْ يَعْلَمْ

Terjemahnya :

“Bacalah dengan (menyebut) nama Tuhanmu yang menciptakan!. Dia menciptakan manusia dari segumpal darah. Bacalah! Tuhanmulah Yang Mahamulia, yang mengajar (manusia) dengan pena. Ia mengajarkan manusia apa yang tidak diketahuinya”.

Tafsir Ringkas Kemenag Wahai Nabi, bacalah apa yang Allah wahyukan kepadamu dengan terlebih dahulu menyebut nama Tuhanmu yang menciptakan segala sesuatu dengan keesaan-Nya. Dia telah menciptakan manusia yang sempurna bentuk dan pengetahuannya dari segumpal darah, sebagai kelanjutan dari fase nutfah. Setelah itu berturut-turut akan terbentuk sekepal daging, tulang, pelapisan tulang dengan daging, dan peniupan roh. Wahai Nabi, bacalah firman yang Allah turunkan kepadamu, dan Tuhanmulah Yang Mahamulia. Dia membagi kemurahan-

⁷⁴ SILABUS.WEB.ID (Diakses tanggal 1 Januari 2023)

Nya kepada semua makhluk. Di antara kemurahan-Nya adalah menjadikan manusia bisa membaca, menulis, dan mempelajari ilmu pengetahuan. Tuhanmu itulah yang mengajar manusia menulis dengan perantaraan pena atau alat tulis lain. Tulisan berguna untuk menyimpan dan menyebarkan pesan serta ilmu pengetahuan kepada orang lain. Dia mengajarkan manusia apa yang tidak diketahuinya. Manusia adalah makhluk yang potensial untuk berkarya melalui ilmu pengetahuan yang diperolehnya dari Allah. Manusia belajar baik dari alam sekitar yang merupakan ciptaan-Nya maupun dari wahyu yang Allah sampaikan melalui para rasul⁷⁵.

Berdasarkan tafsir ayat diatas dijelaskan bahwa umat manusia pada umumnya memiliki pengetahuan dan informasi. Dengan memiliki pengetahuan dan informasi manusia mampu menggenggam dunia. Mengacu pada pengetahuan terkait penggunaan teknologi maka manusia harus mengetahui terlebih dahulu sebelum mengambil keputusan untuk menggunakan.

2. Faktor-Faktor yang Mempengaruhi Pengetahuan

Menurut Mubarak ada tujuh faktor yang mempengaruhi kepatuhan, antara lain :

- a. Pendidikan, dimana Pendidikan berarti bimbingan yang diberikan seseorang pada orang lain terhadap suatu hal agar dapat dipahami.
- b. Pekerjaan, dimana Lingkungan pekerjaan dapat menjadikan seseorang memperoleh pengalaman dan pengetahuan baik. Secara langsung

⁷⁵ Tafsir Qur'an Kemenag (Diakses 15 Februari 2023)

maupun secara tidak langsung.

- c. Umur yaitu Dengan bertambahnya umur seseorang akan terjadi perubahan pada aspek fisik dan psikologis (mental).
- d. Minat Sebagai suatu kecenderungan atau keinginan yang tinggi terhadap sesuatu.
- e. Pengalaman yaitu Suatu kejadian yang pernah dialami seseorang dalam berinteraksi dengan lingkungannya.
- f. Kebudayaan lingkungan sekitar. Kebudayaan dimana kita hidup dan dibesarkan mempunyai pengaruh besar terhadap pembentukan sikap kita.
- g. Informasi yaitu Kemudahan untuk memperoleh suatu informasi dapat membantu, mempercepat seseorang untuk memperoleh pengetahuan yang baru.⁷⁶

3. Indikator Pengetahuan

Untuk mempresentasikan variabel agar dapat mencapai tujuan dalam penelitian, maka menggunakan indikator yang mengukur variabel ini dan dijabarkan dalam pertanyaan didalam kuesioner. Indikator yang digunakan dari Peter dan Jerry C. Olson adalah sebagai berikut :⁷⁷

- a. Informasi

Meliputi pengetahuan konsumen tentang ciri, berupa bentuk, warna, ukuran dan ciri khas lain.

⁷⁶ SILABUS.WEB.ID (Diakses tanggal 1 Januari 2023)

⁷⁷ Peter J.P. dan Jerry C Olson, *Consumer Behaviour :Perilaku Konsumen dan Strategi Pemasaran* (Jakarta : Erlangga, 2000)

b. Mengetahui arti dan fungsi uang elektronik (QRIS)

Dalam hal keterkaitan konsumen memiliki pengaruh besar terhadap motivasi memahami informasi dan pengetahuan konsumen tentang arti, fungsi, manfaat dimana serta pada saat kapan suatu produk digunakan.

F. Persepsi Kemudahan

1. Definisi Persepsi Kemudahan

Persepsi kemudahan penggunaan (*perceived ease of use*) adalah suatu tingkatan dimana seseorang mempercayai bahwa penggunaan system tertentu dapat mengurangi usaha seseorang dalam mengerjakan sesuatu.⁷⁸ Persepsi kemudahan pengguna dapat meyakinkan pengguna bahwasanya teknologi informasi yang akan diaplikasikan adalah suatu hal yang mudah dan bukan merupakan beban bagi mereka.⁷⁹

Menurut Jogiyanto, Persepsi kemudahan penggunaan merupakan ukuran dimana seseorang meyakini bahwa dalam menggunakan suatu teknologi dapat jelas digunakan dan tidak membutuhkan banyak usaha tetapi harus mudah digunakan dan mudah untuk mengoperasikannya. Persepsi seseorang tentang kemudahan dalam menggunakan suatu sistem merupakan tingkat dimana seseorang percaya bahwa menggunakan sistem tersebut akan bebas dari kesalahan dan suatu usaha. Semakin mudah suatu

⁷⁸ Aditya Arie Hanggono., dkk, “Analisis Atas Praktek TAM (Technology Acceptance Model) Dalam Mendukung Bisnis Online Dengan Memanfaatkan Jejaring Sosial Instagram”, *Jurnal Administrasi Bisnis (JAB)* Vol. 26 No. 1 (September 2015), h. 3

⁷⁹ Innayatullah Fatmawati M, “Determinasi Sikap Penggunaan dan Minat Beli (Literature Review Manajemen Pemasaran)”, *Jurnal Ilmu Manajemen Terapan* Vol. 2 No. 6 (Juli 2021), h. 803

sistem tersebut dalam penggunaannya maka lebih sedikit upaya yang harus dikerjakan seseorang sehingga dapat meningkatkan kinerja seseorang ketika menggunakan teknologi tersebut. Karena kemudahan penggunaan merupakan usaha yang tidak memberatkan atau tidak membutuhkan kemampuan yang tinggi ketika seseorang menggunakan suatu sistem tersebut⁸⁰.

Kemudahan adalah sistem yang mudah dipahami dan dioperasikan yang mempengaruhi interaksi individu dan pengambilan keputusan. Dengan demikian, seseorang akan bersedia menerima teknologi yang mudah digunakan, memahami dan menggunakannya. QRIS BSI memberikan kemudahan untuk pembayaran zakat, infaq dan shadaqah. Selain itu QRIS BSI memberikan kemudahan saat mengirim dana atau melakukan transfer menggunakan QR Code, sehingga nasabah tidak perlu untuk mengunjungi bank ketika akan bertransaksi.

Dari definisi diatas dapat diketahui bahwa persepsi kemudahan merupakan suatu kepercayaan (*believe*) bahwa jika seseorang merasa bahwa suatu sistem yang ia gunakan dapat dengan mudah digunakan, maka ia akan menggunakannya. Adapun kemudahan dalam Q.S. *Al-Insyirah*/94 : 6.⁸¹

إِنَّ مَعَ الْعُسْرِ يُسْرًا

Terjemahnya :

⁸⁰ Nopy Ernawati, Lina Noersanti, “Pengaruh Persepsi Manfaat, Kemudahan Penggunaan dan Kepercayaan terhadap Minat Penggunaan pada Aplikasi OVO”, *Jurnal Manajemen STEI* Vol. 03 No. 02 (September 2020), h. 27-37

⁸¹ Kementerian Agama Republik Indonesia. *Al-Qur'an dan Terjemahannya*.

“Sesungguhnya beserta kesulitan ada kemudahan.”

Imam al-Qurtubi menegaskan ini merupakan janji umum untuk semua orang mukmin, sehingga tidak seorang pun dari mereka yang tidak dicakupi. Artinya, setiap kesulitan didunia bagi orang mukmin akan ada kemudahan di akhirat, tidak diragukan lagi. Bahkan boleh jadi mendapatkan kemudahan dunia dan akhirat secara bersamaan.⁸²

Dari ayat diatas dijelaskan bahwa setiap kesulitan ada kemudahan, mengacu kepada kemudahan teknologi terkhusus digital banking yang semakin kesini semakin berkembang sehingga memberikan kemudahan kepada nasabah yang menggunakan yang dimana dulu masih memerlukan tenaga, waktu untuk bertransaksi di bank.

Dalam teori TAM, faktor persepsi terhadap kemudahan untuk menggunakan teknologi dan persepsi terhadap daya guna sebuah teknologi berhubungan dengan sikap seseorang pada penggunaan teknologi tersebut.⁸³

2. Dimensi Persepsi Kemudahan

Dalam penelitian Setyo Ferry Wibowo mengemukakan bahwa terdapat empat item dimensi persepsi kemudahan yaitu :

a. Mudah untuk dipelajari

Suatu kondisi dimana pelaku usaha percaya bahwa penggunaan sistem baru yang dapat dengan mudah untuk dipelajari.

b. Mudah digunakan

⁸² Al-ibar.net, “Mengenal Islam Lebih Dalam”, diakses tanggal 20 Januari 2023

⁸³ Husnayetti, Ellya Sestri, “Analisis Pengaruh Persepsi Kebermanfaatan, Keamanan, Kepercayaan dan Kemudahan Terhadap Minat Menggunakan Online Banking Generasi X, Y dan Z”, *Jurnal Liquidity* Vol. 8 No. 2 (Juli-Desember 2019), h. 176

Suatu kondisi dimana pelaku usaha bahwa penggunaan sistem baru yang mudah untuk digunakan.

c. Jelas dan mudah dimengerti

Suatu kondisi dimana pelaku usaha percaya bahwa sistem yang baru mudah untuk dimengerti. Pengetahuan akan cara pemakaian layanan uang elektronik sangat diperlukan untuk mendukung penerapan QRIS pada aplikasi BSI Mobile di kalangan masyarakat. Masyarakat perlu mendapatkan pemahaman mengenai layanan QRIS yang dapat diakses melalui *smartphone*. Namun hanya merchant yang telah bekerja sama dengan PJSP (Penyelenggara Jasa Sistem Pembayaran) yang dapat menggunakan QRIS di aplikasi BSI Mobile.

d. Menjadi terampil

Suatu kondisi dimana pelaku usaha percaya bahwa dengan menggunakan sistem baru akan menjadi individu yang terampil dalam penggunaan teknologi.

3. Indikator Persepsi Kemudahan

Andrean Sapta dan I Made Bayu dalam penelitian Heny Kurnianingsih mengemukakan bahwa persepsi kemudahan terdiri dari tiga indikator yaitu:⁸⁴

a. Mudah untuk dipelajari

Merupakan kondisi dimana kemudahan yang dirasakan bahwa

⁸⁴ Heny Kurnianingsih, "Pengaruh Persepsi Manfaat, Persepsi Kemudahan penggunaan, Fitur Layanan, dan Kepercayaan terhadap Minat Penggunaan Money Di Jawa Tengah", *Jurnal Ilmiah Akuntansi dan Teknologi* Vol. 12 No. 1 (2020), h. 5

suatu sistem yang baru mudah untuk dipelajari. Dengan Adanya transaksi non tunai melalui QRIS pada aplikasi BSI Mobile tentu menjadi hal baru bagi masyarakat. Yang harus dipelajari masyarakat dalam penggunaan QRIS pada aplikasi BSI Mobile adalah terlebih dahulu menjadi nasabah BSI, karena fitur QRIS hanya terdapat pada aplikasi BSI Mobile. Dengan pemahaman dan pengetahuan, masyarakat menjadi mengetahui cara penggunaan QRIS pada aplikasi BSI Mobile ketika melakukan transaksi pembayaran secara non tunai.

b. Mudah untuk didapatkan

Merupakan suatu kondisi dimana sistem baru yang akan digunakan mudah untuk diperoleh.

c. Mudah untuk dioperasikan

Merupakan kondisi dimana sistem baru yang akan digunakan akan mudah dalam pengoperasiannya. QRIS merupakan alternatif alat pembayaran secara non tunai. Apabila seseorang ingin menggunakan layanan QRIS pada aplikasi BSI Mobile, maka pastikan terdapat saldo yang cukup. Cara penggunaan QRIS pada aplikasi BSI Mobile hanya dengan *scan* QR Code yang terdapat pada *merchant* melalui aplikasi BSI Mobile.

G. Persepsi Kemanfaatan

1. Definisi Persepsi Kemanfaatan

Persepsi kemanfaatan (*perceived usefulness*) merupakan suatu tingkatan dimana seseorang percaya bahwa pengguna suatu sistem tertentu

akan meningkatkan prestasi kerja orang tersebut.⁸⁵ Persepsi manfaat didefinisikan sebagai sejauh mana seseorang percaya bahwa menggunakan suatu teknologi akan meningkatkan kinerja pekerjaannya.⁸⁶

Menurut Kotler Persepsi adalah proses dimana kita memilih, mengatur, dan menerjemahkan masukan informasi untuk menciptakan gambaran dunia yang berarti. Menurut Jogiyanto, Persepsi Manfaat adalah sejauh mana seseorang percaya bahwa dalam menggunakan suatu teknologi tertentu akan meningkatkan kinerja pekerjaannya⁸⁷. Adapun dalam Q.S. *Al-Isrā*/17 : 7.⁸⁸

إِنْ أَحْسَنْتُمْ أَحْسَنْتُمْ لِأَنْفُسِكُمْ ۖ

Terjemahnya :

“Jika berbuat baik, (berarti) kamu telah berbuat baik untuk dirimu sendiri.”

Tafsir Kemenag ayat diatas Allah menegaskan bahwa jika Bani Israil berbuat baik, maka kebaikan itu untuk mereka sendiri. Namun demikian, ketentuan yang terdapat dalam ayat ini tidak khusus untuk mereka sendiri, melainkan berlaku untuk seluruh umat manusia sepanjang masa. Karena itu, apabila manusia berbuat kebaikan, maka balasan dari kebaikan itu akan

⁸⁵ Aditya Arie Hanggono, dkk., “Analisis Atas Praktek TAM (Technology Acceptance Model) Dalam Mendukung Bisnis Online Dengan Memanfaatkan Jejaring Sosial Instagram”, *Jurnal Administrasi Bisnis (JAB)* Vol. 26 No. 1 (September 2015), h. 3

⁸⁶ Jogiyanto, *Sistem Informasi Keperilakuan*, Edisi Revisi (Yogyakarta : Andi Offset, 2007), h. 114

⁸⁷ Nopy Ernawati, Lina Noersanti, “Pengaruh Persepsi Manfaat, Kemudahan Penggunaan dan Kepercayaan terhadap Minat Penggunaan pada Aplikasi OVO”, *Jurnal Manajemen STEI* Vol. 03 No. 02 (September 2020), h. 27-37

⁸⁸ Kementerian Agama Republik Indonesia. *Al-Qur'an dan Terjemahannya*.

dirasakannya, baik didunia maupun di akhirat⁸⁹.

Berdasarkan tafsir ayat diatas adalah sebaik-baiknya manusia adalah yang paling bermanfaat bagi orang lain. Menjadi pribadi yang bermanfaat adalah salah satu karakter yang harus dimiliki oleh seorang muslim. Dimana Allah SWT menciptakan bumi dengan segala isinya yang semuanya berguna dan bermanfaat bagi manusia, sehingga manusia dapat mengambil kekayaan alam itu tiada habisnya. Sama halnya dengan persepsi kemanfaatan dimana kepercayaan terhadap suatu objek (*digital banking*) maka akan bermanfaat untuk meningkatkan kinerja suatu individu.

Persepsi manfaat penggunaan adalah sejauh mana individu percaya bahwa suatu teknologi yang dipergunakan akan meningkatkan performa. Tingkatan dimana individu percaya atau meyakini bahwa penggunaan suatu sistem tertentu akan dapat meningkatkan prestasi kerja orang tersebut, yang dapat diartikan bahwa manfaat dari penggunaan teknologi informasi dapat meningkatkan kinerja dan prestasi kerja orang yang menggunakannya⁹⁰.

Pemanfaatan QRIS sebagai inovasi pembayaran digital untuk membantu dalam memudahkan transaksi keuangan. Adanya QRIS pada aplikasi BSI Mobile memberikan transaksi yang ringkas, otomatis dan efisien sehingga dapat mempercepat pekerjaan seseorang dalam interval waktu yang singkat dan dapat melakukan transaksi dimanapun. Selain itu, QRIS BSI memudahkan untuk mengelola uang masuk dan uang keluar,

⁸⁹ Tafsir Kemenag QS. Al Isra 17:7 diakses 17 Februari 2023

⁹⁰ Kersna Minan, "Analisis Pendekatan Metode TAM Pada Penggunaan Aplikasi E-Commerce", *Ekonomi, Keuangan, Investasi, dan Syariah (EKUITAS)* Vol. 3 No. 2 (November 2021), h. 183

sehingga terhindar dari perilaku konsumtif.

Seseorang akan menggunakan suatu teknologi apabila suatu teknologi tersebut dapat memberikan manfaat kepada mereka. Jika seseorang merasa percaya bahwa suatu teknologi tersebut berguna maka dia akan menggunakannya. Sebaliknya, jika menurutnya teknologi tersebut kurang berguna maka ia tidak akan menggunakannya. Seseorang juga akan menggunakan suatu teknologi jika seseorang tersebut mengetahui manfaat positif atas penggunaannya. Oleh karena itu diharapkan dengan kehadiran teknologi tersebut dapat memberikan manfaat kepada setiap penggunanya agar penggunanya dapat menggunakan teknologi tersebut dengan berbagai manfaat yang beriklan.

Dari definisi diatas dapat disimpulkan bahwa persepsi kegunaan atau kemanfaatan merupakan suatu kepercayaan pengguna terhadap sebuah aplikasi komunikasi tertentu pada saat melaksanakan pekerjaannya. jika pengguna merasa percaya maka ia akan menggunakannya. Sebaliknya jika pengguna tidak percaya bahwa sistem informasi berguna maka ia tidak akan menggunakannya. Individu akan menggunakan teknologi informasi jika mengetahui manfaat positif atas penggunaannya. Dengan kata lain, meningkatkan kerja, prestasi kerja orang yang menggunakannya⁹¹.

2. Dimensi Persepsi Manfaat

Menurut Jogiyanto mengatakan bahwa terdapa empat item dimensi

⁹¹ Niko Faizal Akbar, "Analisis Persepsi Manfaat, Persepsi Kemudahan, dan Kualitas Pelayanan Terhadap Kepuasan Pengguna Aplikasi Komunikas Snapp Pada SD Ignatius Slamet Riyadi Karawang", *Indikator* Vol, 3 No. 3 (2019), h. 94

dari persepsi manfaat yaitu antara lain :⁹²

- a. Produktivitas (*Produktivitas*). Suatu kondisi dimana dalam penggunaan sistem baru akan memberikan peningkatan pada produktivitas suatu usaha di bandingkan dengan sebelum penggunaan.
- b. Kinerja Pekerjaan atau efektifitas. Suatu dimana keadaan distributor akan mengalami kenaikan kinerja dalam usahannya. Serta usahanya pun akan lebih maju menggunakan sistem baru.
- c. Pentingnya bagi tugas. Sesuatu akan bermanfaat bagi konsumen jika dalam menggunakan sistem yang baru menjadi penting untuk jalannya suatu usaha.
- d. Kebermanfaatan secara keseluruhan merupakan suatu kondisi dimana dalam menggunakan sistem yang baru akan memberikan efek yang baik pada berkembangnya suatu bidang.

3. Indikator Persepsi Manfaat

Dalam penelitian ini menggunakan indikator yang dijabarkan dalam item pernyataan dalam kuesioner. Indikator yang digunakan untuk mengukur variabel kemanfaatan diadaptasi dari penelitian Andriyano, indikator tersebut adalah :⁹³

- a. Pekerjaan lebih cepat dan praktis (efektivitas). Para pengguna akan merasa QRIS meningkatkan efektivitasnya dengan manfaat yang

⁹² Jogiyanto, *Sistem Informasi Keperilakuan*, Edisi Revisi (Yogyakarta: Andi Offset, 2007), h. 114

⁹³ Yaufi Andriyano, Diana Rahmawati, "Pengaruh Persepsi Kemudahan, Persepsi Kebermanfaatan, Persepsi Risiko dan Kepercayaan Terhadap Minat Menggunakan Rekening Ponsel (Studi Kasus pada Nasabah CIMB NIAGA Daerah Istimewa Yogyakarta), *Jurnal Profita* (2016), h. 5

diberikan. Efektivitas yang diperoleh dari penggunaan QRIS yaitu pengguna tidak perlu menyiapkan uang tunai pada saat melakukan pembayaran, hanya perlu memindai kode QR yang ada di merchant, memasukkan nominal dan password dan secara otomatis saldo akan berkurang sesuai nominal pembayaran.

- b. Meningkatkan kinerja individu. Penggunaan QRIS dapat meningkatkan kinerja dan memudahkan pekerjaan para pengguna
- c. Mampu memberikan manfaat (akurat). Penggunaan QRIS dapat memberikan banyak keuntungan bagi para pengguna. Penggunaan QRIS telah memberikan manfaat secara langsung bagi pengguna QRIS pada aplikasi BSI Mobile melalui kecepatan transaksi dan efektifitasnya.

Adapun menurut Gefen dalam penelitian Komang Agus dapat diukur dengan indikator meningkatkan produktivitas, menjadikan kerja lebih efektif, dan pekerjaan menjadi lebih cepat.⁹⁴

H. Persepsi Risiko

1. Definisi Persepsi Risiko

Risiko dianggap kejadian yang konotasinya merugikan atau negatif. Persepsi risiko merupakan hal yang mengganjal di pikiran konsumen karena banyaknya kemungkinan yang tidak dapat dipastikan.⁹⁵

⁹⁴ Komang Agus Satria Pramudana, I Wayan Santika, "Pengaruh Persepsi Kemudahan, Persepsi Manfaat, Persepsi Harga dan Pemasaran Internet Terhadap Pemesanan Ulang Online Hotel di Bali", *Jurnal Ekonomi dan Bisnis* Vol. 7 No. 10 (2018), h. 2250

⁹⁵ Ida Ayu Agung, "Peran Kepercayaan Memediasi Persepsi Risiko Terhadap Niat Menggunakan Mandiri Mobile Banking Di Kota Denpasar", *E-Jurnal Management Unud* Vol. 7 No. 5 (2018), h. 2627

Menurut Davis (1989) dalam Risiko merupakan suatu ketidakpastian yang tidak diinginkan oleh seseorang ketika menggunakan suatu teknologi. Risiko dapat diartikan sebagai sebuah ketidakpastian yang dialami oleh individu akibat kesalahan dalam memprediksi dari keputusan objek tertentu yang dilakukan. Menurut penuturan Laukanen Risiko yang dirasakan dapat didefinisikan sebagai sejauh mana risiko terlibat dalam inovasi. Risiko atau ketidakpastian adalah yang ada di dalam inovasi teknologi dan memiliki beberapa tingkat risiko⁹⁶. Seperti yang dijelaskan dalam Q.S *Al-Lukman*/31 : 34.⁹⁷

إِنَّ اللَّهَ عِنْدَهُ عِلْمُ السَّاعَةِ وَيُنَزِّلُ الْغَيْثَ وَيَعْلَمُ مَا فِي الْأَرْحَامِ وَمَا تَدْرِي نَفْسٌ مَّاذَا تَكْسِبُ غَدًا
وَمَا تَدْرِي نَفْسٌ بِأَيِّ أَرْضٍ تَمُوتُ إِنَّ اللَّهَ عَلِيمٌ خَبِيرٌ ۝

Terjemahnya :

“Sesungguhnya Allah memiliki pengetahuan tentang hari Kiamat, menurunkan hujan, dan mengetahui apa yang ada dalam rahim. Tidak ada seorang pun yang dapat mengetahui (dengan pasti) apa yang akan dia kerjakan besok. (Begitu pula,) tidak ada seorang pun yang dapat mengetahui di bumi mana dia akan mati. Sesungguhnya Allah Maha Mengetahui lagi Mahateliti”.

Tafsir ayat diatas menjelaskan Allah menerangkan lima kunci masalah yang gaib, dan sesungguhnya hanya pada Allah sajalah pengetahuan. Dia lah yang menurunkan hujan, dia mengetahui apa yang akan dikerjakannya esok hari. Dalam Islam memang tidak ada istilah resiko, tapi Islam sudah menganjurkan bahwa setiap aktivitas harus dilaksanakan

⁹⁶ Laukkanen, T. S. Segmenting bank customers by resistance to mobile banking. *International Journal of Mobile Communications* (2008), h. 309–320.

⁹⁷ Kementerian Agama Republik Indonesia. *Al-Qur'an dan Terjemahannya*.

pengelolaan manajemen yang baik.⁹⁸

Dari ayat diatas dijelaskan bahwa persepsi risiko sifatnya gaib yang tidak dapat diketahui apa yang akan terjadi kedepannya. Begitupun terhadap QRIS, dimana risiko dalam menggunakan QRIS tidak dapat dipastikan, hanya bisa dihindari sebisa mungkin.

Dalam konteks ini, risiko didefinisikan sebagai hasil yang tidak diinginkan atau negatif yang mungkin dialami seseorang ketika melakukan atau menggunakan aktivitas tertentu. Risiko merupakan hambatan dalam mencapai tujuan dan dapat berdampak buruk terhadap pencapaian tujuan. Semakin rendah persepsi risiko seseorang terhadap suatu teknologi, semakin tinggi keputusannya untuk menggunakannya. Hal yang sama juga berlaku sebaliknya.

Sehubungan dengan hal tersebut di atas, risiko didefinisikan sebagai konsekuensi yang tidak diinginkan atau hasil negatif yang mungkin dialami seseorang saat melakukan atau menggunakan aktivitas tertentu. Risiko dapat menjadi penghambat dalam mencapai tujuan dan dapat memberikan dampak buruk terhadap pencapaian tersebut.

Dengan adanya QRIS BSI sebagai sistem pembayaran secara non tunai berisiko mengakibatkan adanya gaya hidup yang konsumtif. Nasabah akan mempertimbangkan risiko dari penggunaan QRIS BSI. Selain itu, maraknya penyalahgunaan QR Code menyebabkan nasabah merasa khawatir ketika menggunakan QRIS BSI dan terjadi gagal transaksi yang diakibatkan oleh jaringan internet yang kurang stabil atau system mengalami *error*. Nasabah

⁹⁸ M Resky S, "Surah Luqman ayat 34; Terjemahan dan Tafsir Al-Qur'an (2020), diakses tanggal 1 Januari 2023

yang menyadari adanya risiko ketika menggunakan QRIS BSI sebagai sistem pembayaran, namun QRIS BSI tetap menjadi salah satu keputusan penggunaan pembayaran non tunai.

2. Dimensi Persepsi Risiko

Schiffman dan Kanuk dalam penelitian Claudia Cindy mengukur persepsi risiko yang dirasakan konsumen dalam pengambilan keputusan adalah srisiko finansial, risiko sosial, risiko waktu, risiko fisik dan risiko psikologis.⁹⁹

- a. Risiko finansial berhubungan dengan kerugian secara finansial yang harus ditanggung konsumen saat melakukan transaksi bisnis. Risiko finansial biasanya lebih tinggi pada sistem belanja secara online dan jasa.
- b. Risiko sosial berhubungan dengan kekhawatiran akan penilaian dari orang lain. Risiko sosial yang berhubungan dengan kekhawatiran akan pendapat orang lain atas pekerjaan yang telah dilakukannya
- c. Risiko Fungsional adalah potensi kerugian yang terjadi karena kegagalan produk seperti yang diharapkan.
- d. Risiko fisik yaitu potensi kerugian karena keamanan pribadi dihasilkan dari pembelian. Konsumen merasa tidak aman dalam lingkungan.
- e. Risiko psikologis yaitu potensi kerugian dari citra diri atau konsep diri.

⁹⁹ Karnadjaja., dkk, “Pengaruh Persepsi Risiko, Manfaat, dan kemudahan penggunaan terhadap minat belanja Online Melalui Kepercayaan dan Sikap pada Konsumen Zalora di Surabaya”, *Kajian Ilmiah Mahasiswa Manajemen (KAMMA)* Vol. 6 No. 2 (2017), h. 120

3. Indikator Persepsi Risiko

Adapun indikator dalam persepsi risiko dilihat dari penelitian Priambodo dan Prabawani adalah sebagai berikut :¹⁰⁰

- a. Berupa adanya risiko tertentu dimana yang mengancam kondisi fisik atau keamanan atas suatu produk. Penggunaan QRIS tentu telah memiliki tingkat keamanan yang tinggi pada saat melakukan transaksi pembayaran. Sehingga nasabah tidak merasa khawatir ketika menggunakan sistem tersebut ketika bertransaksi.
- b. Mengalami kerugian yaitu Kerugian finansial atas pembelian produk/layanan tersebut.
- c. Pemikiran bahwa berisiko dimana Konsumen merasa khawatir akan keselamatan dan mengalami kekhawatiran yang berlebihan.

I. Kerangka Konseptual

Kerangka konseptual dibangun untuk menggambarkan dan menjelaskan hubungan antar variabel yang akan di uji, serta untuk mengetahui kedudukan masing-masing variabel baik eksogen (bebas) maupun endogen (terikat). Kerangka konseptual penelitian ini diawali dari studi teoritis yang mengkaji penelitian yang relevan dengan pusat kajian membahas teori TAM (*Theory Acceptance Model*). Selain didasari oleh hasil kajian yang bersumber dari teori

¹⁰⁰ Singgih Priambodo, Bulan Prabawani, “Pengaruh Persepsi Manfaat, Persepsi Kemudahan Penggunaan, dan Persepsi Risiko Terhadap Minat Menggunakan Layanan Uang Elektronik (Studi Kasus pada Masyarakat di Kota Semarang)”, *Jurnal Ilmu Administrasi Bisnis* Vol. 5 No. 2 (2016), h.1-9

dan kajian empiris atau penelitian terdahulu yang berkaitan dengan penelitian ini.

Hasil hipotesis atau dugaan sementara menuntun untuk merumuskan masalah, tujuan penelitian yang hasil sintesa permasalahan perlu dibuktikan kebenarannya dengan pendekatan kuantitatif. Temuan penelitian kelak diharapkan memberikan kontribusi bagi pengembangan teori.

Kajian teoritis yang menjadi dasar dalam mengukur dan menguji hubungan setiap variabel yang mengacu pada teori TAM (*Theory Acceptance Model*) sebagai *grand theory*. Teori TAM (*Theory Acceptance Model*) dikembangkan oleh Fred Davis pada tahun 1986 yang menyatakan bahwa TAM merupakan salah satu jenis teori yang menggunakan pendekatan teori perilaku (*behavioral theory*) yang banyak digunakan untuk mengkaji proses adopsi teknologi informasi.

Mengacu dari teori tersebut, maka kerangka konseptual dalam penelitian ini dapat dirumuskan dengan menjelaskan hubungan antara pengetahuan, persepsi kemudahan, persepsi kemanfaatan, persepsi risiko terhadap keputusan nasabah BSI menggunakan QRIS. Adapun gambar kerangka konseptual sebagai berikut:

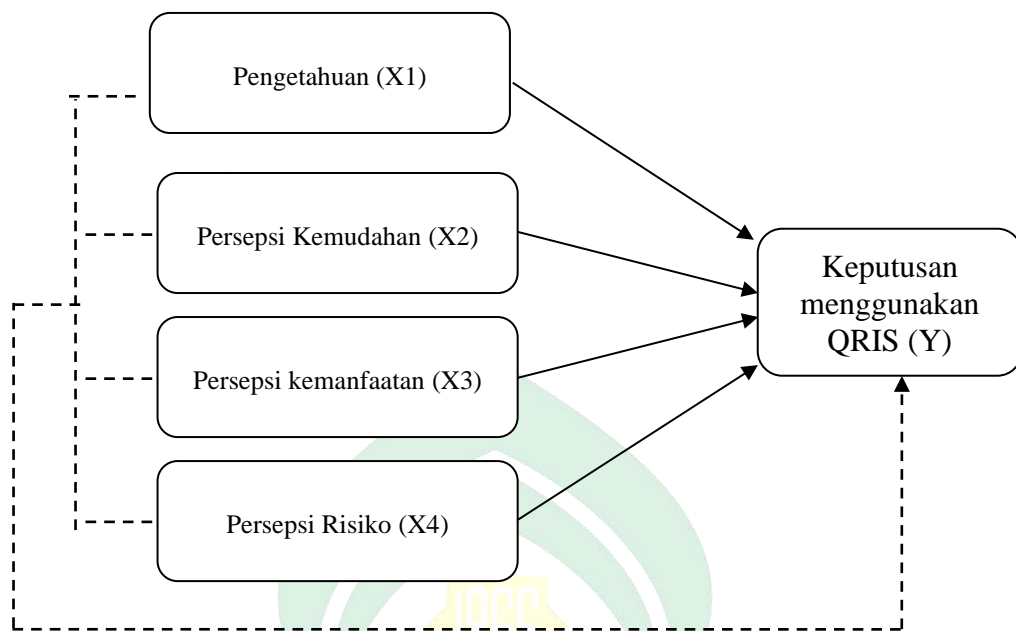

Keterangan :

- : berpengaruh secara parsial
- - - - -→ : berpengaruh secara simultan

Gambar 2.3. Kerangka Konseptual

BAB III

METODOLOGI PENELITIAN

A. Jenis, Lokasi dan Waktu Penelitian

Jenis penelitian yang digunakan adalah penelitian *Explanatory Research*. *Explanatory research* menguji hubungan kausalitas antara variabel X dan variabel Y, atau penelitian yang menjelaskan kedudukan antara variabel-variabel yang satu dengan yang lain melalui pengujian hipotesis yang telah dirumuskan.¹⁰¹ *Explanatory research* dimaksudkan untuk memberikan penjelasan hubungan kausal antar variabel melalui pengujian hipotesis atau bertujuan untuk memperoleh pengujian yang tepat dalam menarik kesimpulan dengan memperhatikan empat tahap yaitu konseptual, pengukuran variabel, seleksi sampel dan manipulasi matematis¹⁰².

Adapun lokasi penelitian ini adalah Di Kota Makassar pada nasabah Bank Syariah Indonesia dengan jangka waktu 01 maret-30 april.

B. Pendekatan Penelitian

Penelitian ini menggunakan pendekatan kuantitatif. Sebuah metode penelitian yang bertujuan untuk menggambarkan fenomena atau gejala sosial secara kuantitatif atau menganalisis bagaimana fenomena atau gejala sosial yang terjadi di masyarakat saling berhubungan satu sama lain Pendekatan Kuantitatif lebih pada penyajian angka berupa statistik dari data penelitian yang diolah menjadi sebuah hasil penelitian yang relevan.¹⁰³ Penelitian kuantitatif

¹⁰¹ Muhammad Bisri, *Statistika* (ISBN, 2013), h. 12

¹⁰² Hardini, Nur Hikmatul, A., helmina, a., roushandy Asri, f., jumari, u., evi fatmi, u., . . . ria rahmatul, i. (2020). *metode penelitian kuantitatif & kualitatif*. Yogyakarta: Pustaka Ilmu.

¹⁰³ Sugiyono, *Metode Penelitian Kuantitatif, Kualitatif, dan R&D* (Bandung: Alfabeta, 2012), h. 14.

merupakan suatu konsep atau ide yang diukur dengan menggunakan tehnik yang menghasilkan angka-angka atau bilangan.

C. *Populasi dan Sampel*

Populasi adalah sekelompok objek yang menjadi pusat perhatian padanya terkandung informasi. Populasi pada penelitian ini adalah seluruh nasabah Bank Syariah Indonesia Di Kota Makassar.

Sampel adalah sebagian atau wakil populasi yang diteliti. Sampel adalah bagian dari jumlah karakteristik yang dimiliki oleh populasi tersebut.¹⁰⁴ Teknik sampling yang digunakan adalah *Nonprobability sampling* yang dimana merupakan teknik pengambilan sampel yang tidak memberikan kesempatan yang sama kepada setiap anggota yang ada dalam populasi untuk dijadikan sampel.

Menurut Sugiyono ukuran sampel suatu penelitian yang layak ialah antara 30 sampai dengan 500. Sedangkan menurut Nazir menyatakan bahwa penentuan sampel ditentukan oleh peneliti dengan dasar pertimbangan peneliti itu sendiri, dengan catatan sampel tersebut mewakili jumlah populasi, dan menghemat biaya dan waktu¹⁰⁵.

Dalam penentuan *sampling* pada penelitian ini menggunakan teknik *purposive sampling* dimana peneliti mempunyai pertimbangan-pertimbangan tertentu dalam mengambil sampel. Adapun kriteria pengambilan sampel dalam

¹⁰⁴ Sugiyono, *Metode Penelitian Kuantitatif dan R & D* (Cet. 6, Bandung : Alfabeta, 2009), h. 16

¹⁰⁵ Nazir, M. (1998). *Metode Penelitian*. Jakarta: Ghalia Indonesia.

penelitian ini yaitu sebagai berikut :

1. Nasabah BSI yang pernah menggunakan QRIS dalam bertransaksi
2. Nasabah BSI yang berpendidikan minimal SMA.

Peneliti menentukan ukuran sampel dengan menggunakan rumus Hair *et al* (2012) yang mengemukakan bahwa ukuran sampel yang sesuai berkisar antara 100-200 responden. Penentuan jumlah sampel adalah tergantung dari jumlah indikator dikali 5-10.¹⁰⁶ Berdasarkan rumus tersebut ukuran sampel pada penelitian ini adalah sebagai berikut:

$$\begin{aligned} \text{Sampel} &= \text{Jumlah Indikator} \times 10 \\ &= 12 \times 10 \\ &= 120 \end{aligned}$$

Teknik pengambilan sampel adalah metode *Accidental Sampling*. Dimana teknik ini adalah teknik penentuan sampel berdasarkan kebetulan, yaitu siapa saja yang secara kebetulan bertemu dengan peneliti dapat digunakan sebagai sampel, bila dipandang orang yang kebetulan ditemui itu sesuai dengan sumber data. Dalam teknik sampling aksidental, pengambilan sampel tidak ditetapkan lebih dahulu, peneliti langsung saja mengumpulkan data dari unit sampling yang ditemui.¹⁰⁷

D. Sumber Data

Data yang digunakan dalam penelitian ini disebut “data primer” yang diperoleh

¹⁰⁶ I Gusti Ayu Ketut Giantari, *Peran Digital Marketing untuk Meningkatkan Kinerja Bisnis UMKM pada Masa Pandemi Covid-19 (Studi Kasus: Sektor Kuliner di Bali)* (Bandung: CV. Media Sains Indonesia, 2021), h. 28.

¹⁰⁷ Sugiyono, *Metode Penelitian Kuantitatif, Kualitatif dan R & D* (Bandung : Alfabeta, 2012), h. 121

melalui penyebaran angket kuesioner kepada nasabah BSI Kota Makassar yang menggunakan QRIS. Data-data tersebut kemudian dilengkapi dengan “data sekunder” yang merupakan hasil penelitian terdahulu berupa literatur, buku, jurnal dan internet. Jenis data yang digunakan dalam penelitian ini, yaitu:

1. Data Primer

Data primer adalah informasi yang diperoleh langsung dari subjek dan berhubungan dengan penelitian ini. Data primer diambil dari angket kuesioner yang diajukan kepada responden yaitu nasabah Bank Syariah Indonesia yang berada di Kota Makassar. Teknik pengumpulan data dalam penelitian ini dengan menyebarkan kuesioner yang berisi pernyataan dibantu untuk pengukuran menggunakan skala likert lima poin.

2. Data Sekunder

Data-data yang sudah disusun dan diolah oleh instansi/lembaga sebagai pihak terkait. Data yang berkaitan dengan proses pengolahan pada penelitian, profil serta data-data pendukung lainnya.

E. Instrumen Penelitian

Instrumen penelitian adalah alat-alat yang digunakan untuk memperoleh atau mengumpulkan data dalam rangka memecahkan masalah penelitian atau mencapai tujuan penelitian. Jika data yang diperoleh tidak akurat, maka keputusan diambil pun akan tidak tepat.¹⁰⁸

¹⁰⁸ Yeni Oktapiani, dkk., “Analisis Minat Penggunaan Aplikasi *Brimo* Dengan Pendekatan *Technology Acceptance Model (TAM)*”, *Jurnal Ilmiah Mahasiswa Sistem Informasi* Vol. 2 No. 3 (September 2020), h. 252

Tabel 3.1. Instrumens Penelitian

No	Variabel	Indikator	Pengumpulan Data	Skala
1	Pengetahuan (X1)	a. Informasi b. Mengetahui fungsi dan benefit uang elektronik.	Kuesioner	Likert
2	Persepsi Kemudahan (X2)	a. Kemudahan mempelajari b. Kemudahan untuk didapatkan c. Mudah untuk dioperasikan	Kuesioner	Likert
3	Persepsi Kemanfaatan (X3)	a. Pekerjaan lebih cepat dan praktis (efektivitas) b. Meningkatkan kinerja individu c. Mampu memberikan manfaat (akurat)	Kuesioner	Likert
4	Persepsi Risiko (X4)	a. Berupa adanya risiko tertentu b. Mengalami kerugian c. Pemikiran bahwa berisiko	Kuesioner	Likert
5	Keputusan menggunakan QRIS (Y)	a. Selalu menggunakan	Kuesioner	Likert

Skala pengukuran yang akan digunakan dalam penelitian ini adalah menggunakan skala likert. Skala likert digunakan untuk mengukur sikap, pendapat, dan persepsi seseorang atau sekelompok orang tentang fenomena sosial. Dengan skala likert, maka variabel yang akan diukur dapat dijabarkan menjadi indikator variabel. Kemudian indikator dijadikan sebagai titik tolak untuk menyusun item-item instrumen yang dapat berupa pertanyaan atau

pernyataan.¹⁰⁹

Skala yang digunakan untuk mengukur variabel pada penelitian ini adalah skala Likert. Pada skala Likert variabel mempunyai perbedaan nilai data dan tingkatan data (lebih tinggi atau rendah), tetapi belum diketahui besar perbedaan antara keduanya. Dengan demikian skala Likert mempunyai sifat membedakan dan mencerminkan adanya tingkatan dari tinggi ke rendah ataupun sebaliknya.¹¹⁰ Dalam penelitian ini dimodifikasi menjadi lima pilihan jawaban. Skor setiap jawaban atas pertanyaan dapat dilihat pada tabel berikut:

Tabel 3.2. Skala Likert

Alternatif Jawaban	Skor
Sangat Tidak Setuju (STS)	1
Tidak Setuju (TS)	2
Kurang Setuju (KS)	3
Setuju (S)	4
Sangat Setuju (SS)	5

F. Teknik Pengumpulan Data

Teknik pengumpulan data adalah teknik atau cara yang dilakukan oleh peneliti untuk mengumpulkan data. Pengumpulan data dalam penelitian ini adalah sebagai berikut:

1. Kuesioner

¹⁰⁹ Sugiyono, *Metode Penelitian Kuantitatif, Kualitatif dan R & D* (Bandung : Alfabeta, 2012), h. 93

¹¹⁰ Vivi Herlina, *Panduan Praktis Mengolah Data Kuesioner Menggunakan SPSS* (Cet. 1, Jakarta : PT. Elex Media Komputindo, 2019), h. 4

Kuesioner/Angket adalah pertanyaan-pertanyaan atau pernyataan tertulis yang dibagikan kepada responden untuk dijawab. Angket adalah pernyataan tertulis yang digunakan untuk memperoleh informasi dari responden dalam arti laporan tentang pribadi atau hal yang ia ketahui.¹¹¹

2. Dokumentasi

Dokumentasi adalah suatu bagian yang digunakan untuk mendapatkan data dan informasi dalam bentuk buku, arsip, dokumen tulisan angka dan laporan serta keterangan yang dapat mendukung penelitian ini.

G. Validitas dan Reliabilitas Instrumen

1. Uji Validitas

Uji validitas digunakan Untuk menentukan suatu alat ukur tertentu dinyatakan sah atau tidak, digunakan uji validitas. Pertanyaan-pertanyaan yang terdapat di dalam kuesioner sebagai alat ukur.

Validitas merupakan ukuran yang berhubungan dengan tingkat akurasi yang dicapai oleh setiap indikator dalam mengukur atas apa yang diukur. Uji validitas adalah ketepatan skala atas pengukuran instrumen yang digunakan dengan maksud untuk menjamin bahwa alat ukur yang digunakan cocok dengan obyek yang akan diukur. Penelitian ini dilakukan analisis item dengan metode korelasi product moment person. Uji validitas dengan metode ini dilakukan dengan cara mengorelasikan skor jawaban yang diperoleh pada masing-masing item dengan skor total dari keseluruhan

¹¹¹ Arikunto, Suharsimi, *Metode Penelitian* (Yogyakarta : Bina Aksara, 2006), h. 151

item¹¹².

Cara melakukan uji signifikansi dengan dibandingkannya r hitung dan r tabel pada penelitian ini dengan r tabel untuk *degree of freedom* (df) = $n-2$, n disebut jumlah sampel. Dasar pengambilan keputusan uji validitas (Corrected Item-Total Correlation), yaitu :¹¹³

Kriteria pengujian Uji Validitas sebagai berikut:

- a. Jika r hitung $>$ r tabel, maka instrumen penelitian dikatakan valid
- b. Jika r hitung $<$ r tabel, maka instrumen penelitian dikatakan invalid.

2. Uji Reliabilitas

Uji reliabilitas adalah ukuran mengenai konsistensi internal dari indikator-indikator sebuah konstruk yang menunjukkan sampai di mana masing-masing indikator variabel mengidentifikasi sebuah faktor. Uji reliabilitas bertujuan untuk mengetahui ke handalan alat ukur atau untuk mengetahui konsistensi kuesioner jika digunakan untuk mengukur objek yang sama. Hal ini juga diartikan sebagai tingkat kepercayaan terhadap hasil pengukuran. Pengujian uji reliabilitas dalam penelitian ini adalah menggunakan metode *Alpha Cronbach* dengan nilai batas (*cut of point*) yang diterima atau tingkat *Alpha Cronbach* adalah $\geq 0,60$. Instrumen dianggap reliabel jika dapat digunakan untuk mengukur variabel berulang kali yang akan menghasilkan data yang sama atau hanya sedikit

¹¹² Sugiyono, *Metode Penelitian Kuantitatif dan R & D* (Cet. 6, Bandung : Alfabeta, 2009)

¹¹³ Budi Darma, *Statistika Penelitian Menggunakan SPSS (Uji Validitas, Uji Reliabilitas, Regresi Linear Sederhana, Regresi Linear Berganda, Uji t, Uji F, R²)* (Cet. 1, Jakarta : Guepedia, 2021), h. 7

bervariasi.¹¹⁴

Adapun kriteria pengujian sebagai berikut :

- a. Jika nilai *Cronbach's alpha* > tingkat signifikan, maka instrumen dikatakan reliabel.
- b. Jika nilai *Cronbach's alpha* < tingkat signifikan, maka instrumen dikatakan tidak reliabel.

H. Teknik Analisis Data

Jenis data dalam penelitian ini adalah data kuantitatif. Data yang dikumpulkan menggunakan survey / kuesioner dan data diolah menggunakan SPSS. Data yang diperoleh dianalisis dengan teknik analisis regresi berganda. Variabel dependen yaitu intensi generasi milenial menggunakan perbankan digital. Namun demikian, uji asumsi klasik sebagai prasarat dalam melakukan analisis regresi linier berganda terlebih dahulu dilakukan agar interpretasi yang dihasilkan tidak bias atau menyesatkan.

Kuesioner berisikan pertanyaan berdasarkan dengan Skala Likert. Penggunaan skala likert pada penelitian ini dengan alasan memberi kemudahan pada responden, mempunyai reabiliti yang tinggi dalam mengurutkan subjek. Teknis analisis data yang digunakan dalam penelitian ini yaitu dengan menggunakan analisis komparatif yaitu suatu teknik dengan menggunakan uji rata-rata atau uji beda dengan perlakuan yang tidak sama. Untuk memudahkan penelitian menggunakan aplikasi statistik SPSS.

¹¹⁴ Budi Darma, *Statistika Penelitian Menggunakan SPSS (Uji Validitas, Uji Reliabilitas, Regresi Linear Sederhana, Regresi Linear Berganda, Uji t, Uji F, R²)* (Cet. 1, Jakarta : Guepedia, 2021), h. 17

1. Uji Asumsi Klasik

Uji asumsi klasik merupakan tahapan penting dilakukan dalam proses analisis regresi. Apabila tidak terdapat gejala asumsi klasik diharapkan dapat dihasilkan model regresi yang handal sesuai dengan kaidah *BLUE (Best Linier Unbiased Estimator)*, yang menghasilkan model regresi yang tidak bias dan handal sebagai penaksir.¹¹⁵ Adapun uji asumsi klasik dalam penelitian ini adalah:

a. Uji Normalitas

Uji normalitas pada analisis data merupakan faktor penting karena beberapa teknik analisis (terutama parametrik) mensyaratkan data yang dianalisis memiliki distribusi normal.¹¹⁶ Tujuan uji normalitas adalah untuk mengetahui apakah dalam sebuah model regresi dependen, variabel independen atau keduanya mempunyai distribusi normal atau tidak. Dalam penelitian ini uji normalitas menggunakan uji statistik non-parametrik *Kolmogorov (K-S)* dengan kriteria:

- 1) Jika nilai *Asymp. Sig. (2-tailed)* $\geq 0,05$ data berdistribusi normal
- 2) Jika nilai *Asymp. Sig. (2-tailed)* $\leq 0,05$ data tidak berdistribusi normal.

b. Uji Multikolinearitas

Multikolinearitas adalah situasi dimana terdapat korelasi

¹¹⁵ Anton Bawono, *Multivariate Analysis dengan SPSS* (Salatiga : STAIN Salatiga Press, 2006), h. 115

¹¹⁶ Suryadi, Hendryadi, *Metode Riset Kuantitatif : Teori dan Aplikasi Pada Penelitian Bidang Manajemen dan Ekonomi Islam* (Cet. 1, Jakarta: Prenada media Group, 2015), h. 277-278

variabel-variabel bebas di antara satu dengan yang lainnya. Masalah multikolinearitas yang serius dapat mengakibatkan berubahnya tanda dari parameter estimasi.¹¹⁷

Untuk melihat ada tidaknya gejala multikolinearitas dalam model regresi, maka dapat dilihat dari nilai *tolerance*. Jadi nilai *Tolerance* yang tinggi sama dengan nilai VIF tinggi (karena $VIF = 1/Tolerance$). Nilai *cutoff* yang umum dipakai untuk menunjukkan adanya multikolinearitas adalah nilai *Tolerance* < 0.10 atau sama dengan nilai $VIF > 10$ dengan tingkat *kolonieritas* 0.95

2. Uji Analisis Regresi Linear Berganda

Analisis Regresi Berganda dimaksudkan untuk menguji pengaruh dua atau lebih variabel independen terhadap variabel dependen. Model ini mengasumsikan adanya satu garis lurus/linier antara variabel dependen dengan masing-masing. Adapun rumus yang terbentuk adalah :¹¹⁸

$$Y = a + b_1x_1 + b_2x_2 + b_3x_3 + b_4x_4 + e_i$$

Dimana :

Y = Keputusan Menggunakan QRIS

X1 = Pengetahuan

X2 = Persepsi Kemudahan

X3 = Persepsi Kemanfaatan

¹¹⁷ Imam Ghozali, *Aplikasi Analisis Multivariat dengan Program SPSS* (Semarang : Badan Penerbitan UDIP, 2013), h. 105-106

¹¹⁸ Dyah Nirmala Arum Janie, *Statistik Deskriptif dan Regresi Linier Berganda Dengan SPSS* (Semarang : University Press, 2012), h. 13

X_4 = Persepsi Risiko

a = konstanta

b_1, b_2, b_3, b_4 = koefisien regresi

e_i = faktor pengganggu (error).

3. Uji Hipotesis Statistik

a. Uji Statistik F

Uji F dilakukan untuk mengetahui sejauh mana variabel bebas secara bersama-sama dapat mempengaruhi variabel terikat.¹¹⁹ Adapun pengambilan keputusannya dapat dilihat sebagai berikut:

- 1) Jika $F_{\text{Hitung}} < F_{\text{Tabel}}$ maka H_0 diterima berarti tidak ada pengaruh yang signifikan antara variabel
- 2) Jika $F_{\text{Hitung}} > F_{\text{Tabel}}$ maka H_0 ditolak berarti ada pengaruh yang signifikan antara variabel.

b. Uji Statistik t

Uji parsial atau Uji t dilakukan untuk mengetahui tingkat signifikansi variabel dalam penelitian secara sendiri-sendiri atau individu. Dalam uji ini untuk setiap variabel dengan tingkat kepercayaan. Dalam hasil uji t dapat diketahui pada tabel *coefficients kolom sig (significance)*. jika nilai t hitung $<$ t tabel maka dapat dikatakan tidak terdapat pengaruh antara variabel independen dan variabel dependen. Namun jika t hitung $>$ t tabel maka hipotesis nya ditolak, dengan kata lain terdapat pengaruh yang positif dan signifikan

¹¹⁹ Anton Bawono, *Multivariat Analysis dengan SPSS*, h. 91

antara variabel dependen dan independen. Selain itu, Adapun hipotesis diterima atau tidaknya bisa dilihat pada nilai signifikansi lebih atau kurang dari 0,05¹²⁰.

4. Uji Koefisien Determinasi (R²)

Uji koefisien determinasi dilakukan untuk menunjukkan bahwa persentase total antara variabel bebas dan variabel terikat. Dimana dalam uji ini dilihat dari tingkat sejauh mana hubungan antar variabel. Uji ini dilakukan untuk melihat R² pada hasil analisis dalam persamaan regresi berganda, maka yang dilihat adalah apabila angka koefisien semakin mendekati 1 berarti model regresi yang dipakai sudah semakin tepat sebagai model penduga terhadap variabel dependen.¹²¹



¹²⁰ Anton Bawono, *Multivariat Analysis dengan SPSS* (Salatiga: STAIN Salatiga Press, 2006), h. 89

¹²¹ Anton Bawono, *Multivariat Analysis dengan SPSS*, h. 92-93

BAB IV

HASIL PENELITIAN DAN PEMBAHASAN

A. Gambaran Umum Penelitian

1. Sejarah Berdirinya Bank Syariah Indonesia (BSI)

Industri perbankan di Indonesia mencatat sejarah baru dengan hadirnya PT Bank Syariah Indonesia Tbk (BSI) yang secara resmi lahir pada 1 Februari 2021 atau 19 Jumadil Akhir 1442 H. Presiden Joko Widodo secara langsung meresmikan bank syariah terbesar di Indonesia tersebut di Istana Negara¹²².

BSI merupakan bank hasil merger antara PT Bank BRIsyariah Tbk, PT Bank Syariah Mandiri dan PT Bank BNI Syariah. Otoritas Jasa Keuangan (OJK) secara resmi mengeluarkan izin merger tiga usaha bank syariah tersebut pada 27 Januari 2021 melalui surat Nomor SR-3/PB.1/2021. Selanjutnya, pada 1 Februari 2021, Presiden Joko Widodo meresmikan kehadiran BSI.

Komposisi pemegang saham BSI adalah: PT Bank Mandiri (Persero) Tbk 50,83%, PT Bank Negara Indonesia (Persero) Tbk 24,85%, PT Bank Rakyat Indonesia (Persero) Tbk 17,25%. Sisanya adalah pemegang saham yang masing-masing di bawah 5%.

Penggabungan ini menyatukan kelebihan dari ketiga bank syariah tersebut, sehingga menghadirkan layanan yang lebih lengkap, jangkauan

¹²² https://ir.bankbsi.co.id/corporate_history.html

lebih luas, serta memiliki kapasitas permodalan yang lebih baik. Didukung sinergi dengan perusahaan serta komitmen pemerintah melalui Kementerian BUMN, BSI didorong untuk dapat bersaing di tingkat global.

BSI merupakan ikhtiar atas lahirnya bank syariah kebanggaan umat, yang diharapkan menjadi energi baru pembangunan ekonomi nasional serta berkontribusi terhadap kesejahteraan masyarakat luas. Keberadaan BSI juga menjadi cermin wajah perbankan Syariah di Indonesia yang modern, universal, dan memberikan kebaikan bagi segenap alam (Rahmatan Lil 'Aalamiin).

2. Visi dan Misi Bank Syariah Indonesia

Visi :

Menjadi 10 TOP GLOBAL ISLAMIC BANK

Misi :

- a. Memberikan akses solusi keuangan syariah di Indonesia

Melayani > 20 juta nasabah dan menjadi top 5 bank berdasarkan aset (500+T) dan nilai buku 50 T di tahun 2025

- b. Menjadi bank besar yang memberikan nilai terbaik bagi para pemegang saham,

Top 5 Bank yang paling profitable di Indonesia (ROE 18%) dan valuasi kuat (PB > 2)

- c. Menjadi perusahaan pilihan dan kebanggaan para talenta terbaik Indonesia.

Perusahaan dengan nilai yang kuat dan memberdayakan masyarakat

serta berkomitmen pada pengembangan karyawan dengan budaya berbasis kinerja.

3. Struktur Organisasi Bank Syariah Indonesia (BSI)

Struktur Organisasi Bank Syariah Indonesia Sebagai berikut:¹²³

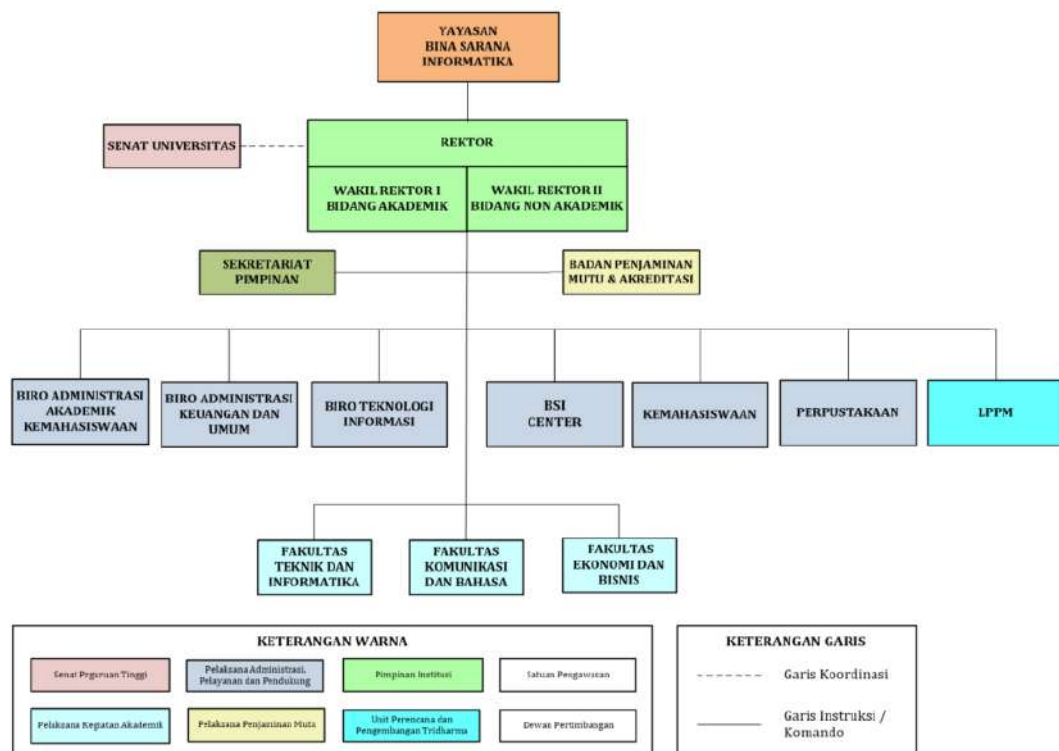

Gambar 4.1. Struktur Organisasi BSI

B. Deskripsi Responden

Deskripsi karakteristik responden dalam hal ini bertujuan untuk memberikan gambaran mengenai data responden dari jenis kelamin dan pendidikan.

Responden penelitian ini adalah nasabah Bank Syariah Indonesia di

¹²³ <https://www.bsi.ac.id/ubs/struktur-ubs.ajax>

Makassar dengan jumlah sampel 120 responden. Berikut data yang diperoleh:

1. Jenis kelamin

Tabel 4.1. Karakteristik Responden berdasarkan Jenis Kelamin

Jenis Kelamin	Frekuensi	Persentase (%)
Laki-laki	38	31,7
Perempuan	82	68,3
Jumlah	120	100

Sumber : Data Primer yang diolah

Berdasarkan data diatas menunjukkan bahwa responden berjenis kelamin laki-laki sebanyak 38 orang atau setara dengan 31,7%. Sedangkan responden berjenis kelamin perempuan sebanyak 82 orang setara dengan 68,3%.

2. Pendidikan Terakhir

Tabel 4.2. Karakteristik Responden Berdasarkan Pendidikan Terakhir

Pendidikan	Frekuensi	Presentasi (%)
SMA	47	39,1
D3	2	1,7
S1	62	51,7
S2	9	7,5
S3	0	0
Jumlah	120	100

Sumber: Data Primer yang diolah

Berdasarkan tabel diatas menunjukkan bahwa responden tingkat SMA berjumlah 47 orang setara dengan 39,1%, responden tingkat D3 sebanyak 2 orang setara dengan 1,7%, responden tingkat S1 sebanyak 62 orang setara dengan 51,7%, responden tingkat S2 sebanyak 9 orang setara dengan 7,5%, dan responden S3 tidak ada atau 0. Maka data diatas dapat disimpulkan bahwa rata-rata responden di Kota Makassar sebagian besar tingkat

pendidikannya adalah S1 yaitu sebanyak 51,7%.

C. Hasil analisis data penelitian

1. Uji Validitas dan Reliabilitas

Tabel 4.3. Hasil Uji Validitas

Variabel	Item Pernyataan Kuesioner	r Hitung	r Tabel	Keterangan
Pengetahuan (X1)	X1_1	0.894	0.1793	Valid
	X1_2	0.915	0.1793	Valid
	X1_3	0.863	0.1793	Valid
Persepsi Kemudahan (X2)	X2_1	0.902	0.1793	Valid
	X2_2	0.863	0.1793	Valid
	X2_3	0.864	0.1793	Valid
Persepsi Kemanfaatan (X3)	X3_1	0.859	0.1793	Valid
	X3_2	0.939	0.1793	Valid
	X3_3	0.93	0.1793	Valid
Persepsi Risiko (X4)	X4_1	0.905	0.1793	Valid
	X4_2	0.888	0.1793	Valid
	X4_3	0.903	0.1793	Valid
Keputusan Menggunakan (Y)	Y_1	0.925	0.1793	Valid
	Y_2	0.933	0.1793	Valid

Sumber :Data Primer yang diolah

Hasil Pengujian pada penelitian ini diketahui seluruh pernyataan yang digunakan untuk mengukur variabel dari masing-masing item pernyataan menunjukkan angka r_{hitung} lebih besar dari r_{tabel} . Hal tersebut menunjukkan semua item pernyataan dinyatakan valid. Hasil data lengkapnya dapat dilihat pada lampiran.

Tabel 4.4. Hasil Uji Reabilitas

NO	Pernyataan	Corrected item - Total Correlation	r tabel	Keterangan
1	Pengetahuan (X1)	0.869	0.600	Reliabel
2	Persepsi Kemudahan (X2)	0.849	0.600	Reliabel
3	Persepsi Kemanfaatan (X3)	0.895	0.600	Reliabel
4	Persepsi Risiko (X4)	0.881	0.600	Reliabel
5	Keputusan Menggunakan (Y)	0.841	0.600	Reliabel

Sumber : Data primer yang diolah

Suatu instrumen penelitian dikatakan dapat diandalkan (*reliability*) apabila *Cronbach's Alpha* > 0,60¹²⁴. Sebagaimana dalam penelitian ini bahwa masing-masing variabel lebih besar dari 0,60. Maka disimpulkan masing-masing variabel dinyatakan reliabel.

2. Hasil Uji Asumsi Klasik

a. Uji Normalitas

Hasil pengujian normalitas yang dilakukan menunjukkan bahwa data berdistribusi normal. Hal ini ditunjukkan dengan nilai signifikansi sebesar $0,077 > 0,05$. Pada normal probability plot distribusi normal akan membentuk satu garis lurus diagonal, dan plotting data residual akan dibandingkan dengan garis diagonal. Jika titik yang mengikuti garis diagonalnya maka data berdistribusi normal.

¹²⁴ Ghozali, I. "Aplikasi Analisis Multivariate Dengan Program IBM SPSS 33". Edisi 8.;Semarang : Badan Penerbit Universitas Diponegoro

Tabel 4.5. Hasil Uji Kolmogorov-Smirnov

One-Sample Kolmogorov-Smirnov Test

		Unstandardized Residual
N		120
Normal Parameters ^{a,b}	Mean	0.0000000
	Std. Deviation	0.58373181
Most Extreme Differences	Absolute	0.077
	Positive	0.074
	Negative	-0.077
Test Statistic		0.077
Asymp. Sig. (2-tailed)		.077 ^c

a. Test distribution is Normal.

b. Calculated from data.

c. Lilliefors Significance Correction.

Sumber : Data yang diolah

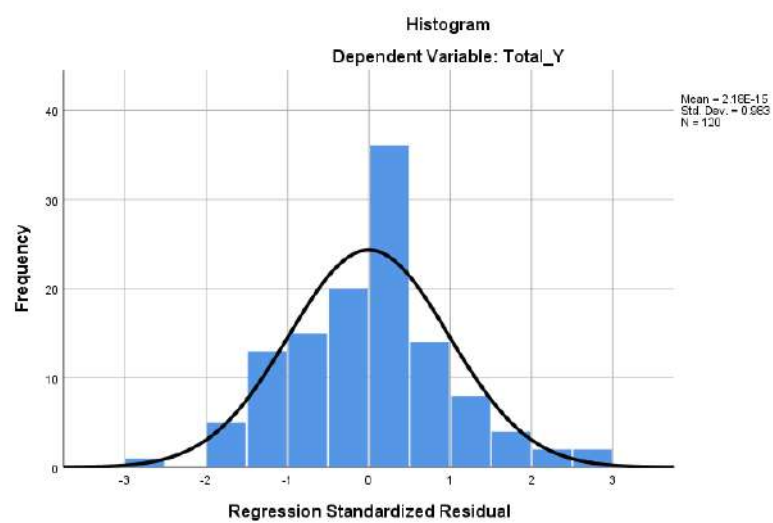

M A K A S S A R

Gambar 4.2. Uji Normalitas - Histogram

Sumber : Data yang diolah

Gambar 4.3
Uji Normalitas (normal probability plot)

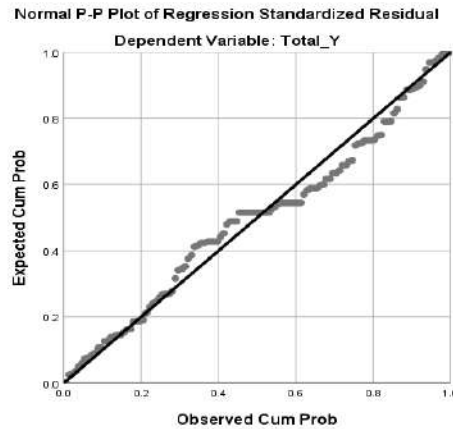

Gambar 4.3. Uji Normalitas - Normal P-P Plot

Sumber : Data yang diolah

b. Uji Multikolinearitas

Tabel 4.6. Hasil Uji Multikolinearitas

Model	Coefficients ^a					Collinearity Statistics	
	Unstandardized Coefficients		Standardized Coefficients Beta	t	Sig.	Tolerance	VIF
	B	Std. Error					
1 (Constant)	0.152	0.285		0.535	0.594		
Total_X1	0.154	0.052	0.226	2.949	0.004	0.180	5.545
Total_X2	0.167	0.064	0.247	2.594	0.011	0.117	8.526
Total_X3	0.111	0.054	0.177	2.044	0.043	0.141	7.079
Total_X4	0.220	0.063	0.327	3.514	0.001	0.122	8.166

Sumber : Data yang diolah

Interpretasi dari hasil ini terlihat dari tingkat tolerance sebagai berikut :

Pengetahuan : 0,180
 Persepsi Kemudahan : 0,117
 Persepsi Kemanfaatan : 0,141
 Persepsi Risiko : 0,122

Sedangkan interpretasi dari hasil terlihat tingkat VIF sebagai berikut :

VIF Pengetahuan : 5,545
 VIF Persepsi Kemudahan : 8,526
 VIF Persepsi Kemanfaatan : 7,079

VIF Persepsi Risiko : 8,166

Berdasarkan tabel diatas, dari hasil uji Toleranse pada output SPSS masing-masing variabel independen memiliki nilai Tolerance dengan nilai $> 0,10$, yaitu:

1) Variabel Pengetahuan (X1)

Nilai Tolerance sebesar $0,180 > 0,10$, oleh karena itu variabel pengetahuan tidak terjadi gejala multikolinieritas.

2) Variabel Persepsi Kemudahan (X2)

Nilai Tolerance sebesar $0,117 > 0,10$, oleh karena itu variabel persepsi kemudahan tidak terjadi gejala multikolinieritas.

3) Variabel Persepsi Kemanfaatan (X3)

Nilai Tolerance sebesar $0,141 > 0,10$, oleh karena itu variabel persepsi kemanfaatan tidak terjadi gejala multikolinieritas.

4) Variabel Persepsi Risiko (X4)

Nilai Tolerance sebesar $0,122 > 0,10$, oleh karena itu variabel persepsi risiko tidak terjadi gejala multikolinieritas.

3. Hasil Uji Analisis Regresi Linear Berganda

Tabel 4.7. Hasil Uji Linear Regresi Berganda

Model	Unstandardized Coefficients		Coefficients ^a			Collinearity Statistics	
	B	Std. Error	Standardized Coefficients Beta	t	Sig.	Tolerance	VIF
1 (Constant)	0.152	0.285		0.535	0.594		
Total_X1	0.154	0.052	0.226	2.949	0.004	0.180	5.545
Total_X2	0.167	0.064	0.247	2.594	0.011	0.117	8.526
Total_X3	0.111	0.054	0.177	2.044	0.043	0.141	7.079
Total_X4	0.220	0.063	0.327	3.514	0.001	0.122	8.166

Sumber : Data yang diolah

Berdasarkan hasil pengolahan data diatas terlihat kolom Unstandardized Coefficient bagian B diperoleh model persamaan regresi linear berganda sebagai berikut :

$$Y = \alpha + \beta_1 X_1 + \beta_2 X_2 + \beta_3 X_3 + \beta_4 X_4 + e$$

$$Y = 0,152 + 0,154 X_1 + 0,167 X_2 + 0,111 X_3 + 0,220 X_4 + e$$

Keterangan :

Y = Keputusan Menggunakan QRIS

X1 = Pengetahuan

X2 = Persepsi Kemudahan

X3 = Persepsi Kemanfaatan

X4 = Persepsi Risiko

a = Konstanta

b1-b4 = Koefisien regresi

e = standar error

Dari persamaan diatas dapat dijelaskan bahwa :

- a : Nilai Konstanta sebesar 0,152 mengindikasikan bahwa jika variabel independen (pengetahuan, Persepsi Kemudahan, Persepsi Kemanfaatan, Persepsi Risiko) adalah 0 maka keputusan menggunakan akan terjadi sebesar 0,152.
- b1x1 : Nilai koefisien regresi tersebut diketahui variabel Pengetahuan (X1) berpengaruh terhadap keputusan menggunakan QRIS (Y) dengan koefisien regresi sebesar 0,154 mengindikasikan bahwa setiap kenaikan satu satuan variabel akan meningkatkan keputusan menggunakan sebesar 0,154
- b2x2 : Nilai koefisien regresi tersebut diketahui variabel Persepsi Kemudahan (X2) berpengaruh terhadap keputusan menggunakan QRIS (Y) dengan koefisien regresi sebesar 0,167 mengindikasikan

bahwa setiap kenaikan satu satuan variabel akan meningkatkan keputusan menggunakan sebesar 0,167

b3x3 : Nilai koefisien regresi tersebut diketahui variabel Persepsi Kemanfaatan (X3) berpengaruh terhadap keputusan menggunakan QRIS (Y) dengan koefisien regresi sebesar 0,111 mengindikasikan bahwa setiap kenaikan satu satuan variabel akan meningkatkan keputusan menggunakan sebesar 0,111

b4x4 : Nilai koefisien regresi tersebut diketahui variabel Persepsi Risiko (X4) berpengaruh terhadap keputusan menggunakan QRIS (Y) dengan koefisien regresi sebesar 0,220 mengindikasikan bahwa setiap kenaikan satu satuan variabel akan meningkatkan keputusan menggunakan sebesar 0,220. seperti penggunaan QRIS memiliki tingkat keamanan yang tinggi dapat mempengaruhi terhadap keputusan penggunaan QRIS pada aplikasi BSI Mobile.

4. Hasil Uji Hipotesis Statistik

a. Uji Simultan (F)

Tabel 4.8. Hasil Uji Simultan (F)

ANOVA ^a						
Model		Sum of Squares	df	Mean Square	F	Sig.
1	Regression	292.243	4	73.061	207.209	.000 ^b
	Residual	40.548	115	0.353		
	Total	332.792	119			

a. Dependent Variable: Total_Y

b. Predictors: (Constant), Total_X4, Total_X1, Total_X3, Total_X2

Sumber : Data yang diolah

Berdasarkan tabel pengujian diatas diperoleh bahwa nilai F hitung sebesar 207.209 dengan nilai signifikansinya 0,000. Dengan derajat $120-4-1 = 115$ dengan signifikansi 5% diperoleh F tabel sebesar 2,451. Karena nilai F hitung $207.209 > 2,451$ dan tingkat signifikansi $0,000 <$

0,05 maka dapat disimpulkan bahwa variabel independen yang terdiri dari pengetahuan, persepsi kemudahan, persepsi kemanfaatan dan persepsi risiko memiliki pengaruh secara simultan terhadap keputusan menggunakan QRIS.

b. Uji Parsial (t)

Tabel 4.9. Hasil Uji Parsial (t)

Model	Coefficients ^a						Collinearity Statistics	
	Unstandardized Coefficients		Standardized Coefficients	t	Sig.	Tolerance	VIF	
	B	Std. Error	Beta					
1 (Constant)	0.152	0.285		0.535	0.594			
Total_X1	0.154	0.052	0.226	2.949	0.004	0.180	5.545	
Total_X2	0.167	0.064	0.247	2.594	0.011	0.117	8.526	
Total_X3	0.111	0.054	0.177	2.044	0.043	0.141	7.079	
Total_X4	0.220	0.063	0.327	3.514	0.001	0.122	8.166	

Sumber : Data yang diolah

- 1) Hipotesis dalam penelitian ini mengatakan bahwa pengetahuan berpengaruh positif terhadap keputusan menggunakan QRIS. Berdasarkan pada hasil pengujian diperoleh nilai t hitung > t tabel atau $2,949 > 1,981$. Dan nilai signifikansinya lebih kecil dari 0,05 sehingga dapat disimpulkan bahwa ada pengaruh positif dan signifikan antara pengetahuan dengan keputusan menggunakan QRIS BSI sebagai alat transaksi.
- 2) Hipotesis dalam penelitian ini mengatakan bahwa persepsi kemudahan berpengaruh positif terhadap keputusan menggunakan QRIS BSI. Dan berdasarkan pada hasil pengujian diatas diperoleh nilai t hitung > t tabel atau $2,594 > 1,981$ dengan nilai signifikansinya lebih kecil dari 0,05 sehingga dapat disimpulkan

bahwa ada pengaruh positif dan signifikan antara persepsi kemudahan dengan keputusan menggunakan QRIS BSI.

- 3) Hipotesis dalam penelitian ini mengatakan bahwa persepsi kemanfaatan berpengaruh positif terhadap keputusan menggunakan. Dan berdasarkan pada hasil pengujian diperoleh nilai t hitung $>$ t tabel atau $2,044 > 1,981$. Dan nilai signifikansinya lebih kecil dari 0,05 sehingga dapat disimpulkan bahwa ada pengaruh positif dan signifikan antara persepsi kemanfaatan dengan keputusan menggunakan QRIS sebagai alat transaksi.
- 4) Hipotesis dalam penelitian ini mengatakan bahwa persepsi risiko berpengaruh positif terhadap keputusan menggunakan. Dan berdasarkan pada hasil pengujian diperoleh nilai t hitung $>$ t tabel atau $3,514 > 1,981$. Dan nilai signifikansinya lebih kecil dari 0,05 sehingga dapat disimpulkan bahwa ada pengaruh positif signifikan antara persepsi risiko dengan keputusan menggunakan QRIS sebagai alat transaksi.

5. Hasil Uji Koefisien Determinasi (R^2)

Tabel 4.8. Variabel Entered/Removed

Variables Entered/Removed ^a			
Model	Variables Entered	Variables Removed	Method
1	Total_X4, Total_X1, Total_X3, Total_X2 ^b		. Enter

a. Dependent Variable: Total_Y

b. All requested variables entered.

Sumber : Data yang diolah

Berdasarkan Tabel diatas variables Entered Removed menunjukkan analisis statistik deskriptif yaitu sebagai berikut:

- Variabel yang dimasukkan kedalam persamaan adalah variabel independen yaitu Pengetahuan, Persepsi Kemudahan, Persepsi Kemanfaatan, dan Persepsi risiko
- Tidak ada variabel dependen yang dikeluarkan (removed).
- Metode yang digunakan untuk memasukkan data yaitu metode enter.

Tabel 4.9. Hasil Uji Koefisien Determinasi (R²)

Model Summary^b				
Model	R	R Square	Adjusted R Square	Std. Error of the Estimate
1	.937 ^a	.878	.874	.594

a. Predictors: (Constant), Total_X4, Total_X1, Total_X3, Total_X2

b. Dependent Variable: Total_Y

Sumber : Data yang diolah

Hasil pengujian koefisien determinasi R square (R²) diketahui bahwa nilai R² sebesar 0,878 yang berarti 87,8%. Berdasarkan hasil pengujian tersebut menunjukkan bahwa pengetahuan, persepsi kemudahan, persepsi kemanfaatan dan persepsi risiko secara simultan berkontribusi sebesar 87,8% terhadap keputusan menggunakan. Sedangkan sisanya sebesar 12,2% dijelaskan oleh faktor lain yang tidak diikutsertakan dalam penelitian ini.

D. Pembahasan hasil penelitian

Penelitian ini bertujuan untuk menguji pengaruh pengetahuan, persepsi kemudahan, persepsi kemanfaatan, persepsi risiko terhadap keputusan

menggunakan QRIS di Kota Makassar. Dimana dalam hasil keseluruhan dari uji regresi berganda dapat dilihat dalam Tabel 4.12 dibawah ini :

Tabel 4.10. Hasil Ringkasan Uji Hipotesis

Variabel	Hipotesis	Hasil
Pengetahuan (X1)	Pengetahuan berpengaruh positif terhadap keputusan menggunakan QRIS	Diterima
Persepsi kemudahan (X2)	Persepsi kemudahan berpengaruh positif terhadap keputusan menggunakan QRIS	Diterima
Persepsi kemanfaatan (X3)	Persepsi kemanfaatan berpengaruh positif terhadap keputusan menggunakan QRIS	Diterima
Persepsi risiko (X4)	Persepsi risiko berpengaruh positif terhadap keputusan menggunakan QRIS	Diterima

Sumber : Data Primer yang diolah

1. Pengaruh pengetahuan terhadap keputusan menggunakan QRIS

Berdasarkan hasil penelitian bahwa pengaruh pengetahuan terhadap keputusan menggunakan QRIS adalah positif dan signifikan. Hal ini menunjukkan bahwa hipotesis pertama diterima. Yang berarti bahwa ketika pengetahuan tentang QRIS meningkat akan diikuti dengan peningkatan keputusan nasabah menggunakan QRIS.

Dengan adanya pengetahuan tentang produk QRIS dimana seseorang memiliki pengetahuan yang baik terkait produk tersebut maka keputusan dalam menggunakannya juga semakin meningkat. Hasil penelitian ini diperkuat berdasarkan responden peneliti bahwa yang menggunakan QRIS mayoritas berpendidikan terakhir S1. Hal ini menunjukkan bahwa semakin tinggi tingkat pendidikan akan memberikan penguatan pada keputusan menggunakan QRIS.

Hasil penelitian ini menguatkan teori *Technology Acceptance Model* (TAM) oleh Davis, dkk (1989). Konstruk TAM menjelaskan bahwa manfaat (*perceived usefulness*) suatu teknologi akan mempengaruhi penggunaan dari suatu teknologi tersebut. Apabila seseorang memiliki pengetahuan yang tinggi atau dapat dikatakan cukup akan suatu produk, maka seseorang akan mengetahui manfaat yang akan diberikan dari produk tersebut sehingga akan mempengaruhi keputusan untuk menggunakannya¹²⁵. Semakin tinggi pengetahuan seseorang akan produk, maka semakin tinggi pula keputusan menggunakan produk tersebut.

Hasil penelitian ini juga didukung oleh penelitian terdahulu yang dilakukan oleh Syaifuddin (2022) menunjukkan bahwa terdapat pengaruh yang signifikan variabel Pengetahuan terhadap Minat penggunaan QRIS. Begitupun penelitian yang dilakukan oleh Agustina (2022). Sejalan dengan penelitian yang dilakukan oleh penulis, hasilnya menunjukkan bahwa terdapat pengaruh antara pengetahuan terhadap keputusan menggunakan QRIS di Kota Makassar.

2. Pengaruh persepsi kemudahan terhadap keputusan menggunakan QRIS

Berdasarkan hasil penelitian bahwa pengaruh persepsi kemudahan terhadap keputusan menggunakan QRIS adalah positif dan signifikan. Hal ini menunjukkan bahwa hipotesis kedua diterima. Yang berarti bahwa

¹²⁵ Komang Erlita Agustina., dkk. Pengaruh Pengetahuan, Kemudahan Penggunaan, Dan Kredibilitas terhadap Minat Penggunaan Quick Response Code Indonesian Standard (QRIS)", VJRA Vol. 11 No. 2 (2022), h. 127-137

semakin banyak kemudahan yang dirasakan nasabah dalam penggunaan QRIS pada aplikasi BSI Mobile maka akan menyebabkan nasabah memutuskan untuk menggunakan QRIS pada aplikasi mobile sebagai metode transaksi non tunai.

Hasil Penelitian ini menguatkan teori *Technology Acceptance Model* (TAM) oleh Davis, dkk (1989). Kemudahan penggunaan sebagai salah satu konstruk dari *Technology Acceptance Model* menjadi salah satu faktor yang mempengaruhi seseorang dalam menggunakan suatu teknologi. Suatu teknologi baru yang dapat diterima dan mudah dimengerti oleh masyarakat luas, serta penggunaannya tidak menimbulkan kebingungan para penggunanya maka hal tersebut yang disebut dengan persepsi kemudahan¹²⁶. Semakin teknologi dirasa mudah digunakan dan dipahami maka keputusan seseorang untuk menggunakan teknologi tersebut semakin tinggi.

Hasil tersebut menunjukkan penggunaan QRIS di Masyarakat Kota Makassar disimpulkan bahwa semakin banyak kemudahan yang dirasakan nasabah BSI dalam penggunaan QRIS seperti sistem kerja QRIS mudah dimengerti, mudah digunakan pada saat bertransaksi, mudah dipelajari dalam penggunaan, sangat praktis dan terampil ketika menggunakan QRIS sebagai metode pembayaran yang menyebabkan nasabah memutuskan untuk menggunakan QRIS pada aplikasi mobile BSI sebagai metode

¹²⁶ Komang Erlita Agustina., dkk. Pengaruh Pengetahuan, Kemudahan Penggunaan, Dan Kredibilitas terhadap Minat Penggunaan Quick Response Code Indonesian Standard (QRIS)", VJRA Vol. 11 No. 2 (2022), h. 127-137

pembayaran non tunai.

Hasil ini diperkuat oleh penelitian yang dilakukan oleh Seputri (2023) yang menunjukkan bahwa persepsi kemudahan penggunaan berpengaruh positif dan signifikan terhadap minat mahasiswa Febi Uinsu Medan dalam memanfaatkan QRIS. Penelitian relevan lainnya dilakukan oleh Aryaningsih (2021), Ningsih(2021) Hendra (2016), Puspitaningrum (2022) yang menyatakan bahwa persepsi kemudahan memiliki pengaruh positif dan signifikan. Begitupun penelitian yang dilakukan oleh Resita (2015) menunjukkan bahwa persepsi kemudahan penggunaan risiko berpengaruh terhadap sikap penggunaan *mobile banking*. Berbeda dengan penelitian Cupian, dkk., (2022) menyatakan bahwa persepsi kemudahan penggunaan tidak terdapat positif dan signifikan terhadap minat menggunakan Bank Digital Syariah.

3. Pengaruh persepsi kemanfaatan terhadap keputusan menggunakan QRIS

Berdasarkan hasil penelitian pengaruh persepsi kemanfaatan terhadap keputusan menggunakan QRIS dalam bertransaksi adalah positif dan signifikan. Hasil ini menunjukkan bahwa hipotesis ketiga diterima. Yang berarti semakin banyak kemanfaatan yang diterima oleh nasabah sehingga tingkat keputusan mereka dalam menggunakan QRIS juga semakin meningkat.

Hal penelitian ini mendukung teori TAM (*Technology Acceptance Model*) dimana teori TAM berasumsi bahwa penerimaan seseorang terhadap

suatu teknologi pada umumnya ditentukan oleh proses kognitif dan bertujuan untuk memaksimalkan kegunaan teknologi itu sendiri¹²⁷. Teori ini menyebutkan bahwa sistem teknologi yang mudah digunakan dan bermanfaat bagi penggunanya akan cenderung terus digunakan oleh pengguna.

Hasil ini menunjukkan bahwa manfaat QRIS berpengaruh terhadap keputusan penggunaan QRIS di kalangan nasabah BSI di Kota Makassar. Hal ini dapat disimpulkan bahwa semakin banyak manfaat yang dirasakan nasabah BSI dalam penggunaan QRIS seperti QRIS pada aplikasi dapat memperbaiki kinerja nasabah, meningkatkan efektivitas, memberikan manfaat bagi pengguna, meningkatkan produktivitas dan mempercepat proses transaksi ketika menggunakan QRIS yang menyebabkan nasabah BSI memutuskan untuk menggunakan QRIS sebagai metode pembayaran secara non tunai.

Kemanfaatan didefinisikan sebagai keyakinan atau kemanfaatan, yaitu tingkatan dimana pengguna percaya bahwa penggunaan sistem akan meningkatkan performa mereka dalam bekerja. Seseorang akan menggunakan suatu teknologi atau sistem yang baru jika sistem tersebut berguna bagi dirinya. Artinya masyarakat kota Makassar menggunakan QRIS karena mereka dapat merasakan benefitnya bahwa sistem pembayaran

¹²⁷ Aryaningsih, Ni Komang. I Putu Gede Diatmika. "Pengaruh Persepsi Kebermanfaatan, Kemudahan Penggunaan, Risiko dan Pengetahuan Nasabah Terhadap Penggunaan *E-Banking* Pada UMKM Di Kabupaten Buleleng", *JIMAT (Jurnal Ilmiah Mahasiswa Akuntansi)* 12 No. 1 (2021): h. 924-934

dengan menggunakan QRIS ini dapat meningkatkan performa mereka.

Hasil tersebut menunjukkan Hasil penelitian sejalan dengan penelitian yang dilakukan oleh Aryaningsih (2020) menyatakan bahwa terdapat pengaruh positif dan signifikan antara persepsi kemanfaatan terhadap penggunaan E Banking. Penelitian relevan lainnya dilihat dalam penelitian Ningsih (2021), Syaifuddin (2022), Seputri (2023) dan Rahmatika (2019). Berbeda dengan penelitian Cupian, dkk., (2022) yang menyatakan bahwa persepsi kemudahan penggunaan tidak terdapat positif dan signifikan terhadap minat menggunakan Bank Digital Syariah.

4. Pengaruh persepsi risiko terhadap keputusan menggunakan QRIS

Berdasarkan hasil penelitian pengaruh persepsi risiko terhadap keputusan menggunakan QRIS dalam bertransaksi adalah positif dan signifikan. Hasil ini menunjukkan bahwa hipotesis keempat diterima. Berdasarkan hal itu dapat diketahui bahwa para generasi cenderung lebih mementingkan manfaat yang didapatkannya dibanding dengan risiko yang akan diterima dalam penggunaan uang elektronik.

Menurut Featherman dan Pavlou (2003) persepsi risiko adalah potensi kerugian dalam mengejar hasil yang diinginkan dari penggunaan layanan elektronik. Hal ini sesuai dengan teori TAM yang mengungkapkan bahwa persepsi risiko sangat mempengaruhi tingkat kepercayaan. Semakin besar persepsi terhadap risiko dalam hal keamanan maka semakin besar tingkat keputusan menggunakan. Mereka menyatakan jika penting untuk memasukan ukuran risiko yang dirasakan ke dalam TAM karena konsumen

mengidentifikasi dan menilai risiko ketika mengevaluasi suatu layanan baru, yang dapat menciptakan kecemasan dan ketidaknyamanan bagi mereka¹²⁸.

Hal ini didukung oleh penelitian yang dilakukan oleh Ningsih (2021) yang menunjukkan bahwa persepsi risiko berpengaruh positif dan signifikan terhadap keputusan menggunakan QRIS pada mahasiswa. Penelitian relevan lainnya adalah penelitian yang dilakukan oleh Resita (2015), Syaifuddin (2022), Seputri (2023). Berbeda dengan penelitian Rahmatika (2019) yang menunjukkan tidak terdapat pengaruh positif signifikan terhadap penggunaan pembayaran digital.



¹²⁸ Muhammad Iqbal Arya Putra, Ratna Candra Sari., “ Pengaruh persepsi Kegunaan, persepsi kemudahan penggunaan, kepercayaan, dan persepsi risiko terhadap minat menggunakan *mobile banking* dengan *gender* sebagai variabel moderasi”, H. 6

BAB V

PENUTUP

A. Kesimpulan

Berdasarkan hasil pengujian dan analisis yang dilakukan, dapat disimpulkan hal-hal sebagai berikut :

1. Pengetahuan berpengaruh positif dan signifikan terhadap keputusan Nasabah Bank Syariah Indonesia menggunakan QRIS di Kota Makassar. Ini berarti semakin tinggi pengetahuan seseorang terhadap suatu produk QRIS maka semakin tinggi pula keputusan untuk menggunakan QRIS.
2. Persepsi kemudahan berpengaruh positif dan signifikan terhadap keputusan Nasabah Bank Syariah Indonesia menggunakan QRIS di Kota Makassar. Ini berarti semakin tinggi persepsi kemudahan dalam suatu produk QRIS maka semakin tinggi pula keputusan untuk menggunakan QRIS.
3. Persepsi kemanfaatan berpengaruh positif dan signifikan terhadap keputusan Nasabah Bank Syariah Indonesia menggunakan QRIS di Kota Makassar. Hal ini berarti semakin tinggi persepsi manfaat yang didapatkan dalam suatu produk QRIS maka semakin tinggi pula keputusan untuk menggunakan QRIS.
4. Persepsi risiko berpengaruh positif dan signifikan terhadap keputusan Nasabah Bank Syariah Indonesia menggunakan QRIS di Kota Makassar. Ini berarti semakin besar persepsi terhadap risiko dalam hal keamanan maka semakin besar pula tingkat keputusan menggunakan QRIS.

Pengetahuan, Persepsi Kemudahan, Persepsi Kemanfaatan, Persepsi

Risiko secara simultan berpengaruh positif dan signifikan terhadap keputusan menggunakan *Quick Response Indonesian Standard* (QRIS) sebesar $207.209 > 2,451$ dan tingkat signifikansi $0,000 < 0,05$. Sedangkan terdapat 87,8% dan sisanya dipengaruhi oleh faktor lain yang tidak dimasukkan dalam penelitian sehingga diperlukan penelitian lebih lanjut dengan menggunakan variabel lain.

B. Implikasi

Implikasinya adalah penelitian ini yakni penelitian ini dapat dijadikan referensi terutama pada aspek risiko dimana tetap mempertahankan keamanan sistem pembayaran yang lebih baik.

C. Saran

Terlepas dari keterbatasan yang dimiliki, penelitian ini diharapkan dapat bermanfaat sebagai bahan masukan dan justifikasi bagi kepentingan praktis, di Kota Makassar. Berikut ini beberapa saran dari peneliti berkaitan dengan keterbatasan antara lain :

1. Agar pengguna QRIS bisa meningkat maka sebaiknya penanggung jawab QRIS pada BSI memperhatikan aspek risiko sebagai variabel yang dominan berpengaruh.
2. Bagi penelitian selanjutnya untuk dapat menambah teori pendukung, menambah variabel independen lainnya selain yang digunakan pada penelitian ini.

DAFTAR PUSTAKA

- Agustina, Komang Erlita dkk. “Pengaruh Pengetahuan, Kemudahan Penggunaan, Dan Kredibilitas terhadap Minat Penggunaan Quick Response Code Indonesian Standard (QRIS)”, *VJRA* 11 No. 2 (2022): h. 127-137
- Akbar, Niko Faizal. “Analisis Persepsi Manfaat, Persepsi Kemudahan, dan Kualitas Pelayanan Terhadap Kepuasan Pengguna Aplikasi Komunikas Snapp Pada SD Ignatius Slamet Riyadi Karawang”, *Indikator* 3 No. 3 (2019): h. 94.
- Al-ibar.net, “Mengenal Islam Lebih Dalam”, diakses tanggal 20 Januari 2023
- Andriyano, Yaufi. Diana Rahmawati. “Pengaruh Persepsi Kemudahan, Persepsi Kebermanfaatan, Persepsi Risiko dan Kepercayaan Terhadap Minat Menggunakan Rekening Ponsel (Studi Kasus pada Nasabah CIMB NIAGA Daerah Istimewa Yogyakarta)”, *Jurnal Profita* (2016): h. 5
- Anggarani, Myra. Mohamad Soleh Nurzaman. “How’s Prospect of *Digital banking* in Indonesia? Notes From Islamic Views, Economic Value Added for Banking Industry, and Changing Customer Behavior”, *Al-Amwal: Jurnal Ekonomi dan Perbankan Syariah* 12 No. 1 (2020): h. 94.
- Ansori, Aan. “Digitalisasi Ekonomi Syariah”, *Islamicconomic: Jurnal Ekonomi Keuangan dan Bisnis Islam* 7 No, 1 (1 Januari-Juni 2016): h. 2.
- Aria, Pingit. *Tiga Karakteristik Digital banking Yang Penting Untuk Diketahui* (2018).
- Arifiyanto, Muhammad. Kholidah. “Analisis pengaruh pengetahuan produk, persepsi manfaat dan promosi terhadap minat penggunaan uang elektronik berbasis Server”, 7 No. 3 (september-desember 2020): h. 697-706.
- Arikunto, Suharsimi. *Metode Penelitian*. Yogyakarta : Bina Aksara, 2006.
- Arwin., dkk. Analisis Niat Konsumen dalam Menggunakan QRIS Dengan Pendekatan *Theory of Planned Behavior (TPB)*”, *Jurnal E-Bis : Ekonomi Bisnis* 6 No. 2 (2022): h. 680-690

- Aryaningsih, Ni Komang. I Putu Gede Diatmika. “Pengaruh Persepsi Kebermanfaatan, Kemudahan Penggunaan, Risiko dan Pengetahuan Nasabah Terhadap Penggunaan *E-Banking* Pada UMKM Di Kabupaten Buleleng”, *JIMAT (Jurnal Ilmiah Mahasiswa Akuntansi)* 12 No. 1 (2021): h. 924-934
- Augusty, Ferdinand. *Metode Penelitian Manajemen : Pedoman Penelitian Untuk Penulisan Skripsi, Tesis, Dan Disertasi Ilmu Manajemen*. Semarang: Universitas Diponegoro, 2006.
- Awaluddin, Syafrida. “Keputusan Penggunaan Jasa Perbankan Syariah: Perspektif Nasabah Milenial”, *BISNIS* 8 No. 1 (Juni 2020): h. 63.
- Bank Indonesia
- Bank Negara Indonesia (2020). *QR Code Indonesian Standard (QRIS)*.
- Baqvi, Syed Nawab. *Ekonomic and Society*. Terj. Menggagas Ilmu Ekonomu Islam dari Islam (Yogyakarta : Pustaka Belajar, 2009)
- Bawono, Anton. *Multivariate Analysis dengan SPSS*. Salatiga : STAIN Salatiga Press, 2006.
- Bisri, Muhammad. *Statistika*. ISBN, 2013.
- Budiati, Indah. dkk. *Statistik Gender Tematik : Profil Generasi Milenial Indonesia*. Jakarta : Kementerian Pemberdayaan dan Perlindungan Anak, 2018.
- CNN Indonesia, “OJK Beberkan Kelemahan Bank Syariah dibanding Bank Umum” (14 Oktober 2021), diakses pada tanggal 23 Desember 2022
- Cupian. dkk. “Analisis Faktor-faktor yang Mempengaruhi Minat Menggunakan Bank Digital Syariah pada Generasi Z: Studi Kasus di Kota Bogor”, *Jurnal Ilmiah Ekonomi Islam* 8, no. 02 (2022): h. 1679-1688.
- Darma, Budi. *Statistika Penelitian Menggunakan SPSS (Uji Validitas, Uji Reliabilitas, Regresi Linear Sederhana, Regresi Linear Berganda, Uji t, Uji F, R²*. Jakarta : Guepedia, 2021. Arikunto, Suharsimi. *Metode Penelitian*. Yogyakarta : Bina Aksara, 2006.

- Databoks, Volume dan Nilai Transaksi QRIS di Indonesia (januari 2020-Agustus 2022) diakses tanggal 23 Desember 2022.
- Deha, Daniel. "BANKING EVERYWHERE: Neobank dan Sejarah Bank Digital (Part 3 - Habis)", (28 Januari 2022).
- Ernawati, Nopy Lina Noersanti, "Pengaruh Persepsi Manfaat, Kemudahan Penggunaan dan Kepercayaan terhadap Minat Penggunaan pada Aplikasi OVO", *Jurnal Manajemen STEI* 03 No. 02 (September 2020): h. 27-37
- F, Davis. "Perceived Usefulness, Perceived Ease Of Use, And User Accep," *MIS Quarterly* 13 No. 3 (September 1989): h. 319-339
- Faizah, Ovie Auliya'atul. dkk. "Analisis *Technology Acceptance Model* Pada Aplikasi *Platform* Shopee Dengan Pendekatan *Partial Least Square* (Studi Kasus Pada Mahasiswa Universitas Diponegoro)", *JURNAL GAUSSIAN* 10 No. 3 (2021): h. 424
- Fitriana, Ana. Irawan. "Analisis TAM Terhadap Faktor-Faktor yang Mempengaruhi Konsumen Menggunakan E-Money Indomaret Card di Pontianak", *Techno.COM* 16 No. 4 (November 2017): h. 401-410
- Ghozali, Imam. *Aplikasi Analisis Multivariat dengan Program SPSS*. Semarang : Badan Penerbitan UDIP, 2013
- Giantari, I Gusti Ayu Ketut. *Peran Digital Marketing untuk Meningkatkan Kinerja Bisnis UMKM pada Masa Pandemi Covid-19 (Studi Kasus: Sektor Kuliner di Bali)*. Bandung: CV. Media Sains Indonesia, 2021.
- Hardini, Nur Hikmatul, A., helmina , a., roushandy Asri, f., jumari , u., evi fatmi, u., . . . ria rahmatul, i. (2020). *metode penelitian kuantitatif & kualitatif*. Yogyakarta: Pustaka Ilmu.
- Hanggono, Aditya Arie.dkk. "Analisis Atas Praktek TAM (*Technology Acceptance Model*) Dalam Mendukung Bisnis *Online* Dengan Memanfaatkan Jejaring Sosial Instagram", *Jurnal Administrasi Bisnis (JAB)* 26 No. 1 (September 2015): h. 3.

- Hartanti, Lusia Permata Sari. Pendekatan *Technology Acceptance Model* dalam Analisis Penerimaan Teknologi (Studi Kasus pada Pengguna *Mobile Payment*)”, *Buletin Profesi Insinyur* 4 No. 1 (2021): h. 1
- Hendra, J. Ahmad Iskandar R. “Aplikasi Model TAM Terhadap Pengguna Layanan *Internet banking* Di Kantor Bank Jatim Cabang Situbondo”, *JURNAL ECOBUSS* 4 No. 1 (Maret 2016): h. 40-48
- Herlina, Vivi. *Panduan Praktis Mengolah Data Kuesioner Menggunakan SPSS*. Cet. 1; Jakarta : PT. Elex Media Komputindo, 2019.
- https://ir.bankbsi.co.id/corporate_history.html
- <https://tafsirweb.com/1041-surat-al-baqarah-ayat-275.html> (Diakses tanggal 30 Desember 2022)
- <https://tafsirweb.com/2553-surat-al-araf-ayat-99.html> (diakses tanggal 30 Desember 2022)
- <https://www.bsi.ac.id/ubsi/struktur-ubsi.ajax>
- Husnayetti, Ellya Sestri. “Analisis Pengaruh Persepsi Kebermanfaatan, Keamanan, Kepercayaan dan Kemudahan Terhadap Minat Menggunakan *Online Banking* Generasi X, Y dan Z”, *Jurnal Liquidity* 8 No. 2 (Juli-Desember 2019): h. 176.
- Ibnu. *Digital banking: Pengertian, Jenis, Kelebihan dan Kekurangannya* (April 2021).
- Ihsan, Danang Nur. “Gen Z dan Milenial Dominan, Ini Komposisi Penduduk Indonesia Berdasarkan Generasi”, <https://www.solopos.com/gen-z-dan-milenial-dominan-ini-komposisi-penduduk-indonesia-berdasarkan-generasi-1103746>. (diakses pada 7 Oktober 2022, pukul 19.50)
- Indonesia, Ikatan Bankir. *Memahami Bisnis Bank Syariah*. Jakarta : PT Gramedia, 2014.
- Iqbal, Muh. *CNBC Indonesia* (21 April 2021).

- Ismail. *Perbankan Syariah*. Cet 1; Jakarta : Prenadamedia Group, 2011.
- Janie, Dyah Nirmala Arum. *Statistik Deskriptif dan Regresi Linier Berganda Dengan SPSS*. Semarang : University Press, 2012.
- Jaya, Made Laut Mertha. *Metode Penelitian Kuantitatif dan Kualitatif*. Cet. 1; Yogyakarta : Anak Hebat Indonesia, 2020.
- Jayantari, Ida Ayu Agung Upadianti. Ni Ketut Seminari. “Peran Kepercayaan Memediasi Persepsi Risiko Terhadap Niat Menggunakan Mandiri Mobile Banking Di Kota Denpasar”, *E-Jurnal Management Unud* 7 No. 5 (2018): h. 2621-2651.
- Jeffry. *Layanan Internet banking dan Mobile banking Di Bank KB Bukopin*. Bandung: CV. Media Sains Indonesia, 2021.
- Jobseeker.id
- Jogiyanto. *Sistem Informasi Keperilakuan*, Edisi Revisi. Yogyakarta : Andi Offset, 2007.
- Karnadjaja., dkk, “Pengaruh Persepsi Risiko, Manfaat, dan kemudahan penggunaan terhadap minat belanja Online Melalui Kepercayaan dan Sikap pada Konsumen Zalora di Surabaya”, *Kajian Ilmiah Mahasiswa Manajemen (KAMMA)* Vol. 6 No. 2 (2017): h. 120
- Karniawati, Ni Putu Ani., dkk. “Community Perception Of Using QR Code Payment In Era Normal”, *Journal Of Archaeology of Egypt* 18 No. 1 (2021): h. 3989-3999
- Kementrian Agama Republik Indonesia. *Al-Qur'an dan Terjemahannya*.
- Kementrian Koordinator Bidang Perekonomian Republik Indonesia, Jakarta, 21 Juni 2022 (Diakses 21 Oktober 2022)
- Khairida, Rahmi. Definisi dan Jenis-Jenis Pengetahuan, 8 November 2020
- Khazim, Iqbal Al. “Pengaruh Strategi Internet Marketing Terhadap Perilaku Konsumen Lazada.co.id Dalam Berbelanja Online Melalui Variabel

- Electronic Word Of Mouth (EWOM)” *Jurnal Ilmiah Ekonomi Bisnis* 21 No, 2 (Agustus 2016): h. 82.
- Kholis, Nur. “Perbankan Dalam Era Baru Digital”, *Economicus* 12 No. 1 (Juni 2018): h. 81.
- Kurnianingsih, Heny. “Pengaruh Persepsi Manfaat, Persepsi Kemudahan penggunaan, Fitur Layanan, dan Kepercayaan terhadap Minat Penggunaan Money Di Jawa Tengah”, *Jurnal Ilmiah Akuntansi dan Teknologi* 12 No. 1 (2020): h. 1-13
- Kurniawati, S. “Analisis Pengaruh Perceived Compatibility, Individual Mobility. Dan Driver’s Factor Dari Attitude Towards Use Serta Implikasinya Pada Intention To Use: Telaah Pada Calon Pengguna Aplikasi Onesmile di BSD City”. *Jurnal Manajemen* (2017):h. 55–67.
- Kusuma, Nurrani. Azzahra Almadelia Rinaldi. “Reust Role In Acceptance of Digital banking in Indonesia”, *International Journal Of Trade, Economics and Finance* 11 No. 1 (Februari 2020): h. 14.
- Laukkanen, T. S. (2008). Segmenting bank customers by resistance to mobile banking. *International Journal of Mobile Communications*, 309–320.
- Liliani, Priska. “Analisis Faktor Yang Memengaruhi Niat Pengguna Pada Gopay Dengan Pendekatan *Technology Acceptance Model*”, *Jurnal Bina Manajemen* 9 No. 1 (September 2020): h. 49
- M, Inayatullah Fatmawati. “Determinasi Sikap Penggunaan dan Minat Beli (Literature Review Manajemen Pemasaran)”, *Jurnal Ilmu Manajemen Terapan* 2 No. 6 (Juli 2021): h. 802.
- Marliadi, Ida Anggriani, “Hubungan Pelayanan dengan Keputusan Menggunakan Jasa PT. Anugrah Quba Mandiri Bengkulu”, *Ekombis Review*, h: 153
- Marlina, Humairah. “Peran *Digital banking* Dalam Meningkatkan Kepuasan Nasabah Kredit (Studi Kasus Pt. Bank Tabungan Negara Syariah)”, *Jurnal Keuangan dan Perbankan* 6 No. 2 (Oktober 2018): h. 40.

- Mihadi, Y. S. Sistem Pengambilan Keputusan. *Sistem Pengambilan Keputusan Makalah* (2019).
- Minan, Kersna. “Analisis Pendekatan Metode TAM Pada Penggunaan Aplikasi E-Commerce”, *Ekonomi, Keuangan, Investasi, dan Syariah (EKUITAS)* 3 No. 2 (November 2021): h. 181-183.
- Naresh, Malhotra K. *Riset Pemasaran : Pendekatan Terapan*. Edisi 3. Prantice Hall : Uper Saddle River, 2006.
- Nazir, M. (1998). *Metode Penelitian*. Jakarta: Ghalia Indonesia.
- Nazir, M. (1998). *Metode Penelitian*. Jakarta: Ghalia Indonesia.
- Ningsih, Hutami A. dkk. “Pengaruh Persepsi Manfaat, Persepsi Kemudahan Penggunaan, dan Persepsi Risiko terhadap Keputusan Menggunakan Uang Elektronik (QRIS) Pada Mahasiswa”, *Jurnal IKRA-ITH Ekonomika* 4 No. 1 (Maret 2021): h. 1-9
- Ningtyas, Mega Noerman. “Literasi Keuangan pada Generasi Milenial,” *Jurnal Ilmiah Bisnis dan Ekonomi Asia* 13 No. 1 (2019): h. 20-27.
- Nurhalima, Elvin Leander Hadisaputro. “Analisis Kepuasan Pengguna Terhadap Aplikasi Traveloka dengan Menerapkan Metode TAM”, *Journal of Information System Research (JOSH)* 3 No. 4 (Juli 2022): h. 467.
- Ojk.co.id (diakses 3 Oktober 2022).
- Oktapiani, Yeni. dkk. Analisis Minat Penggunaan Aplikasi *Brimo* Dengan Pendekatan *Technology Acceptance Model (TAM)*, *Jurnal Ilmiah Mahasiswa Sistem Informasi* 2, No. 3 (September 2020): h. 249-260
- P, Peter J. dan Jerry C Olson, *Consumer Behaviour :Perilaku Konsumen dan Strategi Pemasaran*. Jakarta : Erlangga, 2000.
- Pasal 2 ayat (1) dan (2) Peraturan Otoritas Jasa Keuangan Nomor 12/POJK.03/2018 Tentang Penyelenggaraan Layanan Perbankan Digital Oleh Bank Umum.

Pasal 10 ayat (1) dan (2) Peraturan Otoritas Jasa Keuangan Nomor 12/POJK.03/2018 Tentang Penyelenggaraan Layanan Perbankan Oleh Bank Umum.

Permata Bank. “Mengenal *Digital banking*, Layanan Perbankan yang Sedang Marak di Indonesia” (29 Juli 2022).

Pramudana, Komang Agus Satria. I Wayan Santika, “Pengaruh Persepsi Kemudahan, Persepsi Manfaat, Persepsi Harga dan Pemasaran Internet Terhadap Pemesanan Ulang Online Hotel di Bali”, *Jurnal Ekonomi dan Bisnis* Vol. 7 No. 10 (2018), h: 2250

Pratama, Andika. dkk. “Analisis *Technology Acceptance Model* (TAM) Pada Penggunaan Aplikasi PLN Daily (Studi Empiris Pada Pegawai PLN UP3 Tegal)”, *INOBISS : Jurnal Inovasi Bisnis dan Manajemen Indonesia* 5 No, 3 (Juni 2022): h. 357.

Priambodo, Singgih. Bulan Prabawani, “Pengaruh Persepsi Manfaat, Persepsi Kemudahan Penggunaan, dan Persepsi Risiko Terhadap Minat Menggunakan Layanan Uang Elektronik (Studi Kasus pada Masyarakat di Kota Semarang)”, *Jurnal Ilmu Administrasi Bisnis* Vol. 5 No. 2 (2016): h.1-9

Purwadi, dkk., “Sistem Pendukung Keputusan Untuk Menentukan Pemasangan Lokasi Strategis Wifi.Id Pada Telkom (Studi Kasus Pada Pemasangan Wifi.Id Di Beberapa Lokasi Medan Menggunakan Metode Oreste)”, *Jurnal SAINTIKOM* (Jurnal Sistem Manajemen Informatika Dan Komputer) 19 No. 1 (Februari 2020) : h. 112

Putra, Muhammad Iqbal Arya, Ratna Candra Sari., “ Pengaruh persepsi Kegunaan, persepsi kemudahan penggunaan, kepercayaan, dan persepsi risiko terhadap minat menggunakan *mobile banking* dengan *gender* sebagai variabel moderasi”, H. 6

Puspitaningrum, R.R Adinda. Dkk., “Pengaruh Persepsi manfaat, pemahaman dan religiusitas terhadap keputusan pelaku UMKM memilih QRIS BSI sebagai

media pembayaran pada tempat usahanya”, *Seminar Nasional Akuntansi dan Manajemen PNJ 3* (2022)

QRIS.id

Rahmatika, Ula. dkk. “Faktor-Faktor Yang Mempengaruhi Minat Penggunaan *Elektronic Money* : Integrasi Model TAM-TPB Dengan *Perceived Risk*”, *Jurnal Nominal* 8 No. 2 (2019): h. 274-284

Resita, Indri Nur. Zaki Baridwan. “Determinan Individu Terhadap Penggunaan *Mobile banking* : Pendekatan *Technology Acceptance Model* (TAM) (Studi Pada Masyarakat Pengguna *Mobile banking* Di Kabupaten Lamongan)”, *Jurnal Ilmiah* (2015): h. 4.

Riza. “Customer *acceptance* of *digital banking* in Islamic bank: Study on millennial generation”, *Conference on Islamic Management, Accounting, and Economics (CIMAIE) Proceeding 2* (2019): h. 66-74

Ryandono, Muhammad Nafik Hadi. Rofiul Wahyudi. *Manajemen Bank Islam : Pendekatan Syariah dan Praktek*. Cet. 1; Yogyakarta : UAD PRESS, 2018.

S, M Resky. “Surah Luqman ayat 34; Terjemahan dan Tafsir Al-Qur’an (2020), diakses tanggal 1 Januari 2023

Santi, Indah Hartami. Bayu Erdani. *Technology Acceptance Model (TAM) Penggunaannya pada Analisis User Experience dalam Penerimaan Sistem Informasi Penelitian dan Pengabdian Kepada Masyarakat*. Cet. 1; Pekalongan : PT. Nasya Expanding Management, 2021.

Saputri, Wirda. dkk. “Pengaruh *Technology Acceptance Model* terhadap Minat Mahasiswa menggunakan *Quick Response Code Indonesian Standard* (QRIS) sebagai *Cashless Society*”, *MES Management Journal* 2 No. 2 (2023): h. 116-128

Sardiman. *Interaksi dan Motivasi Belajar Mengajar*. Jakarta : Rajawali Press, 2001.

- Sicillia, Mita. Abu Yazid. “Analisis Dampak *Digital banking* dan Kualitas Pelayanan Terhadap Kepuasan Nasabah Pada Sebuah Bank Swasta”, *Jurnal Pemasaran Kompetitif* 3 No. 2 (Februari 2020): h, 79-80.
- SILABUS.WEB.ID (Diakses tanggal 1 Januari 2023)
- Siregar, Onan Marakali. dkk. *Persepsi Masyarakat Terhadap Bank Syariah*. Medan : Puspantara, 2020.
- Siregar, Syofian. *Statistik Parametrik Untuk Penelitian Kuantitatif*. Cet. 4; Jakarta: Bumi Aksara, 2017.
- Soraya, Iin. “Faktor-Faktor yang Mempengaruhi Minat Masyarakat Jakarta dalam Mengakses Portal Media Jakarta Smart City”, *Jurnal Komunikasi* 6 No. 1 (Maret 2015), h.10-23
- Sudaryono. *Metodologi Penelitian*, Edisi kedua. Cet. 3; Depok : Rajawali Pers, 2019.
- Sugiyono. *Metode Penelitian Kuantitatif, Kualitatif dan R & D*. Bandung : Alfabeta, 2012.
- Sugiyono. *Metode Penelitian Kuantitatif dan R & D*. Cet. 6; Bandung : Alfabeta, 2009.
- Sundari, Eva. *Dinamika Citra dan Pelayanan Bank Terhadap Loyalitas Nasabah dalam Tinjauan Islam (Studi Kasus Perbankan Syariah Di Kota Pekanbaru)*. Cet. 1; Jawa Barat : Penerbit Adab, 2021.
- Supranto. *Metode Riset : Aplikasinya dalam Pemasaran*. Jakarta : Rineka Cipta, 1997.
- Suryadi, Hendryadi. *Metode Riset Kuantitatif : Teori dan Aplikasi Pada Penelitian Bidang Manajemen dan Ekonomi Islam*. Cet. 1; Jakarta: Prenadamedia Group, 2015.
- Syafrida, Ida. dkk. “Keputusan Penggunaan Jasa Perbankan Syariah: Perspektif Nasabah Milenial” *Bisnis: Jurnal Bisnis dan Manajemen Islam* 8 No. 1 (Juni 2020): h. 49-66

Syaifuddin, Ahmad Fahri. dkk. “Analisis Faktor Yang Mempengaruhi Minat Penggunaan QRIS Sebagai Metode Pembayaran Pada Masa Pandemi”, *Journal of Islamic Finance* 1 No. 1 (Oktober 2022): h. 1-21

Tafsir Kemenag QS. Al Isra 17:7 diakses 17 Februari 2023

Usman, Rachmadi. *Produk dan Akad Perbankan Syariah di Indonesia*. Bandung : PT Citra Aditya Bakti, 2009.

Widayanti, *Digital banking Technology Adoption and Bank Efficienc*. The Indonesian case, 2018.

Wijaya, Krisna. *Digital banking Vs Digital Bank*, No.1 (April 2021): h. 1-2.

Wikipedia. *Mobile banking*. Dokumen diakses pada 2 oktober 2022.

Wikipedia. SMS Messaging, *Push and Pull Services*. Dokumen diakses pada 2 Oktober 2022 dari http://en.wikipedia.org/wiki/SMS_%28messaging%29 Ojk.co.id (diakses 3 Oktober 2022).

Wiwaha, I. R. Pengaruh Word Of Mouth Dan Brand Image Terhadap Keputusan Penggunaan Salon Kecantikan Pada Konsumen Mil Off Beauty Bar. *Jurnal Ilmiah WIDYA Ekonomika* (2017)..

www.bankbsi.co.id

www.bi.go.id.

www.katadata.co.id

Yusuf, Muri. *Metode Penelitian Kuantitatif, Kualitatif, dan Penelitian Gabungan*. Cet. 1; Jakarta : Kencana, 2014.

Z, Wangsawidjaja. *Pembiayaan Bank Syariah*. Jakarta : PT Gramedia Pustaka Utama, 2012.

**L
A
M
P
I
R
A
N**

Lampiran 1. Surat Permohonan Pengisian Kuesioner

1

Hal : Permohonan Pengisian Kuesioner

Yth. Bapak/Ibu Responden

Dengan Hormat,

Saya yang bertanda tangan di bawah ini:

Nama : Risnawati
NIM : 80500221037
Jurusan : Ekonomi Syariah

mengajukan permohonan pengisian kuesioner yang akan digunakan sebagai sumber data dalam penelitian yang berjudul **“Determinan Keputusan Nasabah Bank Syariah Indonesia Menggunakan QRIS Dalam Bertransaksi Di Kota Makassar”**.

Sesuai dengan judul penelitian tersebut, Obyak penelitian saya adalah nasabah Bank Syariah Indonesia di Kota Makassar. Untuk mendukung penelitian ini, saya mengharapkan bantuan bapak / ibu untuk mengisi kuesioner yang saya lampirkan bersama dengan surat ini.

Kuesioner ini digunakan untuk keperluan akademis, oleh karena itu saya mengharapkan kejujuran dalam pengisian kuesioner. Saya menjamin kerahasiaan dari semua pendapat / opini / jawaban yang bapak / ibu berikan dalam kuesioner terlampir sesuai dengan etika penelitian.

Atas perhatian dan kesediaan Bapak/Ibu meluangkan waktu untuk mengisi dan menjawab semua pertanyaan dalam penelitian ini, saya ucapkan terimakasih.

Hormat saya,

ALA UDDIN
RISNAWATI
M A K A S S A R

Lampiran 2. Kuesioner Penelitian

2

IDENTITAS RESPONDEN

Beritanda centang () pada identitas pengenal Bapak/Ibu/Saudara

1. Nama :
2. Alamat :
3. Jenis Kelamin : Laki-Laki Perempuan
4. Pendidikan Terakhir : SMA D3 S1 S2
 S3 Lainnya

Cara Pengisian Kuesioner :

Bapak/Ibu/Saudara/i cukup memberikan tanda centang () pada pilihan jawaban yang tersedia sesuai dengan pendapat Bapak/Ibu/Saudara/i. Setiap pernyataan mengharapkan hanya ada satu jawaban. Setiap angka akan mewakili tingkat kesesuaian dengan pendapat Bapak/Ibu/Saudara/i. Skor/Nilai jawaban adalah sebagai berikut:

Skor/Nilai 1 : Sangat Tidak Setuju (STS)

Skor/Nilai 2 : Tidak Setuju (TS)

Skor/Nilai 3 : Kurang Setuju (KS)

Skor/Nilai 4 : Setuju (S)

Skor/Nilai 5 : Sangat Setuju (SS)

Catatan : Jawaban apapun yang diberikan tidak akan mempengaruhi apapun terhadap Bapak/Ibu, karena penelitian ini semata-mata digunakan hanya untuk pengembangan ilmu pengetahuan

UNIVERSITAS ISLAM NEGERI
ALAUDDIN
 M A K A S S A R

DAFTAR PERNYATAAN

1. Pengetahuan (X1)

NO	Pernyataan	SS	S	KS	TS	STS
1	Saya dapat menggunakan QRIS karena informasinya mudah didapatkan					
2	Selain menggunakan, saya juga paham tentang fungsi QRIS dengan baik					
3	Saya mampu membedakan benefit dari QRIS dibanding metode pembayaran lainnya					

2. Persepsi Kemudahan (X2)

NO	Pernyataan	SS	S	KS	TS	STS
4	Saya menggunakan QRIS karena metodenya sangat simpel dan mudah dipelajari					
5	Fasilitas QRIS sudah tersedia pada semua mobile banking yang saya miliki					
6	Saya lebih nyaman menggunakan QRIS dalam bertransaksi karena sangat mudah digunakan dibanding metode lainnya.					

3. Persepsi kemanfaatan (X3)

NO	Pernyataan	SS	S	KS	TS	STS
7	Sejak menggunakan QRIS dalam bertransaksi, saya belum pernah mendapatkan kegagalan karena aplikasinya					
8	Dengan adanya QRIS, waktu transaksi saya jauh lebih cepat dibanding sebelumnya					
9	Sejak menggunakan QRIS saya tidak pernah lagi merasa khawatir kekurangan untuk proses pembayaran tunai					

4. Persepsi Resiko (X4)

NO	Pernyataan	SS	S	KS	TS	STS
10	Saya merasa aman menggunakan QRIS saat bertransaksi karena dana yang saya kirimkan langsung ke penerima tanpa ragu kesalahan penginputan rekening					
11	Selama menggunakan QRIS saya tidak pernah mengalami kerugian karena salah transfer					
12	Saya tidak pernah mengalami rekening terpotong lebih dari satu kali saat menggunakan QRIS					

5. Keputusan Menggunakan (Y)

NO	Pernyataan	SS	S	KS	TS	STS
13	Sejak saya mengenal QRIS dan merasakan benefitnya, saya lebih berupaya menggunakan QRIS terlebih dahulu dibanding pembayaran lainnya.					
14	Saya tidak perlu menggunakan aplikasi mobile banking yang sama dengan merchant untuk melakukan pembayaran					

Lampiran 3. Tabulasi Data Hasil Kuesioner

3

Pengetahuan (X1)																
NO	X1_1	X1_2	X1_3	Total_X1		NO	X1_1	X1_2	X1_3	Total_X1		NO	X1_1	X1_2	X1_3	Total_X1
1	5	4	4	13		41	5	5	4	14		81	4	4	4	12
2	5	4	4	13		42	4	4	4	12		82	1	1	1	3
3	5	5	5	15		43	3	4	3	10		83	5	4	4	13
4	5	4	4	13		44	5	5	5	15		84	5	4	4	13
5	5	4	3	12		45	4	4	4	12		85	5	5	4	14
6	4	4	3	11		46	4	5	4	13		86	4	4	4	12
7	4	4	5	13		47	5	5	4	14		87	4	4	4	12
8	4	4	4	12		48	5	4	4	13		88	5	5	4	14
9	4	3	3	10		49	4	4	4	12		89	5	5	1	11
10	5	5	5	15		50	5	4	4	13		90	5	5	4	14
11	4	4	4	12		51	4	4	4	12		91	5	5	5	15
12	5	4	5	14		52	3	3	4	10		92	4	4	5	13
13	4	4	4	12		53	3	2	2	7		93	5	5	5	15
14	5	4	4	13		54	3	3	3	9		94	5	5	5	15
15	5	5	4	14		55	5	5	5	15		95	4	4	4	12
16	4	4	4	12		56	4	4	4	12		96	4	4	4	12
17	1	1	1	3		57	4	4	5	13		97	4	5	4	13
18	4	4	4	12		58	4	4	4	12		98	4	5	4	13
19	4	3	3	10		59	4	4	5	13		99	5	5	4	14
20	4	4	4	12		60	3	2	3	8		100	4	4	4	12
21	4	4	4	12		61	1	1	1	3		101	4	4	5	13
22	4	4	4	12		62	3	3	3	9		102	4	5	5	14
23	4	3	3	10		63	5	5	5	15		103	4	4	4	12
24	4	1	4	9		64	4	4	4	12		104	4	5	4	13
25	4	4	5	13		65	4	4	4	12		105	5	5	5	15
26	4	4	5	13		66	5	5	5	15		106	5	4	4	13
27	3	3	4	10		67	4	4	3	11		107	4	4	4	12
28	4	5	4	13		68	5	5	5	15		108	5	4	4	13
29	4	4	5	13		69	4	4	4	12		109	4	4	4	12
30	4	4	5	13		70	4	4	4	12		110	2	2	3	7
31	5	4	4	13		71	4	2	3	9		111	3	5	4	12
32	5	4	4	13		72	5	5	3	13		112	5	4	4	13
33	4	5	4	13		73	4	4	4	12		113	4	5	5	14
34	3	2	3	8		74	5	5	5	15		114	5	5	4	14
35	4	4	4	12		75	1	1	1	3		115	4	4	5	13
36	2	2	2	6		76	4	3	3	10		116	4	4	4	12
37	4	4	4	12		77	5	5	5	15		117	4	4	5	13
38	4	5	4	13		78	4	4	4	12		118	5	5	5	15
39	4	5	4	13		79	4	4	4	12		119	4	4	4	12
40	4	5	4	13		80	4	4	4	12		120	4	5	4	13

Persepsi Kemudahan (X2)																
NO	X2_1	X2_2	X2_3	Total_X2		NO	X2_1	X2_2	X2_3	Total_X2		NO	X2_1	X2_2	X2_3	Total_X2
1	5	4	4	13		41	5	5	4	14		81	4	4	4	12
2	5	4	4	13		42	4	4	4	12		82	1	1	1	3
3	4	4	4	12		43	4	3	4	11		83	5	4	4	13
4	4	4	4	12		44	5	5	5	15		84	5	5	4	14
5	5	4	4	13		45	5	5	4	14		85	5	4	4	13
6	3	4	4	11		46	4	4	4	12		86	5	5	3	13
7	5	4	5	14		47	5	4	4	13		87	4	4	5	13
8	4	4	4	12		48	4	5	4	13		88	5	4	4	13
9	3	3	4	10		49	4	4	4	12		89	3	4	4	11
10	4	4	5	13		50	4	4	5	13		90	4	5	4	13
11	4	5	4	13		51	4	4	4	12		91	5	5	5	15
12	4	5	5	14		52	3	3	2	8		92	5	4	4	13
13	4	4	4	12		53	2	3	2	7		93	5	5	5	15
14	5	5	4	14		54	3	4	4	11		94	5	5	5	15
15	5	4	5	14		55	5	5	5	15		95	4	5	4	13
16	4	4	4	12		56	4	4	4	12		96	4	4	4	12
17	1	1	1	3		57	4	5	4	13		97	3	4	5	12
18	5	4	4	13		58	4	4	4	12		98	5	4	4	13
19	4	3	5	12		59	5	4	5	14		99	5	5	4	14
20	4	4	4	12		60	3	4	3	10		100	4	4	4	12
21	5	5	4	14		61	1	1	1	3		101	4	4	4	12
22	4	4	4	12		62	3	4	3	10		102	3	4	3	10
23	3	4	5	12		63	5	5	5	15		103	4	3	5	12
24	4	4	4	12		64	5	3	4	12		104	5	4	4	13
25	5	4	4	13		65	4	3	5	12		105	3	5	5	13
26	4	4	4	12		66	5	5	5	15		106	4	3	3	10
27	4	4	4	12		67	3	4	3	10		107	4	2	5	11
28	5	4	5	14		68	5	5	5	15		108	4	4	3	11
29	4	4	5	13		69	4	4	4	12		109	4	4	4	12
30	5	4	4	13		70	4	4	4	12		110	2	2	2	6
31	5	5	5	15		71	3	3	4	10		111	5	4	4	13
32	4	5	5	14		72	4	2	4	10		112	4	4	5	13
33	4	4	5	13		73	4	3	4	11		113	4	5	4	13
34	3	3	3	9		74	5	5	5	15		114	4	5	4	13
35	4	4	4	12		75	1	1	1	3		115	5	5	4	14
36	2	2	2	6		76	1	3	2	6		116	4	4	4	12
37	5	4	4	13		77	5	5	5	15		117	4	3	4	11
38	4	4	5	13		78	5	5	3	13		118	5	5	5	15
39	4	5	4	13		79	4	4	4	12		119	5	5	4	14
40	4	5	4	13		80	4	2	4	10		120	4	5	4	13

Persepsi Kemanfaatan (X3)																
NO	X3_1	X3_2	X3_3	Total_X3		NO	X3_1	X3_2	X3_3	Total_X3		NO	X3_1	X3_2	X3_3	Total_X3
1	5	4	4	13		41	4	5	4	13		81	4	5	4	13
2	5	5	5	15		42	4	4	4	12		82	1	1	1	3
3	4	4	4	12		43	3	4	4	11		83	5	5	5	15
4	4	4	4	12		44	5	5	5	15		84	4	5	4	13
5	4	4	4	12		45	4	4	4	12		85	4	5	5	14
6	4	4	4	12		46	5	4	4	13		86	4	4	5	13
7	4	5	4	13		47	4	5	5	14		87	3	4	3	10
8	4	4	4	12		48	5	4	4	13		88	3	5	5	13
9	3	3	3	9		49	4	4	4	12		89	5	3	4	12
10	4	4	4	12		50	4	4	4	12		90	5	4	5	14
11	4	5	5	14		51	4	4	4	12		91	5	5	5	15
12	4	4	5	13		52	2	2	2	6		92	4	4	5	13
13	4	4	4	12		53	2	2	2	6		93	4	5	5	14
14	5	5	5	15		54	4	4	3	11		94	4	5	5	14
15	2	4	5	11		55	5	5	5	15		95	4	4	5	13
16	4	4	4	12		56	4	4	4	12		96	4	4	4	12
17	1	1	1	3		57	4	5	4	13		97	3	5	5	13
18	5	4	5	14		58	3	4	4	11		98	4	4	5	13
19	4	3	4	11		59	4	5	5	14		99	4	5	5	14
20	4	5	5	14		60	3	3	3	9		100	5	4	4	13
21	4	4	4	12		61	1	1	1	3		101	4	4	4	12
22	4	4	4	12		62	3	3	3	9		102	4	4	5	13
23	3	5	5	13		63	5	5	5	15		103	4	5	5	14
24	1	4	5	10		64	4	5	5	14		104	4	4	4	12
25	4	5	5	14		65	4	3	2	9		105	5	5	5	15
26	5	4	4	13		66	4	5	5	14		106	3	5	5	13
27	4	4	4	12		67	3	3	3	9		107	4	4	4	12
28	4	4	5	13		68	5	5	5	15		108	3	4	4	11
29	4	5	5	14		69	4	4	4	12		109	3	4	4	11
30	4	4	4	12		70	4	4	4	12		110	2	2	2	6
31	5	5	5	15		71	2	3	4	9		111	4	4	4	12
32	3	5	5	13		72	3	3	3	9		112	4	5	5	14
33	4	3	4	11		73	3	3	3	9		113	5	5	5	15
34	3	4	2	9		74	5	5	5	15		114	4	5	5	14
35	3	4	4	11		75	1	1	1	3		115	4	5	4	13
36	2	2	2	6		76	1	2	2	5		116	4	4	4	12
37	4	4	4	12		77	5	5	5	15		117	3	4	4	11
38	4	5	5	14		78	4	4	4	12		118	5	5	5	15
39	5	5	5	15		79	4	4	4	12		119	4	4	4	12
40	4	5	5	14		80	4	4	4	12		120	5	4	4	13

Persepsi Risiko (X4)																
NO	X4_1	X4_2	X4_3	Total_X4		NO	X4_1	X4_2	X4_3	Total_X4		NO	X4_1	X4_2	X4_3	Total_X4
1	4	4	5	13		41	5	4	5	14		81	2	4	4	10
2	4	4	5	13		42	4	4	4	12		82	1	1	1	3
3	4	4	4	12		43	4	3	4	11		83	5	5	4	14
4	4	4	4	12		44	5	5	5	15		84	5	5	4	14
5	3	5	4	12		45	5	3	5	13		85	5	5	4	14
6	4	4	4	12		46	4	4	4	12		86	5	4	4	13
7	5	4	5	14		47	5	4	5	14		87	4	4	4	12
8	4	4	4	12		48	4	5	5	14		88	4	4	5	13
9	3	3	3	9		49	4	4	4	12		89	4	4	5	13
10	4	4	4	12		50	4	5	5	14		90	4	5	4	13
11	5	4	4	13		51	4	4	4	12		91	5	5	5	15
12	4	5	4	13		52	4	3	2	9		92	5	4	4	13
13	4	4	4	12		53	2	2	2	6		93	5	5	5	15
14	5	5	4	14		54	3	3	4	10		94	5	4	5	14
15	5	5	3	13		55	5	5	5	15		95	4	4	4	12
16	4	4	4	12		56	4	4	4	12		96	4	3	4	11
17	1	1	1	3		57	4	5	4	13		97	3	5	4	12
18	4	4	4	12		58	4	4	4	12		98	4	5	4	13
19	4	3	4	11		59	5	4	5	14		99	5	5	4	14
20	4	4	4	12		60	3	3	3	9		100	5	4	5	14
21	4	4	5	13		61	1	1	1	3		101	4	4	5	13
22	4	3	4	11		62	3	3	3	9		102	4	4	5	13
23	3	5	4	12		63	5	5	5	15		103	4	5	5	14
24	4	5	5	14		64	4	4	5	13		104	4	5	4	13
25	5	4	4	13		65	5	4	3	12		105	5	5	5	15
26	5	4	5	14		66	5	5	5	15		106	5	5	4	14
27	4	4	5	13		67	4	3	4	11		107	4	4	5	13
28	4	4	5	13		68	5	5	5	15		108	4	4	4	12
29	4	4	5	13		69	4	4	4	12		109	4	4	4	12
30	4	5	4	13		70	4	4	4	12		110	2	3	2	7
31	5	5	5	15		71	4	4	4	12		111	5	4	4	13
32	5	5	4	14		72	4	4	4	12		112	4	4	4	12
33	4	4	5	13		73	3	3	3	9		113	4	5	5	14
34	3	3	4	10		74	5	5	5	15		114	5	4	4	13
35	4	4	4	12		75	1	1	1	3		115	5	4	4	13
36	2	3	2	7		76	1	2	2	5		116	4	4	4	12
37	5	4	4	13		77	4	4	4	12		117	4	4	4	12
38	4	4	4	12		78	5	4	5	14		118	5	5	5	15
39	4	5	5	14		79	4	4	4	12		119	5	4	4	13
40	5	4	5	14		80	4	4	4	12		120	4	5	4	13

Keputusan Menggunakan (Y)													
NO	Y_1	Y_2	Total_Y		NO	Y_1	Y_2	Total_Y		NO	Y_1	Y_2	Total_Y
1	4	4	8		41	4	4	8		81	4	4	8
2	4	4	8		42	4	4	8		82	1	1	2
3	4	4	8		43	4	3	7		83	4	4	8
4	4	4	8		44	5	5	10		84	4	5	9
5	3	4	7		45	4	4	8		85	4	5	9
6	4	4	8		46	4	4	8		86	4	4	8
7	5	4	9		47	5	4	9		87	4	3	7
8	4	4	8		48	4	5	9		88	4	5	9
9	4	4	8		49	4	4	8		89	5	3	8
10	4	4	8		50	4	5	9		90	5	4	9
11	4	4	8		51	4	4	8		91	5	5	10
12	5	4	9		52	3	2	5		92	4	4	8
13	4	4	8		53	2	2	4		93	5	5	10
14	5	4	9		54	3	4	7		94	5	5	10
15	5	5	10		55	5	5	10		95	4	5	9
16	4	4	8		56	4	4	8		96	4	4	8
17	1	1	2		57	4	5	9		97	4	5	9
18	4	4	8		58	4	4	8		98	5	4	9
19	4	5	9		59	4	5	9		99	5	5	10
20	4	5	9		60	3	4	7		100	4	4	8
21	5	5	10		61	1	1	2		101	4	5	9
22	4	4	8		62	3	3	6		102	4	5	9
23	3	3	6		63	5	5	10		103	4	4	8
24	4	4	8		64	4	4	8		104	4	5	9
25	4	4	8		65	4	3	7		105	5	5	10
26	4	4	8		66	5	5	10		106	5	4	9
27	4	5	9		67	3	4	7		107	4	4	8
28	4	4	8		68	5	5	10		108	4	3	7
29	4	4	8		69	4	4	8		109	4	4	8
30	4	4	8		70	4	4	8		110	3	2	5
31	5	5	10		71	4	4	8		111	4	4	8
32	5	4	9		72	4	4	8		112	4	5	9
33	4	4	8		73	3	3	6		113	5	4	9
34	4	2	6		74	5	5	10		114	5	5	10
35	4	4	8		75	1	1	2		115	4	5	9
36	2	2	4		76	1	3	4		116	4	3	7
37	4	4	8		77	5	5	10		117	4	4	8
38	4	5	9		78	4	4	8		118	5	5	10
39	5	4	9		79	4	4	8		119	4	4	8
40	5	4	9		80	4	4	8		120	4	5	9

Lampiran 4. SPSS Correlate of Bivariate

4

Correlations

		X1_1	X1_2	X1_3	Total_X1
X1_1	Pearson Correlation	1	.756**	.642**	.894**
	Sig. (2-tailed)		0.000	0.000	0.000
	N	120	120	120	120
X1_2	Pearson Correlation	.756**	1	.671**	.915**
	Sig. (2-tailed)	0.000		0.000	0.000
	N	120	120	120	120
X1_3	Pearson Correlation	.642**	.671**	1	.863**
	Sig. (2-tailed)	0.000	0.000		0.000
	N	120	120	120	120
Total_X1	Pearson Correlation	.894**	.915**	.863**	1
	Sig. (2-tailed)	0.000	0.000	0.000	
	N	120	120	120	120

**. Correlation is significant at the 0.01 level (2-tailed).

Correlations

		X2_1	X2_2	X2_3	Total_X2
X2_1	Pearson Correlation	1	.672**	.688**	.902**
	Sig. (2-tailed)		0.000	0.000	0.000
	N	120	120	120	120
X2_2	Pearson Correlation	.672**	1	.595**	.863**
	Sig. (2-tailed)	0.000		0.000	0.000
	N	120	120	120	120
X2_3	Pearson Correlation	.688**	.595**	1	.864**
	Sig. (2-tailed)	0.000	0.000		0.000
	N	120	120	120	120
Total_X2	Pearson Correlation	.902**	.863**	.864**	1
	Sig. (2-tailed)	0.000	0.000	0.000	
	N	120	120	120	120

**. Correlation is significant at the 0.01 level (2-tailed).

Correlations

		X3_1	X3_2	X3_3	Total_X3
X3_1	Pearson Correlation	1	.686**	.657**	.859**
	Sig. (2-tailed)		0.000	0.000	0.000
	N	120	120	120	120
X3_2	Pearson Correlation	.686**	1	.878**	.939**
	Sig. (2-tailed)	0.000		0.000	0.000
	N	120	120	120	120
X3_3	Pearson Correlation	.657**	.878**	1	.930**
	Sig. (2-tailed)				
	N				

	Sig. (2-tailed)	0.000	0.000		0.000
	N	120	120	120	120
Total_X3	Pearson Correlation	.859**	.939**	.930**	1
	Sig. (2-tailed)	0.000	0.000	0.000	
	N	120	120	120	120

** . Correlation is significant at the 0.01 level (2-tailed).

Correlations

		X4_1	X4_2	X4_3	Total_X4
X4_1	Pearson Correlation	1	.701**	.729**	.905**
	Sig. (2-tailed)		0.000	0.000	0.000
	N	120	120	120	120
X4_2	Pearson Correlation	.701**	1	.705**	.888**
	Sig. (2-tailed)	0.000		0.000	0.000
	N	120	120	120	120
X4_3	Pearson Correlation	.729**	.705**	1	.903**
	Sig. (2-tailed)	0.000	0.000		0.000
	N	120	120	120	120
Total_X4	Pearson Correlation	.905**	.888**	.903**	1
	Sig. (2-tailed)	0.000	0.000	0.000	
	N	120	120	120	120

** . Correlation is significant at the 0.01 level (2-tailed).

Correlations

		Y_1	Y_2	Total_Y
Y_1	Pearson Correlation	1	.727**	.925**
	Sig. (2-tailed)		0.000	0.000
	N	120	120	120
Y_2	Pearson Correlation	.727**	1	.933**
	Sig. (2-tailed)	0.000		0.000
	N	120	120	120
Total_Y	Pearson Correlation	.925**	.933**	1
	Sig. (2-tailed)	0.000	0.000	
	N	120	120	120

** . Correlation is significant at the 0.01 level (2-tailed).

Lampiran 5. SPSS Reability Analysis

5

Reliability Statistics

Cronbach's Alpha	N of Items
0.869	3

Reliability Statistics

Cronbach's Alpha	N of Items
0.849	3

Reliability Statistics

Cronbach's Alpha	N of Items
0.895	3

Reliability Statistics

Cronbach's Alpha	N of Items
0.881	3

Reliability Statistics

Cronbach's Alpha	N of Items
0.841	2

Lampiran 6. SPSS Linear Regression

6

ANOVA^a

Model		Sum of Squares	df	Mean Square	F	Sig.
1	Regression	292.243	4	73.061	207.209	.000 ^b
	Residual	40.548	115	0.353		
	Total	332.792	119			

a. Dependent Variable: Total_Y

b. Predictors: (Constant), Total_X4, Total_X1, Total_X3, Total_X2

Coefficients^a

Model		Unstandardized Coefficients		Standardized Coefficients	t	Sig.	Correlations			Collinearity Statistics	
		B	Std. Error				Beta	Zero-order	Partial	Part	Tolerance
1	(Constant)	0.152	0.285		0.535	0.594					
	Total_X1	0.154	0.052	0.226	2.949	0.004	0.884	0.265	0.096	0.180	5.545
	Total_X2	0.167	0.064	0.247	2.594	0.011	0.906	0.235	0.084	0.117	8.526
	Total_X3	0.111	0.054	0.177	2.044	0.043	0.891	0.187	0.067	0.141	7.079
	Total_X4	0.220	0.063	0.327	3.514	0.001	0.910	0.311	0.114	0.122	8.166

a. Dependent Variable: Total_Y

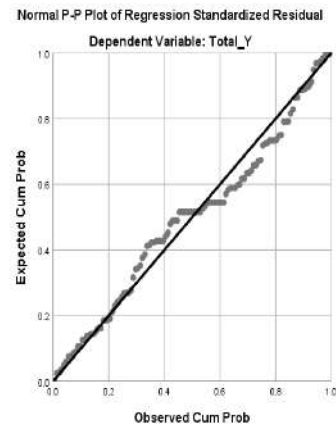
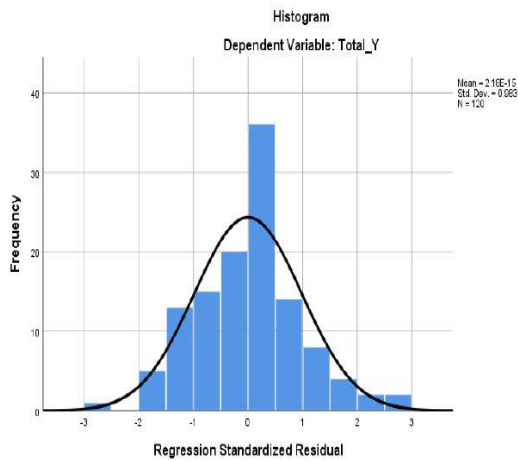

Lampiran 7. SPSS NPar Test

7

One-Sample Kolmogorov-Smirnov Test

		Unstandardized Residual
N		120
Normal Parameters ^{a,b}	Mean	0.0000000
	Std. Deviation	0.58373181
Most Extreme Differences	Absolute	0.077
	Positive	0.074
	Negative	-0.077
Test Statistic		0.077
Asymp. Sig. (2-tailed)		.077 ^c

a. Test distribution is Normal.

b. Calculated from data.

c. Lilliefors Significance Correction.

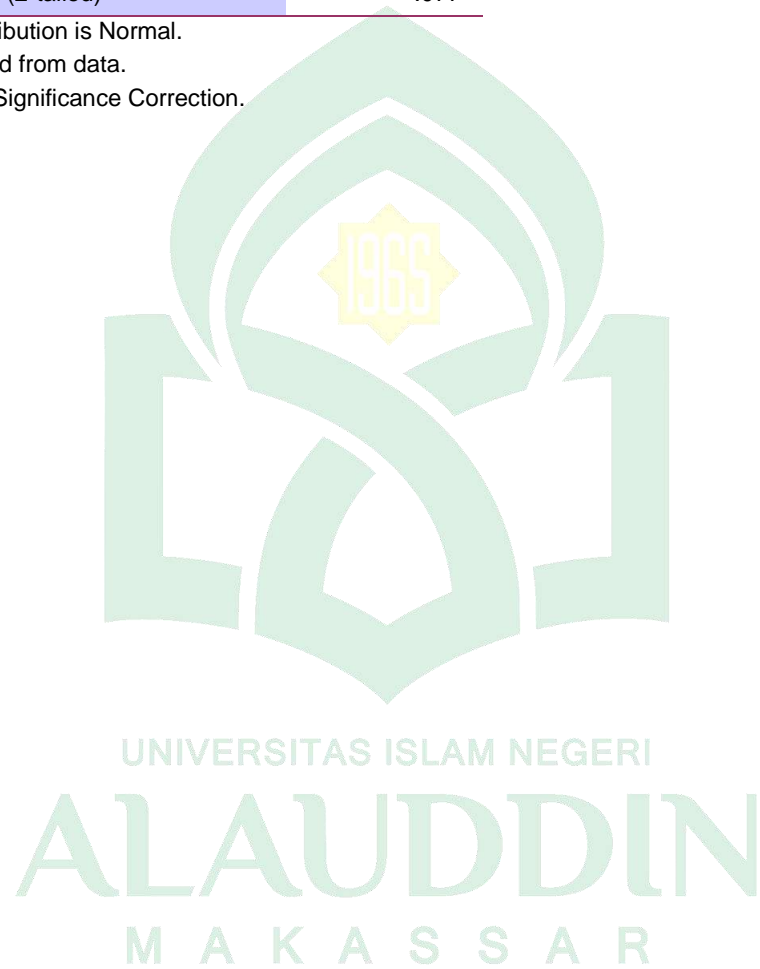



PEMERINTAH PROVINSI SULAWESI SELATAN
DINAS PENANAMAN MODAL DAN PELAYANAN TERPADU SATU PINTU

Jl. Bougenville No.5 Telp. (0411) 441077 Fax. (0411) 448936
Website : <http://simap-new.sulselprov.go.id> Email : ptsp@sulselprov.go.id
Makassar 90231

Nomor : 12390/S.01/PTSP/2023 Kepada Yth.
Lampiran : - Pimpinan Bank Syariah Indonesia
Perihal : izin penelitian Makassar

di-
Tempat

Berdasarkan surat Ketua LPPM UIN Alauddin Makassar Nomor : B- 2605 /Un.06/LP2M/PP.00.9/2/2023 tanggal 27 Februari 2023 perihal tersebut diatas, mahasiswa/peneliti dibawah ini:

N a m a : RISNAWATI
Nomor Pokok : 80500221037
Program Studi : Ekonomi Syariah
Pekerjaan/Lembaga : Mahasiswa (S2)
Alamat : Jl. H.M. Yasin Limpo No.36 Romang Polong-Gowa
PROVINSI SULAWESI SELATAN

Bermaksud untuk melakukan penelitian di daerah/kantor saudara dalam rangka menyusun Tesis, dengan judul :

" DETERMINAN KEPUTUSAN NASABAH BANK SYARIAH INDONESIA MENGGUNAKAN QRIS DALAM BERTRANSAKSI DI KOTA MAKASSAR "

Yang akan dilaksanakan dari : Tgl. **01 Maret s/d 30 April 2023**

Sehubungan dengan hal tersebut diatas, pada prinsipnya kami **menyetujui** kegiatan dimaksud dengan ketentuan yang tertera di belakang surat izin penelitian.

Demikian Surat Keterangan ini diberikan agar dipergunakan sebagaimana mestinya.

Diterbitkan di Makassar
Pada Tanggal 01 Maret 2023

A.n. GUBERNUR SULAWESI SELATAN
KEPALA DINAS PENANAMAN MODAL DAN PELAYANAN TERPADU
SATU PINTU PROVINSI SULAWESI SELATAN



Ir. H. SULKAF S LATIEF, M.M.
Pangkat : PEMBINA UTAMA MADYA
Nip : 19630424 198903 1 010

Tembusan Yth

1. Ketua LPPM UIN Alauddin Makassar di Makassar;
2. *Pertinggal.*

Nomor: 12390/S.01/PTSP/2023

KETENTUAN PEMEGANG IZIN PENELITIAN :

1. Sebelum dan sesudah melaksanakan kegiatan, kepada yang bersangkutan melapor kepada Bupati/Walikota C q. Kepala Bappelitbangda Prov. Sulsel, apabila kegiatan dilaksanakan di Kab/Kota
2. Penelitian tidak menyimpang dari izin yang diberikan
3. Mentaati semua peraturan perundang-undangan yang berlaku dan mengindahkan adat istiadat setempat
4. Menyerahkan 1 (satu) eksamplar hardcopy dan softcopy kepada Gubernur Sulsel. Cq. Kepala Badan Perencanaan Pembangunan Penelitian dan Pengembangan Daerah Prov. Sulsel
5. Surat izin akan dicabut kembali dan dinyatakan tidak berlaku apabila ternyata pemegang surat izin ini tidak mentaati ketentuan tersebut diatas.

REGISTRASI ONLINE IZIN PENELITIAN DI WEBSITE :
<https://izin-penelitian.sulselprov.go.id>



UNIVERSITAS ISLAM NEGERI
ALAUDDIN
M A K A S S A R

NOMOR REGISTRASI 20230301544571



Catatan :

- UU ITE No. 11 Tahun 2008 Pasal 5 ayat 1 '*Informasi Elektronik dan/atau hasil cetaknya merupakan alat bukti yang sah.*'
- Dokumen ini telah ditandatangani secara elektronik menggunakan **sertifikat elektronik** yang diterbitkan **BSrE**
- Surat ini dapat dibuktikan keasliannya dengan melakukan *scan* pada *QR Code*



DOKUMENTASI PENELITIAN



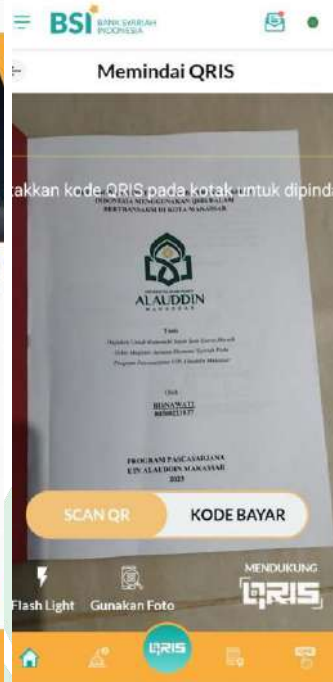



ALAUDDIN
MAKASSAR

BIOGRAFI PENELITI



Risnawati atau yang akrab dipanggil Risna, lahir di Sowa 25 Oktober 1999, anak dari Bapak Abdul Karim dan Ibu Samsia. Peneliti adalah anak tunggal. Peneliti bertempat tinggal di Kelurahan Sowa Kecamatan Togo Binongko Kabupaten Wakatobi. Pendidikan yang telah di tempuh oleh peneliti yaitu SD Negeri 2 Popalia lulus tahun 2011, SMP Negeri 2 Binongko lulus tahun 2014, MAN 2 Wakatobi lulus tahun 2017. Mulai dari tahun 2017 mengikuti program studi S1 Jurusan Akuntansi di Fakultas Ekonomi dan Bisnis di kampus Universitas Muhammadiyah Makassar. Selanjutnya peneliti kembali melanjutkan jenjang pendidikan di kampus UIN Alauddin Makassar dengan jurusan Ekonomi Syariah Pascasarjana. Sekian dan terima kasih.

UNIVERSITAS ISLAM NEGERI
ALAUDDIN
M A K A S S A R