

**Pengaruh Penerapan Metode *Total Physical Respons* Terhadap Kemampuan Istima‘ dan Kalam dalam Pembelajaran Bahasa Arab Anak Usia Dini di Rumah Tahfiz Gemilang Hafiz/ah Paopao Gowa**



Diajukan Untuk Memenuhi Salah Satu Syarat Memperoleh  
Gelar Megister Dalam Bidang Pendidikan Bahasa Arab  
Pada Program Pascasarjana Uin Alauddin  
Makassar



Oleh  
**Ummu Habibah**  
Nim : 80400219018

**PASCASARJANA PENDIDIKAN BAHASA ARAB  
UNIVERSITAS ISLAM NEGERI ALAUDDIN MAKASSAR  
2021/2022**

## PERNYATAAN KEASLIAN TESIS

Mahasiswa yang bertanda tangan di bawah ini:

Nama : Ummu Habibah

NIM : 80400219018

Tempat/Tgl. Lahir : Tana Toraja, 26 September 1996

Prodi : Pendidikan Bahasa Arab

Fakultas/Program : Pascasarjana UIN Alauddin Makassar

Alamat : Kaduaja, Kec. Gandasil, Kab. Tana Toraja Sul-Sel

Judul Tesis : Pengaruh Penerapan Metode Total Physical Respons Terhadap Kemampuan Istima<sup>4</sup> dan Kalam dalam Pembelajaran Bahasa Arab Anak Usia Dini di Rumah Tahfiz Gemilang Hafiz/ah Paopao Gowa

Dengan ini menyatakan dengan sejujurnya dan penuh kesadaran bahwa tesis ini adalah benar hasil karya tulisan sendiri. Jika nanti di kemudian hari terbukti bahwa Tesis ini merupakan tiruan, plagiat, duplikat atau dibuat oleh orang lain, sebagian atau seluruhnya, maka tesis dan gelar yang diperoleh karenanya batal demi hukum.

Makassar, 20 Juni 2022

Penyusun,

**Ummu Habibah**

NIM. 80400219018

## PENGESAHAN TESIS

Tesis dengan judul **Pengaruh Penerapan Metode *Total Physical Respons* Terhadap Kemampuan Istima' dan Kalam dalam Pembelajaran Bahasa Arab Anak Usia Dini di Rumah Tahfiz Gemilang Hafiz/ah Paopao Gowa**, yang disusun oleh Saudara/i **Ummu Habibah NIM: 80400219018**, telah diujikan dan dipertahankan dalam Sidang Ujian Munaqasyah yang diselenggarakan pada hari **Senin, 22 Agustus 2022** Maschi, bertepatan dengan tanggal **24 Muharram 1444** Hijriah, dinyatakan telah dapat diterima sebagai salah satu syarat untuk memperoleh gelar Magister dalam bidang **Pendidikan Bahasa Arab** pada Pascasarjana UIN Alauddin Makassar.

### PROMOTOR:

1. Prof. Dr. H. Syahrudin Usman, M.Pd. (1969) \_\_\_\_\_)

### KOPROMOTOR:

1. Dr. Hamka, M.Th.I \_\_\_\_\_)

### PENGUJI:

1. Prof. Dr. H. Sabaruddin Garandang, M.Ag \_\_\_\_\_)

2. Dr. Muh. Yusuf T. M.Ag \_\_\_\_\_)

3. Prof. Dr. H. Syahrudin Usman, M.Pd. \_\_\_\_\_)

4. Dr. Hamka, M.Th.I \_\_\_\_\_)

Makassar, \_\_\_\_\_ 2022

Diketahui oleh:  
Direktur Pascasarjana  
UIN Alauddin Makassar  
Prof. Dr. H. M. Galib M, M.A.  
NIP. 19591001 198703 1 004



## KATA PENGANTAR

بِسْمِ اللَّهِ الرَّحْمَنِ الرَّحِيمِ

الحمد لله رب العالمين والصلاة والسلام على اشرف الانبياء والمرسلين سيدنا محمد  
وعلى اله واصحابه اجمعين

Segala pujian hanyalah kepada Allah swt. Baginyalah segala pujian itu, shalawat dan salam semoga tercurah kepada baginda sang maha cinta yakni Nabi Muhammad saw. para sahabat, keluarga serta pengikut-pengikut setianya hingga akhir zaman.

Selama persiapan dan proses penelitian hingga pelaporan hasil penelitian ini terdapat begitu banyak kesulitan dan tantangan yang dihadapi, namun berkat ridha Allah swt. Dan bimbingan dari berbagai pihak khususnya para Promotor dan Kopromotor maka segala kesulitan dan tantangan yang dihadapi dapat diatasi. Olehnya itu, melalui tulisan ini peneliti perlu mengucapkan terima kasih banyak yang tak terbilang kepada seluruh pihak yang turut membantu dan andil dalam penyelesaian tesis ini.

Penyusun mengucapkan permintaan maaf dan terima kasih yang tak terhingga kepada ayahanda **Suardi** dan ibunda **Sari** tercinta yang dengan penuh cinta, kasih sayang dan kesabaran dalam membesarkan, mendidik dan yang tak bosan-bosannya memanjatkan beribu doa demi keberhasilan dan kebahagiaan saya, serta saudara saudari terutama **Ka Arni, Ka Hasma, Ka Ridwan** yang selalu mendukung dan memberikan semangat. Begitu pula penulis mengucapkan terima kasih setinggi-tingginya kepada yang terhormat:

1. Prof. Drs. Hamdan Juhannis, M.A. Ph.D., selaku Rektor UIN Alauddin Makassar beserta Prof. Dr. Mardan, M.Ag., Wakil Rektor I, Dr. Wahyuddin, M.Hum., Wakil Rektor II, Prof. Dr. Darussalam, M.Ag., Wakil Rektor III, dan Dr. H. Kamaluddin Abunawas, M.Ag., Wakil Rektor IV.
2. Prof. Dr. H. M. Ghalib M, M.A., Direktur Pascasarjana UIN, Dr. H. Andi Aderus, Lc., M.A., Asisten Direktur, dan seluruh staf administrasi yang telah mengarahkan dan memfasilitasi penulis selama menempuh pendidikan sampai penyelesaian tesis di Pascasarjana UIN Alauddin Makassar.
3. Dr. Hj. Haniah M.Ag., Ketua Program Studi Pendidikan Bahasa Arab dan Dr. Hamka Ilyas, Lc., M.A., Sekretaris Program Studi Pendidikan Bahasa Arab yang telah memberikan perhatian berupa bimbingan dan arahan sehingga penulis bisa menyelesaikan studi.
4. Prof. Dr. H. Syahrudin Usman, M.Pd. dan Dr. Hamka, M.Th.I., promotor dan kopromotor yang telah membimbing dan mengarahkan hingga penyelesaian tesis ini.
5. Prof. Dr. H. Sabaruddin Garancang, MA., dan Dr. Muh. Yusuf T. M.Ag., dewan penguji yang memberikan arahan dan perbaikan secara konstruktif pada tulisan ini.
6. Para dosen, karyawan dan karyawan Pascasarjana UIN Alauddin Makassar yang secara konkret memberikan bantuannya baik secara langsung maupun tak langsung.
7. Pengelola RTGH Paopao Bunda Nilasari Masba, S.Si., pengelola, rekan fasilitator, dan peserta didik Rumah Tahfiz Gemilang Indonesia Hafiz/ah Pao-pao Gowa, yang telah membantu proses penyelesaian tesis ini, atas segala pengertian dan kerja samanya selama penulis melaksanakan penelitian.

8. Putri saya tercinta Adzkia Samha Saufa yang selalu menemani dan menghibur hari-hari saya.
9. Teman-teman seperjuangan mahasiswa PBA 2014 dan PBA 1,2 Non Reguler angkatan 2019 UIN Alauddin Makassar, terutama geng-geng saya: Anti, Tuti, Nailah, Frendi, Iskan dan Sabri tempat saya mengeluh jika perasaan down dan rasa takut melanda.
10. Semua pihak yang tidak dapat saya sebutkan satu persatu yang telah banyak memberikan bantuan kepada peneliti selama menjalani masa-masa perkuliahan hingga penulisan tesis ini selesai.

Akhirnya, dengan demikian peneliti mengucapkan terima kasih kepada semua pihak yang berjasa kepada peneliti selama menempuh pendidikan di Pascasarjana UIN Alauddin Makassar. Semoga Allah swt, membalas amal kebaikan mereka dan mencatatnya sebagai amal jariah, Aamiin.



Makassar, 20 Juni 2022

Penulis

Ummu Habibah

## DAFTAR ISI

### JUDUL

PERNYATAAN KEASLIAN TESIS .....	i
KATA PENGANTAR .....	ii
DAFTAR ISI.....	v
DAFTAR TABEL.....	vii
PEDOMAN TRANSLITERASI.....	ix
ABSTRAK.....	xii
BAB I PENDAHULUAN.....	1
A. Latar Belakang Masalah.....	1
B. Rumusan Masalah.....	7
C. Hipotesis Penelitian.....	8
D. Definisi Operasional Variabel.....	8
E. Kajian Terdahulu.....	9
F. Tujuan dan Manfaat Penelitian.....	16
BAB II TINJAUAN TEORETIS.....	18
A. Metode TPR (Total Physical Respons).....	18
B. Kemampuan Menyanyi.....	37
C. Kemampuan Istimā dan Kalam.....	37
D. Metode TPR (Total Physical Respons) Dalam Kemampuan Istimā dan Kalam Pada Anak Usia Dini.....	50
E. Kerangka Fikir.....	53
BAB III METODOLOGI PENELITIAN.....	58
A. Jenis dan lokasi penelitian.....	58
B. Prosedur Penelitian.....	59
C. Pendekatan Penelitian.....	59
D. Populasi dan Sampel.....	64
E. Teknik Pengumpulan Data.....	67
BAB IV HASIL DAN PEMBAHASAN PENELITIAN.....	74
B. Hasil Penelitian.....	74

	C. Pembahasan Hasil Penelitian .....	134
BAB V	PENUTUP .....	147
	A. Kesimpulan .....	147
	B. Implikasi Penelitian .....	147
	DAFTAR PUSTAKA .....	166

LAMPIRAN-LAMPIRAN

RIWAYAT HIDUP





## DAFTAR TABEL

Tabel 4. 1 pre test Kelas kontrol .....	65
Tabel 4. 2 Kategorisasi pre test kelas kontrol .....	66
Tabel 4. 3 post test Kelas kontrol.....	67
Tabel 4. 4 Kategorisasi post test .....	68
Tabel 4. 5 : pre test kemampuan kalam .....	69
Tabel 4. 6 Kategorisasi pre test kelas kontrol .....	69
Tabel 4. 7: post test Kelas kontrol.....	71
Tabel 4. 8: Kategorisasi post test .....	71
Tabel 4. 9 pre test kemampuan istima' .....	73
Tabel 4. 10 Kategorisasi pre test Kelas eksperimen .....	73
Tabel 4. 11 post test kemampuan istima' .....	74
Tabel 4. 12: Kategorisasi post test kemampuan istima' Kelas eksperimen.....	75
Tabel 4. 13: pre test kemampuan kalam .....	76
Tabel 4. 14: post test kemampuan kalam .....	78
Tabel 4. 15: Kategorisasi post test Kelas eksperimen .....	79
Tabel 4. 16 .....	80
Tabel 4. 17 .....	81
Tabel 4. 18 .....	82
Tabel 4. 19 .....	83
Tabel 4. 20 .....	83
Tabel 4. 21 .....	85
Tabel 4. 22 .....	86
Tabel 4. 23 .....	87
Tabel 4. 24 .....	87
Tabel 4. 25 .....	88
Tabel 4. 26 .....	89
Tabel 4. 27 .....	90
Tabel 4. 28 .....	91
Tabel 4. 29 .....	92
Tabel 4. 30 .....	92
Tabel 4. 31 .....	94
Tabel 4. 32 .....	95
Tabel 4. 33 .....	96
Tabel 4. 34 .....	96
Tabel 4. 35 .....	97
Tabel 4. 36 .....	98

Tabel 4. 37 .....	99
Tabel 4. 38 .....	100
Tabel 4. 39 .....	101
Tabel 4. 40 .....	102
Tabel 4. 41 .....	103
Tabel 4. 42 .....	104
Tabel 4. 43 .....	105
Tabel 4. 44 .....	106
Tabel 4. 45 .....	107
Tabel 4. 46 .....	108
Tabel 4. 47 .....	109
Tabel 4. 48 .....	110
Tabel 4. 49 .....	111
Tabel 4. 50 .....	112
Tabel 4. 51 .....	113
Tabel 4. 52 .....	114
Tabel 4. 53 .....	115
Tabel 4. 54 .....	116
Tabel 4. 55 .....	116
Tabel 4. 56 .....	119
Tabel 4. 57 .....	120
Tabel 4. 58 .....	121

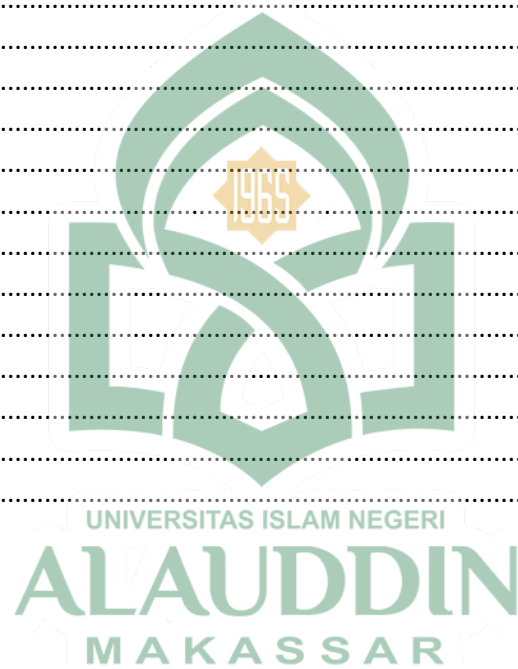

## PEDOMAN TRANSLITERASI

### 1. Konsonan

Huruf Arab	Nama	Huruf Latin	Nama
ا	Alif	Tidak dilambangkan	Tidak dilambangkan
ب	Ba	B	Be
ت	Ta	T	Te
ث	Şa	Ş	Es ( Titik di atas)
ج	Jim	J	Jee
ح	Ĥa	H	Ha (Titik di bawah)
خ	Kha	Kh	Ka & Ha
د	Dal	D	Dee
ذ	Ża	Z	Zet (Titik di atas)
ر	Ro'	R	Err
ز	Zaiy	Z	Zett
س	Sinn	S	Ess
سین	Syinn	Sy	Es & Ye
ص	Şad	Ş	Es (Titik di bawah)

ض	Ḍad	Ḍ	De (Titik di bawah)
ط	Ṭa	Ṭ	Te (Titik di bawah)
ظ	Ẓa	Ẓ	Zet Titik di bawah)
ع	‘ainn	‘	Apostrof terbalik
غ	Gainn	G	Gee
ف	Faa	F	Eff
ق	Qaff	Q	Qii
ك	Kaff	K	Kaa
ل	Lamm	L	Ell
م	Mimm	M	Emm
ن	Nunn	N	Enn
و	Wauw	W	Wee
هـ	Haa’	H	Haa
ء	Hamzah	’	Apostroff
ي	Yaa	Y	Yee

Hamzah yang terletak pada awal kata maka mengikut pada vokalnya tanpa diberi tanda apa pun. Jika ia terletak di tengah atau mungkin di akhir maka di tulis dengan tanda (’)

## 2. Maddah

Harkat & Huruf	Nama	Huruf & Tanda	Nama
ـَ اِىِ _	Fathah, Alif atau Ya	ā	A & garis di atas
ـِ يِ	Kasrah & Ya	i	I & garis di atas
ـُ وِ	Dhammah & Wauw	ū	U & garis di atas

## 3. Ta Mhartabu>tah

Misal:

الحكمة : *Al-hikmah*

## 4. Singkatan-Singkatan

- a. swt. = *Subhanahu wa ta'ala*
- b. saw. = *Sallallah 'alaihi wa sallam*
- c. A.s. = *'Alaihi al-salam*
- d. Ra. = *Radiyahallahu 'anhu*
- e. H = Hijriyyah
- f. M = Masehii
- g. QS.. /.: 1 = Qur'an Surat Al-Fatihah/01 : ayat 1
- h. PAI = Pendidikan Agama Islam
- i. UU RI = Undang-Undang Republik Indonesia
- j. SMA = Sekolah Menengah Atass
- k. RTGH = Rumah Tahfidz Gemilang Hafidz/ah
- l. TPR = Total phisical respons

## ABSTRAK

Nama : Ummu Habibah

NIM : 80400219018

Judul : Pengaruh Penerapan Metode *Total Physical Respons* Terhadap Kemampuan Istima' dan Kalam dalam Pembelajaran Bahasa Arab Anak Usia Dini di Rumah Tahfiz Gemilang Hafiz/ah Paopao Gowa.

---

Penelitian ini bertujuan untuk mengukur kemampuan metode *Total Physical Respons* terhadap kemampuan *Istima'* dan *Kalam* dalam pembelajaran bahasa Arab, Serta untuk menganalisis apakah ada pengaruh penerapan metode *Total Physical Respons* terhadap kemampuan *Istima'* dan *Kalam* peserta didik di Rumah Tahfiz Gemilang Hafiz/ah Paopao Gowa.

Jenis penelitian ini adalah penelitian *quasi eksperimen design* dengan menggunakan pendekatan kuantitatif. Lokasi penelitian Rumah Tahfiz Gemilang Hafiz/ah Paopao Gowa, Sample penelitian ini berjumlah 20 orang, 10 orang kelas kontrol dan 10 orang kelas eksperimen. Instrumen pengumpulan data menggunakan observasi, dokumentasi, dan tes yang analisisnya menggunakan statistik deskriptif dan inferensial dengan melakukan uji *f* terlebih dahulu lalu kemudian melakukan uji *t*.

Berdasarkan hasil statistik inferensial pengujian hipotesis menunjukkan bahwa nilai *F*test untuk Pengaruh Penerapan Metode TPR(X) terhadap Kemampuan istima' ( $Y_1$ ) sebesar 0,616 dan nilai signifikansi  $0,003 < 0,05$ . Sedangkan nilai *F* test untuk hubungan antara Pengaruh Penerapan Metode TPR(X) terhadap Kemampuan kalam ( $Y_2$ ) sebesar 98,083 dan nilai signifikansi  $0,000 < 0,05$ . Hal ini berarti terdapat perbedaan antara penerapan metode TPR terhadap Kemampuan istima' dan Kemampuan kalam. Kelas dengan penerapan menggunakan metode TPR memberikan pengaruh signifikan pada kemampuan Istima', sedangkan kelas dengan penerapan metode menyanyi memberikan pengaruh signifikan terhadap kemampuan Kalam peserta didik Kelas TK B Di RTGH Paopao Gowa.

Implikasi Penelitian: 1) dalam pembelajaran bahasa Arab anak usia dini sebaiknya guru menggunakan metode *Total Physical Respons* karen metode ini cocok untuk tingkat anak usia dini dalam peningkatan kemampuan siswa dalam istima' dan kalam. 2) peningkatan kemampuan belajar peserta didik pada mata pelajaran bahasa Arab guru diharapkan bisa menerapkan model pembelajaran yang bervariasi. 3) Diharapkan kepada pihak sekolah untuk mendukung kreatifitas guru dalam upaya penerapan metode yang baru.

## **BAB I**

### **PENDAHULUAN**

#### ***A. Latar Belakang Masalah***

Metode pembelajaran sangat menentukan keberhasilan anak didik dalam menuntut ilmu. Metode sebagai cara atau jalan yang harus dilalui untuk mencapai suatu tujuan tertentu. Penguasaan substansi tidaklah cukup, jika metode yang dipakai tidak tepat. Hal ini merupakan salah satu usaha yang tidak boleh ditinggalkan oleh tenaga pendidik adalah bagaimana memahami kedudukan metode sebagai salah satu komponen yang ikut ambil bagian bagi keberhasilan kegiatan pembelajaran. Guru sebagai tenaga pendidik diharapkan mampu mengelola seluruh proses kegiatan belajar-mengajar secara efektif. Untuk itu guru harus memiliki pengetahuan yang cukup tentang prinsip-prinsip belajar sebagai dasar dalam merancang kegiatan belajar-mengajar, salah satunya adalah tentang memilih metode yang tepat dalam proses pembelajaran.

Penting bagi guru untuk bisa memilih metode pembelajaran yang tepat untuk digunakan dalam kegiatan belajar mengajarnya. Menurut Lutvaidah setiap materi pembelajaran tidak dapat menggunakan metode pembelajaran yang sama, oleh karena itu sebelum mengajar seorang guru harus memilih metode pembelajaran yang sesuai dengan materi. Apabila guru salah dalam memilih metode pembelajaran yang akan digunakan dalam kegiatan belajar mengajar, hal ini akan menyebabkan ketidakberhasilan guru dalam menyampaikan materi pembelajarannya. Kesalahan dalam pemilihan metode pembelajaran juga akan menyebabkan tidak tercapainya tujuan pembelajaran yang telah ditetapkan.<sup>1</sup>

---

<sup>1</sup> Ukti lutvaidah, *Pengaruh Metode dan Pendekatan Pembelajaran Terhadap Penguasaan Konsep Matematika* (Jurnal Formatik ISSN:2088.351X 5 (3) (2015), hal.280.

Metode mengajar merupakan sarana interaksi Guru dengan Peserta Didik di dalam kegiatan belajar mengajar. Dengan demikian, yang perlu diperhatikan adalah ketepatan metode mengajar yang dipilih dengan tujuan, jenis, dan sifat materi pelajaran serta dengan kemampuan Guru dalam memahami dan melaksanakan metode tersebut. Hal ini dikarenakan agar terjadi interaksi edukatif dalam proses belajar mengajar.

Metode pembelajaran adalah suatu proses penyampaian materi pendidikan kepada peserta didik yang dilakukan secara sistematis dan teratur oleh tenaga pengajar atau guru. Pendapat lain mengatakan, metode pembelajaran adalah suatu strategi atau taktik dalam melaksanakan kegiatan belajar dan mengajar di kelas yang diaplikasikan oleh tenaga pengajar sehingga tujuan pembelajaran yang telah ditetapkan dapat tercapai dengan baik. Seorang guru harus bisa menerapkan metode yang tepat dalam kegiatan belajar-mengajar, sesuai dengan karakter para siswanya. Dengan begitu, proses belajar-mengajar menjadi lebih menyenangkan dan siswa dapat menyerap pelajaran dengan lebih mudah<sup>2</sup>.

Pada masa kanak-kanak, kemampuan bahasa memiliki tingkat kemudahan dalam menerima dan memahami pengetahuan yang baru dibandingkan dengan perkembangan logika, dikarenakan salah satu karakteristik anak adalah meniru sehingga ketika orang dewasa berbicara, anak akan mengamati bagaimana pelafalan dari kata-kata tersebut. Pemerolehan bahasa pada anak usia dini dimulai melalui pendengaran yang anak dengar di sekitarnya yang disebut dengan bahasa reseptif.

---

<sup>2</sup>M. Prawiro, "Metode Pembelajaran", *Maxmanroe.Com*, 21 Februari 2019. <https://www.maxmanroe.com/vid/umum/metode-pembelajaran.html> (21 Februari 2019).



Anak usia dini adalah anak yang berada pada rentang usia 0-6 tahun (Undang-undang Sisdiknas tahun 2003) dan 0-8 tahun menurut para ahli. Anak usia dini adalah kelompok anak yang berada dalam proses pertumbuhan dan perkembangan yang bersifat unik. Mereka memiliki pola pertumbuhan dan perkembangan yang khusus sesuai dengan tingkat pertumbuhan dan perkembangannya.<sup>3</sup>

Pada masa ini merupakan masa emas atau *golden age*. Karena pada masa ini anak mengalami pertumbuhan dan perkembangan yang pesat dan tidak tergantikan pada masa mendatang hal ini senada dengan penelitian yang dilakukan Obson, White, dan Bloom menyatakan bahwa perkembangan intelektual kecerdasan anak pada usia 0-4 tahun mencapai 50%, pada usia 0-8 tahun mencapai 80% dan pada usia 0-18 tahun mencapai 100%. Selanjutnya, penelitian itu juga mengukur perkembangan fisik pada anak usia 0 tahun mencapai 25%. Kemudian pada usia 6 tahun mencapai 85%, dan pada usia 12 tahun telah mencapai kategori sempurna atau kategori final mencapai 100%.<sup>4</sup>

Dalam pembelajaran bahasa Arab terdapat beberapa macam kemampuan dan kemahiran berbahasa di antaranya kemampuan menyimak (al-Istima'), berbicara (al-Kalam), membaca (al-Qiroah) dan menulis (al-Kitabah). Keempat kemampuan ini memiliki bermacam-macam metode dalam pengajaran bahasa Arab. Menyesuaikan

---

<sup>3</sup> Mansur, *Pendidikan Anak Usia Dini Dalam Islam* (Yogyakarta: Pustaka Pelajar, 2005), h. 88.

<sup>4</sup>Suyadi Suyadi, *Pengembangan Kecerdasan Linguistik (Berbahasa Inggris) Melalui Pendekatan BCCT Dalam Pembelajaran Anak Usia Dini* (Golden Age: Jurnal Ilmiah Tumbuh Kembang Anak Usia Dini: Vol 2 No. 2 (2017), h. 33. <https://doi.org/10.14421/jga.2017.22-01>

dengan titik fokus objek penelitian penulis yaitu anak usia dini, yang mana target kemampuan yang akan diteliti adalah kemampuan Istimah<sup>4</sup> dan kalamnya.

Pada pendidikan formal bahasa Arab mulai diperkenalkan pada peserta didik usia dini atau sekolah Tk yang ada di Indonesia khususnya pada sekolah-sekolah islam. Pengaruh bahasa Arab sebagai bahasa agama dan peranannya dalam bidang budaya dan ilmu pengetahuan menjadikan bahasa al-Qur'an ini masuk dalam komponen kurikulum pembelajaran secara nasional dan dijadikan mata pelajaran yang hampir selalu ada pada lembaga-lembaga pendidikan Islam mulai dari tingkat RA (Raudatul Atfal), madrasah sampai tingkat perguruan tinggi.<sup>5</sup>

Pada perkembangan anak bahwa kemampuan menyimak sangat penting dalam aspek perkembangan bahasa. Apabila anak terbiasa menyimak hal-hal yang baik dan positif, maka anak akan mendapatkan berbagai informasi sehingga memudahkan untuk mengembangkan aspek-aspek bahasa yang lainnya seperti berbicara, membaca dan menulis. Pentingnya menyimak dalam interaksi bahasa terutama komunikasi memang sangat nyata. Untuk terlibat dalam suatu komunikasi, seseorang harus memahami dan mereaksi apa yang baru saja dikatakan. Anak dapat memperoleh kosakata dan gramatikal serta pengucapan yang baik dengan kemampuan menyimak.

Dengan demikian, kegiatan menyimak perlu dipusatkan dan dikembangkan sedini mungkin karena sebagai dasar pengembangan bahasa lainnya.<sup>6</sup> Pada usia Taman Kanak-kanak kemampuan anak masih terbatas dalam memahami bahasa dari

---

<sup>5</sup> Muhammad Jafar, *Upaya Meningkatkan Kemahiran Berbicara Melalui Metode TPR (Total Physical Response) Dalam Mata Pelajaran Bahasa Arab Di Kelas Iv A MI*, (2012): h. 21.

<sup>6</sup> Cynantia Apriliyanti Listia, Dewi. Anggraeni, Anita. Rachmijati, *Pelatihan Metode TPR Untuk Meningkatkan Kemampuan Berbicara Abstrack* ((Jurnal Pendidikan Glasser 3, no. 2, 2019), h. 155.

pandangan orang lain. Akselerasi perkembangan bahasa anak terjadi sebagai hasil perkembangan simbolis. Jika pengembangan simbol bahasa telah berkembang, maka hal ini memungkinkan anak belajar dari bahasa ucapan orang lain. Semakin banyak dan sering menyimak kosakata, pola kalimat, intonasi, dan sebagainya maka semakin berkembang pula kemampuan berbicara atau berbahasa anak.

Para siswa taman kanak-kanak juga kemampuan berbicaranya tidak banyak, sehingga sulit untuk bersosialisasi dengan teman satu sama lainnya. Oleh karena itu penggunaan metode TPR (*Total Physical Respons*) adalah cara tepat bagi anak didik untuk belajar dan berlatih berbicara dengan melafalkan bunyi dari hasil yang didapatkan dari menyimak dan melalui konsep dari metode TPR (*Total Physical Respons*) itu sendiri yaitu dari ujaran ataupun tindakan, sehingga kemampuan berbicara anak didik lambat laun semakin meningkat. Metode yang ditempuh dalam pembelajaran berbicara melalui metode TPR (*Total Physical Respons*) lebih menjadikan peserta didik terlibat aktif..

Sebelumnya metode yang digunakan dalam pembelajaran bahasa arab menggunakan metode menyanyi. Lalu kemudian dalam penelitian ini peneliti akan mencoba melakukan penelitian eksperimen dengan menggunakan salah satu metode pengajaran bahasa asing untuk anak-anak yaitu metode Total Physical Respons (TPR). Pemilihan metode ini karena metode TPR sebagai salah satu teknik penyajian dalam pengajaran khususnya dalam pembelajaran bahasa asing. Penggunaan metode TPR merupakan salah satu pilihan metode pembelajaran bahasa asing untuk anak-anak. Hal tersebut dikarenakan metode ini merupakan metode yang sangat mudah dan ringan dalam segi penggunaan bahasa dan juga mengandung unsur gerakan permainan sehingga pembelajaran menjadi menyenangkan.

Kemudian penggunaan pada metode TPR merupakan pengucapan langsung pada anak atau peserta didik dan mengandung suatu perintah dan selanjutnya anak atau peserta didik akan merespon kepada fisiknya sebelum mereka memulai untuk menghasilkan respon verbal atau ucapan. Oleh karena itu yang menjadi tujuan pokok penelitian dalam pengajaran bahasa arab adalah aspek kemampuan mendengar dan berbicara, dengan maksud memberi bekal kemampuan bagi peserta didik agar mampu mendengarkan dan mengucapkan kosakata-kosakata bahasa arab dengan baik. Dari sekian banyak metode atau kegiatan yang ada dalam mengembangkan kemampuan menyimak dan berbicara anak, seorang guru bisa memilih salah satunya yaitu dengan cara Metode TPR.

Di RTGH sebelumnya telah menjadikan pembelajaran bahasa Arab sebagai salah satu pembelajaran tambahan, namun pendidik masih kesulitan saat proses pembelajaran berlangsung untuk memahamkan peserta didik dengan mudah terkait materi pembelajaran, sehingga dalam pembelajaran bahasa Arab tidak mengalami peningkatan, dikarenakan kurangnya pengaplikasian metode yang digunakan disana. Pendidik ataupun peserta didik membutuhkan metode pembelajaran apa yang dapat memudahkan proses pembelajaran dan juga cocok digunakan pada pembelajaran bahasa untuk anak usia dini.

Dalam pembelajaran bahasa Arab di RTGH menggunakan metode menyanyi pendidik hanya fokus pada suara menyanyi peserta didik, pendidik tidak memperhatikan apakah kata yang keluar dari mulut peserta didik sudah sesuai dengan *mufradat* yang ada atau belum. Pendidik juga menganggap biasa dan tidak

perlu mempermasalahkan jika ada siswa yang tidak aktif, tidak mengamati atau tidak memahami dan tidak mengikuti materi bahasa Arab yang sedang dipelajarinya.

Masalah-masalah yang ditemukan seperti inilah sehingga peneliti kemudian mengambil kesimpulan bahwa pengajaran bahasa pada anak usia dini sebenarnya tidak sesulit yang selama ini menjadi prasangka kebanyakan orang, yang pertinya harus diperkenalkan metode-metode pembelajaran apa yang dapat memberikan kemudahan dalam proses pembelajaran bahasa itu sendiri, sehingga peneliti tertarik untuk melakukan penelitian eksperimen (*Experimenta Risearch*) pada anak usia dini dengan menerapkan metode TPR (*Total Physical Respons*) pada pembelajaran bahasa Arab dalam kemampuan Istima' dan kalam di Rumah Tahfiz Gemilang Indonesia Hafiz/ah Pao-pao Gowa. Kemampuan menyimak dan berbicara perlu ditingkatkan melalui metode yang tepat dalam proses pembelajaran. Dalam penelitian ini, peneliti menggunakan metode TPR (*Total Physical Response*).

### **B. Rumusan Masalah**

Agar supaya dalam penelitian ini bisa terarah dalam pencapaian tujuan, maka terlebih dahulu dirumuskan pokok masalah penelitian ini adalah Bagaimana Pengaruh Penerapan metode TPR (*Total Physical Respons*) pada pembelajaran bahasa Arab dalam kemampuan Istima' dan kalam di Rumah Tahfiz Gemilang Indonesia Hafiz/ah Pao-pao Gowa. Dengan demikian pokok masalah ini dijabarkan kedalam sub masalah sebagai berikut:

1. Bagaimana kemampuan Istima' dan Kalam peserta didik yang menerapkan metode TPR dalam pembelajaran bahasa Arab di Rumah Tahfiz Gemilang Indonesia Hafiz/ah Pao-pao Gowa?

2. Bagaimana kemampuan Istimā' dan Kalam peserta didik di Rumah Tahfiz Gemilang Indonesia Hafiz/ah Pao-pao Gowa yang menerapkan metode menyanyi pada pembelajaran bahasa Arab terhadap?
3. Apakah ada pengaruh penerapan metode TPR dan metode menyanyi terhadap kemampuan Istimā' dan Kalam peserta didik di Rumah Tahfiz Gemilang Indonesia Hafiz/ah Pao-pao Gowa?

### ***C. Hipotesis Penelitian***

Hipotesis adalah jawaban sementara terhadap masalah penelitian yang secara teoretis dianggap paling mungkin atau paling tinggi tingkat kebenarannya<sup>7</sup>. Hipotesis dalam penelitian ini adalah terdapat pengaruh penerapan Metode TPR (*Total Physical Respons*) metode menyanyi pada pembelajaran bahasa Arab terhadap kemampuan Istimā' dan Kalam terhadap peserta didik di Rumah Tahfiz Gemilang Indonesia Hafiz/ah Pao-pao Gowa.

### ***D. Definisi Operasional Variabel***

Maksud dari definisi operasional ialah untuk memberikan gambaran yang jelas tentang variabel-variabel yang akan diteliti. Adapun variabel-variabel yang akan di jelaskan dalam penelitian ini adalah

#### **1. Metode TPR (*Total Physical Respons*)**

Dalam metode TPR bahasa secara harfiah disajikan melalui demonstrasi fisik atau dengan ke objek, dan kemudian siswa berlatih menggunakan ucapan setelah

---

<sup>7</sup> Sugiyono, *Metode Penelitian Kuantitatif, Kualitatif, Dan R&D* (Bandung: Alfabeta, 2018), h. 63.

memahaminya. Siswa mendapatkan bahasa dengan mendengarkan ucapan, dan mereka mendapatkan makna dengan melihat dan melakukan tindakan fisik.

## **2. Metode Menyanyi**

Metode menyanyi merupakan metode pembelajaran yang menggunakan syair-syair yang dilagukan. Dan biasanya syair-syair tersebut disesuaikan dengan materi-materi yang akan diajarkan.

## **3. Kemampuan Istima‘**

Kemampuan Istima‘ (menyimak) yakni kemampuan mengidentifikasi bunyi, kemampuan membedakan bunyi huruf yang mirip, memahami arti kosa kata dan frasa, memahami kalimat, memahami wacana dan memberikan respons atau tanggapan terhadap isi wacana yang disimak.

## **4. Kemampuan Kalam**

Kemampuan berbicara awal dalam penelitian ini yaitu kemampuan mengucapkan bunyi-bunyi artikulasi atau mengucapkan kata, seperti kemampuan mengucapkan huruf dan mengucapkan kata. Kemampuan berbicara awal mengeksperisikan, menyampaikan pikiran dan gagasan, dapat dilakukan dengan kemampuan menirukan kalimat sederhana.

## ***E. Kajian Terdahulu***

Penelitian tentang Pengaruh Penerapan TPR (*Total Physical Respons*) dan Kemampuan Istima‘ dan Kalam sebagian telah dilakukan penelitian oleh beberapa peneliti maupun pakar, baik kaitannya dengan, TPR (*Total Physical Respons*) maupun Kemampuan Istima‘ dan Kalam. Namun yang menjadi hal yang berbeda dalam penelitian ini adalah objek penelitian yang memfokuskan pada kemampuan

Istima' dan kalam dalam mempelajari bahasa Arab untuk peserta didik di jenjang pendidikan anak usia dini, sehingga cakupan penelitian ini tidak begitu luas dengan menasar ke jenjang pendidikan lainnya seperti tingkat sekolah dasar, menengah pertama maupun jenjang pendidikan berikutnya. Berikut beberapa penelitian yang berkaitan dengan Pengaruh Penerapan TPR (*Total Physical Respons*) dan Kemampuan Istima' dan Kalam:

1. Penelitian Heriyanti, Ibrahim, and Taslim dengan judul “Penerapan Metode *Total Physical Respons* (TPR) untuk Meningkatkan Hasil Belajar Bahasa Inggris Kelas X8 SMA Negeri 2 Watampone”<sup>8</sup>. Kaitan penelitian ini dengan penelitian dari Heriyanti, Ibrahim, and Taslim terdapat pada penggunaan Metode *Total Physical Respons* (TPR) sebagai variabel bebasnya (X). walaupun variabel (X) nya sama namun terdapat perbedaan pada variabel terkait (Y) yakni Hasil Belajar Bahasa Inggris sedangkan dalam penelitian ini Variabelnya yakni kemampuan Istima' dan Kalam. Hasil belajar Bahasa Inggris siswa kelas X 8 Watampone melalui pembelajaran metode pembelajaran TPR mengalami peningkatan. Hal ini terlihat dari nilai rata – rata 58,28 meningkat menjadi 78,15 dari skor ideal yang mungkin mencapai yaitu 100 dan berada pada kategori penelitian tinggi ( setelah dilaksanakannya Penelitian Tindakan Kelas pada siklus II ). Peningkatan kehadiran siswa juga meningkat dari 97,3% menjadi 99,34%. Persentase rata – rata jumlah siswa yang siswa yang bekerja sama 91,36% meningkat menjadi 98,64%

---

<sup>8</sup> Heriyanti, Heriyanti, Ibrahim Ibrahim, and Taslim Taslim. *Penerapan Metode Total Physical Respons (TPR) untuk Meningkatkan Hasil Belajar Bahasa Inggris Kelas X8 SMA Negeri 2 Watampone*. (Qalam: Jurnal Ilmu Kependidikan 6.2, 2018), h. 56.



siswa, persentase rata-rata siswa yang aktif 91,36% meningkat menjadi 98,02% siswa, persentase rata – rata siswa yang menggunakan ketetapan kata 90,13% meningkat menjadi 99,73% siswa, persentase rata – rata siswa yang menggunakan ketetapan tata bahasa kalimat 82,89% meningkat menjadi 99,34% siswa, persentase rata – rata siswa yang memiliki ketetapan dalam menggunakan tindak tutur 90,13% meningkat menjadi 99,34% siswa, siswa yang memiliki ketetapan dalam merespon tindak tutur 90,13% meningkat menjadi 99,34% siswa.

2. Jurnal Pendidikan Glasser 3, no. 2, 2019, Volume 3 nomor 2, 2019. Penelitian yang dilakukan oleh Christi Es Adipu Penelitian dengan judul “Meningkatkan Kemampuan Menyimak Dan Berbicara Melalui Metode Bermain Peran Pada Anak Kabupaten Boalemo”. Dalam penelitiannya mengkaji tentang pelaksanaan kemampuan menyimak dan berbicara melalui metode bermain peran pada anak kabupaten Boalemo.<sup>9</sup> Kaitan antara penelitian dari Christi Es Adipun yaitu terletak pada variabel terkait (Y) yakni pada kemampuan menyimak dan berbicara. Perbedaannya dalam penelitian ini adalah pada variabel bebasnya (X) yakni metode bermain peran sedangkan dalam penelitian ini variabelnya yaitu metode TPR (*Total Physical Respons*). Penelitian tindakan kelas ini bertujuan untuk mengetahui peningkatan kemampuan menyimak dan berbicara pada anak kelompok B di TK KiHajar Dewantoro Kecamatan Wonosari Kabupaten Boalemo melalui metode bermain peran. Metode yang digunakan dalam metode ini adalah dengan metode penelitian tindakan kelas dengan Subyek penelitian ini sebanyak

---

<sup>9</sup> Christi Es Adipu, *Meningkatkan Kemampuan Menyimak Dan Berbicara Melalui Metode Bermain Peran Pada Anak Kabupaten Boalemo*, h. 160.

20 siswa, terdiri dari 8 orang anak laki-laki dan 12 anak perempuan. Hasil penelitian ini menunjukkan bahwa pada siklus I dan pada siklus II pembelajaran melalui metode bermain peran dapat meningkatkan kemampuan menyimak dan berbicara pada anak usia dini. Hasil penelitian ini menunjukkan bahwa pada siklus I dan pada siklus II pembelajaran melalui metode bermain peran dapat meningkatkan kemampuan menyimak dan berbicara pada anak usia dini.

3. Jurnal Bisnis & Manajemen 3, no. 1 Juni 2018 . Penelitian yang dilakukan oleh Anastasia Imelda Sayd, Maymunah Attubel, and Hamzah Nazarudin dengan judul “Implementasi Metode TPR Dalam Pembelajaran Bahasa Inggris Bagi Anak-Anak Sekolah Dasar Inpres Liliba Kupang”<sup>10</sup> penelitian ini dilatar belakangi akan arti pentingnya penguasaan bahasa Inggris di era globalisasi ini, sehingga bahasa Inggris mulai diajarkan dari pendidikan dasar hingga pendidikan tinggi di Indonesia. Meskipun bahasa Inggris merupakan pelajaran muatan lokal yang tidak wajib di tingkat sekolah dasar namun sangatlah penting untuk dapat menerapkan metode pembelajaran yang tepat sesuai dengan karakteristik anak-anak sekolah dasar. Penelitian ini merupakan penelitian tindakan kelas yang dilakukan untuk memperbaiki situasi pembelajaran dan meningkatkan hasil belajar anak-anak di SD Inpres Liliba Kupang. Penelitian ini dilakukan dalam tiga siklus, dan masing-masing siklus terdiri atas 2 pertemuan. Pada siklus I untuk penerapan metode total physical response, persentase rata-rata siswa yang mencapai nilai Baik untuk ketiga indikator pembelajaran hanya sebesar 40 persen. Pada siklus II terjadi

---

<sup>10</sup> Anastasia Imelda Sayd, dkk, *Implementasi Metode TTR Dalam Pembelajaran Bahasa Inggris Bagi Anak-Anak Sekolah Dasar Inpres Liliba Kupang* (Jurnal Bisnis & Manajemen 3, no. 1 2018), h. 17.

peningkatan signifikan yaitu sebesar 72 persen yang mencapai nilai Baik, dan pada siklus III peningkatan yang terjadi mencapai target yaitu sebesar 87 persen. Ini menunjukkan bahwa implementasi metode *Total Physical Response* dapat meningkatkan hasil belajar siswa. Dengan metode ini terbukti anak lebih cepat mempelajari, menguasai, dan mempraktekkan suatu materi ajar yang disampaikan oleh pendidik. Selain itu kemampuan anak dalam mendengar (listening), berbicara (speaking), berkreaitivitas (creative) dan motorik dapat dilatih dengan menggunakan metode belajar ini.

Penelitian yang dilakukan oleh Anastasia Imelda Sayd, Maymunah Attubel, dan Hamzah Nazarudin, memiliki persamaan pada variabel bebasnya (X) yaitu metode TPR (*Total Physical Response*). walaupun variabel X nya namun memiliki perbedaan pada variabel terkait (Y) dan objek penelitiannya, yakni variabel Y nya menggunakan pembelajaran bahasa Inggris dan objeknya anak-anak sekolah dasar. Sedangkan pada penelitian ini variabel Y nya adalah kemampuan Istima dan kalam pada pembelajaran bahasa Arab dan objeknya adalah anak usia dini.

4. Jurnal Pendidikan Khusus 2017. Penelitian ini dilakukan oleh Noor Sandhy dengan judull “Pengaruh Metode Total Physical Response (TPR) Terhadap Penguasaan Kosakata Anak Tnarungu TK/KB”. Metode pembelajaran yang digunakan untuk meningkatkan kosakata anak tunarungu dalam penelitian ini menggunakan Total Physical Response (TPR) dengan langkah-langkah yaitu; (1)Belajar Mengajar, (2) Latihan dan Latihan, dan (3) Evaluasi dan Pengulangan. Aspek kosakata yang dipelajari adalah kosakata pasif-reseptif dan kosakata aktif-

produktif penelitian adalah enam anak tunarungu usia 5-7 tahun di TK/KB Aurica Surabaya. Tujuan penelitian untuk mengkaji pengaruh metode Total Physical Response (TPR) terhadap kosakata anak tunarungu TK/KB Aurica Surabaya. Penelitian ini menggunakan pendekatan kuantitatif dengan jenis penelitian Pre Experiment, menggunakan desain penelitian One Group Pre-test Post-test Design untuk memperoleh data kemampuan anak tunarungu kosakata sebelum dan sesudah diberikan perlakuan. Hasil yang diperoleh dari pre-test dan post-test hasil. Dihasilkan, hasil pre-test 62, 33 dan hasil post-test 86,15. Dengan demikian dapat disimpulkan bahwa  $Z_{hitung} = 2,05$  dibandingkan dengan 5% nilai kritis  $Z_{tabel} = 1,96$ . Hasil menunjukkan bahwa lebih besar dari  $Z_{tabel}$   $Z_{hitung}$  ( $Z_h > Z_t$ ) yang berarti  $H_0$  ditolak dan  $H_a$  diterima sehingga dapat dikatakan ada pengaruh Total Metode Physical Response (TPR) kosakata anak tunarungu di TK/ KB Aurica Surabaya. Penelitian ini memiliki kaitan dengan penelitian yang akan diteliti oleh peneliti, yakni memiliki kesamaan pada variabelnya  $X$  nya yakni Metode Total Physical Response (TPR), kemudian walaupun tingkat objek penelitiannya sama dengan penelitian ini, namun pada jurnal penelitian tersebut objek penelitiannya lebih terfokus pada anak tunarungu.

5. Jurnal Kemitraan dalam Pemberdayaan Masyarakat 20 Mar 2021. Penelitian ini dilakukan oleh Indah Puspawati dengan judul “ Penggunaan Metode TPR Storytelling untuk Mengajarkan Kosakata Bahasa Inggris”<sup>11</sup>. Kegiatan pengabdian kemitraan masyarakat ini dilaksanakan di SD Muhammadiyah Insan Kreatif

---

<sup>11</sup>Puspawati, “Penggunaan Metode TPR Story Telling Untuk Mengajarkan Kosakata Bahasa Inggris,” (2021).

Kembaran, Tamantirta, Kasihan, Bantul. Tujuan pelaksanaan kegiatan ini adalah untuk meningkatkan penguasaan kosa kata bahasa Inggris siswa SD tersebut. Pembelajaran Bahasa Inggris kurang variatif. Kurangnya sumber daya untuk memfasilitasi pengajaran Bahasa Inggris merupakan permasalahan yang dihadapi oleh sekolah mitra tersebut. Program kemitraan ini melaksanakan program pembelajaran bahasa Inggris dengan metode Total Physical Response (TPR) storytelling. Pengajaran TPR storytelling ini dilaksanakan oleh dosen dibantu oleh mahasiswa PBI UMY sebagai fasilitator pelaksanaan program. Program pengajaran ini telah dilaksanakan secara tatap muka (luring) sebanyak dua kali. Akan tetapi, karena kondisi pandemi yang mengharuskan siswa belajar dari rumah, program ini diubah menjadi pembuatan video pembelajaran dengan menggunakan TPR story telling. Dari pengajaran secara tatap muka, diperoleh hasil bahwa siswa-siswi juga terlihat antusias mengikuti pembelajaran dengan menggunakan metode tersebut. Hal ini terlihat dari antusiasme mereka memeragakan dan menyebutkan kosakata yang diajarkan dengan menggunakan TPR storytelling. Selain itu, penggunaan TPR storytelling bisa membuat siswa-siswi SD memahami kosakata bahasa Inggris lebih cepat. Hal ini terlihat dari kemampuan siswa untuk menyebutkan kembali kosakata yang diajarkan selama menggunakan TPR storytelling. Melihat hasil positif penggunaan metode tersebut, kami menyarankan penggunaan metode TPR storytelling untuk pengajaran Bahasa Inggris. Penelitian ini memiliki keterkaitan dengan Penelitian yang dilakukan oleh Indah Puspawati, yakni pada variabel bebas nya (X) yang sama-sama menggunakan metode TPR (*Total Physical Response*), namun memiliki perbedaan yakni dengan Penelitian

yang dilakukan oleh Indah Puspawati menambahkan storytelling pada metode TPR, sedangkan penelitian ini tidak. Selain itu perbedaan lainnya pada variabel terkaitnya dan juga abjek penelitiannya juga berbeda yaitu pembelajaran bahasa Inggris dan objeknya peserta didik sekolah dasar, sedangkan pada penelitian ini, menggunakan kemampuan Istimā' dan Kalam pada pembelajaran bahasa Arab dan objeknya adalah anak usia dini.

## **F. Tujuan dan Manfaat Penelitian**

### **1. Tujuan Penelitian**

Tujuan daripada penelitian ini adalah untuk menemukan jawaban dari masalah yang telah dirumuskan oleh peneliti dibagian rumusan masalah. Maka, tujuan dari penelitian ini adalah sebagai berikut:

- a. Untuk mendiskripsikan kemampuan Istimā' dan Kalam yang diterapkan metode TPR (*Total Physical Respons*) pada pembelajaran bahasa Arab terhadap peserta didik di Rumah Tahfiz Gemilang Indonesia Hafiz/ah Pao-pao Gowa.
- b. Untuk mendiskripsika kemampuan Istimā' dan Kalam yang diterapkan metode menyanyi pada pembelajaran bahasa Arab terhadap peserta didik di Rumah Tahfiz Gemilang Indonesia Hafiz/ah Pao-pao Gowa.
- c. Untuk menganalisis apakah ada pengaruh penerapan metode TPR (*Total Physical Respons*) dan metode menyanyi terhadap kemampuan Istimā' dan Kalam peserta didik di Rumah Tahfiz Gemilang Indonesia Hafiz/ah Pao-pao Gowa.

### **2. Manfaat Penelitian**

Manfaat dalam penelitian ini adalah sebagai berikut:

- a. **Manfaat Teoretis**

Manfaat secara teoritis merupakan manfaat yang diperoleh dari hasil penelitian yang bersifat teoritis. Peneliti diharapkan mampu memberikan pengetahuan dan informasi tentang pengaruh metode metode TPR (*Total Physical Respons*) dan metode menyanyi pada kemampuan Istima' dan Kalam di Rumah Tahfiz Gemilang Indonesia Hafiz/ah Pao-pao Gowa.

- 1) Hasil penelitian ini diharapkan dapat menambah pengetahuan dan wawasan menyangkut hal-hal yang berkaitan dengan metode TPR (*Total Physical Respons*) dan metode menyanyi pada pembelajaran bahasa Arab dalam kemampuan Istima' dan Kalam.
- 2) Menjadi bahan acuan dan referensi pada penelitian sejenis yang dilakukan dimasa yang akan datang

#### **b. Secara Praktis**

Manfaat praktis merupakan manfaat yang diperoleh dari hasil penelitian yang bersifat praktik dalam kegiatan belajar mengajar. Manfaat praktis ditujukan pada berbagai pihak. Secara praktis manfaat penelitian ini adalah :

- 1) Bagi sekolah, sebagai masukan untuk membantu dalam menggunakan metode pembelajaran, khususnya pembelajaran bahasa.
- 2) Bagi pendidik, diharapkan dapat menjadi masukan akan pentingnya menerapkan metode pembelajaran dalam kegiatan belajar mengajar.
- 3) Bagi peserta didik, hasil penelitian ini dapat dijadikan acuan akan implikasi dari penerapan metode TPR (*Total Physical Respons*) pada pembelajaran bahasa Arab dalam kemampuan Istima' dan Kalam.

## BAB II

### TINJAUAN TEORETIS

#### A. Metode TPR (*Total Physical Response*)

##### 1. Latar Belakang Metode TPR (*Total Physical Response*)

James Asher pada tahun 1977, sebagai pengembang *Total Physical Response* (TPR), sebenarnya mulai bereksperimen dengan TPR pada 1960-an, tetapi hampir satu dekade sebelum metode TPR banyak dibahas di kalangan profesional, dengan kesederhanaannya, menjadikannya aspek yang paling menarik dan umum di kalangan guru bahasa.<sup>1</sup>

Metode TPR (*Total Physical Response*) ini didirikan oleh J. E. Asher pada awal 1970-an setelah melakukan banyak hal percobaan pada tahun 1960-an.<sup>2</sup> Asher sebenarnya bukan ahli linguistik atau pendidik bahasa, beliau adalah seorang profesor psikologi yang tertarik untuk menerapkan teori psikologi dalam pengajaran bahasa. TPR adalah salah satu metode yang muncul pada awal tahun 1970.<sup>3</sup>

Metode ini awalnya dikembangkan oleh James Asher, dan telah banyak dipaparkan dalam berbagai makalah, majalah dan berbagai macam buku. Pada dasarnya metode TPR atau Respons fisik total terdiri dari penataan atau pematuhan perintah atau aba-aba yang diberikan oleh instruktur /Pengajar yang melibatkan responsi fisik yang jelas.<sup>4</sup>

---

<sup>1</sup> H. Douglas Brown, *Teaching by Principles An Interactive Approach to Language Pedagogy*, (2000).

<sup>2</sup> Brown, Douglas, H. *Teaching By Principles: An Interactive Approach to Language Pedagogy* (London: Third Edition. Longman, 2007), h. 30.

<sup>3</sup> Richard, Jack C., and Willy, A. Renandya (Ed), *Methodology in Language Teaching: An Antology of Current Practice* (New York: Cambridge University Press, 2002), h.10.

<sup>4</sup> Tarigan, Henri Guntur, *Metodologi Pengajaran Bahasa*. (Bandung: Angkasa, 1991)



Douglas Brown dalam bukunya membahas bahwa lebih dari seabad yang lalu, Gouin merancang Metode Seri-nya pada premis bahwa bahasa yang terkait dengan serangkaian tindakan sederhana akan mudah dipertahankan oleh pelajar. Jauh kemudian, psikolog mengembangkan "teori jejak" pembelajaran di mana diklaim bahwa memori meningkat jika dirangsang, atau "dilacak", melalui asosiasi dengan aktivitas motorik. Selama bertahun-tahun, guru bahasa secara intuitif mengakui nilai mengasosiasikan bahasa dengan aktivitas fisik. Jadi, sementara gagasan membangun metode pengajaran bahasa berdasarkan prinsip asosiasi psikomotor bukanlah hal baru, gagasan inilah yang dimanfaatkan Asher dalam mengembangkan TPR.<sup>5</sup>

Asher dalam Larsen dan Freeman mencatat bahwa anak-anak dalam mempelajari bahasa pertama mereka lebih banyak mendengar sebelum mereka berbicara. Kegiatan mendengarkan tersebut biasanya disertai dengan respon fisik seperti menggapai, merebut, berpindah, melihat, dan lain semacamnya. Metode TPR ini sangat mudah dan ringan dalam segi penggunaan bahasa dan juga mengandung unsur gerakan permainan sehingga kemudian dapat menghilangkan kejenuhan pada siswa pembelajar.

## **2. Pengertian Metode TPR**

Sebelum penulis menjelaskan apa itu metode TPR terlebih dahulu penulis menjelaskan maksud dari metode pembelajaran. Metode merupakan satu rancangan menyeluruh untuk menyajikan secara teratur bahan-bahan bahasa, tak ada bagian-bagian yang bertentangan dan semuanya berdasarkan pada asumsi pendekatan

---

<sup>5</sup>H.DouglasBrown, "[H. Douglas Brown] Teaching by Principles, Second (BookFi.Org). Pdf." h. 30.

tertentu. Dengan kata lain, metode adalah rencana menyeluruh mengenai penyajian bahasa secara sistematis berdasarkan pendekatan yang ditentukan. Jika pendekatan bersifat aksiomatis, maka metode bersifat prosedural.<sup>6</sup>

Metode pembelajaran adalah cara yang digunakan Guru pintar untuk mengimplementasikan rencana pembelajaran yang telah disusun dalam bentuk kegiatan nyata dan praktis untuk mencapai tujuan pembelajaran. Dalam Kurikulum 2013 dituliskan bahwa ada banyak sekali metode pembelajaran yang dapat diterapkan di kelas. Pemilihan metode mengajar itu tergantung pada penguasaan teknik dan materi yang akan disampaikan.<sup>7</sup> Dalam hal ini penulis memilih meneliti salah satu metode pembelajaran dalam pengajaran bahasa yaitu metode *Total Physical Response* (TPR).

Metode TPR adalah sebuah metode pembelajaran bahasa yang berbasis pada koordinasi perintah (command), ucapan (speech) dan gerak (action) serta aktivitas fisik (motorik).<sup>8</sup> Dalam pengajaran bahasa *Total Physical Response* (TPR) adalah metode yang digunakan dalam upaya untuk mengembangkan penguasaan bahasa dan kemampuan komunikasi sebagai dampak dari gerakan tubuh sebagai respons terhadap isyarat bahasa. Itu dibangun di sekitar koordinasi ucapan dan tindakan, di mana item kosakata dipasangkan dengan tindakan fisik yang sesuai, dirancang untuk

---

<sup>6</sup>Syamsuddin Asyrofi, *Metodologi Pembelajaran Bahasa Arab* (Yogyakarta: Pokja Akademik, 2006), h. 82.

<sup>7</sup>Nita Oktifa, “8 Metode Pembelajaran Menarik yang Wajib Guru Tahu”, *Aku Pintar.id*, Agustus 2021. <https://akupintar.id/info-pintar/-/blogs/8-metode-pembelajaran-menarik-yang-wajib-guru-tahu> (Agustus 2021).

<sup>8</sup> Richards, Jack C., and Theodore Rodgers, *Approaches and Methods in Language Teaching* (Cambridge: Cambridge University Press, Second Edition, 2001), hal. 277.

memperkuat pemahaman pada item, dan kemudian disertai dengan latihan bahasa. Arti bahasa secara harfiah disajikan melalui demonstrasi fisik dengan atau ke objek, dan kemudian siswa berlatih menggunakan ucapan setelah memahaminya. Siswa mendapatkan bahasa dengan mendengarkan ucapan, dan mereka mendapatkan makna dengan melihat dan melakukan tindakan fisik.<sup>9</sup>

Sedangkan menurut Larsen dan Diane, TPR atau disebut juga "the comprehension approach" atau pendekatan pemahaman yaitu suatu metode pendekatan bahasa asing dengan instruksi atau perintah. Metode ini dikembangkan oleh seorang professor psikologi di Universitas San Jose California yang bernama Prof. Dr. James J. Asher yang telah sukses dalam pengembangan metode ini pada pembelajaran bahasa asing pada anak-anak. Ia berpendapat bahwa pengucapan langsung pada anak atau siswa mengandung suatu perintah, dan selanjutnya anak atau siswa akan merespon kepada fisiknya sebelum mereka memulai untuk menghasilkan respon verbal atau ucapan.<sup>10</sup>

Asher percaya bahwa sangat penting untuk mendasarkan pembelajaran bahasa asing pada bagaimana anak-anak belajar bahasa ibu mereka. Dengan kata lain, TPR dirancang berdasarkan cara anak-anak belajar bahasa ibu mereka. Dalam hal ini, TPR menganggap bahwa seseorang belajar paling baik ketika dia secara aktif terlibat dan memahami apa yang dia dengar<sup>11</sup>

---

<sup>9</sup> Sojuangon Rambe, *Total Phycical Response, English Education : English Journal for Teaching and Learning* 7, no. 01 (2019), h. 45.

<sup>10</sup> Larsen dan Diane, *Technique and Principles in Language Teaching* (New York: Oxford, 2000).

<sup>11</sup>Larsen - Freeman, D., *Techniques and principles in language teaching*. (NewYork: Oxford University Press, 1989)

Respon Fisik Total Asher adalah "metode alami" sejak Asher memandang pembelajaran bahasa pertama dan kedua sebagai proses paralel. Dia berpendapat bahwa pengajaran dan pembelajaran bahasa kedua harus mencerminkan naturalistik proses belajar bahasa pertama. Untuk alasan ini, ada tiga proses utama:

- a. sebelum anak mengembangkan kemampuan berbicara, mereka mengembangkan kompetensi mendengarkan. Pada fase awal pemerolehan bahasa pertama, mereka mampu memahami ucapan-ucapan yang kompleks, yang hampir tidak dapat mereka pahami secara spontan memproduksi atau meniru. Asher memperhitungkan bahwa seorang pelajar dapat membuat cetak biru mental dari bahasa yang akan memungkinkan untuk menghasilkan bahasa lisan kemudian selama periode mendengarkan ini;
- b. kemampuan anak-anak dalam pemahaman mendengarkan diperoleh karena anak-anak perlu menanggapi secara fisik bahasa lisan dalam bentuk orang tua perintah; dan
- c. ketika fondasi dalam pemahaman mendengarkan telah ditetapkan, ucapan berkembang secara alami dan mudah darinya.<sup>12</sup>

Menurut P.J Singh *Total Physical Response* (TPR) ialah metode belajar bahasa berdasar asumsi bahwa pemerolehan bahasa didapatkan melalui proses interaksi anak dan orang tuannya dengan pengucapan langsung menggunakan sebuah perintah, kemudian anak akan memberikan respon melalui tindakan-tindakan sebelum respon verbal dilakukan. Tugas guru dalam kelas yang menggunakan metode TPR

---

<sup>12</sup> H P Widodo, *Teaching Children Using Total Phycical Response Method* (Retrieved February, 2005),h. 237.

ialah sebagai instruktur untuk mengarahkan anak agar lebih banyak mendengar dan melakukan tindakan.<sup>13</sup>

TPR menggabungkan sejumlah wawasan lain dalam pemikirannya. Prinsip-prinsip pemerolehan bahasa anak itu penting. Asher (1977) mencatat bahwa anak-anak, dalam mempelajari bahasa pertama mereka, tampak banyak mendengarkan sebelum mereka berbicara, dan bahwa mendengarkan mereka disertai dengan tanggapan fisik (menjangkau, meraih, bergerak, melihat, dan sebagainya).<sup>14</sup>

Setiap metode memiliki kelebihan dan kelemahannya masing-masing. Sebuah metode sering kali lahir karena ketidakpuasannya terhadap metode sebelumnya, tetapi pada hal yang sama, metode yang baru secara bergiliran juga terjebak dalam kelemahan yang dahulu menjadi penyebab lahirnya metode yang dikritik itu. Metode datang silih berganti pula. Namun demikian, semua Pendekatan metode dan teknik pembelajaran bahasa metode memiliki kontribusi yang berarti, tergantung pada kondisi yang diperlukan. Pengajaran bahasa asing juga mengalami kondisi objektif yang berbeda-beda antara satu negara dengan negara yang lain, antara satu lembaga dengan lembaga yang lain, antara satu kurun waktu dengan kurun waktu yang lain, kondisi objektif ini meliputi tujuan pengajaran, keadaan siswa, sarana dan perasaan, dan lain sebagainya, kondisi inilah yang mempengaruhi lahir dan terpilihnya sebuah metode pengajaran. Metode pengajaran dikelompokkan menjadi 3, yaitu :

- 1) Metode yang berpusat pada bahasa,

---

<sup>13</sup>Jai Prakash Singh, *Effectiveness of Total Physical Response*, ( Academic Voices: A Multidisciplinary Journal 1,1970). h. 20.

<sup>14</sup>Asher, J., *Learning another language through actions: the complete teacher's guidebook* (Los Gatos, Calif: Sky Oaks Publications, 1977).

- 2) Metode yang berpusat pada pelajaran,
- 3) Metode yang berpusat pada siswa.

Dari ketiga kelompok metode pengajaran tersebut, metode *Total Physical Response* (TPR) berada pada kelompok metode yang berpusat pada pelajaran, yang mana *Total Physical Response* menggunakan teori bahasa aliran strukturalis yang memandang bahasa sebagai bagian dari grammar. Selain itu pembelajaran bahasa kedua sama dengan pembelajaran bahasa pertama, dalam pembelajarannya berbentuk perintah untuk mengurangi stres. Tujuan pembelajaran dengan menggunakan metode *Total Physical Response* (TPR) adalah untuk mengajarkan kemampuan berbicara agar peserta didik mampu berkomunikasi dengan penutur asli dengan tidak ada rasa segan atau malu. Sedangkan kelemahan dari metode ini adalah hanya efektif pada pemula dan tidak cocok pada jenjang yang sudah tinggi seperti pelajaran qiraah dan menulis kitabah.<sup>15</sup>

Metode TPR ini sangat mudah dan ringan dalam segi penggunaan bahasa dan juga mengandung unsur gerakan permainan sehingga dapat menghilangkan stress pada peserta didik karena masalah-masalah yang dihadapi dalam pelajarannya terutama pada saat mempelajari bahasa asing, dan juga dapat menciptakan suasana hati yang positif pada peserta didik yang dapat memfasilitasi pembelajaran sehingga dapat meningkatkan motivasi dan prestasi siswa dalam pelajaran tersebut. Makna atau arti dari bahasa sasaran dipelajari selama melakukan aksi.<sup>16</sup>

---

<sup>15</sup> Kamil Ramma Oensyar dan Ahmad Hifni, *Pengantar Metodologi Pembelajaran Bahasa Arab* (Banjarmasin:IAIN Antasari Press, 2015).

<sup>16</sup> Cynantia Apriliyanti Listia, dkk, *Pelatihan Metode TPR Untuk Meningkatkan Kemampuan Berbicara* ( Sayd , et Al. 2, 2019), h.156.

Jadi inti dari TPR adalah pemberian perintah, instruksi atau narasi yang dipadukan dengan gerakan fisik untuk memancing pemahaman siswa melalui respon fisik atau verbal terhadap bahasa baru.

### 3. Prinsip-prinsip Metode *Total Physical Response*

Asher sebagai pengembang metode TPR menguraikan tiga prinsip sistem pembelajaran menggunakan metode TPR, yaitu:

- a. Menunda siswa untuk “berbicara” sampai pemahaman mereka mengenai bahasa lisan benar- benar mantap secara ekstensi.
- b. Mencapai kesuksesan pemahaman bahasa lisan (spoken) melalui ucapan-ucapan yang dibuat oleh instruktur dalam bentuk imperative atau bentuk perintah.
- c. Mengupayakan agar dalam beberapa hal pada pemahaman bahasa lisan para siswa akan mengidentifikasi atau menyatakan dirinya siap untuk berbicara.<sup>17</sup>

*Total Physical Response* (TPR) pun populer dengan “The Comprehension Approach” yaitu metode pendekatan pemahaman untuk belajar bahasa asing dengan perintah. Mengacu paparan Larsen & Freeman terdapat tiga belas prinsip yang perlu diperhatikan dalam mengajar menggunakan metode *Total Physical Response* (TPR) meliputi :

- 1) Bahasa target harulah diberikan utuh dan makna dari bahasa target harus disampaikan melalui tindakan,

---

<sup>17</sup>Alo Karyati, *Metode pengajaran TPR dalam pembelajaran matakuliah*, h.12. <https://journal.unpak.ac.id/index.php/wahana/article/download/891/759>

- 2) Pemahaman akan bahasa target hendaknya lebih dulu dilakukan pengembangan sebelum bicara (mendengarkan terlebih dahulu kemudian dilanjutkan berbicara),
- 3) Gerakan tubuh membuat anak belajar bahasa lebih cepat, (4) Perintah guru adalah perkataan kuat yang dapat mengarahkan perilaku anak,
- 4) Proses belajar pada anak terjadi melalui pengamatan tindakan dan melakukan tindakan sendiri,
- 5) Dalam pembelajaran bahasa perlu percaya diri, perasaan sukses, dan kecemasan yang rendah,
- 6) Mengganti perintah yang digunakan sehingga anak tidak menghafal,
- 7) Gun mengoreksi wajib dilaksanakan dengan cara baik,
- 8) Motivasi terus diberikan kepada anak yang belajar berbahasa,
- 9) Belajar bahasa dengan cara yang menyenangkan,
- 10) Mengupayakan pemahaman bahasa lisan anak,
- 11) Anak mulai berbicara ketika sudah siap,
- 12) Guru harus toleran terhadap anak yang melakukan kesalahan pada saat mulai berbicara<sup>18</sup>

#### **4. Manfaat Respon Fisik Total**

Metode ini bisa dimanfaatkan oleh pelajar pada level manapun, namun akan lebih baik bila diterapkan kepada young learner atau pelajar usia muda. Manfaat dari

---

<sup>18</sup>Eva Putri Maulidia dan Rachma Hasibuan, *Pengaruh Metode Total Physical Respon (TPR) Terhadap Kemampuan Kosakata Bahasa Indonesia Pada Anak Usia 5-6 Tahun* (Jurnal Pendidikan Indonesia Vol. 2 No. 5 Mei 2021), h. 821.



TPR ini adalah peserta memahami bahwa metode ini menarik, tidak membosankan dan bisa membuat siswa bergerak sekaligus melatih motorik mereka<sup>19</sup>

Sebagai suatu alternatif dalam pendekatan pembelajaran, kita bisa mengenali manfaat- manfaat TPR sebagai berikut :

- a. metode ini menyenangkan, siswa menikmatinya dan ini bisa menjadi penggerak suasana kelas,
- b. mudah diingat dan dapat menolong siswa mengingat frase dan kata,
- c. memungkinkan perkembangan belajar maksimal untuk siswa tipe kinestetik yang perlu aktif dalam kelas,
- d. dapat digunakan dalam kelas kecil maupun besar, tidak menjadi masalah seberapa banyak siswa yang kita miliki sepanjang guru memiliki persiapan matang, siswa akan mengikuti,
- e. metode ini berjalan baik dalam kelas dengan kemampuan siswa yang heterogen, gerakan-gerakan fisik bertemu dengan artinya secara lisan sehingga seluruh siswa mampu memahami dan menggunakan bahasa target,
- f. tidak menuntut banyak persiapan materi, selama kita jelas dengan apa yang ingin dipraktikkan tidak akan memakan waktu lama untuk siap,
- g. TPR sangat efektif digunakan untuk siswa di kelas- kelas pemula,
- h. metode ini melibatkan otak kanan dan kiri secara berkesinambungan<sup>20</sup>

---

<sup>19</sup>Eva Putri Maulidia dan Rachma Hasibuan, *Pengaruh Metode Total Phycical Respons (TPR) Terhadap Kemampuan Kosakata Bahasa Indonesia Pada Anak Usia 5-6 Tahun*, (2021), h.622

<sup>20</sup> Anastasia Imelda Sayd, dkk, *Implementasi Metode TTR Dalam Pembelajaran Bahasa Inggris Bagi Anak-Anak Sekolah Dasar Inpres Liliba Kupang*, ( Jurnal Bisnis & Manajemen 3, no. 1, 2018), h.19.

Selain beberapa manfaat yang telah disebutkan, adapun manfaat lainnya yaitu, bagi siswa yang kesulitan sering kali ragu-ragu untuk terlibat selama waktu pembelajaran karena tantangan mereka, tantangan seperti duduk diam, memperhatikan, atau memahami. TPR memberikan waktu bagi pelajar yang kesulitan dan banyak kesempatan untuk aktivitas fisik, pengulangan konten / konsep, dan meniru orang lain, yang semuanya meningkatkan hasil bagi pelajar yang kesulitan. Memiliki lebih banyak waktu dan diizinkan untuk meniru orang lain mengurangi kecemasan dan kemungkinan rasa malu bagi siswa yang kesulitan merespons di depan orang lain.<sup>21</sup>

#### **5. Tujuan Metode *Total Physical Response***

Tujuan umum dari *Total Physical Response* adalah untuk mengajarkan kecakapan lisan pada tingkat awal. Pemahaman adalah sarana untuk mencapai tujuan, dan tujuan utamanya adalah untuk mengajarkan kemampuan berbicara dasar.

Suatu metode atau teknik dalam proses belajar mengajar harus dikembangkan untuk mendapatkan tujuan yang lebih baik untuk kehidupan yang lebih baik. TPR dikembangkan untuk meningkatkan hasil yang lebih baik dari proses belajar mengajar bahasa baru. Guru yang menggunakan TPR percaya pentingnya membuat siswa menikmati pengalaman mereka dalam belajar berkomunikasi bahasa asing.

Menurut Larsen-Freeman, TPR dikembangkan untuk mengurangi stres yang dirasakan orang ketika belajar bahasa asing dan dengan demikian mendorong siswa

---

<sup>21</sup>“Strategi Belajar Total Physical Response,” *Manajemen Sekolah*. <https://www.manajemensekolah.web.id/2020/09/strategi-belajar-total-physical.html?m=1> (9 Februari 2020).

untuk bertahan dalam studi mereka di luar tingkat awal kemahiran. Dari pernyataan di atas, ada beberapa tujuan Total Fisik Respons;

- a. Mengajarkan kecakapan lisan tingkat awal.
- b. Menggunakan pemahaman sebagai sarana untuk berbicara
- c. Menggunakan latihan berbasis tindakan dalam bentuk imperatif<sup>22</sup>

#### **6. Aspek –aspek dalam pengajaran TPR**

Menurut Larsen & Freeman, ada tiga belas aspek di dalam pengajaran metode TPR antara lain:

- a. Bahasa target harus disajikan secara utuh, tidak hanya kata demi kata.
- b. Pemahaman siswa tentang bahasa target harus dikembangkan sebelum berbicara.
- c. Siswa pada awalnya memanggil satu bagian bahasa dengan cepat dengan menggerakkan tubuh mereka.
- d. Perintah adalah perangkat linguistik yang kuat dimana guru dapat mengarahkan perilaku siswa.
- e. Siswa dapat belajar melalui pengamatan tindakan serta melakukan tindakan sendiri.
- f. Sangat penting agar siswa merasa sukses. Perasaan sukses dan rendahnya kecemasan memudahkan pembelajaran.
- g. Siswa tidak boleh dihafal rutinitas tetap.
- h. Koreksi harus dilakukan dengan cara yang tidak mencolok.

---

<sup>22</sup> Wahidmurni, *Metode Tpr* (2017),h.29.

- i. Siswa harus mengembangkan fleksibilitas dalam memahami kombinasi baru dari potongan bahasa target. Mereka perlu memahami lebih dari kalimat yang tepat yang digunakan dalam pelatihan. Novelty juga memotivasi.
- j. Belajar bahasa lebih efektif bila menyenangkan.
- k. Bahasa lisan harus ditekankan dalam bahasa tertulis.
- l. Siswa akan mulai berbicara saat mereka siap.
- m. Siswa diharapkan membuat kesalahan saat pertama kali mulai berbicara. Guru harus toleran terhadap mereka. Bekerja pada detail bahasa yang bagus harus ditunda sampai siswa menjadi agak mahir.<sup>23</sup>

### **7. Karakteristik *Total Physical Response***

Hal yang paling menonjol dalam aktivitas kelas yang menggunakan metode pembelajaran TPR adalah ada pada bentuk latihan-latihan kalimat perintah. Latihan-latihan tersebut secara khusus dilengkapi untuk tindakan-tindakan fisik dan aktivitas siswa. Dalam hal ini, siswa bermain peran utama; seorang pendengar dan penampil. Mereka mendengarkan dengan seksama perintah-perintah yang diucapkan oleh guru dan merespon dengan aktivitas fisik. Siswa harus memberikan respon baik secara individual maupun bersama-sama; mereka memiliki sedikit pengaruh pada isi pembelajaran sebanyak. Strategi dari TPR yaitu siswa mendengarkan perintah dalam bahasa asing dan dengan segera diikuti dengan aktivitas fisik.<sup>24</sup>

---

<sup>23</sup> Yuli Astutik, Fika Megawati, and Choirun Nisak Aulina, "Total Physical Response (TPR): How Is It Used to Teach EFL Young Learners?," *International Journal of Learning, Teaching and Educational Research* 18, no. 1 (2019): 92–103.

<sup>24</sup> Fazraty, "Toally Physical Respons (TPR), *Blog Fazraty* [http:// fazriaty. blogspot.com /2017/03/totally-physical-response-tpr.html?m=1](http://fazriaty.blogspot.com/2017/03/totally-physical-response-tpr.html?m=1) (24 Maret 2017).

Larson-Freeman menyatakan bahwa pada saat tahap pertama metode TPR, guru bertindak sebagai model atau contoh. Guru dapat memberikan instruksi pada beberapa siswa dan kemudian mencontohkan dan mempraktekkannya di hadapan siswa agar para siswa dapat memahami instruksi yang diberikan dan dapat mengikuti. Pada tahap kedua para siswa dapat mendemonstrasikan apa yang mereka pahami dari perintah-perintah yang tadi sudah diberikan dengan teman-temannya sendiri. Kemudian pada tahap ketika para siswa mengerti, memahami serta dapat merespon perintah-perintah dengan respon fisik, para siswa dapat belajar lebih jauh untuk membaca dan menuliskannya, hingga pada saat siswa sudah siap untuk berbicara, mereka bisa menjadi orang yang memberikan intruksi atau perintah.<sup>25</sup>

#### **8. Penggunaan Metode TPR**

Dalam menggunakan metode TPR, pengajar perlu memperhatikan beberapa aspek. Richards & Rodgers mengemukakannya sebagai berikut:

- a. Tujuan umum metode TPR adalah mengajarkan kecakapan berbahasa lisan pada tingkat pemula.
- b. Silabus yang digunakan mencerminkan silabus yang berdasar pada kalimat dengan mengutamakan aspek gramatikal dan leksikal dalam pemilihan bahan-bahan/butir-butir pengajaran.
- c. Latihan-latihan yang runtun merupakan kegiatan pokok kelas dalam metode TPR.
- d. Para pembelajar dalam TPR mempunyai peran utama sebagai penyimak dan pelaku (listener and performer). Mereka menyimak dengan penuh perhatian dan

---

<sup>25</sup> Diane Larsen dan Freeman. *Techniques and Principles in Language Teaching* (Oxford: Oxford University Press, 1986), h.118.

merespon secara fisik terhadap perintah yang diberikan oleh pengajar, baik secara individu maupun kolektif.

- e. Pengajar berperan aktif dan terlibat secara langsung dalam TPR. Pengajar adalah penentu dari apa yang diajarkan, siapa yang menjadi model dan menyajikan bahan baru, dan siapa yang memilih bahan penunjang bagi penggunaan kelas.
- f. Buku teks tidak digunakan dalam TPR. Dalam hal ini, pengajar harus aktif memilih serta menyediakan bahan yang diperlukan, misalnya buku, pena, alat peraga, gambar.<sup>26</sup>

### **9. Kelebihan dan Kekurangan TPR**

Seperti setiap metode lain yang kami temui, TPR memiliki keterbatasan. Tampaknya menjadi sangat efektif di tingkat awal kemahiran bahasa, tetapi kehilangan kekhasannya saat pelajar maju dalam kompetensi mereka. Di ruang  
 Seperti setiap metode lain yang kami temui, TPR memiliki keterbatasan. Tampaknya menjadi sangat efektif di tingkat awal kemahiran bahasa, tetapi kehilangan kekhasannya saat pelajar maju dalam kompetensi mereka. Di ruang kelas TPR, setelah siswa mengatasi rasa takut untuk berbicara, percakapan kelas dan kegiatan lainnya berlanjut seperti di hampir semua ruang kelas bahasa komunikatif lainnya. Dalam kegiatan membaca dan menulis TPR, siswa hanya sebatas spin off dari karya lisan di kelas. Daya tariknya terhadap sifat dramatis atau teatrikal dari pembelajaran bahasa sangat menarik. (Lihat Smith 1984 dan Stern 1983 untuk diskusi penggunaan

---

<sup>26</sup> Richards, Jack C., and Theodore Rodgers. *Approaches and Methods in Language Teaching*. Second Edition. Cambridge University Press: Cambridge, 2001, hal. 279.

drama di kelas bahasa asing.) Tapi segera kebutuhan pelajar untuk spontanitas dan bahasa yang tidak terlatih harus dipenuhi.<sup>27</sup>

a. Kelebihan

- 1) Metode ini menyenangkan mudah, banyak dinikmati oleh anak-anak dalam proses belajar mengajar.
- 2) Metode TPR dapat membantu siswa mengingat kata dan ungkapan bahasa Arab.
- 3) Metode TPR dapat diterapkan di kelas besar dan kecil
- 4) TPR tidak hana cocok untuk pelajar muda tetapi juga pelajar dewasa.
- 5) TPR cocok untuk pelajar yang aktif di kelas.
- 6) Ini tidak memerlukan banyak persiapan dari pihak guru.
- 7) Ini adalah alat yang baik untuk belajar kosa kata.
- 8) Ukuran kelas tidak perlu menjadi masalah.

b. Kelemahan

- 1) Metode Ini bukan metode yang sangat kreatif. Siswa tidak diberi kesempatan untuk mengungkapkan pandangan dan pemikirannya sendiri secara kreatif.
- 2) Sangat mudah untuk menggunakan TPR secara berlebihan.
- 3) Ini terbatas, karena semuanya tidak dapat dijelaskan dengan metode ini. Itu harus dikombinasikan dengan pendekatan lain.<sup>28</sup>

---

<sup>27</sup> HH.Douglas Brown, *Teaching by Principles An Interactive Approach to Language Pedagogy*, (2000).

<sup>28</sup>Ahmad Fadlan,dkk, “Metode TPR *Total Phycical Response* Dalam Pembelajaran Bahasa Inggris Anak Usia Dini” *Al-Athfaal*, vol. 4 No.1 (Juni 2021), h. 144. <http://ejurnal.radenintan.ac.id/al-athfal>.

## 10. Langkah-Langkah Penggunaan TPR (*Total Physical Response*) di Kelas Pada Anak Usia Dini

Pada langkah-langkah Penggunaan TPR (*Total Physical Response*) dalam pengajaran merujuk pada prinsip-prinsip metode TPR yang diuraikan Asher sebagai pengembang metode TPR:<sup>29</sup>

a. Guru menyiapkan materi untuk pembelajaran kosakata (*mufradat*):

1) *Fi 'il* (kata kerja dasar seperti).

- Duduk,
- Berdiri,
- Masuk,
- Keluar,
- Minum, dll.

2) *Isim* (kata sifat sederhana):

- Anggota tubuh
- Warna
- Angka
- Peralatan sekolah
- Bilangan
- Anggota Keluarga
- Warna



b. Guru mengumpulkan peralatan, alat peraga, atau gambar yang diperlukan untuk mengatur konteks atau ilustrasi perintah.

<sup>29</sup> Tarigan, Henri Guntur. *Metodologi Pengajaran Bahasa* .,2019.



- c. Guru menyebutkan kata demi kata atau materi yang telah disiapkan, sambil mendefinisikan setiap kata yang disebutkannya dengan gerakan fisik, dan mengulanginya beberapa kali, sedangkan siswa menyimak.
- d. Guru meminta salah satu siswa sebagai sample untuk maju ke depan, dengan tujuan untuk mendefinisikan kosa kata yang disebutkan oleh guru dengan gerakan fisik, sedangkan siswa yang lain menyimak.
- e. Guru menyebutkan kosa kata dan semua siswa mendefinisikan/ mendemonstrasikan dengan gerakan fisik.
- f. Setiap siswa maju ke depan kelas dengan bergantian untuk menyebutkan kosa kata sedangkan siswa yang lain mendefinisikan/ mendemonstrasikan dengan gerakan fisik.
- g. Lakukan berulang kali sampai setiap siswa mendapatkan giliran untuk maju ke depan.

Ketika ada anak yang belum paham guru harus siap membantu anak tersebut dan guru juga bertugas dalam pemantauan melihat pencapaian anak didiknya dalam proses pembelajaran. Sampai pada titik ini, interaksi dengan bahasa telah mencakup rangsangan pendengaran, yang merupakan bahasa yang dinyatakan secara lisan, dan rangsangan fisik, yang merupakan definisi melalui gerak. Sekarang siswa telah membuat koneksi ke bahasa dan dapat menunjukkan pemahaman mereka, guru harus menulis kata, frase, kalimat, dll untuk dilihat siswa. Guru atau kelompok membaca dan kemudian secara fisik menanggapi untuk menunjukkan makna. Dengan menulis dan membaca konten, rangsangan visual dan literasi visual terlibat. Pengulangan dan

latihan dengan kata dan bahasa yang sama akan meningkatkan umur pembelajaran, sehingga harus dilakukan secara konsisten.

Sebagai tinjauan spiral atau bahkan kesempatan penilaian formatif , guru dapat membuat permainan menggunakan TPR. Misalnya, guru dan siswa dapat memainkan “Simon Says” dengan meminta guru memanggil sebuah kata, frase, dll. Dan siswa hanya secara fisik mendefinisikannya jika guru berkata, “Simon Says.”

Permainan lain yang menggunakan strategi TPR disebut "Lingkaran". Ini mirip dengan favorit masa kecil, "Bebek, Bebek, Angsa." Siswa membuat lingkaran di sekitar guru. Guru memanggil sebuah kata dan siswa memerankan arti kata tersebut; namun, siswa terakhir yang menanggapi adalah "keluar". Ini diulangi sampai ada satu siswa yang tersisa dan siswa tersebut menjadi pemenang.

Mengajar dan belajar dapat menjadi tantangan karena perbedaan orang: bahasa yang berbeda , preferensi gaya belajar yang berbeda, kecerdasan yang berbeda, rentang perhatian dan ingatan yang berbeda, dan masih banyak lagi. Menemukan strategi yang memenuhi banyak kebutuhan dan meningkatkan hasil belajar banyak pelajar yang berbeda adalah suatu keberhasilan yang sangat bernilai. Pada kesempatan ini, berhubung sasaran peserta didiknya adalah anak usia dini, selain untuk lebih memudahkan dan juga menarik maka penggunaan TPR kali ini beberapa materi dikolaborasikan dengan media gambar.

## ***B. Metode Menyanyi***

### **1. Pengertian Metode Menyanyi**

Pengertian metode bernyanyi, secara umum, seorang anak mulai mengenal suatu nyanyian tertentu pada saat berusia dua tahun . paling tidak, nyanyian tersebut bersifat sangat spontan atas dasar idenya sendiri. Pada perkembangan selanjutnya, ia secara alami akan mengenal frasa, irama, dan lagu. Pada dasarnya, keterampilan bernyanyi anak meningkat manakala kemampuan bahasanya sudah berkembang dengan baik.<sup>30</sup>

Menurut Jamulus, kegiatan bernyanyi merupakan kegiatan dimana kita mengeluarkan suara secara beraturan dan berirama, baik diiringi oleh iringan musik ataupun tanpa iringan music. Bernyanyi berbeda dengan berbicara, karena bernyanyi memerlukan teknik-teknik tertentu sedangkan berbicara tanpa perlu menggunakan teknik tertentu.

Bagi anak, kegiatan bernyanyi adalah kegiatan yang menyenangkan, dan pengalaman bernyanyi ini memberikan kepuasan kepadanya. Bernyanyi juga merupakan alat bagi anak untuk mengungkapkan pikiran dan perasaannya.

### **2. Manfaat Metode Bernyanyi**

Honing menyatakan bahwa bernyanyi memiliki banyak manfaat untuk praktik pendidikan anak untuk perkembangan pribadinya secara luas karena:

- a. Bernyanyi bersifat menyenangkan;
- b. Bernyanyi dapat dipakai untuk mengatasi kecemasan;

---

<sup>30</sup> Andini Widyastuti, *Seabrek Kesalahan Guru PAUD yang Sering Diremehkan*, (Yogyakarta: DIVA Press, 2016), hal.68

- c. Bernyanyi merupakan media untuk mengekspresikan perasaan;
- d. Bernyanyi dapat membangun rasa percaya diri anak;
- e. Bernyanyi dapat membantu rasa percaya diri;
- f. Bernyanyi dapat mengembangkan humor;
- g. Bernyanyi dapat membantu pengembangan keterampilan berpikir dan kemampuan motorik anak;<sup>31</sup>

### 3. Tujuan Metode Bernyanyi

Tujuan bernyanyi bagi anak antara lain memupuk perasaan irama dan estetis, memperkaya perbendaharaan bahasa, melatih daya ingat, serta memberi kepuasan, kegembiraan dan kebahagiaan. Hal-hal tersebut bernyanyi dalam proses pembelajaran anak usia dini, para guru dituntut berkreasi menciptakan berbagai lagu yang berhubungan dengan materi pelajaran. Jika pendidik dapat mengiringi dengan sentuhan intrumen atau music, suasana pembelajaran dipastikan akan lebih semarak dan menyenangkan.<sup>32</sup>

### 4. Langkah-langkah Metode Bernyanyi

metode pembelajaran melalui bernyanyi terdiri dari langkah-langkah sebagai berikut:

- a. Tahap perencanaan, (penetapan tujuan pembelajaran, penetapan materi pembelajaran, menetapkan metode dan teknik pembelajaran, dan menetapkan evaluasi pembelajaran).
- b. Tahap pelaksanaan, yang terdiri dari:

---

<sup>31</sup> Musrid, *pengembangan Pembelajaran PAUD*, (Bandung: PT. Remaja Rosdakarya, 2015), hal. 20

<sup>32</sup>

- Kegiatan awal: guru memperkenalkan lagu.
- Kegiatan tambahan: anak diajak mendramatisasikan lagu.
- Tahap penilaian.<sup>33</sup>

### 5. Kelebihan dan Kelemahan Metode Menyanyi

Setiap metode memiliki manfaat, kelebihan dan kelemahan masing-masing, dan kelebihan dari metode menyanyi yaitu mampu membantu siswa untuk mengembangkan, memperbanyak kesiapan serta penguasaan keterampilan dalam proses kognitif atau pengenalan siswa. Disamping itu, metode bernyanyi dapat membangkitkan semangat kegairahan belajar para siswa, memberikan kesempatan kepada siswa untuk berkembang dan maju sesuai dengan kemampuan masing-masing, serta mampu mengarahkan cara belajar siswa, sehingga lebih memiliki motivasi kuat untuk lebih gait.<sup>34</sup>

Menurut Musbikin, menyanyi memiliki kelebihan antara lain:

- a. Dapat merangsang imajinasi didik.
- b. Dapat memicu kreatifitas.
- c. Memberi stimulus yang cukup kuat terhadap otak sehingga mendorong kognitif anak dengan cepat.

Sedangkan kelemahan metode menyanyi adalah siswa ditekankan harus memiliki kesimpulan dan kematangan mental untuk belajar, siswa harus berani berkeinginan untuk mengetahui keadaan sekitarnya dengan baik. Metode ini hanya

---

<sup>33</sup> B A B Ii, "Fadilah, M., Desain Pembelajaran Puad, (Jogjakarta:Ar-Ruzz, 2012), Hal. 161 11" (2012): 11-48.

<sup>34</sup> Maskur, Kadiam, *Pembelajaran Komperatif dalam Pembelajaran Sains*, (Malang: Universitas Negeri Malang, 2004), hal. 69

mementingkan proses pengertian saja, kurang memperhatikan perkembangan atau pembentukan sikap dan keterampilan, dan apabila kelas terlalu besar, metode ini kurang efektif digunakan, dan metode ini tidak memberikan kesempatan untuk berfikir secara kreatif.<sup>35</sup>

### ***C. Kemampuan Istimā dan Kalam***

#### **1. Kemampuan Istimā**

Istimā' merupakan salah satu dari 4 seni bahasa Arab: mendengar, berbicara, membaca dan menulis. Sebagaimana yang dilakukan pertama kali oleh seorang anak kecil adalah istimā'. Seorang anak kecil berinteraksi dengan sesuatu disekelilingnya melalui perantara istimā'. Oleh karena itu seni istimā'lah yang pertama kali diajarkan sebelum lainnya. Kemudian istimā' juga merupakan seni yang dipakai pada era-era dahulu. Yang sebelumnya menggunakan ucapan. Dan dengan dari lisan ke lisan sampai muncul percetakan dan era penulisan bertahun-tahun setelah itu.<sup>36</sup>

Tujuan pembelajaran kemampuan menyimak dalam pembelajaran bahasa asing pada kemampuan menyimak ada tingkatan pembelajaran, yaitu tingkat pemula (mubtadi'), menengah (mutawassitah), lanjut (mutaqaddim), dan tentunya setiap tingkat mempunyai karakteristik yang berbeda-beda, baik tujuan, materi, media ataupun evaluasinya. Pada tingkat pemula tujuan utamanya adalah mengenal dengan baik aturan bunyi yang ada dalam bahasa Arab. Kemudian pada tingkat menengah dituntut untuk memahami perbedaan bunyi dan implikasinya terhadap makna dalam

<sup>35</sup> Maskur, Kadiam, Pembelajaran Kooperatif dalam Pembelajaran Sains, ( 2004), hal. 74

<sup>36</sup> Qomi Akid Jauhari, *Pembelajaran Maharah Istimā Di Jurusan PBA UIN Maulana Malik Ibrahim Malang*, Jurnal Tarbiyatuna 3, no. 1 (2018), hal. 129,. <http://ejournal.kopertais4.or.id/mataraman/index.php/tarbiyatuna/article/view/3440>.

bahasa Arab dan memahami isi teks-teks sederhana yang disimak. Sedangkan pada tingkat lanjutan diharapkan mampu memahami isi dari apa yang telah disimak dan mengungkapkan kembali lewat bahasanya baik secara lisan maupun tulisan.

Menyimak adalah suatu proses kegiatan mendengarkan lambang-lambang lisan dengan penuh perhatian, pemahaman, apresiasi, serta interpretasi untuk memperoleh informasi, menangkap isi atau pesan, serta memahami makna komunikasi yang telah disampaikan sang pembicara melalui ujaran atau bahasa lisan. Menurut Dhieni, menyimak merupakan kemampuan berbahasa lisan yang bersifat reseptif. Kegiatan reseptif seperti menyimak cerita akan terbentuk kemampuan morfologis dan sintaksis sederhana. Dapat menceritakan ulang dongeng atau cerita yang baru saja disimak merupakan perkembangan bahasa anak usia 5 tahun keatas. Menyimak merupakan sarana penting untuk menerima informasi. menyimak juga sangat penting bagi anak. Dimana dengan menyimak anak mampu berinteraksi dengan teman sebayanya. Menyimak dapat didefinisikan suatu aktivitas yang mencakup kegiatan mendengar dan bunyi bahasa, mengidentifikasi, menilik, dan mereaksi atas makna yang terkandung dalam bahan simakan.<sup>37</sup>

Kemampuan menyimak sebagai salah satu kemampuan bahasa reseptif, mempunyai posisi yang penting dalam pembelajaran bahasa asing (termasuk di dalamnya bahasa Arab). Karena kemampuan inilah yang akan banyak berperan mengenalkan aturan-aturan bunyi yang belum dikenal dalam bahasa ibu. Istimā' yang dalam bahasa inggris disebut listening, bukan sekedar samā' (hearing), akan tetapi al-

---

<sup>37</sup>Christi Es AdipuCHRISTI ES ADIPU, "Meningkatkan Kemampuan Menyimak Dan Berbicara Melalui Metode Bermain Peran Pada Anak Kabupaten Boalemo," *Jurnal Pendidikan Glasser* 3, no. 2 (2019): 160.

inshāt (auding). Dalam proses samā', orang mendengar hanya sekedar mendengar, tanpa adanya perhatian dan tujuan. Berbeda dengan al-inshāt (auding), dalam proses ini orang mendengar memang sengaja mendengarkan, sehingga disertai dengan perhatian dan adanya tujuan yang ingin dicapai dalam proses mendengarnya itu<sup>38</sup>. Istimā' mempunyai peranan penting dalam hidup kita, karena istima' adalah sarana pertama yang digunakan manusia untuk berhubungan dengan sesama dalam tahap-tahap kehidupan.<sup>39</sup>

Secara umum kemampuan berbicara merupakan kemampuan seseorang menyampaikan ide, pikiran, perasaan dengan menggunakan simbol-simbol bunyi sehingga dapat dipahami oleh orang lain. Menurut Howard, "Sesungguhnya bahasa merupakan ekspresi kemampuan manusia yang sifatnya innate atau bawaan". Perkembangan bahasa pada dasarnya dimulai sejak bayi pertama menangis, sebab tangis bayi dapat dianggap sebagai bahasa anak. Menangis bagi anak merupakan cara mengekspresikan kehendak jiwanya. Dan inilah yang disebut dengan bahasa eksperif dimana tangisan bayi adalah merupakan bahasa mengekpresikan keinginan dan perasaannya.<sup>40</sup>

Kemampuan Istimā' ini terfokus pada kalimat-kalimat sederhana (mufradat sederhana) disesuaikan dengan obyek penelitian kali ini yaitu anak usia dini. Yang

---

<sup>38</sup> Muh. Nidom Hamami, "Assesement dan Evaluasi Kemampuan Menyimak (Istimā') Dalam Pembelajaran Bahasa Arab", Jurnal Turats, Vol.5, No.10 Desember 2013, hlm. 497- 498.

<sup>39</sup> Ahmad, Izzan. Metodologi Pembelajaran Bahasa Arab. (Bandung: Humaniora, 2007), 87

<sup>40</sup> Hasan, "Keterampilan Mengajar Bahasa Arab Materi Istimā'," *Ittihad* 15, no. 28 (2017): 41–51. (Ittihad Jurnal Kopertais Wilayah XI Kalimantan Volume 15 No.28 Oktober 2017), h. 49.



mana setelah peserta didik tersebut telah menyimak, maka akan ada keinginan untuk melatih kecakapan dalam mengucapkan bunyi-bunyi yang telah disimak sebelumnya.

Sehingga mengacu pada paparan salah satu metode belajar mengajar yang paling tepat yang diterapkan bagi anak yang sesuai karakteristik anak ialah metode TPR (*Total Physical Response*). dimana pada metode guru mengajarkan bahasa kepada anak menggunakan koordinasi perintah, ucapan dan gerak.<sup>41</sup> Metode *Total Physical Response* (TPR) ini merupakan suatu metode yang sangat baik untuk meningkatkan kemampuan berbicara pada siswa. Metode ini mementingkan koordinasi antara ujaran dan gerak. Metode ini merupakan metode pengajaran bahasa menggunakan aktivitas fisik motorik. Hal ini mendasari prinsip metode TPR yaitu pembelajaran menggunakan semua panca indera. Dengan metode ini, siswa dapat belajar melalui pengamatan, peragaan dan dengan melakukan tindakan sendiri.<sup>42</sup>

## 2. Kemampuan kalam

Kemampuan berbicara merupakan kenyataan yang tidak dapat dipungkiri di mana dan ke mana pun, berbicara secara efektif merupakan suatu unsur penting terhadap keberhasilan kita dalam semua kehidupan. Albert dalam Tarigan, (1984 : 26).<sup>43</sup>

Salah satu aspek penting dalam pengajaran bahasa Arab adalah aspek kemampuan berbicara (maharah kalam). Pengajaran kemampuan berbicara dalam

---

<sup>41</sup> Cynantia Apriliyanti Listia, dkk, *Pelatihan Metode TPR Untuk Meningkatkan Kemampuan Berbicara*, h.161.

<sup>42</sup> Cynantia Apriliyanti Listia, dkk, *Pelatihan Metode TPR Untuk Meningkatkan Kemampuan Berbicara* ( Sayd , et Al. 2, 2019), h.160.

<sup>43</sup> ADIPU, “Meningkatkan Kemampuan Menyimak Dan Berbicara Melalui Metode Bermain Peran Pada Anak Kabupaten Boalemo.”

pembelajaran bahasa Arab penting bagi peserta didik memperoleh kemampuan berbicara untuk mampu menuangkan ide, gagasan dan perasaan dengan bahasa<sup>44</sup>. Berbicara dengan bahasa Asing merupakan keterampilan dasar yang menjadi tujuan dari beberapa tujuan pengajaran berbahasa. Sebagai mana bicara adalah sarana untuk berkomunikasi dengan orang lain.<sup>45</sup>

Secara umum kemampuan berbicara merupakan kemampuan seseorang menyampaikan ide, pikiran, perasaan dengan menggunakan simbol-simbol bunyi sehingga dapat dipahami oleh orang lain. Menurut Howard, “Sesungguhnya bahasa merupakan ekspresi kemampuan manusia yang sifatnya innate atau bawaan”. Perkembangan bahasa pada dasarnya dimulai sejak bayi pertama menangis, sebab tangis bayi dapat dianggap sebagai bahasa anak. Menangis bagi anak merupakan cara mengekspresikan kehendak jiwanya. Dan inilah yang disebut dengan bahasa eksperif dimana tangisan bayi adalah merupakan bahasa mengekpresikan keinginan dan perasaannya.<sup>46</sup>

Kemampuan berbicara merupakan kecakapan seseorang dalam mengucapkan bunyi-bunyi artikulasi atau kata-kata untuk mengekspresikan, menyatakan atau menyampaikan pikiran, gagasan dan perasaan, yang diperoleh melalui jalan praktik dan banyak latihan. Lebih lanjut ia menyebutkan indikator kemampuan berbicara antara lain:

---

<sup>44</sup> Nirmala Fildza Farkhana, *Pembelajaran Mahara Al Kalam Siswa Kelas Unggulan di Mts N 2 Banjarnegara Thun Pelajaran 2016/2017* (Skripsi: Jurusan Pendidikan Bahasa Arab Fakultas Tarbiyah dan Ilmu Pendidikan Institut Agama Islam Negeri Purwokerto), h. 20.

<sup>45</sup> Ahmad, Izzan. *Metodologi Pembelajaran Bahasa Arab*. (Bandung: Humaniora, 2007), 87

<sup>46</sup> Hasan, “Keterampilan Mengajar Bahasa Arab Materi Istima.” (Ittihad Jurnal Kopertais Wilayah XI Kalimantan Volume 15 No.28 Oktober 2017), h. 49.

- 1) ketepatan bunyi-bunyi vokal dan konsonan,
- 2) intonasi suara,
- 3) ketetapan dan ketepatan ucapan,
- 4) urutan yang tepat,
- 5) kelancaran.<sup>47</sup>

Menurut Henri Guntur, berbicara merupakan kombinasi faktor-faktor fisik, psikologis, neurologis, semantik dan linguistik secara luas. Sehingga dapat dianggap sebagai alat manusia yang paling penting bagi kontrol sosial.<sup>48</sup>

Salah satu metode yang dapat digunakan yaitu metode *Total Physical Response* (TPR) merupakan suatu metode yang sangat baik untuk meningkatkan kemampuan berbicara pada siswa. Metode ini mementingkan koordinasi antara ujaran dan gerak. Metode ini merupakan metode pengajaran bahasa menggunakan aktivitas fisik motorik. Hal ini mendasari prinsip metode TPR yaitu pembelajaran menggunakan semua panca indera. Dengan metode ini, siswa dapat belajar melalui pengamatan, peragaan dan dengan melakukan tindakan sendiri.<sup>49</sup>

Kemampuan berbicara dianggap sebagai keterampilan yang sangat penting dalam pembelajaran bahasa Asing, karena berbicara merupakan suatu yang aplikatif dalam bahasa dan merupakan tujuan awal seseorang yang belajar suatu bahasa. Akan tetapi yang perlu diperhatikan dalam pembelajaran berbicara ini agar memperoleh

---

<sup>47</sup> Ardiwati, *Upaya Meningkatkan Kemampuan Berbicara Tema Kegiatanku Melalui Metode Role Playing* (Jurnal Pajar : Pendidikan dan Pengajaran, 4, no. 6, 2020).

<sup>48</sup> Henr Guntur, *Berbicara Sebagai Suatu Keterampilan Berbahasa* (Cet. 1, Bandung: Angkasa, 1994), h.15.

<sup>49</sup> Cynantia Apriliyanti Listia, dkk, *Pelatihan Metode TPR Untuk Meningkatkan Kemampuan Berbicara* ( Sayd , et Al. 2, 2019), h.160.

hasil yang maksimal yaitu kemampuan dari seorang pendidik dan metode yang digunakannya, karena dua faktor tersebut memiliki dominasi keberhasilan pembelajaran berbicara.<sup>50</sup>

Kemampuan berbicara merupakan kemampuan yang didapat secara alamiah, tetapi berbicara secara formal memerlukan proses latihan dan pengarahan yang insentif. Pada usia taman kanak-kanak harusnya anak sudah dapat berbicara dengan baik dan lancar, anak sudah dapat mengulang atau menirukan kembali beberapa kata bahkan dapat mengucapkan beberapa kalimat. Namun pada kenyataannya sebagian besar anak usia TK belum memiliki kemampuan berbicara yang baik. Anak masih kesulitan dalam menyampaikan pendapat dan pikiran mereka dengan bahasa lisan. Kemampuan berbicara yang baik akan membantu anak dalam kehidupan sehari-hari, selain membantu dalam berkomunikasi dengan orang lain juga melatih keberanian anak.

Mengacu paparan salah satu metode belajar mengajar yang paling tepat yang diterapkan bagi anak yang sesuai dengan karakteristik anak ialah metode *Total Physical Response* (TPR). Dimana pada metode guru mengajarkan bahasa kepada anak menggunakan koordinasi perintah, ucapan dan gerak.<sup>51</sup>

Tujuan dari kemampuan Kalam adalah sebagai berikut:

---

<sup>50</sup> Nordi Sanra, *Efektivitas Penggunaan Media Gambar Terhadap Peningkatan Mahara Al-Kalam Peserta Didik Kelas X Madrasah Aliyah Negeri (MAN) Mamuju*, (Tesis, 2018), h.31.

<sup>51</sup> Cynantia Apriliyanti Listia, dkk, *Pelatihan Metode TPR Untuk Meningkatkan Kemampuan Berbicara*, h.161.

- a) pada tingkat pemula, peserta didik diharapkan untuk membiasakan dirinya menghafal percakapan dan kosakata (*mufradat*) dan menjawab pertanyaan-pertanyaan secara lisan.
- b) Pada tingkat menengah, dalam tingkatan ini peserta didik diharapkan mampu untuk bisa membaca cerita atau berita. Mengungkapkan kembali sesuatu yang telah didengarkan, baik dari televisi, film, radio, kaset atau role playing.
- c) Pada tingkatan menengah atas, peserta didik diharapkan mampu menyampaikan pidato, bermain peran dalam drama dan lain-lain.<sup>52</sup>

Dalam pengajaran kosakata (*mufradat*) Mustofa, membagi strategi pembelajaran mufradat menjadi tiga tingkatan, yaitu: (1) strategi pembelajaran mufradat tingkat dasar (*mubtadi*'), (2) strategi pembelajaran mufradat tingkat menengah (*mutawassith*), dan (3) strategi pembelajaran mufradat tingkat lanjut (*mutaqaddim*).

1) Strategi Pembelajaran Mufradat Tingkat Dasar (*Mubtadi*') Strategi pembelajaran mufradat pada tingkat ini dapat menggunakan beberapa strategi, diantaranya:

- a) menggunakan nyanyian/lagu,
- b) menunjukkan benda yang dimaksud seperti mendatangkan sampelnya atau benda aslinya,
- c) meminta peserta didik membaca berulang kali,
- d) mendengarkan dan menirukan bacaan.

---

<sup>52</sup> Saepudin, *Pembelajaran Keterampilan Berbahasa Arab Teori dan Aplikasi* (Cet. 1; Yogyakarta: Trust Media Publishing, 2012), h. 54.

2) Strategi Pembelajaran Mufradat Tingkat Menengah (*Mutawassith*) Strategi pembelajaran mufradat pada tingkat menengah dapat menggunakan beberapa strategi, antara lain:

- a) menggunakan peragaan tubuh,
- b) menulis kata- kata,
- c) dengan bermain peran,
- d) memberikan padanan kata (*sinonim*), memberi lawan kata (*antonim*),
- e) memberikan asosiasi makna,
- f) guru menyebutkan akar kata dan derivasinya (kata yang mengalami perubahan).

3) Strategi Pembelajaran Mufradat Tingkat Lanjut (*Mutaqaddim*) Strategi pembelajaran mufradat pada tingkat lanjut menggunakan beberapa strategi, antara lain:

- a) menjelaskan makna kata dengan menjelaskan maksudnya,
- b) mencari makna kata dalam kamus,
- c) mengacak mufradat agar menjadi susunan kata yang benar,
- d) meletakkan kata pada kalimat,
- e) memilih contoh mufradat yang baik untuk peserta didik,
- f) menyusun kalimat yang benar dari beberapa mufradat yang telah disediakan,
- g) memberikan harakat pada kata,
- h) menerjemahkan kosakata kedalam bahasa ibu.<sup>53</sup>

Dalam penelitian ini peneliti terfokus pada pencapaian pembelajaran pada pengenalan mufradat tingkat muftadiin, yang mana sehubungan dengan objek yang

---

<sup>53</sup> Hasna Qonita Khansa, "Strategi Pembelajaran Bahasa Arab" (2012): 58.

diteliti yaitu peserta didik tingkat anak usia dini. apabila dilihat secara umum tujuan latihan berbicara untuk tingkat pemula dan menengah ialah agar siswa dapat berkomunikasi lisan secara sederhana dalam berbahasa Arab. Sedangkan tujuan akhir latihan pengucapan adalah pengucapan ekspresi (*ta'bir*) yaitu mengemukakan ide/pikiran/ pesan kepada orang lain. Adapun tahap-tahap kegiatan latihan muhadatsah adalah sebagai berikut.

Untuk mencapai tahap kependaian berkomunikasi diperlukan latihan yang memadai serta lingkungan yang mendukung. Subyakto – Nababan dalam Acep Hermawan membagi aktivitas ini ke dalam dua kategori, yaitu pra komunikatif dan komunikatif.

(a)Latihan pra komunikatif

Latihan pra komunikatif tidak berarti bahwa latihan yang dilakukan belum komunikatif, tetapi Latihan Pra Komunikatif dimaksudkan membekali peserta didik kemampuan-kemampuan dasar dalam berbicara yang sangat diperlukan ketika terjun di lapangan. Bentuk latihan ini seperti penerapan pola dialog, kosakata, kaidah, mimik muka dan sebagainya. Pada tahap ini keterlibatan pendidik cukup banyak karena setiap aktivitas yang dilakukan perlu dicontohkan langsung oleh pendidik.

(b)Latihan komunikatif

Pada tahap ini peserta didik mulai dilatih untuk melakukan aktifitas pengembangan berbicara dimana peran peserta didik lebih besar daripada peran pada pra komunikatif dan pendidik lebih banyak berperan sebagai fasilitator, organisator, motivator dan lain sebagainya. Kegiatan komunikatif tersebut dilakukan karena

kemampuan bahasa peserta didik mulai meningkat yang ditandai dengan semakin bertambahnya perbendaharaan kata dan pola-pola kalimat.<sup>54</sup>

#### ***D. Metode TPR (Total Physical Respons) Dalam Kemampuan Istima ‘dan Kalam Pada Anak Usia Dini***

Asher menyimpulkan bahwa peran faktor emosi sangat efektif dalam pembelajaran bahasa anak, artinya belajar bahasa dengan melibatkan permainan dengan bergerak yang dikombinasikan dengan bernyanyi atau bercerita akan dapat mengurangi tekanan belajar bahasa seseorang. Dia percaya bahwa dengan keceriaan dalam diri anak (*positive mood*) akan memberikan dampak yang baik bagi belajar bahasa anak.<sup>55</sup>

Menggunakan TPR (*Total Physical Respons*) dalam pembelajaran bahasa Arab pada anak usia dini memiliki beberapa kelebihan adalah sebagai berikut:

- 1) Metode ini dapat mengajak anak-anak bergerak dalam proses belajar, yang dapat menciptakan lingkungan pembelajaran yang lebih santai dan nyaman bagi anak-anak.
- 2) Metode ini membantu ingatan dengan mengaitkan gerakan dengan kata.
- 3) Metode ini fokus pada kemampuan mendengarkan dan kemudian dapat diikuti dengan membuat perintah.

---

<sup>54</sup> Saepudin, *Pembelajaran Keterampilan Berbahasa Arab Teori dan Aplikasi*, h. 64.

<sup>55</sup> M. Yamin, “Metode Pembelajaran Bahasa Inggris Ditingkat Dasar”, *Pesona Dasar*, vol. 1 No.5 (April 2017), h.89-90. <http://scholar.google.co.id/scholar/yamin+2017+metode+pembelajaran&oq=yamin+2017>(diakses 20 November 2021).



Kolerasi antara metode TPR dengan kemampuan Istimia, dikutip dari Richards & Rodgers Ada tiga proses sentral untuk TPR:

- a) Anak-anak mengembangkan kompetensi mendengarkan sebelum mereka mengembangkan kemampuan berbicara. Pada tahap awal pemerolehan bahasa pertama, mereka dapat memahami ucapan-ucapan kompleks yang tidak dapat mereka hasilkan atau tiru secara spontan.
- b) Kemampuan anak dalam pemahaman menyimak diperoleh karena mereka dituntut untuk merespon secara fisik bahasa lisan berupa perintah orang tua.
- c) Begitu fondasi dalam pemahaman mendengarkan telah ditetapkan, ucapan berkembang secara alami dan mudah darinya.<sup>56</sup>

Kemampuan mengungkapkan bahasa atau berbicara merupakan salah satu bagian terpenting dari empat kemampuan berbahasa. berbicara adalah sebuah kemampuan yang memerlukan latihan secara terus menerus. Tanpa dilatih, seorang yang pendiam akan terus-menerus berdiam diri dan tidak akan mampu mengungkapkan kalimat per kalimat yang telah diajarkannya. Penelitian ini bertujuan agar siswa pada tahap awal ini sudah bisa mengenal ataupun bisa menggunakan bahasa Arab untuk hal-hal yang sederhana yang sering mereka jumpai seperti, anggota tubuh, benda-benda yang sering mereka jumpai, dan juga kata-kata kerja yang mereka sering lakukan. Sehingga wawasan akan bahasa asing terutama bahasa Arab, sydah familiar bagi mereka.

---

<sup>56</sup> Singh, "Effectiveness of Total Physical Response."(Academic Voices A Multidisciplinary Journal Volume 1, NO. 1, 2011), h. 20.

Menurut Jafrizal, berbicara merupakan suatu kemampuan berbahasa yang berkembang pada kehidupan anak, yang hanya didahului oleh kemampuan menyimak, dan pada juga tersebutlah kemampuan berbicara atau beujar dipelajari. Berbicara dapat pula dimaknai sebagai kemampuan mengucapkan bunyi-bunyi bahasa untuk mengekspresikan ataupun menyampaikan pikiran gagasan dan perasaan secara lisan. Kemampuan berbicara adalah kemampuan mengungkapkan pendapat atau pikiran dan perasaan kepada seseorang atau kelompok secara lisan, baik secara berhadapan ataupun dengan jarak jauh. Para ahli mengungkapkan bahwa berbicara merupakan alat komunikasi yang alami antara anggota masyarakat untuk mengungkapkan pikiran dan sebagai sebuah bentuk tingkah laku sosial<sup>57</sup>

Dalam pelaksanaan metode TPR (*Total Physical Response*) ini anak mendengarkan dan melakukan hal-hal yang disampaikan guru. Guru berperan memberikan contoh kepada anak didik dalam bentuk ucapan maupun gerakan kemudian anak-anak didorong untuk berbicara dan bergerak memperagakan ketika mereka sudah siap untuk berbicara.

Berdasarkan apa yang diharapkan dalam penelitian ini ialah ingin meningkatkan keterampilan berbicara siswa sehingga metode TPR merupakan metode yang baik digunakan untuk meningkatkan keterampilan berbicara siswa. Berdasarkan pengertian TPR merupakan metode pengajaran bahasa yang akan

---

<sup>57</sup>Jafrizal, “Upaya Meningkatkan Kemampuan Berbicara Bahasa Inggris Melalui Teknik KWL dan Permainan Bahasa”, (2003). <http://pakguruonline.pendidikan.net> (diakses 20 November 2021).

membangun koordinasi antara kemampuan berbicara dan tindakan yang dilakukan siswa. TPR mencoba untuk mengajarkan bahasa melalui aktivitas motorikfisik<sup>58</sup>.

### ***E. Kerangka Pikir***

Menurut Uma Sekaran dalam bukunya *Business Research* mengemukakan bahwa, kerangka berfikir merupakan model konseptual tentang bagaimana teori berhubungan dengan berbagai faktor yang telah diidentifikasi sebagai masalah yang penting.<sup>59</sup> Permasalahan yang penting dalam penelitian ini merupakan Penerapan Metode TPR (*Total Physical Respons*) pada Pengajaran Bahasa Arab Pada Anak Usia Dini dalam Kemampuan Istima dan Kalam di Rumah Tahfiz Gemilang Indonesia Hafiz/ah Pao-pao Gowa. Kerangka berfikir dibuat Peneliti dengan tujuan agar penelitian terfokus hanya pada permasalahan yang akan diteliti. Dalam penelitian ini implementasi metode *Total Physical Response* (TPR) merupakan sebuah metode bahasa asing yang diterapkan melalui perintah dari Pendidik dan dilaksanakan dengan respon fisik oleh Peserta Didik. Pada dasarnya tujuan metode *Total Physical Response* (TPR) adalah untuk mengembangkan potensi Peserta Didik dalam berbahasa Asing atau berkomunikasi secara baik dan benar menggunakan bahasa Asing khususnya bahasa Arab. Implementasi metode *Total Physical Response* (TPR) pada penelitian ini akan diterapkan dalam pembelajaran bahasa Arab. Karena dalam pembelajaran bahasa Arab terdapat materi yang dikatakan tepat apabila diterapkannya

---

<sup>58</sup> Larsen-Freeman, *D. Techniques and Principles in Language Teaching* (Oxford: Oxford University Press, 1986), h. 112.

<sup>59</sup> Sugiyono, *Metode Penelitian Pendidikan Pendekatan Kuantitatif, Kualitatif, dan R&D*, (Bandung: Alfabeta, 2015), h. 91. 35

metode *Total Physical Response* (TPR) pada materi mufrodat atau kosakata. Materi mufrodat atau kosakata merupakan permulaan dalam melakukan komunikasi dalam berbahasa Arab. Untuk itu, penguasaan mufrodat atau kosakata sangatlah penting dalam kemampuan berbahasa Arab atau berkomunikasi dengan bahasa Arab.

Penerapan metode *Total Physical Response* (TPR) tidak luput dari berbagai faktor yang akan menghambat pelaksanaan metode tersebut. Faktor yang dapat mempengaruhi penerapan metode *Total Physical Response* (TPR) yaitu faktor psikologi pada Anak atau Peserta Didik yang mempunyai rasa malu atau merasa stres dan tertekan. Dalam mengatasi faktor yang ada, perlu adanya tindakan dari Pendidik untuk menciptakan suasana atau kondisi belajar mengajar yang baik dan menyenangkan. Karena dengan terciptanya suasana belajar mengajar yang menyenangkan dapat menghilangkan rasa malu, stres dan tertekan bagi Peserta Didik.

Berdasarkan penelitian terdahulu dan para ahli peneliti yang telah menerapkan metode *Total Physical Response* (TPR) menunjukkan bahwa hasil yang didapat telah meningkatkan semangat belajar Peserta Didik dan meningkatkan kemampuan Peserta Didik dalam berbahasa Asing khususnya bahasa Arab. Maka dalam penelitian kali ini, Peneliti dalam penerapan metode *Total Physical Response* (TPR) pada anak usia dini dilakukan oleh Pendidik. Sedangkan Peneliti akan melihat bagaimana Penerapan Metode TPR (*Total Physical Respons*) pada Pengajaran Bahasa Arab Pada Anak Usia Dini dalam Kemampuan Istimah di Rumah Tahfiz Gemilang Indonesia Hafiz/ah Pao-pao Gowa.

**Gambar 2.1**  
**Kerangka Fikir**

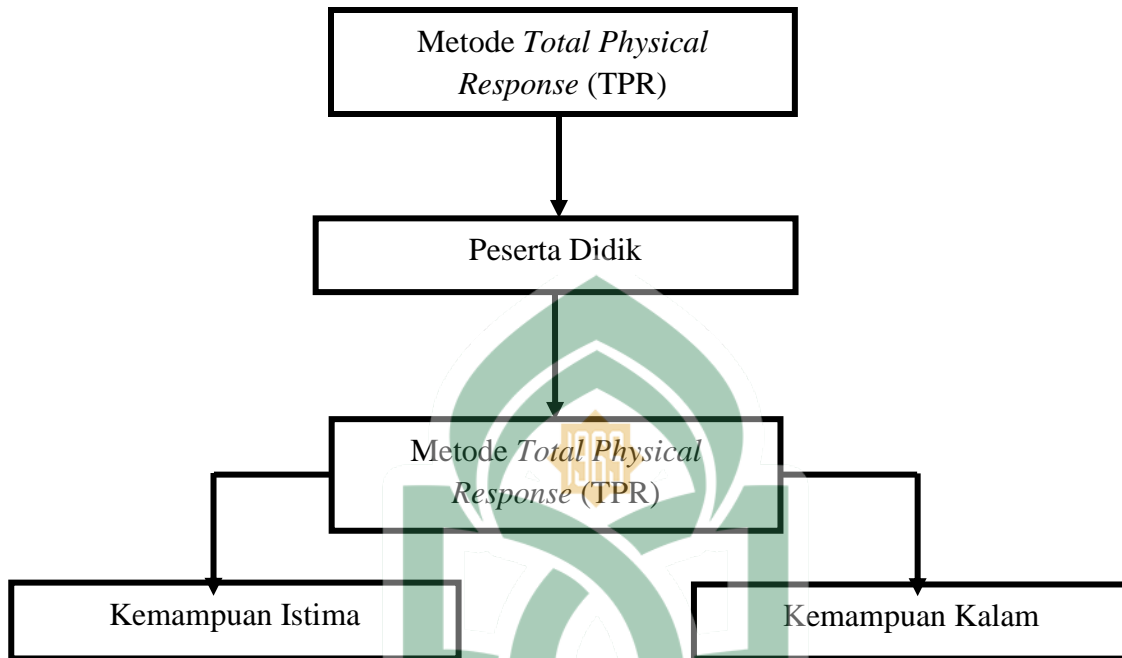

Penjelasan Gambar :

- a. Variabel Bebas : X = Metode *Total Physical Response* (TPR)
- b. Variabel Terikat : Y1 = Kemampuan Istima  
Y2 = Kemampuan Kalam

## BAB III

### METODOLOGI PENELITIAN

#### *A. Jenis dan lokasi penelitian*

##### **1. Jenis Penelitian**

Jenis penelitian yang digunakan pada penelitian ini yaitu penelitian *quasi eksperimen design*, dengan menggunakan pendekatan penelitian kuantitatif Sugiono mendefinisikan bahwa penelitian eksperimen yaitu penelitian yang digunakan untuk mencari pengaruh perlakuan tertentu terhadap yang lain dalam kondisi yang terkendali.<sup>1</sup>

Penelitian ini mengacu pada pendekatan penelitian kuantitatif. Menurut Nana S. Sukmadinata, penelitian kuantitatif didasari pada filsafat positivisme yang menekankan fenomena objektif yang dikaji secara kuantitatif atau dilakukan dengan menggunakan angka, pengolahan statistik, struktur, dan percobaan terkontrol<sup>2</sup>.

Stouffer dan Cambell merumuskan eksperimen kuasi (*quasi eksperimen*) sebagai eksperimen yang memiliki perlakuan, pengukuran dampak, unit eksperimen, namun tidak menggunakan penugasan acak untuk menciptakan perbandingan dalam rangka menyimpulkan perubahan yang disebabkan perlakuan. Proses perbandingan tergantung pada kelompok pembanding tak setara yang berbeda dalam banyak hal dan bukan karena adanya perlakuan.<sup>3</sup>

---

<sup>1</sup> Sugiyono, *Statistika Untuk Penelitian (12<sup>th</sup> ed)*. Bandung: Alfabeta, 2007), h.107.

<sup>2</sup>Nana S. Sukmadinata, *Metode Penelitian Pendidikan* (Bandung: Remaja Rosdakarya, 2010), h.53.

<sup>3</sup> Dicky Hastjarjo, *Ringkasa Buku Cook & Campbell Quasi Ekperimentation: Design & Analysis Issues For Field Settings* (2008), h. 4.

Jenis penelitian ini adalah penelitian eksperimen dengan desain penelitian eksperimen semu (*quasi eksperimen*) dengan bentuk *non equivalent control group design*. *Quasi eksperimental* ini mempunyai ciri utama yaitu sample yang digunakan untuk kelompok eksperimen maupun sebagai kelompok kontrol diambil secara *proposive sampling* dari populasi tertentu.<sup>4</sup>

Dalam Penelitian ini peneliti menggunakan pendekatan penelitian kuantitatif dengan desain *quasi eksperimen* karena bertujuan untuk mencari pengaruh Penerapan Metode TPR (*Total Phycical Respons*) pada Pengajaran Bahasa Arab Pada Anak Usia Dini dalam Kemampuan Istima' dan Kalam di Rumah Qur'an Hafiz/ah Pao-pao Gowa. Penelitian kuantitatif ini menggunakan langkah-langkah yang sistematis dan terarah yang di dalamnya terdapat uji validitas dan reliabilitas sehingga data yang ditemukan benar-benar valid dan reliabel.

Dalam penelitian ini peneliti menggunakan penelitian kuasi eksperimen dengan tujuan, untuk mengetahui seberapa besar pengaruh metode TPR (*Total Phycical Respons*) jika diterapkan pada pembelajaran bahasa Arab untuk anak usia dini dengan menjadikan kelas kontrol sebagai perbandingannya. Gambaran sederhana terdapat dua grup yang dipilih secara tidak acak yaitu kelompok eksperimen dan kelompok kontrol. Kedua kelompok tersebut diberi *pre-test* yang sama kemudian diberi perlakuan yang berbeda setelah itu diberikan tes kembali (*post-test*), hasil tes tersebutlah yang akan dianalisis untuk menjawab rumusan masalah penelitian. Berpengaruhkah metode TPR (*Total Phycical Respons*) terhadap kemampuan istima pada anak usia dini di Rumah Qur'an Hafiz/ah Pao-pao Gowa.

---

<sup>4</sup> Suharsimi Arikunto, *Manajemen Penelitian* (Jakarta: Rineka Cipta, 2009), h. 207.

## 2. Lokasi Penelitian

RTGH berada dalam naungan yayasan Rumah Tahfiz Gemilang Indonesia (RTGI) yang berpusat di Sleman Yogyakarta. Pertama kali RTGH dulunya bernama Rumah Qur'an Hafiz/ah (RQH) Paopao, namun setelah pembelajaran di RQH Paopao berjalan selama 5 bulan RQH Paopao memutuskan untuk bergabung sepenuhnya dengan yayasan RTGI dan akhirnya mengubah namanya dari Rumah Qur'an Hafiz/ah (RQH) Paopao menjadi Rumah Tahfiz Gemilang Hafiz/ah (RTGH) Paopao.

Pada awal tahun 2019 kurang lebih sekitar 16 cabang RQH di Sulawesi yang didirikan oleh para pengelola masing-masing cabang yang waktu itu RQH Daya sebagai pusat dari RQH bagian Indonesia Tengah, sebelum akhirnya bergabung dalam yayasan RTGI yang berpusat di Sleman Yogyakarta. Dan sekaligus semua cabang mengubah nama RQH menjadi RTGH. RTGH Paopao sendiri mulai star belajar bulan Februari 2019 dengan jumlah santri 4 orang hingga akhirnya sekarang jumlah santri aktif berjumlah 54 santri.

Pemilihan lokasi penelitian ini berdasarkan pertimbangan bahwa di samping representatif untuk kepentingan penelitian, penulis juga ingin mendedikasikan hasil penelitian ini untuk pengembangan dan kemajuan almamater dari segi kemampuan istima kalam peserta didik khususnya anak usia dini pada pelajaran bahasa Arab.

## 3. Desain Penelitian

Penelitian ini menggunakan pendekatan quasi-experiment atau eksperimen semu. Desain penelitian berbentuk Non-Equivalent Control Group Design. Yaitu terdapatnya kelompok eksperimen dan kontrol, masing-masing kelompok diberikan pre-test dan post-test.



Pre-test ini dilaksanakan dengan tujuan untuk mengetahui sejauh manakah materi yang akan diajarkan telah dikuasai oleh peserta didik. Sedangkan post-test dilaksanakan dengan tujuan untuk mengetahui apakah semua materi yang telah diajarkan dapat dikuasai oleh peserta didik.<sup>5</sup>

Desain penelitian dapat dilihat pada Tabel 3.1

**Tabel 3. 1** Desain Penelitian

Kelompok	<i>Pre-test</i>	Perlakuan	<i>Post-test</i>
Eksperimen	O <sub>1</sub>	X	O <sub>2</sub>
Kontrol	O <sub>3</sub>		O <sub>4</sub>

Keterangan:

O1 = skor pre-test pada kelas eksperimen

O2 = skor post-test pada kelas eksperimen

O3 = skor pre-test pada kelas kontrol

O4 = skor post-test pada kelas kontrol

X = Perlakuan pada kelas eksperimen dengan metode TPR

## B. Prosedur Penelitian

Berikut merupakan diagram alir penelitian

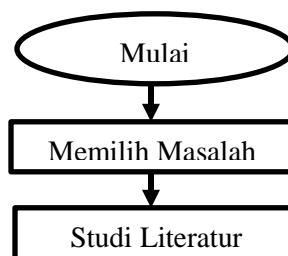

<sup>5</sup> Sudijono Anas, *Pengantar Evaluasi Pendidikan* (Jakarta: Paja Gvarindo, 2005), h. 56

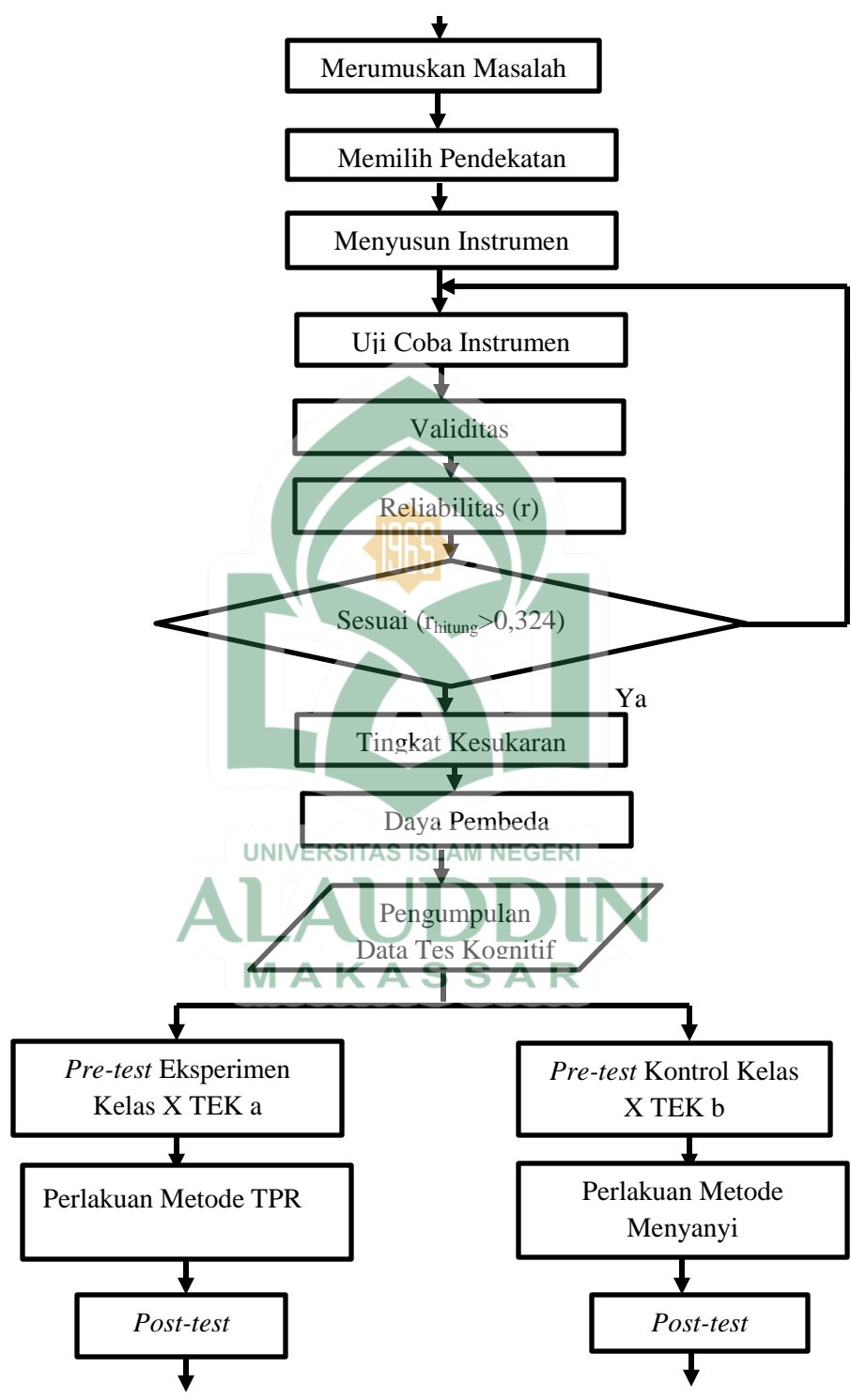

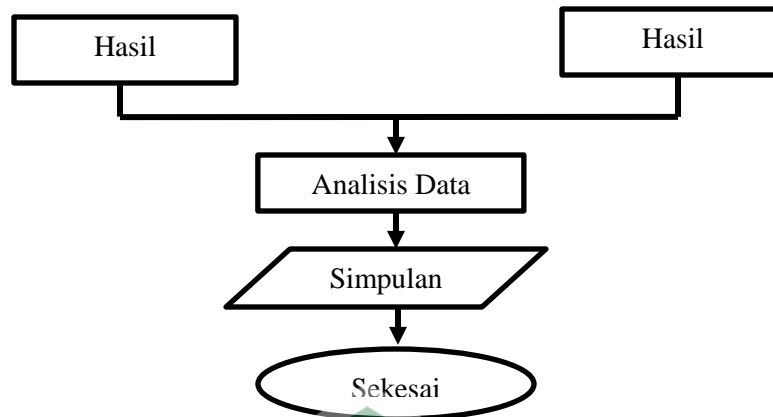

**Gambar 3. 1** Diagram Alir Penelitian

Berdasarkan diagram alir diatas, dapat dijelaskan bahwa pra-penelitian disini meliputi memilih masalah, studi literatur, perumusan masalah, memilih pendekatan. Studi literatur merupakan serangkaian kegiatan yang berkenaan dengan metode pengumpulan data pustaka, membaca dan mencatat, serta mengelolah bahan penelitian.

Untuk pelaksanaan penelitian meliputi uji coba instrumen diantaranya, uji validitas soal, reliabilitas soal, tingkat kesukaran, dan daya pembeda. Setelah instrumen dikatakan valid oleh ahli, maka instrumen tes tersebut di uji cobakan pada kelas diluar sampel. Setelah hasil jawaban dari siswa didapatkan, langkah selanjutnya menganalisis hasil uji coba yang bertujuan untuk mengetahui validitas soal, reliabilitas soal, daya beda soal, dan taraf kesukaran soal dengan menggunakan excell. Jika hasil validitas, reliabilitas, tingkat kesukaran, dan daya beda telah sesuai dengan yang diinginkan maka, kelas eksperimen dan kelas kontrol diberikan pre-test dengan menggunakan soal dari hasil validitas.

Setelah pemberian pre-test, kelas eksperimen dan kelas kontrol diberikan perlakuan yang berbeda. Kelas eksperimen diberikan perlakuan dengan menggunakan metode TPR sedangkan kelas kontrol diberikan perlakuan dengan menggunakan metode menyanyi.

Setelah kelas eksperimen dan kelas kontrol diberikan perlakuan dengan metode berbeda, langkah selanjutnya yaitu memberikan tes akhir atau post-test pada masing-masing kelas.

Hasil pre-test dan post-test pada masing-masing kelas akan dianalisis menggunakan statistik. Langkah terakhir yaitu penarikan kesimpulan, apakah metode TPR dengan pendekatan saintifik mempengaruhi kemampuan *Istima'* dan *Kalam* anak usia dini di RTGH Paopao.

### **1 Prosedur penggunaan metode menyanyi terhadap Peserta Didik Di Rumah Tahfiz Gemilang Hafiz/ah (RTGH) Paopao Gowa.**

Sebelum pelaksanaan pembelajaran bahasa arab baik di kelas eksperimen maupun di kelas kontrol, pertama-tama peneliti terlebih dahulu melakukan *pretes* di kelas kontrol pada hari Rabu, 20 April 2022 dan *pretes* di kelas eksperimen pada hari Selasa, 26 April 2022. Pemberian soal *pretes* ini untuk mengetahui sejauh mana pengetahuan peserta didik tentang bahasa Arab selama ini, tanpa menggunakan metode *total physical respons* (TPR).

Hasil yang diperoleh dari pemberian *pretes*, pengetahuan bahasa Arab terutama mengenai keterampilan berbicara bahasa Arab peserta didik di kelas kontrol dan kelas eksperimen masih kurang, peserta didik masih kurang dalam pelafalan dan juga kejelasan suaranya masih perlu diperbaiki. Serta kelancaran juga masih sangat kurang saat ditanyakan apa bahasa Arab dari benda tersebut.

Dalam pembelajaran bahasa Arab menggunakan metode menyanyi pendidik hanya fokus pada suara menyanyi peserta didik, pendidik tidak terlalu memperhatikan apakah kata yang keluar dari mulut peserta didik sudah sesuai dengan *mufradat* yang ada atau belum. Pendidik juga menganggap biasa dan tidak perlu mempermasalahkan jika ada siswa yang tidak aktif mengikuti lagu bahasa Arab yang sedang dipelajari.

Dalam pembelajaran juga tidak ada keseimbangan antara keempat keterampilan berbahasa. Keterampilan *Istima* ' dan keterampilan *kalam* tidak dilatih sama sekali, seperti apa kata yang didengarkan dan diucapkan teman atau dari pendidik atau bahkan mendengar penutur asli. Hal ini, membuat peserta didik merasa asing dengan bahasa Arab, baik dari segi kata, kalimat, dan struktur kalimat bahasa Arab yang paling sering disebutkan seperti nama-nama benda dalam bahasa Arab atau nama-nama anggota tubuh dalam bahasa Arab. Oleh karena itu metode pembelajaran yang beragam sangat penting dalam hal ini.

Pembelajaran pada kelas kontrol tidak memberikan pemahaman pada peserta didik bahwa kita sedang belajar bahasa Arab. Karena dengan metode menyanyi peserta didik anak usia dini menganggap ini hanya sebagai *ice breaking*. Selain itu keaktifan peserta didik kurang maksimal.

Selain beberapa hal tersebut metode menyanyi yang digunakan pada kelas kontrol, pembelajaran tidak bisa bertahan lama, dikarenakan lagu yang jika selalu diulang-ulang akan memberikan kesan bosan pada anak-anak. Memang bernyanyi sangat disukai oleh anak-anak namun semangatnya hanya bertahan 10-15 menit di awal saja, selebihnya anak-anak mulai merasa bosan karena kurangnya aktifitas fisik lainnya.

Mengajarkan bahasa Arab pada anak usia dini dengan menggunakan metode yang beragam, tentu peserta didik juga akan merasa senang dan termotivasi untuk belajar bahasa Arab. Pendidik tidak hanya menggunakan satu metode saja tapi dengan menggabungkannya dengan metode lain juga akan lebih menarik, menyenangkan dan menghilangkan kebosanan pada anak. Dan tentu kelas akan menjadi lebih aktif, peserta didik juga dapat mengatasi rasa jenuh mereka selama berlangsungnya pelajaran.

## **2 Prosedur penggunaan metode TPR terhadap Peserta Didik Di Rumah Tahfiz Gemilang Hafiz/ah (RTGH) Paopao Gowa.**

Pembelajaran bahasa Arab di kelas eksperimen dengan menggunakan metode Total Physical Respon (TPR) berlangsung dari tanggal 28 April 2022 sampai 21 Juni 2022. Penerapan metode TPR dalam pembelajaran bahasa arab pada anak usia dini dilaksanakan 30-45 menit di waktu sebelum jam pulang. Dalam penelitian ini hanya diberikan pada kelas yang menjadi sample penelitian. Dalam penelitian ini materi pelajaran yang akan diberikan kepada peserta didik disesuaikan dengan kurikulum dan Rencana Pelaksanaan Pembelajaran (RPP). Pembelajaran bahasa arab dimulai dengan pemberian materi tentang *a'dhaul jismi*.

Sebelumnya metode yang digunakan dalam pembelajaran bahasa arab menggunakan metode menyanyi. Lalu kemudian dalam penelitian ini peneliti akan mencoba melakukan penelitian eksperimen dengan menggunakan salah satu metode pengajaran bahasa asing untuk anak-anak yaitu metode Total Physical Respon (TPR). Pemilihan metode ini karena metode TPR sebagai salah satu teknik pengyajian dalam pengajaran khususnya dalam pembelajaran bahasa asing. Penggunaan metode TPR merupakan salah satu pilihan metode pembelajaran bahasa asing untuk anak-anak. Hal tersebut dikarenakan metode ini merupakan metode yang

sangat mudah dan ringan dalam segi penggunaan bahasa dan juga mengandung unsur gerakan permainan sehingga pembelajaran menjadi menyenangkan.

Kemudian penggunaan pada metode TPR merupakan pengucapan langsung pada anak atau peserta didik dan mengandung suatu perintah dan selanjutnya anak atau peserta didik akan merespon kepada fisiknya sebelum mereka memulai untuk menghasilkan respon verbal atau ucapan. Oleh karena itu yang menjadi tujuan pokok penelitian dalam pengajaran bahasa arab adalah aspek kemampuan mendengar dan berbicara, dengan maksud memberi bekal kemampuan bagi peserta didik agar mampu mendengarkan dan mengucapkan kosakata-kosakata bahasa arab dengan baik.

Adapun langkah-langkah pembelajaran bahasa arab dengan menggunakan metode Total Physical Respons (TPR) yang dilakukan pada penelitian ini yaitu:

Pertama: Guru menyiapkan materi pembelajaran kosakata (mufradat) sederhana seperti anggota tubuh, bilangan, warna, nama-nama benda yang ada di dalam kelas dan keluarga.

Kadua: Guru mengumpulkan peralatan, alat peraga atau gambar yang diperlukan untuk mengatur konteks atau ilustrasi perintah.

Ketiga: Guru menyebutkan kata demi kata atau materi yang telah disiapkan, sambil mendefinisikan setiap kata yang disebutkannya dengan gerakan fisik dan mengulanginya 2-3 kali, sedangkan siswa menyimak. Pada tahap ini sekaligus peneliti melakukan penilaian secara langsung tentang bagaimana keadaan siswa menyimak materi yang disampaikan guru.

Keempat: Guru meminta salah satu siswa sebagai sample untuk maju ke depan dengan tujuan untuk mendefinisikan kosakata yang disebutkan guru dengan gerakan fisik, sedangkan siswa yang lain menyimak. Pada tahap ini maksud dari adanya salah

satu siswa yang maju ke depan kelas sebagai sample untuk mendefinisikan makna dari kosakata yang disebutkan guru dengan gerakan fisik, ialah dengan tujuan untuk memberikan pemahaman kepada para siswa bahwa jika guru menyebutkan kosakata maka para siswa harus mendefinisikannya dengan gerakan fisik.

Kelima: Guru menyebutkan kosakata dan semua siswa mendefinisikan/mendemonstrasikan dengan gerakan fisik. Pada tahap ini peneliti sekaligus memperhatikan sejauh mana pemahaman siswa akan materi yang telah disampaikan.

Keenam: setiap siswa maju ke depan kelas dengan bergantian untuk menyebutkan kosakata sedangkan siswa yang lain mendefinisikan/mendemonstrasikan dengan gerakan fisik. Pada tahap ini siswa dilatih akan kemampuan kalamnya.

Ketujuh: lakukan berulang kali sampai setiap siswa mendapatkan giliran untuk maju ke depan. Dengan tujuan agar siswa aktif dalam pembelajaran ini.

Berdasarkan langkah-langkah pembelajaran bahasa Arab yang dilakukan pada penelitian sebagaimana yang telah dijelaskan, dapat diketahui beberapa prinsip dari metode Total Physical Respons (TPR) yang diterapkan, yaitu:

1. Menunda siswa untuk “berbicara” sampai pemahaman mereka mengenai bahasa lisan benar-benar mantap secara ekstensi. Di sini peserta didik tidak serta merta langsung disuruh berbicara, namun peserta didik disuruh diam terlebih dahulu sambil mengamati pendidik mempraktekkan cara pengucapan setiap kata secara benar dan pendidik memberikan ilustrasi untuk makna setiap kata dengan gerakan fisik.
2. Mencapai kesuksesan pemahaman bahasa lisan (spoken) melalui ucapan-ucapan yang dibuat oleh instruktur dalam bentuk imperative atau bentuk perintah. Yakni peserta didik menyimak setiap ucapan pendidik dan peserta



didik melakukan gerakan fisik terkait makna kata yang dilakukan berulang-ulang kali, sehingga peserta didik sukses memahami.

3. Mengupayakan agar dalam beberapa hal pada pemahaman bahasa lisan para siswa akan mengidentifikasi atau menyatakan dirinya siap untuk berbicara. Dengan dilakukannya pergantian peserta didik untuk maju sebagai instruktur mengucapkan kosakata dalam bentuk imperative, menjadikan peserta didik terlatih dalam berbicara.

Menggunakan metode Total Physical Respons (TPR) dengan mengkolaborasikannya dengan media gambar dapat memberikan ketertarikan dan semangat peserta didik belajar bahasa Arab sehingga dapat meningkatkan kemampuan Istima' dan Kalam peserta didik di kelas eksperimen. Proses ini berhasil meningkatkan kemampuan Istima' dan Kalam peserta didik di kelas eksperimen.

Peningkatan kemampuan Istima' dan Kalam peserta didik tergambar pada aktifitas merespon makna kata yang didengarkan dengan gerakan fisik dan kefasihan, keberanian serta kepercayaan dirinya untuk maju ke depan kelas sebagai instruktur.

### **C. Pendekatan Penelitian**

Pendekatan merupakan proses pembuatan, cara mendeteksi, usaha dalam rangka aktivitas penelitian untuk mengadakan hubungan dengan orang yang diteliti.<sup>6</sup> Penelitian didefinisikan oleh banyak penulis sebagai suatu proses yang sistematis. Pembahasan tesis ini, secara metodologi calon peneliti menggunakan pendekatan sosiologis, pendekatan pedagogik, dan pendekatan psikologis.

#### **1. Pendekatan Kuantitatif**

---

<sup>6</sup> Sugiono, *Metode Penelitian Kuantitatif, Kualitatif dan Kombinasi* (Cet. 1; Bandung: Alfa Beta, 2011) h. 18.

Pendekatan Kuantitatif<sup>7</sup> adalah penelitian ilmiah yang sistematis terhadap bagian-bagian dan fenomena serta kausalitas hubungan-hubungannya. Tujuan penelitian kuantitatif adalah mengembangkan dan menggunakan model-model matematis, teori-teori dan/atau hipotesis yang berkaitan dengan fenomena alam. Proses pengukuran adalah bagian yang sentral dalam penelitian kuantitatif karena hal ini memberikan hubungan yang fundamental antara pengamatempiris dan ekspresi matematis dari hubungan-hubungan kuantitatif.<sup>8</sup>

## 2. Pendekatan Sosiologis

Pendekatan sosiologis adalah ilmu yang mempelajari hidup bersama dalam masyarakat, dan menyelidiki ikatan-ikatan antara manusia yang menguasai hidupnya itu.<sup>9</sup> Metode *TPR (Total Physical Respons)* sebagaimana telah dijelaskan pada bab II tujuan teoritis merupakan sebuah metode alternatif pada penelitian ini menjadi variabel terikat. Metode ini dalam penerapannya akan melibatkan peserta didik yang saling berinteraksi. Sehingga pendekatan sosiologis oleh peneliti dianggap penting keberadaannya sebagai dasar peneliti berkomunikasi dengan siswa selama penelitian berlangsung.

## 3. Pendekatan Pedagogik

Pendekatan pedagogik adalah pendekatan yang menerangkan tentang gejala-gejala perbuatan mendidik atau dengan kata lain pedagogik adalah ilmu yang memberikan landasan, pedoman dan arah sasaran dalam usaha membentuk siswa

<sup>7</sup> Populasi Sampel, "Penelitian Kuantitatif Ciri-Ciri Penelitian Kuantitatif" (n.d.): 20–22.

<sup>8</sup> *Penelitian Kuantitatif Ciri-Ciri Penelitian Kuantitatif*.  
[https://id.m.wikipedia.org/wiki/Penelitian\\_kuantitatif](https://id.m.wikipedia.org/wiki/Penelitian_kuantitatif)

<sup>9</sup> Sugiono, *Metode Penelitian Kuantitatif, Kualitatif dan Kombinas*, h. 34.

menjadi manusia yang beradab yaitu manusia yang berketerampilan, berbudaya dan berpengetahuan.<sup>10</sup> Pendekatan ini menurut calon peneliti perlu adanya karena penelitian yang dilakukan diharapkan dapat mengembangkan pendidikan kedepan sehingga outputnyapun bisa bersaing pada dunia kerja. Proses penelitian dari observasi awal hingga memperoleh data peneliti bertemu dengan siswa yang kemudian tidak menutup kemungkinan peneliti memberikan motivasi-motivasi dalam mencapai tujuan pendidikan itu sendiri.

#### 4. Pendekatan Psikologis

Psikologis atau ilmu jiwa adalah ilmu yang mempelajari jiwa seseorang melalui gejala perilaku yang dapat diamati.<sup>11</sup> Pendekatan psikologi dalam penelitian ini sebagai dasar atau acuan peneliti dalam bersosialisasi dengan siswa sehingga bisa diajak kerjasama selama proses penelitian berlangsung.

Ketiga pendekatan tersebut dapat dikatakan pendekatan *interdisiplinary* yang artinya terdapat beberapa pendekatan yang digunakan untuk mengukur suatu penelitian. Ketiga pendekatan tersebut secara bersamaan peneliti gunakan pada proses pembelajaran sosiologi mewakili aspek sosial siswa bagaimana mereka berinteraksi saat proses pembelajaran berlangsung, psikologi mewakili aspek jiwa dan sikap siswa saat menerima proses pembelajaran, sedangkan pendekatan pedagogik mewakili aspek pengetahuan siswa sebelum dan setelah melakukan proses pembelajaran.

---

<sup>10</sup> Uyoh Sadullah, dkk, *Pedagogik* (Cet. 1; Jakarta: Alfa Beta, 2010) h.7.

<sup>11</sup> Abuddin Nata, *Metodologi Studi Islam* (Cet. VIII; Jakarta: PT Raja Grafindo Persada, 2003) h.50.

## 5. Populasi dan Sampel

### a. Populasi

Menurut Nazir ada banyak cara untuk mengartikan sebuah populasi, namun demikian secara substansi bermakna sama. Populasi adalah kumpulan dari individu dengan kualitas serta ciri-ciri yang telah ditetapkan<sup>12</sup>. Populasi merupakan keseluruhan objek penelitian baik yang berupa benda nyata, abstrak atau gejala yang merupakan sumber data dan memiliki karakter tertentu.<sup>13</sup> Populasi adalah wilayah generalisasi yang terdiri atas obyek atau subyek yang mempunyai kualitas dan karakteristik tertentu yang ditetapkan oleh peneliti untuk dipelajari dan kemudian ditarik kesimpulannya. Jadi populasi bukan hanya orang, tetapi juga objek dan benda-benda alam yang lain. Populasi juga bukan hanya sekedar jumlah yang ada obyek atau subyek yang dipelajari, tetapi meliputi seluruh karakteristik atau sifat yang dimiliki oleh subyek dan obyek yang diteliti itu.<sup>14</sup>

Populasi merupakan salah satu hal yang esensial dan perlu mendapat perhatian dengan seksama apabila peneliti ingin menyimpulkan suatu hasil yang dapat dipercaya dan tepat guna untuk daerah (area) atau objek penelitiannya. Dengan demikian keberadaan populasi dalam penelitian dimaksudkan sebagai sumber informasi yang jelas sesuai dengan kebutuhan yang diinginkan dan faktor utama yang harus diperhatikan adalah populasi yang menyangkut jumlah secara keseluruhan dari

---

<sup>12</sup>Ajak Rukajat, *Pendekatan Penelitian Kuantitatif* (Yogyakarta: Budi Utama, 2018), h.22.

<sup>13</sup> Sukandarrumudi, *Metode Penelitian* (Cat. IV; Yogyakarta: Gadjadara University Press, 2012) h. 47.

<sup>14</sup> Sugiyono, *Metode Penelitian Kombinasi* (Bandung: Alfabeta, 2014) h. 119.

obyek yang akan diteliti guna memperoleh simpulan dari penelitian.<sup>15</sup> Populasi adalah wilayah generalisasi yang terdiri atas subyek yang mempunyai kualitas dan karakteristik tertentu yang ditetapkan oleh peneliti untuk dipelajari dan kemudian ditarik kesimpulannya.<sup>16</sup> Jadi populasi bukan hanya orang tetapi obyek dan benda-benda alam yang lain. populasi penelitian ini yaitu seluruh siswa tingkat TK B di Rumah Tahfiz Gemilang Hafiz/ah Paopao Kecamatan Sombaopu, Kabupaten Gowa, Provinsi Sulawesi Selatan, dengan jumlah siswa 20 orang dan semua populasi diambil sebagai sample. Populasi jenis ini disebut populasi terbatas (*definite*) yaitu objek penelitian yang dapat dihitung.<sup>17</sup>

#### **b. Sample**

Menurut Djarwanto Sampel adalah sebagian dari populasi yang karakteristiknya hendak diteliti.<sup>18</sup> Sugiyono menyatakan Sampel adalah suatu bagian dari keseluruhan serta karakteristik yang dimiliki oleh sebuah Populasi. Jika Populasi tersebut besar, sehingga para peneliti tentunya tidak memungkinkan untuk mempelajari keseluruhan yang terdapat pada populasi tersebut oleh karena beberapa kendala yang akan di hadapkan nantinya seperti: keterbatasan dana, tenaga dan waktu. Maka dalam hal ini perlunya menggunakan sampel yang diambil dari populasi itu. Dan selanjutnya, apa yang dipelajari dari sampel tersebut maka akan mendapatkan kesimpulan yang nantinya diberlakukan untuk Populasi. Oleh karena itu

---

<sup>15</sup> Sugiyono, *Metode Penelitian Kombinasi* (Bandung: Aalfabeta, 2014) h. 108.

<sup>16</sup> *Metodologi Penelitian Kuantitatif* (Edisi 1. N.p.: Airlangga University Press, 2019), h. 92.

<sup>17</sup> Mari Yusuf, *Metode Penelitian Kuantitatif, Kualitatif, dan Penelitian Gabungan* (Jakarta: Kencana, 2014) h. 161.

<sup>18</sup> Djarwanto, *Pokok-pokok Metode Riset dan Bimbingan Teknis Penulisan Skripsi* (Yogyakarta : Liberty, 1994).

sampel yang didapatkan dari Populasi memang harus benar-benar representatif (mewakili).<sup>19</sup> Nana Sudjana dan Ibrahim menyatakan sampel adalah sebagian dari populasi yang dapat dijangkau serta memiliki sifat yang sama dengan populasi yang diambil sampelnya tersebut.<sup>20</sup>

Penentuan sampel pada penelitian ini dilakukan dengan menggunakan teknik sample jenuh yaitu teknik penentuan sampel bila semua anggota populasi digunakan sebagai sample. Sampel pada penelitian ini adalah kelas TK B dengan jumlah sampel 20 siswa dibagi menjadi 2, kelas eksperimen berjumlah 10 siswa dan kelas kontrol berjumlah 10 siswa.

#### ***D. Teknik Pengumpulan Data***

Teknik pengumpulan data merupakan langkah yang paling utama dalam penelitian, karena tujuan utama dari penelitian adalah mendapatkan data.<sup>21</sup> Teknik pengumpulan data yang digunakan penelitian Ekperimen ini adalah observasi, dokumentasi, dan Tes. Pengumpulan data dilakukan untuk memperoleh informasi yang dibutuhkan dalam rangka mencapai tujuan penelitian. Tujuan yang diungkapkan dalam bentuk hipotesis merupakan jawaban sementara terhadap pertanyaan penelitian. Jawaban itu masih perlu diuji secara empiris, dan untuk maksud inilah dibutuhkan pengumpulan data data adalah segala keterangan (informasi) mengenai

---

<sup>19</sup> Sugiyono, *Metode Penelitian Kuantitatif, Kualitatif, dan R & D*, (Bandung; Alfabeta, 2013), h.81

<sup>20</sup> Sudjana dan Nana, *Penilaian Hasil Proses Belajar Mengajar*, h.7.

<sup>21</sup> Sugiyono, *Metode Penelitian Pendidikan Pendekatan Kuantitatif, Kualitatif, dan R & D*, h.308.

segala hal yang berkaitan dengan tujuan penelitian. Dengan demikian tidak semua informasi atau keterangan merupakan data.<sup>22</sup> Data adalah fenomena yang dicari atau dipelajari, fenomena yang diamati dan dicatat, dan setelah diketahui menjadilah informasi sebagai dasar objektif dalam pembuktian dan pengambilan keputusan dan kesimpulan.<sup>23</sup> Pengumpulan data dilakukan dengan cara berikut:

a. Observasi

Sebagai metode ilmiah observasi diartikan sebagai pengamatan dan pencatatan dengan sistematis fenomena-fenomena yang diselidiki. Observasi atau yang disebut pula dengan pengamatan, meliputi kegiatan pemuatan perhatian terhadap suatu objek dengan menggunakan seluruh alat indra.<sup>24</sup> Observasi yang dilakukan dalam penelitian ini menggunakan teknik observasi partisipan.

b. Dokumentasi

Dokumentasi dapat digunakan sebagai pengumpul data apabila informasi yang dikumpulkan dari dokumen : buku, jurnal, surat kabar, majalah, laporan kegiatan, notulen rapat, daftar nilai, kartu hasil studi, transkrip, prasasti, dan yang sejenisnya.<sup>25</sup>

Dokumentasi digunakan dalam penelitian ini sebagai penguat data yang diperoleh selama observasi. Dokumentasi berupa dokumen hasil pekerjaan peserta didik, daftar nilai peserta didik, serta berupa foto-foto pelaksanaan pembelajaran maupun aktivitas peserta didik saat pembelajaran berlangsung.

---

<sup>22</sup> Eko Putro Widoyoko, *Teknik Penyusunan Instrumen Penelitian* (Cet. 1; Yogyakarta: Pustaka Belajar, 2012) h. 22.

<sup>23</sup> Abdullah K, *Tahapan dan Langkah-langkah Penelitian* (Cat. 1 Watampone: Lukman al-Hakim Press, 2013) h. 40.

<sup>24</sup> Suharsimi Arikunto, *Metodologi Penelitian*, (Yogyakarta: Bina Aksara, 2006) h. 156.

<sup>25</sup> Khalifa Mustami dan Muh., *Metedologi Penelitian Pendidikan*, h. 49.

c. Tes

Tes merupakan alat atau prosedur yang digunakan untuk mengetahui atau mengukur sesuatu dalam suasana, dengan cara dan aturan-aturan yang sudah ditentukan.<sup>26</sup> Sedangkan tes sebagai metode pengumpulan data merupakan latihan untuk mengukur ketrampilan, pengetahuan, sikap, intelegensi dan kemampuan atau bakat.<sup>27</sup> Untuk memperoleh data tentang kemampuan Istima' dan Kalam peserta didik dengan menggunakan tes yang telah divalidasi oleh validator.

#### 4. Instrumen penelitian

Instrumen penelitian adalah alat atau fasilitas yang digunakan oleh Peneliti dalam mengumpulkan data agar pekerjaannya lebih mudah dan hasilnya lebih baik, dalam arti lebih cepat, lengkap dan sistematis sehingga lebih mudah diolah.<sup>28</sup> Dalam kegiatan penelitian untuk memperoleh data yang berasal dari lapangan, seorang peneliti biasanya menggunakan instrumen yang baik dan mampu mengambil informasi dari objek atau subjek yang diteliti. Di bidang pendidikan ada tingkah laku, instrumen penelitian pada umumnya perlu memiliki dua syarat yang penting, yaitu valid dan reliabel.<sup>29</sup> Adapun instrumen yang digunakan dalam penelitian ini yaitu:

a. Panduan observasi.

---

<sup>26</sup> Suharsimi Arikunto, *Dasar-Dasar Evaluasi Pendidikan*, (Jakarta: Bumi Aksara, 2010), h. 53.

<sup>27</sup> Ahmad Tanzeh, *Pengantar Metode ...*, h. 66

<sup>28</sup> Suharsimi Arikunto, *Prosedur Penelitian Suatu Pendekatan Praktik* (Jakarta: Renika Cipta, 2006), h. 150.

<sup>29</sup> Sukardi, *Metodologi Penelitian Pendidikan* (Jakarta: Bumi Aksara, 2003), h.121



Instrumen ini digunakan untuk mengamatai sejumlah kegiatan yang berkaitan dengan objek penelitian dengan mengumpulkan data melalui pengamatan secara sistematis terhadap fenomena yang diselidiki.

b. Butir test.

Test adalah serentetan pertanyaan atau latihan serta alat lain yang digunakan untuk mengukur keterampilan, pengetahuan inteligensi, kemampuan atau bakat yang dimiliki oleh individu atau kelompok.<sup>30</sup>

Tes digunakan peneliti adalah, baik sebelum maupun sesudah pelaksanaan tindakan. Meliputi Tes awal (pret-test) dan Tes akhir (post –test).

c. Format Dokumentasi

Pengertian dokumentasi adalah bentuk kegiatan atau proses sistematis dalam melakukan pencarian, pemakaian, penyelidikan, penghimpunan, dan penyediaan dokumen untuk memperoleh penerangan pengetahuan, keterangan, serta bukti dan juga menyebarkannya kepada pihak berkepentingan. Selain itu, pengertian dokumentasi adalah suatu bentuk kegiatan atau proses dalam menyediakan berbagai dokumen dengan memanfaatkan bukti yang akurat berdasarkan pencatatan dari berbagai sumber.

## 5. Validasi Instrumen

Penelitian adalah alat atau fasilitas yang digunakan oleh Peneliti dalam mengumpulkan data agar pekerjaannya lebih mudah dan hasilnya lebih baik, dalam arti lebih cepat, lengkap dan sistematis sehingga lebih mudah di olah.

---

<sup>30</sup> Suharsimi Arikunto, *Prosedur Penelitian Suatu Pendekatan Praktik*, h. 193

Instrumen ini membahas tentang Metode *TPR (Total Physical Respons*, kemampuan Istima Kalam.

a. Uji Validitas Instrument

Sebuah instrumen dikatakan valid apabila mampu mengukur apa yang diinginkan, dan tinggi rendahnya validitas instrumen menunjukkan sejauh mana data yang terkumpul tidak menyimpang dari gambaran tentang variabel yang dimaksud. Prosedur yang dilakukan dalam Pengujian ini dengan cara mengkorelasikan skor-skor pada butir kusioner dengan skor total. Adapun rumus yang digunakan untuk menguji validitas instrument penelitian ini adalah rumus product moment dari pearson, yaitu: Perhitungan validitas dalam penelitian ini akan dilakukan dengan program komputer yaitu Microsoft XL

b. Uji reliabilitas instrumen

Reliabilitas instrumen yang dipakai untuk menunjukkan apakah hasil pengukuran relative konsisten apabila pengukuran diulang dua kali atau lebih. Mengukur atau menguji reliabilitas secara manual dengan menggunakan rumus Alpha Cronbach.

## 6. Teknis Analisis Data

Analisis data dapat diartikan mengelompokan, membuat suatu urutan, memanipulasi data, serta menyingkatkan data sehingga mudah untuk dibaca. Step pertama dalam analisis data adalah mebagi data atas kelompok atau kategori-kategori.

Dalam proses menganalisis data metode penelitian kuantitatif, metode yang digunakan adalah metode deduktif. Metode deduktif yaitu cara yang dilakukan dengan mengumpulkan sejumlah data yang bersifat umum kemudian mengambil

kesimpulan secara khusus. Teknik ini digunakan untuk menguji apakah hipotesis diterima atau ditolak. Sebelum pengujian hipotesis dilakukan maka yang perlu diperhatikan adalah data yang diolah. Adapun rumus yang akan digunakan adalah

Desain *Pre-test group Design*

Pola:  $O_1 \times O_2$

Di dalam desain ini tes dilakukan sebanyak dua kali yaitu sebelum eksperimen dan sesudah eksperimen. Observasi yang dilakukan sebelum eksperimen ( $O_1$ ) disebut pre test, dan observasi sesudah eksperimen ( $O_2$ ) disebut post tes.

Perbedaan antara  $O_1$  dan  $O_2$  yakni  $O_1 - O_2$  diasumsikan merupakan efek dari treatment atau eksperimen.

Adapun langkah yang ditempuh dalam menganalisis data kuantitatif adalah:

1. Tabulasi kedua skor yang dihasilkan tes.
2. Menggunakan rumus mean formula untuk mengetahui rata-rata kemampuan mahasiswa, dengan rumus:  $Me = \frac{\sum N}{N}$   
Formulasi ini dimaksud untuk mengetahui skor peserta didik pada tes awal dan tes akhir yang ditandai dengan  $MA_1$  dan  $MA_2$ .
3. Kurangi masing-masing hasil  $MA_1$  dan  $MA_2$  dengan menggunakan formula:

Untuk kelompok percobaan  $D_E = MA_{2E} - MA_{1E}$

Untuk kelompok kontrol  $D_C = MA_{2C} - MA_{1C}$

$$t = \frac{X_1 - X_2}{\sqrt{\left(\frac{SS1+SS2}{n1+n2-2}\right) \left(\frac{1}{n1} + \frac{1}{n2}\right)}}$$

Di mana :  $SS_E = X_E^2 - (X_E)^2$

$$SS_C = \frac{X_C^2}{N_C} - (X_C)^2$$

Dengan keterangan:

$SS$  = jumlah nilai

$X$  = nilai

$\Sigma$  = jumlah nilai yang ditambahkan

$\Sigma X$  = rata – rataj

$N$  = jumlah peserta didik

$n$  = jumlah kelas

$x^2$  = jumlah kuadrat

$(\Sigma X)^2$  = kuadrat dari jumlah tersebut

$E$  = kelompok percobaan (eksperimen)

$C$  = kelompok kontrol.



## **BAB IV**

### **HASIL PENELITIAN**

#### **A. Hasil Penelitian**

Pada bagian ini, akan dibahas hasil penelitian secara rinci dengan pendekatan analisis statistik. Berikut ini hasil penelitian yang peneliti dapatkan setelah melakukan penelitian. Penelitian ini menggunakan analisis deskriptif untuk menjawab rumusan masalah 1 dan 2, sedangkan analisis inferensial digunakan untuk menjawab rumusan masalah 3 sekaligus menjawab hipotesis yang telah ditetapkan.

Penelitian ini dilakukan untuk mengetahui Pengaruh Penerapan metode TPR (Total Physical Respons) pada pembelajaran bahasa Arab dalam kemampuan Istimā' dan kalam di Rumah Quran Hafiz/ah Pao-pao Gowa., untuk mengambil data ketiga variable tersebut digunakan tes. Setelah data terkumpul, selanjutnya dianalisis menggunakan analisis deskriptif untuk mengetahui gambaran dari masing-masing variable dan statistik inferensial menggunakan uji asumsi klasik, regresi linear sederhana, regresi linear berganda dan uji hipotesis.

Hasil penelitian diperoleh berdasarkan informasi dan penemuan data di lapangan yang didapatkan langsung dari instrumen penelitian yang berkaitan dengan variabel Penerapan metode TPR (X), Kemampuan istima' (Y1) dan kalam (Y2) di Rumah Quran Hafiz/ah Pao-pao Gowa . Penelitian ini menggunakan pendekatan psikologis dimana pengukuran dilakukan dengan menggunakan Tes. Setelah data terkumpul, selanjutnya dianalisis menggunakan analisis deskriptif untuk mengetahui masing-masing gambaran dari masing-masing variabel dan statistik inferensial dengan bantuan program Statistical Packages For Social Science (SPSS) versi 24, untuk mencari Pengaruh Penerapan metode TPR (Total Physical Respons) pada pembelajaran bahasa Arab dalam

kemampuan Istimah dan kalam di Rumah Quran Hafiz/ah Pao-pao Gowa. Berikut ini akan dipaparkan hasil penelitian yang didapatkan setelah melakukan penelitian.

## 1. Gambaran Kemampuan istima' kelas Kontrol Di Rumah Tahfiz Gemilang Hafiz/ah Paopao Gowa

### a. Pre test kemampuan istima'

Berdasarkan hasil analisis deskriptif penelitian tentang Kemampuan istima' yang dilakukan Di Rumah Quran Hafiz/ah Pao-pao Gowa sebelum menggunakan metode menyanyi peneliti mengumpulkan data dengan menggunakan tes. Instrumen pengumpulan data dikembangkan dan disusun dalam bentuk tes kepada 10 responden, sehingga diperoleh data sebagai hasil penelitian.

Selanjutnya gambaran kemampuan kelas kontrol pre test peserta didik Di Rumah Quran Hafiz/ah Pao-pao Gowa, dapat dilihat pada tabel berikut :

**Tabel 4. 1 pre test Kelas kontrol**

Statistik	Nilai Statistik
Rata-rata	6
Standar deviasi	1,03
Rentang	4
Maksimum	8
Minimum	4

Berdasarkan tabel 4.1 terlihat bahwa, skor maksimum untuk kemampuan Di Rumah Quran Hafiz/ah Pao-pao Gowa adalah 8 dan skor minimum yaitu 4 dengan nilai rata-rata 6 dan standar deviasi 1,03 dengan jumlah sampel 10 orang. Serta nilai range sebesar 4. Selanjutnya analisis

kategorisasi untuk gambaran kemampuan kelas kontrol pre test peserta didik Di Rumah Quran Hafiz/ah Pao-pao Gowa, disajikan dalam tabel berikut ini:

**Tabel 4. 2 Kategorisasi pre test kelas kontrol**

Batas Kategori	Interval	Frekuensi	Persentase	Keterangan
$X < (\mu - 1,0\sigma)$	$X < 5$	1	10%	Rendah
$(\mu - 1,0\sigma) \leq X < (\mu + 1,0\sigma)$	$5 \leq X < 7$	6	60%	Sedang
$(\mu + 1,0\sigma) < X$	$7 \leq X$	3	30%	Tinggi
Jumlah		<b>10</b>	<b>100%</b>	

Berdasarkan tabel di atas, diperoleh bahwa 1 orang peserta didik dengan persentase 10% berada kategori rendah, 6 orang peserta didik dengan persentase 60% berada kategori sedang, dan 3 orang peserta didik dengan persentase 30% kategori tinggi. Kesimpulan dari tabel di atas untuk pre test kelas kontrol kemampuan istima' sebelum menggunakan metode menyanyi berada dalam kategori sedang .

Selanjutnya sajian Kemampuan istima' sebelum penerapan metode menyanyi dalam pembelajaran Bahasa Arab Di Rumah Quran Hafiz/ah Pao-pao Gowa dapat dilihat pada gambar 4.6: histogram berikut ini:

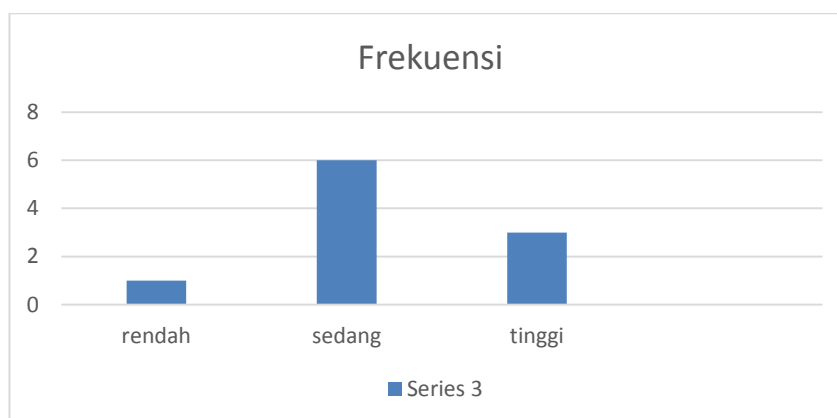

### b. Post test kemampuan istima'

Berdasarkan hasil analisis deskriptif penelitian tentang Kemampuan istima' yang dilakukan di kelas TK B Di Rumah Tahfiz Gemilang Hafiz/ah Paopao Gowa, peneliti mengumpulkan data dengan menggunakan tes. Instrumen pengumpulan data dikembangkan dan disusun dalam bentuk tes kepada 10 responden, sehingga diperoleh data sebagai hasil penelitian.

Selanjutnya gambaran kemampuan istima' peserta didik Di Rumah Tahfiz Gemilang Hafiz/ah Paopao Gowa, dapat dilihat pada tabel berikut;

**Tabel 4. 3 post test Kelas kontrol**

Statistik	Nilai Statistik
<b>Rata-rata</b>	8
<b>Standar deviasi</b>	1,6
<b>Rentang</b>	5
<b>Maksimum</b>	11
<b>Minimum</b>	6

Berdasarkan tabel di atas terlihat bahwa, skor maksimum untuk kemampuan Di Rumah Quran Hafiz/ah Pao-pao Gowa adalah 11 dan skor minimum yaitu 6 dengan nilai rata-rata 8 dan standar deviasi 1,6 dengan jumlah sampel 10 orang. Serta nilai range sebesar 5. Selanjutnya analisis kategorisasi untuk Kemampuan istima' peserta didik Di Rumah Quran Hafiz/ah Pao-pao Gowa, disajikan dalam tabel berikut ini:



**Tabel 4. 4 Kategorisasi post test**

Batas Kategori	Interval	Frekuensi	Persentase	Keterangan
$X < (\mu - 1,0\sigma)$	$X < 6$	2	20%	Rendah
$(\mu - 1,0\sigma) \leq X < (\mu + 1,0\sigma)$	$6 \leq X < 10$	6	60%	Sedang
$(\mu + 1,0\sigma) < X$	$10 \leq X$	2	20%	Tinggi
Jumlah		<b>10</b>	<b>100%</b>	

Berdasarkan tabel di atas, diperoleh bahwa 2 orang peserta didik dengan persentase 20% berada kategori rendah, 6 orang peserta didik dengan persentase 60% berada kategori sedang, dan 2 orang peserta didik dengan persentase 20% kategori tinggi. Kesimpulan dari tabel di atas untuk pre test kelas kontrol kemampuan istima' setelah menggunakan metode menyanyi berada dalam kategori sedang .

Selanjutnya sajian Kemampuan istima' dalam pembelajaran Bahasa Arab Di Rumah Quran Hafiz/ah Pao-pao Gowa dapat dilihat pada **gambar 4.6: histogram** berikut ini:

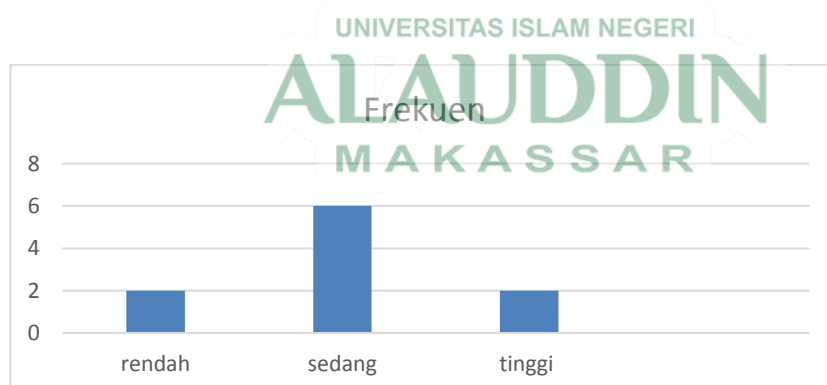

## 2. Gambaran Kemampuan kelas kontrol kemampuan kalam

### a. Pre test kemampuan kalam

Berdasarkan hasil analisis deskriptif penelitian tentang Kemampuan kalam yang dilakukan Di Rumah Quran Hafiz/ah Pao-pao Gowasebelum

.menggunakan metode menyanyipeneliti mengumpulkan data dengan menggunakan tes. Instrumen pengumpulan data dikembangkan dan disusun dalam bentuk tes kepada 10 responden, sehingga diperoleh data sebagai hasil penelitian.

Selanjutnya gambaran kemampuan kalam kelas kontrol pre test peserta didik Di Rumah Quran Hafiz/ah Pao-pao Gowa, dapat dilihat pada tabel berikut :

**Tabel 4. 5 : pre test kemampuan kalam**

Statistik	Nilai Statistik
<b>Rata-rata</b>	64
<b>Standar deviasi</b>	3
<b>Rentang</b>	8
<b>Maksimum</b>	68
<b>Minimum</b>	60

Berdasarkan tabel 4.5 terlihat bahwa, skor maksimum untuk kemampuan Di Rumah Quran Hafiz/ah Pao-pao Gowa adalah 68 dan skor minimum yaitu 60 dengan nilai rata-rata 64 dan standar deviasi 3 dengan jumlah sampel 10 orang. Serta nilai range sebesar 8. Selanjutnya analisis kategorisasi untuk gambaran kemampuan kelas kontrol pre test peserta didik Di Rumah Quran Hafiz/ah Pao-pao Gowa, disajikan dalam tabel berikut ini:

**Tabel 4. 6 Kategorisasi pre test kelas kontrol**

Batas Kategori	Interval	Frekuensi	Persentase	Keterangan
----------------	----------	-----------	------------	------------

$X < (\mu - 1,0\sigma)$	$X < 61$	2	20%	Rendah
$(\mu - 1,0\sigma) \leq X < (\mu + 1,0\sigma)$	$61 \leq X < 67$	6	60%	Sedang
$(\mu + 1,0\sigma) < X$	$67 \leq X$	2	20%	Tinggi
Jumlah		<b>10</b>	<b>100%</b>	

Berdasarkan tabel di atas, diperoleh bahwa 2 orang peserta didik dengan persentase 20% berada kategori rendah, 6 orang peserta didik dengan persentase 60% berada kategori sedang, dan 2 orang peserta didik dengan persentase 20% kategori tinggi. Kesimpulan dari tabel di atas untuk pre test kelas kontrol kemampuan kalam setelah menggunakan metode menyanyi berada dalam kategori sedang .

Selanjutnya sajian Kemampuan kalam dalam pembelajaran Bahasa Arab Di Rumah Quran Hafiz/ah Pao-pao Gowa dapat dilihat pada **gambar 4.6: histogram** berikut ini:



#### b. Post test kemampuan kalam

Berdasarkan hasil analisis deskriptif penelitian tentang Kemampuan kalam yang dilakukan Di Rumah Quran Hafiz/ah Pao-pao Gowa setelah menggunakan metode nyanyi, peneliti mengumpulkan data dengan menggunakan tes. Instrumen pengumpulan data dikembangkan dan disusun dalam bentuk tes kepada 10 responden, sehingga diperoleh data sebagai hasil

penelitian.

Selanjutnya gambaran post test kemampuan istima' peserta didik Di Rumah Quran Hafiz/ah Pao-pao Gowa, dapat dilihat pada tabel berikut :

**Tabel 4. 7: post test Kelas kontrol**

Statistik	Nilai Statistik
<b>Rata-rata</b>	8
<b>Standar deviasi</b>	1,6
<b>Rentang</b>	5
<b>Maksimum</b>	11
<b>Minimum</b>	6

Berdasarkan tabel di atas terlihat bahwa, skor maksimum untuk kemampuan Di Rumah Quran Hafiz/ah Pao-pao Gowa adalah 11 dan skor minimum yaitu 6 dengan nilai rata-rata 8 dan standar deviasi 1,6 dengan jumlah sampel 10 orang. Serta nilai range sebesar 5. Selanjutnya analisis kategorisasi untuk Kemampuan istima' peserta didik Di Rumah Quran Hafiz/ah Pao-pao Gowa, disajikan dalam tabel berikut ini:

**Tabel 4. 8: Kategorisasi post test**

Batas Kategori	Interval	Frekuensi	Persentase	Keterangan
$X < (\mu - 1,0\sigma)$	$X < 6$	2	20%	Rendah
$(\mu - 1,0\sigma) \leq X < (\mu + 1,0\sigma)$	$6 \leq X < 10$	6	60%	Sedang
$(\mu + 1,0\sigma) < X$	$10 \leq X$	2	20%	Tinggi
Jumlah		<b>10</b>	<b>100%</b>	

Berdasarkan tabel di atas, diperoleh bahwa 2 orang peserta didik dengan persentase 20% berada kategori rendah, 6 orang peserta didik dengan

persentase 60% berada kategori sedang, dan 2 orang peserta didik dengan persentase 20% kategori tinggi. Kesimpulan dari tabel di atas untuk pre test kelas kontrol kemampuan istima' setelah menggunakan metode menyanyi berada dalam kategori sedang.

Selanjutnya sajian Kemampuan istima' dan kalam dalam pembelajaran Bahasa Arab Di Rumah Quran Hafiz/ah Pao-pao Gowa dapat dilihat pada **gambar 4.6: histogram** berikut ini:

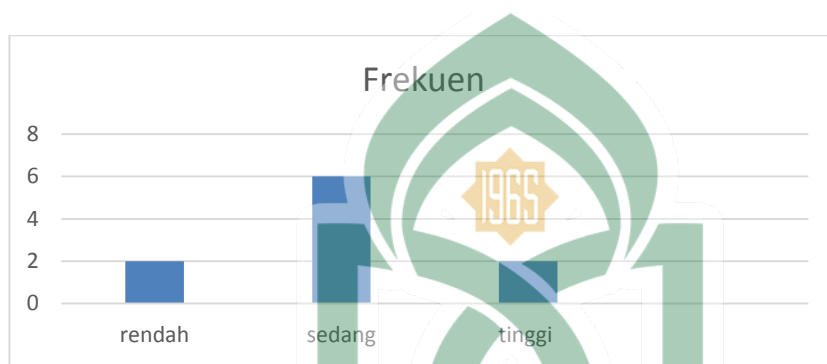

### 3. Gambaran Kemampuan Istima' dan Kalam kelas eksperimen

#### a. Pre test kemampuan istima'

Berdasarkan hasil analisis deskriptif penelitian tentang Kemampuan istima' yang dilakukan Di Rumah Quran Hafiz/ah Pao-pao Gowa sebelum menggunakan metode TPR, peneliti mengumpulkan data dengan menggunakan tes. Instrumen pengumpulan data dikembangkan dan disusun dalam bentuk tes kepada 10 responden, sehingga diperoleh data sebagai hasil penelitian.

Selanjutnya gambaran kemampuan istima' peserta didik Di Rumah Quran Hafiz/ah Pao-pao Gowa, dapat dilihat pada tabel berikut :

**Tabel 4. 9 pre test kemampuan istima'**

Statistik	Nilai Statistik
<b>Rata-rata</b>	6
<b>Standar deviasi</b>	2
<b>Rentang</b>	5
<b>Maksimum</b>	9
<b>Minimum</b>	4

Berdasarkan tabel 4.9 terlihat bahwa, skor maksimum untuk kemampuan istima' sebelum menggunakan metode TPR Di Rumah Quran Hafiz/ah Pao-pao Gowa adalah 9 dan skor minimum yaitu 4 dengan nilai rata-rata 6 dan standar deviasi 2 dengan jumlah sampel 10 orang. Serta nilai range sebesar 5. Selanjutnya analisis kategorisasi untuk Kemampuan istima' peserta didik Di Rumah Quran Hafiz/ah Pao-pao Gowa, disajikan dalam tabel berikut ini:

**Tabel 4. 10 Kategorisasi pre test Kelas eksperimen**

Batas Kategori	Interval	Frekuensi	Persentase	Keterangan
$X < (\mu - 1,0\sigma)$	$X < 4$	2	20%	Rendah
$(\mu - 1,0\sigma) \leq X < (\mu + 1,0\sigma)$	$4 \leq X < 10$	8	80%	Sedang
$(\mu + 1,0\sigma) < X$	$10 \leq X$	0	0%	Tinggi
Jumlah		<b>10</b>	<b>100%</b>	

Berdasarkan tabel di atas, diperoleh bahwa 2 orang peserta didik dengan persentase 20% berada kategori rendah, 8 orang peserta didik dengan persentase 80% berada kategori sedang, dan tidak ada peserta didik dengan berada pada kategori tinggi. Kesimpulan dari tabel di atas untuk pre test kelas

kontrol kemampuan istima<sup>4</sup> sebelum menggunakan metode menyanyi berada dalam kategori sedang .

Selanjutnya sajian Kemampuan istima<sup>7</sup> dalam pembelajaran Bahasa Arab Di Rumah Quran Hafiz/ah Pao-pao Gowa dapat dilihat pada **gambar 4.6: histogram** berikut ini:



#### b. Post test kemampuan istima<sup>7</sup>

Berdasarkan hasil analisis deskriptif penelitian tentang Kemampuan istima<sup>7</sup> yang dilakukan Di Rumah Quran Hafiz/ah Pao-pao Gowa setelah menggunakan metode TPR, peneliti mengumpulkan data dengan menggunakan tes. Instrumen pengumpulan data dikembangkan dan disusun dalam bentuk tes kepada 10 responden, sehingga diperoleh data sebagai hasil penelitian.

Selanjutnya gambaran kemampuan istima<sup>7</sup> peserta didik Di Rumah Quran Hafiz/ah Pao-pao Gowa, dapat dilihat pada tabel berikut :

**Tabel 4. 11 post test kemampuan istima<sup>7</sup>**

Statistik	Nilai Statistik
<b>Rata-rata</b>	14
<b>Standar deviasi</b>	2
<b>Rentang</b>	4

<b>Maksimum</b>	16
<b>Minimum</b>	12

Berdasarkan tabel 4.11 terlihat bahwa, skor maksimum untuk kemampuan istima' setelah menggunakan metode TPR Di Rumah Quran Hafiz/ah Pao-pao Gowa adalah 16 dan skor minimum yaitu 12 dengan nilai rata-rata 14 dan standar deviasi 2 dengan jumlah sampel 10 orang. Serta nilai range sebesar 4. Selanjutnya analisis kategorisasi untuk Kemampuan istima' peserta didik Di Rumah Quran Hafiz/ah Pao-pao Gowa, disajikan dalam tabel berikut ini:

**Tabel 4. 12: Kategorisasi post test kemampuan istima' Kelas eksperimen**

Batas Kategori	Interval	Frekuensi	Persentase	Keterangan
$X < (\mu - 1,0\sigma)$	$X < 12$	3	30%	Rendah
$(\mu - 1,0\sigma) \leq X < (\mu + 1,0\sigma)$	$12 \leq X < 14$	3	30%	Sedang
$(\mu + 1,0\sigma) < X$	$14 \leq X$	4	40%	Tinggi
Jumlah		<b>10</b>	<b>100%</b>	

Berdasarkan tabel di atas, diperoleh bahwa 3 orang peserta didik dengan persentase 30% berada kategori rendah, 3 orang peserta didik dengan persentase 30% berada kategori sedang, dan 4 orang peserta didik dengan persentase 40% berada pada kategori tinggi. Kesimpulan dari tabel di atas untuk pre test kelas kontrol kemampuan istima' sebelum menggunakan metode menyanyi berada dalam kategori tinggi.

Selanjutnya sajian Kemampuan istima' dalam pembelajaran Bahasa Arab Di Rumah Quran Hafiz/ah Pao-pao Gowa dapat dilihat pada **gambar 4.6: histogram** berikut ini:



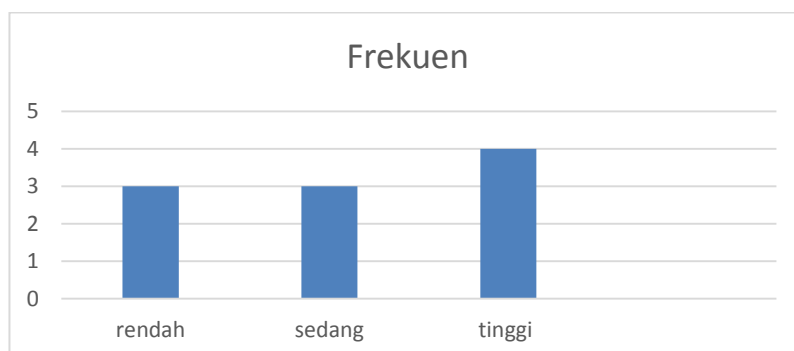

### c. Pre test kemampuan kalam

Berdasarkan hasil analisis deskriptif penelitian tentang Kemampuan kalam yang dilakukan Di Rumah Quran Hafiz/ah Pao-pao Gowa sebelum menggunakan metode TPR, peneliti mengumpulkan data dengan menggunakan tes. Instrumen pengumpulan data dikembangkan dan disusun dalam bentuk tes kepada 10 responden, sehingga diperoleh data sebagai hasil penelitian.

Selanjutnya gambaran kemampuan kalam peserta didik Di Rumah Quran Hafiz/ah Pao-pao Gowa, dapat dilihat pada tabel berikut :

**Tabel 4. 13: pre test kemampuan kalam**

Statistik	Nilai Statistik
<b>Rata-rata</b>	65
<b>Standar deviasi</b>	3
<b>Rentang</b>	11
<b>Maksimum</b>	70
<b>Minimum</b>	59

Berdasarkan tabel 4.13 terlihat bahwa, skor maksimum untuk kemampuan kalam sebelum menggunakan metode TPR Di Rumah Quran Hafiz/ah Pao-pao Gowa adalah 70 dan skor minimum yaitu 59 dengan nilai

rata- rata 65 dan standar deviasi 3 dengan jumlah sampel 10 orang. Serta nilai range sebesar 11. Selanjutnya analisis kategorisasi untuk kemampuan Kalam peserta didik Di Rumah Quran Hafiz/ah Pao-pao Gowa, disajikan dalam tabel berikut ini:

**Tabel 4.5: Kategorisasi pre test kemampuan kalam Kelas eksperimen**

Batas Kategori	Interval	Frekuensi	Persentase	Keterangan
$X < (\mu - 1,0\sigma)$	$X < 62$	1	10%	Rendah
$(\mu - 1,0\sigma) \leq X < (\mu + 1,0\sigma)$	$62 \leq X < 68$	8	80%	Sedang
$(\mu + 1,0\sigma) < X$	$68 \leq X$	1	10%	Tinggi
Jumlah		<b>10</b>	<b>100%</b>	

Berdasarkan tabel di atas, diperoleh bahwa 1 orang peserta didik dengan persentase 10% berada kategori rendah, 8 orang peserta didik dengan persentase 80% berada kategori sedang, dan 1 orang peserta didik dengan persentase 10 % berada pada kategori tinggi. Kesimpulan dari tabel di atas untuk pre test kelas eksperimen kemampuan kalam sebelum menggunakan metode TPR berada dalam kategori sedang.

Selanjutnya sajian Kemampuan kalam dalam pembelajaran Bahasa Arab Di Rumah Quran Hafiz/ah Pao-pao Gowa dapat dilihat pada **gambar**

**4.6: histogram** berikut ini:

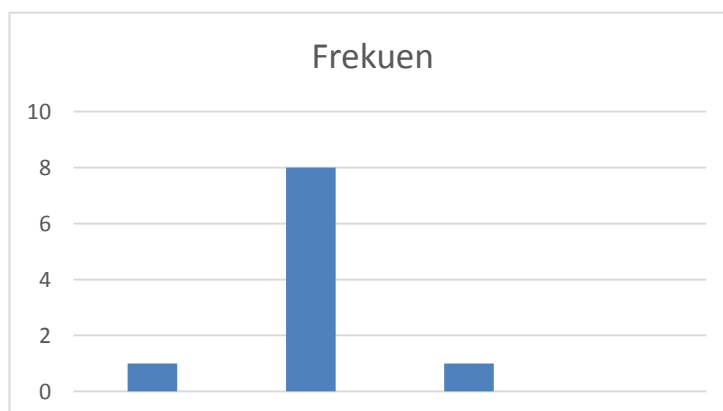

#### d. Post test kemampuan kalam

Berdasarkan hasil analisis deskriptif penelitian tentang Kemampuan istima' yang dilakukan Di Rumah Quran Hafiz/ah Pao-pao Gowa setelah menggunakan metode TPR, peneliti mengumpulkan data dengan menggunakan tes. Instrumen pengumpulan data dikembangkan dan disusun dalam bentuk tes kepada 10 responden, sehingga diperoleh data sebagai hasil penelitian.

Selanjutnya gambaran kemampuan istima' peserta didik Di Rumah Quran Hafiz/ah Pao-pao Gowa, dapat dilihat pada tabel berikut :

**Tabel 4. 14: post test kemampuan kalam**

Statistik	Nilai Statistik
<b>Rata-rata</b>	89
<b>Standar deviasi</b>	1
<b>Rentang</b>	5
<b>Maksimum</b>	91
<b>Minimum</b>	86

Berdasarkan tabel 4.14 terlihat bahwa, skor maksimum untuk kemampuan kalam setelah menggunakan metode TPR Di Rumah Quran Hafiz/ah Pao-pao Gowa adalah 91 dan skor minimum yaitu 86 dengan nilai rata- rata 89 dan standar deviasi 1 dengan jumlah sampel 10 orang. Serta nilai range sebesar 5. Selanjutnya analisis kategorisasi untuk Kemampuan kalam peserta didik Di Rumah Quran Hafiz/ah Pao-pao Gowa, disajikan dalam tabel berikut ini:

**Tabel 4. 15: Kategorisasi post test Kelas eksperimen**

Batas Kategori	Interval	Frekuensi	Persentase	Keterangan
$X < (\mu - 1,0\sigma)$	$X < 88$	2	20%	Rendah
$(\mu - 1,0\sigma) \leq X < (\mu + 1,0\sigma)$	$88 \leq X < 90$	7	70%	Sedang
$(\mu + 1,0\sigma) < X$	$90 \leq X$	1	10%	Tinggi
Jumlah		<b>10</b>	<b>100%</b>	

Berdasarkan tabel di atas, diperoleh bahwa 2 orang peserta didik dengan persentase 20% berada kategori rendah, 7 orang peserta didik dengan persentase 70% berada kategori sedang, dan 1 orang peserta didik dengan persentase 10% berada pada kategori tinggi. Kesimpulan dari tabel di atas untuk post test kelas kontrol kemampuan kalam setelah menggunakan metode TPR berada dalam kategori tinggi .

Selanjutnya sajian Kemampuan Kalam dalam pembelajaran Bahasa Arab Di Rumah Quran Hafiz/ah Pao-pao Gowa dapat dilihat pada **gambar 4.6: histogram** berikut ini:

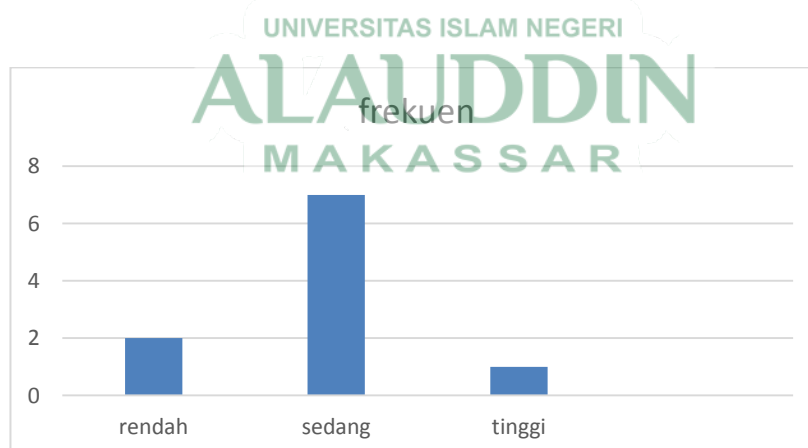

#### **4. Deskripsi pre test kemampuan istima' (Y1) Peserta Didik pada Kelas Kontrol di Rumah Quran Hafiz/ah Pao-pao Gowa**

Agar hasil yang didapat ini berdistribusi normal atau tidak,

mempunyai hubungan yang linear atau tidak, maka sebelum melakukan uji regresi terlebih dahulu dilakukan uji prasyarat diantaranya sebagai berikut:

**a. Uji Normalitas**

Uji normalitas bertujuan untuk menguji apakah dalam model regresi, variabel residual memiliki distribusi normal atau tidak. Uji normalitas bertujuan untuk mengetahui apakah Kemampuan istima' ( $Y_1$ ) dan kemampuan kalam ( $Y_2$ ) pada kelas kontrol berdistribusi normal atau tidak. Uji normalitas data digunakan untuk mengetahui apakah data yang digunakan oleh peneliti berasal dari populasi yang berdistribusi normal atau tidak. Data berdistribusi normal apabila  $sig > \alpha = 0,05$  dan begitupun sebaliknya data dikatakan tidak berdistribusi normal apabila  $sig < \alpha = 0,05$ . Pengujian normalitas data dilakukan dengan menggunakan dengan bantuan aplikasi SPSS *versi 24 for Windows*. Berdasarkan analisis uji prasyarat yang diperoleh, maka kesimpulan hasil uji normalitas dapat dilihat pada tabel di bawah ini:

**Tabel 4. 16**  
**Hasil Uji Normalitas *Kolmogroff Smirnov* (X-Y1)**

Variabel	K-Smirnov	Keterangan
Y1	0,200	Normal

Berdasarkan tabel 4.16 hasil uji normalitas Pengaruh Penerapan metode menyanyi Terhadap Kemampuan istima' Bahasa Arab Di Rumah Quran Hafiz/ah Pao-pao Gowa, diketahui bahwa nilai *Kolmogroff-Smirnov* signifikansi sebesar 0,200 dengan menggunakan taraf signifikansi 0.05. Nilai signifikansi yang diperoleh tersebut lebih besar dari  $\alpha$  ( $0.200 > 0,05$ ). Sehingga dapat disimpulkan bahwa data pada kelas kontrol terhadap Kemampuan

istima' Peserta Didik Di Rumah Quran Hafiz/ah Pao-pao Gowa berdistribusi normal.

### b. Uji Linearitas

Uji prasyarat yang kedua adalah uji linearitas. Uji linearitas bertujuan untuk mengetahui hubungan yang terbentuk antara variabel independen dan variabel dependen secara parsial dan linear. Uji linearitas digunakan untuk mengetahui apakah data sesuai dengan garis linear atau tidak. Kriteria pengujian linearitas dengan olahan SPSS *versi 24 for Windows* yaitu jika nilai *sig deviation from linearity*  $> \alpha$  maka terdapat hubungan yang linear dan jika nilai *sig deviation from linearity*  $< \alpha$  maka tidak terdapat hubungan yang linear.

Tabel 4. 17

#### Hasil Uji Linearitas (X-Y1)

Variabel	F	Sig.	Keterangan
X-Y1	1,405	0,375	Linear

Berdasarkan tabel 4.17 hasil analisis SPSS Versi 24 *for windows* diperoleh uji linearitas persamaan garis regresi dari baris *deviation from linearity*, yaitu  $F_{hit} (TC) = 1,405$  dengan nilai signifikansi 0,375 dan menggunakan taraf 0,05. Nilai signifikansi yang diperoleh tersebut lebih besar dari  $\alpha$  ( $0,375 > 0,05$ ), sehingga dapat disimpulkan bahwa terdapat hubungan yang linear metode menyanyi terhadap Kemampuan istima' Bahasa Arab Di Rumah Quran Hafiz/ah Pao-pao Gowa.

### c. Uji Heterokedastisitas

Uji heterokedastisitas bertujuan untuk menguji apakah model regresi terjadi ketidaksamaan variance dari residual antara suatu pengamatan kepengamatan yang lain. Jika variance residual satu pengamatan ke pengamatan yang lain tetap, maka disebut homokedastisitas dan jika berbeda disebut heterokedastisitas. Model regresi yang baik adalah yang homokedastisitas, atau tidak terjadi masalah heterokedastisitas.

Dalam penelitian ini untuk mendeteksi ada atau tidaknya heterokedastisitas dengan melakukan uji glejser, uji ini dilakukan dengan meregresikan semua variabel bebas terhadap uji mutlak untuk residunya. Gejala heterokedastisitas juga ditunjukkan apabila uji Glejser kurang dari atau sama dengan 0,05. Maka dapat disimpulkan mengalami heterokedastisitas begitupun sebaliknya.

**Tabel 4. 18**

#### Hasil Uji Heterokedastisitas (X-Y<sub>1</sub>)

	Model	Sig.
1	(Constant)	0,005
	Menyanyi	0,015
a. Dependent Variable: Kemampuan istima'		

Berdasarkan tabel 4.18 hasil analisis SPSS *versi 24 for Windows* diperoleh uji Glessjer pada tabel dapat dilihat pada kolom signifikansi sebesar 0,015 dengan menggunakan taraf signifikansi 0,05. Nilai signifikansi yang diperoleh tersebut lebih besar dari  $\alpha$  ( $0,010 > 0,05$ ). Sehingga dapat disimpulkan bahwa tidak terjadi masalah heterokedastisitas dan data dapat dinyatakan homokedastisitas.

#### d. Uji Regresi Linear Sederhana

Uji regresi linear sederhana digunakan untuk menguji apakah ada pengaruh satu variabel bebas terhadap variabel terikat. Adapun hasil uji regresi liner sederhana antara metode menyanyi terhadap Kemampuan istima' sebagai berikut :

**Tabel 4. 19**

**Hasil Uji Regresi Linear Sederhana (X-Y<sub>1</sub>)**

Variabel	Unstandardized Coefficients	T	Sig	Keterangan
Constant	3,853	5,990	0,002	Ada pengaruh
Menyanyi (X)	3,159			
a. Dependent Variable: Kemampuan istima' (Y <sub>1</sub> )				

Dari output SPSS di atas, pada tabel coeffisien pada kolom constant a adalah 3,853 dan pada kolom 3,159 sehingga persamaan regresinya:  $\hat{Y} = a + bx$  atau  $3,853 + 3,159X$ . Dari hasil analisis didapatkan taraf nyata ( $\alpha$ ) dan nilai tabel sebesar  $\alpha=5\% = 0,05$ , Kemudian diperoleh hasil analisis  $t_{hitung} = 5,990$  sedangkan nilai  $t_{tabel} = 3,71$  artinya nilai  $t_{hitung}$  lebih besar dari nilai  $t_{tabel}$  ( $t_{hitung} > t_{tabel} = 5,990 > 3,71$ ). Dengan demikian metode menyanyi berpengaruh positif terhadap Kemampuan istima' Peserta didik Di Rumah Quran Hafiz/ah Pao-pao Gowa.

**Tabel 4. 20**

**Model Summary (X-Y<sub>1</sub>)**

Variabel	R	R Square	Keterangan
Metode menyanyi	0,330 <sup>a</sup>	0,109	Ada pengaruh 10,9%
a. Predictors: (Constant), Kemampuan istima'			



Dari output SPSS di atas, menjelaskan besarnya nilai koefisien/hubungan (R) yaitu sebesar 0,330. Dari output tersebut diperoleh koefisien determinasi (R Square) sebesar 0,109. Untuk mengetahui besarnya nilai korelasi dan besarnya persentase metode menyanyi terhadap Kemampuan istima' peserta didik, dapat dilihat pada nilai *R Square* pada table *model summary* sebesar = 0,109 yang artinya besarnya persentase pengaruh sebelum Penerapan metode menyanyi terhadap Kemampuan istima' peserta didik Di Rumah Quran Hafiz/ah Pao-pao Gowa adalah sebesar 10,9% berada pada kategori rendah sedangkan sisanya sebesar 89,1% dipengaruhi oleh faktor lain di luar dari variabel.

##### **5. Deskripsi post test Kelas Kontrol Terhadap Kemampuan istima'(Y1) Bahasa Arab Peserta Didik Di Rumah Quran Hafiz/ah Pao-pao Gowa**

Agar hasil yang didapat ini berdistribusi normal atau tidak, mempunyai hubungan yang linear atau tidak, maka sebelum melakukan uji regresi terlebih dahulu dilakukan uji prasyarat diantaranya sebagai berikut:

###### **a. Uji Normalitas**

Uji normalitas bertujuan untuk menguji apakah dalam model regresi, variabel residual memiliki distribusi normal atau tidak. Uji normalitas bertujuan untuk mengetahui apakah metode menyanyi dan Kemampuan istima' berdistribusi normal atau tidak. Uji normalitas data digunakan untuk mengetahui apakah data yang digunakan oleh peneliti berasal dari populasi yang berdistribusi normal atau tidak. Data berdistribusi normal apabila  $\text{sig} > \alpha = 0,05$  dan begitupun sebaliknya data dikatakan tidak berdistribusi normal apabila  $\text{sig} < \alpha = 0,05$ . Pengujian normalitas data dilakukan dengan

menggunakan dengan bantuan aplikasi SPSS *versi 24 for Windows*. Berdasarkan analisis uji prasyarat yang diperoleh, maka kesimpulan hasil uji normalitas dapat dilihat pada tabel di bawah ini:

**Tabel 4. 21**

**Hasil Uji Normalitas Kolmogrof Smirnov (X-Y<sub>2</sub>)**

Variabel	K-Smirnov	Keterangan
X-Y <sub>2</sub>	0,200	Normal

Berdasarkan tabel 4.10 hasil uji normalitas metode menyanyi Terhadap Kemampuan istima' Bahasa Arab Di Rumah Quran Hafiz/ah Pao-pao Gowa, diketahui bahwa nilai *Kolmogrof-Smirnov* signifikansi sebesar 0,200 dengan menggunakan taraf signifikansi 0.05. Nilai signifikansi yang diperoleh tersebut lebih besar dari  $\alpha$  ( $0,200 > 0,05$ ). Sehingga dapat disimpulkan bahwa data kelas kontrol dengan metode menyanyi terhadap Kemampuan istima' Peserta Didik Di Rumah Quran Hafiz/ah Pao-pao Gowa berdistribusi normal.

**b. Uji Linearitas**

Uji prasyarat yang kedua adalah uji linearitas. Uji linearitas bertujuan untuk mengetahui hubungan yang terbentuk antara variabel independen dan variabel dependen secara parsial dan linear. Uji linearitas digunakan untuk mengetahui apakah data sesuai dengan garis linear atau tidak. Uji linearitas ini digunakan untuk mengetahui hubungan metode menyanyi terhadap Kemampuan istima' linear atau tidak. Kriteria pengujian linearitas dengan olahan SPSS *versi 24 for Windows* yaitu jika nilai *sig deviation from linearity*  $> \alpha$  maka terdapat hubungan yang linear dan jika nilai *sig deviation from*

$linearity < \alpha$  maka tidak terdapat hubungan yang linear. Hasil uji linearitas pada metode menyanyi terhadap Kemampuan istima'.

**Tabel 4. 22**

<b>Hasil Uji Linearitas (X-Y )</b>			
<b>Variabel</b>	<b>F</b>	<b>Sig.</b>	<b>Keterangan</b>
<b>X-Y</b>	<b>1,752</b>	<b>0,300</b>	<b>Linear</b>

Berdasarkan tabel 4. 22 hasil analisis SPSS Versi 24 *for windows* diperoleh uji linearitas persamaan garis regresi dari baris deviation from linearity, yaitu  $F_{hit} (TC) = 1,752$  dengan nilai signifikansi 0,300 dan menggunakan taraf 0,05. Nilai signifikansi yang diperoleh tersebut lebih besar dari  $\alpha$  ( $0,300 > 0,05$ ), sehingga dapat disimpulkan bahwa terdapat hubungan yang linear antara Penerapan metode menyanyi terhadap Kemampuan istima' Bahasa Arab Di Rumah Quran Hafiz/ah Pao-pao Gowa.

### c. Uji Heterokedastisitas

Uji heterokedastisitas bertujuan untuk menguji apakah model regresi terjadi ketidaksamaan variance dari residual antara suatu pengamatan kepengamatan yang lain. Jika variance residual satu pengamatan ke pengamatan yang lain tetap, maka disebut homokedastisitas dan jika berbeda disebut heterokedastisitas. Model regresi yang baik adalah yang homokedastisitas, atau tidak terjadi masalah heterokedastisitas.

Dalam penelitian ini untuk mendeteksi ada atau tidaknya heterokedastisitas dengan melakukan uji glejser, uji ini dilakukan dengan meregresikan semua variabel bebas terhadap uji mutlak untuk residunya. Gejala heterokedastisitas juga ditunjukkan apabila uji Glejser kurang dari

atau sama dengan 0,05. Maka dapat disimpulkan mengalami heterokedastisitas begitupun sebaliknya.

**Tabel 4. 23**

**Hasil Uji Heterokedastisitas (X-Y<sub>2</sub>)**

Metode		Sig.
1	(Constant)	0,004
	Menyanyi	0,026
a. Dependent Variable: Kemampuan istima'		

Berdasarkan tabel 4.23 hasil analisis SPSS *versi 24 for Windows* diperoleh uji Glessjer pada tabel dapat dilihat pada kolom signifikansi sebesar 0,026 dengan menggunakan taraf signifikansi 0,05. Nilai signifikansi yang diperoleh tersebut lebih besar dari  $\alpha$  ( $0,026 > 0,05$ ). Sehingga dapat disimpulkan bahwa tidak terjadi masalah heterokedastisitas dan data dapat dinyatakan homokedastisitas.

**d. Uji Regresi Linear Sederhana**

Uji regresi linear sederhana digunakan untuk menguji apakah ada pengaruh satu variabel bebas terhadap variabel terikat. Adapun hasil uji regresi liner sederhana antara metode menyanyi terhadap Kemampuan istima' sebagai berikut :

**Tabel 4. 24**

**Hasil Uji Regresi Linear Sederhana (X-Y<sub>1</sub>)**

Variabel	Unstandardized Coefficients	T	Sig	Keterangan
Constant	5,170			

Menyanyi (X)	3,140	3,849	0,004	pengaruh
a. Dependent Variable: Kemampuan istima' (Y <sub>2</sub> )				

Dari output SPSS di atas, pada tabel koefisien pada kolom constant a adalah 5,170 dan pada kolom 3,140 sehingga persamaan regresinya:  $\hat{Y} = a + bx$  atau  $3,170 + 3,140X$ . Dari hasil analisis didapatkan taraf nyata ( $\alpha$ ) dan nilai tabel sebesar  $\alpha=5\% = 0,05$ , Kemudian diperoleh hasil analisis  $t_{hitung} = 3,849$  sedangkan nilai  $t_{tabel} = 3,71$  artinya nilai  $t_{hitung}$  lebih besar dari nilai  $t_{tabel}$  ( $t_{hitung} > t_{tabel} = 3,849 > 3,71$ ). Dengan demikian metode menyanyi berpengaruh positif terhadap Kemampuan istima' Peserta didik Di Rumah Quran Hafiz/ah Pao-pao Gowa.

Tabel 4. 25

## Model Summary (X-Y1)

Variabel	R	R Square	Keterangan
Metode menyanyi	0,288 <sup>a</sup>	0,83	Ada pengaruh 83%
a. Predictors: (Constant), Kemampuan istima'			

Dari output SPSS di atas, menjelaskan besarnya nilai koefisien/hubungan (R) yaitu sebesar 0,288. Dari output tersebut diperoleh koefisien determinasi (R Square) sebesar 0,83. Untuk mengetahui besarnya nilai korelasi dan besarnya persentase pengaruh setelah Penerapan metode menyanyi terhadap Kemampuan istima' peserta didik, dapat dilihat pada nilai *R Square* pada table *model summary* sebesar = 0,83 yang artinya besarnya persentase metode menyanyi terhadap Kemampuan istima' peserta didik Di Rumah Quran Hafiz/ah Pao-pao Gowa adalah sebesar 83% berada pada kategori rendah sedangkan sisanya sebesar 17% dipengaruhi oleh faktor lain di luar dari variabel.

## 6. Deskripsi Kelas Kontrol Terhadap Kemampuan kalam Bahasa Arab Peserta Didik Di Rumah Quran Hafiz/ah Pao-pao Gowa

Agar hasil yang didapat ini berdistribusi normal atau tidak, mempunyai hubungan yang linear atau tidak, maka sebelum melakukan uji regresi terlebih dahulu dilakukan uji prasyarat diantaranya sebagai berikut:

### a. Uji Normalitas

Uji normalitas bertujuan untuk menguji apakah dalam model regresi, variabel residual memiliki distribusi normal atau tidak. Uji normalitas bertujuan untuk mengetahui apakah metode menyanyi dan Kemampuan kalam berdistribusi normal atau tidak. Uji normalitas data digunakan untuk mengetahui apakah data yang digunakan oleh peneliti berasal dari populasi yang berdistribusi normal atau tidak. Data berdistribusi normal apabila  $\text{sig} > \alpha = 0,05$  dan begitupun sebaliknya data dikatakan tidak berdistribusi normal apabila  $\text{sig} < \alpha = 0,05$ . Pengujian normalitas data dilakukan dengan menggunakan dengan bantuan aplikasi SPSS versi 24 for Windows. Berdasarkan analisis uji prasyarat yang diperoleh, maka kesimpulan hasil uji normalitas dapat dilihat pada tabel di bawah ini:

Tabel 4. 26

### Hasil Uji Normalitas Kolmogrof Smirnov (X-Y<sub>2</sub>)

Variabel	K-Smirnov	Keterangan
X-Y1	0,200	Normal

Berdasarkan tabel 4.26 hasil uji normalitas metode menyanyi Terhadap Kemampuan istima' Bahasa Arab Di Rumah Quran Hafiz/ah Pao-pao Gowa, diketahui bahwa nilai *Kolmogrof-Smirnov* signifikansi sebesar

0.200 dengan menggunakan taraf signifikansi 0.05. Nilai signifikansi yang diperoleh tersebut lebih besar dari  $\alpha$  ( $0.200 > 0,05$ ). Sehingga dapat disimpulkan bahwa data penggunaan metode menyanyi pada kelas kontrol terhadap Kemampuan kalam Peserta Didik Di Rumah Quran Hafiz/ah Pao-pao Gowa berdistribusi normal.

#### b. Uji Linearitas

Uji prasyarat yang kedua adalah uji linearitas. Uji linearitas bertujuan untuk mengetahui hubungan yang terbentuk antara variabel independen dan variabel dependen secara parsial dan linear. Uji linearitas digunakan untuk mengetahui apakah data sesuai dengan garis linear atau tidak. Uji linearitas ini digunakan untuk mengetahui hubungan sebelum Penerapan metode menyanyi pada kelas kontrol terhadap Kemampuan kalam ( $Y_2$ ) linear atau tidak. Kriteria pengujian linearitas dengan olahan SPSS *versi 24 for Windows* yaitu jika nilai *sig deviation from linearity*  $> \alpha$  maka terdapat hubungan yang linear dan jika nilai *sig deviation from linearity*  $< \alpha$  maka tidak terdapat hubungan yang linear. Hasil uji linearitas untuk Pengaruh Penerapan metode menyanyi pada kelas kontrol terhadap Kemampuan istima?.

**Tabel 4.27 Hasil Uji Linearitas (X-Y1)**

Variabel	F	Sig.	Keterangan
X-Y1	1,544	0,342	Linear

Berdasarkan tabel 4.27 hasil analisis SPSS *Versi 24 for windows* diperoleh uji linearitas persamaan garis regresi dari baris *deviation from linearity*, yaitu  $F_{hit} (TC) = 1,544$  dengan nilai signifikansi 0,342 dan menggunakan taraf 0,05. Nilai signifikansi yang diperoleh tersebut lebih

besar dari  $\alpha$  ( $0,342 > 0,05$ ), sehingga dapat disimpulkan bahwa terdapat hubungan yang linear antara sebelum Penerapan metode menyanyi terhadap Kemampuan kalam Bahasa Arab Di Rumah Quran Hafiz/ah Pao-pao Gowa.

### c. Uji Heterokedastisitas

Uji heterokedastisitas bertujuan untuk menguji apakah model regresi terjadi ketidaksamaan variance dari residual antara suatu pengamatan kepengamatan yang lain. Jika variance residual satu pengamatan ke pengamatan yang lain tetap, maka disebut homokedastisitas dan jika berbeda disebut heterokedastisitas. Model regresi yang baik adalah yang homokedastisitas, atau tidak terjadi masalah heterokedastisitas.

Dalam penelitian ini untuk mendeteksi ada atau tidaknya heterokedastisitas dengan melakukan uji glejser, uji ini dilakukan dengan meregresikan semua variabel bebas terhadap uji mutlak untuk residunya. Gejala heterokedastisitas juga ditunjukkan apabila uji Glejser kurang dari atau sama dengan  $0,05$ . Maka dapat disimpulkan mengalami heterokesidastisitas begitupun sebaliknya.

Tabel 4. 28

Hasil Uji Heterokedastisitas (X-Y<sub>1</sub>)

Model		Sig.
1	(Constant)	0,002
	Menyanyi	0,59
a. Dependent Variable: Kemampuan kalam		

Berdasarkan tabel 4.28 hasil analisis SPSS *versi 24 for Windows* diperoleh uji Glessjer pada tabel dapat dilihat pada kolom signifikansi sebesar 0,59 dengan menggunakan taraf signifikansi 0,05. Nilai signifikansi yang



diperoleh tersebut lebih besar dari  $\alpha$  ( $0,59 > 0,05$ ). Sehingga dapat disimpulkan bahwa tidak terjadi masalah heterokedastisitas dan data dapat dinyatakan homokedastisitas.

#### d. Uji Regresi Linear Sederhana

Uji regresi linear sederhana digunakan untuk menguji apakah ada pengaruh satu variabel bebas terhadap variabel terikat. Adapun hasil uji regresi liner sederhana antara Pengaruh setelah Penerapan metode menyanyi terhadap Kemampuan istima' sebagai berikut :

**Tabel 4. 29**  
**Hasil Uji Regresi Linear Sederhana (X-Y<sub>1</sub>)**

Variabel	Unstandardized Coefficients	T	Sig	Keterangan
Constant	29,344			
Menyanyi (X)	0,562	4,079	0,001	Ada pengaruh

a. Dependent Variable: Kemampuan istima' (Y<sub>2</sub>)

Dari output SPSS di atas, pada tabel coeffisien pada kolom constant a adalah 29,344 dan pada kolom 0,562 sehingga persamaan regresinya:  $\hat{Y} = a + bx$  atau  $29,344 + 0,562X$ . Dari hasil analisis didapatkan taraf nyata ( $\alpha$ ) dan nilai tabel sebesar  $\alpha=5\% = 0,05$ , Kemudian diperoleh hasil analisis  $t_{hitung} = 4,079$  sedangkan nilai  $t_{tabel} = 3,71$  artinya nilai  $t_{hitung}$  lebih besar dari nilai  $t_{tabel}$  ( $t_{hitung} > t_{tabel} = 4,079 > 3,71$ ). Dengan demikian sebelum Penerapan metode menyanyi berpengaruh positif terhadap Kemampuan kalam Peserta didik Di Rumah Quran Hafiz/ah Pao-pao Gowa.

**Tabel 4. 30**

### Model Summary (X-Y1)

Variabel	R	R Square	Keterangan
Metode menyanyi	0,592 <sup>a</sup>	0,351	Ada pengaruh 35,1%
a. Predictors: (Constant), Kemampuan istima'			

Dari output SPSS di atas, menjelaskan besarnya nilai koefisien/hubungan (R) yaitu sebesar 0,592. Dari output tersebut diperoleh koefisien determinasi (R Square) sebesar 0,351. Untuk mengetahui besarnya nilai korelasi dan besarnya persentase pengaruh sebelum Penerapan metode menyanyi terhadap Kemampuan kalam peserta didik, dapat dilihat pada nilai *R Square* pada table *model summary* sebesar = 0,351 yang artinya besarnya persentase pengaruh sebelum Penerapan metode menyanyi terhadap Kemampuan kalam peserta didik Di Rumah Quran Hafiz/ah Pao-pao Gowa adalah sebesar 35,1% berada pada kategori sedang sedangkan sisanya sebesar 64,9% dipengaruhi oleh faktor lain di luar dari variabel.

### 7. Deskripsi pre test Kelas Kontrol Kemampuan kalam(Y2) Bahasa Arab Peserta Didik Di Rumah Quran Hafiz/ah Pao-pao Gowa

Agar hasil yang didapat ini berdistribusi normal atau tidak, mempunyai hubungan yang linear atau tidak, maka sebelum melakukan uji regresi terlebih dahulu dilakukan uji prasyarat diantaranya sebagai berikut:

#### a. Uji Normalitas

Uji normalitas bertujuan untuk menguji apakah dalam model regresi, variabel residual memiliki distribusi normal atau tidak. Uji normalitas bertujuan untuk mengetahui apakah variabel menyanyi (X) dan Kemampuan kalam ( Y2) berdistribusi normal atau tidak. Uji normalitas data digunakan untuk mengetahui apakah data yang digunakan oleh peneliti berasal dari

populasi yang berdistribusi normal atau tidak. Data berdistribusi normal apabila  $\text{sig} > \alpha = 0,05$  dan begitupun sebaliknya data dikatakan tidak berdistribusi normal apabila  $\text{sig} < \alpha = 0,05$ . Pengujian normalitas data dilakukan dengan menggunakan dengan bantuan aplikasi SPSS *versi 24 for Windows*. Berdasarkan analisis uji prasyarat yang diperoleh, maka kesimpulan hasil uji normalitas dapat dilihat pada tabel di bawah ini:

**Tabel 4. 31**

**Hasil Uji Normalitas *Kolmogrof Smirnov* (X-Y<sub>2</sub>)**

Variabel	K-Smirnov	Keterangan
X-Y1	0,200	Normal

Berdasarkan tabel 4.31 hasil uji normalitas Pengaruh setelah Penerapan metode menyanyi Terhadap Kemampuan istima' Bahasa Arab Di Rumah Quran Hafiz/ah Pao-pao Gowa, diketahui bahwa nilai *Kolmogrof-Smirnov* signifikansi sebesar 0,200 dengan menggunakan taraf signifikansi 0.05. Nilai signifikansi yang diperoleh tersebut lebih besar dari  $\alpha$  ( $0.200 > 0,05$ ). Sehingga dapat disimpulkan bahwa data pre test Kemampuan kalam Peserta Didik Di Rumah Quran Hafiz/ah Pao-pao Gowa berdistribusi normal.

**c. Uji Linearitas**

Uji prasyarat yang kedua adalah uji linearitas. Uji linearitas bertujuan untuk mengetahui hubungan yang terbentuk antara variabel independen dan variabel dependen secara parsial dan linear. Uji linearitas digunakan untuk mengetahui apakah data sesuai dengan garis linear atau tidak. Uji linearitas ini digunakan untuk mengetahui hubungan Pengaruh sebelum Penerapan metode menyanyi (X) terhadap Kemampuan kalam (Y<sub>2</sub>) linear atau tidak. Kriteria pengujian linearitas dengan olahan SPSS *versi 24 for Windows* yaitu jika nilai

sig *deviation from linearity*  $> \alpha$  maka terdapat hubungan yang linear dan jika nilai sig *deviation from linearity*  $< \alpha$  maka tidak terdapat hubungan yang linear. Hasil uji linearitas untuk Pengaruh Penerapan metode menyanyi terhadap Kemampuan Kalam’.

**Tabel 4. 32**

**Hasil Uji Linearitas (X-Y1)**

Variabel	F	Sig.	Keterangan
X-Y1	1,544	0,342	Linear

Berdasarkan tabel 4.11 hasil analisis SPSS Versi 24 *for windows* diperoleh uji linearitas persamaan garis regresi dari baris deviation from linearity, yaitu  $F_{hit} (TC) = 1,544$  dengan nilai signifikansi 0,342 dan menggunakan taraf 0,05. Nilai signifikansi yang diperoleh tersebut lebih besar dari  $\alpha$  ( $0,342 > 0,05$ ), sehingga dapat disimpulkan bahwa terdapat hubungan yang linear antara sebelum Penerapan metode menyanyi terhadap Kemampuan kalam Bahasa Arab Di Rumah Quran Hafiz/ah Pao-pao Gowa.

**d. Uji Heterokedastisitas**

Uji heterokedastisitas bertujuan untuk menguji apakah model regresi terjadi ketidaksamaan variance dari residual antara suatu pengamatan kepengamatan yang lain. Jika variance residual satu pengamatan ke pengamatan yang lain tetap, maka disebut homokedastisitas dan jika berbeda disebut heterokedastisitas. Model regresi yang baik adalah yang homokedastisitas, atau tidak terjadi masalah heterokedastisitas.

Dalam penelitian ini untuk mendeteksi ada atau tidaknya heterokedastisitas dengan melakukan uji glejser, uji ini dilakukan dengan meregresikan semua variabel bebas terhadap uji mutlak untuk residunya.

Gejala heterokedastisitas juga ditunjukkan apabila uji Glejser kurang dari atau sama dengan 0,05. Maka dapat disimpulkan mengalami heterokedastisitas begitupun sebaliknya.

**Tabel 4. 33**

**Hasil Uji Heterokedastisitas (X-Y<sub>1</sub>)**

Model		Sig.
1	(Constant)	0,002
	Menyanyi	0,59
a. Dependent Variable: Kemampuan kalam		

Berdasarkan tabel 4.33 hasil analisis SPSS *versi 24 for Windows* diperoleh uji Glessjer pada tabel dapat dilihat pada kolom signifikansi sebesar 0,59 dengan menggunakan taraf signifikansi 0,05. Nilai signifikansi yang diperoleh tersebut lebih besar dari  $\alpha$  ( $0,59 > 0,05$ ). Sehingga dapat disimpulkan bahwa tidak terjadi masalah heterokedastisitas dan data dapat dinyatakan homokedastisitas.

**e. Uji Regresi Linear Sederhana**

Uji regresi linear sederhana digunakan untuk menguji apakah ada pengaruh satu variabel bebas terhadap variabel terikat. Adapun hasil uji regresi liner sederhana antara Pengaruh setelah Penerapan metode menyanyi terhadap Kemampuan istima' sebagai berikut :

**Tabel 4. 34**

### Hasil Uji Regresi Linear Sederhana (X-Y<sub>1</sub>)

Variabel	Unstandardized Coefficients	T	Sig	Keterangan
Constant	29,344	4.079	0,001	Ada pengaruh
Menyanyi (X)	0.562			
a. Dependent Variable: Kemampuan istima' (Y <sub>2</sub> )				

Dari output SPSS di atas, pada tabel koefisien pada kolom constant a adalah 29,344 dan pada kolom 0,562 sehingga persamaan regresinya:  $\hat{Y} = a + bx$  atau  $29,344 + 0,562X$ . Dari hasil analisis didapatkan taraf nyata ( $\alpha$ ) dan nilai tabel sebesar  $\alpha=5\% = 0,05$ , Kemudian diperoleh hasil analisis  $t_{hitung} = 4,079$  sedangkan nilai  $t_{tabel} = 3,71$  artinya nilai  $t_{hitung}$  lebih besar dari nilai  $t_{tabel}$  ( $t_{hitung} > t_{tabel} = 4,079 > 3,71$ ). Dengan demikian sebelum Penerapan metode menyanyi berpengaruh positif terhadap Kemampuan kalam Peserta didik Di Rumah Quran Hafiz/ah Pao-pao Gowa.

**Tabel 4. 35**

UNIVERSITAS ISLAM NEGERI  
Model Summary (X-Y1)

Variabel	R	R Square	Keterangan
Metode menyanyi	0,592 <sup>a</sup>	0,351	Ada pengaruh 35,1%
a. Predictors: (Constant), Kemampuan istima'			

Dari output SPSS di atas, menjelaskan besarnya nilai koefisien/hubungan (R) yaitu sebesar 0,592. Dari output tersebut diperoleh koefisien determinasi (R Square) sebesar 0,351. Untuk mengetahui besarnya nilai korelasi dan besarnya persentase pengaruh sebelum Penerapan metode menyanyi terhadap Kemampuan kalam peserta didik, dapat dilihat pada nilai

*R Square* pada table *model summary* sebesar = 0,351 yang artinya besarnya persentase pengaruh sebelum Penerapan metode menyanyi terhadap Kemampuan kalam peserta didik Di Rumah Quran Hafiz/ah Pao-pao Gowa adalah sebesar 35,1% berada pada kategori sedang sedangkan sisanya sebesar 64,9% dipengaruhi oleh faktor lain di luar dari variabel.

#### **8. Deskripsi Kelas Kontrol (post test) Kemampuan kalam Bahasa Arab Peserta Didik Di Rumah Quran Hafiz/ah Pao-pao Gowa**

Agar hasil yang didapat ini berdistribusi normal atau tidak, mempunyai hubungan yang linear atau tidak, maka sebelum melakukan uji regresi terlebih dahulu dilakukan uji prasyarat diantaranya sebagai berikut:

##### **a. Uji Normalitas**

Uji normalitas bertujuan untuk menguji apakah dalam model regresi, variabel residual memiliki distribusi normal atau tidak. Uji normalitas bertujuan untuk mengetahui apakah variabel menyanyi (X) dan Kemampuan kalam (Y<sub>2</sub>) berdistribusi normal atau tidak. Uji normalitas data digunakan untuk mengetahui apakah data yang digunakan oleh peneliti berasal dari populasi yang berdistribusi normal atau tidak. Data berdistribusi normal apabila  $\text{sig} > \alpha = 0,05$  dan begitupun sebaliknya data dikatakan tidak berdistribusi normal apabila  $\text{sig} < \alpha = 0,05$ . Pengujian normalitas data dilakukan dengan menggunakan dengan bantuan aplikasi SPSS *versi 24 for Windows*. Berdasarkan analisis uji prasyarat yang diperoleh, maka kesimpulan hasil uji normalitas dapat dilihat pada tabel di bawah ini:

**Tabel 4. 36**

### Hasil Uji Normalitas *Kolmogrof Smirnov* (X-Y<sub>2</sub>)

Variabel	K-Smirnov	Keterangan
X-Y1	0,170	Normal

Berdasarkan tabel 4.36 hasil uji normalitas setelah dilakukannya post test Kemampuan Kalam Bahasa Arab Di Rumah Quran Hafiz/ah Pao-pao Gowa, diketahui bahwa nilai *Kolmogrof-Smirnov* signifikansi sebesar 0,170 dengan menggunakan taraf signifikansi 0.05. Nilai signifikansi yang diperoleh tersebut lebih besar dari  $\alpha$  ( $0.170 > 0,05$ ). Sehingga dapat disimpulkan bahwa data Kemampuan kalam Peserta Didik Di Rumah Quran Hafiz/ah Pao-pao Gowa berdistribusi normal.

#### b. Uji Linearitas

Uji prasyarat yang kedua adalah uji linearitas. Uji linearitas bertujuan untuk mengetahui hubungan yang terbentuk antara variabel independen dan variabel dependen secara parsial dan linear. Uji linearitas digunakan untuk mengetahui apakah data sesuai dengan garis linear atau tidak. Uji linearitas ini digunakan untuk mengetahui hubungan metode menyanyi pada kelas kontrol terhadap Kemampuan kalam linear atau tidak. Kriteria pengujian linearitas dengan olahan SPSS *versi 24 for Windows* yaitu jika nilai *sig deviation from linearity*  $> \alpha$  maka terdapat hubungan yang linear dan jika nilai *sig deviation from linearity*  $< \alpha$  maka tidak terdapat hubungan yang linear. Hasil uji linearitas untuk pengaruh metode menyanyi terhadap Kemampuan Kalam.

**Tabel 4. 37**



**Hasil Uji Linearitas (X-Y1)**

Variabel	F	Sig.	Keterangan
X-Y1	1,984	0,262	Linear

Berdasarkan tabel 4.37 hasil analisis SPSS Versi 24 *for windows* diperoleh uji linearitas persamaan garis regresi dari baris deviation from linearity, yaitu  $F_{hit} (TC) = 1,984$  dengan nilai signifikansi 0,262 dan menggunakan taraf 0,05. Nilai signifikansi yang diperoleh tersebut lebih besar dari  $\alpha$  ( $0,262 > 0,05$ ), sehingga dapat disimpulkan bahwa terdapat hubungan yang linear antara setelah Penerapan metode menyanyi terhadap Kemampuan kalam Bahasa Arab Di Rumah Quran Hafiz/ah Pao-pao Gowa.

#### c. Uji Heterokedastisitas

Uji heterokedastisitas bertujuan untuk menguji apakah model regresi terjadi ketidaksamaan variance dari residual antara suatu pengamatan kepengamatan yang lain. Jika variance residual satu pengamatan ke pengamatan yang lain tetap, maka disebut homokedastisitas dan jika berbeda disebut heterokedastisitas. Model regresi yang baik adalah yang homokedastisitas, atau tidak terjadi masalah heterokedastisitas.

Dalam penelitian ini untuk mendeteksi ada atau tidaknya heterokedastisitas dengan melakukan uji glejser, uji ini dilakukan dengan meregresikan semua variabel bebas terhadap uji mutlak untuk residunya. Gejala heterokedastisitas juga ditunjukkan apabila uji Glejser kurang dari atau sama dengan 0,05. Maka dapat disimpulkan mengalami heterokedastisitas begitupun sebaliknya.

**Tabel 4. 38**

### Hasil Uji Heterokedastisitas (X-Y<sub>2</sub>)

Model		Sig.
1	(Constant)	0,000
	Menyanyi	0,90
a. Dependent Variable: Kemampuan kalam		

Berdasarkan tabel 4.38 hasil analisis SPSS *versi 24 for Windows* diperoleh uji Glessjer pada tabel dapat dilihat pada kolom signifikansi sebesar 0,90 dengan menggunakan taraf signifikansi 0,05. Nilai signifikansi yang diperoleh tersebut lebih besar dari  $\alpha$  ( $0,90 > 0,05$ ). Sehingga dapat disimpulkan bahwa tidak terjadi masalah heterokedastisitas dan data dapat dinyatakan homokedastisitas.

#### d. Uji Regresi Linear Sederhana

Uji regresi linear sederhana digunakan untuk menguji apakah ada pengaruh satu variabel bebas terhadap variabel terikat. Adapun hasil uji regresi liner sederhana antara Penerapan metode menyanyipada kelas kontrol terhadap Kemampuan Kalam sebagai berikut.

Tabel 4. 39

### Hasil Uji Regresi Linear Sederhana (X-Y<sub>1</sub>)

Variabel	Unstandardized Coefficients	T	Sig	Keterangan
Constant	48,044	5,197	0,001	Ada pengaruh
Menyanyi (X)	0.391			
a. Dependent Variable: Kemampuan kalam (Y <sub>2</sub> )				

Dari output SPSS di atas, pada tabel coeffisien pada kolom constant

a adalah 48,044 dan pada kolom 0,391 sehingga persamaan regresinya:  $\hat{Y} = a + bx$  atau  $48,044 + 0,391X$ . Dari hasil analisis didapatkan taraf nyata ( $\alpha$ ) dan nilai tabel sebesar  $\alpha=5\% = 0,05$ , Kemudian diperoleh hasil analisis  $t_{hitung} = 5,197$  sedangkan nilai  $t_{tabel} = 3,71$  artinya nilai  $t_{hitung}$  lebih besar dari nilai  $t_{tabel}$  ( $t_{hitung} > t_{tabel} = 5,197 > 3,71$ ). Dengan demikian metode menyanyi berpengaruh positif terhadap Kemampuan kalam Peserta didik Di Rumah Quran Hafiz/ah Pao-pao Gowa.

**Tabel 4. 40**  
**Model Summary (X-Y1)**

Variabel	R	R Square	Keterangan
Metode menyanyi	0,686 <sup>a</sup>	0,471	Ada pengaruh 47,1%
a. Predictors: (Constant), Kemampuan Kalam			

Dari output SPSS di atas, menjelaskan besarnya nilai koefisien/hubungan (R) yaitu sebesar 0,686. Dari output tersebut diperoleh koefisien determinasi (R Square) sebesar 0,471. Untuk mengetahui besarnya nilai korelasi dan besarnya persentase pengaruh metode menyanyi pada kelas kontrol terhadap Kemampuan kalam peserta didik, dapat dilihat pada nilai *R Square* pada table *model summary* sebesar = 0,471 yang artinya besarnya persentase pengaruh metode menyanyi terhadap Kemampuan kalam peserta didik Di Rumah Quran Hafiz/ah Pao-pao Gowa adalah sebesar 47,1% berada pada kategori sedang sedangkan sisanya sebesar 52,9% dipengaruhi oleh faktor lain di luar dari variabel.

#### **9. Deskripsi Kelas Experimen sebelum penerapan Metode TPR(X) Terhadap Kemampuan istima (Y1) Peserta Didik Di Rumah Quran Hafiz/ah Pao-pao Gowa**

Agar hasil yang didapatkan ini normal atau tidak, dan linear atau

tidak, maka sebelum melakukan uji regresi terlebih dahulu dilakukan uji prasyarat diantaranya sebagai berikut:

**a. Uji Normalitas**

Uji normalitas bertujuan untuk menguji apakah dalam model regresi, variabel residual memiliki distribusi normal atau tidak. Uji normalitas bertujuan untuk mengetahui apakah variabel Pengaruh Penerapan TPR(X) dan kemampuan istima'(Y<sub>1</sub>) berdistribusi normal atau tidak. Uji normalitas data digunakan untuk mengetahui apakah data yang digunakan oleh peneliti berasal dari populasi yang berdistribusi normal atau tidak. Data berdistribusi normal apabila  $\text{sig} > \alpha = 0,05$  dan begitupun sebaliknya data dikatakan tidak berdistribusi normal apabila  $\text{sig} < \alpha = 0,05$ . Pengujian normalitas data dilakukan dengan menggunakan dengan bantuan aplikasi SPSS *versi 24 for Windows*. Berdasarkan analisis uji prasyarat yang diperoleh, maka kesimpulan hasil uji normalitas dapat dilihat pada tabel di bawah ini:

**Tabel 4. 41**

**Hasil Uji Normalitas *Kolmogorof Smirnov* (X-Y<sub>1</sub>)**

Variabel	K-Smirnov	Keterangan
X-Y <sub>1</sub>	0,111	Normal

Berdasarkan tabel 4.41 hasil uji normalitas Pengaruh Penerapan Metode TPR terhadap kemampuan kalam peserta didik Di Rumah Quran Hafiz/ah Pao-pao Gowa, diketahui nilai *Kolmogorov-Smirnov* signifikansi sebesar 0,111 dengan menggunakan taraf signifikansi 0,05. Nilai signifikansi yang diperoleh tersebut lebih besar dari  $\alpha$  (0,111 > 0,05). Sehingga dapat disimpulkan bahwa data Pengaruh sebelum Penerapan metode TPR Terhadap Kemampuan istima' Peserta didik Di Rumah Quran Hafiz/ah Pao-pao Gowa

berdistribusi normal.

### b. Uji Linearitas

Uji prasyarat yang kedua adalah uji linearitas. Uji linearitas bertujuan untuk mengetahui hubungan yang terbentuk antara variabel independen dan variabel dependen secara parsial dan linear. Uji linearitas digunakan untuk mengetahui apakah data sesuai dengan garis linear atau tidak. Uji linearitas ini digunakan untuk mengetahui hubungan Pengaruh Penerapan Model TPR(X) terhadap Kemampuan istima' peserta didik ( $Y_1$ ) linear atau tidak. Kriteria pengujian linearitas dengan olahan SPSS *versi 24 for Windows* yaitu jika nilai *sig deviation from linearity*  $> \alpha$  maka terdapat hubungan yang linear dan jika nilai *sig deviation from linearity*  $< \alpha$  maka tidak terdapat hubungan yang linear. Hasil uji linearitas untuk Pengaruh sebelum Penerapan Model TPR terhadap Kemampuan kalam Bahasa Arab Di Rumah Quran Hafiz/ah Pao-pao Gowa, disajikan dalam bentuk tabel sebagai berikut :

Tabel 4. 42

Hasil Uji Linearitas (X-Y<sub>1</sub>)

Variabel	F	Sig.	Keterangan
X-Y <sub>1</sub>	4,5 90	0,717	Linear

Berdasarkan tabel 4.42 hasil analisis SPSS *versi 24 for Windows* diperoleh uji linearitas persamaan garis regresi dari baris *Deviation from Linearity*, yaitu  $F_{hit} (Tc) = 4,590$  dengan nilai signifikansi 0,717 dan menggunakan taraf 0,05. Nilai signifikansi yang diperoleh tersebut lebih

besar dari  $\alpha$  ( $4,590 > 3,71$ ). Sehingga dapat disimpulkan bahwa terdapat hubungan yang linear antara Pengaruh sebelum Penerapan Metode TPR terhadap Kemampuan kalam Di Rumah Quran Hafiz/ah Pao-pao Gowa.

### c. Uji Heterokedastisitas

Uji heterokedastisitas bertujuan untuk menguji apakah model regresi terjadi ketidaksamaan variance dari residual antara suatu pengamatan ke pengamatan yang lain. Jika variance residual satu pengamatan ke pengamatan yang lain tetap, maka disebut homokedastisitas dan jika berbeda disebut heterokedastisitas. Model regresi yang baik adalah yang homokedastisitas, atau tidak terjadi masalah heterokedastisitas. Dalam penelitian ini untuk mendeteksi ada atau tidaknya heterokedastisitas dengan melakukan uji glejser, uji ini dilakukan dengan meregresikan semua variabel bebas terhadap uji mutlak untuk residunya. Gejala heterokedastisitas juga ditunjukkan apabila uji glejser kurang dari atau sama dengan 0,05 maka dapat disimpulkan mengalami heterokedastisitas, begitupun sebaliknya.

Tabel 4.43  
Hasil Uji Heterokedastisitas (X-Y<sub>2</sub>)

Model		Sig.
1	(Constant)	0,245
	TPR	0,612
a. Dependent Variable: Kemampuan istima'		

Berdasarkan tabel 4.43 hasil analisis SPSS *versi 24 for Windows* diperoleh uji Glesjer pada tabel dapat dilihat pada kolom signifikansi sebesar 0,612 dengan menggunakan taraf signifikansi 0,05. Nilai signifikansi yang

diperoleh tersebut lebih besar dari  $\alpha$  ( $0,612 > 0,05$ ). Sehingga dapat disimpulkan bahwa tidak terjadi masalah heterokedastisitas dan data dapat dinyatakan homokedastisitas.

#### d. Uji Regresi Linear Sederhana (X-Y<sub>1</sub>)

Uji regresi linear sederhana digunakan untuk menguji apakah ada pengaruh satu variabel bebas terhadap variabel terikat. Adapun hasil uji regresi liner sederhana antara Pengaruh sebelum Penerapan Model TPR terhadap kemampuan istima' Bahasa Arab peserta didik kelas Di Rumah Quran Hafiz/ah Pao-pao Gowa sebagai berikut :

**Tabel 4. 44**

**Uji Regresi Liner Sederhana (X-Y<sub>1</sub>)**

Variabel	Unstandardized Coefficients	T	Sig	Keterangan
Constant	18,888	3,973	0,003	Ada pengaruh
TPR(X)	0,183			

a. Dependent Variable: Kemampuan istima' (Y<sub>1</sub>)

Dari output SPSS di atas, pada tabel coeffisien pada kolom constant a adalah 18,888 dan pada kolom b 0,183 sehingga persamaan regresinya:  $\hat{Y} = a + bx$  atau  $18,888 + 0,183X$ . Dari hasil analisis didapatkan taraf nyata ( $\alpha$ ) dan nilai tabel sebesar  $\alpha=5\% = 0,05$ ,. Kemudian diperoleh hasil analisis  $t_{hitung} = 3,973$  sedangkan nilai  $t_{tabel} = 3,71$  artinya nilai  $t_{hitung}$  lebih besar dari nilai  $t_{tabel}$  ( $t_{hitung} > t_{tabel} = 3,973 > 3,71$ ). Dengan demikian sebelum Penerapan Model TPR berpengaruh positif terhadap Kemampuan istima' Di Rumah

Quran Hafiz/ah Pao-pao Gowa.

**Tabel 4. 45**  
**Model Summary X-Y2**

Variabel	R	R Square	Keterangan
Metode TPR	0,509	0,259 <sup>a</sup>	Ada pengaruh 25,9%
a. Predictors: (Constant), Kemampuan Istima'			

Dari output SPSS di atas, menjelaskan besarnya nilai koefisien/hubungan (R) yaitu sebesar 0,509. Dari output tersebut diperoleh koefisien determinasi (R Square) sebesar 0,259. Untuk mengetahui besarnya nilai korelasi dan besarnya persentase pengaruh sebelum Penerapan Model TPR terhadap Kemampuan istima' Bahasa Arab peserta didik, dapat dilihat pada nilai *R Square* pada table *model summary* sebesar = 0,259 yang artinya besarnya persentase pengaruh Penerapan Model TPR terhadap Kemampuan kalam Bahasa Arab peserta didik kelas TK B Di Rumah Quran Hafiz/ah Pao-pao Gowa adalah sebesar 25,9% berada pada kategori rendah sedangkan sisanya sebesar 74,1% dipengaruhi oleh faktor lain di luar dari variabel.

#### **10. Deskripsi Kelas Experimen setelah penerapan metode TPR(X) Terhadap Kemampuan istima (Y1) Peserta Didik Di Rumah Quran Hafiz/ah Pao-pao Gowa**

Agar hasil yang didapatkan ini normal atau tidak, dan linear atau tidak, maka sebelum melakukan uji regresi terlebih dahulu dilakukan uji prasyarat diantaranya sebagai berikut:

##### **a. Uji Normalitas**

Uji normalitas bertujuan untuk menguji apakah dalam model regresi,



variabel residual memiliki distribusi normal atau tidak. Uji normalitas bertujuan untuk mengetahui apakah variabel Pengaruh Penerapan TPR(X) dan kemampuan istima'(Y<sub>1</sub>) berdistribusi normal atau tidak. Uji normalitas data digunakan untuk mengetahui apakah data yang digunakan oleh peneliti berasal dari populasi yang berdistribusi normal atau tidak. Data berdistribusi normal apabila  $\text{sig} > \alpha = 0,05$  dan begitupun sebaliknya data dikatakan tidak berdistribusi normal apabila  $\text{sig} < \alpha = 0,05$ . Pengujian normalitas data dilakukan dengan menggunakan dengan bantuan aplikasi SPSS *versi 24 for Windows*. Berdasarkan analisis uji prasyarat yang diperoleh, maka kesimpulan hasil uji normalitas dapat dilihat pada tabel di bawah ini:

Tabel 4. 46

**Hasil Uji Normalitas *Kolmogroff Smirnov* (X-Y<sub>1</sub>)**

Variabel	K-Smirnov	Keterangan
X-Y <sub>1</sub>	0,200	Normal

Berdasarkan tabel 4.46 hasil uji normalitas Pengaruh Penerapan metode TPR terhadap kemampuan kalam peserta didik Di Rumah Quran Hafiz/ah Pao-pao Gowa, diketahui nilai *Kolmogorov-Smirnov* signifikansi sebesar 0,200 dengan menggunakan taraf signifikansi 0,05. Nilai signifikansi yang diperoleh tersebut lebih besar dari  $\alpha$  ( $0,200 > 0,05$ ). Sehingga dapat disimpulkan bahwa data Pengaruh setelah Penerapan metode TPR Terhadap Kemampuan istima' Peserta didik Di Rumah Quran Hafiz/ah Pao-pao Gowa berdistribusi normal.

**b. Uji Linearitas**

Uji prasyarat yang kedua adalah uji linearitas. Uji linearitas bertujuan untuk mengetahui hubungan yang terbentuk antara variabel independen dan variabel dependen secara parsial dan linear. Uji linearitas digunakan untuk mengetahui apakah data sesuai dengan garis linear atau tidak. Uji linearitas ini digunakan untuk mengetahui hubungan Pengaruh Penerapan metode TPR(X) terhadap Kemampuan istima' peserta didik ( $Y_1$ ) linear atau tidak. Kriteria pengujian linearitas dengan olahan SPSS *versi 24 for Windows* yaitu jika nilai *sig deviation from linearity*  $> \alpha$  maka terdapat hubungan yang linear dan jika nilai *sig deviation from linearity*  $< \alpha$  maka tidak terdapat hubungan yang linear. Hasil uji linearitas untuk Pengaruh setelah Penerapan Model TPR terhadap Kemampuan kalam Bahasa Arab Di Rumah Quran Hafiz/ah Pao-pao Gowa, disajikan dalam bentuk tabel sebagai berikut :

Tabel 4. 47

#### Hasil Uji Linearitas (X-Y<sub>2</sub>)

UNIVERSITAS ISLAM NEGERI

Variabel	F	Sig.	Keterangan
X-Y <sub>2</sub>	4,386 86	0,834	Linear

Berdasarkan tabel 4.47 hasil analisis SPSS *versi 24 for Windows* diperoleh uji linearitas persamaan garis regresi dari baris *Deviation from Linearity*, yaitu  $F_{hit} (Tc) = 4,386$  dengan nilai signifikansi 0,834 dan menggunakan taraf 0,05. Nilai signifikansi yang diperoleh tersebut lebih besar dari  $\alpha$  ( $4,386 > 3,71$ ). Sehingga dapat disimpulkan bahwa terdapat hubungan yang linear antara Pengaruh setelah Penerapan metode TPR

terhadap Kemampuan istima' Di Rumah Quran Hafiz/ah Pao-pao Gowa.

### c. Uji Heterokedastisitas

Uji heterokedastisitas bertujuan untuk menguji apakah model regresi terjadi ketidaksamaan variance dari residual antara suatu pengamatan ke pengamatan yang lain. Jika variance residual satu pengamatan ke pengamatan yang lain tetap, maka disebut homokedastisitas dan jika berbeda disebut heterokedastisitas. Model regresi yang baik adalah yang homokedastisitas, atau tidak terjadi masalah heterokedastisitas. Dalam penelitian ini untuk mendeteksi ada atau tidaknya heterokedastisitas dengan melakukan uji glejser, uji ini dilakukan dengan meregresikan semua variabel bebas terhadap uji mutlak untuk residunya. Gejala heterokedastisitas juga ditunjukkan apabila uji glejser kurang dari atau sama dengan 0,05 maka dapat disimpulkan mengalami heterokedastisitas, begitupun sebaliknya.

**Tabel 4. 48**

#### Hasil Uji Heterokedastisitas (X-Y<sub>2</sub>)

	Model	Sig.
1	(Constant)	0,520
	TPR	0,480
a. Dependent Variable: Kemampuan istima'		

Berdasarkan tabel 4.48 hasil analisis SPSS *versi 24 for Windows* diperoleh uji Glesjer pada tabel dapat dilihat pada kolom signifikansi sebesar 0,480 dengan menggunakan taraf signifikansi 0,05. Nilai signifikansi yang diperoleh tersebut lebih besar dari  $\alpha$  ( $0,480 > 0,05$ ). Sehingga dapat

disimpulkan bahwa tidak terjadi masalah heterokedastisitas dan data dapat dinyatakan homokedastisitas

**d. Uji Regresi Linear Sederhana (X-Y<sub>2</sub>)**

Uji regresi linear sederhana digunakan untuk menguji apakah ada pengaruh satu variabel bebas terhadap variabel terikat. Adapun hasil uji regresi liner sederhana antara Pengaruh setelah Penerapan metode TPR terhadap kemampuan istima' Bahasa Arab peserta didik kelas Di Rumah Quran Hafiz/ah Pao-pao Gowa sebagai berikut :

**Tabel 4. 49**  
**Uji Regresi Liner Sederhana (X-Y<sub>2</sub>)**

Variabel	Unstandardized Coefficients	T	Sig	Keterangan
Constant	23,967	3,913	0,001	Ada pengaruh
TPR(X)	0,145			
a. Dependent Variable: Kemampuan istima' (Y <sub>2</sub> )				

Dari output SPSS di atas, pada tabel coeffisien pada kolom constant a adalah 23,967 dan pada kolom b 0,145 sehingga persamaan regresinya:  $\hat{Y} = a + bx$  atau  $23,967 + 0,145X$ . Dari hasil analisis didapatkan taraf nyata ( $\alpha$ ) dan nilai tabel sebesar  $\alpha=5\% = 0,05$ ,. Kemudian diperoleh hasil analisis  $t_{hitung} = 3,913$  sedangkan nilai  $t_{tabel} = 3,71$  artinya nilai  $t_{hitung}$  lebih besar dari nilai  $t_{tabel}$  ( $t_{hitung} > t_{tabel} = 3,913 > 3,71$ ). Dengan demikian setelah Penerapan metode TPR berpengaruh positif terhadap Kemampuan istima' Di Rumah Quran Hafiz/ah Pao-pao Gowa.

**Tabel 4. 50**  
**Model Summary X-Y2**

Variabel	R	R Square	Keterangan
Metode TPR	0,422	0,178 <sup>a</sup>	Ada pengaruh 17,8%
a. Predictors: (Constant), Kemampuan Istimā'			

Dari output SPSS di atas, menjelaskan besarnya nilai koefisien/hubungan (R) yaitu sebesar 0,422. Dari output tersebut diperoleh koefisien determinasi (R Square) sebesar 0,178. Untuk mengetahui besarnya nilai korelasi dan besarnya persentase pengaruh sebelum Penerapan metode TPR terhadap Kemampuan istima' Bahasa Arab peserta didik, dapat dilihat pada nilai *R Square* pada table *model summary* sebesar = 0,178 yang artinya besarnya persentase pengaruh Penerapan metode TPR terhadap Kemampuan istima' Bahasa Arab peserta didik kelas TK B di Rumah Quran Hafiz/ah Pao-pao Gowa adalah sebesar 17,8% berada pada kategori rendah sedangkan sisanya sebesar 83,2% dipengaruhi oleh faktor lain di luar dari variabel.

#### **11. Deskripsi Kelas Experimen sebelum penerapan Model TPR(X) Terhadap Kemampuan kalam (Y2) Peserta Didik Di Rumah Quran Hafiz/ah Pao-pao Gowa**

Agar hasil yang didapatkan ini normal atau tidak, dan linear atau tidak, maka sebelum melakukan uji regresi terlebih dahulu dilakukan uji prasyarat diantaranya sebagai berikut:

##### **a. Uji Normalitas**

Uji normalitas bertujuan untuk menguji apakah dalam model regresi, variabel residual memiliki distribusi normal atau tidak. Uji normalitas

bertujuan untuk mengetahui apakah variabel Pengaruh Penerapan metode TPR(X) dan kemampuan istima'(Y<sub>1</sub>) berdistribusi normal atau tidak. Uji normalitas data digunakan untuk mengetahui apakah data yang digunakan oleh peneliti berasal dari populasi yang berdistribusi normal atau tidak. Data berdistribusi normal apabila  $\text{sig} > \alpha = 0,05$  dan begitupun sebaliknya data dikatakan tidak berdistribusi normal apabila  $\text{sig} < \alpha = 0,05$ . Pengujian normalitas data dilakukan dengan menggunakan dengan bantuan aplikasi SPSS versi 24 for Windows. Berdasarkan analisis uji prasyarat yang diperoleh, maka kesimpulan hasil uji normalitas dapat dilihat pada tabel di bawah ini:

Tabel 4. 51

**Hasil Uji Normalitas *Kolmogrof Smirnov* (X-Y<sub>1</sub>)**

Variabel	K-Smirnov	Keterangan
X-Y <sub>1</sub>	0,083	Normal

Berdasarkan tabel 4.51 hasil uji normalitas Pengaruh Penerapan metode TPR terhadap kemampuan kalam peserta didik Di Rumah Quran Hafiz/ah Pao-pao Gowa, diketahui nilai *Kolmogorov-Smirnov* signifikansi sebesar 0,083 dengan menggunakan taraf signifikansi 0,05. Nilai signifikansi yang diperoleh tersebut lebih besar dari  $\alpha$  ( $0,083 > 0,05$ ). Sehingga dapat disimpulkan bahwa data Pengaruh sebelum Penerapan metode TPR Terhadap Kemampuan kalam Peserta didik Di Rumah Quran Hafiz/ah Pao-pao Gowa berdistribusi normal.

**b. Uji Linearitas**

Uji prasyarat yang kedua adalah uji linearitas. Uji linearitas

bertujuan untuk mengetahui hubungan yang terbentuk antara variabel independen dan variabel dependen secara parsial dan linear. Uji linearitas digunakan untuk mengetahui apakah data sesuai dengan garis linear atau tidak. Uji linearitas ini digunakan untuk mengetahui hubungan Pengaruh Penerapan Metode TPR(X) terhadap Kemampuan kalam peserta didik ( $Y_2$ ) linear atau tidak. Kriteria pengujian linearitas dengan olahan SPSS *versi 24 for Windows* yaitu jika nilai *sig deviation from linearity*  $> \alpha$  maka terdapat hubungan yang linear dan jika nilai *sig deviation from linearity*  $< \alpha$  maka tidak terdapat hubungan yang linear. Hasil uji linearitas untuk Pengaruh sebelum Penerapan Metode TPR terhadap Kemampuan kalam Bahasa Arab Di Rumah Quran Hafiz/ah Pao-pao Gowa, disajikan dalam bentuk tabel sebagai berikut :

**Tabel 4. 52**  
**Hasil Uji Linearitas (X-Y<sub>2</sub>)**

Variabel	F	Sig.	Keterangan
X-Y <sub>2</sub>	4,075	0,605	Linear

Berdasarkan tabel 4.52 hasil analisis SPSS *versi 24 for Windows* diperoleh uji linearitas persamaan garis regresi dari baris *Deviation from Linearity*, yaitu  $F_{hit} (T_c) = 4,075$  dengan nilai signifikansi 0,605 dan menggunakan taraf 0,05. Nilai signifikansi yang diperoleh tersebut lebih besar dari  $\alpha$  ( $4,075 > 3,71$ ). Sehingga dapat disimpulkan bahwa terdapat hubungan yang linear antara Pengaruh sebelum Penerapan Metode TPR terhadap Kemampuan kalam Di Rumah Quran Hafiz/ah Pao-pao Gowa.

### c. Uji Heterokedastisitas

Uji heterokedastisitas bertujuan untuk menguji apakah model regresi terjadi ketidaksamaan variance dari residual antara suatu pengamatan ke pengamatan yang lain. Jika variance residual satu pengamatan ke pengamatan yang lain tetap, maka disebut homokedastisitas dan jika berbeda disebut heterokedastisitas. Model regresi yang baik adalah yang homokedastisitas, atau tidak terjadi masalah heterokedastisitas. Dalam penelitian ini untuk mendeteksi ada atau tidaknya heterokedastisitas dengan melakukan uji glejser, uji ini dilakukan dengan meregresikan semua variabel bebas terhadap uji mutlak untuk residunya. Gejala heterokedastisitas juga ditunjukkan apabila uji glejser kurang dari atau sama dengan 0,05 maka dapat disimpulkan mengalami heterokedastisitas, begitupun sebaliknya.

**Tabel 4. 53**

#### Hasil Uji Heterokedastisitas (X-Y<sub>2</sub>)

Model		Sig.
1	(Constant)	0,480
	TPR	0,206
a. Dependent Variable: Kemampuan kalam		

Berdasarkan tabel 4.53 hasil analisis SPSS *versi 24 for Windows* diperoleh uji Glesjer pada tabel dapat dilihat pada kolom signifikansi sebesar 0,206 dengan menggunakan taraf signifikansi 0,05. Nilai signifikansi yang diperoleh tersebut lebih besar dari  $\alpha$  ( $0,206 > 0,05$ ). Sehingga dapat disimpulkan bahwa tidak terjadi masalah heterokedastisitas dan data dapat dinyatakan homokedastisitas.



#### d. Uji Regresi Linear Sederhana (X-Y<sub>2</sub>)

Uji regresi linear sederhana digunakan untuk menguji apakah ada pengaruh satu variabel bebas terhadap variabel terikat. Adapun hasil uji regresi liner sederhana antara Pengaruh setelah Penerapan Metode TPR terhadap kemampuan istima' Bahasa Arab peserta didik kelas Di Rumah Quran Hafiz/ah Pao-pao Gowa sebagai berikut :

**Tabel 4. 54**

#### Uji Regresi Liner Sederhana (X-Y<sub>2</sub>)

Variabel	Unstandardized Coefficients	T	Sig	Keterangan
Constant	39,517	3,992	0,002	Ada pengaruh
TPR(X)	0,372			
a. Dependent Variable: Kemampuan kalam(Y <sub>1</sub> )				

Dari output SPSS di atas, pada tabel coeffisien pada kolom constant a adalah 39,517 dan pada kolom b 0,372 sehingga persamaan regresinya:  $\hat{Y} = a + bx$  atau  $39,517 + 0,372X$ . Dari hasil analisis didapatkan taraf nyata ( $\alpha$ ) dan nilai tabel sebesar  $\alpha=5\% = 0,05$ ., Kemudian diperoleh hasil analisis  $t_{hitung} = 3,992$  sedangkan nilai  $t_{tabel} = 3,71$  artinya nilai  $t_{hitung}$  lebih besar dari nilai  $t_{tabel}$  ( $t_{hitung} > t_{tabel} = 3,992 > 3,71$ ). Dengan demikian sebelum Penerapan Model TPR berpengaruh positif terhadap Kemampuan kalam Di Rumah Quran Hafiz/ah Pao-pao Gowa.

**Tabel 4. 55**

#### Model Summary X-Y1

Variabel	R	R Square	Keterangan
----------	---	----------	------------

Metode TPR	0,603	0,364 <sup>a</sup>	Ada pengaruh 36,4%
a. Predictors: (Constant), Kemampuan Istima'			

Dari output SPSS di atas, menjelaskan besarnya nilai koefisien/hubungan (R) yaitu sebesar 0,603. Dari output tersebut diperoleh koefisien determinasi (R Square) sebesar 0,364. Untuk mengetahui besarnya nilai korelasi dan besarnya persentase pengaruh sebelum Penerapan Metode TPR terhadap Kemampuan istima' Bahasa Arab peserta didik, dapat dilihat pada nilai *R Square* pada table *model summary* sebesar = 0,364 yang artinya besarnya persentase pengaruh sebelum Penerapan Metode TPR terhadap Kemampuan kalam Bahasa Arab peserta didik kelas TK B di Rumah Quran Hafiz/ah Pao-pao Gowa adalah sebesar 36,4% berada pada kategori rendah sedangkan sisanya sebesar 60,6% dipengaruhi oleh faktor lain di luar dari variabel.

## 12. Deskripsi Kelas Experimen setelah penerapan Metode TPR(X) Terhadap Kemampuan kalam (Y<sub>2</sub>) Peserta Didik Di Rumah Quran Hafiz/ah Pao-pao Gowa

Agar hasil yang didapatkan ini normal atau tidak, dan linear atau tidak, maka sebelum melakukan uji regresi terlebih dahulu dilakukan uji prasyarat diantaranya sebagai berikut:

### a. Uji Normalitas

Uji normalitas bertujuan untuk menguji apakah dalam model regresi, variabel residual memiliki distribusi normal atau tidak. Uji normalitas bertujuan untuk mengetahui apakah variabel Pengaruh Penerapan TPR(X) dan kemampuan kalam(Y<sub>2</sub>) berdistribusi normal atau tidak. Uji normalitas data digunakan untuk mengetahui apakah data yang digunakan oleh peneliti

berasal dari populasi yang berdistribusi normal atau tidak. Data berdistribusi normal apabila  $\text{sig} > \alpha = 0,05$  dan begitupun sebaliknya data dikatakan tidak berdistribusi normal apabila  $\text{sig} < \alpha = 0,05$ . Pengujian normalitas data dilakukan dengan menggunakan dengan bantuan aplikasi SPSS *versi 24 for Windows*. Berdasarkan analisis uji prasyarat yang diperoleh, maka kesimpulan hasil uji normalitas dapat dilihat pada tabel di bawah ini:

**Tabel 4.15**

**Hasil Uji Normalitas *Kolmogroff Smirnov* (X-Y<sub>1</sub>)**

Variabel	K-Smirnov	Keterangan
X-Y <sub>1</sub>	0,018	Normal

Berdasarkan tabel 4.15 hasil uji normalitas Pengaruh Penerapan Metode TPR terhadap kemampuan kalam peserta didik Di Rumah Quran Hafiz/ah Pao-pao Gowa, diketahui nilai *Kolmogorov-Smirnov* signifikansi sebesar 0,083 dengan menggunakan taraf signifikansi 0,05. Nilai signifikansi yang diperoleh tersebut lebih besar dari  $\alpha$  ( $0,018 > 0,05$ ). Sehingga dapat disimpulkan bahwa data Pengaruh setelah Penerapan Metode TPR Terhadap Kemampuan kalam Peserta didik Di Rumah Quran Hafiz/ah Pao-pao Gowa berdistribusi normal.

**b. Uji Linearitas**

Uji prasyarat yang kedua adalah uji linearitas. Uji linearitas bertujuan untuk mengetahui hubungan yang terbentuk antara variabel independen dan variabel dependen secara parsial dan linear. Uji linearitas digunakan untuk mengetahui apakah data sesuai dengan garis linear atau tidak. Uji linearitas ini digunakan untuk mengetahui hubungan Pengaruh

Penerapan Metode TPR(X) terhadap Kemampuan kalam peserta didik ( $Y_2$ ) linear atau tidak. Kriteria pengujian linearitas dengan olahan SPSS *versi 24 for Windows* yaitu jika nilai *sig deviation from linearity*  $> \alpha$  maka terdapat hubungan yang linear dan jika nilai *sig deviation from linearity*  $< \alpha$  maka tidak terdapat hubungan yang linear. Hasil uji linearitas untuk Pengaruh setelah Penerapan Metode TPR terhadap Kemampuan kalam Bahasa Arab Di Rumah Quran Hafiz/ah Pao-pao Gowa, disajikan dalam bentuk tabel sebagai berikut :

**Tabel 4. 56**  
**Hasil Uji Linearitas (X-Y<sub>2</sub>)**

Variabel	F	Sig.	Keterangan
X-Y <sub>2</sub>	3,892	0,525	Linear

Berdasarkan tabel 4.16 hasil analisis SPSS *versi 24 for Windows* diperoleh uji linearitas persamaan garis regresi dari baris *Deviation from Linearity*, yaitu  $F_{hit} (Tc) = 3,892$  dengan nilai signifikansi 0,525 dan menggunakan taraf 0,05. Nilai signifikansi yang diperoleh tersebut lebih besar dari  $\alpha$  ( $3,892 > 3,71$ ). Sehingga dapat disimpulkan bahwa terdapat hubungan yang linear antara Pengaruh setelah Penerapan Metode TPR terhadap Kemampuan kalam Di Rumah Quran Hafiz/ah Pao-pao Gowa.

### c. Uji Heterokedastisitas

Uji heterokedastisitas bertujuan untuk menguji apakah model regresi terjadi ketidaksamaan variance dari residual antara suatu pengamatan ke pengamatan yang lain. Jika variance residual satu pengamatan ke pengamatan yang lain tetap, maka disebut homokedastisitas dan jika

berbeda disebut heterokedastisitas. Model regresi yang baik adalah yang homokedastisitas, atau tidak terjadi masalah heterokedastisitas. Dalam penelitian ini untuk mendeteksi ada atau tidaknya heterokedastisitas dengan melakukan uji glejser, uji ini dilakukan dengan meregresikan semua variabel bebas terhadap uji mutlak untuk residunya. Gejala heterokedastisitas juga ditunjukkan apabila uji glejser kurang dari atau sama dengan 0,05 maka dapat disimpulkan mengalami heterokedastisitas, begitupun sebaliknya.

**Tabel 4. 57**

**Hasil Uji Heterokedastisitas (X-Y<sub>2</sub>)**

	Model	Sig.
1	(Constant)	0,689
	TPR	0,903
a. Dependent Variable: Kemampuan kalam		

Berdasarkan tabel 4.57 hasil analisis SPSS versi 24 for Windows diperoleh uji Glesjer pada tabel dapat dilihat pada kolom signifikansi sebesar 0,903 dengan menggunakan taraf signifikansi 0,05. Nilai signifikansi yang diperoleh tersebut lebih besar dari  $\alpha$  ( $0,903 > 0,05$ ). Sehingga dapat disimpulkan bahwa tidak terjadi masalah heterokedastisitas dan data dapat dinyatakan homokedastisitas.

**d. Uji Regresi Linear Sederhana (X-Y<sub>2</sub>)**

Uji regresi linear sederhana digunakan untuk menguji apakah ada pengaruh satu variabel bebas terhadap variabel terikat. Adapun hasil uji regresi liner sederhana antara Pengaruh setelah Penerapan Metode TPR

terhadap kemampuan kalam Bahasa Arab peserta didik kelas Di Rumah Quran Hafiz/ah Pao-pao Gowa sebagai berikut :

**Tabel 4. 58**

**Uji Regresi Liner Sederhana (X-Y<sub>2</sub>)**

Variabel	Unstandardized Coefficients	T	Sig	Keterangan
Constant	92,659	12,361	0,000	Ada pengaruh
TPR(X)	0,049			
a. Dependent Variable: Kemampuan kalam(Y <sub>2</sub> )				

Dari output SPSS di atas, pada tabel coefficient pada kolom constant a adalah 92,659 dan pada kolom b 0,049 sehingga persamaan regresinya:  $\hat{Y} = a + bx$  atau  $92,659 + 0,049X$ . Dari hasil analisis didapatkan taraf nyata ( $\alpha$ ) dan nilai tabel sebesar  $\alpha=5\% = 0,05$ . Kemudian diperoleh hasil analisis  $t_{hitung} = 12,361$  sedangkan nilai  $t_{tabel} = 3,71$  artinya nilai  $t_{hitung}$  lebih besar dari nilai  $t_{tabel}$  ( $t_{hitung} > t_{tabel} = 12,361 > 3,71$ ). Dengan demikian setelah Penerapan Metode TPR berpengaruh positif terhadap Kemampuan kalam Di Rumah Quran Hafiz/ah Pao-pao Gowa.

**Tabel 4. 59**

**Model Summary X-Y1**

Variabel	R	R Square	Keterangan
Metode TPR	0,157	0,025 <sup>a</sup>	Ada pengaruh 25%
a. Predictors: (Constant), Kemampuan kalam			

Dari output SPSS di atas, menjelaskan besarnya nilai koefisien/hubungan (R) yaitu sebesar 0,157. Dari output tersebut diperoleh koefisien determinasi (R Square) sebesar 0,25. Untuk mengetahui besarnya nilai korelasi dan besarnya persentase pengaruh sebelum Penerapan Metode TPR terhadap Kemampuan istima' Bahasa Arab peserta didik, dapat dilihat pada nilai *R Square* pada table *model summary* sebesar = 0,25 yang artinya besarnya persentase pengaruh sebelum Penerapan metode TPR terhadap Kemampuan kalam Bahasa Arab peserta didik kelas TK B di Rumah Quran Hafiz/ah Pao-pao Gowa adalah sebesar 25% berada pada kategori rendah sedangkan sisanya sebesar 75% dipengaruhi oleh faktor lain di luar dari variabel.

### **13. Deskripsi Pengaruh Penerapan Metode Menyanyi (X) Terhadap Kemampuan istima' (Y<sub>1</sub>) dan Kemampuan kalam Bahasa Arab Peserta Didik (Y<sub>2</sub>) Di Rumah Quran Hafiz/ah Pao-pao Gowa**

Pengujian hipotesis merupakan pengujian hipotesis untuk mengetahui pengaruh variabel bebas terhadap variabel terikat, pengujian hipotesis yang dilakukan disini adalah pengujian hipotesis antara pengaruh variabel X terhadap Y<sub>1</sub>, X terhadap Y<sub>2</sub>, dan uji hipotesis antara hubungan variabel X terhadap Y<sub>1</sub>, X terhadap Y<sub>2</sub>. Rumusan hipotesis dalam penelitian ini sebagai berikut:

- $H_a$  : Ada pengaruh yang positif dan signifikan antara Penerapan Metode menyanyi (X) dengan Kemampuan istima' (Y<sub>1</sub>) Peserta didik Di Rumah Quran Hafiz/ah Pao-pao Gowa.
- $H_0$  : tidak ada pengaruh yang positif dan signifikan antara Penerapan Metode menyanyi(X) dengan Kemampuan istima' (Y<sub>1</sub>) Peserta didik Di Rumah Quran Hafiz/ah Pao-pao Gowa.

- $H_a$  : Ada pengaruh yang positif dan cukup signifikan antara Penerapan Metode menyanyi (X) dengan Kemampuan kalam ( $Y_2$ ) Peserta didik Di Rumah Quran Hafiz/ah Pao-pao Gowa.
- $H_0$  : Tidak ada pengaruh yang positif dan signifikan antara Penerapan menyanyi (X) dengan Kemampuan kalam ( $Y_2$ ) Peserta didik Di Rumah Quran Hafiz/ah Pao-pao Gowa.

Berdasarkan uji prasyarat analisis statistik, diperoleh bahwa data pada penelitian ini berdistribusi normal, bersifat linear, valid dan reliabel serta tidak terjadi masalah heterokedastisitas atau data dinyatakan homokedastisitas. Oleh karena itu, pengujian hipotesis dapat dilakukan dengan menggunakan uji regresi linear sederhana dengan tujuan melihat apakah ada pengaruh yang signifikan antara Penerapan Metode menyanyi (X) terhadap Kemampuan istima' ( $Y_1$ ) peserta didik Di Rumah Quran Hafiz/ah Pao-pao Gowa.

Juga melihat apakah ada pengaruh antara Penerapan Metode menyanyi (X) dengan Kemampuan kalam ( $Y_2$ ) peserta didik kelas Di Rumah Quran Hafiz/ah Pao-pao Gowa. Adapun tabel hasil uji regrasi linear sederhana variabel X terhadap  $Y_1$ , dan variabel X terhadap  $Y_2$ , sebagai berikut:

#### **14. Deskripsi Pengaruh Penerapan Metode TPR(X) Terhadap Kemampuan istima' ( $Y_1$ ) dan Kemampuan kalam Bahasa Arab Peserta Didik ( $Y_2$ ) Kelas TK B Di Rumah Tahfiz Gemilang Hafiz/ah PaopaoGowa**

Maksud dari pengujian hipotesis merupakan pengujian hipotesis untuk mengetahui pengaruh variabel bebas terhadap variabel terikat, pengujian hipotesis yang dilakukan disini adalah pengujian hipotesis antara



pengaruh variabel X terhadap  $Y_1$ , X terhadap  $Y_2$ , dan uji hipotesis antara hubungan variabel X terhadap  $Y_1$ , X terhadap  $Y_2$ . Rumusan hipotesis dalam penelitian ini sebagai berikut:

Maksud dari pengujian hipotesis merupakan pengujian hipotesis untuk mengetahui pengaruh variabel bebas terhadap variabel terikat, pengujian hipotesis yang dilakukan disini adalah pengujian hipotesis antara pengaruh variabel X terhadap  $Y_1$ , X terhadap  $Y_2$ , dan uji hipotesis antara hubungan variabel X terhadap  $Y_1$ , X terhadap  $Y_2$ . Rumusan hipotesis dalam penelitian ini sebagai berikut:

- $H_a$  : Ada pengaruh yang positif dan signifikan antara Penerapan Metode TPR(X) dengan Kemampuan istima' ( $Y_1$ ) Peserta didik Kelas TK B Di Rumah Tahfiz Gemilang Hafiz/ah Paopao Gowa.
- $H_0$  : tidak ada pengaruh yang positif dan signifikan antara Penerapan Metode TPR(X) dengan Kemampuan istima' ( $Y_1$ ) Peserta didik Kelas TK B Di Rumah Tahfiz Gemilang Hafiz/ah Paopao Gowa.
- $H_a$  : Ada pengaruh yang positif dan cukup signifikan antara Penerapan Metode TPR(X) dengan Kemampuan kalam ( $Y_2$ ) Peserta didik Kelas TK B Di Rumah Tahfiz Gemilang Hafiz/ah Paopao Gowa.
- $H_0$  : Tidak ada pengaruh yang positif dan signifikan antara Penerapan Metode TPR(X) dengan Kemampuan kalam ( $Y_2$ ) Peserta didik Kelas TK B Di Rumah Tahfiz Gemilang Hafiz/ah Paopao Gowa.

Berdasarkan uji prasyarat analisis statistik, diperoleh bahwa data pada penelitian ini berdistribusi normal, bersifat linear, valid dan reliabel serta tidak terjadi masalah heterokedastisitas atau data dinyatakan homokedastisitas. Oleh karena itu, pengujian hipotesis dapat dilakukan dengan menggunakan uji regresi

linear sederhana dengan tujuan melihat apakah ada pengaruh yang signifikan antara Penerapan Metode TPR(X) terhadap Kemampuan istima' ( $Y_1$ ) peserta didik Kelas TK B Di Rumah Tahfiz Gemilang Hafiz/ah Paopao Gowa.

Juga melihat apakah ada pengaruh antara Penerapan Metode TPR(X) dengan Kemampuan kalam ( $Y_2$ ) peserta didik kelas Di Rumah Tahfiz Gemilang Hafiz/ah Paopao Gowa. Adapun tabel hasil uji regrasi linear sederhana variabel X terhadap  $Y_1$ , dan variabel X terhadap  $Y_2$ , sebagai berikut:

**a. Uji Regresi Linear Sederhana Variabel X- $Y_1$**

**Tabel 4. 60 Coefficients X- $Y_1$  Hasil Uji Regresi Linear Sederhana (X- $Y_1$ )**

Variabel	Unstandardized Coefficients	T	Sig	Keterangan
Constant	8,833	6,888	0,000	Ada pengaruh
Metode TPR(X)	0,833			
a. Dependent Variable: Kemampuan istima' ( $Y_1$ )				

Dari output SPSS pada tabel coeffisien pada kolom constant a adalah 8,833 dan pada kolom b 0,833 sehingga persamaan regresinya:  $\hat{Y} = a + bx$  atau  $8,833 + 0,833X$ . Dari hasil analisis didapatkan taraf nyata ( $\alpha$ ) dan nilai tabel sebesar  $\alpha=5\% = 0,05$ , Kemudian diperoleh hasil analisis  $t_{hitung} = 6,888$  sedangkan nilai  $t_{tabel} = 3,71$  artinya nilai  $t_{hitung}$  lebih besar dari nilai  $t_{tabel}$  ( $t_{hitung} > t_{tabel} = 6,888 > 3,71$ ). Dengan demikian Penerapan Metode TPR

berpengaruh positif terhadap Kemampuan istima' Peserta didik Di Rumah Tahfiz Gemilang Hafiz/ah Paopao Gowa.

**tabel 4. 61 Metode Summary (X-Y1)**

Variabel	R	R Square	Keterangan
Metode TPR	0,826 <sup>a</sup>	0,682	Ada pengaruh 68,2%
a. Predictors: (Constant), Kemampuan istima'			

Dari output SPSS pada tabel 4.61 menjelaskan besarnya nilai koefisien/hubungan (R) yaitu sebesar 0,826. Dari output tersebut diperoleh koefisien determinasi (R Square) sebesar 0,682. Untuk mengetahui besarnya nilai korelasi dan besarnya persentase pengaruh Penerapan Metode TPR terhadap Kemampuan istima' peserta didik, dapat dilihat pada nilai *R Square* pada table *metode summary* sebesar = 0,682 yang artinya besarnya persentase pengaruh Penerapan Metode TPR terhadap Kemampuan istima' peserta didik Di Rumah Tahfiz Gemilang Hafiz/ah Paopao Gowa adalah sebesar 68,2% berada pada kategori sedang sedangkan sisanya sebesar 31,8% dipengaruhi oleh faktor lain di luar dari variabel.

**Tabel 4. 62 ANOVA X-Y1**

Metode	F	Sig.	Keterangan
Regresi	4,284	0,000 <sup>b</sup>	Ada pengaruh
a. Dependent Variable: Kemampuan istima'			
b. Predictors: (Constant), TPR			

Dari output SPSS pada tabel 4. 23 didapatkan dari baris *Regression* yaitu  $F_{hit} (b/a) = 4,284$  dan  $p\text{-value/Sig.} = 0,000 < 0,05$  atau  $H_0$  ditolak dan  $H_a$  diterima atau signifikansi lebih kecil dari taraf kesalahan yang ditentukan. Dengan demikian, maka metode regresi dapat dipakai untuk memprediksi variabel X, dengan kata lain ada pengaruh Penerapan Metode TPR(X) terhadap Kemampuan istima' ( $Y_1$ ) peserta didik Di Rumah Tahfiz Gemilang Hafiz/ah Paopao Gowa.

**Tabel 4. 63 Metode Summary X-Y1**

Variabel	R	R Square	Keterangan
Metode TPR	0,826 <sup>a</sup>	0,682	Ada pengaruh 68,2%
a. Predictors: (Constant), Kemampuan istima'			

Dari output SPSS pada tabel 4.63 menjelaskan besarnya nilai koefisien/hubungan (R) yaitu sebesar 0,826. Dari output tersebut diperoleh koefisien determinasi (R Square) sebesar 0,682. Untuk mengetahui besarnya nilai korelasi dan besarnya persentase pengaruh Penerapan Metode TPR terhadap Kemampuan istima' peserta didik, dapat dilihat pada nilai *R Square* pada table *metode summary* sebesar = 0,682 yang artinya besarnya persentase pengaruh penerapan metode *TPR* terhadap Kemampuan istima' peserta didik kelas TK B Di Rumah Tahfiz Gemilang Hafiz/ah Paopao Gowa adalah sebesar 68,2% berada pada kategori cukup sedangkan sisanya sebesar 31,8% dipengaruhi oleh faktor lain di luar dari variabel.

**b. Uji Regresi Linear Sederhana Variabel X-Y<sub>2</sub>**

**Tabel 4. 64 Uji Regresi Liner Sederhana (X-Y2)**

Variabel	Unstandardized Coefficients	T	Sig	Keterangan
Constant	45,479	5,070	0,004	Ada pengaruh
TPR(X)	0,420			
a. Dependent Variable: Kemampuan kalam (Y <sub>2</sub> )				

Dari output SPSS tabel 4. 64 pada tabel coefficient pada kolom constant a adalah 45,479 dan pada kolom b 0,420 sehingga persamaan regresinya:  $\hat{Y} = a + bx$  atau  $45,479 + 0,420X$ . Dari hasil analisis didapatkan taraf nyata ( $\alpha$ ) dan nilai tabel sebesar  $\alpha=5\% = 0,05$ . Kemudian diperoleh hasil analisis  $t_{hitung} = 17,793$  sedangkan nilai  $t_{tabel} = 3,71$  artinya nilai  $t_{hitung}$  lebih besar dari nilai  $t_{tabel}$  ( $t_{hitung} > t_{tabel} = 5,070 > 1,705$ ). Dengan demikian Penerapan Metode TPR berpengaruh positif terhadap Kemampuan kalam Di Rumah Tahfiz Gemilang Hafiz/ah Paopao Gowa.

**Tabel 4. 65 Metode Summary X-Y2**

Variabel	R	R Square	Keterangan
Metode TPR	0,616	0,380 <sup>a</sup>	Ada pengaruh 38%
a. Predictors: (Constant), Kemampuan kalam			

Dari output SPSS di atas, menjelaskan besarnya nilai koefisien/hubungan (R) yaitu sebesar 0,616. Dari output tersebut diperoleh koefisien determinasi (R Square) sebesar 0,380. Untuk mengetahui besarnya nilai korelasi dan besarnya persentase pengaruh Penerapan Metode TPR terhadap Kemampuan kalam Bahasa

Arab peserta didik, dapat dilihat pada nilai *R Square* pada table *metode summary* sebesar = 0,380 yang artinya besarnya persentase pengaruh Penerapan Metode TPR terhadap Kemampuan kalam Bahasa Arab peserta didik Di Rumah Tahfiz Gemilang Hafiz/ah Paopao Gowa adalah sebesar 38% berada pada kategori rendah sedangkan sisanya sebesar 62% dipengaruhi oleh faktor lain di luar dari variabel.

**Tabel 4. 66 ANOVA X-Y2**

Metode	F	Sig.	Keterangan
Regresi	17,143	0,003 <sup>b</sup>	Ada pengaruh
a. Dependent Variable: Kemampuan kalam			
b. Predictors: (Constant), TPR			

Dari output SPSS pada tabel 4. 66 diperoleh dari baris *Regression* yaitu  $F_{hit} (b/a) = 17,143$  dan  $p\text{-value/Sig.} = 0,003 < 0,05$  atau  $H_0$  ditolak dan  $H_a$  diterima atau signifikansi lebih kecil dari taraf kesalahan yang ditentukan. Dengan demikian, maka metode regresi dapat digunakan untuk memprediksi variabel X, dengan kata lain Penerapan Metode TPR(X) berpengaruh terhadap Kemampuan kalam ( $Y_2$ ) peserta didik Di Rumah Tahfiz Gemilang Hafiz/ah Paopao Gowa.

**Tabel 4. 67 Metode Summary X-Y2**

Variabel	R	R Square	Keterangan
TPR	0,380	0,291 <sup>a</sup>	Ada pengaruh 29,1%
a. Predictors: (Constant), Kemampuan kalam			

Sesuai output SPSS pada tabel 4.67 menjelaskan besarnya nilai koefisien/hubungan (R) yaitu sebesar 0,380. Dari output tersebut diperoleh koefisien determinasi (R Square) sebesar 0,291. Untuk mengetahui besarnya nilai korelasi dan besarnya persentase pengaruh penerapan metode *TPR* terhadap Kemampuan kalam peserta didik, dapat dilihat pada nilai *R Square* pada table *metode summary* sebesar = 0,291 yang artinya besarnya persentase pengaruh Penerapan Metode *TPR* terhadap Kemampuan kalam Bahasa Arab peserta didik kelas TK B Di Rumah Tahfiz Gemilang Hafiz/ah Paopao Gowa adalah sebesar 29,1% berada pada kategori tinggi sedangkan sisanya sebesar 70,9 % dipengaruhi oleh faktor lain di luar dari variabel.

**c. Uji MANOVA (*Multivariate Analysis of Variance*)**

Uji Manova (Uji Multivariate) adalah metode dalam pengolahan variabel dalam jumlah yang banyak, dimana tujuannya untuk mencari pengaruh variabel-variabel tersebut terhadap suatu obyek secara simultan atau serentak. Uji MANOVA digunakan untuk mengetahui apakah terdapat perbedaan pengaruh terhadap lebih dari satu variabel dependen.

Tabel 4. 68 Hasil Uji Multivariate Test

Effect	Value	F	Sig.	
<b>X</b> <b>(metode TPR)</b>	Pillai's Trace	0,913	2,196	0,005
	Wilks' Lambda	0,283	2,230 <sup>b</sup>	0,005
	Hotelling's Trace	1,837	2,261	0,004
	Roy's Largest Root	1,308	3,421 <sup>c</sup>	0,002

Design: Intercept + X1

Exact statistic

The statistic is an upper bound on F that yields a lower bound on the significance level.

Computed using alpha = .05

Berdasar pada hasil output SPSS pada tabel 4.68 menunjukkan hasil uji multivariat yang berbeda untuk keempat nilai p-value pada bagian X. Artinya nilai sig p-value menunjukkan  $< 0,05$  maka signifikansi pada level kepercayaan 95%. Hasil tersebut memberitahukan bahwa terdapat pengaruh yang signifikan dari variabel Penerapan Metode TPR terhadap Kemampuan istima' dan Hasil Belajar Bahasa Arab Peserta didik kelas TK B Di Rumah Tahfiz Gemilang Hafiz/ah Paopao Gowa.

**Tabel 4. 69 Hasil Uji Multivariate Test Levene's Test of Equality of Error Variances<sup>a</sup>**

	F	df1	df2	Sig.
Kemampuan istima'	1,314	7	19	0,001
Minat	6,937	7	19	0,000

Tests the null hypothesis that the error variance of the dependent variable is equal across groups.

a. Design: Intercept + X1

Dari tabel 4.69 tersebut menunjukkan hasil uji homogenitas yaitu uji levene. apabila nilai sig  $> 0,05$ . Hasil output SPSS di atas diperoleh nilai signifikansi variabel kemampuan istima'  $0,002 < 0,05$ , dan nilai signifikansi variabel minat belajar  $0,000 < 0,05$  maka bisa dikatakan semua variabel memiliki



varian yang sama. sehingga dapat disimpulkan bahwa semua variabel dependen signifikan.

**Tabel 4. 70 Hasil Uji Multivariate Test**

Tests of Between-Subjects Effects					
Source	Dependent Variable	Type III Sum of Squares	Mean Square	F	Sig.
(TPR)	Kemampuan istima'	71,185	3.053	0,616	0,003
	Hasil	696,296	0,987	98,083	0,000
R Squared = .565 (Adjusted R Squared = .399)					
R Squared = .464 (Adjusted R Squared = .259)					
Computed using alpha = .05					

Pada tabel 4.70 menunjukkan Test of Between Subject effects menguji pengaruh inivariate ANOVA untuk setiap faktor terhadap variabel dependen. Signifikan nilai F test digunakan untuk menguji hal ini. Nilai F test untuk hubungan antara Pengaruh Penerapan Metode TPR(X) dan Kemampuan istima' ( $Y_1$ ) sebesar 0,616 dan nilai signifikansi  $0,003 < 0,05$ . Sedangkan nilai F test untuk hubungan antara Pengaruh Penerapan Metode TPR(X) dan Kemampuan kalam ( $Y_2$ ) sebesar 98,083 dan nilai signifikansi  $0,000 < 0,05$ . Hal ini berarti terdapat perbedaan antara penerapan metode *TPR* terhadap Kemampuan istima' dan Kemampuan kalam peserta didik Kelas TK B Di Rumah Tahfiz Gemilang Hafiz/ah Paopao Gowa.

## B. Pembahasan Hasil Penelitian

### **1. kemampuan Istima' dan Kalam yang diterapkan metode TPR (*Total Physical Respons*) pada pembelajaran bahasa Arab terhadap peserta didik di Rumah Tahfiz Gemilang Hafiz/ah Paopao Gowa**

Berdasarkan hasil penelitian pada pre test kemampuan isitima' sebelum penerapan metode *TPR* yang telah dilakukan pada peserta didik kelas TK B dengan jumlah peserta didik 10 orang dengan menggunakan soal pre test post test, maka di peroleh nilai maksimum 9 dan minimum 4.

Hasil analisis deskriptif menggambarkan bahwa dari 10 peserta didik, 10 orang peserta didik yang menilai rendah dengan presentase 100%, Berdasarkan nilai rata-rata penerapan metode *TPR* pada peserta didik kelas TK B Di Rumah Tahfiz Gemilang Hafiz/ah Paopao Gowa diperoleh sebesar 6,2.

Berdasarkan hasil perhitungan analisis deskriptif pre test kemampuan kalam di dapatkan bahwa skor maksimum untuk kemampuan Di Rumah Tahfiz Gemilang Hafiz/ah Paopao Gowa adalah 68 dan skor minimum yaitu 60 dengan nilai rata-rata 65 dan standar deviasi 6,2 dengan jumlah sampel 10 orang. Serta nilai range sebesar 8. Hasil kategorisasi post test kemampuan istima' diperoleh bahwa 1 orang berada pada kategori rendah dengan persentase 10% 5 orang berada pada kategori sedang dengan persentase sebesar 50% dan 4 orang berada pada kategori tinggi dengan persentase 40%. Dapat di simpulkan bahwa pre test kemampuan kalam peserta didik Di Rumah Tahfiz Gemilang Hafiz/ah Paopao Gowa penerapan berada pada kategori sedang.

Penerapan metode *TPR* berada pada kategori rendah disebabkan oleh kemampuan siswa dalam mengucapkan kosakata dengan jelas dengan alasan bagi beberapa anak yang memiliki keterbatasan dengan alasan keterlambatan dalam berkomunikasi sehingga pengucapan lisannya kurang. Ada beberapa kendala juga

diantaranya mereka yang saat menyebutkan kata masih ada yang perlu diberikan pancingan atau stimulus dalam menyebutkan awal suatu kata, , takut salah atau mungkin masih terkendala dalam hal komunikasi, masih sering tidak fokus bagi anak yang tidak bisa duduk diam dan banyak gerak saat pelajaran berlangsung, mereka inilah yang membutuhkan pengulangan lebih dalam pembelajaran pemberian kosakata bahasa Arab dibandingkan dengan anak yang memperhatikan dengan fokus proses pembelajaran dan juga ada anak yang daya menangkapnya kurang dibandingkan teman-temannya yang lain, sehingga mempengaruhi kemampuan Kalamnya dalam pembelajaran kosakata bahasa Arab.

Hal ini sejalan juga dengan penelitian yang dilakukan oleh rodifatul chasanah (2014), dengan tujuan penelitian untuk meningkatkan teknik maharah kalam pada siswa, dan dengan menggunakan metode pembelajaran TPR dapat meningkatkan kemampuan istima' dan kemampuan kalam peserta didik.

Pembelajaran TPR dalam proses pembelajaran akan mampu menggambarkan suatu pembelajaran yang bersifat abstrak dan kompleks menjadi suatu yang nyata, sederhana, sistematis dan sejas mungkin. metode ini digunakan sebagai upaya untuk mengembangkan penguasaan bahasa dan kemampuan komunikasi sebagai dampak dari gerakan tubuh sebagai respons terhadap isyarat bahasa. Dengan demikian penggunaan metode TPR dalam proses pembelajaran akan membuat kegiatan pembelajaran berlangsung secara efektif dan efisien sehingga dapat meningkatkan kemampuan kalam siswa. Jadi manfaat utama penggunaan TPR yang dilakukan oleh guru adalah dapat meningkatkan kemampuan kalam siswa.

## **2. Analisis kelas kontrol yang menggunakan metode menyanyi untuk mengetahui kemampuan Istima' dan Kalam pada pembelajaran bahasa Arab terhadap peserta didik di Rumah Quran Hafiz/ah Pao-**

### **pao Gowa**

Berdasarkan hasil penelitian pada pre test kemampuan istima' sebelum penerapan metode menyanyi yang telah dilakukan pada peserta didik dengan jumlah peserta didik 10 orang dengan menggunakan soal pre test post test, maka di peroleh nilai maksimum 8 dan minimum 4.

Hasil analisis deskriptif diperoleh bahwa 1 orang peserta didik dengan persentase 10% berada kategori rendah, 6 orang peserta didik dengan persentase 60% berada kategori sedang, dan 3 orang peserta didik dengan persentase 30% kategori tinggi. Kesimpulan dari tabel di atas untuk pre test kelas kontrol kemampuan istima' sebelum menggunakan metode menyanyi berada dalam kategori sedang. Berdasarkan nilai rata-rata penerapan metode *menyanyi* pada peserta didik Di Rumah Quran Hafiz/ah Pao-pao Gowa diperoleh sebesar 6.

Berdasarkan hasil perhitungan analisis deskriptif post test kemampuan istima' di dapatkan bahwa skor maksimum untuk kemampuan Di Rumah Quran Hafiz/ah Pao-pao Gowa adalah 11 dan skor minimum yaitu 6 dengan nilai rata-rata 8 dan standar deviasi 1,6 dengan jumlah sampel 10 orang. Serta nilai range sebesar 5. diperoleh bahwa 2 orang peserta didik dengan persentase 20% berada kategori rendah, 6 orang peserta didik dengan persentase 60% berada kategori sedang, dan 2 orang peserta didik dengan persentase 20% kategori tinggi. Kesimpulan dari tabel di atas untuk pre test kelas kontrol kemampuan istima' setelah menggunakan metode menyanyi berada dalam kategori sedang

Berdasarkan hasil perhitungan analisis deskriptif pre test kemampuan kalam di dapatkan bahwa skor maksimum untuk kemampuan Di Rumah Quran Hafiz/ah Pao-pao Gowa adalah 68 dan skor minimum yaitu 60

dengan nilai rata-rata 64 dan standar deviasi 3 dengan jumlah sampel 10 orang. Serta nilai range sebesar 8. Selanjutnya analisis kategorisasi untuk gambaran kemampuan kelas kontrol pre test peserta didik Di Rumah Quran Hafiz/ah Pao-pao Gowa, diperoleh bahwa 2 orang peserta didik dengan persentase 20% berada kategori rendah, 6 orang peserta didik dengan persentase 60% berada kategori sedang, dan 2 orang peserta didik dengan persentase 20% kategori tinggi. Kesimpulan dari tabel di atas untuk pre test kelas kontrol kemampuan kalam setelah menggunakan metode menyanyi berada dalam kategori sedang .

Berdasarkan hasil perhitungan analisis deskriptif post test kemampuan kalam di dapatkan bahwa , skor maksimum untuk kemampuan Di Rumah Quran Hafiz/ah Pao-pao Gowa adalah 11 dan skor minimum yaitu 6 dengan nilai rata-rata 8 dan standar deviasi 1,6 dengan jumlah sampel 10 orang. Serta nilai range sebesar 5. Selanjutnya analisis kategorisasi untuk Kemampuan kemampuan kalam diperoleh bahwa 2 orang peserta didik dengan persentase 20% berada kategori rendah, 6 orang peserta didik dengan persentase 60% berada kategori sedang, dan 2 orang peserta didik dengan persentase 20% kategori tinggi. Kesimpulan dari tabel di atas untuk pre test kelas kontrol kemampuan kalam setelah menggunakan metode menyanyi berada dalam kategori sedang .

Penerapan metode *menyanyi* berada pada kategori sedang disebabkan oleh kemampuan guru dalam mengelola kelas, selain dari pada itu guru juga belum mampu memberikan perhatian khusus kepada peserta didik yang butuh bimbingan khusus agar peserta didik tersebut fokus dalam belajar. ada beberapa diantara mereka masih ada yang malu-malu, takut salah atau mungkin masih terkendala dalam hal komunikasi, masih sering bermain saat

pelajaran berlangsung, mereka inilah yang membutuhkan perhatian khusus di bandingkan anak yang lain karena kalau satu orang peserta didik yang tidak fokus belajar maka akan memperengaruhi peserta didik yang lain akibatnya kelas menjadi tidak efisien.

Hal ini sejalan juga dengan penelitian yang dilakukan oleh Rodifatul Chasanah (2014), dengan tujuan penelitian untuk meningkatkan teknik maharah kalam pada siswa, dan dengan menggunakan metode pembelajaran TPR dapat meningkatkan kemampuan istima' dan kemampuan kalam peserta didik. Pembelajaran menyanyi dalam proses pembelajaran akan mampu menggambarkan suatu pembelajaran yang bersifat abstrak dan kompleks menjadi suatu yang nyata, sederhana, sistematis dan sejelas mungkin. Metode ini digunakan sebagai upaya untuk mengembangkan penguasaan bahasa dan kemampuan komunikasi sebagai dampak dari gerakan tubuh sebagai respons terhadap isyarat bahasa. Dengan demikian penggunaan metode TPR dalam proses pembelajaran akan membuat kegiatan pembelajaran berlangsung secara efektif dan efisien sehingga dapat meningkatkan kemampuan kalam siswa. Jadi manfaat utama penggunaan menyanyi yang dilakukan oleh guru adalah dapat meningkatkan kemampuan kalam siswa.

### **3. Analisis kelas Eksperimen yang menggunakan metode TPR untuk mengetahui kemampuan Istima' dan Kalam pada pembelajaran bahasa Arab terhadap peserta didik di Rumah Quran Hafiz/ah Paopao Gowa**

Berdasarkan hasil penelitian pada post test kemampuan istitima' penerapan metode *TPR* yang telah dilakukan pada peserta didik kelas TK B dengan jumlah peserta didik 10 orang dengan menggunakan soal pre test post test, maka di peroleh nilai maksimum 16 dan minimum 12, dengan nilai rata-rata yang di dapatkan sebesar 14 dan standar deviasi 1,5 kemudian range

sebesar 4.

Hasil kategorisasi menggambarkan bahwa dari 10 peserta didik, 10 orang peserta didik yang menilai tinggi dengan presentase 100%, Berdasarkan nilai rata-rata penerapan metode *TPR* pada peserta didik kelas TK B Di Rumah Tahfiz Gemilang Hafiz/ah Paopao Gowa.

Berdasarkan hasil perhitungan analisis deskriptif pre test kemampuan kalam di dapatkan bahwa skor maksimum untuk kemampuan Di Rumah Tahfiz Gemilang Hafiz/ah Paopao Gowa adalah 76 dan skor minimum yaitu 71 dengan nilai rata-rata 65 dan standar deviasi 1,8 dengan jumlah sampel 10 orang. Serta nilai range sebesar 5. Hasil kategorisasi post test kemampuan istima' diperoleh bahwa 5 orang berada pada kategori sedang dengan persentase 50% dan 5 orang berada pada kategori tinggi dengan persentase sebesar 50%. Dapat di simpulkan bahwa post test kemampuan Kalam peserta didik Di Rumah Tahfiz Gemilang Hafiz/ah Paopao Gowa penerapan tidak sedang tidak tinggi pula. Artinya masih perlu di kembangkan.

#### **4. Analisis pengaruh sebelum dan setelah penarapan metode TPR terhadap kemampuan Istima' dan Kalam peserta didik di Rumah Quran Hafiz/ah Pao-pao Gowa**

Berdasarkan hasil uji hipotesis dengan menggunakan uji regresi linear sederhana antara Penerapan metode *TPR(X)* terhadap kemampuan istima' Bahasa Arab ( $Y_1$ ) peserta didik kelas TK B Di Rumah Tahfiz Gemilang Hafiz/ah Paopao Gowa, diperoleh hasil analisis  $t_{hitung} = 4,858$  sedangkan nilai  $t_{tabel} = 1,705$  artinya nilai  $t_{hitung}$  lebih besar dari nilai  $t_{tabel}$  ( $t_{hitung} > t_{tabel} = 4,858 > 1,705$ ). Dengan demikian penerapan metode *TPR* berpengaruh positif terhadap Kemampuan istima' peserta didik kelas TK B Di Rumah Tahfiz Gemilang Hafiz/ah Paopao Gowa. Kemudian diperoleh koefisien determinasi ( $R$  Square) sebesar 0,029. Untuk mengetahui

besarnya nilai korelasi dan besarnya persentase pengaruh penerapan metode *TPR* terhadap Kemampuan istima' peserta didik, dapat dilihat pada nilai *R Square* pada table *metode summary* sebesar = 0,029 yang artinya besarnya persentase pengaruh penerapan metode *TPR* terhadap Kemampuan istima' peserta didik kelas TK B Di Rumah Tahfiz Gemilang Hafiz/ah Paopao Gowa adalah sebesar 29% berada pada kategori sedang sedangkan sisanya sebesar 71% dipengaruhi oleh faktor lain di luar dari variabel.

Hasil penelitian ini juga diperoleh dari baris *Regression* yaitu  $F_{hit} (b/a) = 0,736$  dan  $p\text{-value/Sig.} = 0,000 < 0,05$  atau  $H_0$  ditolak dan  $H_a$  diterima atau signifikansi lebih kecil dari taraf kesalahan yang ditentukan. Dengan demikian, maka metode regresi dapat digunakan untuk memprediksi variabel X, dengan kata lain ada pengaruh penerapan metode *TPR(X)* terhadap Kemampuan istima' ( $Y_1$ ) peserta didik kelas TK B Di Rumah Tahfiz Gemilang Hafiz/ah Paopao Gowa.

Penerapan metode *TPR* memiliki pengaruh terhadap Kemampuan istima' Bahasa Arab dikarenakan metode ini dalam penerapannya menimbulkan keasyikan kepada peserta didik, diantaranya adalah para peserta didik menunjukkan semangat yang besar dalam belajar, seperti tidak mengantuk, tidak mengerjakan pekerjaan lain diluar apa yang diperintahkan, suasana kelas kondusif, para peserta didik berinteraksi dengan baik walaupun ribut tetapi tetap dalam keadaan tertib dan terkontrol. Dengan situasi seperti ini guru akan senang mengajar dan peserta didik akan semakin semangat belajar, yang tentunya hal ini akan berdampak baik juga pada kemampuan kalam peserta didik.

Berdasarkan hasil uji hipotesis dengan menggunakan uji regresi linear sederhana antara Penerapan metode *TPR(X)* terhadap kemampuan Kalam ( $Y_2$ ) peserta didik kelas TK B Di Rumah Tahfiz Gemilang Hafiz/ah Paopao Gowa,



Kemudian diperoleh hasil analisis  $t_{hitung} = 6,888$  sedangkan nilai  $t_{tabel} = 3,71$  artinya nilai  $t_{hitung}$  lebih besar dari nilai  $t_{tabel}$  ( $t_{hitung} > t_{tabel} = 6,888 > 3,71$ ). Dengan demikian Penerapan Metode TPR berpengaruh positif terhadap Kemampuan Kalam Peserta didik Di Rumah Tahfiz Gemilang Hafiz/ah Paopao Gowa. Kemudian diperoleh koefisien determinasi (R Square) sebesar 0,927. Untuk mengetahui besarnya nilai korelasi dan besarnya persentase pengaruh Penerapan Metode TPR terhadap Kemampuan kalam Bahasa Arab peserta didik, dapat dilihat pada nilai *R Square* pada table *metode summary* sebesar  $= 0,682$  yang artinya besarnya persentase pengaruh Penerapan Metode TPR terhadap Kemampuan kalam Bahasa Arab peserta didik Di Rumah Tahfiz Gemilang Hafiz/ah Paopao Gowa adalah sebesar 68,2% berada pada kategori tinggi sedangkan sisanya sebesar 31,8 % dipengaruhi oleh faktor lain di luar dari variabel.

Hasil penelitian ini juga diperoleh dari baris *Regression* yaitu  $F_{hit}$  ( $b/a$ ) = 4,284 dan  $p\text{-value/Sig.} = 0,000 < 0,05$  atau  $H_0$  ditolak dan  $H_a$  diterima atau signifikansi lebih kecil dari taraf kesalahan yang ditentukan. Dengan demikian, maka metode regresi dapat digunakan untuk memprediksi variabel X, dengan kata lain terdapat pengaruh penerapan metode *TPR(X)* terhadap Kemampuan kalam ( $Y_2$ ) peserta didik kelas TK B Di Rumah Tahfiz Gemilang Hafiz/ah Paopao Gowa.

Terjadinya pengaruh pada penerapan metode *TPR* terhadap kemampuan kalam Bahasa Arab, sama halnya pengaruh yang terjadi pada kemampuan istima' peserta didik, yang harus kita cermati bersama jika kemampuan istima'nya meningkat maka tentu akan berdampak juga pada nilai kemampuan kalam peserta didik. Penerapan metode TPR memiliki pengaruh terhadap Kemampuan istima' Bahasa

Arab dikarenakan metode ini dalam penerapannya menimbulkan keasyikan kepada peserta didik, diantaranya adalah para peserta didik menunjukkan semangat yang besar dalam belajar, seperti tidak mengantuk, tidak mengerjakan pekerjaan lain diluar apa yang diperintahkan, suasana kelas kondusif, para peserta didik berinteraksi dengan baik walaupun ribut tetapi tetap dalam keadaan tertib dan terkontrol. Dengan situasi seperti ini guru akan senang mengajar dan peserta didik akan semakin semangat belajar, yang tentunya hal ini akan berdampak baik juga pada kemampuan kalam peserta didik.

#### **5. Analisis pengaruh sebelum dan setelah penarapan metode menyanyi terhadap kemampuan Istimah dan Kalam peserta didik di Rumah Quran Hafiz/ah Pao-pao Gowa**

Berdasarkan hasil uji hipotesis dengan menggunakan uji regresi linear sederhana antara Penerapan metode *menyanyi* (X) terhadap kemampuan istima' sebelum penerapan metode menyanyi Bahasa Arab (Y1) peserta didik Di Rumah Quran Hafiz/ah Pao-pao Gowa, diperoleh hasil analisis  $t_{hitung} = 5$ , sedangkan nilai  $t_{tabel} = 3,71$  artinya nilai  $t_{hitung}$  lebih besar dari nilai  $t_{tabel}$  ( $t_{hitung} > t_{tabel} = 5,990 > 3,71$ ). Dengan demikian sebelum Penerapan metode menyanyi berpengaruh positif terhadap Kemampuan istima' Peserta didik Di Rumah Quran Hafiz/ah Pao-pao Gowa. Kemudian diperoleh koefisien determinasi (*R Square*) pada table *model summary* sebesar = 0,109 yang artinya besarnya persentase pengaruh sebelum Penerapan metode menyanyi terhadap Kemampuan istima' peserta didik Di Rumah Quran Hafiz/ah Pao-pao Gowa adalah sebesar 10,9% berada pada kategori rendah sedangkan sisanya sebesar 89,1% dipengaruhi oleh faktor

lain di luar dari variabel.

Hasil penelitian ini juga diperoleh dari baris *Regression* yaitu  $F_{hit}$  (b/a) = 0,159 dan p-value/Sig. = 0,002 < 0,05 atau  $H_0$  ditolak dan  $H_a$  diterima atau signifikansi lebih kecil dari taraf kesalahan yang ditentukan. Dengan demikian, maka metode regresi dapat digunakan untuk memprediksi variabel X, dengan kata lain ada pengaruh penerapan metode *menyanyi* (X) terhadap Kemampuan istima' (Y<sub>1</sub>) peserta didik Di Rumah Quran Hafiz/ah Pao-pao Gowa.

Berdasarkan hasil uji hipotesis dengan menggunakan uji regresi linear sederhana antara Penerapan metode *menyanyi* (X) terhadap kemampuan istima' setelah penerapan metode *menyanyi* Bahasa Arab (Y<sub>1</sub>) peserta didik Di Rumah Quran Hafiz/ah Pao-pao Gowa, Kemudian diperoleh hasil analisis  $t_{hitung} = 3,849$  sedangkan nilai  $t_{tabel} = 3,71$  artinya nilai  $t_{hitung}$  lebih besar dari nilai  $t_{tabel}$  ( $t_{hitung} > t_{tabel} = 3,849 > 3,71$ ). Dengan demikian setelah Penerapan metode *menyanyi* berpengaruh positif terhadap Kemampuan istima' Peserta didik Di Rumah Quran Hafiz/ah Pao-pao Gowa. *R Square* pada table *model summary* sebesar = 0,83 yang artinya besarnya persentase pengaruh setelah Penerapan metode *menyanyi* terhadap Kemampuan istima' peserta didik Di Rumah Quran Hafiz/ah Pao-pao Gowa adalah sebesar 83% berada pada kategori rendah sedangkan sisanya sebesar 17% dipengaruhi oleh faktor lain di luar dari variabel.

Hasil penelitian ini juga diperoleh dari baris *Regression* yaitu  $F_{hit}$  (b/a) = 0,152 dan p-value/Sig. = 0,000 < 0,05 atau  $H_0$  ditolak dan  $H_a$  diterima atau signifikansi lebih kecil dari taraf kesalahan yang ditentukan. Dengan demikian, maka metode regresi dapat digunakan untuk memprediksi variabel X, dengan kata lain ada pengaruh penerapan metode *menyanyi* (X) terhadap

Kemampuan istima' ( $Y_1$ ) peserta didik Di Rumah Quran Hafiz/ah Pao-pao Gowa.

Berdasarkan hasil uji hipotesis dengan menggunakan uji regresi linear sederhana antara Penerapan metode *menyanyi* (X) terhadap kemampuan kalam sebelum penerapan metode menyanyi Bahasa Arab ( $Y_1$ ) peserta didik Di Rumah Quran Hafiz/ah Pao-pao Gowa, Kemudian diperoleh hasil analisis  $t_{hitung} = 4,079$  sedangkan nilai  $t_{tabel} = 3,71$  artinya nilai  $t_{hitung}$  lebih besar dari nilai  $t_{tabel}$  ( $t_{hitung} > t_{tabel} = 4,079 > 3,71$ ). Dengan demikian sebelum Penerapan metode menyanyi berpengaruh positif terhadap Kemampuan kalam Peserta didik Di Rumah Quran Hafiz/ah Pao-pao Gowa. *R Square* pada table *model summary* sebesar  $= 0,351$  yang artinya besarnya persentase pengaruh sebelum Penerapan metode menyanyi terhadap Kemampuan kalam peserta didik Di Rumah Quran Hafiz/ah Pao-pao Gowa adalah sebesar 35,1% berada pada kategori sedang sedangkan sisanya sebesar 64,9% dipengaruhi oleh faktor lain di luar dari variabel.

Hasil penelitian ini juga diperoleh dari baris *Regression* yaitu  $F_{hit}$  ( $b/a$ ) = 0,280 dan  $p\text{-value/Sig.} = 0,004 < 0,05$  atau  $H_0$  ditolak dan  $H_a$  diterima atau signifikansi lebih kecil dari taraf kesalahan yang ditentukan. Dengan demikian, maka metode regresi dapat digunakan untuk memprediksi variabel X, dengan kata lain ada pengaruh penerapan metode *menyanyi* (X) terhadap Kemampuan kalam ( $Y_2$ ) peserta didik Di Rumah Quran Hafiz/ah Pao-pao Gowa.

Berdasarkan hasil uji hipotesis dengan menggunakan uji regresi linear sederhana antara Penerapan metode *menyanyi* (X) terhadap kemampuan kalam setelah penerapan metode menyanyi Bahasa Arab ( $Y_1$ ) peserta didik Di Rumah Quran Hafiz/ah Pao-pao Gowa, diperoleh hasil

analisis  $t_{hitung} = 5,197$  sedangkan nilai  $t_{tabel} = 3,71$  artinya nilai  $t_{hitung}$  lebih besar dari nilai  $t_{tabel}$  ( $t_{hitung} > t_{tabel} = 5,197 > 3,71$ ). Dengan demikian setelah Penerapan metode menyanyi berpengaruh positif terhadap Kemampuan kalam Peserta didik Di Rumah Quran Hafiz/ah Pao-pao Gowa. Kemudian diperoleh koefisien determinasi *R Square* pada table *model summary* sebesar  $= 0,471$  yang artinya besarnya persentase pengaruh sebelum Penerapan metode menyanyi terhadap Kemampuan kalam peserta didik Di Rumah Quran Hafiz/ah Pao-pao Gowa adalah sebesar 47,1% berada pada kategori sedang sedangkan sisanya sebesar 52,9% dipengaruhi oleh faktor lain di luar dari variabel.

Hasil penelitian ini juga diperoleh dari baris *Regression* yaitu  $F_{hit}$  (b/a) = 0,192 dan p-value/Sig. = 0,000 < 0,05 atau  $H_0$  ditolak dan  $H_a$  diterima atau signifikansi lebih kecil dari taraf kesalahan yang ditentukan. Dengan demikian, maka metode regresi dapat digunakan untuk memprediksi variabel X, dengan kata lain ada pengaruh penerapan metode *menyanyi* (X) terhadap Kemampuan kalam ( $Y_1$ ) peserta didik Di Rumah Quran Hafiz/ah Pao-pao Gowa.

#### **6. Pengaruh Penerapan Metode *TPR*(X) terhadap Kemampuan istima' (Y1) dan Kemampuan kalam (Y2) Peserta Didik Di Rumah Quran Hafiz/ah Pao-pao Gowa**

Berdasarkan hasil analisis inferensial dengan uji analisis regresi sederhana dan uji Manova (*Multivariate analysis of Variance*) menjelaskan :

- a. Penerapan metode *TPR*(X) berpengaruh terhadap kemampuan istima' (Y1) peserta didik Di Rumah Tahfiz Gemilang Hafiz/ah Paopao Gowa, besarnya persentase pengaruh penerapan metode *TPR* terhadap

kemampuan istima' peserta didik Di Rumah Tahfiz Gemilang Hafiz/ah Paopao Gowa adalah sebesar 29% berada pada kategori sedang, sedangkan sisanya 71% dipengaruhi oleh faktor lain diluar dari variabel. Hasil penelitian ini juga didapatkan dari baris *Regression* yaitu  $F_{hit} (b/a) = 4,284$  dan  $p\text{-value/Sig.} = 0,000 < 0,05$  atau  $H_0$  ditolak dan  $H_a$  diterima atau signifikansi lebih kecil dari taraf kesalahan yang ditentukan. Dengan demikian, metode regresi dapat dipakai untuk memprediksi variabel X, dengan kata lain terdapat pengaruh penerapan metode *TPR(X)* terhadap Kemampuan istima' ( $Y_1$ ) peserta didik Di Rumah Tahfiz Gemilang Hafiz/ah Paopao Gowa. Kemudian diperoleh hasil analisis  $t_{hitung} = 6,888$  sedangkan nilai  $t_{tabel} = 3,71$  artinya nilai  $t_{hitung}$  lebih besar dari nilai  $t_{tabel}$  ( $t_{hitung} > t_{tabel} = 6,888 > 3,71$ ). Dengan demikian penerapan metode *TPR* berpengaruh positif terhadap Kemampuan istima' Peserta didik Di Rumah Tahfiz Gemilang Hafiz/ah Paopao Gowa.

- b. Penerapan metode *TPR(X)* berpengaruh terhadap Kemampuan kalam ( $Y_2$ ) peserta didik Di Rumah Tahfiz Gemilang Hafiz/ah Paopao Gowa, besarnya persentase pengaruh penerapan metode *TPR* terhadap kemampuan kalam peserta didik Di Rumah Tahfiz Gemilang Hafiz/ah Paopao Gowa adalah sebesar 38% sedangkan sisanya sebesar 62% dipengaruhi oleh faktor lain diluar dari variabel. Hasil penelitian juga didapatkan dari baris *Regression* yaitu  $F_{hit} (b/a) = 17,143$  dan  $p\text{-value/Sig.} = 0,003 < 0,05$  atau  $H_0$  ditolak dan  $H_a$  diterima atau signifikansi lebih kecil dari taraf kesalahan yang ditentukan. Dengan demikian, maka metode regresi dapat dipakai untuk memprediksi variabel X, dengan kata lain ada pengaruh Penerapan Metode *TPR(X)* terhadap Kemampuan

kalam ( $Y_2$ ) peserta didik Di Rumah Tahfiz Gemilang Hafiz/ah Paopao Gowa.

- c. Terdapat pengaruh yang signifikan dari variabel penerapan metode *TPR* terhadap kemampuan istima' dan kemampuan kalam Bahasa Arab peserta didik Di Rumah Tahfiz Gemilang Hafiz/ah Paopao Gowa, diperoleh hasil pada uji multivariate yang berbeda untuk keempat nilai p-value pada bagian X. Artinya nilai sig p-value menunjukkan  $< 0,05$  maka signifikansi pada level kepercayaan 95%. Dari dua variabel dependen ( $Y_1$ ,  $Y_2$ ) yang paling dominan dari variabel independen (X) yaitu variabel  $Y_2$  (Kemampuan kalam) dimana hasil nilai t hitung variabel *TPR* adalah  $4,284 > 17,143$ . Kemudian nilai F hitung adalah sebesar 17,143. nilai koefesien determinasi atau *R Square* sebesar 0,291 artinya bahwa variabel *TPR* berpengaruh terhadap variabel kemampuan kalam sebesar 29,1%. Kemudian diperoleh nilai dari tabel *Test of Between Subject effects* menguji pengaruh inovariate ANOVA untuk setiap faktor terhadap variabel dependen. Signifikan nilai F test digunakan untuk menguji hal ini. Nilai F test untuk hubungan antara Penerapan Metode *TPR*(X) dan kemampuan istima' ( $Y_1$ ) sebesar 2,196 dan nilai signifikansi  $0,005 < 0,05$ . Sedangkan nilai F test untuk hubungan antara Pengaruh Penerapan Metode *TPR*(X) dan Kemampuan kalam ( $Y_2$ ) sebesar 98,083 dan nilai signifikansi  $0,000 < 0,05$ . Hal ini berarti terdapat perbedaan antara Penerapan Metode *TPR* pada variabel Kemampuan istima' dan Kemampuan kalam peserta didik Kelas TK B Di Rumah Tahfiz Gemilang

## **BAB V**

### **PENUTUP**

#### ***A. Kesimpulan***

Berdasarkan hasil analisis data yang telah dipaparkan sebelumnya, maka kesimpulan penelitian ini diperoleh sebagai berikut:

1. kemampuan Istima' dan Kalam yang sebelum diterapkan metode TPR (*Total Physical Respons*) dan metode menyanyi pada pembelajaran bahasa Arab terhadap peserta didik di Rumah Tahfiz Gemilang Hafiz/ah Paopao Gowa berada pada kategori rendah dan sedang
2. kemampuan Istima' dan Kalam yang setelah diterapkan metode TPR (*Total Physical Respons*) dan metode menyanyi pada pembelajaran bahasa Arab terhadap peserta didik di Rumah Tahfiz Gemilang Hafiz/ah Paopao Gowa berada pada kategori tinggi.
3. pengaruh penerapan metode TPR (*Total Physical Respons*) terhadap kemampuan Istima' dan Kalam peserta didik di Rumah Tahfiz Gemilang Hafiz/ah Paopao Gowa ada pengaruh positif seperti peserta didik lebih aktif dan semangat sehingga pencapaian pembelajaran lebih mudah tercapai.

#### ***B. Implikasi Penelitian***

Sesuai dengan hasil penelitian yang telah dipaparkan diatas dan sebagai suatu keterbatasan yang dimiliki peneliti dalam penelitian ini, maka peneliti akan menguraikan beberapa implikasi dalam penelitian ini sebagai harapan yang ingin dicapai sekaligus kelengkapan dalam penyusunan Tesis ini :

1. Bagi Kepala Sekolah

Bagi Kepala Sekolah hendaknya memberikan pelatihan tentang Metode-



Metode pembelajaran, khususnya metode pembelajaran TPR agar guru dapat menerapkan Metode tersebut dalam pembelajaran, karena peneliti berpendapat bahwa penerapan Metode dalam sebuah pembelajaran dinilai efektif dalam meningkatkan kemampuan kalam peserta didik.

## 2. Bagi Guru Pendidikan Bahasa Arab

Metode-Metode pembelajaran kiranya sangat penting untuk di terapkan. Pentingnya pengetahuan seorang guru, tentang metode pembelajaran yang akan diterapkan dalam rangka membantu proses pembelajaran tentu akan sangat berkontribusi pada meingkatnya Kemampuan istima' dan Kemampuan kalam peserta didik sesuai dengan hasil penelitian yang telah didapatkan.

## 3. Bagi Peserta Didik

Mengingat pentingnya Kemampuan istima' dan Kemampuan kalam dalam proses pembelajaran, hendaknya peserta didik mampu meningkatkan kemampuan istima' dan Kalam intrinsiknya seperti adanya hasrat dan keinginan berhasil, adanya dorongan dan kebutuhan dalam belajar, adanya harapan dan cita-cita masa depan, adanya penghargaan dalam belajar, adanya kegiatan yang menarik dalam belajar, adanya lingkungan belajar yang kondusif sehingga memungkinkan peserta didik dapat belajar lebih baik. Dan juga meningkatkan Kemampuan kalam peserta didik yang dapat dilihat dari nilai yang diperolehnya.

## 4. Bagi Peneliti Selanjutnya

Apabila ingin melakukan penelitian yang sama hendaknya menggunakan metode dan metode penelitian yang berbeda, serta lakukan penelitian terkait dengan faktor-faktor lainnya yang dapat mempengaruhi Kemampuan istima' dan Kemampuan kalam pesertadidik. Adapun dengan selesainya Tesis ini, peneliti

berharap semoga dapat menjadi sumbangsih pemikiran dan dapat dijadikan sebagai bahan rujukan bagi peneliti yang melakukan penelitian yang sama



## DAFTAR PUSTAKA

- Abdullah, K. *Tahapan dan Langkah-langkah Penelitian*. Cat. 1 Watampone: Lukman al- Hakim Press, 2013.
- Academic Voices A Multidisciplinary Journal Volume 1, NO. 1, 2011.
- Adipu, Christi Es ADIPU. *Meningkatkan Kemampuan Menyimak Dan Berbicara Melalui Metode Bermain Peran Pada Anak Kabupaten Boalemo*.
- Apriliyanti Cynantia Apriliyanti Listia, Dewi Anggraeni, dan Anita Rachmijati. *Pelatihan Metode TPR Untuk Meningkatkan Kemampuan Berbicara Abstrack*. Jurnal Pendidikan Glasser 3, no. 2, 2019
- Ardiwati, *Upaya Meningkatkan Kemampuan Berbicara Tema Kegiatanku Melalui Metode Role Playing (Jurnal Pajar : Pendidikan dan Pengajaran, 4, no. 6, 2020*.
- Arikunto, Suharsimi. *Prosedur Penelitian Suatu Pendekatan Praktik*. Jakarta:Renika Cipta, 2006.
- Arikunto, Suharsimi *Dasar-Dasar Evaluasi Pendidikan*. Jakarta: Bumi Aksara, 2010.
- Arikunto, Suharsimi. *Manajemen Penelitian*. Jakarta: Rineka Cipta, 2009.
- Arikunto, Suharsimi. *Metodologi Penelitian*. Yogyakarta: Bina Aksara, 2006.
- Asher, J., *Learning another language through actions: the complete teacher's guidebook*. Los Gatos, Calif: Sky Oaks Publications, 1977.
- Astutik, Megawati, and Aulina. *Total Physical Response (TPR): How Is It Used to Teach EFL Young Learners?*.
- Asyrofi, Syamsuddin Asyrofi, *Metodologi Pembelajaran Bahasa Arab*. Yogyakarta: Pokja Akademik, 2006.
- Brown, H.Douglas. *Teaching by Principles An Interactive Approach to Language Pedagogy*. 2000.
- Djarwanto, *Pokok-pokok Metode Riset dan Bimbingan Teknis Penulisan Skripsi*. Yogyakarta : Liberty, 1994.
- Douglash, Brown H. *Teaching By Principles: An Interactive Approach to Language Pedagogy*. London: Third Edition. Longman, 2007.
- Eva Putri Maulidia dan Rachma Hasibuan. *Pengaruh Metode Total Phycical Respons (TPR) Terhadap Kemampuan Kosakata Bahasa Indonesia Pada Anak Usia 5-6 Tahun (Jurnal Pendidikan Indonesia Vol. 2 No. 5 Mei 2021*.
- Fadlan, Ahmad dkk. *Metode TPR Total Phycical Response Dalam Pembelajaran Bahasa Inggris Anak Usia Dini*. Al-Athfaal, vol. 4 No.1 Juni 2021. <http://ejurnal.radenintan.ac.id/al-athfal>.
- Fazraty,. *Toally Physical Respons (TPR)*, Blog Fazraty [http:// fazriaty.blogspot.com /2017/03/totally-physical-response-tpr.html?m=1](http://fazriaty.blogspot.com/2017/03/totally-physical-response-tpr.html?m=1) (24 Maret 2017).

- Fildza, Jafar dan Nirmala Farkhana, *Pembelajaran Mahara Al Kalam Siswa Kelas Unggulan di Mts N 2 Banjarnegara Thun Pelajaran 2016/2017*
- Freeman, Larsen D. *Techniques and Principles in Language Teaching*. Oxford: Oxford University Press, 1986.
- Guntur, Henri Guntur, *Metodologi Pengajaran Bahasa*. Bandung: Angkasa, 1991.
- Hasan, Keterampilan Mengajar Bahasa Arab Materi Istim. Ittihad Jurnal Kopertais Wilayah XI Kalimantan Volume 15 No.28 Oktober 2017.
- Hastjarjo, Dicky. *Ringkasa Buku Cook & Campbell Quasi Ekperimentation: Design & Analysis Issues For Field Settings*, 2008.
- Heriyanti, Heriyanti, Ibrahim Ibrahim, and Taslim Taslim. *Penerapan Metode Total Phycical Respons (TPR) untuk Meningkatkan Hasil Belajar Bahasa Inggris Kelas X8 SMA Negeri 2 Watampone*. Qalam: Jurnal Ilmu Kependidikan 6.2, 2018.
- Imelda, Anastasia Sayd, dkk, *Implementasi Metode TTR Dalam Pembelajaran Bahasa Inggris Bagi Anak-Anak Sekolah Dasar Inpres Liliba Kupang*. Jurnal Bisnis & Manajemen 3, no. 1 2018.
- Izzan, Ahmad. *Metodologi Pembelajaran Bahasa Arab*. Bandung: Humaniora, 2007.
- Jack Richard, C., and Willy, A. Renandya (Ed), *Methodology in Language Teaching: An Antology of Current Practice*. New York: Cambridge University Press, 2002.
- Jack, Richards, Jack C., and Theodore Rodgers, *Approaches and Methods in Language Teaching*. Cambridge: Cambridge University Press, Second Edition, 2001.
- Jafrizal, Upaya Meningkatkan Kemampuan Berbicara Bahasa Inggris Melalui Teknik KWL dan Permainan Bahasa, 2003. <http://pakguruonline.pendidikan.net> (diakses 20 November 2021).
- Karyati, Alo. *Metode pengajaran TPR dalam pembelajaran matakuliah*. <https://journal.unpak.ac.id/index.php/wahana/article/download/891/759>
- Larsen dan Diane, *Technique and Principles in Language Teaching*. New York: Oxford, 2000.
- Larsen, Diane Larsen dan Freeman. *Techniques and Principles in Language Teaching*. Oxford: Oxford University Press, 1986.
- Lutvaidah, ukti. *Pengaruh Metode dan Pendekatan Pembelajaran Terhadap Penguasaan Konsep Matematika* (Jurnal Formatik ISSN:2088.351X 5 (3), 2015
- Mansur, *Pendidikan Anak Usia Dini Dalam Islam*. Yogyakarta: Pustaka Pelajar, 2005.
- Muhammad. *Upaya Meningkatkan Kemahiran Berbicara Melalui Metode TPR (Total Phycical Response ) Dalam Mata Pelajaran Bahasa Arab Di Kelas Iv A MI*, 2012.
- Mustami, Khalifa dan Muh., *Metedologi Penelitian Pendidikan*.

- Nata, Abuddin, *Metodologi Studi Islam*. Cet. VIII; Jakarta: PT Raja Grafindo Persada, 2003.
- Nidom, Muh. Hamami, *Assesement dan Evaluasi Kemampuan Menyimak (Istima') Dalam Pembelajaran Bahasa Arab*. Jurnal Turats, Vol.5, No.10 Desember 2013.
- Oktifa, Nita. *8 Metode Pembelajaran Menarik yang Wajib Guru Tahu*. Aku Pintar.id, Agustus 2021. <https://akupintar.id/info-pintar/-/blogs/8-metode-pembelajaran-menarik-yang-wajib-guru-tahu> (Agustus 2021).
- Pena, Lintas. Kedudukan Bahasa Arab di Dunia Islam. Tabloid Harian *Online*, 18 Januari 2019. <http://dimaszn.blogspot.co/kedudukan-bahasa-Arab-di-sekolah-di.html> (18 Januari 2019).
- Prakash, Jai Singh, Effectiveness of Total Phycical Response. *Academic Voices: A Multidisciplinary Journal* 1,1970.
- Prawiro, M. *Metode Pembelajaran*. *Maxmanroe.Com*, 21 Februari 2019. <https://www.maxmanroe.com/vid/umum/metode-pembelajaran.html> (21 Februari 2019).
- Puspawati,. *Penggunaan Metode TPR Story Telling Untuk Mengajarkan Kosakata Bahasa Inggris*. 2021.
- Putro, Eko Widoyoko, *Teknik Penyusunan Instrumen Penelitian*. Cet. 1; Yogyakarta: Pustaka Belajar, 2012.
- Qonita, Hasan, *Keterampilan Mengajar Bahasa Arab Materi Istima*.
- Qonita, Henri. *Berbicara Sebagai Suatu Keterampilan Berbahasa*. Cet. 1, Bandung: Angkasa, 1994.
- Rambe, Sojuangon. *Total Phycical Response, English Education* . *English Journal for Teaching and Learning* 7, no. 01 2019.
- Ramma, Kamil Oensyar dan Ahmad Hifni. *Pengantar Metodologi Pembelajaran Bahasa Arab*. Banjarmasin:IAIN Antasari Press, 2015.
- Rukajat, *Ajak Pendekatan Penelitian Kuantitatif*. Yogyakarta: Budi Utama, 2018.
- Saepudin, *Pembelajaran Keterampilan Berbahasa Arab Teori dan Aplikasi*. Cet. 1; Yogyakarta: Trust Media Publishing, 2012.
- Saepudin, *Pembelajaran Keterampilan Berbahasa Arab Teori dan Aplikasi*,  
 “Strategi Belajar Total Physical Response,” *Manajemen Sekolah*.<https://www.manajemensekolah.web.id/2020/09/strategi-belajar-total-physical.html?m=1> 9 Februari 2020.
- Sudjana dan Nana, *Penilaian Hasil Proses Belajar Mengajar*.
- Sanra, Nordi *Efektivitas Penggunaan Media Gambar Terhadap Peningkatan Mahara Al-Kalam Peserta Didik Kelas X Madrasah Aliyah Negeri (MAN) Mamuju*, Tesis, 2018.
- Sugiono, *Metode Penelitian Kuantitatif, Kualitatif dan Kombinasi*. Cet. 1; Bandung: Alfa Beta, 2011.
- Sugiyono, *Metode Penelitian Kombinasi*. Bandung: Aaalfabeta, 2014.

- Sugiyono, *Statistika Untuk Penelitian (12<sup>th</sup> ed)*. Bandung: Alfabeta, 2007.
- Sukandarrumudi, *Metode Penelitian*. Cat. IV; Yogyakarta: Gadjad Mada University Press, 2012.
- Sukardi, *Metodologi Penelitian Pendidikan*. Jakarta: Bumi Aksara, 2003.
- Sukmadinata, Nana S. *Metode Penelitian Pendidikan*. Bandung: Remaja Rosdakarya, 2010.
- Sulastrri, Eti Sulastrri. *9 Aplikasi Metode Pembelajaran*. Guepedia Publisher, 2019.
- Suyadi, Suyadi. *Pengembangan Kecerdasan Linguistik (Berbahasa Inggris) Melalui Pendekatan BCCT Dalam Pembelajaran Anak Usia Dini (Golden Age: Jurnal Ilmiah Tumbuh Kembang Anak Usia Dini: Vol 2 No. 2 2017. <https://doi.org/10.14421/jga.2017.22-01>*
- Tanzeh , Ahmad, *Pengantar Metode ...*,
- Undang-Undang Republik Indonesia, “ Undang-Undang RI Sistem Pendidikan Nasional,” <https://sipuu.setkab.go.id>
- Uyoh Sadullah, dkk, *Pedagogik*. Cet. 1; Jakarta: Alfa Beta, 2010.
- Wahidmurni, Metode Tpr 2017.
- Widodo, H P Widodo. *Teaching Children Using Total Phycical Response Method*. Retrieved February, 2005.
- Yamin, M. *Metode Pembelajaran Bahasa Inggris Ditingkat Dasar*. Pesona Dasar, vol. 1 No.5 April 2017. <http://scholar.google.co.id/scholar/yamin+2017+metode+pembelajaran&oq=yamin+2017>(diakses 20 November 2021).
- Yamin, Muh. *Metodologi Penelitian Kuantitatif*. Edisi 1. N.p.: Airlangga University Press, 2019.
- Yusuf, Mari. *Metode Penelitian Kuantitatif, Kualitatif, dan Penelitian Gabungan*. Jakarta: Kencana, 2014.



**LEMBAR OBSERVASI**  
(Metode Total Physical Respons)

Peneliti : Ummu Habibah  
 Subjek yang diamati : -  
 Kegiatan yang dilakukan : Penerapan Metode Total Physical Respons  
 Tempat : RTGH Pao-pao  
 Kelas : Anak Usia Dini  
 Mata Pelajaran : Bahasa Arab  
 Materi : أعضاء الجسم

No	Jenis/Tahapan Kegiatan	Keterangan Kegiatan		Indikator	Penilaian			
		Terlaksana	Tidak Terlaksana		SB	B	TB	STB
1.	Peneliti memerintahkan kepada peserta didik untuk duduk tertib dan fokus menyimak materi yang disampaikan			Siswa duduk dengan tertib				
2.	Peneliti Menyampaikan materi atau kosa kata yang telah disiapkan, dengan mendefinisikan setiap kata yang disebutkan dengan gerakan fisik dan mengulanginya beberapa kali sedangkan siswa menyimak			Siswa menyimak dengan baik				
3.	Peneliti meminta salah satu siswa sebagai sample untuk maju ke depan, dengan tujuan untuk mendefinisikan kosa kata yang disebutkan peneliti dengan gerakan fisik sedangkan siswa yang lain menyimak			Siswa yang ditunjuk akan maju ke depan kelas sebagai sample				
4.	Peneliti kembali menyebutkan kosa kata sedangkan semua siswa mendefinisikannya dengan gerakan fisik			Semua siswa aktif mengikuti gerakan				



5.	Setiap siswa bergantian maju ke depan kelas untuk menyebutkan kosa kata sedangkan siswa yang lain mendefinisikannya dengan gerakan fisik			Tanpa terkecuali setiap siswa maju ke depam kelas dengan bergantian				
6.	Peneliti menambahkan games di akhir pembelajaran sekaligus sebagai penguatan dan mengukur kemampuan peserta didik sebagai ketuntasan pembelajaran			Peneliti mengevaluasi				

Keterangan penilaian

SB :Sangat Baik

B : Baik

TB : Tidak Baik

STB : Sangat Tidak Baik



### Rubrik Penilaian Kemampuan Istima' (Pretest–Postest)

Kriteria penilaian sebagai berikut:

4 = Selalu, apabila sering melakukan sesuai dengan indikator.

3= Sering, apabila sering melakukan sesuai indikator dan kadang-kadang tidak melakukan.

2 = Kadang-kadang, apabila kadang-kadang melakukan dan sering tidak melakukan.

1 = tidak pernah, apabila tidak pernah melakukan.

Nama Peserta Didik :-

Kelas : Kontrol

No.	Indikator	Skor			
		4	3	2	1
1.	Mendengarkan dengan penuh perhatian				
2.	Memahami materi yang disampaikan				
3.	Merespon dalam bentuk gerakan tubh sesuai dengan makna kosakata yang didengarkan				
4.	Mengungkapkan kembali kosa kata yang telah didengarkan				
Jumlah Skor					

### Rubrik Penilaian Kemampuan Istima' (Pretest–Postest)

Kriteria penilaian sebagai berikut:

4 = Selalu, apabila sering melakukan sesuai dengan indikator.

3= Sering, apabila sering melakukan sesuai indikator dan kadang-kadang tidak melakukan.

2 = Kadang-kadang, apabila kadang-kadang melakukan dan sering tidak melakukan.

1 = tidak pernah, apabila tidak pernah melakukan.

Nama Peserta Didik :-

Kelas : Eksperimen

No.	Indikator	Skor			
		4	3	2	1
1.	Mendengarkan dengan penuh perhatian				
2.	Memahami materi yang disampaikan				
3.	Merespon dalam bentuk gerakan tubuh sesuai dengan makna kosakata yang didengarkan				
4.	Mengungkapkan kembali kosa kata yang telah didengarkan				
Jumlah Skor					

## Soal Kemampuan Kalam Peserta Didik Anak Usai Dini (Pretest–Postest)

Nama : -

Kelas : eksperimen

Jenis Soal : Lisan

Petunjuk Soal : Guru menunjuk atau memegang anggota tubuh, benda atau gambar yang dimaksud kemudian murid menjawab dengan menyebutkan bahasa Arab dari anggota tubuh, benda atau gambar!

Contoh Soal : Guru menunjuk Pintu

Siswa menjawab بِابٍ

No.	Kosa Kata	Penguasaan Kata			Rata-rata	Keterangan
		Pelafalan	Kejelasan Suara	Kelancaran		
1.	أَذْنٌ					
2.	عَيْنٌ					
3.	عَشْرَةٌ					
4.	سَاعَةٌ					
5.	بَابٌ					
6.	أَسْوَدٌ					
7.	جَدٌّ					
8.	أَخْتٌ					
9.	ثَلَاثَةٌ					
10.	يَدٌ					

Ket:

- Jika rata-rata  $\geq 90$  maka keterangannya “Istimewa”
- Jika rata-rata  $\geq 79$  maka keterangannya “Sangat Bagus”
- Jika rata-rata  $\geq 65$  maka keterangannya “Bagus”
- Jika rata-rata  $< 65$  maka keterangannya “Kurang”

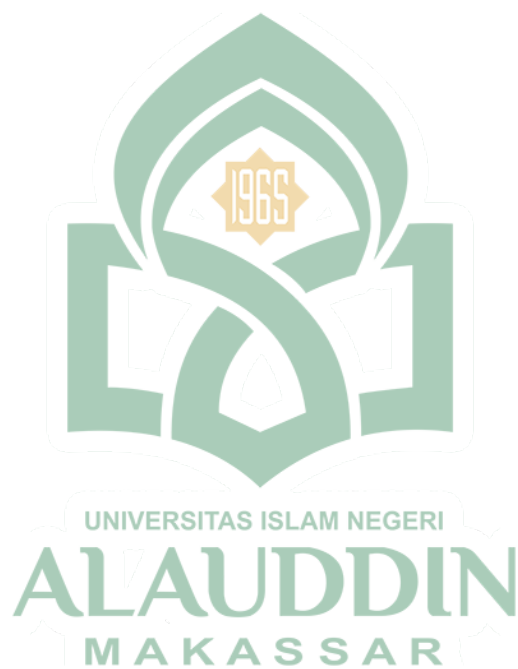

## Soal Kemampuan Kalam Peserta Didik Anak Usai Dini (Pretest–Postest)

Nama :

Kelas :kontrol

Jenis Soal : Lisan

Petunjuk Soal : Guru menunjuk atau memegang anggota tubuh, benda atau gambar yang dimaksud kemudian murid menjawab dengan menyebutkan bahasa Arab dari anggota tubuh, benda atau gambar!

Contoh Soal : Guru menunjuk Pintu

Siswa menjawab بَابٌ

No.	Kosa Kata	Penguasaan Kata			Rata-rata	Keterangan
		Pelafalan	Kejelasan Suara	Kelancaran		
1.	أُذُنٌ					
2.	عَيْنٌ					
3.	عَشْرَةٌ					
4.	سَاعَةٌ					
5.	بَابٌ					
6.	أَسْوَدٌ					
7.	جَدٌّ					
8.	أَخْتٌ					
9.	ثَلَاثَةٌ					
10.	يَدٌ					

- Jika rata-rata  $\geq 90$  maka keterangannya “Istimewa”

- Jika rata-rata  $\geq 79$  maka keterangannya “ Sangat Bagus”
- Jika rata-rata  $\geq 65$  maka keterangannya “ Bagus”
- Jika rata-rata  $< 65$  maka keterangannya “ Kurang”







