

**PENGARUH LINGKUNGAN KERJA, FASILITAS KERJA DAN LATAR
BELAKANG PENDIDIKAN TERHADAP PENGGUNAAN SISTEM
INFORMASI AKUNTANSI DENGAN BUDAYA ORGANISASI
SEBAGAI VARIABEL MODERASI**

(Studi pada PT Semen Tonasa Kabupaten Pangkep)



SKRIPSI

Di ajukan untuk Memenuhi Salah Satu Syarat Meraih
Gelar Sarjana Akuntansi Jurusan Akuntansi pada
Fakultas Ekonomi dan Bisnis Islam
UIN Alauddin Makassar

Oleh:

Wilda Musdayanti.M

Nim. 90400118003

**JURUSAN AKUNTANSI
FAKULTAS EKONOMI DAN BISNIS ISLAM
UNIVERSITAS ISLAM NEGERI ALAUDDIN MAKASSAR**

2022

PERNYATAAN KEASLIAN SKRIPSI

Mahasiswa yang bertanda tangan dibawah ini:

Nama : Wilda Musdayanti.M

NIM : 90400118003

Tempat/Tgl.Lahir : Jenepono/12 Februari 2000

Jur/Prodi/Konsentrasi: Akuntansi

Fakultas/Program : Ekonomi dan Bisnis Islam

Alamat : BTN Kompleks Antang Jaya Blok L/9

Judul : Pengaruh Lingkungan Kerja, Fasilitas Kerja dan Latar Belakang Pendidikan Terhadap Penggunaan Sistem Informasi Akuntansi Dengan Budaya Organisasi Sebagai Variabel Moderasi

Menyatakan dengan sesungguhnya dan penuh kesadaran bahwa skripsi ini benar adalah hasil karya sendiri. Jika dikemudian hari terbukti bahwa ini merupakan duplikat, tiruan, plagiat atau dibuat oleh orang lain, sebagian atau seluruhnya, maka skripsi dan gelar yang diperoleh karenanya batal demi hukum.

Gowa, Oktober 2022

Penyusun

Wilda Musdayanti.M
90400118003



PENGESAHAN SKRIPSI

Skripsi ini berjudul “Pengaruh Lingkungan Kerja, Fasilitas Kerja dan Latar Belakang Pendidikan Terhadap Penggunaan Sistem Informasi Akuntansi Dengan Budaya Organisasi Sebagai Variabel Moderasi (Studi pada PT Semen Tonasa Kabupaten Pangkep)”, yang disusun oleh Wilda Musdayanti.M, NIM 90400118003 Mahasiswa Jurusan Akuntansi Fakultas Ekonomi Dan Bisnis Islam UIN Alauddin Makassar, telah diuji dan dipertahankan dalam sidang munaqasah yang diselenggarakan pada tanggal 14 November 2022 bertepatan dengan 19 Rabiul Akhir 1444 H, dan dinyatakan telah dapat diterima sebagai salah satu syarat untuk memperoleh gelar Sarjana Akuntansi pada Fakultas Ekonomi dan Bisnis Islam.

Samata-Gowa, 14 November 2022

19 Rabiul Akhir 1444 H

DEWAN PENGUJI

Ketua	: Prof. Dr. H. Abustani Ilyas, M.Ag	(.....)
Sekretaris	: Dr. Muh. Wahyuddin Abdullah, SE, M.Si., Ak.	(.....)
Penguji I	: Sumarlin, SE.,M.Ak.	(.....)
Penguji II	: Mustafa Umar,S.Ag.,M.Ag.	(.....)
Pembimbing I	: Andi Wawo,SE.,M.Sc.,Ak	(.....)
Pembimbing II	: Della Fadhilatunisa,S.E.,M.Ak.,MOS	(.....)

Diketahui oleh:
Dekan Fakultas Ekonomi dan Bisnis Islam UIN
Alauddin Makassar

Prof. Dr. H. Abustani Ilyas, M.Ag.
NIP.19661130 199303 1 003

KATA PENGANTAR

بِسْمِ اللَّهِ الرَّحْمَنِ الرَّحِيمِ

Assalamu 'alaikum Warahmatullaahi Wabarakaatuh,

Alhamdulillah rabbil 'alamin, puji syukur kita panjatkan kehadiran Allah Subhanahu wa ta'ala atas segala rahmat dan karunianya berupa kesehatan, kekuatan, kesabaran, dan kemampuan yang telah diberikan untuk berpikir sehingga penulis dapat menyelesaikan skripsi ini dengan baik. Shalawat serta salam semoga selalu tercurahkan kepada baginda Nabi besar Muhammad Shallallaahu 'alaihi wasallam, yang menjadi suri tauladan kita semua menjadi panutan penyempurnaan agama dalam menjalani kehidupan yang bermanfaat.

Skripsi ini berjudul **“Pengaruh Lingkungan Kerja, Fasilitas Kerja dan Latar Belakang Pendidikan Terhadap Penggunaan Sistem Informasi Akuntansi Dengan Budaya Organisasi Sebagai Variabel Moderasi (Studi Pada PT Semen Tonasa Kabupaten Pangkep)”**. Skripsi ini ditulis untuk menyelesaikan strata satu (S1) Fakultas Ekonomi dan Bisnis Islam Universitas Islam Negeri Alauddin Makassar.

Penulis menyadari bahwa proses pembuatan skripsi ini bukanlah hal yang mudah, banyak cobaan, kemalasan, rintangan, hambatan dan cobaan yang selalu menghampiri setiap harinya. Hanya dengan ketekunan, kesadaran, tekad yang kuat dan kerja keras yang menjadi penggerak penulis dalam menyelesaikan segala proses tersebut, dan adanya bantuan baik berupa moril dan materil dari berbagai pihak yang membantu memudahkan langkah penulis.

Secara khusus, penulis menyampaikan banyak terima kasih kepada Orangtua tercinta yang telah melahirkan, membesarkan, merawat, mempertaruhkan jiwa dan raga serta mendidik dengan sepenuh hati, mendo'akan secara tulus dan tiada henti disertai kasih sayang yang tiada pula habisnya.

Selain itu, penulis juga mengucapkan terima kasih kepada pihak yang diantaranya:

1. Bapak Prof. H. Hamdan Juhannis, MA., Ph.D selaku Rektor Universitas Islam Negeri (UIN) Alauddin Makassar dan para pembantu rektor serta seluruh jajaran yang senantiasa mencurahkan dedikasinya dengan penuh keikhlasan dalam rangka pengembangan mutu dan kualitas kampus peradaban.
2. Bapak Prof. Dr. H. Abustami Ilyas, M.Ag. selaku Dekan Fakultas Ekonomi dan Bisnis Islam UIN Alauddin Makassar.
3. Bapak Memen Suwandi, SE., M.Si., Ak selaku Ketua Jurusan Akuntansi Fakultas Ekonomi dan Bisnis Islam UIN Alauddin Makassar.
4. Ibu Dr. Lince Bulutoding, SE., M.Si., Ak selaku Sekretaris Jurusan Akuntansi Fakultas Ekonomi dan Bisnis Islam UIN Alauddin Makassar.
5. Bapak Andi Wawo, SE., M.Sc., Ak selaku Pembimbing I yang dengan sabar membimbing dan meluangkan waktu untuk memberikan arahan serta nasihat yang baik dalam menyusun skripsi ini hingga pada tahap penyelesaian.
6. Ibu Della Fadhilatunisa, S.E., M. Ak., MOS selaku pembimbing II yang dengan sabar membimbing dan meluangkan waktu untuk memberikan arahan serta nasihat yang baik dalam menyusun skripsi ini hingga pada tahap penyelesaian.
7. Dosen dan Staff Fakultas Ekonomi dan Bisnis Islam UIN Alauddin Makassar yang telah membantu saya dalam menyelesaikan skripsi.
8. Seluruh jajaran Staff Departemen Keuangan yang bekerja di PT Semen Tonasa Kabupaten Pangkep yang telah membantu saya dalam mengumpulkan data penelitian.
9. Saudara(i) peneliti, Putri Lestari.M, M.Ardiansyah.M dan Muh. Arham.M selaku adik peneliti yang menjadi salah satu penyemangat dalam penyusunan skripsi hingga penyelesaian skripsi.
10. Kepada Kak Liza Atul Muniroh, S.Ak yang selalu setia membantu dari awal pembuatan judul, ujian proposal, ujian hasil, ujian munaqasyah

dan rela mengorbankan waktu dalam memberikan nasihat dan sumbangsih keilmuannya serta selalu sabar memberikan dukungan dalam penyelesaian skripsi.

11. Teman seperjuangan sekaligus sahabat Sri Rahayu Maradjabessy, Sri Wahyuni Nengsih, Musdawati sang motivator yang tak henti-hentinya mendukung dari awal pembuatan skripsi hingga penyelesaian skripsi.
12. Keluarga besar Akuntansi A angkatan 2018, dan teman KKN Posko 10 Angkatan 68 2022 Desa Soga Kabupaten Soppeng Kecamatan Marioriwawo yang telah membantu dan memotivasi dalam penyelesaian skripsi.
13. Semua pihak yang tidak dapat disebutkan satu persatu, yang memberikan kontribusi dalam menyelesaikan skripsi.

Akhirnya dengan segala keterbukaan dan ketulusan, penulis persembahkan skripsi ini sebagai upaya pemenuhan salah satu persyaratan untuk memperoleh gelar Sarjana Akuntansi pada UIN Alauddin Makassar, dan semoga skripsi yang penulis persembahkan ini bermanfaat adanya. Kesempurnaan hanya milik Allah Subhanahu wa ta'ala semata dan kekurangan tentu datangnya dari penulis. Kiranya dengan bertambahnya wawasan dan pengetahuan, kita semakin menyadari bahwa Allah adalah sumber dari segala sumber ilmu pengetahuan sehingga dapat menjadi manusia yang bertaqwa kepada Allah Subhanahu wa ta'ala. Aamiin Allahumma aamiin.

Wassalamu'alaikum warahmatullaahi wabarakaatuh.

Penulis,

Wilda Musdayanti.M

90400118003

DAFTAR ISI

HALAMAN JUDUL	i
PERNYATAAN KEASLIAN SKRIPSI	ii
PENGESAHAN SKRIPSI	iii
DAFTAR ISI	vii
DAFTAR TABEL	viii
DAFTAR GAMBAR	ix
BAB I PENDAHULUAN	1
A. Latar Belakang	1
B. Rumusan Masalah	7
C. Tujuan Penelitian	8
D. Manfaat Penelitian	9
BAB II TINJAUAN TEORITIS	11
A. Teori Sikap dan Perilaku (Theory of Attitude and Behavior)	11
B. Sistem Informasi Akuntansi.....	12
C. Lingkungan Kerja.....	13
D. Fasilitas Kerja	15
E. Latar Belakang Pendidikan.....	17
F. Budaya Organisasi	19
G. Penelitian Terdahulu	21
H. Hipotesis Penelitian.....	24
I. Rerangka Pemikiran	28
BAB III METODE PENELITIAN	29
A. Lokasi Penelitian	29
B. Jenis penelitian	29
C. Pendekatan Penelitian.....	29
D. Populasi dan Sampel	30
E. Sumber Data	31

F. Metode Pengumpulan Data	31
G. Teknik Analisis Data	31
H. Operasional Variabel Penelitian	38
BAB IV HASIL PENELITIAN DAN PEMBAHASAN	44
A. Gambaran Umum Objek Penelitian.....	44
B. Karakteristik Responden	49
C. Analisis Deskriptif	52
D. Hasil Uji Kualitas Data.....	62
E. Hasil Uji Asumsi Klasik.....	64
G. Pembahasan	70
BAB V PENUTUP	84
A. Kesimpulan.....	93
B. Keterbatasan Penelitian	95
C. Implikasi Penelitian	95
DAFTAR PUSTAKA.....	97
KUESIONER PENELITIAN	110
Lampiran II.....	115
Lampiran III.....	120



DAFTAR TABEL

Tabel 2.1 Penelitian Terdahulu.....	21
Tabel 3.1 Kriteria Penentuan Variabel Moderating.....	38
Tabel 4.1 Persentase Usia Responden	50
Tabel 4.2 Persentase Jenis Kelamin Responden.....	50
Tabel 4.3 Persentase Pendidikan Terakhir Responden.....	51
Tabel 4.5 Statistik Deskriptif Variabel.....	52
Tabel 4.6 Deskriptif Item Pernyataan Variabel Lingkungan Kerja (X1)	53
Tabel 4.7 Deskriptif Item Pernyataan Variabel Fasilitas Kerja (X2).....	55
Tabel 4.8 Deskriptif Item Pernyataan Variabel Latar Belakang Pendidikan (X3)	57
Tabel 4.9 Deskriptif Item Pernyataan Variabel Sistem Informasi Akuntansi (Y)	58
Tabel 4.10 Deskriptif Item Pernyataan Variabel Budaya Organisasi (M).....	59
Tabel 4.11 Hasil Uji Validasi	61
Tabel 4.12 Hasil Uji Realibilitas	62
Tabel 4.13 Hasil Uji Normalitas – <i>One Sample Kolmogorov-Smirnov</i>	64
Tabel 4.14 Hasil Uji Autokorelasi – Uji Runts Test.....	65
Tabel 4.15 Hasil Uji Multikolinearitas	66
Tabel 4.16 Hasil Uji Heteroskedastisitas – Uji Glejser	67
Tabel 4.17 Hasil Uji Koefisien Determinasi (R^2).....	68
TabEL 4.18 Hasil Uji Regresi Secara Simultan	71
Tabel 4.19 Hasil Uji Regresi Secara Parsial (Uji t).....	73
Tabel 4.20 Hasil Uji Koefisien Determinasi (R^2).....	76
Tabel 4.21 Hasil Uji Regresi Secara Simultan (Uji F)	77
Tabel 4.22 Hasil Uji Regresi Secara Parsial (Uji t).....	78

DAFTAR GAMBAR

Gambar 2.1 Rerangka Pikir.....	28
Gambar 4.1 Struktur Organisasi.....	48



ABSTRAK

Nama : Wilda Musdayanti.M

NIM : 90400118003

Judul : Pengaruh Lingkungan Kerja, Fasilitas Kerja dan Latar Belakang Pendidikan Terhadap Penggunaan Sistem Informasi Akuntansi dengan Budaya Organisasi Sebagai Variabel Moderasi (Studi pada PT Semen Tonasa Kabupaten Pangkep)

Tujuan penelitian ini adalah untuk mengetahui bagaimana pengaruh lingkungan kerja, fasilitas kerja dan latar belakang pendidikan terhadap penggunaan sistem informasi akuntansi dengan budaya organisasi sebagai variabel moderasi pada PT Semen Tonasa Kabupaten Pangkep. Penelitian ini menggunakan metode kuantitatif dengan pendekatan kausalitas.

Penelitian ini menggunakan data subjek. Sumber data yang digunakan yaitu data primer. Metode pengumpulan data dilakukan dengan menggunakan kuesioner yang berbentuk daftar pernyataan tertulis. Jumlah responden yang digunakan dalam penelitian ini sebanyak 35 orang. Responden dalam penelitian ini adalah bagian staff departemen keuangan PT Semen Tonasa Kabupaten Pangkep.

Hasil penelitian ini menunjukkan bahwa lingkungan kerja berpengaruh positif dan signifikan terhadap penggunaan sistem informasi akuntansi. Fasilitas kerja berpengaruh positif dan signifikan terhadap penggunaan sistem informasi akuntansi. Latar belakang pendidikan berpengaruh positif dan signifikan terhadap penggunaan sistem informasi akuntansi. Budaya organisasi memoderasi pengaruh lingkungan kerja terhadap penggunaan sistem informasi akuntansi. Budaya organisasi tidak memoderasi dan memperlemah pengaruh fasilitas kerja terhadap penggunaan sistem informasi akuntansi. Budaya organisasi memoderasi pengaruh latar belakang pendidikan terhadap penggunaan sistem informasi akuntansi. Penelitian selanjutnya diharapkan mampu untuk mengembangkan penelitian ini dengan menambahkan variabel dan memperluas objek penelitian.

Kata Kunci: *Lingkungan Kerja, Fasilitas Kerja, Latar Belakang Pendidikan, Sistem Informasi Akuntansi, Budaya Organisasi*



BAB 1

PENDAHULUAN

A. Latar Belakang

Banyaknya permasalahan yang muncul akibat kurangnya interaksi yang dilakukan oleh karyawan dikarenakan masih banyak karyawan perusahaan yang belum memenuhi standar kualitas perusahaan baik dalam bidang pendidikan maupun lingkungan kerja yang mempengaruhi seorang karyawan dalam penerapan budaya di lingkungan kerja. perusahaan, namun jika latar belakang pendidikan dan kualitas lingkungan kerja menjadi tolak ukur utama dalam menerima karyawan yang akan bergabung dengan perusahaan maka sebuah perusahaan akan menjadi lebih berkualitas dan sebaliknya jika latar belakang pendidikan dan kualitas lingkungan kerja belum menjadi tolak ukur utama dalam menerima karyawan bagi suatu perusahaan, kemungkinan besar suatu perusahaan tidak memiliki kualitas yang tinggi dari segi sumber daya. sumber daya manusia yang dimiliki (Hartanto & Turangan, 2021).

Persaingan antar perusahaan saat ini semakin maju dan sangat penting bagi masyarakat untuk mengetahui bahwa sistem yang terdapat pada perusahaan juga memiliki sistem informasi akuntansi yang dapat lebih membantu kemajuan perusahaan (Jufrizen & Hadi, 2021). Lingkungan kerja yang baik akan memberikan dampak positif bagi perusahaan. Lingkungan kerja berpengaruh langsung terhadap karyawan, lingkungan kerja yang ideal adalah memahami keseimbangan karir dan pribadi, walaupun pada kenyataannya lingkungan kerja yang seimbang masih sulit ditemukan.

Lingkungan kerja merupakan bagian yang berpengaruh terhadap operasional perusahaan, masyarakat perlu mengetahui pengaruh lingkungan kerja terhadap perusahaan dengan adanya sistem informasi akuntansi sebagai sistem operasional perusahaan (Hartanto & Turangan, 2021).

Kemajuan informasi saat ini bergerak begitu cepat, keberadaan teknologi internet memberikan kemudahan bagi seseorang dalam menerima informasi, termasuk sistem informasi akuntansi. Revolusi industri ini telah terjadi tiga kali yaitu, revolusi industri pertama ditandai dengan ditemukannya mesin uap pada abad ke-18. Revolusi industri kedua ditandai dengan ditemukannya energi listrik pada abad ke-19, dan revolusi industri ketiga ditandai dengan pesatnya penggunaan teknologi sensor, interkoneksi dan analisis data yang akhirnya terintegrasi ke dalam semua teknologi industri sekitar tahun 1970 era digitalisasi (Merlina & Nuraini, 2020). Sistem informasi akuntansi saat ini berkembang pesat dan jauh lebih baik seiring dengan berkembangnya persaingan antar perusahaan (Saepulloh & Susila, 2021).

Faktor-faktor yang mempengaruhi perkembangan sistem informasi akuntansi di suatu perusahaan adalah lingkungan kerja, fasilitas kerja dan latar belakang pendidikan. Lingkungan kerja merupakan suatu tempat dimana karyawan melakukan aktivitasnya yang dapat memberikan dampak positif maupun negatif bagi karyawan untuk mencapai tujuan yang telah disepakati, fasilitas kerja dan latar belakang merupakan faktor yang mempengaruhi perkembangan sistem informasi akuntansi karena setiap perusahaan membutuhkan fasilitas yang dapat menampung karyawan dan latar belakang

mereka. pendidikan merupakan penilaian untuk lebih mengembangkan informasi akuntansi perusahaan (Hartanto & Turangan, 2021). Lingkungan kerja merupakan tempat bagi karyawan untuk melakukan aktivitas sehari-hari, lingkungan kerja yang menyenangkan akan memberikan rasa nyaman kepada karyawan yang akibatnya dapat mempengaruhi peningkatan kualitas karyawan kerja (Kresmawan et al., 2021).

Kualitas sistem informasi akuntansi juga dapat didukung dengan penyediaan fasilitas kerja yang dapat membantu dan memotivasi karyawan untuk menyelesaikan pekerjaan di ruang kerja atau di lapangan. Dan jika ada fasilitas yang disediakan ada masalah yang berkaitan dengan keamanan, ketenangan, kelengkapan, dan sebagainya, maka akan mengganggu kinerja pegawai (Wailan et al., 2021). Fasilitas diartikan sebagai salah satu faktor penunjang kerja seorang karyawan dalam melaksanakan tugas yang diberikan oleh perusahaan. Fasilitas kerja yang baik dengan menggunakan indera sinkron mendukung kinerja karyawan. Lebih aman digunakan sehingga menghasilkan pekerjaan yang lebih efektif dan efisien (Jufrizen & Hadi, 2021). Fasilitas kerja merupakan suatu bentuk pelayanan yang menunjang aktivitas kerja karyawan, dan mempengaruhi kualitas sistem informasi akuntansi perusahaan (Moring et al., 2021)

Latar belakang pendidikan sangat berkaitan dengan fasilitas kerja, dengan latar belakang pendidikan karyawan yang baik maka penggunaan fasilitas kerja lebih terjaga, karena karyawan akan memikirkan etika dan sopan santun dalam menjaga fasilitas perusahaan (Azhar et al., 2020). Latar

belakang pendidikan merupakan salah satu penentu keberhasilan perusahaan yang dijalankan. Latar belakang pendidikan yang baik harus disiapkan berdasarkan penggunaan data atau informasi pendukung (Priatama, 2020). Dampak latar belakang pendidikan terhadap penggunaan sistem informasi akuntansi adalah seorang calon pegawai sebelum memasuki perusahaan harus memiliki tingkat intelektualitas yang tinggi agar perusahaan dapat menilai bahwa calon pegawai mampu bekerja secara maksimal, karena latar belakang pendidikan memiliki pengaruh terhadap kemampuan seseorang. pola pikir, sikap, perilaku, dan sumber daya manusia (Novalasari & Pitri, 2021).

Dalam islam karyawan harus mempunyai tanggung jawab dalam bekerja berkenaan dengan lingkungan kerja yang ada dalam perusahaan dalam hal ini dijelaskan bahwa terdapat dalam Al-qur'an surat At-taubah ayat 105:

وَقُلْ أَعْمَلُوا فَسَيَرَى اللَّهُ عَمَلَكُمْ وَرَسُولُهُ وَالْمُؤْمِنُونَ وَسَتُرَدُّونَ إِلَىٰ عِلْمِ الْغَيْبِ وَالشَّهَادَةِ فَيُنَبِّئُكُمْ
بِمَا كُنْتُمْ تَعْمَلُونَ

Terjemahannya:

Dan katakanlah, "Bekerjalah kamu, maka Allah akan melihat pekerjaanmu, begitu juga Rasul-Nya dan orang-orang mukmin, dan kamu akan dikembalikan kepada (Allah) Yang Mengetahui yang gaib dan yang nyata, lalu diberitakan-Nya kepada kamu apa yang telah kamu kerjakan".

Tafsir Al-Misbah menjelaskan, bahwa ayat di atas bermakna: "Allah dan Rasulallah serta orang-orang mukmin akan melihat seluruh perbuatan yang dilakukan atas orang-orang semasa menjalani hidup di dunia. Mereka akan menimbanginya dengan timbangan keimanan dan bersaksi atas segala perbuatan itu. Setelah mati, semua akan dikembalikan

kepada Yang Maha Mengetahui lahir dan batin. Semua akan diberikan ganjaran atas perbuatannya. Allah memberi tahu segala hal yang kecil dan besar dari seluruh perbuatan selama di dunia”.

Penerapan sistem informasi akuntansi terdapat faktor-faktor yang mempengaruhi antara lain lingkungan kerja, fasilitas kerja, dan latar belakang pendidikan. Pengembangan sistem informasi akuntansi berguna dalam mengukur dan meningkatkan produktivitas proses produksi (Rio Islami Eka Putra, Jhon Rinaldo, 2021). Sebuah manajemen perusahaan diharapkan dapat memperoleh keputusan atas suatu masalah dengan menggunakan sistem yang dapat mengolah data untuk eksternal dan internal perusahaan (Yulientinah & Siregar, 2021). Sistem informasi akuntansi akan membantu perusahaan untuk menyajikan laporan keuangan secara tepat waktu. berupa informasi yang akurat dan terpercaya untuk mencapai keunggulan bagi perusahaan (Laili & Aji, 2021).

Implementasi sistem informasi akuntansi adalah proses menginstal sistem yang baru dirancang, termasuk semua peralatan dan perangkat lunak yang disiapkan untuk digunakan dalam suatu perusahaan untuk memfasilitasi kinerja perusahaan yang sistematis (Ruliyanti & Siahaan, 2021). Sistem informasi akuntansi sangat penting bagi perusahaan atau organisasi untuk meningkatkan efisiensi organisasi dan mendukung daya saing perusahaan yang menyediakan informasi keuangan dan informasi untuk manajemen (Suputra et al., 2021). Peningkatan penggunaan teknologi komputer pribadi merupakan bentuk teknologi informasi yang

menggantikan pengolahan data akuntansi secara manual dan otomatis menjadi mempertahankan dan meningkatkan kualitas dan kuantitas perusahaan. Penggunaan sistem informasi akuntansi dengan menggunakan teknologi komputer tentunya akan lebih membantu dan efektif (Risma Gultom et al., 2016).

Untuk menjalankan kegiatan organisasi atau perusahaan, karyawan mengharapkan mendapatkan dana yang sesuai, penggunaan dana yang tersedia dapat meningkatkan produktivitas karyawan. Karyawan sering juga disebut sebagai pekerja, yang kemampuan dan pelayanannya tidak diperhatikan oleh manajer, oleh karena itu hubungan antara karyawan dan manajer dalam hal kerjasama bagi perusahaan tidak selalu berjalan dengan baik (Ratna et al., 2021). Fasilitas kerja fokus pada pekerjaan yang ada di tempat kerja. Dengan kata lain, karyawan mendukung berbagai aktivitas dan kelancaran pekerjaan. Fasilitas kerja diharapkan dapat mencapai tujuan perusahaan yaitu saran bagi karyawan untuk menyelesaikan pekerjaannya dengan lebih praktis dan bekerja lebih produktif (Muh Irfan, Rajindra, 2020). Dengan fasilitas kerja yang lengkap dan memadai, diharapkan karyawan di perusahaan dapat meningkatkan kualitas kerja yang lebih baik (Harpis et al., 2020).

Suatu perusahaan memiliki beberapa faktor yang saling terkait dan berpengaruh dalam menjalankan aktivitas untuk mencapai tujuan yang telah disepakati sebelumnya. Salah satu faktor yang dapat mendukung keberhasilan perusahaan adalah optimalisasi sumber daya manusia (Mulia

& Saputra, 2021). Salah satu cara untuk meningkatkan produktivitas karyawan adalah dengan menggunakan fasilitas yang lengkap dan memadai, sehingga karyawan terdorong untuk dapat melaksanakan tugasnya dan dapat meningkatkan produktivitas perusahaan secara keseluruhan (Mutiadi et al., 2021). Perusahaan yang menggunakan alat akuntansi yang baik akan mampu bersaing di industri lain (Purwanty, 2019).

Peran sumber daya manusia adalah agar karyawan yang bekerja di suatu perusahaan dapat mendukung sistem informasi akuntansi agar berjalan dengan baik (Mahatmyo, 2021). Budaya organisasi adalah nilai, pandangan, asumsi, sikap, dan norma perilaku yang telah dibentuk dan kemudian diwujudkan dalam perilaku dan tindakan, sehingga membentuk kepribadian suatu organisasi (Septiani & Ikhwan, 2021).

Pada penelitian ini, peneliti menggunakan *Theory of Attitude and Behavior* sebab berkaitan dengan salah satu variabel yang digunakan oleh peneliti. Teori ini menyampaikan ungkapan bahwa kepribadian individu dapat dibentuk oleh lingkungan atau budaya dalam suatu organisasi, sehingga kepribadian individu dapat diamati dalam sikap dan perilakunya.

Menurut penelitian yang dilakukan oleh (Nofitasari & Anton, 2021) mengatakan bahwa budaya organisasi berupa keyakinan atau pendapat yang menjadi kebiasaan, nilai, dan norma yang berkembang dalam suatu organisasi, yang menjadi pedoman perilaku karyawan perusahaan untuk mengatasi tantangan adaptasi eksternal dan internal. Oleh karena itu,

dalam mengembangkan suatu organisasi atau perusahaan diperlukan suatu budaya yang dapat diterapkan oleh seorang pegawai dalam tugas yang diberikan. Latar belakang pendidikan erat kaitannya dengan budaya organisasi.

Dengan menggunakan *Theory of Attitude and Behavior* dapat mengetahui sejauh mana tingkat pendidikan seorang karyawan yang menjadi salah satu tolak ukur dalam penerimaan kerja di sebuah perusahaan. Menurut penelitian yang dilakukan oleh (Wicaksono et al., 2021) mengatakan bahwa Setiap organisasi memiliki ciri atau identitas yang dapat membedakan dengan organisasi lainnya, artinya setiap organisasi memiliki kepribadiannya masing-masing. Yang membedakan satu organisasi dengan organisasi lainnya adalah budaya. Budaya organisasi berkaitan dengan bagaimana karyawan menerima nilai-nilai budaya organisasi.

Keistimewaan pada penelitian ini yaitu adanya budaya organisasi sebagai variabel moderasi dengan dasar pertimbangan yaitu kurang konsistennya dari hasil penelitian sebelumnya. Perbedaan dalam penelitian ini peneliti menggunakan variabel moderasi yaitu budaya organisasi, variabel ini dapat memperkuat atau memperlemah pengaruh lingkungan kerja, fasilitas kerja, dan latar belakang pendidikan pada penggunaan sistem informasi akuntansi. Berdasarkan hasil penelitian yang telah dilakukan sebelumnya menunjukkan hasil yang berbeda-beda, maka penelitian ini ingin menguji kembali faktor-faktor yang mempengaruhi

perkembangan sistem informasi akuntansi, khususnya sistem informasi akuntansi yang dihasilkan PT Semen Tonasa.

Merujuk pada latar belakang diatas, maka peneliti mengangkat judul penelitian yaitu **“Pengaruh Lingkungan Kerja, Fasilitas Kerja, dan Latar Belakang Pendidikan Terhadap Penggunaan Sistem Informasi Akuntansi Dengan Budaya Organisasi Sebagai Variabel Moderasi”**.

B. Rumusan Masalah

Berdasarkan uraian diatas, maka rumusan masalah yang dapat diperoleh dalam penelitian ini adalah:

1. Apakah lingkungan kerja berpengaruh positif terhadap penggunaan sistem informasi akuntansi?
2. Apakah fasilitas kerja berpengaruh positif terhadap penggunaan sistem informasi akuntansi?
3. Apakah latar belakang pendidikan berpengaruh positif terhadap penggunaan sistem informasi akuntansi?
4. Apakah budaya organisasi memoderasi hubungan antara lingkungan kerja terhadap penggunaan sistem informasi?
5. Apakah budaya organisasi memoderasi hubungan antara fasilitas kerja terhadap penggunaan sistem informasi akuntansi?
6. Apakah budaya organisasi memoderasi hubungan antara latar belakang pendidikan terhadap penggunaan sistem informasi akuntansi?

C. Tujuan Penelitian

Penelitian ini bertujuan untuk:

1. Untuk mengetahui dan menganalisa apakah lingkungan kerja memengaruhi penggunaan sistem informasi akuntansi.
2. Untuk mengetahui dan menganalisa apakah fasilitas kerja memengaruhi penggunaan sistem informasi akuntansi.
3. Untuk mengetahui dan menganalisa apakah latar belakang pendidikan memengaruhi penggunaan sistem informasi akuntansi.
4. Untuk mengetahui dan menganalisa apakah budaya organisasi memoderasi hubungan antara lingkungan kerja terhadap penggunaan sistem informasi.
5. Untuk mengetahui dan menganalisa apakah budaya organisasi memoderasi hubungan antara fasilitas kerja terhadap penggunaan sistem informasi akuntansi.
6. Untuk mengetahui dan menganalisa apakah budaya organisasi memoderasi hubungan antara latar belakang pendidikan terhadap penggunaan sistem informasi akuntansi.

D. Manfaat Penelitian

1. Manfaat Teoritis

Penelitian ini diharapkan dapat membuktikan apa yang dijelaskan di dalam Teori Sikap dan Perilaku *Theory of Attitude and Behavior* yang di kembangkan oleh Triandis (1971), menyatakan bahwa perilaku ditentukan oleh sikap, aturan-aturan sosial dan kebiasaan. Kepribadian karyawan dapat dibentuk oleh lingkungan atau budaya dalam suatu

organisasi. Karyawan harus memiliki sikap dan perilaku yang sesuai aturan perusahaan dan tidak membawa pengaruh negatif bagi perusahaan.

2. Manfaat Praktisi

Penelitian ini diharapkan dapat menjelaskan kepada pihak perusahaan khususnya karyawan terkait adanya pengaruh lingkungan kerja yang dialami oleh karyawan, sehingga dapat mempengaruhi kualitas kerja dan penggunaan sistem informasi akuntansi yang dikerjakan. Dan fasilitas kerja yang menjadi salah satu faktor karyawan dalam meningkatkan kinerjanya sesuai aturan yang ditetapkan dan disepakati untuk mencapai keselarasan tujuan.

Penelitian ini diharapkan juga dapat membantu menjelaskan bagaimana cara agar lingkungan kerja dalam perusahaan atau luar perusahaan berjalan dengan baik tanpa adanya permasalahan, untuk meningkatkan kualitas perusahaan dengan memanfaatkan penggunaan sistem informasi akuntansi sekarang ini. Dengan maksimalnya pemberian fasilitas kerja maka akan ada semangat kerja yang dimunculkan oleh seorang karyawan. Tentunya hal tersebut, dapat menjadikan perusahaan mampu bersaing dengan perusahaan lain hingga bersaing dengan perusahaan internasional.

BAB II

TINJAUAN TEORITIS

A. Teori Sikap dan Perilaku (Theory of Attitude and Behavior)

Teori ini dikembangkan oleh Triandis (1980) menjelaskan bahwa seorang karyawan yang berdedikasi dapat menunjukkan sikap dan perilaku positif dalam suatu institusi, dan seorang karyawan dapat memiliki jiwa untuk membela organisasi, berusaha untuk meningkatkan prestasi, dan memiliki tingkat keyakinan yang mendukung tujuan organisasi (Candra wayan & bandera nyoman dewa, 2017). Kepribadian karyawan dapat dibentuk oleh lingkungan atau budaya dalam suatu organisasi. Karyawan harus memiliki sikap dan perilaku yang sesuai dengan aturan perusahaan dan tidak memberikan pengaruh negatif terhadap perusahaan, dalam menjalankan tanggung jawabnya karyawan telah dimudahkan dengan tempat kerja dan alat yang dapat menunjang semangat kerja karyawan. Sikap yang dihasilkan dari interaksi tersebut tidak akan sepenuhnya ditentukan oleh lingkungan (Silviana et al., 2021). Teori ini juga mengungkapkan bahwa hubungan interpersonal mengikuti prinsip ekonomi memaksimalkan imbalan (keuntungan) dan meminimalkan biaya (kerugian) (Mashuri et al., 2021).

Sistem informasi dikelola dan diproses untuk menyampaikan makna dan meningkatkan proses pengambilan keputusan (Setiawansyah et al., 2021). Sistem informasi akuntansi adalah suatu sistem yang dirancang

untuk mengumpulkan dan mengolah data dan laporan informasi yang berkaitan dengan transaksi keuangan (Putri & Endiana, 2020). Kinerja karyawan yang baik dan berkinerja tinggi akan berdampak pada peningkatan keuntungan perusahaan itu sendiri (Belti & Onsardi, 2020).

B. Sistem Informasi Akuntansi

Teknologi informasi dan komunikasi saat ini telah mengalami banyak perubahan, yang dulunya manual, kini beralih ke sistem pengolahan data online. Salah satu sistem informasi yang sangat membantu dalam pengelolaan keuangan adalah Sistem Informasi Akuntansi, dimana Sistem Informasi Akuntansi merupakan sistem yang berfungsi untuk mengumpulkan data (Yanti & Musmini, 2020). Efektivitas suatu sistem informasi akuntansi secara umum dapat diukur dari kepuasan pengguna sistem informasi akuntansi, yaitu kepuasan karyawan itu sendiri atau pengguna sistem informasi akuntansi, baik di dalam maupun di luar perusahaan (Agustina & Sari, 2020) mengenai pengembangan industri yang semakin luas, perusahaan atau organisasi membutuhkan sistem informasi akuntansi baru untuk memenuhi kebutuhan informasi yang lebih baik (Hidayat, 2020).

Sistem informasi akuntansi adalah suatu sistem yang memahami secara cermat cara kerja sistem akuntansi, mengumpulkan data, tentang kegiatan dan transaksi, serta mengubah data tersebut menjadi informasi yang dapat digunakan oleh manajemen untuk meningkatkan kualitas perusahaan. Sistem informasi akuntansi juga mendukung pengambilan keputusan non-rutin di semua tingkatan organisasi. Sistem informasi akuntansi juga dibutuhkan oleh

para manajer dalam merencanakan dan mengendalikan kegiatan. Informasi tentang anggaran dan biaya standar disimpan oleh sistem informasi, dan laporan dirancang untuk membandingkan angka anggaran dengan jumlah sebenarnya. Pengendalian Internal meliputi kebijakan, prosedur dan sistem informasi yang digunakan untuk melindungi aset perusahaan dari kerugian atau korupsi dan untuk menjaga keakuratan data perusahaan (Sasongko, 2020).

Fakta membuktikan bahwa penyajian dan pengolahan data berbasis komputer pribadi dapat memberikan informasi yang lebih andal. Tugas sistem informasi akuntansi adalah mengumpulkan data, menginput, mengolah, menyimpan dan menyajikan informasi dalam bentuk laporan, serta mengendalikan sistem (Ningsih & Natalia, 2020). Sistem informasi akuntansi adalah suatu bentuk pengumpulan, penyalinan, dan pengemasan informasi untuk memberikan kepastian kepada penggunanya (Rahmawati & Amelia, 2021).

Dengan adanya sistem informasi akuntansi ini diharapkan dapat membantu dalam mengantisipasi munculnya permasalahan yang akan datang dan mampu meminimalisir kesalahan yang terjadi. Dengan berkembangnya teknologi yang mampu mempercepat dan mempermudah pengolahan data sehingga menjadi suatu kebutuhan bagi organisasi khususnya untuk kegiatan operasional. Dengan adanya sistem manajemen aset mampu meningkatkan efisiensi dan efektifitas pegawai serta meminimalisir kesalahan dalam

pendataan dan perhitungan penyusutan aset tetap sehingga data yang dihasilkan dapat lebih akurat (Rusliyawati et al., 2021).

C. Lingkungan Kerja

Salah satu upaya yang dapat dilakukan dalam meningkatkan semangat kerja adalah dengan menjaga dan memperhatikan lingkungan kerja agar tetap kondusif dan memberikan kenyamanan bagi seluruh karyawan. Lingkungan kerja mempunyai pengaruh terhadap peningkatan semangat kerja pegawai karena lingkungan kerja adalah segala sesuatu yang ada disekitar pegawai yang dapat mempengaruhi dalam melaksanakan tugas dan tanggung jawabnya. Lingkungan kerja yang baik dapat mendukung pelaksanaan kerja yang efektif sehingga dapat menciptakan semangat dalam bekerja (Yuswa Dolar Tri Sendik Aksa et al., 2021). Lingkungan kerja perusahaan sangat penting, dan lingkungan kerja yang tidak sesuai akan menurunkan kinerja karyawan. Lingkungan kerja juga berperan dalam komitmen organisasi, jika lingkungan kerja tidak mendukung maka karyawan akan merasa tidak nyaman dalam bekerja (Nabawi, 2019). Lingkungan kerja mempengaruhi emosi karyawan untuk melaksanakan tugas yang diberikan. Jika lingkungan di sekitar perusahaan memberikan ketenangan, kinerja karyawan dapat berkualitas tinggi dan selesai tepat waktu (Wicaksono et al., 2021).

Lingkungan kerja merupakan suatu hal yang menyeluruh, berkaitan dengan alat atau bahan yang dihadapi seseorang sebagai individu atau kelompok, dan alat atau bahan tersebut dapat mempengaruhi pelaksanaan tugasnya (Arianto & Kurniawan, 2020). Lingkungan kerja merupakan sumber informasi dan dengan banyaknya unit yang beroperasi, pada akhirnya lingkungan kerja yang baik harus terpenuhi

agar karyawan betah agar dapat melaksanakan tugas yang dilaksanakan secara efisien dan efektif (Fachrezi & Khair, 2020). Lingkungan kerja berperan penting dalam kualitas kerja karyawan, dan jika lingkungan kerja nyaman dan terjalin komunikasi yang baik antar karyawan maka hasil yang dicapai dapat dikatakan *aphoristic* (Manihuruk & Tirtayasa, 2020). Keseimbangan kerja yang harmonis antara karyawan dengan rekan kerja menggunakan atasannya, serta keadaan lingkungan kerja dengan sarana dan prasarana yang memadai akan menciptakan lingkungan kerja yang nyaman dan aman (Yuliantari & Prasasti, 2020).

Lingkungan kerja adalah segala sesuatu yang menyangkut aspek fisik dan psikis yang secara langsung atau tidak langsung akan mempengaruhi karyawan. Selanjutnya sesuai dengan kondisi lingkungan kerja dikatakan baik atau sesuai apabila manusia dapat melakukan aktivitas secara optimal, sehat, aman dan nyaman. Lingkungan kerja mempengaruhi tugas yang diberikan dan lingkungan kerja yang kondusif akan mendorong dan meningkatkan semangat kerja karyawan sehingga karyawan mendapatkan kepuasan kerja yang dapat diperoleh secara sejalan. Dengan berdirinya suatu perusahaan, manajemen perusahaan harus memperhatikan lingkungan kerja bagi karyawan perusahaan (Nabawi, 2019).

Salah satu keberhasilan suatu perusahaan dapat dilihat dari bagaimana kinerja perusahaan dan kinerja sumber daya manusia atau karyawan di perusahaan tersebut. Tercapainya tujuan perusahaan tidak hanya bergantung pada peralatan modern, sarana dan prasarana yang lengkap, tetapi lebih bergantung pada orang yang melaksanakan pekerjaan tersebut. Keberhasilan suatu organisasi sangat dipengaruhi oleh kinerja individu para pegawainya. Setiap organisasi atau

perusahaan akan selalu berusaha untuk meningkatkan kinerja karyawan, dengan harapan tujuan perusahaan akan tercapai. Lingkungan kerja yang menyenangkan akan memberikan rasa nyaman pada karyawan sehingga dapat mempengaruhi peningkatan kinerja karyawan (Kresmawan et al., 2021).

D. Fasilitas Kerja

Ruang kerja adalah infrastruktur yang digunakan untuk memanfaatkan hal ini dengan lancar, dan ruang kerja yang baik dapat mempengaruhi produktivitas karyawan (Rasdi, 2021). Ruang kerja bertujuan untuk membuat karyawan tetap *up-to-date* dengan ketenangan pikiran mereka sebagai bagian dari penghargaan mereka (Naibaho, 2021). Ruang kerja merupakan alat yang digunakan karyawan untuk menyelesaikan tugas sehari-hari dengan lebih mudah dan menyelesaikan tugas dengan cepat (Yuswa Dolar Tri Sendik Aksa et al., 2021).

Ruang kerja merupakan tempat yang disediakan oleh perusahaan untuk mendukung alur kerja untuk mencapai tujuan yang telah disepakati (Temesvari & Subakti, 2020). Ruang kerja merupakan pemasok peralatan fisik yang memberikan kemudahan bagi pengguna untuk memenuhi kebutuhan pengguna untuk menjaga suasana perusahaan untuk mencapai tujuan yang telah ditetapkan oleh pengontrol (Hasmita & Makmur, 2020). Karena sarana dan prasarana merupakan aspek yang sangat mendukung proses bisnis suatu perusahaan, maka dapat membantu perusahaan meningkatkan produktivitas karyawan (Fitriani & Sujadi, 2021).

Fasilitas adalah kenikmatan dalam bentuk nyata dan alami. Dalam dunia kerja, fasilitas yang diberikan perusahaan bersifat fisik, digunakan dalam kegiatan normal perusahaan, dan memiliki jangka waktu penggunaan yang relatif tetap serta memberikan manfaat untuk masa yang akan datang. Fasilitas yang diberikan perusahaan sebagai bentuk balas jasa kepada karyawan dalam bentuk non tunai yang dapat dinikmati secara individu maupun kelompok (Mulyapradana & Hatta, 2016) Fasilitas adalah sarana untuk melancarkan dan memudahkan pelaksanaan dalam proses kerja.

Perusahaan harus menyediakan fasilitas yang menyenangkan dan mendukung semangat kerja karyawan. Misalnya fasilitas tempat ibadah, jaminan kesehatan, jaminan hari tua dan sebagainya. Apabila perusahaan mampu memberikan fasilitas tersebut, maka perusahaan mampu meningkatkan semangat dan kesenangan karyawan, sehingga semangat dan tanggung jawab yang diberikan dijalankan sesuai aturan perusahaan yang memicu karyawan untuk meningkatkan kinerjanya. Segala sesuatu yang terdapat dalam perusahaan yang ditempati dan dinikmati oleh karyawan, baik yang berhubungan langsung dengan pekerjaan maupun untuk kelancaran pekerjaan (Hasmita & Makmur, 2020).

Fasilitas adalah komponen individu dari penawaran yang mudah tumbuh atau berkurang tanpa mengubah kualitas dan model layanan. Fasilitas juga merupakan alat untuk membedakan program suatu lembaga pendidikan dengan program pesaing lainnya. Fasilitas kerja adalah fasilitas yang disediakan oleh organisasi untuk mendukung organisasi dalam mencapai tujuan yang telah ditetapkan oleh organisasi pemegang kendali, fasilitas kerja yang tersedia akan

berdampak positif bagi pegawai dalam meningkatkan kinerja pegawai. Fasilitas yang diberikan perusahaan berupa peralatan fisik untuk memberikan kemudahan kepada penggunaannya sehingga kebutuhan pengguna fasilitas tersebut dapat terpenuhi. Dengan demikian dapat disimpulkan bahwa fasilitas kerja merupakan pendorong dalam membantu karyawan bekerja lebih produktif dan dapat meningkatkan semangat kerja karyawan untuk mencapai tujuan perusahaan (Jufrizen & Hadi, 2021).

E. Latar Belakang Pendidikan

Pada dasarnya masyarakat membutuhkan pendidikan berkelanjutan, baik pendidikan formal maupun nonformal. Semakin tinggi pendidikan yang ditempuh, baik pendidikan formal maupun nonformal sesuai bidang pekerjaan, maka semakin tinggi pula pengalaman intelektual yang dimiliki. Pengalaman intelektual ini akan dapat memperlancar pelaksanaan pekerjaan yang dilakukan sehingga bila dikaitkan dengan peran pemilik usaha dalam penggunaan informasi akuntansi dalam usahanya, pemilik usaha yang memiliki pendidikan formal yang memadai akan menciptakan kemampuan dan keahlian yang lebih baik. dalam menggunakan informasi akuntansi (Priatama, 2020). Hal ini karena pendidikan memiliki potensi bagi mereka untuk dapat maju melalui kurikulum atau alternatif yang dikenal dan dilaksanakan oleh masyarakat (Sitorus, 2017). Pelatihan adalah alat untuk menyesuaikan antara pekerjaan dan pekerjaan dalam hal kemampuan, keterampilan atau kemampuan dan pengalaman setiap karyawan, dan mengacu pada perjuangan untuk meningkatkan produktivitas karyawan dalam bentuk

kegiatan sosialisasi pekerjaan eksklusif bagi para pemangku kepentingan (Dinantara & Imron, 2021).

Perusahaan menggunakan mekanisme yang sistematis dan organisasional dimana tenaga kerja organisasi mendukung pengetahuan konseptual dan teoritis, menjadikan pelatihan sebagai proses jangka panjang, sehingga terjadi tugas-tugas yang sinkron dengan pencapaian tujuan yang dipersyaratkan (Azhar et al., 2020). Latar belakang pendidikan merupakan penentu penting dari niat perusahaan untuk sukses. Latar belakang pendidikan yang baik harus disiapkan sejeles mungkin dan disertai dengan data atau fakta pendukung. Sedangkan pendidikan adalah proses, teknik, dan metode belajar mengajar dengan maksud mentransfer pengetahuan diri seseorang kepada orang lain melalui prosedur yang sistematis dan terorganisir. Pendidikan adalah mempersiapkan sumber daya manusia sebelum memasuki dunia kerja. Dengan ilmu yang diperoleh dari pendidikan diharapkan dapat sesuai dengan kebutuhan yang dituntut oleh suatu pekerjaan. Latar belakang pendidikan yang ditempuh seseorang dalam menempuh pendidikannya akan memberikan kontribusi terhadap kualitas kinerja seseorang (Priatama, 2020).

Secara umum dapat dikatakan bahwa tingkat pendidikan seorang pegawai mencerminkan jenis kemampuan intelektual dan keterampilan yang dimiliki oleh pegawai tersebut. Latar belakang pendidikan adalah suatu usaha terencana untuk mempengaruhi orang lain, baik individu, kelompok atau masyarakat agar mereka melakukan apa yang diharapkan dari pendidik. Hal ini sudah menjadi hal yang lumrah dan sudah menjadi rahasia umum bahwa jenis dan tingkatan pelatihan pegawai biasa digunakan untuk mengukur dan mengevaluasi kompetensi pegawai

(Novalasari & Pitri, 2021). Pendidikan memegang peranan penting dalam membentuk suatu bangsa, dan cara orang berbicara dan berperilaku sesuai dengan pendidikan yang mereka terima. Pendidikan akan mempengaruhi produktivitas manusia karena dapat menjadi sumber pemahaman inisiatif dan inovasi yang lebih luas (Hanif & Rahmawati, 2021).

Pendidikan mengembangkan kemampuan untuk mengevaluasi dan mendefinisikan informasi, menghasilkan informasi yang relevan yang dibutuhkan untuk membuat keputusan. Orang yang berpendidikan akan berpikir dan bertindak lebih rasional dan lebih memahami tanggung jawab mereka. Peningkatan pendidikan formal akan mempengaruhi pemahaman pelaporan keuangan yang lebih baik (Rusmanto et al., 2019). Latar belakang pendidikan dapat dilihat dari dua sisi, yaitu kesesuaian antara bidang ilmu yang ditekuni pegawai dengan bidang tugas dan jenjang pendidikannya. Dan sekaligus keduanya menjadi indikator penelitian ini. Menurut UU Sisdiknas No. 20 Tahun 2003 menyatakan bahwa jenjang pendidikan adalah tahapan pendidikan yang telah ditentukan berdasarkan tingkat perkembangan peserta didik, yang dimaksudkan untuk mencapai tujuan yang ingin dicapai dan kemampuan yang dimiliki. dikembangkan. Sedangkan pengertian kesesuaian jurusan adalah sebelum seorang pegawai akan direkrut, pihak perusahaan akan melakukan analisis terhadap tingkat pendidikan dan kesesuaian jurusan yang dimiliki oleh calon pegawai tersebut agar pegawai tersebut dapat ditempatkan sesuai dengan pendidikannya. kualifikasi yang dimilikinya, dengan demikian pegawai tersebut dapat

memberikan kinerja yang baik bagi pegawai tersebut. perusahaan (Pitriyani & Abd, 2020).

F. Budaya Organisasi

Budaya organisasi adalah keyakinan atau pendapat yang menjadi kebiasaan, nilai, dan norma yang berkembang dalam suatu organisasi, yang menjadi pedoman perilaku bagi karyawan perusahaan untuk mengatasi tantangan adaptasi eksternal dan internal (Nofitasari & Anton, 2021). Budaya organisasi merupakan pengendali dan arah yang membentuk sikap dan perilaku anggota perusahaan, baik secara individu maupun kelompok, dan tidak dapat dipisahkan dari budaya organisasi (Rizal et al., 2021). Budaya organisasi yang kuat akan memberikan kontribusi yang signifikan bagi anggota organisasi dalam hal pemahaman yang jelas dan langsung terhadap masalah yang sedang dipecahkan (Ayu Puspitas Sari et al., 2021).

Budaya organisasi merupakan dasar perilaku organisasi dan pemecahan masalah, termasuk keyakinan, nilai dan norma yang dijunjung tinggi di masa lalu dan didukung serta ditaati oleh setiap anggota organisasi (Riyantini, 2021). Budaya organisasi diterapkan secara kolektif oleh seluruh anggota perusahaan untuk menunjukkan karakter dan identitas perusahaan, dan budaya organisasi dapat berkontribusi pada pembentukan perilaku etis dan tidak etis (Santini & Wati, 2021). Budaya organisasi adalah struktur yang memandu tindakan dan keputusan sehari-hari karyawan dan memandu tindakan untuk mencapai tujuan organisasi (Gozal et al., 2021). Jika suatu perusahaan memiliki budaya organisasi yang baik,

maka dapat membentuk kesadaran manajemen dan karyawan dalam organisasi untuk menghindari keinginan untuk melakukan kecurangan akuntansi.

Budaya organisasi sebagai suatu sistem yang diterima secara terbuka dan kolektif yang berlaku untuk waktu tertentu bagi sekelompok orang tertentu yang mempengaruhi cara berpikir dan bertindak bagi anggota organisasi. Adanya budaya organisasi yang baik, dapat menghindari pemikiran untuk bertindak yang menyimpang dari budaya organisasi, dan dapat mempengaruhi pencegahan kecurangan akuntansi dalam suatu organisasi. Budaya organisasi diterapkan secara bersama oleh seluruh anggota organisasi untuk menunjukkan ciri dan identitas suatu organisasi (Santini & Wati, 2021).

Budaya organisasi yang kuat dan mengakar akan mampu memberikan kontribusi yang signifikan bagi anggota organisasi dalam hal pemahaman jelas dan tidak ambigu tentang masalah yang sedang dipecahkan. Budaya memiliki pengaruh yang signifikan terhadap sikap dan perilaku anggota organisasi. Ada banyak bukti yang menggambarkan bahwa keberhasilan suatu organisasi disebabkan oleh budaya yang kuat yang membuat organisasi lebih percaya diri dan pada akhirnya lebih efektif. Di era globalisasi yang penuh dengan perubahan, perubahan yang seringkali begitu cepat dan sangat sulit diprediksi namun berdampak besar bagi masa depan organisasi, kehadiran budaya organisasi yang fleksibel menjadi semakin relevan.

Menurut (Ayu Puspitas Sari et al., 2021) strategi dalam mengantisipasi perubahan yang akan dilakukan oleh suatu organisasi juga perlu mempertimbangkan aspek budaya yang telah ada selama ini, apakah strategi yang

dirancang sudah sesuai dengan nilai-nilai yang ada, atau justru justru menjadi kontraproduktif bagi organisasi dalam perjalanannya ke depan. Manajer, terutama yang berada di level atas, harus menyadari betapa pentingnya memahami budaya organisasi karena pengaruhnya yang besar terhadap perilaku anggota. Budaya organisasi juga dapat dijadikan sebagai konsep dalam merumuskan strategi perubahan atau pengembangan bagi organisasi yang dipimpinnya.

G. Penelitian Terdahulu

Berikut ini penelitian-penelitian yang telah dilakukan oleh peneliti sebelumnya terkait judul dari penelitian ini:

Tabel 2.1
Penelitian Terdahulu

No	Nama peneliti (tahun)	Judul	Metode Penelitian	Hasil Penelitian
1.	Muhammad Harpis dan Syaiful Bahri (2020)	Pengaruh Fasilitas Kerja, Pengawasan, dan Kompensasi terhadap Kinerja Pegawai pada Dinas Pekerjaan Umum dan Penataan Ruang Kabupaten Serdang Bedagai	metode penelitian asosiatif kausal dengan pendekatan deskriptif kuantitatif	Hasil penelitian menunjukkan bahwa secara parsial dan simultan fasilitas kerja, pengawasan, dan kompensasi mempunyai pengaruh yang signifikan terhadap kinerja.

2.	Yusi Hasmita dan Makmur (2020)	Pengaruh Kemampuan Kerja, Fasilitas Kerja dan Prinsip Prosedur Kerja Terhadap Kinerja Karyawan Rumah Sakit Surya Insani Pasir Pengaraian	Metode pengumpulan data menggunakan observasi, kuesioner, wawancara, dan dokumentasi.	Hasil penelitian menunjukkan bahwa secara simultan kemampuan kerja, fasilitas kerja dan prinsip prosedur kerja memiliki pengaruh signifikan terhadap kinerja karyawan.
3.	Jufrizen, dan Fadilla Puspita Hadi (2021)	Pengaruh Fasilitas Kerja dan Disiplin Kerja terhadap Kinerja Karyawan melalui Motivasi Kerja	Dalam penelitian ini menggunakan jenis penelitian asosiatif	Hasil penelitian menunjukkan bahwa fasilitas kerja, disiplin kerja, motivasi kerja, berpengaruh positif dan signifikan terhadap kinerja karyawan
4.	Parulian Naibaho (2021)	Fasilitas Kerja dan Budaya Organisasi Pengaruhnya Terhadap Efektivitas Kerja Pegawai	Metode yang dipakai dalam penelitian ini adalah deskriptif korelasi menggambarkan hubungan dan pengaruh variabel independen dengan variabel dependen	hasil penelitian bahwa budaya organisasi dan fasilitas kerja berpengaruh terhadap efektifitas kerja pada karyawan PT Sejahtera Maju.
5.	Widhi Wicaksono, Suyatin, Denok Sunarsi, Azhar Affandi dan Herling (2021)	Pengaruh Pelatihan, Motivasi dan Budaya Organisasi Terhadap Kinerja Karyawan Pada PT Bank Mandiri,	Metode yang digunakan adalah explanatory research dengan teknik analisis	Hasil penelitian ini menunjukkan pelatihan, motivasi dan budaya organisasi secara simultan berpengaruh signifikan terhadap

		Tbk di Jakarta	menggunakan analisis statistik dengan pengujian regresi, korelasi, determinasi dan uji hipotesis	kinerja karyawan.
6.	Mohamad Duddy Dinantara, dan Arip Imron (2021)	Pengaruh Pelatihan dan Latar Belakang Pendidikan Terhadap Kinerja Karyawan Pada PT Inovasi Global Solusindo di Jakarta Barat	Penelitian ini menggunakan analisis statistik dengan pengujian regresi, korelasi, determinasi dan uji hipotesis	Hasil penelitian ini menunjukkan pelatihan dan latar belakang pendidikan secara simultan berpengaruh signifikan terhadap kinerja karyawan.
7.	Alful Laili, dan Tony Seno Aji (2021)	Pengaruh Kualitas Sistem Informasi Akuntansi, Kecanggihan Teknologi Informasi, dan Kinerja Individual terhadap Efektivitas Sistem Informasi Akuntansi pada BPR Arta Bangsal Utama Mojokerto	Penelitian ini menggunakan metode pendekatan kuantitatif berbentuk asosiatif. Teknik pengumpulan data yaitu teknik kuesioner dan wawancara. Teknik pengambilan sampel dalam penelitian ini menggunakan purposive sampling	Hasil penelitian ini menunjukkan bahwa kualitas sistem informasi akuntansi, kecanggihan teknologi informasi, dan kinerja individual berpengaruh signifikan pada efektivitas sistem informasi akuntansi.

H. Hipotesis Penelitian

1. Pengaruh lingkungan kerja terhadap penggunaan sistem informasi akuntansi

Lingkungan kerja memiliki dua karakteristik yaitu lingkungan kerja material dan lingkungan kerja non material, yang akan mempengaruhi kinerja tugas pegawai, oleh karena itu upaya pengembangan produktivitas pegawai tidak lepas dari tanggung jawab pegawai (Trisnawaty, 2020). Sistem informasi akuntansi dapat didefinisikan sebagai sumber daya manusia dan modal dalam suatu organisasi atau perusahaan yang memiliki tugas menyiapkan informasi dan informasi keuangan yang dapat diperoleh dari pengumpulan dan pemrosesan transaksi bisnis (Gage Rizaldi Affan Ghafar Ryanjo, Maslichah, 2020). Kondisi lingkungan kerja dapat sangat mempengaruhi kepuasan karyawan terhadap pekerjaan yang digelutinya dan dapat mempengaruhi kinerjanya terhadap tugas yang diberikan (Rasyid & Tanjung, 2020). Hal ini didukung oleh *Social Exchange Theory* dimana karyawan harus menyelesaikan tugas yang diberikan dengan tepat waktu tanpa terkendala apapun yang mengakibatkan kerugian dalam perusahaan. Adapun hipotesis penelitian ini sebagai berikut:

H₁: Lingkungan kerja berpengaruh positif terhadap penggunaan sistem informasi akuntansi.

2. Pengaruh fasilitas kerja terhadap penggunaan sistem informasi akuntansi

Fasilitas kerja adalah peralatan dan perlengkapan yang digunakan oleh karyawan untuk mempermudah pekerjaannya, dan bentuk serta jenis peralatan

kerja setiap perusahaan berbeda-beda tergantung dari jenis dan skala usahanya (Suban et al., 2020). Karena lingkungan kerja merupakan bagian dari tempat kerja, maka tidak hanya terkait dengan lingkungan kerja, tetapi juga memungkinkan karyawan untuk melakukan pekerjaannya dengan baik dalam lingkungan kerja yang nyaman (Dwi et al., 2019).

Kegunaan sistem informasi akuntansi adalah untuk memberikan informasi jangka panjang kepada pengguna untuk meningkatkan kesejahteraan melalui tujuan bisnis yang ingin dicapai (Hertati & Safkaur, 2020). Hal ini didukung oleh Social Exchange Theory yang dimana karyawan harus lebih mampu berinteraksi dengan atasan dan karyawan lain untuk persoalan fasilitas pekerjaan yang akan diberikan. Adapun hipotesis penelitian ini sebagai berikut:

H₂: Fasilitas kerja berpengaruh positif terhadap penggunaan sistem informasi akuntansi.

3. Pengaruh latar belakang pendidikan terhadap penggunaan sistem informasi akuntansi

Pendidikan menyesuaikan antara tugas dan pekerjaan berupa alat untuk menyesuaikan diri dengan kemampuan, keterampilan atau kemampuan setiap pegawai dan pengetahuan profesionalnya, serta berupaya untuk meningkatkan kinerja pegawai, sebagai pengenalan terhadap pekerjaan tertentu oleh personel yang terkait (Dinantara & Imron, 2021). Dengan adanya sistem informasi akuntansi diharapkan dapat membantu memprediksi masalah yang tidak terduga

yang akan datang, dan dapat mengurangi kesalahan yang terjadi dengan tepat (Rusliyawati et al., 2021).

Secara umum dapat dikatakan bahwa tingkat pendidikan pegawai dapat mencerminkan jenis kecerdasan dan keterampilan yang dimiliki pegawai. Sudah menjadi kebiasaan dan fenomena umum untuk menggunakan jenis dan tingkat pendidikan karyawan untuk mengukur dan mengevaluasi kemampuan karyawan (Novalasari & Pitri, 2021). Hal ini didukung oleh Social Exchange Theory dimana calon karyawan dan karyawan perusahaan perlu pendidikan untuk menambah wawasan dan pengalaman terkait apa-apa saja yang akan ditugaskan nantinya. Adapun hipotesis penelitian ini sebagai berikut:

H₃: Latar belakang pendidikan berpengaruh positif terhadap penggunaan sistem informasi akuntansi.

4. Budaya Organisasi Sebagai Pemoderasi Hubungan antara Lingkungan Kerja terhadap Penggunaan Sistem Informasi Akuntansi

Budaya organisasi bukan tentang apakah karyawan menyukai budaya, tetapi bagaimana mereka memandang karakteristik budaya organisasi (Irawati, 2021). Lingkungan kerja memegang peranan penting dalam kualitas kerja karyawan, dan dapat dikatakan bahwa pekerjaan akan maksimal jika dilakukan lingkungan kerja yang nyaman dan komunikasi yang lancar antar karyawan (Manihuruk & Tirtayasa, 2020).

Sistem informasi akuntansi adalah sistem yang berfokus pada pemahaman bagaimana sistem akuntansi bekerja, mengumpulkan data, dan mengubah data

menjadi informasi tentang aktivitas dan transaksi yang dapat digunakan manajemen untuk meningkatkan kualitas perusahaan (Sasongko, 2020). Hal ini didukung oleh Social Exchange Theory, dimana lingkungan kerja bisa menjadi salah satu faktor pendukung dalam budaya organisasi di perusahaan yang sulit untuk ditebak. Adapun hipotesis penelitian ini adalah sebagai berikut:

H₄: Budaya organisasi sebagai pemoderasi hubungan antara lingkungan kerja terhadap penggunaan sistem informasi akuntansi.

5. Budaya organisasi Sebagai Pemoderasi Hubungan antara Fasilitas Kerja terhadap Penggunaan Sistem Informasi Akuntansi

Budaya organisasi merupakan keunggulan kompetitif suatu organisasi, yang dapat mendukung tantangan yang dibawa oleh organisasi sesuai dengan perubahan lingkungan organisasi (Hidayatullah & Apriyanti, 2021). Fasilitas kerja merupakan sarana yang disediakan oleh suatu perusahaan untuk mendukung alur kerja dalam mencapai tujuan yang telah disepakati (Temesvari & Subakti, 2020). Sistem informasi adalah sistem yang berada di perusahaan atau organisasi dan merupakan aktivitas manajemen dan strategis yang menyediakan kebutuhan pemrosesan transaksi sehari-hari, mendukung operasi, dan menyediakan laporan yang diperlukan dari pihak luar tertentu (Dewi et al., 2021). Hal ini didukung oleh Social Exchange Theory dimana fasilitas kerja dapat berpengaruh dalam meningkatkan kualitas perusahaan, jika fasilitas kerja memadai dan lengkap maka kinerja karyawan juga akan maksimal. Adapun hipotesis penelitian ini adalah sebagai berikut:

H₅: Budaya organisasi sebagai pemoderasi hubungan antara fasilitas kerja terhadap penggunaan sistem informasi akuntansi.

6. Budaya organisasi Sebagai Pemoderasi Hubungan antara Latar Belakang Pendidikan terhadap Penggunaan Sistem Informasi Akuntansi

Budaya organisasi dibesarkan dan ditentukan oleh pemimpin organisasi yang disepakati bersama oleh semua anggota perusahaan masing-masing (Mulyandi & Rusly, 2021). Pendidikan adalah hal terpenting dalam membangun suatu negara, tergantung dari cara seseorang berbicara, perkataan dan perbuatannya, dan tentunya pendidikannya. Pendidikan mempengaruhi kinerja seseorang karena pendidikan dapat memberikan dampak yang lebih luas dalam mengambil inisiatif dan wawasan inovatif (Hanif & Rahmawati, 2021).

Sistem informasi akuntansi adalah suatu bentuk pengumpulan, penyalinan, dan pembungkusan fakta untuk menjaga keamanan pengguna (Rahmawati & Amelia, 2021). Hal ini didukung oleh Social Exchange Theory yang dimana penting bagi perusahaan mempunyai karyawan yang berpendidikan tinggi yang mampu berpikir lebih rasional dan lebih kritis. Adapun hipotesis penelitian ini adalah sebagai berikut:

H₆: Budaya organisasi sebagai pemoderasi hubungan antara latar belakang pendidikan terhadap penggunaan sistem informasi akuntansi.

I. Rerangka Pemikiran

Berdasarkan latar belakang permasalahan, tujuan penelitian dan landasan teori yang telah dikemukakan. Berdasarkan uraian yang telah dipaparkan maka peneliti membuat kerangka pikir sebagai berikut:

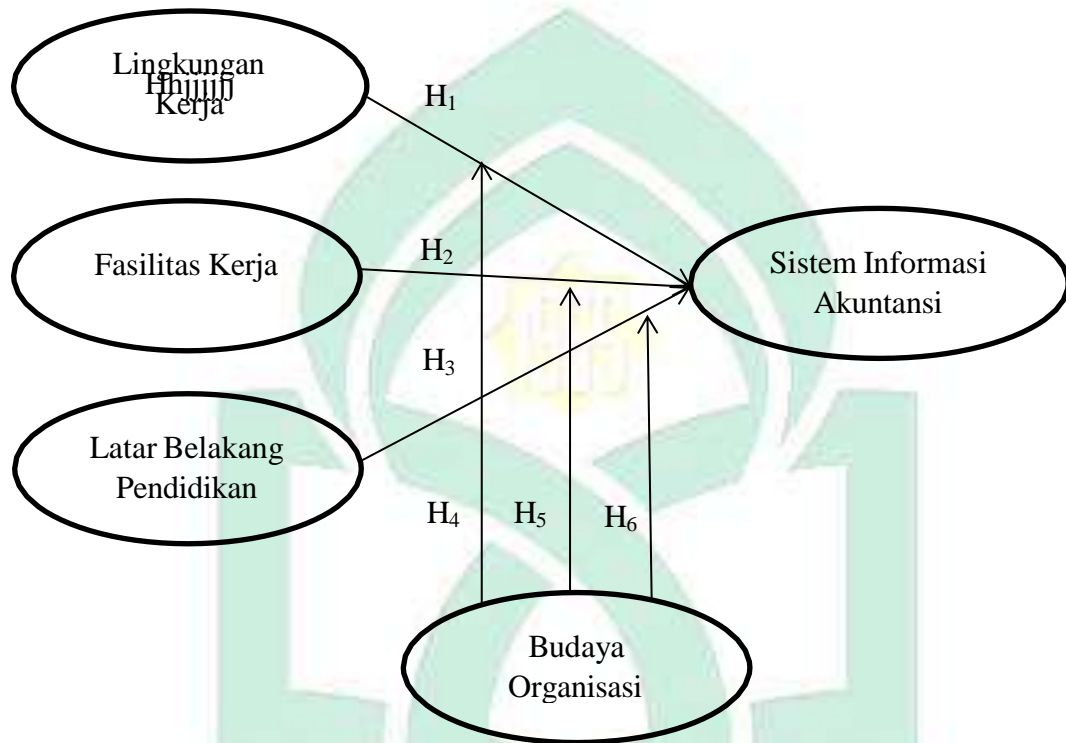

Gambar 2.1

Rerangka Pikir

BAB III

METODE PENELITIAN

A. Lokasi Penelitian

Penelitian ini dilaksanakan di PT Semen Tonasa dengan responden diantaranya, seluruh staff departemen keuangan di PT Semen Tonasa Sulawesi Selatan Kabupaten Pangkajene dan Kepulauan.

B. Jenis penelitian

Jenis penelitian yang digunakan adalah penelitian kuantitatif. Pendekatan kuantitatif mengasumsikan pengetahuan merupakan “*out there*” maka pengetahuan itu buat ditemukan, terdapat empiris yang bisa diketahui secara fisik sang peneliti yang terlatih (Firmansyah et al., 2021). Pengumpulan data menggunakan kuesioner, instrumen penelitian, dan analisis data bersifat kuantitatif statistik, dengan tujuan menguji hipotesis yang telah ditetapkan (Yuswa Dolar Tri Sendik Aksa et al., 2021).

C. Pendekatan Penelitian

Pendekatan yang dipakai pada penelitian ini merupakan pendekatan kausal komparatif (*ex-post facto*). Komparatif merupakan penelitian yang selain mengukur kekuatan sesuatu interaksi juga memberitahukan arah interaksi antara variabel bebas menggunakan variabel terkait, disamping mengukur kekuatan hubungannya. Penelitian *ex post facto*, yaitu penelitian mengenai data yang dikumpulkan sesudah terjadinya suatu keterangan atau insiden

yang terjadi (Rusliyawati et al., 2021). (Purwaningsih & Lestari, 2021) menyatakan bahwa penelitian kausal komparatif adalah jenis penelitian yang dipakai untuk mengetahui interaksi antara karena dan dampak dalam dua variabel atau lebih.

D. populasi dan Sampel

1. Populasi

(Karyadi, 2020) populasi adalah wilayah generalisasi yang terdiri atas obyek atau subyek yang mempunyai kualitas dan karakteristik tertentu yang ditetapkan oleh penelitian untuk dipelajari dan kemudian ditarik kesimpulan. Populasi dari penelitian ini adalah karyawan PT Semen Tonasa Provinsi Sulawesi Selatan Kabupaten Pangkajene dan Kepulauan. Adapun populasi dalam penelitian ini adalah seluruh bagian keuangan yang tersentuh dengan sistem informasi di PT Semen Tonasa Kabupaten Pangkajene dan Kepulauan.

2. Sampel

Pengambilan sampel pada penelitian ini dilakukan dengan metode *purposive sampling*, dimana sampel ditentukan dengan pertimbangan atau kriteria tertentu. Kriteria sampel dalam penelitian ini adalah karyawan yang aktif bekerja, kurang lebih dua tahun dengan alasan bahwa diharapkan karyawan dalam perusahaan tersebut mampu membantu perusahaan mengembangkan kualitas perusahaan. Adapun sampel dalam penelitian ini adalah staff departemen keuangan yang terlibat dalam perusahaan sebanyak 35 staff keuangan PT Semen Tonasa Kabupaten Pangkep.

E. Sumber Data

Sumber data yang digunakan dalam penelitian ini adalah data primer yang diperoleh langsung dari sumber primer tanpa perantara. Menurut (Ariyana & Novarini, 2018) data primer diperoleh dengan cara membagikan kuesioner yang telah disusun sebelumnya untuk diisi oleh responden. sumber data survei merupakan faktor penting untuk dipertimbangkan ketika memutuskan bagaimana mengumpulkan data, selain data yang telah dibahas sebelumnya.

F. Metode Pengumpulan Data

Pada penelitian ini fakta yang diungkap merupakan fakta yang aktual diperoleh berasal dari kuisisioner yang berwujud pertanyaan tertulis. Dimana telah di sajikan alternatif jawaban dan pertanyaan supaya responden tinggal isi pertanyaan yang dibagikan. Menurut (Wonar et al., 2018) kuesioner adalah teknik pengumpulan data berisi pertanyaan-pertanyaan yang diajukan secara tertulis pada seseorang atau kelompok untuk mendapatkan jawaban atau tanggapan dan informasi yang diperlukan oleh peneliti. Untuk mendapatkan informasi secara fakta kuesioner dibagikan secara langsung kepada responden, yaitu dengan mendatangi tempat responden di PT Semen Tonasa Sulawesi Selatan Kabupaten Pangkajene dan Kepulauan.

G. Teknik Analisis Data

Analisis data yang digunakan untuk menyederhanakan data agar lebih mudah diinterpretasikan yang diolah dengan menggunakan rumus atau aturan-aturan yang ada sesuai pendekatan penelitian. Tujuan analisis data adalah untuk menjawab rumusan masalah dan melakukan perhitungan untuk menguji hipotesis yang telah diajukan dengan mengelompokkan dan menyajikan data di setiap variabel dan jenis responden yang diteliti (Sitorus, 2017). Penelitian ini, ialah penelitian yang menggunakan analisis data kuantitatif. Analisis data kuantitatif adalah menganalisa data kuantitatif yaitu data dengan angka-angka numerik dengan menggunakan statistik. Metode analisis data menggunakan statistik deskriptif, uji kualitas data, uji asumsi klasik, dan uji hipotesis dengan bantuan komputer melalui program IBM SPSS 21 for windows. Data yang digunakan dalam penelitian ini adalah data primer maka terdapat beberapa uji analisis data yang digunakan yaitu:

1. Uji Kualitas Data

a. Uji Validasi

Uji validitas dilakukan untuk mengetahui apakah alat ukur yang dirancang dalam bentuk kuesioner dapat menjalankan fungsinya sebagai alat ukur dari penelitian ini (Rahimah et al., 2018). Uji validitas dimaksudkan untuk mengukur kualitas kuesioner yang digunakan sebagai instrumen penelitian sehingga dapat dikatakan instrument tersebut valid. Suatu kuesioner dikatakan valid jika

pernyataan pada kuesioner mampu mengungkapkan sesuatu yang akan diukur oleh kuesioner tersebut. Kriteria pengujian validitas adalah sebagai berikut: Jika r hitung positif dan r hitung $>$ r -tabel maka butir pernyataan tersebut adalah valid. Begitupun sebaliknya, Jika r hitung negatif dan r hitung $<$ r -tabel maka butir pernyataan tersebut adalah tidak valid.

b. Uji Reliabilitas

Uji reliabilitas adalah alat untuk mengukur suatu kuesioner yang merupakan indikator dari variabel atau konstruk. Suatu kuesioner reliabel atau handal jika jawaban terhadap pernyataan adalah konsisten atau stabil dari waktu ke waktu. Pengujian reliabilitas yang digunakan adalah one shot atau pengukuran sekali saja. Disini pengukurannya hanya sekali dan kemudian hasilnya dibandingkan dengan pernyataan lain atau mengukur korelasi antara jawaban pernyataan. SPSS memberikan fasilitas untuk mengukur reliabilitas dengan uji statistik. Cronbach Alpha. Suatu konstruk atau variabel dikatakan reliabel jika memberikan Cronbach Alpha $>$ 0.60 atau lebih besar daripada 0.60 (Kurniasari & Ghozali, 2013).

2. Uji asumsi klasik

a. Uji Normalitas

Pengujian ini bertujuan untuk menguji apakah dalam model regresi, variabel pengganggu atau residual memiliki distribusi secara normal. Uji normalitas mengasumsikan bahwa nilai

residual mengikuti distribusi normal, kalau asumsi ini dilanggar maka uji statistik menjadi tidak valid (Kurniasari & Ghozali, 2013). Salah satu cara untuk mendeteksi apakah residual berdistribusi normal atau tidak yaitu dengan analisis grafik. Analisis grafik dapat dilakukan dengan:

1. Melihat grafik histogram yang membandingkan antara data observasi dengan distribusi yang mendekati distribusi normal.
2. Normal *probability plot* yang membandingkan distribusi kumulatif dari distribusi normal. Distribusi normal akan membentuk garis lurus diagonal, dan *ploting* data residual akan dibandingkan dengan garis diagonal. Jika distribusi data residual normal. Maka garis yang menggambarkan data sesungguhnya akan mengikuti garis diagonalnya.

Cara lain adalah dengan uji statistik *one-simple kolmogorov-smirnov*. Dasar pengambilan keputusan dari *one-simple kolmogorov-smirnov* adalah:

1. Jika hasil *one-simple kolmogorov-smirnov* di atas tingkat signifikansi 0,05 menunjukkan pola distribusi normal, maka model regresi tersebut memenuhi asumsi normalitas.
2. Jika hasil *one-simple kolmogorov-smirnov* di bawah tingkat signifikansi 0,05 tidak menunjukkan pola distribusi normal, maka model regresi tersebut tidak memenuhi asumsi normalitas (Kurniasari & Ghozali, 2013).

b. Uji Multikolonieritas

Model regresi berganda yang baik adalah model regresi yang variabel–variabel bebasnya tidak memiliki korelasi yang tinggi atau bebas dari multikolinearitas. Deteksi adanya multikolinearitas dipergunakan nilai VIF (*Varian Inflation Factor*).

1. Jika nilai tolerance $> 0,10$ dan VIF < 10 , maka dapat diartikan bahwa tidak terdapat multikolonieritas pada penelitian tersebut.
2. Jika nilai tolerance $< 0,10$ dan VIF > 10 , maka terjadi gangguan multikolonieritas pada penelitian tersebut (Kurniasari & Ghozali, 2013)

c. Uji Heteroskedastisitas

Uji heteroskedastisitas digunakan untuk mengetahui apakah terjadinya penyimpangan model karena gangguan varian yang berbeda antar observasi satu ke observasi lain. Untuk menguji heteroskedastisitas dengan melihat Grafik Plot antara nilai prediksi variabel terikat (dependen) yaitu ZPRED dengan residualnya SRESID. Deteksi ada tidaknya heteroskedastisitas dapat dilakukan dengan melihat ada tidaknya pola tertentu pada grafik scatterplot antara SRESID dan ZPRED di mana sumbu Y adalah Y yang telah diprediksi, dan sumbu X adalah residual. Cara lain yang dapat digunakan untuk uji heteroskedastisitas adalah dengan uji glejser. Uji ini dilakukan dengan meregresikan nilai absolut residual terhadap variabel dependen (Kurniasari & Ghozali, 2013). Jika

tingkat signifikannya di atas 0,005 maka model regresi tidak mengandung adanya heteroskedastisitas.

d. Uji Autokorelasi

Uji autokorelasi bertujuan menguji apakah dalam model regresi linear ada korelasi antara kesalahan pengganggu pada periode t dengan kesalahan pengganggu pada periode $t-1$ (sebelumnya).

Jika terjadi korelasi, maka dinamakan ada problem autokorelasi (Kurniasari & Ghozali, 2013). Autokorelasi muncul karena observasi yang berurutan sepanjang waktu yang berkaitan satu sama lainnya. Pada penelitian ini untuk menguji ada tidaknya gejala autokorelasi dengan menggunakan uji Durbin-watson (*DW test*) Untuk mendeteksi gejala autokorelasi dengan menggunakan nilai Durbin-watson (*DW test*) dapat dilakukan dengan program SPSS. Dimana secara umum dapat diambil patokan yaitu:

1. Jika angka DW dibawah -2 berarti autokorelasi positif
2. Jika angka DW diatas -2 berarti autokorelasi negatif
3. Jika angka DW diantara -2 sampai dengan +2 berarti tidak ada autokorelasi.

3. Uji hipotesis

a. Analisis Regresi Linear Berganda

Pengujian hipotesis terhadap pengaruh variabel independen terhadap variabel dependen dilakukan dengan

meggunakan analisis regresi linier berganda. Analisis regresi digunakan untuk memprediksi pengaruh lebih dari satu variabel bebas terhadap satu variabel tergantung, baik secara parsial maupun simultan. Uji analisis regresi linear berganda digunakan untuk mengetahui pengaruh kompetensi pegawai dan sistem pengendalian intern terhadap pencegahan fraud dalam pengelolaan keuangan secara parsial (Wijaya & P, 2020). Rumus untuk menguji pengaruh variabel independen terhadap variabel dependen yaitu :

$$Y = \alpha + \beta_1 X_1 + \beta_2 X_2 + \beta_3 X_3 + e$$

Keterangan

α = Konstanta

Y = Variabel dependen Sistem Informasi Akuntansi

X1 = Variabel independen Lingkungan Kerja

X2 = Variabel independen Fasilitas Kerja

X3 = Variabel independen Latar Belakang Pendidikan

β_1 - β_3 = Koefisien regresi berganda

e = error term

b. Analisis Regresi Moderasi dengan Pendekatan Nilai

Selisih

(Kurniasari & Ghozali, 2013) mengajukan model regresi untuk menguji pengaruh moderasi yaitu dengan model nilai selisih mutlak dari variabel independen. Interaksi ini lebih

disukai oleh karena ekspektasinya sebelumnya berhubungan dengan kombinasi antara X1, dan X2 dan berpengaruh terhadap Y. Misalnya jika skor tinggi untuk variabel kompetensi pegawai dan sistem pengendalian internal dengan skor rendah moralitas individu (Skor tinggi) maka akan terjadi perbedaan nilai absolut yang besar. Hal ini juga akan berlaku skor rendah dari variabel kompetensi pegawai dan sistem pengendalian internal berasosiasi dengan skor tinggi dari moralitas individu (skor rendah). Kedua kombinasi ini diharapkan akan berpengaruh terhadap moralitas individu. Model matematis hubungan antara variabel adalah sebagai berikut :

$$Y = \alpha + \beta_1 ZX_1 + \beta_2 ZX_2 + \beta_3 ZX_3 + \beta_4 ZM + \beta_5 |ZX_1 - ZM| + \beta_6 |ZX_2 - ZM| + \beta_7 |ZX_3 - ZM| + e$$

Keterangan:

Y = Sistem Informasi Akuntansi

ZX1 = Lingkungan Kerja

ZX2 = Fasilitas Kerja

ZX3 = Latar Belakang Pendidikan

Z = Budaya Organisasi

$|ZX(1-3) - ZM|$ = merupakan Interaksi yang diukur dengan nilai absolut perbedaan antara ZX (1-3) dan ZM

α = Konstanta

β = Koefisien Regresi

e = Error Term

c. Uji Koefisien Determinasi (R^2)

Koefisien determinasi (R^2) pada intinya mengukur seberapa jauh kemampuan model dalam menerangkan variasi variabel dependen. Nilai koefisien determinasi adalah antara 0 (nol) dan 1 (satu). Nilai R^2 yang kecil berarti kemampuan variabel-variabel independen dalam menjalankan variasi dependen amat terbatas. Nilai yang mendekati satu berarti variabel-variabel independen memberikan semua informasi yang dibutuhkan untuk

d. Uji F

Uji F digunakan untuk menilai model. Uji F dilakukan dengan melihat dari nilai F dan signifikan (dengan tingkat signifikansi 5%). Nilai tersebut dikatakan bagus. Semakin rendah nilai signifikansi menunjukkan bahwa model yang dibangun memiliki kemungkinan kesalahan yang rendah (Sekaran, 2011).

e. Uji t (Parsial)

Pengujian koefisien secara parsial adalah untuk mengetahui pengaruh masing-masing variabel independen secara parsial (sendiri) terhadap variabel dependennya. Proses pengujian dilakukan dengan membandingkan tabel pada tingkat signifikan (α)

dan derajat kebebasan (df). Untuk menguji koefisien hipotesis : $H_0 = 0$. Untuk itu langkah yang digunakan untuk menguji hipotesis tersebut dengan menguji t adalah sebagai berikut:

1. Menentukan H_0 dan H_a

$H_0: \varphi_1 = \varphi_2 = \varphi_3 = \varphi_4 = 0$ (Tidak ada efek signifikan antara variabel independen dan variabel dependen)
 $H_a: \varphi_1 \neq \varphi_2 \neq \varphi_3 \neq \varphi_4 = 0$ (ada dampak signifikan antara variabel independen dan variabel dependen)

2. Menentukan Level of Significance

Level of Significance yang digunakan sebesar 5% atau $(\alpha) = 0,05$

3. Menentukan nilai t (t hitung)

Melihat nilai t hitung dan membandingkannya dengan tabel

3. Menentukan kriteria penerimaan dan penolakan hipotesis sebagai berikut :

a. Hipotesis 1, 2 dan 3

H_0 ditolak jika signifikan $< 0,05$ dan nilai beta positif

H_0 diterima jika signifikan $> 0,05$ dan nilai beta negative

b. Hipotesis 4, 5 dan 6

H_0 diterima jika signifikan $> 0,05$

H_0 ditolak jika signifikan $< 0,05$

Tabel 3.1
Kriteria Penentuan Variabel Moderating

No	Tipe Moderasi	Koefisiensi
1	<i>Pure Moderasi</i>	b2 Tidak Signifikan b3 Signifikan
2	<i>Quasi Moderasi</i>	b2 Signifikan b3 Signifikan
3	<i>Homologiser Moderasi (Bukan Moderasi)</i>	b2 Tidak Signifikan b3 Tidak Signifikan
4	<i>Predictor</i>	b2 Signifikan b3 Tidak Signifikan
Sumber: (Bryan B,2018)		

Keterangan:

B2 : variabel Budaya Organisasi

B3 : variabel interaksi antara masing-masing variabel bebas

H. Operasional Variabel Penelitian

Definisi operasional adalah alat ukur atau indikator yang digunakan untuk mengukur variabel. Ada beberapa macam definisi operasional, tergantung dari jenis dan arah penelitian. Setiap indikator dari variabel penelitian ini dijabarkan ke dalam sebuah pertanyaan tertutup dan menuangkannya dalam daftar pertanyaan. Teknik pengukuran data yang digunakan untuk mengubah data kualitatif dari kuesioner menjadi suatu data kuantitatif adalah *Summated Rating Method : The Likert Scale*.

Seperti telah disebutkan di atas bahwa variabel yang digunakan dalam penelitian ini adalah sebagai berikut :

1. Variabel Bebas (Independen)

a. Lingkungan Kerja

(Arianto & Kurniawan, 2020) lingkungan kerja adalah semua alat atau bahan yang ditemui seseorang, baik individu maupun kelompok, Indikator berasal dari lingkungan kerja seperti yang diutarakan (Fitriani & Sujadi, 2021) terdapat lima indikator utama lingkungan kerja, yakni penerangan atau cahaya di tempat kerja, sirkulasi udara di tempat kerja, kebisingan di tempat kerja, bau tidak sedap di tempat kerja, keamanan di tempat kerja.

Variabel ini akan tersaji pada beberapa pertanyaan kuisisioner sebagai indikator. Pengukuran variabelnya menggunakan skala lima angka (skala likert) yang mengukur sikap dan menyatakan setuju atau ketidaksetujuan terhadap subjek, objek atau kejadian tertentu. Variabel-variabel tersebut diukur instrumen pengukur dalam bentuk kuisisioner berskala menggunakan tipe skala likert 5 point, skala likert ini berisi 5 (lima) tingkat jawaban mulai dari 1 (sangat tidak setuju), 2 (tidak setuju), 3 (kurang setuju), 4 (setuju), dan 5 (sangat setuju).

Tabel 3.2
Indikator Variabel

Variabel	Indikator	Pengukuran
Lingkungan Kerja	1. Penerangan atau cahaya ditempat 2. Sirkulasi udara tempat kerja 3. Keributan tempat kerja 4. Bau tidak sedap tempat kerja 5. Keamanan tempat kerja (Fitriani & Sujadi, 2021)	1 = Sangat Tidak Setuju 2 = Tidak Setuju 3 = Kurang Setuju 4 = Setuju 5 = Sangat Setuju

b. Fasilitas Kerja

Fasilitas kerja tentu saja merupakan fasilitas yang menyediakan peralatan fisik untuk memudahkan pekerjaan pengguna, dan jika kebutuhan pengguna dapat terpenuhi, untuk mencapai tujuan yang ditetapkan oleh manajemen perusahaan. operasi perusahaan. masyarakat (Hasmita & Makmur, 2020). Sarana dan prasarana dapat membantu perusahaan dalam meningkatkan kinerja karyawan, karena sarana dan prasarana merupakan aspek yang sangat menunjang kegiatan perusahaan (Fitriani & Sujadi, 2021). Indikator berasal dari fasilitas kerja seperti yang diutarakan (Mahatmyo, 2021) yaitu : Suasana kerja, tersedianya fasilitas kerja, dan hubungan dengan rekan kerja.

Variabel ini akan tersaji pada beberapa pertanyaan kuisioner sebagai indikator. Pengukuran variabelnya menggunakan skala lima angka (skala likert) yang mengukur sikap dan menyatakan setuju atau ketidaksetujuan terhadap subjek, objek atau kejadian tertentu. Variabel- variabel tersebut diukur instrumen pengukur dalam bentuk kuesioner berskala menggunakan tipe skala likert 5 point, skala likert ini berisi 5 (lima) tingkat jawaban mulai dari 1 (sangat tidak setuju), 2 (tidak setuju), 3 (kurang setuju), 4 (setuju), dan 5 (sangat setuju).

Tabel 3.3
Indikator Variabel

Variabel	Indikator	Pengukuran
Fasilitas Kerja	1. Suasana Kerja 2. Tersedianya fasilitas kerja 3. Hubungan dengan rekan kerja (Mahatmyo, 2021)	1 = Sangat Tidak Setuju 2= Tidak Setuju 3= Kurang Setuju 4= Setuju 5= Sangat Setuju

c. Latar Belakang Pendidikan

Latar belakang pendidikan karyawan adalah pendidikan yang menjadi informasi utama dalam membangun suatu negara, dan cara seseorang berbicara dan bertindak akan sesuai dengan pendidikan yang ada. Pendidikan mempengaruhi kinerja seseorang karena pendidikan dapat memberikan wawasan yang lebih luas untuk berinisiatif dan berinovasi (Hanif & Rahmawati, 2021). Indikator berasal dari latar belakang pendidikan seperti yang diutarakan (Dinantara & Imron, 2021) yaitu : jenjang pendidikan, kesesuaian, pengetahuan dan disiplin ilmu.

Variabel ini akan tersaji pada beberapa pertanyaan kuisisioner sebagai indikator. Pengukuran variabelnya menggunakan skala lima angka (skala likert) yang mengukur sikap dan menyatakan setuju atau ketidaksetujuan terhadap subjek, objek atau kejadian tertentu. Variabel-variabel tersebut diukur instrumen pengukur dalam bentuk kuisisioner berskala menggunakan tipe skala likert 5 point, skala likert ini berisi 5 (lima) tingkat jawaban mulai dari 1 (sangat tidak setuju), 2 (tidak setuju), 3 (kurang setuju), 4 (setuju), dan 5 (sangat setuju).

Tabel 3.4
Indikator Variabel

Variabel	Indikator	Pengukuran
Latar Belakang Pendidikan	1. Tingkat pendidikan 2. Kesesuaian 3. Pengetahuan 4. Disiplin ilmu (Dinantara & Imron, 2021)	1 = Sangat Tidak Setuju 2 = Tidak Setuju 3 = Kurang Setuju 4 = Setuju 5 = Sangat Setuju

1. Variabel Terikat (Dependen)

Variabel dependen atau variabel terikat yang dipengaruhi oleh variabel lain. Dalam penelitian ini variabel dependen yang digunakan adalah sistem informasi akuntansi. Sistem informasi akuntansi adalah sistem yang berfokus pada pemahaman bagaimana sistem akuntansi bekerja, mengumpulkan data, dan mengubah data menjadi informasi tentang aktivitas dan transaksi yang dapat digunakan manajemen untuk meningkatkan kualitas perusahaan (Sasongko, 2020). Indikator berasal dari sistem informasi akuntansi seperti yang diutarakan (Mahatmyo, 2014) yaitu : efisiensi, akurat dan up to date

terhadap catatan perusahaan, meningkatkan kualitas produk dan jasa, dan perencanaan (penyusunan anggaran) pengendalian.

Variabel ini akan tersaji pada beberapa pertanyaan kuisisioner sebagai indikator. Pengukuran variabelnya menggunakan skala lima angka (skala likert) yang mengukur sikap dan menyatakan setuju atau ketidaksetujuan terhadap subjek, objek atau kejadian tertentu. Variabel-variabel tersebut diukur instrumen pengukur dalam bentuk kuesioner berskala menggunakan tipe skala likert 5 point, skala likert ini berisi 5 (lima) tingkat jawaban mulai dari 1 (sangat tidak setuju), 2 (tidak setuju), 3 (kurang setuju), 4 (setuju), dan 5 (sangat setuju).

Tabel 3.5
Indikator Variabel

Variabel	Indikator	Pengukuran
Sistem Informasi Akuntansi	1. Efisiensi 2. Akurat dan <i>up to date</i> terhadap catatan perusahaan 3. Meningkatkan kualitas produk dan jasa 4. Perencanaan (Mahatmyo, 2014)	1 = Sangat Tidak Setuju 2= Tidak Setuju 3= Kurang Setuju 4= Setuju 5= Sangat Setuju

2. Variabel Moderasi

Variabel moderasi yang mempengaruhi hubungan antara variabel independen dengan variabel dependen. Dalam penelitian ini variabel moderasi yang digunakan adalah budaya organisasi. Budaya organisasi merupakan salah satu yang menunjukkan nilai-nilai kebersamaan di antara

para anggota organisasi, dan nilai-nilai tersebut menjadi kebiasaan yang mempengaruhi perilaku para anggota organisasi. Setiap organisasi memiliki norma dan kebiasaan yang dapat berubah, dan perubahan tersebut dapat berdampak pada perilaku dalam organisasi (Kurniawan & Yuliastina, 2021). Indikator berasal dari variabel budaya organisasi seperti yang diutarakan (Septiani & Ikhwan, 2021) yaitu : inovasi, memperhatikan detail, berorientasi pada hasil, berorientasi pada individu, berorientasi pada tim, keagresifan, dan stabilitas.

Variabel ini akan tersaji pada beberapa pertanyaan kuisioner sebagai indikator. Pengukuran variabelnya menggunakan skala lima angka (skala likert) yang mengukur sikap dan menyatakan setuju atau ketidaksetujuan terhadap subjek, objek atau kejadian tertentu. Variabel-variabel tersebut diukur instrumen pengukur dalam bentuk kuesioner berskala menggunakan tipe skala likert 5 point, skala likert ini berisi 5 (lima) tingkat jawaban mulai dari 1 (sangat tidak setuju), 2 (tidak setuju), 3 (kurang setuju), 4 (setuju), dan 5 (sangat setuju).

Tabel 3.6
Indikator Variabel

Variabel	Indikator	Pengukuran
Budaya Organisasi	1. Berorientasi pada individu 2. Berorientasi pada tim 3. Keagresifan 4. Stabilitas (Septiani & Ikhwan, 2021)	1 = Sangat Tidak Setuju 2 = Tidak Setuju 3 = Kurang Setuju 4 = Setuju 5 = Sangat Setuju

BAB IV

HASIL PENELITIAN DAN PEMBAHASAN

A. Gambaran Umum Objek Penelitian

1. Sejarah Singkat PT Semen Tonasa

Sejarah berdirinya PT Semen Tonasa ditandai dengan diresmikannya proyek di tahun 1968 oleh Jenderal M. Yusuf menteri perindustrian di masa itu. Didorong oleh komitmen pemerintah untuk meningkatkan hajat hidup orang banyak, maka didirikanlah PT Semen Tonasa di Desa Biring Ere, sebuah daerah yang terpencil namun sangat kaya dengan bahan baku semen.

PT Semen Tonasa adalah produsen semen terbesar di kawasan timur Indonesia yang menempati lahan seluas 1.571 hektar di Desa Biring Ere, Kecamatan Bungoro, Kabupaten Pangkajene dan Kepulauan. Sekitar 68 km dari Kota Makassar. Perseroan yang memiliki kapasitas terpasang 5.980.000 ton semen per tahun ini, mempunyai empat unit pabrik, yaitu Pabrik Tonasa II, III, IV dan V. Keempat unit pabrik tersebut menggunakan proses kering dengan kapasitas masing-masing 590.000 ton semen per tahun untuk unit II dan III, 2.300.000 ton semen per tahun untuk unit IV serta 2.500.000 ton semen untuk unit V yang diproyeksikan mampu mendukung kebutuhan semen nasional. Didukung dengan bahan baku yang berlimpah, pabrik ini diperkirakan akan terus beroperasi dan berkontribusi pada perekonomian nasional hingga beberapa puluh tahun ke depan.

Berdasarkan anggaran dasar, perseroan merupakan produsen semen di Indonesia yang telah memproduksi serta menjual semen di dalam negeri dan mancanegara sejak tahun 1968. Proses produksi bermula dari kegiatan penambangan tanah liat dan batu kapur di kawasan tambang tanah liat dan pegunungan batu kapur sekitar pabrik, hingga pengantongan semen zak di *packing plant*. Proses produksi secara terus menerus dipantau oleh Unit Quality Control guna menjamin kualitas produksi.

Lokasi pabrik yang berada di Sulawesi Selatan merupakan pilihan yang strategis untuk mengisi kebutuhan semen di daerah Indonesia bagian timur. Dengan didukung oleh jaringan distribusi yang tersebar luas serta diperkuat oleh 9 unit pengantongan semen yang melengkapi sarana distribusi penjualan, telah menjadikan perseroan sebagai pemasok terbesar di kawasan timur Indonesia. Unit pengantongan perseroan terdapat di Palu (Sulawesi Tengah), Mamuju (Sulawesi Barat), Kendari (Sulawesi Tenggara), Oba (Maluku Utara), Balikpapan (Kalimantan Timur), dan Sorong (Papua Barat) dengan kapasitas masing-masing 300.000 ton per tahun. Sementara untuk unit pengantongan Makassar (Sulawesi Selatan), Bitung (Sulawesi Utara), Ambon (Maluku), dan Samarinda (Kalimantan Timur), memiliki kapasitas masing-masing 600.000 ton per tahun.

Sarana pendukung operasi lainnya yang berkontribusi besar terhadap pencapaian laba perusahaan adalah utilitas Pembangkit Listrik Tenaga Uap (PLTU) dengan kapasitas 2×25 MW dan 2×35 MW yang berlokasi di Desa

Biringkassi, Kabupaten Pangkep sekitar 17 km dari lokasi pabrik.

Pendapatan utama perseroan adalah hasil penjualan Semen Portland (OPC), Semen non-OPC yaitu tipe komposit (PCC), yang tersebar di wilayah Sulawesi, Kalimantan, Nusa Tenggara, Maluku, dan Papua. Didukung dengan merek yang sudah terkenal di kawasan timur Indonesia. Perseroan berusaha secara terus menerus mempertahankan brand image produk dengan tetap menjaga kestabilan pasokan produk di pasar. Selain itu, dukungan sistem distribusi yang optimal juga merupakan unsur kesuksesan penjualan semen. Selain itu, penjualan ekspor juga dilakukan jika terjadi kelebihan produksi setelah pemenuhan pasar dalam negeri.

Sejak 15 September 1995, perseroan terkonsolidasi dengan PT Semen Indonesia (Persero) Tbk yang sebelumnya bernama PT Semen Gresik (Persero) Tbk. Lebih dari satu dekade perseroan berbenah dan berupaya keras meningkatkan nilai perseroan di mata para pemegang saham dan pemangku kepentingan. Berbagai terobosan strategi dan program kerja dalam meningkatkan kinerja perseroan secara terintegrasi terus dipacu untuk mewujudkan visi perseroan menjadi produsen semen yang paling efisien dan mempunyai keunggulan yang kompetitif diantara para produsen semen lainnya. Perseroan juga telah menyelesaikan pembangunan pabrik semen tonasa unit V yang beroperasi dengan kapasitas 2.500.000 ton per tahun dengan dukungan Power Plant 2×35 MW dengan pembiayaan proyek tersebut bersumber dari dana sendiri dan kredit pembiayaan sindikasi perbankan.

2. Visi dan Misi

a. Pernyataan Visi

Visi merupakan rangkaian kata yang didalamnya terdapat impian, cita-cita, atau nilai inti dari suatu lembaga atau organisasi yang ingin diwujudkan di masa depan dalam jangka waktu tertentu. Adapun visi PT Semen Tonasa: “Menjadi perusahaan persemenan terkemuka di Indonesia yang efisien dan berwawasan lingkungan”.

b. Pernyataan Misi

Untuk mewujudkan visi tersebut diatas, berdasarkan tugas pokok dan fungsi PT Semen Tonasa, maka dapat dirumuskan misi sebagai berikut:

- 1). Meningkatkan nilai perusahaan sesuai keinginan stakeholders.
- 2). Memproduksi semen untuk memenuhi kebutuhan konsumen dengan kualitas dan harga bersaing serta penyerahan tepat waktu.
- 3). Senantiasa berupaya melakukan improvement di segala bidang, guna meningkatkan daya saing di pasar dan produktifitas perusahaan.
- 4). Membangun lingkungan kerja yang mampu membangkitkan motivasi karyawan untuk bekerja secara profesional.

3. Struktur Organisasi

Struktur organisasi adalah suatu susunan komponen-komponen atau unit-unit kerja dalam sebuah organisasi menunjukkan bahwa adanya pembagian kerja dan bagaimana fungsi atau kegiatan-kegiatan berbeda yang dikoordinasikan dan juga menunjukkan spesialisasi dari pekerjaan, sebagai saluran perintah serta penyampaian laporan. Didalam struktur organisasi yang baik harus dapat menjelaskan hubungan antara wewenang siapa yang bertanggung jawab kepada siapa, sehingga adanya rasa tanggung jawab dari setiap bagian didalam organisasi. Adapun struktur organisasi dari PT Semen Tonasa dapat dilihat pada gambar 4.1 dibawah ini.



**Struktur Organisasi Perusahaan
PT Semen Tonasa Kabupaten Pangkep**

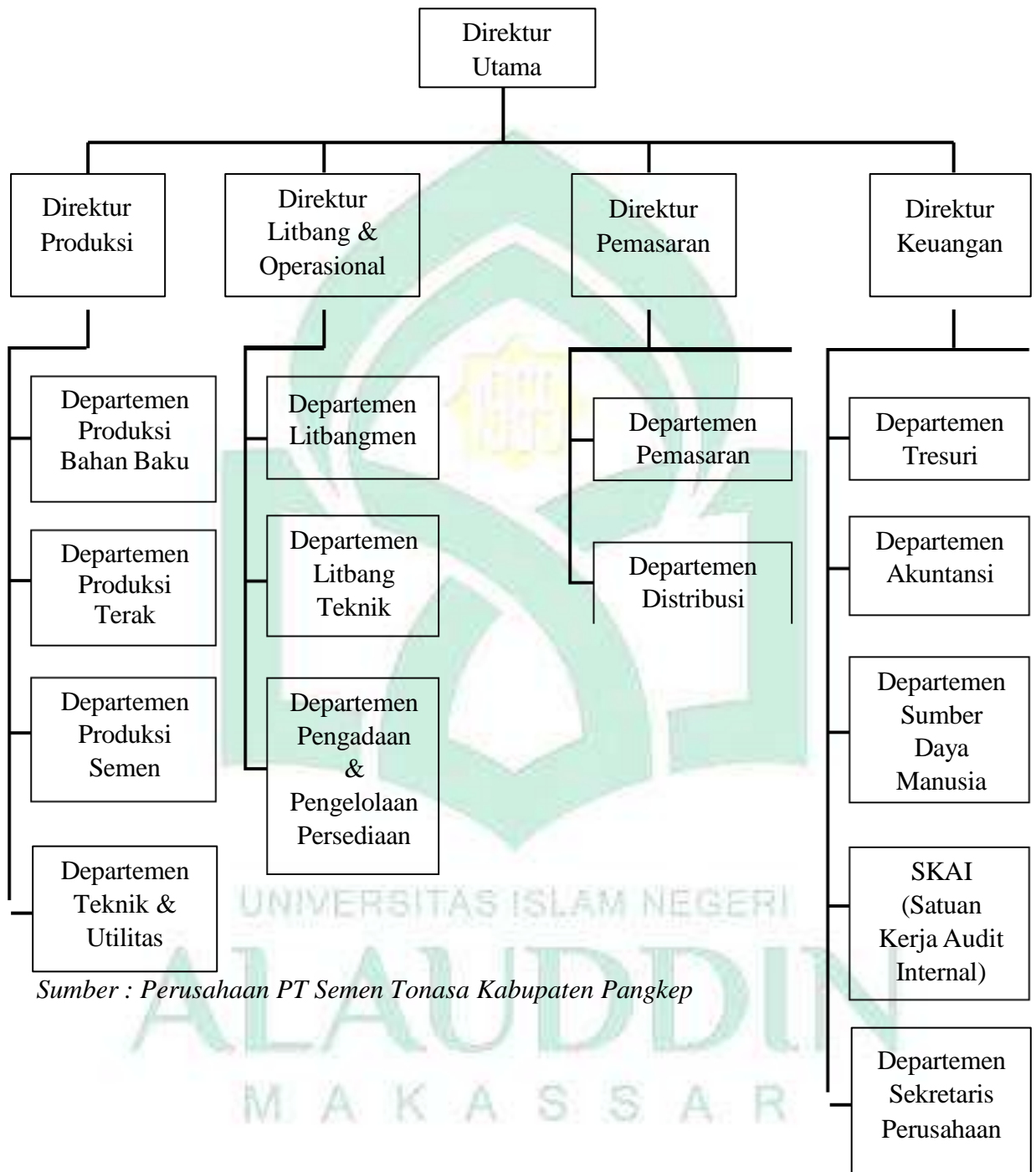

Sumber : Perusahaan PT Semen Tonasa Kabupaten Pangkep

Gambar 4.1
Struktur Organisasi Perusahaan

B. Karakteristik Responden

Responden dalam penelitian ini adalah seluruh bagian departemen keuangan yang ada di perusahaan PT Semen Tonasa Kabupaten Pangkep. Peneliti memperoleh 35 responden yang bisa dijadikan data penelitian dengan kuesioner yang diberikan kepada responden yang telah diisi secara lengkap dan benar sehingga layak untuk dianalisis lebih lanjut untuk kepentingan penelitian ini.

Karakteristik responden dikelompokkan menurut usia, jenis kelamin, pendidikan terakhir, dan masa kerja. Untuk memperjelas karakteristik responden yang dimaksud, maka disajikan tabel mengenai responden seperti dijelaskan berikut ini.

1. Karakteristik Responden Berdasarkan Usia

Tabel 4.1
Persentase Usia Responden

No	Usia	Frekuensi (Orang)	Presentasi (%)
1	20-30	17	48,6%
2	31-40	11	31,4,%
3	41-50	5	14,3%
4	51-60	2	5,7%
JUMLAH		35	100%

Sumber : Data yang Diolah (2022)

Data karakteristik responden berdasarkan usia yang tercantum dalam tabel 4.1, menunjukkan bahwa jumlah responden terbanyak adalah responden yang berusia 20-30 tahun sebanyak 17 orang atau 48,6%. Sedangkan jumlah responden terendah adalah responden yang berusia 51-60 tahun sebanyak 2 orang atau 5.7 %.

Dengan demikian dapat disimpulkan bahwa sebagian besar staff departemen keuangan yang terdapat pada PT Semen Tonasa Kabupaten Pangkep adalah telah berusia produktif dalam melakukan pekerjaan.

2. Karakteristik Responden Berdasarkan Jenis Kelamin

Tabel 4.2
Persentase Jenis Kelamin Responden

No	Jenis Kelamin	Frekuensi (Orang)	Presentasi (%)
1	Laki-laki	14	40%
2	Perempuan	21	60%
JUMLAH		35	100%

Sumber : Data yang Diolah (2022)

Data karakteristik responden berdasarkan jenis kelamin pada tabel 4.2 diatas, maka jumlah responden terbesar adalah responden yang berjenis kelamin perempuan yaitu sebanyak 21 orang atau 60%. Sedangkan jumlah responden terendah adalah responden yang berjenis kelamin laki-laki yaitu 14 orang atau 40%. Maka disimpulkan bahwa sebagian besar staff departemen keuangan yang terdapat pada PT Semen Tonasa Kabupaten Pangkep adalah berjenis kelamin perempuan.

3. Karakteristik Responden Berdasarkan Pendidikan Terakhir

Tabel 4.3
Persentase Pendidikan Terakhir Responden

No	Pendidikan Terakhir	Frekuensi (Orang)	Presentasi (%)
1	S1	15	42,9%
2	S2	15	42,9%
3	S3	5	14,3%
JUMLAH		35	100%

Sumber : Data yang Diolah (2022)

Dari data diatas karakteristik responden pendidikan terakhir pada tabel 4.3 diatas, menunjukkan bahwa jumlah responden dengan frekuensi terbanyak adalah responden yang menempuh pendidikan terakhir (S1) sebanyak 15 orang atau 42,9% dan responden yang menempuh pendidikan terakhir (S2) sebanyak 15 orang atau 42,9%. Sedangkan jumlah responden dengan frekuensi terendah adalah responden yang menempuh pendidikan (S3), sebanyak 5 orang atau 14,3%. Dengan demikian dapat disimpulkan bahwa sebagian besar staff departemen keuangan yang bekerja pada PT Semen Tonasa Kabupaten Pangkep adalah yang memiliki pendidikan terakhir (S1) dan (S2).

4. Karakteristik Responden Berdasarkan Masa Kerja

Tabel 4.4
Persentase Masa Kerja Responden

No	Masa Kerja	Frekuensi (Orang)	Presentasi (%)
1	1-2 tahun	2	5,7%
2	5-10 tahun	18	51,4%
3	>10 tahun	15	42,9%
JUMLAH		35	100%

Sumber : Data Primer yang Diolah (2022)

Berdasarkan data karakteristik responden masa kerja pada tabel 4.4 di atas, maka jumlah responden terbesar adalah responden yang masa kerjanya 5-10 tahun yaitu sebanyak 18 orang atau 51,4%. Sedangkan jumlah responden terendah adalah responden yang masa kerjanya 1-2 tahun yaitu sebanyak 2 orang atau 5,7%. Maka dapat disimpulkan bahwa sebagian besar masa kerja staff departemen keuangan yang bekerja pada PT Semen Tonasa Kabupaten Pangkep adalah 5-10 tahun.

C. Analisis Deskriptif

Deskripsi variabel 35 responden dalam penelitian ini dapat dilihat pada tabel berikut:

Tabel 4.5
Statistik Deskriptif Variabel

	N	Minimum	Maximum	Mean	Std. Deviation
Lingkungan Kerja	35	16,00	24,00	19,7143	2,17704
Fasilitas Kerja	35	16,00	25,00	19,8571	2,17124
Latar Belakang Pendidikan	35	12,00	24,00	17,9714	3,38236
Sistem Informasi Akuntansi	35	15,00	25,00	20,0286	2,49099
Budaya Organisasi	35	15,00	25,00	20,1429	2,80905
Valid N (listwise)	35				

Sumber : Data yang Diolah (2022)

Tabel 4.5 di atas menunjukkan statistik deskriptif dari masing-masing variabel penelitian. Berdasarkan tabel tersebut, hasil analisis dengan menggunakan statistik deskriptif terhadap lingkungan kerja menyatakan nilai terendah sebesar 16,00, nilai tertinggi sebesar 24,00, mean (rata-rata) sebesar 19,7143 dengan standar deviasi sebesar 2,17704. Selanjutnya hasil analisis dengan menggunakan statistik deskriptif terhadap fasilitas kerja menyatakan nilai terendah sebesar 16,00, nilai tertinggi sebesar 25,00, mean (rata-rata) sebesar 19,8571 dengan standar deviasi sebesar 2,17124. Selanjutnya hasil analisis dengan menggunakan statistik deskriptif terhadap latar belakang pendidikan menyatakan nilai terendah sebesar 12,00, nilai tertinggi sebesar 24,00, mean (rata-rata) sebesar 17,9714 dengan standar deviasi sebesar 3,38236.

Kemudian variabel sistem informasi akuntansi menyatakan bahwa nilai terendah sebesar 15,00, nilai tertinggi sebesar 25,00, mean (rata-rata) sebesar

20,0286 dengan standar deviasi sebesar 2,49099. Selanjutnya variabel budaya organisasi menyatakan bahwa nilai terendah sebesar 15,00, nilai tertinggi sebesar 25,00, mean (rata-rata) sebesar 20,1429 dengan standar deviasi sebesar 2,80905.

1. Analisis Deskriptif Variabel Lingkungan Kerja

Analisis deskriptif jawaban responden variabel lingkungan kerja didasarkan pada jawaban responden atas pernyataan-pernyataan seperti yang terdapat dalam kuesioner yang disebarakan pada responden. Variasi jawaban responden untuk variabel lingkungan kerja dapat dilihat pada tabel 4.6 berikut ini.

Tabel 4.6
Deskriptif Item Pertanyaan Variabel Lingkungan Kerja (X1)

Item Pertanyaan	Frekuensi dan Presentase					Skor	Mean
	STS	TS	N	S	SS		
X1.1	0	1	8	19	7	137	3,91
	0%	2,9%	22,9%	54,3%	20,0%		
X1.2	0	0	7	23	5	138	3,94
	0%	0%	20,0%	65,7%	14,3%		
X1.3	0	0	8	22	5	137	3,91
	0%	0%	22,9%	62,9%	14,3%		
X1.4	0	0	8	22	5	137	3,91
	0%	0%	22,9%	62,9%	14,3%		
X1.5	0	0	6	22	7	141	4,02
	0%	0%	17,1%	62,9%	20,0%		
Rata-rata Keseluruhan							3,93

Sumber : Data yang Diolah (2022)

Dari tabel 4.6 dapat diketahui bahwa dari 35 orang responden yang diteliti, secara umum persepsi responden terhadap item-item pernyataan pada lingkungan kerja (X1) berada pada daerah tinggi dengan skor 3,93. Hal ini berarti bahwa responden memberikan persepsi yang cukup baik terhadap lingkungan kerja. Pada variabel lingkungan kerja, terlihat bahwa nilai indeks tertinggi sebesar 4,02 terdapat pada item pertanyaan kelima. Responden yang terdiri dari 35 staff departemen keuangan berpendapat bahwa dengan adanya lingkungan kerja, maka staff departemen keuangan yang nyaman dalam pekerjaannya tentu salah satu faktornya dengan berada dilingkungan tempat kerja yang aman, sedangkan indeks terendah sebesar 3,91 membuat staff departemen keuangan berpendapat bahwa akan lebih baik bekerja tanpa adanya keributan yang mengganggu disekitar tempat kerja.

2. Analisis Deskriptif Variabel Fasilitas Kerja

Analisis deskriptif jawaban responden variabel fasilitas kerja didasarkan pada jawaban responden atas pernyataan-pernyataan seperti yang terdapat dalam kuesioner yang disebarkan pada responden. Variabel jawaban responden untuk variabel fasilitas kerja dapat dilihat pada tabel 4.7 berikut ini.

Tabel 4.7
Deskriptif Item Pertanyaan Variabel Fasilitas Kerja (X2)

Item Pertanyaan	Frekuensi dan Presentase					Skor	Mean
	STS	TS	N	S	SS		
X2.1	0	0	2	27	6	144	4,11
	0%	0%	5,7%	77,1%	17,1%		
X2.2	0	0	5	23	7	142	4,05
	0%	0%	14,3%	65,7%	20,0%		
X2.3	0	0	4	25	6	142	4,05
	0%	0%	11,4%	71,4%	17,1%		
X2.4	0	0	8	19	8	140	4,00
	0%	0%	22,9%	54,3%	22,9%		
X2.5	0	3	11	17	4	127	3,62
	0%	8,6%	31,4%	48,6%	11,4%		
Rata-rata Keseluruhan							3,96

Sumber : Data yang Diolah (2022)

Tabel 4.7 dapat diketahui bahwa dari 35 responden yang diteliti, secara umum persepsi responden terhadap item-item pernyataan pada fasilitas kerja (X2) berada pada daerah tinggi dengan skor 3,96. Hal ini berarti bahwa responden memberikan persepsi yang cukup baik terhadap fasilitas kerja. Pada variabel fasilitas kerja, terlihat bahwa nilai indeks tertinggi sebesar 4,11 terdapat pada item pernyataan pertama. Responden yang terdiri dari 35 staff departemen keuangan berpendapat bahwa dengan menciptakan suasana kerja yang baik di tempat kerja dapat mendukung adanya fasilitas kerja yang sesuai dan lengkap, sedangkan indeks terendah sebesar 3,62 terdapat pada item pernyataan kelima membuat staff departemen keuangan berpendapat bahwa karyawan masih kurang dalam hal komunikasi dalam bekerja.

3. Analisis Deskriptif Variabel Latar Belakang Pendidikan

Analisis deskriptif jawaban responden variabel latar belakang pendidikan didasarkan pada jawaban responden atas pernyataan-pernyataan seperti yang terdapat dalam kuesioner yang disebarkan pada responden. Variasi jawaban responden untuk variabel latar belakang pendidikan dapat dilihat pada tabel 4.8 berikut ini.

Tabel 4.8
Deskriptif Item Pertanyaan Variabel Latar Belakang Pendidikan (X3)

Item Pertanyaan	Frekuensi dan Presentase					Skor	Mean
	STS	TS	N	S	SS		
X3.1	0	4	7	21	3	128	3,65
	0%	11,4%	20,0%	60,0%	8,6%		
X3.2	0	3	10	18	4	128	3,65
	0%	8,6%	28,6%	51,4%	11,4%		
X3.3	0	5	15	10	5	120	3,42
	0%	14,3%	42,9%	28,6%	14,3%		
X3.4	0	2	11	11	11	136	3,88
	0%	5,7%	31,4%	31,4%	31,4%		
X3.5	0	7	16	5	7	117	3,34
	0%	20,0%	45,7%	14,3%	20,0%		
Rata-rata Keseluruhan							3,58

Sumber : Data yang Diolah (2022)

Tabel 4.8 dapat diketahui bahwa dari 35 responden yang diteliti, secara umum persepsi responden terhadap item-item pernyataan pada latar belakang pendidikan (X3) berada pada daerah tinggi dengan skor 3,58. Hal ini berarti bahwa responden memberikan persepsi yang cukup baik terhadap latar belakang pendidikan. Pada variabel latar belakang pendidikan, terlihat bahwa nilai indeks tertinggi sebesar 3,65 terdapat pada item pernyataan pertama dan kedua.

Responden yang terdiri dari 35 staff departemen keuangan berpendapat bahwa setiap karyawan yang ingin bekerja di sebuah perusahaan akan dinilai dari jenjang pendidikannya, pendidikan menjadi salah satu hal penting sebagai pertimbangan kualitas dalam bekerja., sedangkan indeks terendah sebesar 3,34 terdapat pada item pernyataan kelima membuat staff departemen keuangan merasa masih kurang disiplin dalam bekerja.

4. Analisis Deskriptif Variabel Sistem Informasi Akuntansi

Analisis deskriptif jawaban responden variabel sistem informasi akuntansi didasarkan pada jawaban responden atas pernyataan-pernyataan seperti yang terdapat dalam kuesioner. Variasi jawaban responden untuk variabel sistem informasi akuntansi dapat dilihat pada tabel 4.9 berikut ini.

Tabel 4.9

Deskriptif Item Pertanyaan Variabel Sistem Informasi Akuntansi (Y)

Item Pernyataan	Frekuensi dan Presentase					Skor	Mean
	STS	TS	N	S	SS		
Y.1	0	0	3	24	8	145	4,14
	0%	0%	8,6%	68,6%	22,9%		
Y.2	0	2	9	16	8	135	3,85
	0%	5,7%	25,7%	45,7%	22,9%		
Y.3	0	0	6	23	6	140	4,00
	0%	0%	17,1%	65,7%	17,1%		
Y.4	0	0	7	18	10	143	4,08
	0%	0%	20,0%	51,4%	28,6%		
Y.5	0	0	8	21	6	138	3,94
	0%	0%	22,9%	60,0%	17,1%		
Rata-rata Keseluruhan							4,00

Sumber : Data yang Diolah (2022)

Tabel 4.9 diketahui bahwa dari 35 responden yang diteliti, secara umum persepsi responden terhadap item-item pernyataan pada sistem informasi akuntansi (Y) berada pada daerah tinggi dengan skor 4,00. Hal ini berarti bahwa responden memberikan persepsi yang cukup baik terhadap sistem informasi akuntansi. Pada variabel sistem informasi akuntansi, terlihat bahwa nilai indeks tertinggi sebesar 4,14 terdapat pada item pernyataan pertama. Responden yang terdiri dari 35 staff departemen keuangan berpendapat akan mengerjakan tugas yang diberikan lebih efisien dan tidak terlalu terburu-buru, sedangkan indeks terendah sebesar 3,85 terdapat pada item kedua membuat staff departemen keuangan menyatakan bahwa penggunaan sistem informasi akuntansi masih belum terlalu diterapkan di perusahaan.

5. Analisis Deskriptif Variabel Budaya Organisasi

Analisis deskriptif jawaban responden variabel budaya organisasi didasarkan pada jawaban responden atas pernyataan-pernyataan seperti yang terdapat dalam kuesioner yang disebarkan pada responden. Variasi jawaban responden untuk variabel budaya organisasi dapat dilihat pada tabel 4.10 berikut ini.

Tabel 4.10
Deskriptif Item Pernyataan Variabel Budaya Organisasi (M)

Item Pernyataan	Frekuensi dan Presentase					Skor	Mean
	STS	TS	N	S	SS		
M.1	0	0	8	19	8	140	4,00
	0%	0%	22,9%	54,3%	22,9%		
M.2	0	0	6	18	11	145	4,14
	0%	0%	17,1%	51,4%	31,4%		
M.3	0	1	7	21	6	137	3,91
	0%	2,9%	20,0%	60,0%	17,1%		
M.4	0	0	10	12	13	143	4,08
	0%	0%	28,6%	34,3%	37,1%		
M.5	0	2	7	15	11	140	4,00
	0%	5,7%	20,0%	42,9%	31,4%		
Rata-rata Keseluruhan							4,02

Sumber : Data yang Diolah (2022)

Tabel 4.10 diketahui bahwa dari 35 responden yang diteliti, secara umum persepsi responden terhadap item-item pernyataan pada budaya organisasi (M) berada pada daerah tinggi dengan skor 4,02. Hal ini berarti bahwa responden memberikan persepsi yang cukup baik terhadap budaya organisasi. Pada variabel budaya organisasi, terlihat bahwa nilai indeks tertinggi sebesar 4,14 terdapat pada item pernyataan kedua. Responden yang terdiri dari 35 staff departemen keuangan berpendapat produk yang dibuat oleh perusahaan harus selalu diperhatikan secara lebih *detail*, sedangkan indeks terendah sebesar 3,91 terdapat pada item ketiga membuat staff departemen keuangan menyatakan bahwa setiap karyawan memiliki cara yang berbeda dalam menanggapi tugas yang diberikan.

D. Hasil Uji Kualitas Data

1. Hasil Uji Validitas

Uji validasi yaitu untuk mengukur sah atau valid tidaknya suatu kuesioner. Suatu kuesioner dikatakan *valid* jika pernyataan pada kuesioner mampu untuk mengungkapkan yang dapat diukur dengan kuesioner tersebut. Dengan kata lain *instrument* tersebut dengan mengukur *construct* sesuai dengan yang diharapkan peneliti.

Tabel 4.11
Hasil Uji Validasi

Variabel	Item	r hitung	r tabel	Keterangan
Lingkungan Kerja	X1.1	0,803	0,339	Valid
	X1.2	0,604		Valid
	X1.3	0,687		Valid
	X1.4	0,665		Valid
	X1.5	0,641		Valid
Fasilitas Kerja	X2.1	0,505	0,339	Valid
	X2.2	0,717		Valid
	X2.3	0,736		Valid
	X2.4	0,711		Valid
	X2.5	0,774		Valid
Latar Belakang Pendidikan	X3.1	0,701	0,339	Valid
	X3.2	0,744		Valid
	X3.3	0,772		Valid
	X3.4	0,680		Valid

	X3.5	0,858		Valid
Sistem Informasi Akuntansi	Y.1	0,705	0,339	Valid
	Y.2	0,742		Valid
	Y.3	0,735		Valid
	Y.4	0,806		Valid
	Y.5	0,740		Valid
Budaya Organisasi	M.1	0,565	0,339	Valid
	M.2	0,761		Valid
	M.3	0,663		Valid
	M.4	0,878		Valid
	M.5	0,814		Valid

Sumber : Data yang Diolah (2022)

Hasil pengujian validitas pada tabel 4.11 menunjukkan bahwa semua item yang diuji dinyatakan *valid*. Hal ini dikarenakan masing-masing pernyataan memperoleh r hitung $>$ r tabel.

2. Hasil Uji Reliabilitas

Penggunaan uji reliabilitas dalam mengukur suatu kuesioner yang merupakan indikator dari variabel. Kuesioner dapat dikatakan andal atau reliabel apabila responden menjawab pernyataan stabil atau konsisten dari waktu ke waktu. Penggunaan metode *cronbach alpha* (α) untuk uji reliabilitas data, yaitu suatu instrumen yang memiliki koefisien reliabilitas atau *cronbach alpha* (α) $>$ 0,60 dapat dikatakan reliabel. Hasil pengujian reliabilitas dapat dilihat pada tabel berikut :

Tabel 4.12
Hasil Uji Realibilitas

No	Variabel	<i>Cronbach's Alpha</i>	Keterangan
1	Lingkungan Kerja	0,714	Reliabel
2	Fasilitas Kerja	0,724	Reliabel
3	Latar Belakang Pendidikan	0,807	Reliabel
4	Sistem Informasi Akuntansi	0,793	Reliabel
5	Budaya Organisasi	0,794	Reliabel

Sumber : Data yang Diolah (2022)

Nilai *cronbach's alpha* pada tabel 4.12 menunjukkan seluruh variabel > 0,60, hingga penggunaan kuesioner dapat disimpulkan dalam menerapkan variabel lingkungan kerja, fasilitas kerja, latar belakang pendidikan, sistem informasi akuntansi dan budaya organisasi yaitu dikatakan andal atau bisa dipercaya sebagai tolak ukur variabel.

E. Hasil Uji Asumsi Klasik

1. Uji Normalitas

Uji normalitas digunakan untuk melihat apakah variabel yang digunakan untuk menguji hipotesis sudah berdistribusi normal atau tidak. Uji normalitas dalam penelitian ini dilakukan dengan *one sample kolmogorov smirnov* serta grafik normal *probability plot* yang hasil pengujiannya dapat dilihat pada gambar di bawah ini:

Tabel 4.13
Hasil Uji Normalitas-One Sample Kolmogorov-Smirnov

		Unstandardized Residual
N		35
Normal Parameters ^{a,b}	Mean	,0000000
	Std. Deviation	1,08755500
	Absolute	,088
Most Extreme Differences	Positive	,063
	Negative	-,088
Kolmogorov-Smirnov Z		,520
Asymp. Sig. (2-tailed)		,950

a. Test distribution is Normal.

b. Calculated from data.

Sumber : *Data yang Diolah (2022)*

Berdasarkan pengujian normalitas tabel 4.13 signifikansi nilai *kologmogov-smirnov* yang diperlihatkan pada nilai *asympt sig (2-tailed)* yang berada di atas 0,05 atau 5% yaitu sebesar 0,950 yang menerangkan bahwa data atau tiap variabel pada penelitian ini terdistribusi normal.

2. Uji Autokorelasi

Uji autokorelasi digunakan untuk mengetahui ada atau tidaknya autokorelasi. Untuk mengetahui uji tersebut maka peneliti harus melihat dari uji *Runs Test* dengan output sebagai berikut:

Tabel 4.14
Hasil Uji Autokorelasi – Uji *Runs Test*

	Unstandardized Residual
Test Value ^a	-,08296
Cases < Test Value	17
Cases >= Test Value	18
Total Cases	35
Number of Runs	19
Z	,005
Asymp. Sig. (2-tailed)	,996

a. Median

Sumber : *Data yang Diolah (2022)*

Berdasarkan tabel 4.14 diatas, menerangkan tidak adanya gejala autokorelasi yang terjadi. Hal ini dapat dilihat pada nilai Asymp Sig (2 tailed) sebesar 0,996 yang lebih besar dari tingkat signifikan 0,05 ($0,996 > 0,05$). Jadi secara keseluruhan dapat disimpulkan bahwa tidak ada masalah autokorelasi.

3. Uji Multikolinearitas

Uji multikolinearitas digunakan untuk menguji apakah model regresi ditemukan adanya korelasi antar variabel bebas (independen). Model regresi yang baik sebaiknya tidak terjadi diantara variabel independen. Untuk mendeteksi adanya multikolinearitas dapat diketahui dari nilai *tolerance value* atau *variance inflation factor* (VIF). Apabila nilai dari *variance inflation factor* (VIF) < 10 dan *tolerance value* > 10 , maka model tersebut tidak terjadi multikolinearitas antara variabel independen. Hasil pengujian dari multikolinearitas dapat dilihat dalam bentuk tabel 4.15 berikut ini:

Tabel 4.15
Hasil Uji Multikolinearitas

Variabel	Tolerance	VIF	Keterangan
Lingkungan Kerja	0,584	1,712	Tidak terjadi Multikolerasi
Fasilitas Kerja	0,681	1,468	Tidak terjadi Multikolerasi
Latar Belakang Pendidikan	0,553	1,808	Tidak terjadi Multikolerasi
Budaya Organisasi	0,959	1,043	Tidak terjadi Multikolerasi

Sumber : Data yang Diolah (2022)

Berdasarkan hasil pengujian pada tabel 4.15 di atas, nilai toleransi yang nilainya lebih besar dari 0,10, dimana variabel Lingkungan Kerja senilai 0,584, Fasilitas Kerja senilai 0,681, Latar Belakang Pendidikan senilai 0,553 dan Budaya Organisasi senilai 0,959. Adapun nilai VIF untuk semua variabel mempunyai nilai lebih kecil daripada 10. Untuk variabel Lingkungan Kerja senilai 1,712, Fasilitas Kerja senilai 1,468, Latar Belakang Pendidikan senilai 1,808 dan Budaya Organisasi senilai 1,043. Hal ini menerangkan gejala multikolinieritas antar variabel independen tidak terdapat sebab semua nilai *tolerance* variabel lebih besar dari 0,10 dan semua nilai VIF variabel lebih kecil dari 10. Sehingga diperoleh suatu kesimpulan bahwa model regresi dalam penelitian ini tidak terdapat gejala multikolinieritas antar variabel independen karena semua nilai *tolerance* lebih besar dari 0,10 ($> 0,10$) dan semua nilai VIF variabel lebih kecil dari 10,00 ($< 10,00$).

4. Uji Heteroskedastisitas

Uji heteroskedastisitas digunakan untuk mengetahui penyimpangan berupa adanya ketidaksamaan *variance* dari residual untuk semua pengamatan pada model regresi. Dalam penelitian ini digunakan metode uji glejser.

Kriteria pengambilan keputusan adalah signifikansi dari dari variabel bebas dan variabel moderasi $> 0,05$ (5%), yang berarti tidak terjadi heteroskedastisitas. Pembahasan pengujian heteroskedastisitas dapat dilihat pada tabel 4.16 berikut ini:

Tabel 4.16
Hasil Uji Heteroskedastisitas – Uji Glejser

Model	Unstandardized Coefficients		Standardized Coefficients	t	Sig.
	B	Std. Error	Beta		
(Constant)	2,762	1,357		2,036	,051
Lingkungan Kerja	-,092	,062	-,337	-1,484	,148
Fasilitas Kerja	-,024	,057	-,089	-,422	,676
¹ Latar Belakang Pendidikan	,025	,041	,144	,617	,542
Budaya Organisasi	-,001	,037	-,007	-,040	,968

a. Dependent Variable: AbsUt

Sumber : Data yang Diolah (2022)

Hasil uji glejser pada tabel 4.16 di atas, menerangkan bahwa nilai signifikansi semua variabel bebas ditingkat sig $> 0,05$, sehingga dapat disimpulkan bahwa tidak terjadi gejala heteroskedastisitas pada model tersebut.

F. Uji Hipotesis

Teknik analisis digunakan untuk menguji hipotesis H_1 , H_2 dan H_3 menggunakan analisis regresi berganda dengan meregresikan variabel independen terhadap variabel dependen, sedangkan untuk menguji hipotesis H_4 , H_5 dan H_6 menggunakan analisis moderasi dengan pendekatan absolute residual uji nilai selisih mutlak dalam menguji hipotesis H_4 , H_5 dan H_6 . Program aplikasi SPSS 21 digunakan dalam membantu pengujian hipotesis.

1. Hasil Uji Regresi Linear Berganda Hipotesis H_1 , H_2 dan H_3

Pengujian hipotesis H_1 , H_2 dan H_3 dilakukan dengan analisis regresi berganda untuk menguji pengaruh budaya organisasi, fasilitas kerja dan latar belakang pendidikan terhadap sistem informasi akuntansi. Hasil pengujian tersebut ditampilkan sebagai berikut:

a. Koefisien Determinasi (R^2)

Uji ini digunakan untuk menguji seberapa besar kompetensi variabel terikat dapat dipengaruhi variabel bebas. Berikut hasil uji koefisien determinasi (R^2) pada tabel dibawah ini:

UNIVERSITAS ISLAM NEGERI
ALAUDDIN
M A K A S S A R

Tabel 4.17
Hasil Uji Koefisien Determinasi (R^2)

Model	R	R Square	Adjusted R Square	Std. Error of the Estimate
1	,897 ^a	,804	,785	1,15513

a. Predictors: (Constant), Latar Belakang Pendidikan, Fasilitas Kerja, Lingkungan Kerja

Sumber : Data yang Diolah (2022)

Hasil uji koefisien determinasi pada tabel 4.17 menerangkan nilai R square sebesar 0,804 atau sama dengan 80,4%. Hal ini menunjukkan bahwa 80,4% sistem informasi akuntansi dapat dipengaruhi variabel lingkungan kerja, fasilitas kerja dan latar belakang pendidikan. Sisanya sebesar 19,6% dipengaruhi variabel lain yang tidak diteliti dalam penelitian ini.

a. Uji Regresi Secara Simultan (Uji F)

Uji ini ditujukan sejauh mana variabel bebas secara bersama-sama memiliki pengaruh terhadap variabel terikat, jika nilai signifikan dari F_{hitung} lebih rendah tingkat kesalahan (α) 0,05 (5%) dapat dikatakan bahwa variabel terikat secara bersama-sama berpengaruh terhadap variabel bebas. Berikut hasil uji F, dapat dilihat pada tabel di bawah ini:

Tabel 4.18
Hasil Uji Regresi Secara Simultan (Uji F)

Model	Sum of Squares	Df	Mean Square	F	Sig.
Regression	169,608	3	56,536	42,371	,000 ^b
Residual	41,364	31	1,334		
Total	210,971	34			

a. Dependent Variable: Sistem Informasi Akuntansi

b. Predictors: (Constant), Latar Belakang Pendidikan, Fasilitas Kerja, Lingkungan Kerj

Sumber : Data yang Diolah (2022)

Berdasarkan tabel 4.18 di atas berarti variabel lingkungan kerja, fasilitas kerja dan latar belakang pendidikan secara bersama-sama berpengaruh terhadap sistem informasi akuntansi. Dalam pengujian ini regresi berganda menerangkan F_{hitung} sebesar 42,371 dengan tingkat sig $0,000 < 0,05$, dimana nilai F_{hitung} 42,371 lebih besar dari nilai F_{tabel} sebesar 2,911 ($df_1 = 3$ dan $df_2 = 35-4 = 31$).

b. Uji Regresi Secara Parsial (Uji T)

Uji ini ditujukan sejauh mana pengaruh dari satu variabel bebas secara individual dalam memengaruhi variabel terikat. Variabel bebas dikatakan berpengaruh jika besarnya sig $< 0,05$.

Tabel 4.19
Hasil Uji Regresi Secara Parsial (Uji t)

Model	Unstandardized Coefficients		Standardized Coefficients	T	Sig.
	B	Std. Error	Beta		
(Constant)	,572	2,150		,266	,792
Lingkungan Kerja	,360	,117	,315	3,072	,004
Fasilitas Kerja	,293	,110	,256	2,659	,012
Latar Belakang Pendidikan	,363	,078	,493	4,663	,000

a. Dependent Variable: Sistem Informasi Akuntansi

Sumber : Data yang Diolah (2022)

Berdasarkan data tabel 4.19 diatas dapat dianalisis model estimasi sebagai berikut:

$$Y = 0,572 + 0,360 + 0,293 + 0,363 + e$$

Keterangan:

Y = Sistem Informasi Akuntansi

α = Konstanta

$\beta_1\beta_2$ = Koefisien Regresi

X1 = Lingkungan Kerja

X2 = Fasilitas Kerja

X3 = Latar Belakang Pendidikan

e = Error

Dari persamaan di atas dijelaskan bahwa:

- 1). Pada model regresi ini nilai konstanta sebesar 0,572 menunjukkan bahwa jika variabel lingkungan kerja (lingkungan kerja, fasilitas kerja dan latar belakang pendidikan) diasumsikan sama dengan nol, maka sistem informasi akuntansi akan meningkat sebesar 0,572.
- 2). Nilai koefisien regresi variabel lingkungan kerja (X_1) sebesar 0,360. Pada penelitian ini dapat diartikan bahwa ketika variabel lingkungan kerja mengalami peningkatan sebesar satu satuan, maka budaya organisasi akan mengalami peningkatan sebesar 0,360.
- 3). Nilai koefisien regresi variabel fasilitas kerja (X_2) sebesar 0,293. Pada penelitian ini dapat diartikan bahwa ketika variabel fasilitas kerja mengalami peningkatan sebesar satu satuan, maka budaya organisasi

organisasi akan mengalami peningkatan sebesar 0,293.

4). Nilai koefisien regresi variabel latar belakang pendidikan (X_3) sebesar 0,363. Pada penelitian ini dapat diartikan bahwa ketika variabel latar belakang pendidikan mengalami peningkatan sebesar satu satuan, maka budaya organisasi mengalami peningkatan sebesar 0,363.

Hasil interpretasi atas hipotesis penelitian (H_1 , H_2 dan H_3) yang diajukan dapat dilihat sebagai berikut:

1). Lingkungan kerja berpengaruh positif signifikan terhadap penggunaan sistem informasi akuntansi (H_1)

Berdasarkan tabel 4.19 memiliki t hitung sebesar 3,072 > tabel t tabel sebesar 2,040 (sig = 0,05 dan df = n-k, yaitu 35-4=31) dengan koefisien beta unstandardized sebesar 0,360 dan tingkat signifikansi 0,004 (0,4%) yang lebih kecil dari 0,05 (5%), maka H_1 diterima. Hal ini berarti budaya organisasi berpengaruh positif signifikan terhadap penggunaan sistem informasi akuntansi. Dengan demikian hipotesis pertama menyatakan lingkungan kerja berpengaruh positif signifikan terhadap penggunaan sistem informasi akuntansi terbukti dan dapat diterima. Hal ini menunjukkan bahwa semakin meningkatnya lingkungan kerja, maka semakin tinggi pula tingkat penggunaan sistem informasi akuntansi.

2). Fasilitas kerja berpengaruh positif signifikan terhadap penggunaan sistem informasi akuntansi (H_2). Berdasarkan tabel 4.19 dapat dilihat bahwa variabel fasilitas kerja memiliki t hitung sebesar 2,659 > tabel t tabel

sebesar 2,040 ($\text{sig} = 0,05$ dan $\text{df} = n-k$, yaitu $35-4=31$) dengan koefisien beta unstandardized sebesar 0,293 dan tingkat signifikansi 0,012 (1,2%) yang lebih kecil dari 0,05 (5%), maka H_2 diterima. Hal ini berarti fasilitas kerja berpengaruh positif signifikan terhadap penggunaan sistem informasi akuntansi. Dengan demikian hipotesis kedua menyatakan fasilitas kerja berpengaruh positif signifikan terhadap penggunaan sistem informasi akuntansi terbukti dan dapat diterima. Hal ini menunjukkan bahwa semakin meningkatnya fasilitas kerja, maka semakin tinggi pula tingkat sistem informasi akuntansi.

3). Latar belakang pendidikan berpengaruh positif signifikan terhadap penggunaan sistem informasi akuntansi (H_3)

Berdasarkan tabel 4.19 dapat dilihat bahwa variabel latar belakang pendidikan memiliki t hitung sebesar $4,663 >$ tabel t tabel sebesar 2,040 ($\text{sig}=0,05$ dan $\text{df} = n-k$, yaitu $35-4 = 31$) dengan koefisien beta unstandardized sebesar 0,363 dan tingkat signifikansi $0,00 < 0,05$ (5%), maka H_0 ditolak dan H_3 diterima. Hal ini berarti latar belakang pendidikan berpengaruh positif terhadap penggunaan sistem informasi akuntansi terbukti dan dapat diterima. Hal ini menunjukkan bahwa meningkatnya latar belakang pendidikan, maka semakin tinggi pula tingkat penggunaan sistem informasi akuntansi.

2. Hasil Uji Regresi Moderasi Berganda Hipotesis H₄, H₅ dan H₆

Tabel 4.20
Hasil Uji Koefisien Determinasi (R²)

Model Summary				
Model	R	R Square	Adjusted R Square	Std. Error of the Estimate
1	,929 ^a	,862	,826	1,03764

a. Predictors: (Constant), X3_M, Lingkungan Kerja, Fasilitas Kerja, Budaya Organisasi, Latar Belakang Pendidikan, X1_M, X2_M
Sumber : Data Primer yang Diolah (2022)

Hasil uji koefisien determinasi pada tabel 4.20 menerangkan bahwa nilai *R Square* dari moderasi regresi, penggunaan moderasi digunakan dalam mengetahui seberapa besar kemampuan variabel moderasi untuk menjelaskan variabel bebas dan variabel terikat didukung dengan variabel moderasi. Dari tabel 4.20 diatas diketahui bahwa nilai *R Square* sebesar 0,862, hal ini ditunjukkan bahwa 86,2% sistem informasi akuntansi dipengaruhi oleh lingkungan kerja, fasilitas kerja dan latar belakang pendidikan yang dimoderasi dengan budaya organisasi. Sisanya sebesar 13,8% dipengaruhi oleh variabel lain yang tidak diteliti dalam penelitian ini.

Tabel 4.21
Hasil Uji Regresi Secara Simultan (Uji F)

Model	Sum of Squares	df	Mean Square	F	Sig.
Regression	181,900	7	25,986	24,135	,000 ^b
Residual	29,071	27	1,077		
Total	210,971	34			

a. Dependent Variable: Sistem Informasi Akuntansi

b. Predictors: (Constant), X3_M, Lingkungan Kerja, Fasilitas Kerja, Budaya Organisasi, Latar Belakang Pendidikan, X1_M, X2_M

Sumber : Data Primer yang Diolah (2022)

Pengujian regresi moderasi pada tabel 4.21 menunjukkan hasil F_{hitung} sebesar 24,135 dengan tingkat signifikan sebesar 0,000 yang lebih kecil dari 0,05 dimana nilai F_{hitung} sebesar 24,135 lebih besar dari nilai F_{tabel} 2,323. Hal ini menunjukkan bahwa variabel lingkungan kerja (X1), fasilitas kerja (X2), latar belakang pendidikan (X3), moderasi (M), X1_M, X2_M dan X3_M secara simultan atau bersama-sama mempengaruhi sistem informasi akuntansi.

Tabel 4.22
Hasil Uji Regresi Secara Parsial (Uji t)

Model	Unstandardized Coefficients		Standardized Coefficients	T	Sig.
	B	Std. Error	Beta		
1 (Constant)	23,020	16,542		1,392	,175
Lingkungan Kerja	-1,662	,912	-1,453	-1,822	,079
Fasilitas Kerja	2,469	1,285	2,152	1,922	,065
Latar Belakang Pendidikan	-,952	,560	-1,292	-1,699	,101
Budaya Organisasi	-1,200	,800	-1,353	-1,501	,145
X1_M	,098	,045	2,665	2,175	,039
X2_M	-,100	,059	-2,975	-1,689	,103
X3_M	,064	,027	2,293	2,350	,026

a. Dependent Variabel: Sistem Informasi Akuntansi

Sumber : Data yang Diolah (2022)

Berdasarkan tabel 4.22 diatas dapat ditunjukkan model estimasi sebagai berikut:

$$Y = 23,020 - 1,662 - 2,469 - 0,952 - 1,200 + 0,098 + 0,100 + 0,064 + e$$

Y	=Penggunaan Sistem Informasi Akuntansi
ZX ₁	=Standardize Lingkungan Kerja
ZX ₂	=Standardize Fasilitas Kerja
ZX ₃	=Standardize Latar Belakang Pendidikan
ZM	=Budaya Organisasi
ZX – ZM	=Merupakan yang diukur dengan nilai absolut perbedaan antara ZX dan ZM
α	= Konstanta
β	= Koefisien Regresi
e	= Error Term

Dari persamaan diatas dapat dijelaskan bahwa:

- 1). Pada model regresi ini nilai konstanta sebesar 23,020 menunjukkan bahwa jika variabel independen (lingkungan kerja, fasilitas kerja dan latar belakang pendidikan) diasumsikan sama dengan nol, maka penggunaan sistem informasi akuntansi akan mengalami peningkatan sebesar 23,020.
- 2). Nilai koefisien regresi variabel lingkungan kerja (X₁) sebesar -1,622 pada penelitian ini dapat diartikan bahwa ketika variabel budaya organisasi

mengalami peningkatan sebesar satu satuan, maka penggunaan sistem informasi akuntansi akan mengalami penurunan sebesar -1,622.

3). Nilai koefisien variabel fasilitas kerja (X_2) sebesar 2,469 pada penelitian ini dapat diartikan bahwa ketika variabel fasilitas kerja mengalami peningkatan sebesar satu satuan, maka penggunaan sistem informasi akuntansi akan mengalami penurunan sebesar 2,469.

4). Nilai koefisien variabel latar belakang pendidikan (X_3) sebesar -0,952 pada penelitian ini dapat diartikan bahwa ketika variabel latar belakang pendidikan mengalami peningkatan sebesar satu satuan, maka penggunaan sistem informasi akuntansi akan mengalami penurunan sebesar -0,952.

5). Nilai koefisien regresi variabel budaya organisasi (M) sebesar -1,200 pada penelitian ini dapat diartikan bahwa ketika variabel lingkungan kerja mengalami peningkatan sebesar satu satuan, maka penggunaan sistem informasi akuntansi akan mengalami penurunan sebesar -1,200.

6). Nilai koefisien regresi interaksi antara budaya organisasi (M) dengan lingkungan kerja (X_1) sebesar 0,098 pada penelitian ini dapat diartikan bahwa adanya interaksi antara budaya organisasi (M) dengan lingkungan kerja (X_1), maka penggunaan sistem informasi akuntansi akan mengalami peningkatan sebesar 0,098.

7). Nilai koefisien regresi interaksi antara budaya organisasi (M) dengan fasilitas kerja (X_2) sebesar -0,100 pada penelitian ini dapat diartikan bahwa adanya interaksi antara budaya organisasi (M) dengan fasilitas kerja

(X_2), maka sistem informasi akuntansi akan mengalami peningkatan sebesar -0,100.

8). Nilai koefisien regresi interaksi antara budaya organisasi (M) dengan latar belakang pendidikan (X_3) sebesar 0,064 pada penelitian ini dapat diartikan bahwa adanya interaksi antara budaya organisasi (M) dengan latar belakang pendidikan (X_3), maka penggunaan sistem informasi akuntansi akan mengalami peningkatan sebesar 0,064.

Hasil interpretasi atas hipotesis penelitian H_4 , H_5 dan H_6 yang diajukan dapat dilihat sebagai berikut:

1. Budaya organisasi memperkuat pengaruh lingkungan kerja terhadap penggunaan sistem informasi akuntansi (H_4)

Diperoleh dari hasil uji regresi secara parsial nilai signifikan b_2 sebesar 0,145, dan b_3 sebesar 0,039.. Nilai tersebut lebih kecil dari 0,05, yang berarti bahwa budaya organisasi memoderasi hubungan antara lingkungan kerja terhadap penggunaan sistem informasi akuntansi. Karena koefisien b_2 tidak signifikan, dan b_3 signifikan maka penggunaan variabel budaya organisasi termasuk dalam kategori *pure* moderasi yang artinya bahwa variabel budaya organisasi tidak berhubungan dengan variabel dependen dan independen, akan tetapi berinteraksi langsung dengan variabel independen.

Berdasarkan hasil uji interaksi pada tabel 4.22 menunjukkan bahwa variabel moderasi $X1_M$ memiliki t hitung sebesar $2,175 > t$ tabel $2,030$

dengan koefisien beta unstandardized sebesar 0,098 dengan tingkat signifikansi 0,039 lebih kecil dari pada 0,05 maka H_4 diterima. Hal ini berarti bahwa variabel budaya organisasi merupakan variabel yang dapat memoderasi variabel lingkungan kerja terhadap penggunaan sistem informasi akuntansi. Dengan demikian hipotesis keempat menunjukkan bahwa variabel budaya organisasi memperkuat pengaruh lingkungan kerja terhadap penggunaan sistem informasi akuntansi.

2. Budaya organisasi memperkuat pengaruh fasilitas kerja terhadap penggunaan sistem informasi akuntansi (H_5)

Diperoleh dari hasil uji regresi secara parsial nilai signifikan b_2 sebesar 0,145, dan b_3 sebesar 0,103. Nilai tersebut lebih besar dari 0,05, yang berarti bahwa variabel budaya organisasi tidak mampu memoderasi hubungan antara fasilitas kerja terhadap penggunaan sistem informasi akuntansi. Karena koefisien b_2 tidak signifikan dan b_3 tidak signifikan, maka penggunaan variabel budaya organisasi termasuk dalam kategori *Homologiser* moderasi yang artinya bahwa variabel budaya organisasi tidak berinteraksi dengan variabel independen dan tidak berhubungan secara signifikan baik dengan variabel independen maupun variabel dependen.

Berdasarkan hasil uji interaksi pada tabel 4.22 menunjukkan bahwa variabel moderasi $X1_M$ memiliki t hitung sebesar $2,175 > t$ tabel $2,030$ dengan koefisien *beta unstandardized* sebesar $-0,100$ dengan tingkat signifikansi $0,103$ lebih besar dari pada $0,05$ maka H_5 tidak terbukti atau ditolak. Hal ini berarti bahwa variabel budaya organisasi merupakan variabel

yang tidak mampu memoderasi hubungan antara variabel fasilitas kerja terhadap penggunaan sistem informasi akuntansi, atau hipotesis tidak terbukti atau ditolak. Dengan demikian, hipotesis kelima menunjukkan bahwa variabel budaya organisasi tidak mempengaruhi fasilitas kerja terhadap penggunaan sistem informasi akuntansi.

3. Budaya organisasi memperkuat pengaruh latar belakang pendidikan terhadap penggunaan sistem informasi akuntansi (H_6)

Diperoleh dari hasil uji regresi secara parsial nilai signifikan b_2 sebesar 0,145 dan b_3 sebesar 0,026. Nilai tersebut lebih kecil dari 0,05, yang berarti bahwa variabel budaya organisasi memoderasi hubungan antara latar belakang pendidikan terhadap penggunaan sistem informasi akuntansi. Karena koefisien b_2 tidak signifikan, dan b_3 signifikan, maka penggunaan variabel budaya organisasi termasuk dalam kategori *pure* moderasi yang artinya bahwa variabel budaya organisasi tidak berhubungan dengan variabel dependen dan independen, akan tetapi berinteraksi langsung dengan variabel independen.

Berdasarkan hasil uji interaksi pada tabel 4.22 menunjukkan bahwa variabel moderasi $X1_M$ memiliki t hitung sebesar 2,175 > t tabel 2,030 dengan koefisien *beta unstandardized* sebesar 0,064 dengan tingkat signifikansi 0,026 lebih kecil dari pada 0,05 maka H_6 diterima. Hal ini berarti bahwa variabel budaya organisasi merupakan variabel yang dapat memoderasi variabel latar belakang pendidikan terhadap sistem informasi akuntansi. Dengan demikian, hipotesis kelima menunjukkan bahwa variabel

budaya organisasi memperkuat pengaruh latar belakang pendidikan terhadap penggunaan sistem informasi akuntansi.

G. Pembahasan

1. Lingkungan Kerja berpengaruh positif dan signifikan terhadap penggunaan sistem informasi akuntansi (H_1)

Hipotesis pertama menyatakan bahwa lingkungan kerja berpengaruh positif terhadap sistem informasi akuntansi. Hasil pengujian statistik dapat dilihat dari nilai signifikan untuk pengaruh lingkungan kerja terhadap penggunaan sistem informasi akuntansi adalah memiliki t hitung sebesar $3,072 >$ tabel t tabel sebesar $2,040$ ($\text{sig} = 0,05$ dan $\text{df} = n - k$, yaitu $35 - 4 = 31$) dengan koefisien beta unstandardized sebesar $0,360$ dan tingkat signifikansi $0,004$ ($0,4\%$) yang lebih kecil dari $0,05$ (5%), maka H_1 diterima. Hal ini menunjukkan bahwa lingkungan kerja berpengaruh positif dan signifikan terhadap penggunaan sistem informasi akuntansi yang dihasilkan dari PT Semen Tonasa Kabupaten Pangkep. Sehingga, hipotesis pertama diterima.

Hasil penelitian ini menunjukkan bahwa lingkungan kerja pada PT Semen Tonasa Kabupaten Pangkep berpengaruh positif dan signifikan terhadap sistem informasi akuntansi. Adanya pengaruh positif mengindikasikan bahwa semakin tinggi lingkungan kerja semakin tinggi kualitas penggunaan sistem informasi akuntansi di perusahaan. Tingginya tingkat lingkungan kerja dapat terbentuk jika tidak adanya hal

yang dapat memicu terjadinya keributan atau ketidaknyamanan di sekitar tempat kerja.

Penelitian ini sejalan dengan *Theory of Attitude and Behavior* yang dikembangkan oleh Triandis (1971), menyatakan bahwa perilaku ditentukan oleh sikap, aturan-aturan sosial dan kebiasaan. Kepribadian karyawan dapat dibentuk oleh lingkungan atau budaya dalam suatu organisasi. Karyawan harus memiliki sikap dan perilaku yang sesuai aturan perusahaan dan tidak membawa pengaruh negatif bagi perusahaan. Kepribadian karyawan dapat dibentuk oleh lingkungan atau budaya dalam suatu organisasi. Karyawan harus memiliki sikap dan perilaku yang sesuai aturan perusahaan dan tidak membawa pengaruh negatif bagi perusahaan, dalam menjalankan tanggung jawabnya karyawan telah difasilitasi tempat dan perangkat kerja yang dapat mendukung semangat kerja karyawan. Sikap yang dihasilkan dari interaksi tidak akan sepenuhnya ditentukan oleh lingkungan.

Hasil penelitian ini sejalan dengan penelitian (Ni Nyoman Ayu Trisna Dewi, 2021) menemukan bahwa lingkungan kerja berpengaruh positif signifikan terhadap sistem informasi akuntansi. Berbeda dengan penelitian yang dilakukan (Gage Rizaldi Affan Ghafar Ryanjo, Maslichah, 2020) yang mengatakan lingkungan kerja tidak berpengaruh positif dan signifikan terhadap sistem informasi akuntansi.

2. Fasilitas kerja berpengaruh positif dan signifikan terhadap penggunaan sistem informasi akuntansi (H₂)

Hipotesis kedua menyatakan bahwa fasilitas kerja berpengaruh positif terhadap sistem informasi akuntansi. Hasil pengujian statistik dapat dilihat dari nilai t hitung sebesar 2,659 > tabel t tabel sebesar 2,040 (sig = 0,05 dan df = n-k, yaitu 35-4=31) dengan koefisien beta unstandardized sebesar 0,293 dan tingkat signifikansi 0,012 (1,2%) yang lebih kecil dari 0,05 (5%), maka H₂ di terima. Hal ini menunjukkan bahwa fasilitas kerja berpengaruh positif dan signifikan terhadap penggunaan sistem informasi akuntansi yang dihasilkan dari PT Semen Tonasa Kabupaten Pangkep. Sehingga, hipotesis kedua diterima.

Hasil penelitian ini menunjukkan bahwa fasilitas kerja pada PT Semen Tonasa Kabupaten Pangkep berpengaruh positif dan signifikan terhadap sistem informasi akuntansi. Adanya pengaruh positif mengindikasikan bahwa semakin tinggi fasilitas kerja semakin tinggi pula kualitas dari sistem informasi akuntansi yang digunakan. Dengan adanya fasilitas kerja yang mendukung kinerja perusahaan dan meningkatnya sistem informasi akuntansi maka akan lebih baik pula perusahaan dalam menghasilkan produk yang lebih berkualitas untuk masyarakat.

Penelitian ini sejalan dengan *Theory of Attitude and Behavior* yang dikembangkan oleh Triandis (1971), menyatakan bahwa perilaku ditentukan oleh sikap, aturan-aturan sosial dan kebiasaan. Kepribadian karyawan

dapat dibentuk oleh lingkungan atau budaya dalam suatu organisasi. Apabila perusahaan sanggup menyediakan fasilitas-fasilitas yang mendukung pekerjaan karyawan, maka perusahaan mampu menambah semangat dan kesenangan karyawan, sehingga semangat dan tanggung jawab yang diberikan dijalankan sesuai aturan perusahaan yang memacu karyawan meningkatkan kinerjanya. Segala sesuatu yang terdapat dalam perusahaan yang ditempati dan dinikmati oleh karyawan, baik dalam hubungan langsung dengan pekerjaan maupun untuk kelancaran pekerjaan.

Hasil penelitian ini sejalan dengan penelitian yang dilakukan (Anam & Rahardja, 2017) yang menyatakan bahwa fasilitas kerja berpengaruh positif terhadap sistem informasi akuntansi. Berbeda dengan penelitian yang dilakukan oleh (Jufrizen & Hadi, 2021) yang mengatakan fasilitas kerja tidak berpengaruh positif dan signifikan terhadap sistem informasi akuntansi.

3. Latar belakang pendidikan berpengaruh positif dan signifikan terhadap penggunaan sistem informasi akuntansi (H₃)

Hipotesis ketiga menyatakan bahwa latar belakang pendidikan berpengaruh positif terhadap penggunaan sistem informasi akuntansi. Hasil pengujian statistik dapat dilihat dari nilai t hitung sebesar 2,040 (sig=0,05 dan df = n-k, yaitu 35-4 = 31) dengan koefisien beta unstandardized sebesar 0,363 dan tingkat signifikansi $0,00 < 0,05$ (5%), maka H₀ ditolak dan H₃ diterima. Hal ini menunjukkan bahwa latar

belakang pendidikan berpengaruh positif dan signifikan terhadap sistem informasi akuntansi yang dihasilkan dari PT Semen Tonasa Kabupaten Pangkep. Sehingga, hipotesis ketiga diterima.

Hasil penelitian ini menunjukkan bahwa latar belakang pendidikan pada PT Semen Tonasa Kabupaten Pangkep berpengaruh positif dan signifikan terhadap sistem informasi akuntansi. Adanya pengaruh positif mengindikasikan bahwa semakin tinggi latar belakang pendidikan maka semakin tinggi pula kualitas yang ada dalam perusahaan termasuk sistem informasi akutansinya.

Penelitian ini sejalan dengan *Theory of Attitude and Behavior* yang dikembangkan oleh Triandis (1971), menyatakan bahwa perilaku ditentukan oleh sikap, aturan-aturan sosial dan kebiasaan. Kepribadian karyawan dapat dibentuk oleh lingkungan atau budaya dalam suatu organisasi. Pendidikan mengembangkan kemampuan untuk mengevaluasi dan mendefinisikan informasi, menghasilkan informasi yang relevan yang dibutuhkan untuk membuat keputusan. Orang yang berpendidikan akan berpikir dan bertindak lebih rasional dan lebih memahami tanggung jawab dan tanggung jawabnya. Peningkatan pendidikan formal akan mempengaruhi pemahaman yang lebih baik tentang pelaporan keuangan.

Hasil penelitian ini sejalan dengan penelitian (Pitriyani & Abd, 2020) menyatakan bahwa latar belakang pendidikan berpengaruh positif terhadap sistem informasi akuntansi. Berbeda dengan penelitian yang dilakukan oleh (Wulan et al., 2020) yang mengatakan bahwa latar

belakang pendidikan tidak berpengaruh positif dan signifikan terhadap penggunaan sistem informasi akuntansi.

4. Budaya organisasi sebagai pemoderasi hubungan antara lingkungan kerja terhadap penggunaan sistem informasi akuntansi (H₄)

Berdasarkan hasil pengujian variabel lingkungan kerja terhadap sistem informasi akuntansi dengan budaya organisasi sebagai variabel moderasi memiliki nilai t hitung sebesar $2,175 > t$ tabel $2,030$ dengan koefisien beta unstandardized sebesar $0,098$ dengan tingkat signifikansi $0,039$ lebih kecil dari pada $0,05$ maka H_4 diterima. Hal ini berarti bahwa variabel budaya organisasi merupakan variabel yang dapat memoderasi dan memperkuat variabel lingkungan kerja terhadap penggunaan sistem informasi akuntansi.

Dengan demikian, hipotesis keempat menunjukkan bahwa variabel budaya organisasi memperkuat pengaruh lingkungan kerja terhadap sistem informasi akuntansi. Budaya organisasi yang terdapat di suatu perusahaan dapat membantu dan mendukung adanya lingkungan kerja dari setiap karyawan. Ketika seorang karyawan memiliki kepatuhan terhadap budaya organisasi maka lingkungan kerja perusahaan akan lebih kondusif. Hasil penelitian ini menunjukkan bahwa budaya organisasi mampu memperkuat pengaruh lingkungan kerja terhadap penggunaan sistem informasi akuntansi.

Penelitian ini sejalan dengan *Theory of Attitude and Behavior* yang dikembangkan oleh Triandis (1971), menyatakan bahwa perilaku ditentukan oleh sikap, aturan-aturan sosial dan kebiasaan. Budaya organisasi yang kuat dan telah berakar akan dapat memberikan kontribusi yang cukup signifikan

bagi anggota organisasi dalam hal pemahaman yang jelas dan lugas tentang suatu persoalan yang diselesaikan. Budaya memiliki pengaruh yang berarti pada sikap dan perilaku anggota-anggota organisasi. Banyak bukti yang menggambarkan bahwa suksesnya suatu organisasi disebabkan karena budayanya yang begitu kuat yang membuat organisasi itu lebih percaya diri dan akhirnya menjadi lebih efektif.

Hasil penelitian ini sejalan dengan penelitian yang dilakukan oleh (Nurhaedah, Parno, Tikawati, 2021) yang mengatakan bahwa budaya organisasi dapat memoderasi hubungan antara lingkungan kerja dengan sistem informasi akuntansi. Berbeda dengan penelitian yang dilakukan oleh (Ramadhan & Fachruddin, 2017) yang mengatakan bahwa budaya organisasi tidak mampu memoderasi hubungan antara lingkungan kerja dengan penggunaan sistem informasi akuntansi

5. Budaya organisasi sebagai pemoderasi hubungan antara fasilitas kerja terhadap penggunaan sistem informasi akuntansi (H₅)

Berdasarkan hasil pengujian variabel fasilitas kerja terhadap sistem informasi akuntansi dengan budaya organisasi sebagai variabel moderasi memiliki nilai t hitung sebesar $2,175 > t$ tabel $2,030$ dengan koefisien *beta unstandardized* sebesar $-0,100$ dengan tingkat signifikansi $0,103$ lebih besar dari pada $0,05$ maka H₅ ditolak. Hal ini berarti bahwa variabel budaya organisasi merupakan variabel yang tidak mampu memoderasi hubungan antara variabel fasilitas kerja terhadap penggunaan sistem informasi akuntansi. Dengan demikian, hipotesis kelima menunjukkan bahwa variabel

budaya organisasi memperlemah pengaruh fasilitas kerja terhadap penggunaan sistem informasi akuntansi. Fasilitas kerja merupakan sarana yang disediakan oleh suatu perusahaan untuk mendukung alur kerja dalam mencapai tujuan yang telah disepakati.

Penelitian ini tidak sejalan dengan *Theory of Attitude and Behavior* yang dikembangkan oleh Triandis (1971), menyatakan bahwa perilaku ditentukan oleh sikap, aturan-aturan sosial dan kebiasaan. Fasilitas kerja merupakan hal yang bersifat fisik yang tidak ada hubungannya dengan budaya organisasi, dalam penelitian ini budaya organisasi tidak mampu memoderasi hubungan antara fasilitas kerja dengan penggunaan sistem informasi akuntansi pada PT Semen Tonasa Kabupaten Pangkep.

Hasil penelitian ini tidak sejalan dengan penelitian yang dilakukan oleh (Roni & Afriani, 2022) yang mengatakan bahwa budaya organisasi dapat memoderasi hubungan antara fasilitas kerja dengan sistem informasi akuntansi. Berbeda dengan penelitian yang dilakukan oleh (Naibaho, 2021) yang mengatakan bahwa budaya organisasi tidak mampu memoderasi hubungan antara fasilitas kerja dengan penggunaan sistem informasi akuntansi.

6. Budaya organisasi sebagai pemoderasi hubungan antara latar belakang pendidikan terhadap penggunaan sistem informasi akuntansi (H₆)

Berdasarkan hasil pengujian variabel latar belakang pendidikan terhadap sistem informasi akuntansi dengan budaya organisasi sebagai variabel

moderasi memiliki nilai t hitung sebesar $2,175 > t$ tabel $2,030$ dengan koefisien *beta unstandardized* sebesar $0,064$ dengan tingkat signifikansi $0,026$ lebih kecil dari pada $0,05$ maka H_6 diterima. Hal ini berarti bahwa variabel budaya organisasi merupakan variabel yang mampu memoderasi dan memperkuat variabel latar belakang pendidikan terhadap penggunaan sistem informasi akuntansi. Dengan demikian, hipotesis keenam menunjukkan bahwa variabel budaya organisasi memperkuat pengaruh latar belakang pendidikan terhadap penggunaan sistem informasi akuntansi.

Penelitian ini sejalan dengan *Theory of Attitude and Behavior* yang dikembangkan oleh Triandis (1971), menyatakan bahwa perilaku ditentukan oleh sikap, aturan-aturan sosial dan kebiasaan. Strategi dalam mengantisipasi perubahan yang akan dilakukan oleh suatu organisasi juga perlu mempertimbangkan aspek budaya yang telah ada selama ini, apakah strategi yang didesain tersebut cocok dengan nilai-nilai yang ada, atau justru nilai-nilai yang ada justru itu menjadi kontra produktif bagi organisasi dalam perjalanannya kedepan.

Hasil penelitian ini sejalan dengan penelitian (Pitriyani & Halim, 2020) yang menyatakan bahwa latar belakang pendidikan berpengaruh positif terhadap penggunaan sistem informasi akuntansi. Berbeda dengan penelitian yang dilakukan oleh (Wulan et al., 2020) yang mengatakan bahwa latar belakang pendidikan tidak berpengaruh positif dan signifikan terhadap penggunaan sistem informasi akuntansi.

BAB V

PENUTUP

A. Kesimpulan

Berdasarkan hasil analisis dan pembahasan yang telah dilakukan untuk mengetahui pengaruh lingkungan kerja, fasilitas kerja dan latar belakang pendidikan terhadap penggunaan sistem informasi akuntansi dengan budaya organisasi sebagai variabel moderasi pada PT Semen Tonasa Kabupaten Pangkep, maka diperoleh kesimpulan sebagai berikut:

1. Lingkungan kerja berpengaruh positif dan signifikan terhadap penggunaan sistem informasi akuntansi.
2. Fasilitas kerja berpengaruh positif dan signifikan terhadap penggunaan sistem informasi akuntansi.
3. Latar belakang pendidikan berpengaruh positif dan signifikan terhadap penggunaan sistem informasi akuntansi.
4. Budaya organisasi memoderasi hubungan antara lingkungan kerja terhadap penggunaan sistem informasi akuntansi.
5. Budaya organisasi tidak memoderasi hubungan antara fasilitas kerja terhadap penggunaan sistem informasi akuntansi.
6. Budaya organisasi memoderasi hubungan antara latar belakang pendidikan terhadap penggunaan sistem informasi akuntansi.

B. Keterbatasan Penelitian

Dalam proses penyusunan skripsi ini, peneliti sadar bahwa terdapat beberapa kekurangan didalamnya. Oleh karena itu peneliti berharap pada peneliti selanjutnya dapat memperbaiki kekurangan pada peneliti ini dan dapat membuat penelitian yang lebih baik. Adapun keterbatasan penelitian ini sebagai berikut:

1. Penelitian ini menggunakan teknik pengumpulan data berupa kuesioner dan data diperoleh berdasarkan persepsi responden berupa jawaban yang terdapat kemungkinan bahwa hasil jawaban akan berbeda dengan keadaan sebenarnya.
2. Penelitian ini hanya melibatkan satu perusahaan saja, yaitu PT Semen Tonasa Kabupaten Pangkep dan kesimpulan yang diambil mungkin hanya berlaku pada PT Semen Tonasa Kabupaten Pangkep dan tidak digeneralisasikan ke perusahaan lainnya.
3. Pengumpulan data dengan kuesioner mengalami beberapa hambatan dikarenakan banyak karyawan staff departemen keuangan PT Semen Tonasa Kabupaten Pangkep cuti dalam rangka Maulid Nabi Muhammad Shallallahu'alaihi wa sallam.

C. Implikasi Penelitian

Adapun implikasi penelitian yang dilakukan, yakni dalam bentuk saran-saran yang diberikan melalui hasil penelitian agar bisa mendapatkan hasil yang lebih baik, yaitu:

1. Penelitian selanjutnya diharapkan mengumpulkan data tidak hanya dilakukan dengan penyebaran kuesioner saja tetapi dilakukan dengan wawancara secara langsung kepada responden untuk mendapatkan hasil penelitian yang lebih baik yang mencerminkan pada kondisi nyata yang terjadi dalam perusahaan.
2. Penelitian mendatang sebaiknya memperluas cakupan sampel, misal dengan mengambil sampel tidak hanya di bagian keuangan saja, tetapi bisa juga dibagian informasi, sumber daya manusia, hingga bagian produksi dalam perusahaan, sehingga hasil penelitian memiliki daya generalisir yang lebih kuat.
3. Peneliti selanjutnya disarankan untuk menambah atau mengganti variabel-variabel yang berkaitan dengan penggunaan sistem informasi akuntansi yang ada dalam perusahaan.

DAFTAR PUSTAKA

Al-Qur'an dan Terjemahannya

- Agustina, F., & Sari, D. P. P. (2020). Pengaruh Kecanggihan Teknologi Informasi, Partisipasi Manajemen, Pengetahuan Manajer, Pelatihan dan Pengalaman Kerja Terhadap Efektifitas Sistem Informasi Akuntansi. *Seminar Nasional Hasil Penelitian Dan Pengabdian 2020, 1*, 36–48.
- Anam, K., & Rahardja, E. (2017). Pengaruh Fasilitas Kerja, Lingkungan Kerja Non Fisik dan Kepuasan Kerja terhadap Kinerja Karyawan (Studi pada Pegawai Dinas Perindustrian dan Perdagangan Provinsi Jawa Tengah). *Diponegoro Journal of Management, 6*(4), 1–11.
- Arianto, N., & Kurniawan, H. (2020). Pengaruh Motivasi dan Lingkungan Kerja Terhadap Kinerja Karyawan. *JENIUS (Jurnal Ilmiah Manajemen Sumber Daya Manusia), 3*(3), 312. <https://doi.org/10.32493/jjsdm.v3i3.4869>
- Ariyana, P. G., & Novarini, N. N. A. (2018). Pengaruh Konflik Peran, Kompetensi, Dan Motivasi Kerja Terhadap Kinerja Karyawan the Anvaya Beach Resort & Spa Kuta-Bali. *Juima: Jurnal Ilmu Manajemen, 8*(1), 148–161. <https://doi.org/10.36733/juima.v8i1.48>
- Ayu Puspitas Sari, Syarwani Ahmad, & Helmi Harris. (2021). Pengaruh Budaya Organisasi dan Motivasi Kerja Terhadap Kinerja Guru. *Jambura Journal of Educational Management, 2*(September), 97–113. <https://doi.org/10.37411/jjem.v2i2.642>
- Azhar, M. E., Nurdin, D. U., & Siswadi, Y. (2020). Pengaruh Disiplin Kerja dan Kompensasi Terhadap Kepuasan Kerja Karyawan. *Jurnal Humaniora, 4*(1), 46–60.
- Belti, J., & Onsardi. (2020). Pengaruh Disiplin Kerja Dan Motivasi Kerja Terhadap Kinerja Karyawan Pada Perusahaan Daerah Air Minum (Pdam). Kota Bengkulu. *Jurnal Manajemen Modal Insani Dan Bisnis, 1*(2), 183–191. <https://jurnal.imsi.or.id/index.php/jmmib/article/view/20>
- Candra wayan, & bandera nyoman dewa. (2017). Pengaruh Komitmen Organisasi, Gaya Kepemimpinan Demokratis, Etika Profesi dan Pengalaman Auditor pada Kinerja Auditor. *E-Jurnal Akuntansi, 21*(2), 1206–1234. <https://doi.org/https://doi.org/10.24843/EJA.2017.v21.i02.p13>
- Dewi, R. K., Ardian, Q. J., Sulistiani, H., & Isnaini, F. (2021). Dashboard Interaktif Untuk Sistem Informasi Keuangan Pada Pondok Pesantren Mazroatul'Ulum. *Jurnal Teknologi Dan Sistem Informasi, 2*(2), 116–121.

- Dinantara, M. D., & Imron, A. (2021). Pengaruh pelatihan dan latar belakang pendidikan terhadap kinerja karyawan pada PT Inovasi Global Solusindo di JakartaBarat. *TADBIRPERADABAN*, 1(3), 207–216. <https://doi.org/10.55182/jtp.v1i3.71>
- Dwi, N., Pratiwi, H., & Susanti, E. (2019). Perancangan Fasilitas Kerja Aktivitas Pengisian Tanah Hitam Pada UKM Tanaman Hias Rasti Tunas Regency. *Jurnal Comasie*, 04(03), 106–115.
- Fachrezi, H., & Khair, H. (2020). Pengaruh Komunikasi, Motivasi dan Lingkungan Kerja Terhadap Kinerja Karyawan Pada PT. Angkasa Pura II (Persero) Kantor Cabang Kualanam. *Maneggio: Jurnal Ilmiah Magister Manajemen*, 3(1), 107–119. <https://doi.org/10.30596/maneggio.v3i1.4834>
- Firmansyah, M., Masrun, M., & Yudha S, I. D. K. (2021). Esensi Perbedaan Metode Kualitatif Dan Kuantitatif. *Elastisitas - Jurnal Ekonomi Pembangunan*, 3(2), 156–159. <https://doi.org/10.29303/e-jep.v3i2.46>
- Fitriani, N. K. A., & Sujadi, D. (2021). Pengaruh Lingkungan Kerja dan Pelatihan Kerja Terhadap Produktivitas Kerja Karyawan di Hotel The Oberoi Beach Resort Bali. *Journal Research of Management (JARMA)*, 2(2), 178–188.
- Gage Rizaldi Affan Ghafar Ryanjo, Maslichah, A. W. M. (2020). Pengaruh Lingkungan Kerja, Motivasi Kerja Dan Efektivitas Penggunaan Sistem Informasi Akuntansi Terhadap Kualitas Kinerja Auditor Internal (Studi Kasus Pada Kantor Inspektorat Kabupaten Jombang). *E-Jra*, 09(02), 47–57.
- Gozal, N., Trang, I., Pandowo, M. H. C., Kepemimpinan, P. G., Dan, K., Organisasi, B., Gozal, N., Trang, I., & Pandowo, M. H. C. (2021). Pengaruh Gaya Kepemimpinan, Komunikasi dan Budaya Organisasi Terhadap Kinerja Karyawan Pada PDAM Kabupaten Kepulauan Sangihe. *Jurnal EMBA*, 9(3), 1413–1422.
- Hanif, A. F., & Rahmawati, R. (2021). Pengaruh Latar Belakang Pendidikan, Tingkat Religiusitas dan Kesesuaian Jurusan Terhadap Kinerja Karyawan Pada PT. Bank Muamalat Indonesia Cabang Bekasi. *Maslahah*, 12(1), 39–48. <https://doi.org/10.30739/jpsda.v1i1.792>
- Harpis, M., & Bahri, S. (2020). Pengaruh Fasilitas Kerja, Pengawasan dan Kompensasi Terhadap Kinerja Pegawai pada Dinas Pekerjaan Umum dan Penataan Ruang Kabupaten Serdang Bedagai. *Maneggio: Jurnal Ilmiah Magister Manajemen*, 3(1), 13–28. <https://doi.org/10.30596/maneggio.v3i1.4760>
- Hartanto, V. C., & Turangan, J. A. (2021). Pengaruh Lingkungan Kerja, Kepemimpinan, Dan Kompensasi Kepuasan Kerja Pegawai Hotel Di Jakarta. *Jurnal Manajerial Dan Kewirausahaan*, 3(2), 518.

- Hasmita, Y., & Makmur. (2020). Pengaruh Kemampuan Kerja, Fasilitas Kerja Dan Prinsip Prosedur Kerja Terhadap Kinerja Karyawan Rumah Sakit Surya Insani Pasir Pengaraian. *Jurnal Ilmiah Manajemen Dan Bisnis*, 2(3), 24–33.
- Hertati, L., & Safkaur, O. (2020). Dampak Revolusi Industri 4.0 Era Covid-19 pada Sistem Informasi Akuntansi Terhadap Struktur Modal Perusahaan. *Ejournal.Upi.Edu*, 8(3), 503–518.
- Hidayat, F. (2020). Pengembangan Sistem Informasi Akuntansi Di Yayasan Gelora Madani Batam. *Jurnal Sistem Informasi Dan Manajemen*, 8(2), 98–102.
- Hidayatullah, G. G. C., & Apriyanti. (2021). Pengaruh Gaya Kepemimpinan Strategi dan Budaya Organisasi Terhadap Kinerja Karyawan Pada Coffe Shop Di Kota Madiun. *SIMBA Seminar Inovasi Manajemen Bisnis Dan Akuntansi* 3, 3, 1–12.
- Irawati, R. (2021). Pengaruh Komitmen Organisasi, Budaya Organisasi, Karakteristik Individu Terhadap Organizational Citizenship Behavior. *Bulletin of Management and Business*, 2(2), 211–221.
- Jufrizen, & Hadi, F. P. (2021). Pengaruh Fasilitas Kerja dan Disiplin Kerja terhadap Kinerja Karyawan Melalui Motivasi Kerja. *Jurnal Sains Manajemen*, 7(1), 35–54.
- Karyadi, M. (2020). Pengaruh Penerimaan Pajak Daerah Dan Retribusi Daerah Terhadap Pendapatan Asli Daerah (PAD) Di Kabupaten Lombok Timur Tahun 2008 – 2017. *Journal Ilmiah Rinjani (JIR)*, 8(2), 180–192.
- Kresmawan, G. A. P., Kawiana, I. G. P., & Mahayasa, I. G. A. (2021). Kompensasi Dan Lingkungan Kerja: Pengaruhnya Terhadap Kinerja Karyawan. *Warmadewa Management and Business Journal (WMBJ)*, 3(2), 75–84. <https://doi.org/10.22225/wmbj.3.2.2021.75-84>
- Kurniasari, C., & Ghozali, I. (2013). *ANALISIS PENGARUH RASIO CAMEL DALAM MEMPREDIKSI FINANCIAL DISTRESS PERBANKAN INDONESIA*. 2(4), 1–10.
- Kurniawan, M. B., & Yulastina, R. (2021). Pengaruh Gaya Kepemimpinan Dan Budaya Organisasi Terhadap Kepuasan Kerja Anggota Korps Brimob Polri. *Public Corner*, 16(1), 58–78. <https://doi.org/10.24929/fisip.v16i1.1620>
- Laili, A., & Aji, T. S. (2021). Pengaruh Kualitas Sistem Informasi Akuntansi, Kecanggihan Teknologi Informasi, dan Kinerja Individual terhadap Efektivitas Sistem Informasi Akuntansi pada BPR Arta Bangsa Utama Mojokerto Alful. *Journal of Finance and Accounting Studies*, 3(2), 120–135.

- Mahatmyo. (2021). *Sistem Informasi Akuntansi: Suatu Pengantar* (1st ed., Vol. 6, Issue 2).
- Manihuruk, C. P., & Tirtayasa, S. (2020). Pengaruh Stres Kerja, Motivasi Kerja dan Lingkungan Kerja Terhadap Semangat Kerja Pegawai. *MANEGGGIO: Jurnal Ilmiah Magister Manajemen*, 3(2), 296–307. <https://doi.org/10.30596%2Fmaneggio.v3i2.5040>
- Mashuri, I., Wahyono, I., & Ramiati, E. (2021). Membangun Altruisme Pada Siswa Smp Bustanul Makmur Genteng Banyuwangi. *ABDI KAMI: Jurnal Pengabdian Kepada Masyarakat*, 4(1), 112. https://doi.org/10.29062/abdi_kami.v4i1.521
- Merlina, M., & Nuraini, A. (2020). Analisis Persepsi Dosen Akuntansi Dan Mahasiswa Akuntansi Mengenai Peranan Akuntan Di Era Revolusi Industri 4.0 Studi Empiris pada IBI Kesatuan Bogor. *JAS-PT (Jurnal Analisis Sistem Pendidikan Tinggi Indonesia)*, 4(2), 149–162. <https://doi.org/10.36339/jaspt.v4i2.347>
- Moring, G. V, Tewal, B., Pandowo, M. H. C., Tewal, B., & Pandowo, M. H. C. (2021). Analisis Gaya Kepemimpinan Transformasional Dan Fasilitas Kerja Terhadap Kinerja Pegawai Di Kantor Komisi Pemilihan Umum (Kpu) Sulawesi Utara. *Jurnal EMBA: Jurnal Riset Ekonomi, Manajemen, Bisnis Dan Akuntansi*, 9(1), 1252–1263.
- Muh Irfan, Rajindra, S. . (2020). *Analisis Pengelolaan Fasilitas Kerja terhadap Kualitas Kerja Pegawai pada Kantor Dinas Perhubungan Kabupaten Sigi*. 03(09), 492–498.
- Mulia, R. A., & Saputra, N. (2021). *Pengaruh Kompetensi, Lingkungan Kerja dan Motivasi Berprestasi Terhadap Kinerja Pegawai Negeri Sipil Sekretariat Daerah Kota Padang*. 01(1), 1–24.
- Mulyandi, M. R., & Rusly, M. A. (2021). Pengaruh Budaya Organisasi Terhadap Kepuasan Kerja Karyawan. *Syntax Transformation*, 2(6), 826–829.
- Mutiadi, N. A., Gunawan, A., & Sucipto, I. (2021). Pengaruh Beban Kerja, Kompensasi, dan Lingkungan Kerja Bagi Karyawan Terhadap Produktivitas Kerja PT. Mugai Indonesia. *Ikraith-Ekonomika*, 4(3), 193–203.
- Nabawi, R. (2019). Pengaruh Lingkungan Kerja, Kepuasan Kerja dan Beban Kerja Terhadap Kinerja Pegawai. *Maneggio: Jurnal Ilmiah Magister Manajemen*, 2(2), 170–183. <https://doi.org/10.30596/maneggio.v2i2.3667>
- Naibaho, P. (2021). Fasilitas Kerja Dan Budaya Organisasi Pengaruhnya Terhadap Efektifitas Kerja. *Mpu Procuratio*, 3(1 Juni), 407–414.

- Ni Nyoman Ayu Trisna Dewi, N. K. S. (2021). e-ISSN 2798-8961. *Pengaruh Kesesuaian Tugas, Insentif, Efektivitas Penerapan Sistem Informasi Akuntansi, Dan Lingkungan Kerja Terhadap Kinerja Karyawan Pengguna Sistem INformasi Akuntansi Pada LPD Di Kecamatan Mengwi*, 36–56.
- Ningsih, Y., & Natalia, E. Y. (2020). Pengaruh Sistem Informasi Akuntansi Dan Motivasi Kerja Terhadap Kinerja Karyawan Pada Pt Wook Global Technology. *Jurnal EMBA: Jurnal Riset Ekonomi, Manajemen, Bisnis Dan Akuntansi*, 8(1), 935–944.
- Nofitasari, T., & Anton, P. (2021). Pengaruh Budaya Organisasi, Lingkungan Kerja, dan Etos Kerja Terhadap Kepuasan Kerja. *Jurnal Ilmiah Mahasiswa Manajemen, Bisnis Dan Akuntansi*, 3(4), 709–726.
- Novalasari, & Pitri, T. (2021). Pengaruh Latar Belakang Pendidikan Dan Pengalaman Kerja Terhadap Kinerja Karyawan Pada Cv. Ikonoa Warehouse. *Mahasiswa Manajemen*, 2(1), 67–86.
- Nurhaedah, Parno, Tikawati, Y. N. (2021). *Pengaruh Lingkungan Kerja Dan Budaya Organisasi Terhadap Kinerja Pegawai Pada Universitas Islam Negeri Sultan Aji Muhammad Idris Samarinda Nurhaedah tika.ilir@gmail.com PENDAHULUAN Persaingan global di dunia pendidikan saat ini semakin ketat , ditandai de. 1(2)*, 116–128.
- Pitriyani, & Abd, H. (2020). Pengaruh Pengalaman Kerja, Latar Belakang Pendidikan Dan Kompensasi Terhadap Kinerja Karyawan Pada Pt. Pegadaian Persero Cabang Rantauprapat. *JEBMA: Jurnal Ekonomi Bisnis Manajemen Akuntansi, Universitas Labuhanbatu*, 1(1), 56–63.
- Priatama, B. (2020). Pengaruh Latar Belakang Pendidikan dan Seleksi Terhadap Kompetensi dan Kinerja di Moderasi Pengawasan Pada Program BSPS Provinsi Riau. *Jurnal Akuntansi Dan Ekonomika*, 10(2), 178–187. <https://doi.org/10.37859/jae.v10i2.2041>
- Purwaningsih, E., & Lestari, K. (2021). Sistem Informasi, Keuangan, Auditing dan Perpajakan. *Sikap*, 2(1), 108–124.
- Purwanty, S. (2019). Pengaruh Sistem Informasi dan Akuntansi Terhadap Pengndaliam Internal dan Dampaknya Terhadap Efektivitas Penggajian di KANTOR PUSAT UNIVERSITAS PASUNDAN. *Angewandte Chemie International Edition*, 6(11), 951–952., 19(2), 5–24.
- Putri, P. A. Y., & Endiana, I. D. M. (2020). Pengaruh Sistem Informasi Akuntansi Dan Sistem Pengendalian Internal Terhadap Kinerja Perusahaan (Studi Kasus Pada Koperasi Di Kecamatan Payangan). *KRISNA: Kumpulan Riset Akuntansi*, 11(2), 179–189. <https://doi.org/10.22225/kr.11.2.1433.179-189>

- Rahimah, L. N., Murni, Y., & Lysandra, S. (2018). Pengaruh Penyajian Laporan Keuangan Desa, Lingkungan Pengendalian dan Moralitas Individu Terhadap Pencegahan Fraud Yang Terjadi Dalam Pengelolaan Alokasi Dana Desa (Studi Kasus di Desa Sukamantri, Desa Sukamanah, Desa Sukaresmi, dan Desa Gunungjaya Kecama. *Ilmiah Ilmu Ekonomi*, 6, 139–154.
- Rahmawati, M., & Amelia, W. (2021). Penerapan Sistem Informasi Akuntansi Pada Pelayanan Apotek Pharm 24 Yogyakarta. *JRAK*, 12(1), 71–90. <https://doi.org/10.33558/jrak.v12i1.2392>
- Ramadhan, P., & Fachruddin, R. (2017). Pengaruh Budaya Organisasi Terhadap Kualitas Informasi Berdampak pada Individu Organisasi. *MIND Journal*, 1(2), 01–12. <https://doi.org/10.26760/mindjournal.v4i1.01-12>
- Rasdi, R. (2021). Pengaruh Fasilitas Kerja Terhadap Kinerja Pada Guru SMPN 8 Kota Jambi. *Ekonomis: Journal of Economics and Business*, 5(2), 487. <https://doi.org/10.33087/ekonomis.v5i2.403>
- Rasyid, M. A., & Tanjung, H. (2020). Pengaruh Kompensasi, Lingkungan Kerja dan Motivasi Terhadap Kepuasan Kerja Guru pada SMA Swasta Perkumpulan Amal Bakti 4 Sampali Medan. *Maneggio: Jurnal Ilmiah Magister Manajemen*, 3(1), 60–74. <https://doi.org/10.30596/maneggio.v3i1.4698>
- Ratna, Khoirul, N., & Ridho, M. (2021). *Citra ekonomi*. 5(1), 90–100.
- Rio Islami Eka Putra, Jhon Rinaldo, Y. A. (2021). *Pengaruh Pengetahuan Akuntansi, Keberhasilan Usaha Terhadap Penerapan Informasi Akuntansi (Studi empiris Pada Usaha Kecil Menengah di Kota Padang)*. 3(1), 1–10.
- Risma Gultom, M., Diana, E., Riswandi, P., Hazairin, U., & Bengkulu, S. (2016). *Pelabuhan Indonesia Ii (Persero) Cabang Bengkulu*. 3(2), 128–136.
- Riyantini, I. G. A. A. T. (2021). Pengaruh Keahlian Pengguna, Kesesuaian Tugas dan Budaya Organisasi Terhadap Kinerja Karyawan Pengguna Sistem Informasi Akuntansi (SIA) Studi empiris pada BPR se- Kecamatan Mengwi, Badung). *Hita Akuntansi Dan Keuangan Universitas Hindu Indonesia*, 5(4), 242–257.
- Rizal, A., Zamzam, F., & Marnisah, L. (2021). Pengaruh Budaya Organisasi, Kompensasi Dan Kompetensi, Terhadap Kinerja Karyawan Perusahaan Daerah Pasar Palembang Jaya. *Integritas Jurnal Manajemen Profesional (IJMPRO)*, 2(1), 27–40. <https://doi.org/10.35908/ijmpro.v2i1.77>
- Roni, K. A., & Afriani, R. (2022). Fasilitas Kerja Dan Budaya Organisasi Mempengaruhi Kinerja Karyawan Koperasi Unit Desa (Kud) Bina Usaha Kabupaten *Jurnal Manajemen Sains*, 2(1), 13–23. <https://ojs.umb->

[bungo.ac.id/index.php/JMS/article/view/738](https://ojs.umb-bungo.ac.id/index.php/JMS/article/view/738)
<https://ojs.umb-bungo.ac.id/index.php/JMS/article/download/738/696>

- Ruliyanti, S., & Siahaan, M. (2021). Pengaruh sistem informasi akuntansi, pengendalian internal dan motivasi kerja terhadap kinerja karyawan pada pt jasa raharja cabang Lampung. *Jurnal Ilmiah Pusdansi*, 1(2), 1–14.
- Rusliyawati, R., Putri, T. M., & Darwis, D. (2021). Penerapan Metode Garis Lurus Dalam Sistem Informasi Akuntansi Perhitungan Penyusutan Aktiva Tetap Pada Po Puspa Jaya. *Jurnal Ilmiah Sistem Informasi Akuntansi*, 1(1), 1–13. <https://doi.org/10.33365/jimasia.v1i1.864>
- Rusmanto, Saputra, I., & Makhriati. (2019). *Pengaruh Tingkat Pendidikan, Latar Belakang Pendidikan, Pengalaman Dan Faktor Sosial Terhadap Pemanfaatan Catatan Atas Laporan Keuangan (Calk) Pada SKPD Kota Banjarmasin*. 12(2), 294–313.
- Saepulloh, A., & Susila, E. (2021). Analisis Enterpreneur Leadership Dan Digital Inovasi Terhadap Keunggulan Bersaing Dan Dampaknya Pada Kinerja Organisasi Dalam Menghadapi Industri 4.0. *REVITALISASI: Jurnal Ilmu Manajemen*, 10(1), 39–56.
- Santini, N. K. M., & Wati, N. W. A. E. (2021). Pengaruh Efektivitas Pengendalian Internal, Budaya Organisasi Dan Ketaatan Aturan Akuntansi Terhadap Kecenderungan Kecurangan Akuntansi Dalam Pelaporan Pendapatan Untuk Pajak Hotel. *Hita Akuntansi Dan Keuangan Universitas Hindu Indonesia*, April, 223–241.
- Sasongko, D. A. (2020). Pengaruh Kecanggihan Teknologi Informasi, Partisipasi Manajemen, Pengetahuan Manajer Akuntansi terhadap Efektivitas Sistem Informasi Akuntansi. *Jurnal Ilmiah Aset*, 22(2), 79–88. <https://doi.org/10.37470/1.22.2.164>
- Septiani, T. A., & Ikhwan, K. (2021). Pengaruh Pelatihan Dan Budaya Organisasi Terhadap Kinerja Karyawan. *Warta Dharmawangsa*, 15(4), 468–486. <https://doi.org/10.46576/wdw.v15i4.1522>
- Setiawansyah, Sulistiani, H., Yuliani, A., & Hamidy, F. (2021). Perancangan Sistem Informasi Akuntansi Upah Lembur Karyawan Menggunakan Extreme Programming. *Technomedia Journal*, 6(1), 1–14. <https://doi.org/10.33050/tmj.v6i1.1421>
- Silviana, D., Arwani, M., & Himawati, I. P. (2021). Analisis Pengembangan Desa Wisata. *Jurnal Sosiologi Andalas*, 7(1), 41–53.

- Sitorus, S. D. H. (2017). Pengaruh Latar Belakang Pendidikan dan Pengetahuan Tentang Akuntansi Terhadap Penggunaan Sistem Informasi Akuntansi Pada Pedagang di Wilayah Kelurahan Helvetia Tengah Medan. *At-Tawassuth*, 2(2), 413–436.
- Suban, G. S., Tawal, B., & Dotulong, L. (2020). Pengaruh Karakteristik Individu, Kompetensi Dan Fasilitas Kerja Terhadap Kinerja Karyawan Pada Pt. Tropica Cocoprime Lelema. *Jurnal EMBA: Jurnal Riset Ekonomi, Manajemen, Bisnis Dan Akuntansi*, 8(4), 332–341.
- Suputra, K. A., Erna Trisna Dewi, A. A. ., & Surya, L. P. L. S. (2021). Pengaruh Partisipasi Manajer, Pengalaman Kerja Dan Kompleksitas Tugas Terhadap Efektivitas Pengguna Sistem Informasi Akuntansi Pada Perusahaan Daerah Air Minum (PDAM) Kabupaten Tabanan. *Jurnal Riset Akuntansi Warmadewa*, 2(1), 22–28. <https://doi.org/10.22225/jraw.2.1.2932.22-28>
- Temesvari, N. A., & Subakti, D. B. (2020). *Hubungan Fasilitas Kerja Dengan Kepuasan Kerja di Unit Rekam Medis Rumah Sakit*. 11(2), 175–181.
- Trisnawaty, M. (2020). Pengaruh Lingkungan Kerja dan Beban Kerja Terhadap Produktivitas Kerja Karyawan (Studi Kasus Pada Bagian Produksi 1 PT JS Jakarta). *Jurnal Ekonomi Manajemen Sumber Daya*, 22(2), 84–92.
- Wailan, R. R., Kojo, C., & Taroreh, R. N. (2021). Pengaruh Karakteristik Individu Dan Fasilitas Kerja Terhadap Kinerja Karyawan Pada Pt Esta Group Jaya Manado. *Jurnal EMBA*, 9(2), 287–296.
- Wicaksono, W., Suyatin, S., Sunarsi, D., Affandi, A., & Herling, H. (2021). Pengaruh Pelatihan, Motivasi Dan Budaya Organisasi Terhadap Kinerja Karyawan Pada PT Bank Mandiri, Tbk Di Jakarta. *JENIUS (Jurnal Ilmiah Manajemen Sumber Daya Manusia)*, 5(1), 220. <https://doi.org/10.32493/jjsdm.v5i1.13156>
- Wijaya, C. L., & P, D. A. A. (2020). Pengaruh Profesionalisme dan Independensi Terhadap Pencegahan Kecurangan Dengan Iklim Etika-Egoisme Sebagai Variabel Moderasi. *Jurnal Ilmu Sosial Dan Humaniora*, 9(1), 78–89.
- Wonar, K., Falah, S., & Pangayow, B. J. C. (2018). Pengaruh Kompetensi Aparatur Desa, Ketaatan Pelaporan Keuangan Dan Sistem Pengendalian Intern Terhadap Pencegahan Fraud Dengan Moral Sensitivity Sebagai Variabel Moderasi. *Jurnal Akuntansi, Audit, Dan Aset*, 1(2), 63–89. https://doi.org/10.52062/jurnal_aaa.v1i2.9
- Wulan, A., Yudi, & Friyani, R. (2020). *Jambi Accounting Review (JAR) KEUANGAN PEMERINTAH DAERAH (STUDI PADA OPD DI PEMERINTAH KABUPATEN MUARA BUNGO)*. 1(April), 1–19.

- Yanti, P. M. L. K., & Musmini, L. S. (2020). Menerapkan Sistem Informasi Akuntansi Dalam Meningkatkan Transparansi Pengelolaan Keuangan Pamsimas Pada Bumdes Giri Artha. *Jurnal Akuntansi Profesi*, 11(1), 47–58. <https://doi.org/10.23887/jap.v11i1.26065>
- Yuliantari, K., & Prasasti, I. (2020). Pengaruh Lingkungan Kerja Terhadap Kinerja Karyawan Pada LLDIKTI Wilayah III Jakarta. *Widya Cipta: Jurnal Sekretari Dan Manajemen*, 4(1), 76–82. <https://doi.org/10.31294/widyacipta.v4i1.7699>
- Yulientinah, D. S., & Siregar, S. A. (2021). Pengaruh Sistem Informasi Akuntansi Persediaan Terhadap Pengendalian Internal Persediaan Pada Pt Trijati Primula. *Land Journal*, 2(1), 54–64. <https://doi.org/10.47491/landjournal.v2i1.1054>
- Yuswa Dolar Tri Sendik Aksa, Woro Utari, & Mei Indrawati. (2021). Analisis Pengaruh Lingkungan Kerja, Komunikasi Dan Fasilitas Kerja Terhadap Semangat Kerja Pegawai Kantor Pertanahan Kabupaten Ponorogo. *Journal of Applied Management and Accounting Science*, 2(2), 84–92. <https://doi.org/10.51713/jamas.v2i2.37>



L

A

M

P

I

R

A

N

UNIVERSITAS ISLAM NEGERI

ALAUDDIN

MAKASSAR

- a) Skala nomor 1 adalah Sangat Tidak Setuju (STS)
- b) Skala nomor 2 adalah Tidak Setuju (TS)
- c) Skala nomor 3 adalah Netral (N)
- d) Skala nomor 4 adalah Setuju (S)
- e) Skala nomor 5 adalah Sangat Setuju (SS)

Catatan: Tidak ada jawaban salah. Jawaban apapun yang diberikan tidak akan mempengaruhi apapun terhadap Bapak/Ibu karena jawaban tersebut semata-mata digunakan untuk penelitian.

1. Lingkungan Kerja (X1)

No.	Pernyataan	Jawaban				
		STS	TS	N	S	SS
		1	2	3	4	5
1	Penerangan/cahaya di tempat kerja sudah memadai					
2	Sirkulasi udara di tempat kerja sudah memadai					
3	Seharusnya disaat semua karyawan bekerja akan lebih baik untuk tidak membuat kebisingan disekitar tempat kerja.					
4	Tidakadabautidaksedapdi tempat kerja.					
5	Karyawan yang nyaman dalam pekerjaannya tentu salah satu faktornyadenganberada dilingkungan tempat kerja yang aman.					

2. Fasilitas Kerja (X2)

No.	Pernyataan	Jawaban				
		STS	TS	N	S	SS
		1	2	3	4	5
1	Karyawan perlu menciptakan suasana kerja yang baik ditempat kerja.					
2	Fasilitas kerja yang lengkap dapat meningkatkan hasil kerjayang maksimal.					
3	Penempatan fasilitas dilakukan dengan strategis agar tidak menghalangi atau menghambat pekerjaan.					
4	Hubungan dan perlakuan antar karyawan berjalan dengan baik.					
5	Komunikasi antar karyawan berjalan dengan baik.					

3. Latar Belakang Pendidikan (X3)

No.	Pernyataan	Jawaban				
		STS	TS	N	S	SS
		1	2	3	4	5
1	Karyawan yang ingin bekerja di sebuah perusahaan akan dinilai dari jenjang pendidikannya.					
2	Pendidikan menjadi salah satu hal penting sebagai pertimbangan kualitas dalam bekerja.					
3	Saya merasa sulit menyesuaikan diri dengan karyawan lain ditempat kerja.					
4	Pengetahuan menjadi kunci utama suksesnya perusahaan.					
5	Saya merasa masih kurang disiplin dalam bekerja.					

4. Sistem Informasi Akuntansi (Y)

No.	Pernyataan	Jawaban				
		STS	TS	N	S	SS
		1	2	3	4	5
1	Saya akan mengerjakan tugas dengan lebih efisien dan tidak terlalu terburu-buru.					
2	Penggunaan sistem informasi akuntansi di perusahaan telah tersedia dengan lengkap.					
3	Perusahaan menyediakan laporan yang informatif sehingga dapat meningkatkan produktifitas kerja yang memadai.					
4	Sistem informasi akuntansi di perusahaan dapat menyediakan jasa sesuai yang dijanjikan dengan akurat.					
5	Perusahaan sudah semakin memberikan kemajuan dalam sistem pengendaliannya.					

5. Budaya Organisasi (Y)

No.	Pernyataan	Jawaban				
		STS	TS	N	S	SS
		1	2	3	4	5
1	Perusahaan perlu lebih mengembangkan produknya dan memberikan inovasi baru.					
2	Produk yang dibuat oleh perusahaan harus selalu diperhatikan secara lebih detail.					
3	Setiap karyawan memiliki cara yang berbeda dalam menanggapi tugas yang diberikan.					
4	Para karyawan bekerja sama dengan baik dalam meningkatkan kualitas perusahaan.					

5	Para karyawan harus mampu tetap mempertahankan stabilitas dalam menjalankan pekerjaan.					
---	--	--	--	--	--	--

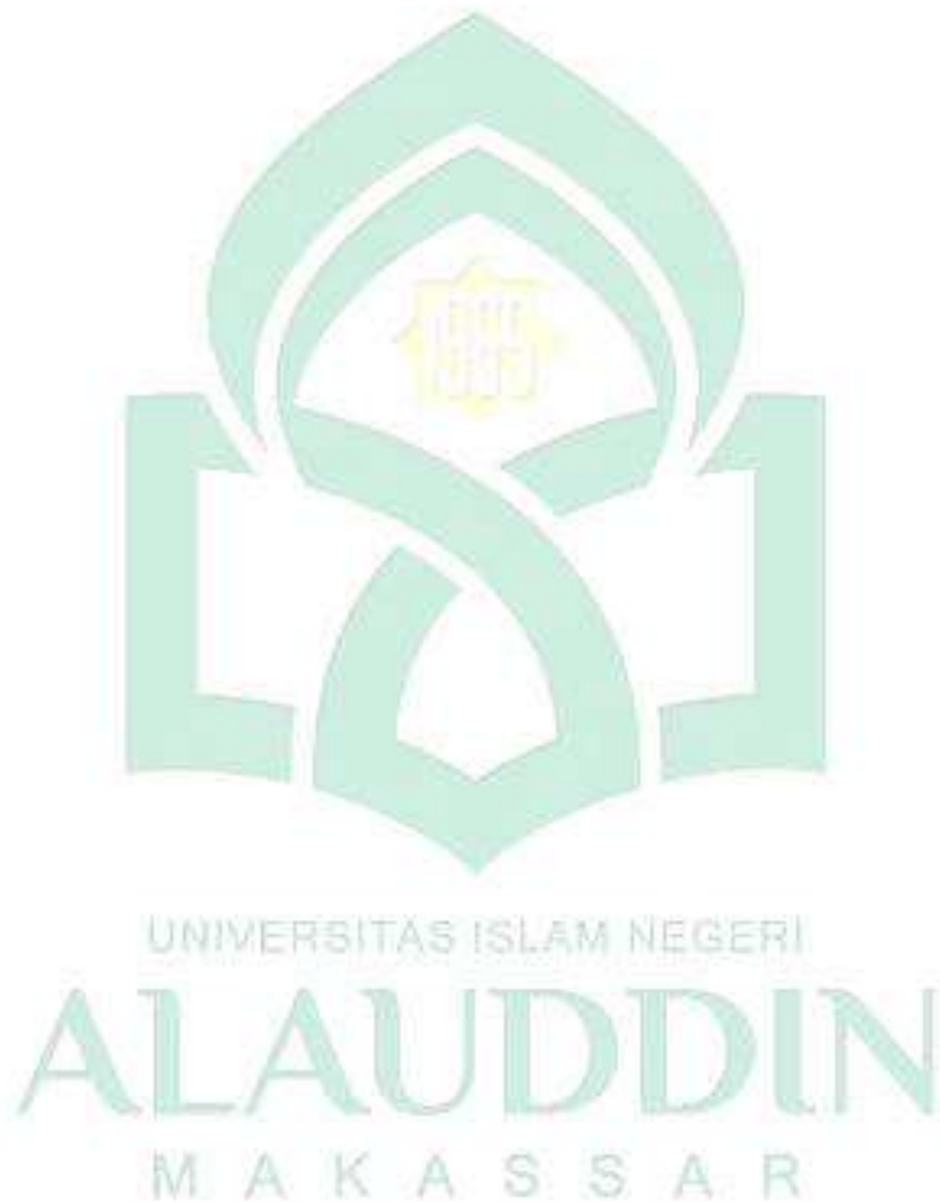

Lampiran II

REKAPITULASI JAWABAN RESPONDEN

LINGKUNGAN KERJA (X1)					
X1.1	X1.2	X1.3	X1.4	X1.5	TOTAL
4	4	4	4	5	21
4	4	4	4	3	19
4	4	3	4	4	19
4	5	4	3	5	21
5	5	4	4	3	21
4	4	5	4	5	22
2	4	4	3	4	17
5	5	4	4	4	22
2	3	4	4	4	17
2	4	5	4	5	20
2	4	3	3	4	16
5	4	4	4	4	21
4	4	4	3	4	19
2	4	4	3	5	18
2	4	4	4	4	18
2	4	4	3	4	17
1	4	4	4	4	17
2	4	4	4	5	19
3	4	5	4	4	19
4	4	3	5	2	18
3	4	3	3	3	16
4	4	4	4	3	19
5	5	5	4	5	24
4	4	4	3	4	19
4	4	3	3	4	18
4	3	4	5	5	21
4	4	4	4	3	19
3	3	4	4	4	18
4	4	3	5	4	20
4	4	3	5	4	20
4	4	5	5	3	21
2	3	3	5	5	18
1	3	4	4	4	16
2	3	4	4	4	17
2	4	4	4	4	18

FASILITAS KERJA (X2)					
X2.1	X2.2	X2.3	X2.4	X2.5	TOTAL
4	4	3	4	4	19
4	4	4	3	3	18
3	4	4	3	2	17
4	4	3	3	3	17
4	3	5	5	4	21
3	3	4	5	4	19
4	4	4	5	2	19
4	3	4	3	4	18
5	5	5	5	5	25
5	4	4	5	2	20
4	5	5	5	5	24
5	4	4	4	3	20
4	4	4	4	3	19
5	5	5	5	3	23
4	4	4	5	2	19
5	4	4	5	4	22
4	4	4	5	2	19
4	4	4	5	3	20
5	3	4	5	2	19
5	3	5	4	3	20
4	4	4	3	3	18
4	4	3	3	3	17
4	4	3	3	3	17
5	5	5	3	3	21
4	4	4	3	3	18
4	5	4	4	4	21
4	4	4	5	3	20
5	3	4	4	3	19
4	4	4	4	2	18
4	3	5	4	4	20
4	4	3	4	4	19
4	4	5	5	2	20
4	5	4	5	4	22
4	4	5	5	5	23
4	4	4	4	4	20

LATAR BELAKANG PENDIDIKAN (X3)					
X3.1	X3.2	X3.3	X3.4	X3.5	TOTAL
4	4	3	3	3	17
4	3	4	5	2	18
4	4	3	2	2	15
4	4	2	3	2	15
2	4	4	5	5	20
3	3	2	3	2	13
2	2	3	4	2	13
4	4	3	2	3	16
3	3	3	4	3	16
4	5	2	4	2	17
4	4	4	4	4	20
4	5	3	5	3	20
4	5	3	4	3	19
3	4	2	4	2	15
2	2	3	4	2	13
2	4	3	5	4	18
2	2	2	4	2	12
4	4	2	4	2	14
4	3	2	4	2	15
3	3	2	5	2	15
4	4	3	3	3	17
4	4	4	3	3	18
3	4	3	3	3	16
4	4	4	5	5	22
4	4	3	3	3	17
4	4	3	5	3	19
4	3	2	3	3	15
3	3	2	3	3	14
3	3	4	4	4	18
4	4	5	4	2	19
4	4	3	5	3	19
4	4	3	3	3	17
3	3	4	4	3	17
3	3	4	4	5	19
4	4	3	4	4	19

SISTEM INFORMASI AKUNTANSI (Y)					
Y.1	Y.2	Y.3	Y.4	Y.5	TOTAL
5	5	4	4	3	21
4	4	4	3	3	18
4	3	3	3	4	17
3	4	4	4	4	19
4	4	4	3	4	19
4	3	4	4	4	19
4	2	4	4	4	18
3	3	4	4	4	18
3	1	5	3	5	17
4	2	4	5	4	19
3	5	5	5	5	23
5	4	4	4	4	21
4	4	4	4	4	20
3	1	5	3	5	17
4	2	4	4	4	18
4	2	4	4	4	18
4	2	4	4	4	18
4	2	4	4	4	18
4	3	4	4	5	20
5	2	4	4	4	19
3	3	4	4	4	18
4	4	3	3	4	18
4	4	4	3	5	20
4	5	3	5	5	22
4	4	3	4	3	18
4	4	3	5	3	19
4	5	3	3	3	18
4	4	5	4	3	20
4	4	4	5	5	22
4	4	4	5	4	21
3	3	4	4	3	17
3	3	4	4	3	17
3	1	5	3	4	16
4	4	5	5	5	23
4	2	4	4	4	18

BUDAYA ORGANISASI (M)					
M.1	M.2	M.3	M.4	M.5	TOTAL
3	4	4	4	4	19
4	4	3	3	2	16
3	3	4	3	3	16
3	4	3	2	3	15
3	3	3	3	3	15
4	4	3	3	2	16
4	4	4	4	4	20
5	4	4	4	3	20
3	5	5	5	5	23
5	5	3	5	5	23
4	5	4	5	4	22
4	4	4	5	4	21
4	4	4	4	4	20
3	5	5	5	5	23
4	4	4	5	5	22
4	4	4	5	5	22
4	4	4	5	5	22
4	4	4	5	4	21
5	4	4	5	3	21
5	5	4	4	5	23
5	5	5	4	3	22
5	5	5	3	3	21
5	5	4	3	3	20
4	4	4	3	4	19
5	4	4	5	5	23
4	5	5	5	5	24
5	4	5	4	5	23
4	4	5	5	4	22
3	5	5	5	5	23
4	3	4	4	3	18
3	3	4	4	3	17
3	3	4	4	5	19
3	4	4	5	5	21
4	4	4	4	4	20
4	4	3	4	4	19

Lampiran III

Statistics HASIL OLAH DATA PRIMER (SPSS 21)

A. Uji Deskriptif Variabel

Descriptive Statistics

	N	Minimum	Maximum	Mean	Std. Deviation
Lingkungan Kerja	35	16,00	24,00	19,7143	2,17704
Fasilitas Kerja	35	16,00	25,00	19,8571	2,17124
Latar Belakang Pendidikan	35	12,00	24,00	17,9714	3,38236
Sistem Informasi Akuntansi	35	15,00	25,00	20,0286	2,49099
Budaya Organisasi	35	15,00	25,00	20,1429	2,80905
Valid N (listwise)	35				

Statistics

	X1.1	X1.2	X1.3	X1.4	X1.5
N Valid	35	35	35	35	35
N Missing	0	0	0	0	0
Mean	3,9143	3,9429	3,9143	3,9143	4,0286
Sum	137,00	138,00	137,00	137,00	141,00

Statistics

	X2.1	X2.2	X2.3	X2.4	X2.5
N Valid	35	35	35	35	35
N Missing	0	0	0	0	0
Mean	4,1143	4,0571	4,0571	4,0000	3,6286
Sum	144,00	142,00	142,00	140,00	127,00

Statistics

	X3.1	X3.2	X3.3	X3.4	X3.5
N Valid	35	35	35	35	35
N Missing	0	0	0	0	0
Mean	3,6571	3,6571	3,4286	3,8857	3,3429
Sum	128,00	128,00	120,00	136,00	117,00

	Y1	Y2	Y3	Y4	Y5
N Valid	35	35	35	35	35
N Missing	0	0	0	0	0
Mean	4,1429	3,8571	4,0000	4,0857	3,9429
Sum	145,00	135,00	140,00	143,00	138,00

Statistics

	M1	M2	M3	M4	M5
N Valid	35	35	35	35	35
N Missing	0	0	0	0	0
Mean	4,0000	4,1429	3,9143	4,0857	4,0000
Sum	140,00	145,00	137,00	143,00	140,00

B. Uji Kualitas Data

1. Validasi Data

Correlations

	X1.1	X1.2	X1.3	X1.4	X1.5	Lingkungan Kerja
X1.1 Pearson Correlation	1	,525**	,372*	,436**	,326	,803**
X1.1 Sig. (2-tailed)		,001	,028	,009	,056	,000
X1.1 N	35	35	35	35	35	35
X1.2 Pearson Correlation	,525**	1	,230	,149	,166	,604**
X1.2 Sig. (2-tailed)	,001		,184	,394	,342	,000
X1.2 N	35	35	35	35	35	35
X1.3 Pearson Correlation	,372*	,230	1	,372*	,396*	,687**
X1.3 Sig. (2-tailed)	,028	,184		,028	,019	,000
X1.3 N	35	35	35	35	35	35
X1.4 Pearson Correlation		,436**	,149	,372*	1	,318
X1.4 Sig. (2-tailed)		,009	,394	,028		,063
X1.4 N		35	35	35	35	35
X1.5 Pearson Correlation		,326	,166	,396*	,318	1
X1.5 Sig. (2-tailed)		,056	,342	,019	,063	
X1.5 N		35	35	35	35	35
Lingkungan Kerja Pearson Correlation		,803**	,604**	,687**	,665**	,641**
Lingkungan Kerja Sig. (2-tailed)		,000	,000	,000	,000	,000
Lingkungan Kerja N		35	35	35	35	35

** . Correlation is significant at the 0.01 level (2-tailed).

* . Correlation is significant at the 0.05 level (2-tailed).

Correlations

		X2.1	X2.2	X2.3	X2.4	X2.5	Fasilitas Kerja
X2.1	Pearson Correlation	1	,187	,205	,273	,270	,505**
	Sig. (2-tailed)		,282	,237	,112	,117	,002
	N	35	35	35	35	35	35
X2.2	Pearson Correlation	,187	1	,543**	,363*	,415*	,717**
	Sig. (2-tailed)	,282		,001	,032	,013	,000
	N	35	35	35	35	35	35
X2.3	Pearson Correlation	,205	,543**	1	,398*	,455**	,736**
	Sig. (2-tailed)	,237	,001		,018	,006	,000
	N	35	35	35	35	35	35
X2.4	Pearson Correlation	,273	,363*	,398*	1	,372*	,711**
	Sig. (2-tailed)	,112	,032	,018		,028	,000
	N	35	35	35	35	35	35
X2.5	Pearson Correlation	,270	,415*	,455**	,372*	1	,774**
	Sig. (2-tailed)	,117	,013	,006	,028		,000
	N	35	35	35	35	35	35
Fasilitas Kerja	Pearson Correlation	,505**	,717**	,736**	,711**	,774**	1
	Sig. (2-tailed)	,002	,000	,000	,000	,000	
	N	35	35	35	35	35	35

** . Correlation is significant at the 0.01 level (2-tailed).

* . Correlation is significant at the 0.05 level (2-tailed).

Correlations

		X3.1	X3.2	X3.3	X3.4	X3.5	Latar Belakang Pendidikan	
X3.1	Pearson Correlation		1	,772**	,326	,182	,468**	,701**
	Sig. (2-tailed)			,000	,056	,295	,005	,000
	N		35	35	35	35	35	35

X3.2	Pearson Correlation	,772**	1	,326	,300	,504**	,744**
	Sig. (2-tailed)	,000		,056	,080	,002	,000
	N	35	35	35	35	35	35
X3.3	Pearson Correlation	,326	,326	1	,506**	,683**	,772**
	Sig. (2-tailed)	,056	,056		,002	,000	,000
	N	35	35	35	35	35	35
X3.4	Pearson Correlation	,182	,300	,506**	1	,503**	,680**
	Sig. (2-tailed)	,295	,080	,002		,002	,000
	N	35	35	35	35	35	35
X3.5	Pearson Correlation	,468**	,504**	,683**	,503**	1	,858**
	Sig. (2-tailed)	,005	,002	,000	,002		,000
	N	35	35	35	35	35	35
Latar Belakang Pendidikan	Pearson Correlation	,701**	,744**	,772**	,680**	,858**	1
	Sig. (2-tailed)	,000	,000	,000	,000	,000	
	N	35	35	35	35	35	35

** . Correlation is significant at the 0.01 level (2-tailed).

Correlations

		Y1	Y2	Y3	Y4	Y5	Sistem Informasi Akuntansi	
Y1	Pearson Correlation	1	,488**	,360*	,425*	,442**	,705**	
	Sig. (2-tailed)		,003	,034	,011	,008	,000	
	N	35	35	35	35	35	35	
Y2	Pearson Correlation	,488**	1	,351*	,468**	,311	,742**	
	Sig. (2-tailed)	,003		,038	,005	,069	,000	
	N	35	35	35	35	35	35	
Y3	Pearson Correlation	,360*	,351*	1	,564**	,542**	,735**	
	Sig. (2-tailed)	,034	,038		,000	,001	,000	
	N	35	35	35	35	35	35	
Y4	Pearson Correlation	,425*	,468**	,564**	1	,536**	,806**	
	Sig. (2-tailed)	,011	,005	,000		,001	,000	
	N	35	35	35	35	35	35	

Y5	N	35	35	35	35	35	35
	Pearson Correlation	,442**	,311	,542**	,536**	1	,740**
	Sig. (2-tailed)	,008	,069	,001	,001		,000
Sistem Informasi Akuntansi	N	35	35	35	35	35	35
	Pearson Correlation	,705**	,742**	,735**	,806**	,740**	1
	Sig. (2-tailed)	,000	,000	,000	,000	,000	
	N	35	35	35	35	35	35

** . Correlation is significant at the 0.01 level (2-tailed).

* . Correlation is significant at the 0.05 level (2-tailed).

Correlations

		M1	M2	M3	M4	M5	Budaya Organisasi
M1	Pearson Correlation	1	,496**	,122	,367*	,196	,565**
	Sig. (2-tailed)		,002	,484	,030	,259	,000
	N	35	35	35	35	35	35
M2	Pearson Correlation	,496**	1	,389*	,601**	,389*	,761**
	Sig. (2-tailed)	,002		,021	,000	,021	,000
	N	35	35	35	35	35	35
M3	Pearson Correlation	,122	,389*	1	,423*	,527**	,663**
	Sig. (2-tailed)	,484	,021		,011	,001	,000
	N	35	35	35	35	35	35
M4	Pearson Correlation	,367*	,601**	,423*	1	,781**	,878**
	Sig. (2-tailed)	,030	,000	,011		,000	,000
	N	35	35	35	35	35	35
M5	Pearson Correlation	,196	,389*	,527**	,781**	1	,814**
	Sig. (2-tailed)	,259	,021	,001	,000		,000
	N	35	35	35	35	35	35
Budaya Organisasi	Pearson Correlation	,565**	,761**	,663**	,878**	,814**	1
	Sig. (2-tailed)	,000	,000	,000	,000	,000	
	N	35	35	35	35	35	35

** . Correlation is significant at the 0.01 level (2-tailed).

*. Correlation is significant at the 0.05 level (2-tailed).

2. Uji Relibilitas

X1

Reliability Statistics

Cronbach's Alpha	N of Items
,714	5

X2

Reliability Statistics

Cronbach's Alpha	N of Items
,724	5

X3

Reliability Statistics

Cronbach's Alpha	N of Items
,807	5

Y

Reliability Statistics

Cronbach's Alpha	N of Items
,793	5

M

Reliability Statistics

Cronbach's Alpha	N of Items
,794	5

C. Asumsi Klasik**1. Uji Normalitas****One-Sample Kolmogorov-Smirnov Test**

		Unstandardized Residual
N		35
Normal Mean		,000000
Parameters ^{a,b}	Std. Deviation	1,08755500
Most Extreme Differences	Absolute Positive	,088
	Negative	-,088
Kolmogorov-Smirnov Z		,520
Asymp. Sig. (2-tailed)		,950

a. Test distribution is Normal.

b. Calculated from data.

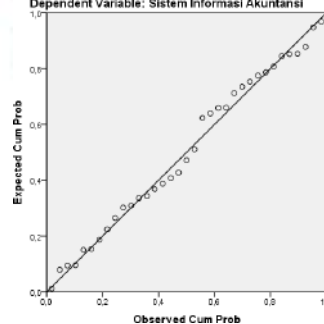
Normal P-P Plot of Regression Standardized Residual
Dependent Variable: Sistem Informasi Akuntansi

2. Uji Multikolinearitas

Coefficients^a

Model	Collinearity Statistics	
	Tolerance	VIF
Lingkungan Kerja	,584	1,712
Fasilitas Kerja	,681	1,468
Latar Belakang Pendidikan	,553	1,808
Budaya Organisasi	,959	1,043

a. Dependent Variable: Sistem Informasi Akuntansi

3. Uji Autokorelasi

Runs Test

	Unstandardized Residual
Test Value ^a	-,08296
Cases < Test Value	17
Cases >= Test Value	18
Total Cases	35
Number of Runs	19
Z	,005
Asymp. Sig. (2-tailed)	,996

a. Median

4. Uji Heteroskedastisitas

Coefficients^a

Model	Unstandardized Coefficients		Standardized Coefficients	t	Sig.
	B	Std. Error	Beta		
(Constant)	2,762	1,357		2,036	,051
1 Lingkungan Kerja	-,092	,062	-,337	-1,484	,148
Fasilitas Kerja	-,024	,057	-,089	-,422	,676
Latar Belakang Pendidikan	,025	,041	,144	,617	,542
Budaya Organisasi	-,001	,037	-,007	-,040	,968

a. Dependent Variable: AbsUt

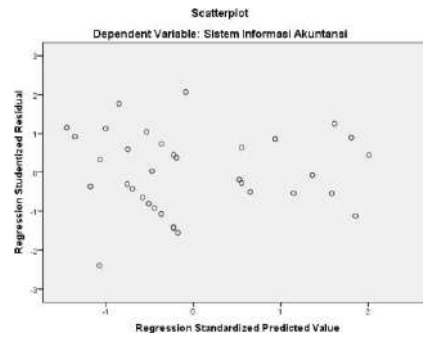

D. Uji Asumsi Klasik

1. Uji Regresi Berganda

Hasil Uji Koefisien Determinasi (R^2)

Model Summary

Model	R	R Square	Adjusted R Square	Std. Error of the Estimate
1	,897 ^a	,804	,785	1,15513

a. Predictors: (Constant), Latar Belakang Pendidikan, Fasilitas Kerja, Lingkungan Kerja

Hasil Uji Regresi Secara Simultan (Uji F)

ANOVA^a

Model		Sum of Squares	Df	Mean Square	F	Sig.
1	Regression	169,608	3	56,536	42,371	,000 ^b
	Residual	41,364	31	1,334		
	Total	210,971	34			

a. Dependent Variable: Sistem Informasi Akuntansi

b. Predictors: (Constant), Latar Belakang Pendidikan, Fasilitas Kerja, Lingkungan Kerja

Hasil Uji Regresi Secara Parsial (Uji t)

Coefficients^a

Model	Unstandardized Coefficients		Standardized Coefficients	t	Sig.
	B	Std. Error	Beta		
1					

1

(Constant)	,572	2,150	,266	,792
Lingkungan Kerja	,360	,117	,315	3,072
Fasilitas Kerja	,293	,110	,256	2,659

Hasil Uji Koefisien Determinasi (R^2)

Model Summary

Model	R	R Square	Adjusted R Square	Std. Error of the Estimate
1	,929 ^a	,862	,826	1,03764

a. Predictors: (Constant), X3_M, Lingkungan Kerja, Fasilitas Kerja, Budaya Organisasi, Latar Belakang Pendidikan, X1_M, X2_M

Hasil Uji Regresi Secara Simultan (Uji F)

Latar Belakang Pendidikan	,363	,078	,493	4,663	,000
---------------------------	------	------	------	-------	------

a. Dependent Variable: Sistem Informasi Akuntansi

2. Uji Regresi Moderasi

Hasil Uji Koefisien Determinasi (R^2)

ANOVA^a

Model		Sum of Squares	df	Mean Square	F	Sig.
1	Regression	181,900	7	25,986	24,135	,000 ^b
	Residual	29,071	27	1,077		
	Total	210,971	34			

a. Dependent Variable: Sistem Informasi Akuntansi

- b. Predictors: (Constant), X3_M, Lingkungan Kerja, Fasilitas Kerja, Budaya Organisasi, Latar Belakang Pendidikan, X1_M, X2_M

Hasil Uji Regresi Secara Parsial (Uji t)

Model	Coefficients ^a					
	Unstandardized Coefficients		Standardized Coefficients	t	Sig.	
	B	Std. Error	Beta			
1	(Constant)	23,020	16,542		1,392	,175
	Lingkungan Kerja	-1,662	,912	-1,453	-1,822	,079
	Fasilitas Kerja	2,469	1,285	2,152	1,922	,065
	Latar Belakang Pendidikan	-,952	,560	-1,292	-1,699	,101
	Budaya Organisasi	-1,200	,800	-1,353	-1,501	,145
	X1_M	,098	,045	2,665	2,175	,039
	X2_M	-,100	,059	-2,975	-1,689	,103
	X3_M	,064	,027	2,293	2,350	,026

a. Dependent Variable: Sistem Informasi Akuntansi

TANPA INTERAKSI

Coefficients^a

Model	Unstandardized Coefficients		Standardized Coefficients	t	Sig.
	B	Std. Error	Beta		
(Constant)	13,845	5,064		2,734	,010
1 Lingkungan Kerja	,192	,176	,207	1,092	,283
Budaya Organisasi	,073	,132	,104	,551	,586

a. Dependent Variable: Sistem Informasi Akuntansi

Coefficients^a

Model	Unstandardized Coefficients		Standardized Coefficients	t	Sig.
	B	Std. Error	Beta		
(Constant)	16,955	3,490		4,858	,000
1 Fasilitas Kerja	,117	,167	,131	,704	,487
Budaya Organisasi	-,015	,130	-,021	-,114	,910

a. Dependent Variable: Sistem Informasi Akuntansi

Coefficients^a

Model	Unstandardized Coefficients		Standardized Coefficients	t	Sig.
	B	Std. Error	Beta		
(Constant)	12,273	3,198		3,838	,001
1 Latar Belakang Pendidikan	,333	,118	,450	2,825	,008
Budaya Organisasi	,055	,111	,079	,496	,623

a. Dependent Variable: Sistem Informasi Akuntansi



KEMENTERIAN AGAMA
UNIVERSITAS ISLAM NEGERI (UIN) ALAUDDIN MAKASSAR
FAKULTAS EKONOMI DAN BISNIS ISLAM
Kampus I : Jl. Sultan Alauddin No. 63 Makassar (0411) 864928 Fax 864923
Kampus II : Jl. H. M. Yasin Limpo No. 36 Samata Sungguminasa – Gowa Tlp. 841879 Fax 8221400

Nomor : B - 5873 /Un.06/EB/PP.00.9/09/2022

Sifat : Penting

Gowa, 5 September 2022

Lampiran: -

Perihal : *Permohonan Izin Penelitian*

Kepada,

Yth. UPT P2T BKPM

Di-

Tempat

Assalamu Alaikum Warohmatullah Wabarokatuh.

Dengan hormat disampaikan bahwa Mahasiswa Fakultas Ekonomi dan Bisnis Islam UIN Alauddin Makassar yang tersebut namanya dibawah ini:

Nama : **Wilda Musdayanti.M**
NIM : 90400118003
Fakultas : Ekonomi dan Bisnis Islam
Jurusan : Akuntansi
Semester : IX (Sembilan)
Alamat : Antang Raya kec. Manggala

Bermaksud melakukan penelitian dalam rangka penyusunan skripsi sebagai salah satu syarat untuk memperoleh gelar sarjana. Adapun judul skripsinya:

“Pengaruh Lingkungan Kerja, Fasilitas Kerja dan Latar Belakang Pendidikan Terhadap Penggunaan Sistem Informasi Akuntansi Dengan Budaya Organisasi Sebagai Variabel Moderasi”

Dengan Dosen pembimbing: 1. Andi Wawo, SE., Akt.

2. Della Fadhilatunisa, SE., M.Ak., Ak., MOS

Untuk maksud tersebut kami mengharapkan kiranya kepada mahasiswa yang bersangkutan dapat diberi izin melakukan penelitian di PT. Semen Tonasa Pangkajene dan Kepulauan

Demikian harapan kami dan Terima Kasih.





PEMERINTAH PROVINSI SULAWESI SELATAN
DINAS PENANAMAN MODAL DAN PELAYANAN TERPADU SATU PINTU

Jl. Bougenville No.5 Telp. (0411) 441077 Fax. (0411) 448936
 Website : <http://simap-new.sulselprov.go.id> Email : ptsp@sulselprov.go.id
 Makassar 90231

Nomor	: 4819/S.01/PTSP/2022	Kepada Yth.
Lampiran	: -	Pimpinan PT. Malindo Feedmil Tbk Makassar
Perihal	: <u>Izin penelitian</u>	

di-
Tempat

Berdasarkan surat Dekan Fak. Ekonomi dan Bisnis Islam UIN Alauddin Makassar Nomor : B-3432/UN.06/EB/PP.00.9/07/2022 tanggal 01 Juli 2022 perihal tersebut diatas, mahasiswa/peneliti dibawah ini:

Nama	: WILDA MUSDAYANTI.M
Nomor Pokok	: 90400118003
Program Studi	: Akuntansi
Pekerjaan/Lembaga	: Mahasiswa (S1)
Alamat	: Jl. H.M. Yasin Limpo No.36 Romang Polong-Gowa

PROVINSI SULAWESI SELATAN

Bermaksud untuk melakukan penelitian di daerah/kantor saudara dalam rangka menyusun SKRIPSI, dengan judul :

" PENGARUH LINGKUNGAN KERJA, FASILITAS KERJA DAN LATAR BELAKANG PENDIDIKAN TERHADAP PENGGUNAAN SISTEM INFORMASI AKUNTANSI DENGAN BUDAYA ORGANISASI SEBAGAI VARIABEL MODERASI "

Yang akan dilaksanakan dari : Tgl. **06 Juli s/d 06 Agustus 2022**

Sehubungan dengan hal tersebut diatas, pada prinsipnya kami **menyetujui** kegiatan dimaksud dengan ketentuan yang tertera di belakang surat izin penelitian.

Demikian Surat Keterangan ini diberikan agar dipergunakan sebagaimana mestinya.

Diterbitkan di Makassar
 Pada Tanggal 06 Juli 2022

A.n. GUBERNUR SULAWESI SELATAN
 KEPALA DINAS PENANAMAN MODAL DAN PELAYANAN TERPADU
 SATU PINTU PROVINSI SULAWESI SELATAN



Ir. H. SULKAF S LATIEF, M.M.
 Pangkat : PEMBINA UTAMA MADYA
 Nip : 19630424 198903 1 010

Tembusan Yth
 1. Dekan Fak. Ekonomi dan Bisnis Islam UIN Alauddin Makassar di Makassar;
 2. *Pertinggal.*

Nomor: 4819/S.01/PTSP/2022

KETENTUAN PEMEGANG IZIN PENELITIAN :

1. Sebelum dan sesudah melaksanakan kegiatan, kepada yang bersangkutan melapor kepada Bupati/Walikota C q. Kepala Bappelitbangda Prov. Sulsei, apabila kegiatan dilaksanakan di Kab/Kota
2. Penelitian tidak menyimpang dari izin yang diberikan



**KEPUTUSAN DEKAN FAKULTAS EKONOMI DAN BISNIS ISLAM UIN ALAUDDIN MAKASSAR
NOMOR : 1405 TAHUN 2022**

TENTANG

**PANITIA DAN TIM PENGUJI SEMINAR PROPOSAL PENELITIAN DAN PENYUSUNAN SKRIPSI MAHASISWA
A.n.Wilda Musdayanti.M, NIM : 90400118003
JURUSAN AKUNTANSI FAKULTAS EKONOMI DAN BISNIS ISLAM UIN ALAUDDIN MAKASSAR
DENGAN RAHMAT TUHAN YANG MAHA ESA
DEKAN FAKULTAS EKONOMI DAN BISNIS ISLAM UIN ALAUDDIN MAKASSAR**

- Membaca** : Surat Pemohonan Mahasiswa Fakultas Ekonomi dan Bisnis Islam UIN Alauddin Makassar, Nama **Wilda Musdayanti.M**, NIM: **90400118003** tertanggal 10 JUNI 2022 untuk melaksanakan Seminar Proposal Skripsi dengan Judul: **"Pengaruh Lingkungan Kerja, Fasilitas Kerja dan Latar Belakang Pendidikan Terhadap Penggunaan Sistem Informasi Akuntansi Dengan Budaya Organisasi Sebagai Variabel Moderasi"**.
- Menimbang** : a. Bahwa untuk pelaksanaan dan kelancaran seminar proposal penelitian, perlu dibentuk panitia dan tim penguji seminar proposal penelitian dan penyusunan skripsi
b. Bahwa mereka yang ditelapkan dalam surat keputusan ini dipandang cakap dan memenuhi syarat untuk diserahi tugas sebagai pembimbing dan penguji penyusunan skripsi mahasiswa tersebut diatas.
c. Pembimbing dan penguji penyusunan skripsi mahasiswa tersebut diatas.
- Mengingat** : 1. Undang-undang No. 20 Tahun 2003 tentang Sistem Pendidikan Nasional;
2. Undang-undang No. 12 Tahun 2012 tentang Pendidikan Tinggi;
3. Peraturan Pemerintah Nomor 12 Tahun 2010 yang disempurnakan dengan Peraturan Pemerintah No. 66 Tahun 2010;
4. Keputusan Presiden Nomor 57 Tahun 2005 tentang Perubahan Institut Agama Islam Negeri Alauddin menjadi Universitas Islam Negeri Alauddin Makassar;
5. Keputusan Menteri Agama RI Nomor 2 Tahun 2006 tentang Mekanisme Pelaksanaan Pembayaran atas Bahan Anggaran Pendapatan dan Belanja Negara di Lingkungan Kementerian Agama;
6. Peraturan Menteri Agama RI No. 25 Tahun 2013 dan Peraturan Menteri Agama R.I. No 85 Tahun 2013 tentang Organisasi dan Tata Kerja UIN Alauddin Makassar;
7. Keputusan Menteri Agama RI. Nomor 93 Tahun 2007 tentang Statuta UIN Alauddin Makassar.

MEMUTUSKAN

- Menetapkan** : 1. Membentuk Panitia dan Tim Penguji Seminar Proposal penelitian dan penyusunan skripsi, Jurusan **AKUNTANSI** Fakultas Ekonomi dan Bisnis Islam UIN Alauddin Makassar dengan komposisi :
- Ketua** : Dr. Muh. Wahyuddin Abdullah, SE., M.SI., Ak.
Sekretaris : Dr. Unce Bulutading SE., M.SI . Ak
Pembimbing I : Andi Wowo, SE., M.Sc., Ak
Pembimbing II : Delia Fadhilahunisa, S.E., M. Ak., MOS
Penguji I : Sumailin, SE., M.Ak.
Penguji II : Mustafa Umar, S.Ag., M.Ag.
Pelaksana : Kurniati Syukur, S.Ag.
2. Panitia bertugas melaksanakan seminar proposal skripsi, memberi bimbingan, petunjuk-petunjuk, perbaikan mengenai materi, metode, bahasa dan dan kemampuan menguasai masalah penyusunan skripsi
3. Surat Keputusan ini mulai berlaku sejak tanggal ditelapkan dan apabila dikemudian hari terdapat kekeliruan didalamnya akan diperbaiki sebagaimana mestinya
4. Apabila dikemudian hari ternyata terdapat kekeliruan dalam surat keputusan ini akan diubah dan diperbaiki sebagaimana mestinya

Surat Keputusan ini disampaikan kepada yang bersangkutan untuk diketahui dan dilaksanakan dengan penuh tanggungjawab.

Ditelapkan di : **Samata-Gowa**
Pada tanggal : **17 Juni 2022**
Dekan



PEMRAKARS (FAKHRIUNNISA)	KEPALA TATA USAHA (TU. NURMIATI, S.II, MM)
-----------------------------	---

Dipindai dengan CamScanner

M A K A S S A R

DAFTAR RIWAYAT HIDUP



Wilda Musdayanti.M, lahir di Makassar pada tanggal 12 Februari 2000. Penulis merupakan anak pertama dari empat bersaudara, buah hati dari Ayahanda Mustari.M dan Ibunda Wahida. Penulis mulai menjajaki bangku sekolah di SDN 13 Padanglampe selama 6 tahun kemudian berlanjut di SMPN 2

MA'RANG, merupakan sekolah yang bertempat di Padanglampe, selama bersekolah di SMP saya sering mengikuti lomba dan aktif kegiatan pramuka yang sempat memegang jabatan bendahara pramuka selama sekolah. Kemudian berlanjut di MA DDI Cab. Padanglampe selama 3 tahun. Tidak hanya di SMP saya juga melanjutkan keaktifan berorganisasi di SMA dengan mengikuti berbagai macam lomba keagamaan sesuai dengan minat dan kemampuan saya, dan aktif kegiatan OSIS dan Pramuka. Selama di SMA saya sangat menyukai sosialisasi dan membaca buku, hampir setiap hari saya selalu ada di perpustakaan sekolah dan menjadi salah satu penanggungjawab perpustakaan. Kemudian melanjutkan perkuliahan di Universitas Islam Negeri Alauddin Makassar, awal masuk september 2018 dan mengambil jurusan Akuntansi pada Fakultas Ekonomi dan Bisnis Islam. Alhamdulillah berhasil meraih gelar sarjana Akuntansi tepatnya di bulan desember 2022.

UNIVERSITAS ISLAM NEGERI
ALAUDDIN
MAKASSAR