

**EKSISTENSI TOMAKAKA SEBAGAI PEMIMPIN ADAT DALAM
PERUMUSAN PERATURAN DAERAH NOMOR 2 TAHUN 2020
TENTANG PENGAKUAN MASYARAKAT HUKUM ADAT DI
KABUPATEN LUWU UTARA**



Skripsi

Diajukan untuk Memenuhi Salah Satu Syarat Meraih Gelar Sarjana Politik pada
Program Studi Ilmu Politik Fakultas Ushuluddin Filsafat dan Politik
UIN Alauddin Makassar

Oleh:

GILANG WJAYA
NIM: 30600119102

**JURUSAN ILMU POLITIK
FAKULTAS USHULUDDIN FILSAFAT DAN POLITIK
UNIVERSITAS ISLAM NEGERI ALAUDDIN MAKASSA**

PERNYATAAN KEASLIAN SKRIPSI

Mahasiswa yang bertanda tangan di bawah ini:

NAMA : Gilang Wijaya
Nim : 30600119102
Tempat/Tgl. Lahir : Laba, 04 Mei 2002
Jur/Prodi/Konsentrasi : Ilmu Politik
Fakultas : Ushuluddin Filsafat dan Politik
Alamat : Jl. Abd.Kadir Dg.Suro,Samata Kec. Somba Opu Kab.
Gowa
Judul : Eksistensi Tomakaka Sebagai Pemimpin Adat Dalam
Perumusan Peraturan Daerah no 2 Tahun 2020 Tentang
Pengakuan Masyarakat Hukum Adat di Kabupaten Lueu
Utara

Menyatakan dengan sesungguhnya dan penuh kesadaran bahwa skripsi ini benar adalah hasil karya sendiri. Jika dikemudian hari terbukti bahwa ia merupakan duplikat, tiruan, plagiat, atau dibuat oleh orang lain sebagian atau keseluruhannya, maka skripsi dan gelar yang diperoleh karenanya batal karena hukum.

Demikian surat pernyataan ini saya buat dengan sesungguhnya agar dapat diketahui oleh dewan penguji.

Samata, 15 Januari 2024

Penyusun

Gilang Wijaya
30600119102

PENGESAHAN SKRIPSI

Skripsi yang berjudul, "Eksistensi Tomakaka Sebagai Pemimpin Adat Dalam Perumusan Peraturan Daerah Nomor 2 Tahun 2020 Tentang Pengakuan Masyarakat Hukum Adat di Kabupaten Luwu Utara", yang disusun oleh Gilang Wijaya NIM: 30600119102, Mahasiswa Program Studi Ilmu Politik pada Fakultas Ushuluddin dan Filsafat UIN Alauddin Makassar, telah diuji dan dipertahankan dalam Sidang Munaqasyah yang diselenggarakan pada hari Rabu, tanggal 27 September 2023 M, bertepatan dengan 12 Rabiul Awal 1445 H, dinyatakan telah dapat diterima sebagai salah satu syarat untuk memperoleh gelar Sarjana Sosial (S.Sos) dalam Ilmu Politik (dengan beberapa perbaikan).

Gowa 27 September 2023 M
12 Rabiul Awal 1445 H

DEWAN PENGUJI

Ketua	: Syahrir Karim, S.Ag., M.Si., Ph.D.	(.....)
Sekretaris	: Nur Utaminingsih, S.I.P., M.Si	(.....)
Munaqisy I	: Prof. Dr. Muhammad Saleh Tajuddin, MA., Ph.D	(.....)
Munaqisy II	: Dr. Awal Muqsith, Lc., M.Phil	(.....)
Pembimbing I	: Dr. Anggriani Alamsyah, S.I.P., M.Si	(.....)
Pembimbing II	: Fajar, S.Sos., M.Si	(.....)

Diketahui oleh:
Dekan Fakultas Ushuluddin dan Filsafat
UIN Alauddin Makassar,

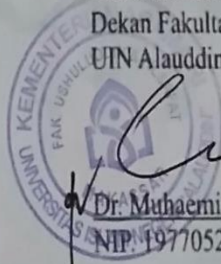
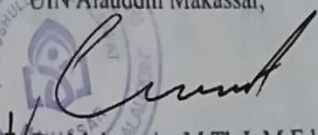

Dr. Muhaemin, M.Th.I., M.Ed
NIP. 19770521 200312 1 002

KATA PENGANTAR



Alhamdulillahirobbil alamin segala puji dan syukur peneliti panjatkan kepada Allah swt. atas segala rahmat dan hidayah-Nya yang tak terhingga sehingga peneliti dapat menyelesaikan skripsi ini sebagai syarat untuk mendapatkan gelar sarjana Ilmu Politik (S. Sos). Berkat ridha Allah swt. yang telah memberikan petunjuk serta kemudahan menghadapi berbagai macam kendala serta doa dari orang tua dan bimbingan dari berbagai pihak maka segala kesulitan yang dialami dapat teratasi, sehingga peneliti dapat menyelesaikan skripsi yang berjudul ***“Eksistensi Tomakaka Sebagai Pemimpin Adat Dalam Perumusan Peraturan Daerah Nomor 2 tahun 2020 Tentang Pengakuan Masyarakat Hukum Adat Di Kabupaten Luwu Utara”***.

Shalawat serta salam senantiasa tercurahkan kepada Nabiullah Muhammad saw. beserta sahabat-sahabatnya yang telah memberitakan petunjuk dan menuntun ke jalan yang benar. Beliau merupakan hamba Allah swt. yang benar dalam ucapan dan perbuatannya, serta diutus sebagai cahaya yang terang sekaligus sebagai tauladan bagi umat manusia.

Penyelesaian skripsi ini tidak hanya terletak pada diri peneliti, banyaknya pihak yang memberikan sumbangsih khususnya untuk ibunda tercinta Makna Hadipa S.Pd.i dan ayahanda Rahmat Sabir M yang telah banyak kasih sayangnya dalam mendidik, membesarkan dan menafkahi juga Adik saya yang tercinta Rizqi Maghvira, dan Kakak saya Reza Aditya S.Ikom, serta Keluarga besar tercinta yang secara tidak langsung memberikan kekuatan untuk menyelesaikan tugas akhir ini agar dapat melangkah pada fungsi dan tugas Peneliti. Peneliti menyadari bahwa dalam penyusunan dan penyelesaian skripsi ini memiliki banyak

keterbatasan baik pemikiran dan kemampuan. Peneliti dalam kesempatan ini pula menyampaikan permohonan maaf dan rasa terima kasih yang sebesar-besarnya kepada:

1. Prof.Drs. H. Hamdan Juhannis, M.A, Ph.D selaku Rektor dan Wakil Rektor I Prof. Dr. H. Mardan, M.Ag, Wakil Rektor II Prof. Dr. H. Wahyuddin, M.Hum, Wakil Rektor III Prof. Dr. H. Darussalam, M.Ag, dan Wakil Rektor IV Dr. H. Kamaluddin Abunawas, M.Ag, Universitas Islam Negeri Alauddin Makassar yang telah berkenan untuk menyediakan fasilitas belajar sehingga peneliti dapat mengikuti proses perkuliahan dengan baik.
2. Dr. Muhsin Mahfudz, S.Ag.M.Th.I selaku Dekan Fakultas Ushuluddin dan Filsafat bersama Dr. Hj. Rahmi Darmis, M.Ag selaku Wakil Dekan I, Dr. Hj. Darmawati, M.Hi selaku Wakil Dekan II, dan Dr. Abdullah Thalib, M.Ag selaku Wakil Dekan III Fakultas Ushuluddin dan Filsafat Universitas Islam Negeri Alauddin Makassar, terimakasih peneliti ucapkan atas kebijaksanaan dan ilmu yang telah diberikan.
3. Syahir Karim M.Si. Ph.D. selaku Ketua Jurusan Ilmu Politik Fakultas Ushuluddin dan Filsafat, terima kasih peneliti ucapkan atas segala ilmu dan didikannya selama ini.
4. Nur.Utaminingsih, S.IP.,M.Si. selaku Sekretaris Jurusan ilmu politik Fakultas Ushuluddin dan Filsafat, terima kasih peneliti ucapkan atas segala ilmu dan didikannya selama ini.
5. Dr. Anggriani Alamsyah, M.Si selaku Pembimbing I dan Fajar, S.Sos., M.Si. selaku Pembimbing II yang dengan segala keikhlasan, kesabaran dan

kesediaannya dalam memberikan arahan, motivasi, bimbingan dan ilmu kepada peneliti sehingga skripsi ini dapat terselesaikan dengan baik.

6. Prof. Dr. Muhammad Saleh Tajuddin, MA.,Ph.D selaku Penguji I yang telah memberikan arahan serta masukan dalam proses penyusunan skripsi ini, secara khusus peneliti banyak mengucapkan terimakasih
7. Dr. Awal Muqhsith, Lc.,M.Phil selaku Penguji II yang tak hentinya memberikan arahan serta masukan dalam proses penyusunan skripsi ini, secara khusus peneliti banyak mengucapkan terimakasih.
8. Bapak dan Ibu Dosen serta seluruh Staf Fakultas Ushuluddin dan Filsafat yang telah memberi bekal dan ilmu pengetahuan kepada peneliti selama mengikuti pendidikan.
9. Informan peneliti yaitu Para Pemimpin Adat di Luwu Utara. Peneliti mengucapkan terimakasih atas bantuan dan waktu luangnya telah bersedia untuk melakukan wawancara bersama peneliti sehingga skripsi ini dapat diselesaikan.
10. Seluruh teman seperjuangan angkatan 2019 di Jurusan Ilmu Politik khusus di IPO3, yang telah bersama-sama berjuang serta tiada henti memberikan semangat, ini akan menjadi sebuah memori indah yang tidak akan terlupakan.
11. Teruntuk Andi Ummi Kalsum, A,Md,Ak yang selalu memberi semangat dan support, terimakasih selalu menemani dan memberikan banyak masukan dan mendengarkan keluh kesah, sehingga penulis mampu menyelesaikan skripsi ini dengan penuh kebahagiaan.

12. Teman- teman seperjuangan yang saya banggakan SARANG HOME yang telah menjadi teman terbaik selama perkuliahan ini dan telah banyak memberi dukungan serta semangat untuk satu sama lain dalam menyelesaikan skripsi ini.
13. Terima kasih untuk diri sendiri, karena telah mampu berusaha keras dan berjuang sejauh ini, mampu mengendalikan diri dari berbagai tekanan diluar keadaan dan tak pernah memutuskan menyerah sesulit apapun proses penyusunan skripsi ini, dengan menyelesaikan sebaik dan semaksimal mungkin, ini merupakan pencapaian yang patut dibanggakan untuk diri sendiri.
14. Seluruh pihak yang tidak bisa penulis sebutkan satu persatu yang telah membantu dalam menyusun skripsi ini.

Peneliti berharap semoga skripsi ini dapat bermanfaat dan memberikan tambahan pengetahuan dan wawasan yang semakin luas bagi pembaca.

Wassalamu'alaikum Warahmatullahi Wabarakatuh.

UNIVERSITAS ISLAM NEGERI
ALAUDDIN
MAKASSAR

DAFTAR ISI

BAB I.....	1
PENDAHULUAN	1
A. Latar Belakang.....	1
B. Fokus Penelitian dan Deskripsi Penelitian.....	7
C. Rumusan Masalah.....	8
D. Tujuan Penelitian	9
E. Tinjauan Pustaka.....	10
BAB II.....	17
TINJAUAN TEORITIS	17
A. Kebijakan Publik	17
B. Elit	21
C. Aktor Dalam Kebijakan Publik	23
BAB III.....	26
A. Jenis dan Lokasi Penelitian.....	26
B. Sumber Data	27
C. Metode Pengumpulan Data.....	28
D. Teknik Analisa Data	30
BAB IV	32
HASIL PENELITIAN DAN PEMBAHASAN.....	32
A. Gambaran Umum Lokasi Penelitian.....	32
B. Eksistensi Tomakaka Sebagai Pemimpin Adat Dalam Perumusan Peraturan Daerah No 2 Tahun 2020 Tentang Pengakuan Masyarakat Hukum Adat	39
C. Bentuk Keterlibatan Tomakaka Dalam Perumusan Peraturan Daerah No 2 Tahun 2020 Tentang Pengakuan Masyarakat Hukum Adat.	48
BAB V.....	58
PENUTUP.....	58
A. Kesimpulan.....	58
B. Implikasi	60
DAFTAR PUSTAKA	61

UNIVERSITAS ISLAM NEGERI
ALAUDDIN
MAKASSAR

PEDOMAN TRANSLITERASI ARAB-LATIN

Penulisan transliterasi Arab-Latin pedoman transliterasi Arab-Latin sesuai pada keputusan bersama Menteri Agama RI dan Menteri Pendidikan dan Kebudayaan RI. No. 158 tahun 1987 dan No. 0543 b/U/1987 Tertanggal 22 Januari 1988 yang secara garis besar dapat diuraikan sebagai berikut:

A. Konsonan Tunggal

Huruf Arab	Nama	Huruf Latin	Nama
ا	Alif	tidak dilambangkan	tidak dilambangkan
ب	Ba	B	Be
ت	Ta	T	Te
ث	Sa	S	es (dengan titik diatas)
ج	Jim	J	Je
ح	Ha	H	ha (dengan titik di bawah)
خ	Kha	Kh	Ka dan ha
د	Dal	D	De
ذ	Zal	Z	zet (dengan titik di atas)
ر	Ra	R	Er
ز	Zai	Z	Zet
س	Sin	S	Es
ش	Syin	Sy	es dan ye
ص	Sad	Ws	es (dengan titik di bawah)
ض	Dad	D	de (dengan titik di bawah)

ط	Ta	T	te (dengan titik di bawah)
ظ	Za	Z	zet (dengan titik di bawah)
ع	'ain	'	apostrof terbaik
غ	Gain	G	Ge
ف	Fa	F	Ef
ق	Qaf	Q	Qi
ك	Kaf	K	Ka
ل	Lam	L	El
م	Mim	M	Em
ن	Nun	N	En
و	Wau	W	We
ه	Ha	H	Ha
ء	Hamzah	'	Apostrof
ي	Ya	Y	Ye

Hamzah (ء) yang terletak di awal kata mengikuti vokalnya tanpa diberi tanda apa pun. Jika ia terletak di tengah atau di akhir, maka ditulis dengan tanda (').

B. Vokal

Vokal bahasa Arab, seperti vokal bahasa Indonesia, terdiri atas vokal tunggal atau monoftong dan vokal rangkap atau diftong.

Vokal tunggal bahasa Arab yang lambangnya berupa tanda atau harakat, transliterasi sebagai berikut:

Tanda	Nama	Huruf Latin	Nama
-------	------	-------------	------

أ	Fathah	A	A
إ	Kasrah	I	I
أ	Dammah	U	U

Vokal rangkap bahasa Arab yang lambangnya berupa gabungan antara harakat dan huruf, transliterasinya berupa gabungan huruf, yaitu:

Tanda	Nama	Huruf Latin	Nama
أ	Fathah	Ai	a dan i
و	Kasrah	Au	a dan u

Contoh:

كَيْفَ :kaifa

هَوَّلَ :hauला

C. Maddah

Maddah atau vokal panjang yang lambangnya berupa gabungan antara harakat dan huruf, transliterasinya berupa huruf dengan tanda, yaitu:

Tanda	Nama	Huruf Latin	Nama
أ... ا...	fathah dan alif atau ya	Ā	a dan garis di atas
أ	kasrah dan ya	Ī	i dan garis di atas
و	dammah dan wau	Ū	u dan garis di atas

Contoh:

مَاتَ :māta

رَمَى :ramā

قِيلَ :qīla

D. Tā' marbūtah

Transliterasi untuk tā' marbūtah ada dua, yaitu: tā' marbūtah yang hidup atau mendapat harkat fathah, kasrah, dan dammah, yang transliterasinya adalah [t]. Sedangkan tā' marbūtah yang mati atau mendapat harkat sukun transliterasinya adalah [h].

Kalau pada kata yang berakhir dengan tā' marbūtah diikuti oleh kata yang menggunakan kata sandang al- serta bacaan kedua kata itu terpisah, maka tā' marbūtah itu transliterasinya dengan [h].

Contoh:

رَوْدَةُ الْأَطْفَالِ : raudah al-atfāl

الْمَدِينَةُ الْفَادِلَةُ : al-madīnah al-fādilah

E. Syaddah (Tasydid)

Syaddah atau tasydid yang dalam sistem tulisan Arab dilambangkan dengan sebuah tanda tasydid (ّ) dalam transliterasinya ini dilambangkan dengan perulangan huruf (konsonan ganda) yang diberi tanda syaddah.

Contoh:

رَبَّنَا : rabbanā

نَجَّيْنَا : najjainā

نُحْمٌ : al-haqq

Jika huruf ber-tasydid di akhir sebuah kata dan didahului oleh huruf kasrah (ي) maka ia ditransliterasikan seperti huruf maddah (ī).

Contoh:

عَلِيٌّ : 'Alī (bukan 'Aliyy atau 'Aly)

عَرَبِيٌّ : 'Arabi (bukan 'Arabiyy atau 'Araby)

F. Kata Sandang

Kata sandang dalam sistem tulisan Arab dilambangkan dengan huruf ال (alif lam ma'arifah). Dalam pedoman transliterasi ini, kata sandang ditransliterasi seperti biasa, al-, baik ketika ia di ikuti oleh huruf syamsiah maupun huruf qamariah. Kata sandang tidak mengikuti bunyi huruf langsung yang mengikutinya. Kata sandang ditulis terpisah dari kata yang mengikutinya dan dihubungkan dengan garis mendatar (-).

Contoh:

الشَّمْسُ : al-syamsu (bukan asy-syamsu)

الزَّلْزَلَةُ : al-zalzalāh (al-zalzalāh)

الْفَلْسَفَةُ : al-falsafah

G. Hamzah

Aturan transliterasi huruf hamzah menjadi apostrop (') hanya berlaku bagi hamzah yang terletak di tengah dan akhir kata. Namun, bila hamzah terletak di awal kata, ia tidak dilambangkan, karena dalam tulisan Arab ia berupa alif.

Contoh:

تَأْمُرُونَ : ta'muruna

النَّوْعُ : al-nau'

شَيْءٌ : syai'un

H. Penulisan Kata Arab yang Lazim digunakan dalam Bahasa Indonesia

Kata, istilah atau kalimat Arab yang ditransliterasi adalah kata, istilah atau kalimat yang belum dilakukan dalam bahasa Indonesia. Kata, istilah atau kalimat

yang sudah lazim dan menjadi bagian dari perbendaharaan bahasa Indonesia, atau sudah sering ditulis dalam tulisan bahasa Indonesia, atau lazim digunakan dalam dunia akademik tertentu, tidak lagi ditulis menurut cara transliterasi di atas. Misalnya kata al-Qur'an (dari al-Qur'an), Alhamdulillah dan munaqasyah. Namun, bila kata-kata tersebut menjadi bagian dari satu rangkaian teks Arab, maka mereka harus ditransliterasi secara utuh.

Contoh:

Fī Zilāl al-Qur'ān

Al-Sunnah qabl al-tadwīn

I. Lafz al-Jalālah (الله)

Kata “Allah” yang didahului partikel seperti huruf jarr dan huruf lainnya atau berkedudukan sebagai mudāf ilaih (frase nominal), ditransliterasi tanpa huruf hamzah.

Contoh:

بِاللهِ dīnullāh billāh

Adapun tā marbūtah di akhir kata yang disandarkan kepada lafz al-Jalālah ditransliterasi dengan huruf [t].

Contoh:

هُم فِي رَحْمَةِ اللهِ hum fī rahmatillāh

J. Huruf Kapital

Walau sistem tulisan Arab tidak mengenal huruf kapital (All caps), dalam transliterasinya huruf-huruf tersebut dikenai ketentuan tentang penggunaan huruf kapital berdasarkan pedoman ejaan Bahasa Indonesia yang berlaku (EYD). Huruf

kapital, misalnya, digunakan untuk menuliskan huruf awal nama dari (orang, tempat, bulan) dan huruf pertama pada permulaan kalimat. Bila nama diri didahului oleh kata sandang (al-), maka yang ditulis dengan huruf kapital tetap huruf awal nama diri tersebut, bukan huruf awal kata sandangnya. Jika terletak pada awal kalimat, maka huruf A dari kata sandang tersebut menggunakan huruf kapital (AL-). Ketentuan yang sama juga berlaku untuk huruf awal dari judul referensi yang didahului oleh kata sandang al-, baik ketika ia ditulis dalam teks maupun dalam catatan rujukan (CK,DP, CDK, dan DR).

Contoh:

Wa mā Muhammadun illā rasūl

Inna awwala baitin Wudi'a linnāsi bi Bakkata mubārakan

Syahru Ramadān al-lazī unzila fih al-Qur'ān

Nasīr al-Dīn al-Tūsī

Abū Nasr al-Farābī

Al-Gazrālī

Al-Munqiz min al-Dalāl

B. Daftar Singkatan

Beberapa singkatan yang dibakukan adalah:

swt. = subhānahū Wa ta'ālā

saw. = sallallāhu 'alaihi Wa sallam

a.s. = 'alaihi al-salām

H = Hijrah

M = Masehi

- I. = Sebelum Masehi
W = Lahir tahun (untuk orang yang masih hidup saja)
QS.../...:4 = QS al-Baqarah/2:4 atau QS Ali-‘Imrān/3:4
HR = Hadis Riwayat



UNIVERSITAS ISLAM NEGERI
ALAUDDIN
MAKASSAR

ABSTRAK

NAMA : GILANG WIJAYA

NIM : 30600119102

JUDUL : *Eksistensi Tomakaka Sebagai Pemimpin Adat Dalam Perumusan Perumusan Peraturan Daerah Nomor 2 Tahun 2020 Tentang Pengakuan Masyarakat Hukum Adat Di Kabupaten Luwu Utara*

Penelitian pada skripsi ini mengkaji tentang eksistensi Tomakaka sebagai pemimpin adat dalam perumusan peraturan daerah nomor 2 tahun 2020 tentang pengakuan masyarakat hukum adat di Kabupaten Luwu Utara. Adapun tujuan penelitian ini yaitu untuk mengetahui eksistensi dan bentuk keterlibatan Tomakaka sebagai pemimpin adat dalam perumusan peraturan daerah tentang pengakuan masyarakat hukum adat. Jenis penelitian ini kualitatif dengan metode deskriptif, sumber data yang di gunakan yaitu primer dan skunder, metode pengumpulan data yaitu observasi, wawancara dan dokumentasi, Teknik Analisa data di lakukan dengan tiga komponen yaitu reduksi kata, penyajian data dan penarikan kesimpulan. Adapun teori yang digunakan yaitu kebijakan public, elit dan aktor dalam kebijakan publik.

Adapun hasil dari peneltian ini adalah menunjukkan secara umum peraturan daerah ini hadir karena melihat keberadaan dan seberapa penting Tomakaka dalam masyarakat dan juga untuk melindungi kebudayaan serta menjaga kekayaan atas budaya yang di miliki, serta bentuk keterlibatannya adalah Toamakaka tidak di libatkan secara langsung dalam penyusunan tetapi dalam penyampaian aspirasi serta evaluasi dari peraturan yang di maksudkan

Implikasi dari penelitian ini adalah Implikasi teoritis Dalam penelitian ini yang berfokus terhadap eksistensi dan keterlibatan pemangku adat dalam perumusan peraturan daerah daerah tentang pengakuan masyarakat hukum adat dengan menganalisa sejauh mana keterlibatan elit non politik dalam menentukan kebijakan public dan implikasi praktis Hasil penelitian ini dapat digunakan untuk meningkatkan advokasi dan pendidikan terkait pentingnya monitoring dan evaluasi yang efektif terhadap sebuah birokrasi. Kita dapat mengetahui bagaimana peranan pemangku adat dalam perumusan peraturan daerah tentng pengakuan masyarakat hukum adat

ALAUDDIN
MAKASSAR

BAB I

PENDAHULUAN

A. Latar Belakang

Indonesia adalah negara yang memiliki identitas nasional yang merujuk pada suatu bangsa yang majemuk merupakan manifestasi nilai-nilai budaya yang tumbuh dan berkembang dalam berbagai aspek kehidupan dari berbagai latar belakang, seperti agama, bahasa, ras, dan suku bangsa. Semua perbedaan berhimpun dalam satu kesatuan menjadi kebudayaan nasional dengan acuan Pancasila dan Bhineka Tunggal Ika. Bhineka Tunggal Ika dikenal sebagai motto atau semboyan bangsa Indonesia yang tertulis pada lambang negara Indonesia, yakni garuda Pancasila. Frasa ini berasal dari bahasa Jawa Kuno yang berarti “berbeda-beda tetapi tetap satu”. Indonesia merupakan negara kepulauan yang terdiri dari beribu-ribu pulau, setiap daerah memiliki adat istiadat, bahasa, aturan, kebiasaan dan lain-lain yang dianggap sebagai salah satu ciri khas bangsa Indonesia. Sesuai dengan Undang-Undang Dasar (UUD) Republik Indonesia Tahun 1945 sebagai konstitusi negara, mengakui keberadaan suatu masyarakat adat beserta hak-haknya. Oleh sebab itu, masyarakat adat memiliki posisi konstitusional di Negara Kesatuan Republik Indonesia. Ini ditegaskan dalam UUD Negara Republik Indonesia 1945 pada Pasal 18B Ayat 2 yang menyatakan bahwa “Negara mengakui dan menghormati kesatuan-kesatuan masyarakat hukum adat beserta hak-hak tradisionalnya sepanjang masih hidup dan sesuai dengan perkembangan masyarakat dan prinsip Negara Kesatuan Republik Indonesia yang

di atur dalam undang-undang”.¹

Pada umumnya kebijakan adalah upaya menyelesaikan masalah dengan menggunakan berbagai alternatif solusi

i.²Seringkali masalah kebijakan dan alternatif solusinya hanya di tentukan oleh Sekelompok kecil pengambil keputusan dan dilakukan tanpa melibatkan orang lain. Pada penggunaannya kenyataan itu di sebabkan oleh rendahnya tingkat kepentingan atau hanya bersifat administrative tanpa pengaruh terhadap perubahan hak dan kewajiban masyarakat.³

Kenyataan demikian dapat disebabkan oleh akses public yang sangat di batasi, bahkan sesama pejabat public tidak selalu mempunyai akses yang sama untuk dapat ikut serta dalam proses pembuatan kebijakan. Kebijakan ini dikuti dan dilaksanakan oleh para pelaku (stakeholders) dalam rangka memecahkan suatu permasalahan tertentu Proses kebijakan dapat dijelaskan sebagai suatu sistem, yang meliputi: input, proses, dan output. Input kebijakan merupakan isu kebijakan atau agenda pemerintah, sedangkan proses kebijakan berwujud perumusan formulasi kebijakan dan pelaksanaan kebijakan. Isu dan formulasi kebijakan dapat dipahami sebagai proses politik yang dilakukan elit politik dan atau kelompok-kelompok penekan. Output dari proses kebijakan adalah kinerja kebijakan. Oleh karena itu, kebijakan tidak bersifat permanen. Kebijakan dibuat sekali untuk rentang waktu tertentu sebagai sebuah solusi atas permasalahan yang

¹ Undang Undang Dasar Negara Republik Indonesia 1945 pada Pasal 18B Ayat 2

² Kartodihardji Hariadi, *Analisis Kebijakan Publik Pengelolaan Sumber Daya Alam* (Bogor:Sugyo Institute, Yayasan Auriga Rimbawa Muda Indonesia, Pengkajian Perencanaan dan pengembangan Wilayah, Pusat Studi Agraria, Firdaus Pressindo, 2017) h.6

³ Kartodihardji Hariadi, *Analisis Kebijakan Publik Pengelolaan Sumber Daya Alam*, h. 8

ada dan kepentingannya melayani.⁴ Dan juga termasuk dalam pengambilan kebijakan peraturan daerah terkhususnya hukum adat.

Hukum adat merupakan sebuah istilah di masa silam terkait pemberian ilmu pengetahuan hukum kepada kelompok hingga beberapa pedoman serta kenyataan yang mengatur dan menerbitkan kehidupan masyarakat Indonesia. Para ilmuan melihat bahwa masyarakat Indonesia hidup di berbagai daerah pelosok yang juga menggunakan peraturan-peraturan maupun adat istiadat masing-masing istilah hukum adat yang di pergunakan sekarang ini adalah merupakan terjemahan dari Bahasa Belanda yaitu "Adatrech" istilah ini mulai timbul di kalangan ilmu pengetahuan⁵

Perlu diakui bahwa sampai sekarang istilah Hukum Adat itu sendiri tidak dikenal di desa-desa, tetapi mereka hanya berbicara mengenai adat istiadat yang harus dipatuhi, yang terkadang mempunyai sanksi-sanksi tertentu terhadap pelanggarannya. Penemuan Hukum adat itu memang terpengaruh oleh faktor-faktor politik dan ekonomi struktur masyarakat jajahan pada waktu itu. Penemuan Hukum Adat disebabkan oleh desakan politik hukum yang hendak memaksakan rakyat Indonesia tunduk kepada hukum Barat. Penundukan itu terutama berpokok pangkal pada pemikiran bahwa Hukum Adat sama sekali tidak memenuhi tuntutan tuntutan abad modern. Hukum adat pada dasarnya merupakan sebagian dari adat istiadat masyarakat. Adat istiadat mencakup konsep yang luas. Sehubungan dengan itu dalam penelaahan hukum adat harus dibedakan antara adat istiadat

⁴ Abdullah ramadhani, dkk., "konsep umum pelaksanaan kebijakan publik," *jurnal publik*, no. 01 2

⁵ Erwin Owan Hermansyah Soetoto, S.H., M.H, Dkk, *Buku Ajar Hukum Adat* (Malang, Madza Media, 2021), h.2

(non-hukum) dengan hukum adat, walaupun keduanya sulit sekali untuk dibedakan karena kaitan yang erat di antara keduanya.⁶ Pemberlakuan Hukum adat tidak terlepas bagi MHU (Masyarakat Hukum Adat) Merujuk pada pengertian masyarakat adat itu sendiri menurut Aliansi Masyarakat Hukum Adat (AMAN) sebagai komunitas-komunitas yang hidup berdasarkan asal usul secara turun temurun di atas suatu wilayah adat, yang memiliki kedaulatan atas tanah dan kekayaan alam, kehidupan social budaya yang di atur oleh hukum adat dan Lembaga adat yang mengelola keberlangsungan kehidupan masyarakat⁷.

AMAN (Aliansi Masyarakat Adat) sendiri adalah organisasi independent kemasyarakatan dengan visi untuk mewujudkan kehidupan adil dan sejahtera bagi semua masyarakat Adat di Indonesia, Aman juga bekerja di tingkat lokal,nasional,dan bahkan internasional untuk mewakili isu isu Masyarakat Adat, AMAN juga terlibat dalam beberapa advokasi kebijakan kebijakan salah satunya Rancangan Undang Undang Masyarakat Hukum Adat (RUU MHA) yang saat ini sedang di perjuangkan oleh AMAN⁸

Beberapa Elit Politik juga ikut ambil andil dalam kebijakan yang di maksudkan ada dua pembagian dari elit yang di maksudkan yaitu elit politik lokal seorang yang menduduki jabatan jabatan politik (kekuasaan) di eksekutif dan legislative yang di pilih melalui pemilihan umum dan di pilih dalam proses politik yang di pilih dalam proses politik yang demokratis di tingkat lokal . Mereka

⁶ Erwin Owan Hermansyah Soetoto, S.H., M.H, Dkk, *Buku Ajar Hukum*, h.8

⁷ Enjang Tri Budianto, *Implementasi Kebijakan Hak Hak Masyarakat Adat* (Studi Masyarakat Adat Di Kecamatan Lindu Kabupaten Sigi), *e Jurnal Katalogis*, Vol 4 No 4, (2016),h.137

⁸ Ernetus Lalong Teredi, *Strategi politik Keterlibatan : Tiga Pola Kerja Politik Aliansi Masyarakat Adat Nusantara (AMAN)*, *POLITIKA :Jurnal Ilmu Politik*, Vol 12 No 1, (2021), h.167

menduduki jabatan tinggi di lokal yang membuat dan menjalankan kebijakan politik. Elit politik yang di maksudkan adalah gubernur,bupati,walikota,ketua DPRD dan pemimpin pemimpin partai politik. Yang satu lagi adalah Elit non politik lokal adalah seorang yang menduduki jabatan jabatan strategis dan mempunyai pengaruh untuk memerintah orang lain dalam lingkup masyarakat . Elit non Politik seperti ini adalah elit keagamaan, elit organisasi, elit kemasyarakatan, elit kepemudaan, profesi dan lain sebagainya.⁹Dari pendefenisian di atas adapat di simpulkan bahwa pemangku adat termasuk sebagai *Elit Non Politik* ,

Ayat tentang kepemimpinan QS. Al-Baqarah ayat 247

وَمَا يُؤْتِ سَعَةً مِنَ الْمَالِ قَالَ إِنَّ اللَّهَ اصْطَفَاهُ عَلَيْكُمْ وَزَادَهُ بَسْطَةً فِي الْعِلْمِ وَالْجِسْمِ وَاللَّهُ يُؤْتِي مَلَكَهُ
مَنْ يَشَاءُ وَاللَّهُ وَاسِعٌ عَلِيمٌ

Terjemahannya :

“Nabi mereka mengatakan kepada mereka: “Sesungguhnya Allah telah mengangkat Thalut menjadi rajamu.” Mereka menjawab: “Bagaimana Thalut memerintah kami, padahal kami lebih berhak mengendalikan pemerintahan daripadanya, sedang diapun tidak diberi kekayaan yang cukup banyak?” Nabi (mereka) berkata: “Sesungguhnya Allah telah memilih rajamu dan menganugerahinya ilmu yang luas dan tubuh yang perkasa.” Allah memberikan pemerintahan kepada siapa yang dikehendaki-Nya. dan Allah Maha Luas Pemberian-Nya lagi Maha Mengetahui.”¹⁰

⁹ Nurhasim Moch, *Konflik Antara Elit Politik Lokal Dalam Pemilihan Kepala Daerah* (Yogyakarta, Pustaka Pelajar, 2005), h.13

¹⁰ Kementerian Agama RI, *Al-Qur'an dan Terjemahannya* (Jakarta: Lajnah Pentasihan Mushaf Al-Qur'an,2019)

Selain pengakuan dari negara, masyarakat adat juga membutuhkan wilayah yang diakui keberadaannya oleh pemerintah dan negara. Wilayah adat adalah unsur yang sangat diperlukan oleh masyarakat adat sebagai ruang kehidupan yang menjadi tempat keberadaan suatu kesatuan masyarakat hukum adat yang penguasaan, penggunaan dan pengolahannya dilakukan menurut hukum adat dan tidak bertentangan dengan hukum nasional lainnya. Dalam setiap adat di pimpin oleh pemimpin adat masing-masing. Keputusan, pengambilan kebijakan sampai pemberlakuan hukum adat merujuk kepada pemangku adat dalam daerah adat yang dimaksudkan. Pemimpin adat juga berperan sebagai pihak yang mempengaruhi keputusan dalam proses perencanaan kebijakan, perumusan masalah hingga ke tahap formulasi dan adopsi kebijakan dalam pemerintahan daerah. Pemimpin adat di Luwu Utara di sebut sebagai Tomakaka.

Tomakaka merupakan orang yang di tuakan, dan memiliki gelar kepemimpinan, Kehadiran elit lokal Tomakaka tentunya sangat di hargai oleh Masyarakat Luwu Utara, Kombong pitu memiliki arti sebagai tujuh wilayah kekuasaan yang nantinya akan di pimpin oleh Tomakaka yang baru. Sementara secara Harfiah Tomakaka di artikan sebagai orang yang di “tuakan” dan memiliki gelar kepemimpinan yang bersifat non formal serta predikat pemangku adat yang di tuakan untuk menjadi tempat bertanya tentang tradisi budaya agar tidak hilang seiring dengan perkembangan zaman. Beberapa daerah yang di oleh Tomakaka yaitu Masapi, Masyarakat adat masapi merupakan hasil kawin dari perkawinan seorang laki laki yang berasal dari Kamiri atay anak Datu dari Palopo yang Bernama Mangirang dan seorang perempuan yang berasal dari Baluli yang

sekarang Bernama Balebo, perkawinan tersebut menghasilkan 3 anak masing masing Bernama : Pese,Mo'ne dan Rengkei. Ketiga anak ini masing masing di beri kekuasaan untuk menepati wilayah yaitu Pese di beri kekuasaan menempati eilayah Masapi,Mo'ne menempati wilayah Masamba dan Rengkei di beri kekuasaan untuk tinggal di wilayah uraso.¹¹

Beberapa Wilayah yang di duduki Kombong Pitu adalah Salu Bomba,Salu Tolambu,Manuk, Salu Lindu, Salu Balombong, Lttang Tallang dan Bala Kala, Kombong Kassera sendiri memiliki 9 wilayah yaitu, Kurri-Kurri,Baliase,Panda, Tondok Tuwara, Indo Koro,Po'do,Kappuna, Sa'pe (tondok tua) . Itulah beberapa wilayah kekuasaan Tomakaka sebagai Pemimpin adat di beberapa wilayah di Luwu Utara.

Belum lama pemerintah Kabupaten Luwu Utara mengesahkan Perda tentang pemberlakuan masyarakat pada tahun 2020 melihat dimana Luwu Utara di isi oleh banyaknya Lembaga adat dan beberapa hukum adat yang di miliki oleh beberapa suku, baik dari sengketa tanah sampai pada sanksi adat terhadap kawin lari dan beberapa hukum adat lainnya

Berdasarkan latar belakang di atas penulis tertarik untuk meneliti perihal seberapa penting eksistensi Tomakaka sebagai pemimpin adat dalam perumusan peraturan daerah Kabupaten Luwu Utara tentang pemberlakuan masyarakat hukum adat

¹¹ Intan Kusuma Riani,dkk, Peran Elit Lokal Terhadap Kemenangan Kandidat Dalam Pemilihan Kepala Daerah Kabupaten Luwu Utara Tahun 2020,*Nusantara :jurnal Ilmu pengetahuan Sosial* , Vol 8, No 7, (2021),hal 2016.

B. Fokus Penelitian dan Deskripsi Penelitian

1. Fokus Penelitian

Judul Penelitian ini adalah “Eksistensi Tomakaka Sebagai Pemimpin Adat Dalam Perumusan Peraturan Daerah Kabupaten Luwu Utara Nomor 2 Tahun 2020 Tentang Pemberlakuan Masyarakat Hukum Adat”

2. Deskripsi focus

Yang menjadi focus penelitian dalam skripsi ini adalah eksistensi Tomakaka sebagai pemangku adat dalam Perumusan Peraturan Daerah Kabupaten Luwu Utara Nomor 2 tahun 2020 tentang pemberlakuan masyarakat hukum adat

Pemangku adat adalah komponen utama atau pemegang hulu daripada kekuatan adat itu sendiri yang mengatur tata perilaku dan kelangsungan adat istiadat agar tidak hilang ditelan zaman.

a.) Peran

Peran merupakan aspek dinamis kedudukan. Ketika seseorang melaksanakan hak dan kewajiban sesuai dengan kedudukannya, maka orang tersebut telah menjalankan suatu peran. Peran dan kedudukan saling tergantung satu sama lain. Tidak ada peranan tanpa kedudukan demikian pula tidak ada kedudukan tanpa peranan.

b.) Pengaruh

Daya yang menyebabkan sesuatu terjadi dalam arti sesuatu yang dimaksudkan dapat membentuk atau mengubah sesuatu yang lain dengan kata yang lain pengaruh merupakan penyebab sesuatu terjadi atau dapat mengubah sesuatu hal ke dalam bentuk yang kita inginkan

C. Rumusan Masalah

Berdasarkan Latar belakang di atas maka pokok permasalahan sebagai berikut

1. Bagaimana eksistensi Tomakaka sebagai pemangku adat dalam perumusan peraturan daerah tentang pemberlakuan masyarakat hukum adat
2. Bagaimana bentuk keterlibatan Tomakaka dalam perumusan kebijakan peraturan daerah terkait hukum adat di Luwu Utara

D. Tujuan Dan Manfaat Penelitian

Berdasarkan rumusan masalah yang telah dijelaskan sebelumnya, maka tujuan dan kegunaan dalam penelitian ini adalah sebagai berikut:

1. Tujuan Penelitian

- a. Untuk mengetahui bagaimana eksistensi Tomakaka sebagai pemangku adat dalam pengesahan peraturan daerah tentang pemberlakuan masyarakat hukum adat
- b. Untuk mengetahui bagaimana bentuk Tomakaka dalam pengambilan Peraturan Daerah terkait hukum adat di Luwu Utara.

2. Manfaat Penelitian

- a. Manfaat Teoritis

Hasil penelitian ini diharapkan dapat menjadi bahan literatur rujukan atau referensi tambahan untuk penelitian selanjutnya yang akan mengkaji permasalahan yang serupa dalam konteks yang berbeda mengenai peranan DPRD terhadap pengambilan Peraturan Daerah terkait hukum adat.

b. Manfaat Praktis

Untuk memberikan pengetahuan dan gambaran peranan DPRD dalam mengakomodir aspirasi pemangku adat terhadap pengambilan Peraturan Daerah terkait hukum adat.

E. Kajian Pustaka

Untuk mempermudah penulis dalam memperoleh hasil yang maksimal serta untuk menjawab masalah-masalah dalam penelitian ini, maka perlu dilakukan kajian pustaka atau tinjauan karya terdahulu. Berikut adalah beberapa tinjauan karya terdahulu yang dianggap relevan oleh peneliti dalam penelitian ini, antara lain:

1. Wahyuni. *Penerapan Sanksi Adat “Rambu Langi” Terhadap Kawin Lari di Desa Sassa Kecamatan Baebunta Kabupaten Luwu Utara*. Penelitian ini bertujuan untuk mengetahui bagaimana penerapan sanksi adat Rambu Langi menurut hukum adat Sassa dan akibat hukumnya terhadap status kawin lari serta bagaimana eksistensi sanksi adat Rambu Langi terhadap kawin lari. Penelitian ini dilakukan di Desa Sassa Kecamatan Baebunta Kabupaten Luwu Utara. Penelitian ini merupakan penelitian empiris, sehingga sumber data yang digunakan adalah sumber data primer dan sekunder. Sumber data primer diperoleh melalui wawancara berdasarkan pertanyaan yang telah disusun kepada para responden dan narasumber yang terkait sedangkan data sekunder diperoleh melalui observasi dengan mendatangi langsung tempat atau objek penelitian untuk memperoleh

data dan dokumen yang sesuai dan terkait. Hasil penelitian menunjukkan bahwa 1) Sanksi adat Rambu Langi sampai saat ini masih berlaku di Desa Sassa dan akan tetap diterapkan jika terjadi perkawinan kawin lari antar persaudaraan ipar terjadi. 2) Penerapan sanksi adat Rambu Langi terhadap pasangan yang melanggar hukum adat kawin lari antar persaudaraan yaitu pasangan wajib menyediakan 2 ekor kerbau atau tedong. Proses pelaksanaan sanksi adat ini berbentuk pesta rakyat yang diadakan di luar kampung yaitu di pinggiran sungai Sassa dan akibat hukum dari penerapan sanksi adat Rambu Langi terhadap kawin lari di desa Sassa bahwa pernikahan yang sebelumnya telah dilakukan secara agama maka dianggap sah dan dapat diterima, namun pernikahannya harus disahkan secara negara agar tercatat di Kantor Urusan Agama pemerintah Kecamatan Baebunta dan di Kantor Catatan Sipil. Sebelum pernikahan itu disahkan pria harus memilih salah satu pasangan atau istrinya, karena tidak boleh memiliki dua istri yang sah apalagi bersaudara.¹² Perbedaan penelitian saya dengan penelitian Wahyuni adalah terletak padafokus penelitian dimana Lusi berfokus pada Penerapan Hukum Adat sedangkan saya membahas mengenai peranan pemimpin adat dalam perumusan peraturan daerah

2. Irsan. *Pandangan Hukum Islam terhadap Prosesi Adat Pangewaran di Desa Kaluppini Kecamatan Enrekang*. Fokus Penelitian ini 1) Bagaimana Prosesi Adat Pangewaran di desa Kaluppini Kecamatan

¹² Wahyuni, "Penerapan Sanksi Adat "Rambu Langi" Terhadap Kawin Lari di Desa Sassa Kecamatan Baebunta Kabupaten Luwu Utara", *Skripsi* (Makassar: Fak. Hukum Universitas Hasanuddin, 2018) h. vi.

Enrekang, 2) Bagaimana Pandangan Hukum Islam terhadap Prosesi Adat Pangewaran di desa Kaluppini Kecamatan Enrekang. Jenis Penelitian ini adalah penelitian Kualitatif yang bersifat Descriptif Kualitatif. dengan menggunakan beberapa pendekatan yaitu Pendekatan Syar'i, pendekatan Yuridis Formal, pendekatan Sosiologi Hukum dan pendekatan Historis. Adapun sumber data penelitian ini adalah kepala desa, toko adat, Iman Komunitas dan masyarakat biasa. Selanjutnya metode pengumpulan data yang digunakan adalah wawancara dan dokumentasi. Teknik pengolahan data dan analisis data dilakukan dengan melalui tiga tahapan, yaitu: reduksi data, penyajian data, dan penarikan kesimpulan. Hasil penelitian menunjukkan bahwa adat Pangewaran adalah merupakan tradisi turun-temurun yang bersumber dari leluhur sebagai cara memohon ampun kepada sang Pencipta atas Adzab yang diturunkan. Proses pelaksanaannya dimulai dari Ma'pabangun Tanah, Ma'jaga, Ma'peong di Bubun Nase, So'dian Gandang, Seni tradisional Ma'gandang dan Mappadendang, Berziarah, Seni Tradisional Maseмба' Parallu Nyawa dan Massima' tanah.

Nilai-nilai yang terkandung dalam adat Pangewaran meliputi nilai Spritual, nilai sosial dan nilai-nilai estetika. Dalam prosesi adat Pangewaran banyak mengandung nilai-nilai Islam seperti: 1) Menjaga silaturahmi dan persatuan, banyak berdoa dan bertobat, bersyukur atas rezeki, bersedekah, dan berziarah. Sehingga dapat disimpulkan bahwa adat Pangewaran tidak bertentangan dengan agama Islam. Implikasi dari

penelitian ini adalah: 1) Bagi pemerintah diharapkan agar pemerintah dapat memperhatikan dan menjaga adat Pangewaran dan menjadikan lokasi adat pangewaran sebagai objek pariwisata. 2) Bagi masyarakat diharapkan adat Pangewaran agar tetap dilestarikan mengingat esensi adat yang termuat sangat berhubungan dengan sang pencipta, agama dan pola interaksi di masyarakat, khususnya masyarakat Desa Kaluppini.¹³ Perbedaan penelitian saya dengan Irsan adalah lokasi dan focus, Irsan membahas bagaimana pandangan Hukum Islam terhadap Upacara adat sedangkan saya membahas mengenai bagaimana peranan pemimpin adat dalam pengakuan MHA.

3. Yuspian Yusuf Batu. *Penerapan Adat Istiadat Pesta Suka Cita (Rambu Tuka') dalam Melestarikan Budaya Masyarakat di Desa Ilanbatu Uru Kecamatan Walenrang Barat Kabupaten Luwu*. Tesis ini memfokuskan pada masalah yaitu, 1) Realisasi Adat Istiadat Pesta Suka Cita (Rambu tuka) dalam budaya masyarakat baik dalam kalangan tokoh adat di Desa Ilan Batu Uru Kecamatan Walenrang Barat Kabupaten Luwu. 2) Faktor pendukung dan penghambat dalam mempertahankan Adat Istiadat Pesta Suka Cita(Rambu tuka) dalam melestarikan budaya di Tana Luwu khususnya di Desa Ilan Batu Uru Kecamatan Walenrang Barat Kabupaten Luwu. 3) Upaya pelestarian Adat Istiadat Pesta Suka Cita(Rambu tuka) dalam melestarikan budaya masyarakat Desa Ilan Batu Uru Kecamatan Walenrang Barat Kabupaten Luwu. Penelitian ini merupakan Penelitian

¹³ Irsan, "Pandangan Hukum Islam terhadap Prosesi Adat Pangewaran di Desa Kaluppini Kecamatan Enrekang", *Skripsi* (Makassar: Fak. Syariah dan Hukum UIN Alauddin Makassar, 2019) h. xiv.

kualitatif Deskriptif yang merupakan suatu pencermatan terhadap penerapan pelestarian adat istiadat pesta suka cita (Rambu tuka) dalam melestarikan budaya masyarakat Desa Ilan Batu Uru Kecamatan Walenrang Barat Kabupaten Luwu, Sumber data yang digunakan dalam penelitian ini yaitu data primer dan data sekunder. Teknik pengumpulan data dalam penelitian ini yaitu Observasi, wawancara dan dokumentasi. Hasil penelitian menunjukkan bahwa : 1) Realisasi Adat Istiadat Pesta Suka Cita dalam budaya masyarakat baik dalam kalangan tokoh adat, tokoh masyarakat maupun segenap elemen yang terkait pemuka adat di Desa Ilan Batu Uru Kecamatan Walenrang Barat Kabupaten Luwu harus mempunyai histori dan asal usul tentang keberadaan budaya tersebut. 2) Faktor pendukung dan penghambat dalam mempertahankan Adat Istiadat Pesta Suka Cita (Rambu tuka) untuk melestarikan budaya atau kebiasaan yang telah ada jauh sebelum Islam masuk. 3) Upaya pelestarian Adat Istiadat Pesta Suka Cita (Rambu tuka) dalam melestarikan budaya masyarakat Desa Ilan Batu Uru Kecamatan Walenrang Barat Kabupaten Luwu dengan adat yang diakui adalah yang umumnya terjadi yang dikenal oleh manusia bukan yang jarang terjadi. Implikasi penelitian ini ialah sebagai penunjang dalam mentransformasi penerapan pelestarian adat istiadat pesta suka cita dalam melestarikan budaya masyarakat.¹⁴

Perbedaan penelitian saya dengan Yuspian adalah Lokasi selanjutnya Yuspian membahas tentang penerapan adat istiadat dalam pelestarian

¹⁴ Yuspian Yusuf Batu, " Penerapan Adat Istiadat Pesta Suka Cita (Rambu Tuka') dalam Melestarikan Budaya Masyarakat di Desa Ilanbatu Uru Kecamatan Walenrang Barat Kabupaten Luwu", *Tesis* (Palopo : Pascasarjana Institut Agama Islam Negeri Palopo, 2020 h xii.

sedangkan saya bagaimana perda ini di hardirkan dalam rangka pelestarian budaya

4. Anggun Sari Sahid. *Tinjauan Yuridis Terhadap Perselisihan antara Masyarakat Adat dengan Pemerintah Mengenai Batas Wilayah (Studi Kasus Desa Marampa Kecamatan Rongkong Kabupaten Luwu Utara)*.

Penelitian ini membahas tentang tinjauan yuridis terhadap perselisihan yang terjadi antara masyarakat adat dengan pemerintah mengenai batas wilayah (studi kasus Desa Marampa Kecamatan Rongkong Kabupaten Luwu Utara), selanjutnya dalam penelitian ini juga membahas tentang upaya penyelesaian perselisihan yang terjadi, dan faktor penghambat dan faktor pendukung pengakuan wilayah adat masyarakat rongkong menurut peraturan-peraturan yang ada. Jenis penelitian yang dilakukan penulis pada penelitian ini adalah jenis penelitian deskriptif kualitatif, dalam hal ini penelitian ini dapat menjelaskan dan menganalisa perselisihan masyarakat adat dan pemerintah mengenai batas wilayah Desa Marampa Kecamatan Rongkong. Adapun subjek dalam penelitian ini adalah masyarakat adat dan pemerinta Desa Marampa. Pendekatan yang digunakan yaitu pendekatan yuridis normatif dan pendekatan historis dengan tehnik pengumpulan data melalui observasi, wawancara dan dokumentasi. yang dilakukan di Desa Marampa Kecamatan Rongkong Kabupaten Luwu Utara.

Hasil penelitian ini menunjukkan bahwa perselisihan yang terjadi antara masyarakat adat dengan pemerintahan Desa Marampa Kecamatan

Rongkong disebabkan oleh beberapa faktor, antara lain adalah pemekaran desa; kurangnya hubungan kerjasama yang terjadi antara masyarakat adat dengan pemerintah; kurangnya perhatian pemerintah mengenai batas wilayah. Adapun upaya yang telah dilakukan untuk menyelesaikan perselisihan yang terjadi antara lain adalah musyawarah antara pemerintah dengan masyarakat adat dan pembuatan peta wilayah adat oleh AMAN. Selain itu dalam penelitian ini juga dijelaskan faktor pendukung dan penghambat pengakuan wilayah adat masyarakat adat rongkong berdasarkan Peraturan Menteri Dalam Negeri Nomor 52 Tahun 2014 Tentang Pedoman Pengakuan Dan Perlindungan Masyarakat Hukum Adat.¹⁵

Pesamaan penelitian penulis dengan penelitian di atas adalah membahas mengenai adat istiadat serta Upaya serta proses perumusannya.. Tinjauan karya terdahulu dalam penelitian ini digunakan sebagai pembanding dan memperkuat relasi argumentasi serta menjadi referensi tambahan guna untuk mempermudah alur penyampaian dalam penelitian ini.

UNIVERSITAS ISLAM NEGERI
ALAUDDIN
MAKASSAR

¹⁵ Anggun Sari Sahid, "Tinjauan Yuridis Terhadap Perselisihan antara Masyarakat Adat dengan Pemerintah Mengenai Batas Wilayah (Studi Kasus Desa Marampa Kecamatan Rongkong Kabupaten Luwu Utara)," *Tesis* (Palopo : Fak. Syariah Institut Agama Islam Negeri Palopo, 2019) h. xvii.

BAB II

TINJAUAN TEORITIS

A. Landasan Teori

1. Kebijakan Publik

Menurut Charles Lindblom dalam bukunya *“The Policy Making Proses”* menjabarkan bahwasannya untuk mengetahui tahap-tahap perumusan kebijakan diperlukan upaya identifikasi mengenai siapa aktor yang berperan dan bagaimana peran yang dilakukan oleh si aktor. Aktor yang terlibat dalam kebijakan publik adalah orang atau kelompok yang memiliki pengaruh dan intervensi terhadap akses dari kebijakan terhadap suatu kebijakan. *Output* dalam kebijakan publik itu diperoleh berdasarkan kepentingan para aktor.¹⁶ Berdasarkan gagasan Moore, aktor yang berpartisipasi dalam merumuskan kebijakan publik dikategorikan menjadi tiga kelompok, yaitu aktor negara, aktor privat dan aktor masyarakat. Secara umum aktor pun dapat dibedakan berdasarkan peran dan fungsinya, yaitu aktor resmi yang notabeneanya memiliki legalitas formil serta aktor informal. Aktor formal tupoksinya sebagai pembuat kebijakan dan aktor informal sebagai penyuplai dukungan terhadap aktor formal. Sehingga kebijakan penyusunan keuangan untuk APBD dirumuskan oleh aktor yang didukung atas tuntutan formal dan sesuai dengan kondisi masyarakat.¹⁷

¹⁶Taufik, Studi Jaringan Aktor dalam Perumusan Kebijakan Publik, *Jurnal Al-Ijtima'*, Vol. 2, No. 2, (2017), h. 221.

¹⁷Achmad Nur Fauzi & Dewi Rostyaningsih, Analisa Petan Aktor dalam Formulasi Kebijakan Semarang, *Jurnal of Public Policy and Management Review*, Vol. 7, No. 4, (2018), h. 6.

Menurut William N. Dunn, kebijakan merupakan suatu proses atau aktivitas yang telah dilakukan yang sifatnya *politis*. Aktivitas politik tersebut di jelaskan sebagai proses pembuatan kebijakan yang divisualisasikan sebagai serangkaian tahap yang saling bergantung yang telah diatur menurut waktu dalam penyusunan agenda, formulasi kebijakan, adopsi kebijakan, implementasi kebijakan dan penilaian kebijakan. Tahap ini dilakukan guna untuk mendapatkan hasil informasi yang relevan dari masalah yang ada.¹⁸

Dalam menganalisis suatu kebijakan dilakukan untuk menciptakan secara kritis menilai dan mengkomunikasikan pengetahuan yang relevan dengan kebijakan yang ada dalam satu atau lebih tahap proses pembuatan kebijakan. Tahap-tahap inilah yang akan mencerminkan suatu aktivitas yang terus berlangsung yang nantinya akan terjadi sepanjang waktu. Adapun tahap-tahap kebijakan publik menurut William N. Dunn yaitu:

1. Tahap Penyusunan Agenda

Pada tahap kebijakan publik diawali dengan penyusunan agenda.

Pada penyusunan agenda diisi para pejabat yang telah terpilih dan menempatkan masalah kebijakan pada agenda publik. Sebelum itu, adanya kompetisi terlebih dahulu untuk masuk kedalam agenda kebijakan ini yang nantinya ada beberapa masalah akan masuk ke agenda kebijakan pada perumusan kebijakan. Pada proses penyusunan agenda ini ketika adanya suatu masalah tidak disentuh sama sekali,

¹⁸William N. Dunn, *Pengantar Analisis Kebijakan Publik* (Yogyakarta: Gajah Mada Universitas Press,2003), h. 21.

sedangkan ketika masalah lain yang telah ditetapkan menjadi suatu fokus pembahasan atau adanya masalah dikarenakan alasan-alasan tertentu yang akan ditunda untuk jangka waktu yang lama.

2. Tahap Formulasi Kebijakan

Masalah yang tidak masuk kedalam penyusunan agenda kebijakan akan ditulis oleh para pembuat kebijakan. Masalah tersebut dikumpulkan kemudian diberi pemecahan masalah yang terbaik. Dari pemecahan masalah tersebut berasal dari berbagai alternatif atau pilihan kebijakan yang ada. Alternatif kebijakan melihat perlunya membuat perintah eksekutif, keputusan peradilan dan tindakan legislatif. Dalam perumusan inilah para alternatif kebijakan bersaing untuk mengusulkan pemecahan masalah terbaik untuk menentukan kebijakan apa yang diambil untuk memecahkan masalah tersebut.

3. Tahap Adopsi Kebijakan

Pada tahap kebijakan ini muncul beberapa analisis untuk mendapatkan alternatif kebijakan. Dari sekian banyaknya alternatif yang telah ditawarkan oleh perumusan kebijakan, pada akhirnya salah satu alternatif kebijakan tersebut akan diadopsi dengan adanya dukungan dari mayoritas legislatif, konsensus antara direktur lembaga atau putusan peradilan.

4. Tahap Implementasi Kebijakan

Pada tahap ini apabila dalam proses suatu program kebijakan tidak di implementasikan maka kebijakan tersebut tiada artinya. Dikarenakan kebijakan yang telah diambil harus dilaksanakan oleh unit-unit administrasi yang telah memobilisasikan sumber daya finansial dan sumber daya manusia. Pada tahap ini semua yang berkepentingan akan bersaing.

5. Tahap Penilaian Kebijakan

Pada tahap terakhir ini kebijakan yang telah dijalankan akan dinilai atau dievaluasi, untuk melihat bagaimana dampak kebijakan yang telah dibuat untuk mendapatkan hasil yang telah ditargetkan.¹⁹

Dari kelima tahap kebijakan ini memiliki fungsi masing-masing dan saling terkait satu sama lain. Sehingga apabila salah satu tahapan kebijakan cacat makan tentunya akan memengaruhi kebijakan itu sendiri. Dari definisi dan penjelasan diatas penulis menggunakan teori kebijakan publik dari salah satu ilmuan politik yaitu William N. Dunn yang meliputi tahap penyusunan agenda hingga tahap penilaian kebijakan sebagai teori pendukung yang relevan yang pada intinya kebijakan ini menuju pada pembangunan yang merupakan suatu keputusan yang telah dibuat dan disahkan oleh pemerintah daerah dalam upaya menyelesaikan permasalahan guna untuk mencapai tujuan kebijakan yang berkualitas.

¹⁹William N. Dunn, *Pengantar Analisis Kebijakan Publik*, h. 24.

2. *Elit*

Elit merupakan orang yang sukses dan mampu menduduki Jabatan-jabatan atau posisi tertentu di dalam lapisan masyarakat, orang yang mampu menjangkau pusat kekuasaan tertentu dalam kehidupan sosial dan politik dan mempunyai kualitas serta kekuatan yang dibutuhkan oleh masyarakat dapat disebut seorang elit.²⁰

Kekuasaan adalah suatu kemampuan untuk menguasai dan dapat mempengaruhi orang lain agar melakukan sesuatu atau kemampuan untuk mengatasi suatu perlawanan dari orang lain untuk mendapatkan suatu tujuan atau mencapai tujuan. Paksaan, di sisi lain, adalah kemampuan untuk mengendalikan atau mempengaruhi orang lain untuk melakukan sesuatu atau mengatasi perlawanan orang lain untuk mencapai suatu tujuan dengan cara yang melanggar hukum atau melawan hukum. Sedangkan otoritas adalah legitimasi (hak) berdasarkan keyakinan yang mempengaruhi orang lain untuk melakukan sesuatu. Oleh karena itu, kewenangan merupakan bentuk kekuasaan yang sah atau memiliki legitimasi.²¹

Elit dari sudut pandang ekonomi dikemukakan oleh James Burnham. James sepemikiran dengan Marxist. Menurut Marxist dalam sistem ekonomi masyarakat dapat menjadi lebih kuat dengan adanya faktor produksi, karena pada dasarnya masyarakat memiliki ikatan satu dengan yang lain dan ikatan itu dapat memberi mereka jabatan kekuasaan pada kelompoknya. Dalam mengemukakan pendapatnya Burnham menggunakan kata kontrol sebagai salah satu kunci dalam

²⁰. Anthonius Sitepu, *Teori-teori Politik*, (Yogyakarta: Graha Ilmu, 2012). h.82

²¹ Prof. Dr. Damsar, *Pengantar Sosiologi Politik*, (Jakarta: Prenadamedia Group 2019), h.

pemikirannya. Kata “kontrol” di sini bermakna sebagai akses untuk mendapatkan peluang demi membuat perekonomiannya menjadi lebih maju, ketika kata kontrol diartikan sebagai “preferential treatment” dapat membuat akses tersebut menjadi lebih kuat²²

Para ahli menggunakan beberapa faktor dalam merumuskan teori elit klasik, mengenai kategori-kategori tentang elit. Misalnya, Vilfredo Pareto yang mengemukakan pandangannya tentang elit dari sudut pandang psikologis. Pareto meyakini bahwa setiap masyarakat diperintah oleh sekelompok kecil orang, mereka yang dikenal sebagai elit merupakan sekelompok kecil orang-orang yang berkualitas serta memiliki keahlian yang diperlukan dalam menjalankan kekuasaan sosial dan politik secara keseluruhan. Elit adalah orang-orang yang berjaya, dan mampu mendapatkan kedudukan jabatan tinggi dalam masyarakat. Contohnya adalah mereka yang mendapatkan posisi sebagai tokoh agama, tokoh masyarakat, ilmuwan, mekanik, pengacara, dan juga para mafia yang kebanyakan memiliki kekayaan dan mempunyai kepintaran yang nantinya ketika mampu memanfaatkan jabatan tersebut akan dapat mengantarkannya menjadi sebagai elit politik.²³

3. Aktor Politik dalam Kebijakan Publik

Aktor atau Stakeholder merupakan individu atau kelompok yang memiliki jaringan kekuasaan, serta memiliki suatu kepentingan tertentu. Aktor sebagai pemangku kepentingan yang dinyatakan secara aktif terlibat dalam suatu kegiatan dan terkena dampak, baik positif maupun negatif, dari hasil pelaksanaan kegiatan.

²² Abdul Chalik, *Pertarungan Elit Dalam Politik Lokal* (Yogyakarta: Pusaka Pelajar, 2017), hal.33

²³ Abdul Chalik, *Pertarungan Elite Dalam Politik Lokal*, h. 28-29.

Teori pemangku kepentingan menitikberatkan pada siapa yang memegang kekuasaan, legitimasi, serta mempunyai kepentingan dalam organisasi. Setiap aktor memiliki kepentingan yang berbeda untuk mencapai suatu tujuan tertentu. Aktor-aktor tersebut dalam kepentingannya tidak terlepas dari tujuan formal dan informal, dimana tujuan formal yaitu melayani kepentingan umum sedangkan tujuan informal yaitu bertahan dan memperluas kepentingan organisasi, memaksimalkan kekuasaan, anggaran dan staf secara bersamaan. Perilaku Politik Perilaku politik merupakan semua perilaku manusia baik sebagai individu maupun masyarakat yang berkaitan dengan proses pembuatan kebijakan, konflik, kebaikan bersama serta kekuasaan mendefinisikan aktor politik merupakan individu-individu yang bercita-cita, melalui sarana institusi dan organisasi, berkeinginan untuk mempengaruhi proses pembuatan keputusan. Aktor utama politik yaitu mereka yang menggunakan kekuasaan pemerintah yang terlembaga seperti presiden, sekretaris negara, hakim, partai politik dan lembaga-lembaga pemerintah.²⁴ Yang mempengaruhi perilaku politik seorang aktor politik ada empat, yaitu: a. Lingkungan sosial politik tak langsung, seperti sistem politik, sistem ekonomi, sistem budaya dan media massa. b. Lingkungan sosial politik langsung yang mempengaruhi dan membentuk kepribadian aktor, seperti keluarga, agama, sekolah dan kelompok pergaulan. c. Struktur kepribadian yang tercermin dalam sikap individu. d. Faktor lingkungan sosial politik langsung berupa situasi, yaitu keadaan yang mempengaruhi aktor secara langsung ketika hendak melakukan suatu kegiatan, seperti cuaca, keadaan keluarga, keadaan

²⁴ Ardhita Yuliana Nugraheni, Pengaruh Pengetahuan Politik dan aktor Politik Terhadap Pasrtisipasi Politik Masyarakat Desa Trimukti, Skandakan, Bantul. Pada Pilkada 2015, *Skripsi*, (Yogyakarta,2017),h. 45, 51-52

ruang, kehadiran oranglain, suasana kelompok dan ancaman dengan segala bentuknya.²⁵ Setiap aktor memiliki kepentingan yang berbeda untuk mencapai suatu tujuan tertentu. Aktor-aktor itu dalam kepentingannya tidak lepas dari tujuan formal dan informal, dimana tujuan formal yaitu melayani kepentingan umum sedangkan tujuan informal bertahan dan memperluas kepentingan organisasi, memaksimalkan kekuasaan, anggaran dan staf secara bersamaan.

B. Kerangka konseptual

Kerangka konseptual merupakan gambaran secara garis besar dalam sebuah penelitian. Dalam membuat kerangka konseptual, peneliti mencoba untuk mendeskripsikan dan menginterpretasikan fenomena yang ada, yaitu berdasarkan hasil pengamatan, penulis melihat proses pemberlakuan regulasi yang kurang sesuai dengan kebutuhan masyarakat adat.

Peneliti ini akan berfokus pada Eksistensi dan peran Tomakaka dalam pengimplementasian hukum adat di Kabupaten Luwu Utara. Beberapa teori yang dipandang sesuai adalah kebijakan publik, Elit, actor politik dalam kebijakan public.

²⁵ Ardhita Yuliana Nugraheni, Pengaruh Pengetahuan Politik dan aktor Politik Terhadap Pasrtisipasi Politik Masyarakat Desa Trimukti, Skandakan, Bantul. Pada Pilkada 2015, *Skripsi*, (Yogyakarta, 2017), halaman 45, 51-52

Adapun kerangka konseptual dalam penelitian ini yaitu sebagai berikut;

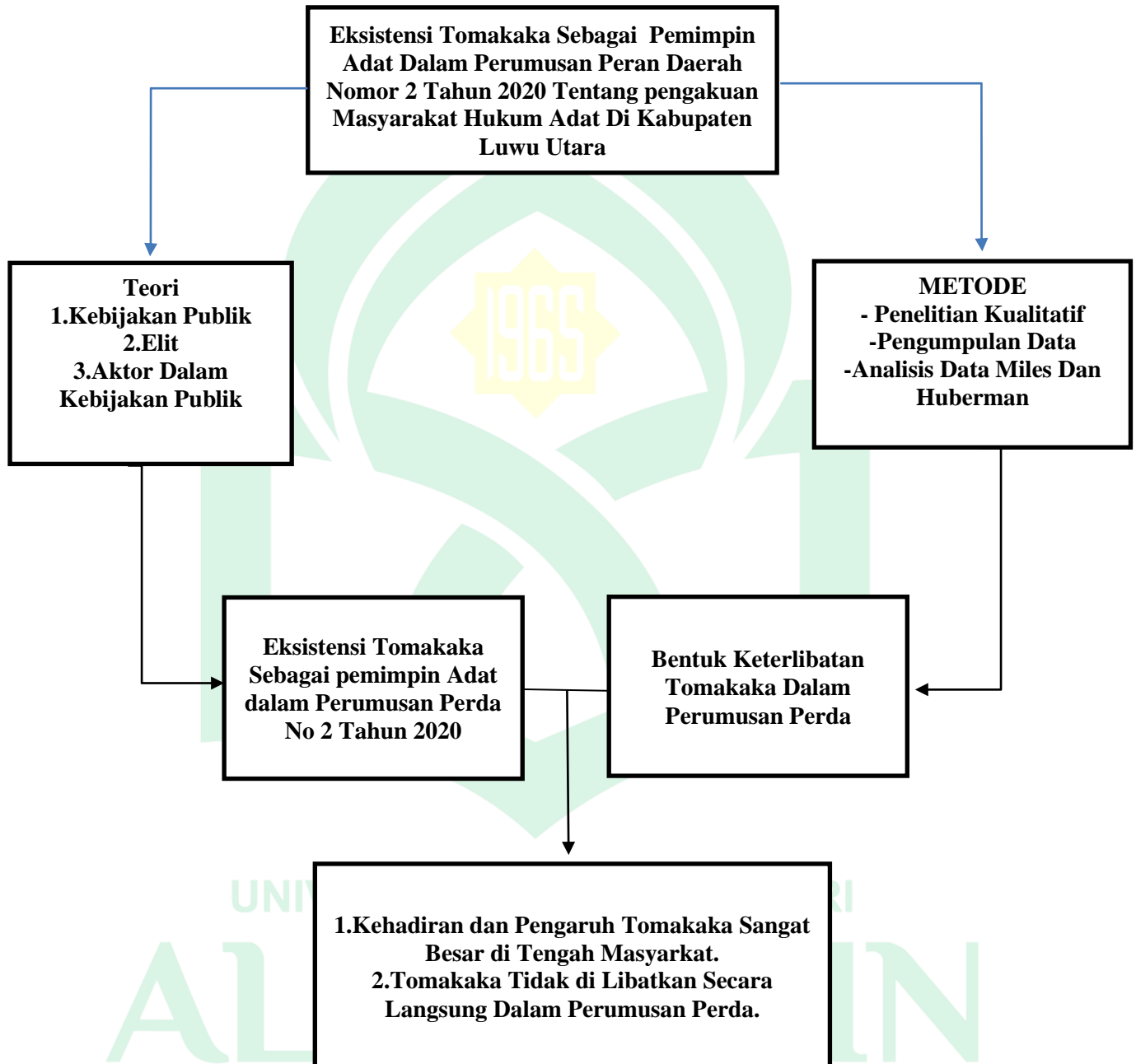

BAB III

METODOLOGI PENELITIAN

A. Jenis Dan Lokasi Penelitian

1. Jenis Penelitian

Jenis penelitian yang digunakan adalah penelitian kualitatif. Penelitian kualitatif adalah penelitian yang bermaksud untuk memahami fenomena tentang apa yang dialami oleh subjek penelitian, misalnya perilaku, persepsi, motivasi, tindakan, dll., secara holistik, dan dengan cara deskripsi dalam bentuk kata-kata dan bahasa, pada suatu konteks khusus yang alamiah dan dengan memanfaatkan berbagai metode alamiah.²⁶

Pendekatan yang digunakan dalam penelitian ini adalah pendekatan deskriptif. Yaitu, data yang dikumpulkan berbentuk kata-kata atau gambar. Kalaupun terdapat angka-angka, data tersebut hanya sebagai data penunjang belaka. Yang termasuk dalam data deskriptif adalah, transkrip *interview*, catatan lapangan, foto, dokumen pribadi, dan berbagai data lain yang relevan dengan penelitian yang diangkat.²⁷ Dalam penelitian ini, metode kualitatif digunakan untuk melihat peranan Tomakaka dalam pengambilan Peraturan Daerah terkait hukum adat di Kab. Luwu Utara berdasarkan fakta yang sebenarnya sesuai dengan konsep penelitian yang digunakan.

²⁶ Lexy J. Moleong, *Metodologi Penelitian Kualitatif* (Bandung: PT Remaja RosdaKarya, 2021), h. 6.

²⁷ Nursapia Harahap, *Penelitian Kualitatif* (Medan: Wal Ashri Publishing, 2020), h. 52.

2. Lokasi Penelitian

Penelitian ini berlokasi di 3 wilayah yang didiami oleh para Tomakaka di Kabupaten Luwu Utara.

B. Fokus Penelitian

Penelitian ini berfokus pada penelitian ini adalah mendeskripsikan eksistensi Tomakaka sebagai pemimpin adat dalam perumusan peraturan daerah tentang pemberlakuan hukum adat di Kabupaten Luwu Utara.

C. Sumber Data

1. Data primer (*primary data*)

Data primer adalah data empirik yang diperoleh secara langsung dari obyek penelitian perorangan, kelompok dan organisasi.²⁸ Data primer dalam penelitian ini merupakan data yang diperoleh langsung dari informan, dalam hal ini adalah para Tomakaka.

2. Data sekunder (*secondary data*)

Data sekunder adalah data penelitian yang diperoleh secara tidak langsung melalui media perantara (dihasilkan pihak lain) atau digunakan oleh lembaga lainnya yang bukan merupakan pengolahnya, tetapi dapat dimanfaatkan dalam suatu penelitian tertentu.²⁹ Data sekunder dalam penelitian ini diperoleh dari situs institusi yang resmi dan dapat dijadikan sebagai referensi, seperti referensi buku, buku elektronik, jurnal, karya ilmiah, arsip dan artikel yang relevan dengan masalah penelitian.

²⁸ Rosady Ruslan, *Metode Penelitian Public Relation dan Komunikasi* (Jakarta: Rajawali Pers, 2010), h. 29-30.

²⁹ Rosady Ruslan, *Metode Penelitian Public Relation dan Komunikasi*, h. 138.

D. Metode Pengumpulan Data

1. Observasi

Observasi adalah teknik pengumpulan data dengan cara peneliti harus memahami dan melakukan pengamatan terhadap lingkungan masyarakat atau mengamati keadaan lapangan. Sehingga dengan itu peneliti mampu lebih mengetahui dan memahami subjek atau objek yang diteliti. Observasi adalah proses pencatatan pola perilaku subjek (orang), objek (benda), atau kejadian yang sistematis tanpa adanya pertanyaan atau komunikasi dengan individu-individu yang diteliti.³⁰

2. Wawancara

Wawancara merupakan teknik pengumpulan data dengan mengajukan pertanyaan langsung oleh pewawancara kepada informan, dan jawaban-jawaban informan dicatat atau direkam.³¹ Dalam konteks penelitian ini, peneliti menggunakan Teknik wawancara terstruktur dengan menyiapkan pertanyaan tertulis sebagai pedoman wawancara dan menemui para tokoh dan masyarakat yang berkaitan dengan penelitian ini. Penulis menemui narasumber, baik di rumah, kantor atau tempat-tempat tertentu sesuai dengan keinginan informan agar proses wawancara berjalan dengan baik.

³⁰ Amirotn Sholikhah, "Perilaku Politik Masyarakat dalam Pemilihan Kepala Desa," *Komunika*: Vol. 8, No. 1, 2014. h. 82.

³¹ Syamsuddin, dkk, *Pedoman Pratkis Metodologi Penelitian Internal*,(Ponorogo: Cv. Wade Group), 2015. h. 57.

3. Dokumentasi

Dokumentasi yaitu metode mencari data mengenai hal-hal atau variabel-variabel berupa catatan, transkrip, buku, dokumen rapat atau catatan harian.³² Dalam konteks penelitian ini, peneliti mengunjungi 3 wilayah yang dipimpin oleh Tomakaka lalu mencari dokumen terkait penelitian ini. Metode ini digunakan dalam rangka mencari referensi tambahan dan menguatkan hasil kajian penelitian.

E. Instrumen Penelitian

Pada penelitian kualitatif, permasalahan di awal penelitian belum jelas dan pasti, maka instrumen yang paling tepat adalah peneliti itu sendiri dan setelah masalah mulai jelas, maka dapat dikembangkan sebagai instrumen yang sederhana yang diharapkan dapat melengkapi data dan membandingkan dengan data yang ditemukan melalui observasi dan wawancara.³³ Instrumen dalam penelitian ini adalah peneliti sebagai instrumen utama dan pedoman wawancara, buku catatan peneliti, handphone sebagai alat perekam sehingga dapat diperoleh data yang objektif.³⁴

F. Teknik Pengolahan dan Analisis Data

Adapun teknik pengolahan dan analisa data menurut Miles and Huberman dalam penelitian ini adalah :

³² Suharsimi Arikunto, *Prosedur Penelitian Suatu Pendekatan* , h. 131.

³³Syamsuddin, dkk, *Pedoman Pratkis Metodologi Penelitian Internal* (Ponorogo: Cv. Wade Group, 2015), h. 54.

³⁴ Nur Afni andriani s, ” Strategi Politik Perempuan Dalam Terpilihnya Fatmawati Rusdi Sebagai Wakil Walikota Makassar Periode 2021-2024, ” *Skripsi* (Gowa: Fak. Ushuluddin dan filsafat Universitas Islam Negeri Alauddin Makassar, 2022), h.31

1. Reduksi data(*data reduction*)

Data yang diperoleh dari lapangan jumlahnya cukup banyak, untuk itu maka perlu dicatat secara teliti dan rinci. Seperti telah dikemukakan, semakin lama peneliti ke lapangan, maka jumlah data akan semakin banyak, kompleks dan rumit. Untuk itu perlu segera dilakukan analisis data melalui reduksi data.³⁵ Reduksi data dalam penelitian ini yaitu memilah-milah jawaban-jawaban hasil wawancara dari informan secara keseluruhan agar dapat mendapatkan jawaban sesuai dengan topik permasalahan yang diangkat oleh peneliti, karena tidak semua hasil uraian informan dapat ditarik menjadi suatu jawaban dalam penelitian ini.³⁶

2. Penyajian data(*data display*)

Setelah data direduksi, maka langkah selanjutnya adalah men-display-kan data. Dalam kualitatif, penyajian data bisa dilakukan dalam bentuk uraian singkat, bagan, hubungan antara kategori, flowchart dan sejenisnya. Dengan men-displaykan data, maka akan memudahkan untuk memahami apa yang terjadi, merencanakan kerja selanjutnya berdasarkan apa yang telah dipahami tersebut.³⁷ Penyajian data dalam penelitian ini dilakukan setelah memilah-milah jawaban dari hasil wawancara informan untuk kemudian di analisis dan dikembangkan sehingga dapat menjawab permasalahan dalam penelitian ini.³⁸

³⁵ Sugiyono, *Metodologi Penelitian Kuantitatif dan Kualitatif dan R & D* (Bandung: Alfabeta, 2014), h. 247.

³⁶ Nur Afni andriani s, "Strategi Politik Perempuan Dalam Terpilihnya Fatmawati Rusdi Sebagai Wakil Walikota Makassar Periode 2021-2024," *Skripsi* (Gowa: Fak. Ushuluddin dan filsafat Universitas Islam Negeri Alauddin Makassar, 2022), h.31-32 .

³⁷ Sugiyono, *Metodologi Penelitian Kuantitatif dan Kualitatif dan R & D* , h. 249.

³⁸ Nur Afni andriani s, "Strategi Politik Perempuan Dalam Terpilihnya Fatmawati Rusdi Sebagai Wakil Walikota Makassar Periode 2021-2024," *Skripsi* (Gowa: Fak. Ushuluddin dan filsafat Universitas Islam Negeri Alauddin Makassar, 2022), h.32.

3. *Menarik kesimpulan atau verifikasi (conclusion drawing/verification)*

Langkah ketiga analisis data kualitatif menurut Miles dan Huberman adalah penarikan kesimpulan dan verifikasi. Kesimpulan awal yang dikemukakan masih bersifat sementara, dan akan berubah bila tidak ditemukan bukti-bukti kuat yang mendukung pada tahap pengumpulan data berikutnya. Tetapi apabila kesimpulan yang dikemukakan pada tahap awal, didukung oleh bukti-bukti yang valid dan konsisten saat peneliti kembali ke lapangan mengumpulkan data, maka kesimpulan yang dikemukakan merupakan kesimpulan yang kredibel.³⁹



³⁹ Nur Afni andriani s,” Strategi Politik Perempuan Dalam Terpilihnya Fatmawati Rusdi Sebagai Wakil Walikota Makassar Periode 2021-2024,” *Skripsi* (Gowa: Fak. Ushuluddin dan filsafat Universitas Islam Negeri Alauddin Makassar, 2022), h.32 .

BAB IV

HASIL PENELITIAN

A. Gambaran Umum Lokasi Penelitian

1. Sejarah Kabupaten Luwu Utara

Pada tahun 1999, saat awal bergulirnya Reformasi di seluruh wilayah Republik Indonesia, dimana telah dikeluarkannya UU No.22 Tahun 1999 tentang Pemerintahan di Daerah, dan mengubah mekanisme pemerintahan yang mengarah pada Otonomi Daerah.

Tepatnya pada tanggal 10 Pebruari 1999, oleh DPRD Kabupaten Luwu mengeluarkan Surat Keputusan Nomor 03/Kpts/DPRD/II/1999 tentang Usul dan Persetujuan Pemekaran Wilayah Kabupaten Dati II Luwu yang dibagi menjadi dua Wilayah Kabupaten dan selanjutnya Gubernur KDH Tk.I Sul-Sel menindaklanjuti dengan Surat Keputusan No.136/776/OTODA tanggal 12 Pebruari 1999. Akhirnya pada tanggal 20 April 1999, terbentuklah Kabupaten Luwu Utara ditetapkan dengan UU Republik Indonesia No.13 Tahun1999.

Pada awal pembentukannya, Kabupaten Luwu Utara dengan batas Saluampak Kec. Sabbang sampai dengan batas Propinsi Sulawesi Tengah dan Sulawesi Tenggara, terdiri dari 19 Kecamatan, yaitu:

1. Kec. Sabbang
2. Kec. Pembantu Baebunta
3. Kec. Limbong
4. Kec. Pembantu Seko
5. Kec. Malangke

6. Kec. Malangkebarat
7. Kec. Masamba
8. Kec. Pembantu Mappedeceng
9. Kec. Pembantu Rampi
10. Kec. Sukamaju
11. Kec. Bone-bone
12. Kec. Pembantu Burau
13. Kec. Wotu
14. Kec. Pembantu Tomoni
15. Kec. Mangkutana
16. Kec. Pembantu Angkona
17. Kec. Malili
18. Kec. Nuha
19. Kec. Pembantu Towuti

Pada tahun 2003, di usianya yang ke-4, Kabupaten Luwu Utara dimekarkan menjadi dua kabupaten yaitu Kabupaten Luwu Timur yang disahkan dengan UU Nomor 7 Tahun 2003 pada tanggal 25 Februari 2003. Kabupaten ini memiliki luas wilayah 6.944,98 km², dengan Kecamatan masing-masing:

1. Angkona
2. Burau
3. Malili
4. Mangkutana

5. Nuha
6. Sorowako
7. Tomoni
8. Tomoni Utara
9. Towuti
10. Wotu

Dengan demikian, pasca pemekaran tersebut Kabupaten Luwu Utara terdiri dari sebelas kecamatan masing-masing Kecamatan Sabbang, Kecamatan Baebunta, Kecamatan Limbong, Kecamatan Seko, Kecamatan Masamba, Kecamatan Rampi, Kecamatan Malangke, Kecamatan Malangke Barat, Kecamatan Mappedeceng, Kecamatan Sukamaju dan Kecamatan Bone Bone⁴⁰

2.Letak dan Kondisi Geografis Kabupaten Luwu Utara

Secara geografis Kabupaten Luwu Utara terletak pada 010 53' 19" - 02° 55' 36" Lintang Selatan, dan 119° 47' 46" - 120° 37' 44 Bujur Timur dengan batas-batas wilayah sebagai berikut :

- a. Sebelah Utara berbatasan dengan Sulawesi Tengah
- b. Sebelah Timur berbatasan dengan Kabupaten Luwu Timur
- c. Sebelah Selatan berbatasan dengan Kabupaten Luwu dan Teluk Bone
- d. Sebelah Barat berbatasan dengan Kabupaten Tana Toraja dan Sulawesi Barat.

⁴⁰ Website Resmi Kabupaten Luwu Utara <https://portal.luwuutarakab.go.id/blog/page/sejarah>

Luas wilayah Kabupaten Luwu Utara tercatat 7.502,58, Km² dengan jumlah Penduduk 321.979 Jiwa dan secara administrasi Pemerintahan terbagi menjadi 11 Kecamatan dengan 167 desa, 4 kelurahan dan 4 Unit Pemukiman Transmigrasi. Terdapat sekitar 8 (delapan) sungai besar yang mengalir wilayah Kabupaten Luwu Utara. Sungai yang terpanjang adalah sungai Rongkong dengan panjang 108 km yang melewati 3 Kecamatan, yaitu Sabbang, Baebunta dan Malangke.

Iklim Luwu Utara termasuk iklim tropis, suhu udara minimum 25,30 0C dan suhu maksimum 27,90 0C dengan kelembaban udara rata-rata 83 %. Menurut pencatatan stasiun pengamatan (SP) Bone-Bone secara rata-rata jumlah hari hujan sekitar 9 hari dengan jumlah curah hujan 76. Stasiun Pengamatan Amasangan mencatat secara rata-rata jumlah hari hujan sekitar 8 hari dengan curah hujan 226. Sedangkan berdasarkan Stasiun Pengamatan Malangke secara rata-rata jumlah hari hujan sekitar 11 hari dengan jumlah curah hujan 247, dan Stasiun Pengamatan Sabbang mencatat bahwa secara rata-rata jumlah hari hujan sekitar 14 hari dengan jumlah curah hujan 256.

Dari 11 Kecamatan yang terluas adalah Kecamatan Seko dengan luas 21.109,19 Km² dan luas wilayahnya terkecil adalah Kecamatan Malangke Barat dengan luas 93,75 Km².⁴¹

⁴¹ Website Resmi Pemerintah Provinsi Sulawesi Selatan
sulselprov.go.id/pages/des_kab/10#:~:text=Letak%20Geografis,berbatasan%20dengan%20Kabupaten%20Luwu%20Timur

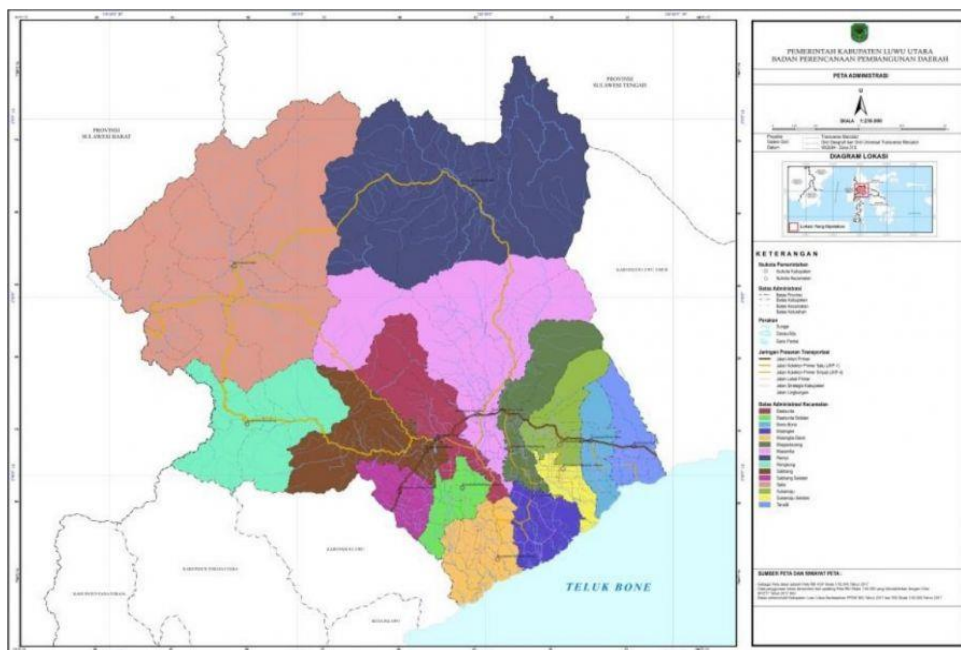

Peta Administrasi Kabupaten Luwu utara

3.Data Penduduk Kabupaten Luwu Utara

Jumlah penduduk Kabupaten Luwu Utara Tahun 2008 tercatat sebanyak 305.468 jiwa yang terdiri dari laki-laki 153.246 jiwa (50,17%), perempuan 152.222 jiwa (49,83 %) yang tersebar di 11 Kecamatan. Jumlah penduduk terbesar yakni 47.907 jiwa (15,68%) mendiami Kecamatan Bone-Bone dan jumlah penduduk yang terkecil yakni 2.999 jiwa (0,98%) jiwa mendiami Kecamatan Rampi.

Kepadatan penduduk di Kabupaten Luwu Utara pada tahun 2008 telah mencapai 41 jiwa per km² . Kecamatan Malangke Barat adalah Kecamatan terpadat dengan tingkat kepadatannya 283 jiwa / Km² dan paling rendah adalah kecamatan Rampi yaitu 2 jiwa per km² .⁴²

⁴²Website Resmi Pemerintah Provinsi Sulawesi Selatan
https://sulselprov.go.id/pages/des_kab/10.

Dengan luas wilayah tercatat 7.502, 58 km², Kabupaten Luwu Utara pada Tahun 2008 telah meliputi 11 Kecamatan, 167 Desa dan 4 Kelurahan. Kecamatan Seko dan Kecamatan Rampi merupakan dua kecamatan terluas dengan luas masing-masing 2.109,19 km² atau 28 % dari total luas wilayah Kabupaten Luwu Utara dan 1.565,65 km² atau 21 % dari total luas Kabupaten Luwu Utara. Kecamatan Seko juga adalah kecamatan yang letaknya paling jauh dari ibukota Kabupaten Luwu Utara, yakni berjarak 198 Km. Dan yang paling sempit wilayahnya adalah Kecamatan Malangke Barat (1 %) yang letaknya dari Ibukota Kabupaten Luwu Utara berjarak 44 Km.

Kabupaten Luwu Utara terdiri dari 11 kecamatan, 171 desa yang semuanya merupakan desa defenitif. Dari 171 desa tersebut terdapat 4 (empat) desa sudah termasuk dalam klasifikasi daerah perkotaan atau sudah dalam bentuk kelurahan. Ke-empat kelurahan tersebut adalah Kelurahan Kappuna, Kelurahan Bone, Kelurahan Kasimbong dan Kelurahan Baliase. Kecamatan Sukamaju merupakan kecamatan dengan jumlah desa terbanyak, yaitu 25 desa dan UPT. Sedangkan Kecamatan Rampi adalah paling sedikit jumlah desanya, yaitu hanya 6 desa.⁴³

UNIVERSITAS ISLAM NEGERI
ALAUDDIN
MAKASSAR

⁴³ Website Resmi Pemerintah Provinsi Sulawesi Selatan
https://sulselprov.go.id/pages/des_kab/10.

Kecamatan	Laki - Laki	Perempuan
Sabbang	19 185,00	19 134,00
Baebunta	22 671,00	22 667,00
Malangke	13 833,00	13 702,00
Malangke Barat	12 094,00	12 041,00
Sukamaju	20 881,00	20 736,00
Bone-Bone	13 322,00	12 927,00
Tana Lili	11 254,00	10 991,00
Masamba	18 070,00	18 385,00
Mappedeceng	11 872,00	11 462,00
Rampi	1 672,00	1 262,00
Limbong	2 031,00	1 863,00
Seko	6 659,00	6 346,00

Sumber : Website resmi pemda Luwu Utara

4.Data Lembaga Adat Kabupaten Luwu Ut

DAFTAR LEMBAGA ADAT ISTIADAT KABUPATEN LUWU UTARA

NO	NAMA LEMBAGA ADAT	NAMA PEMIMPIN	KEDUDUKAN	LINGKUP WILAYAH	KET
1	Kamakolean Baebunta	Makole	Kec. Baebunta		
2	Balailo Baebunta		Kec. Baebunta		
3	Balailo Sassa		Kec. Baebunta		
4	Balailo Kapuli		Kec. Baebunta		
5	Balailo Rompu		Kec. Masamba		
6	Balailo Patikala		Kec. Baebunta		
7	Rajeng		Kec. Baebunta		
8	Arung Malangke	Tomakaka	Kec. Malangke		
9	Pancai Tana Pao		Kec. Malangke Barat		
10	Karajang Uraso	Tomakaka	Kec. Mappedeceng		
11	Limpona Ware'E	Mincara	Kec. Mappedeceng		
12	Gellareng Tamuku	Gellareng	Kec. Bone-Bone		
13	KaKatamakakaan Kau-Kau	Tomakaka	Kec. Bone - Bone		
14	Katomakakaan Babakalo	Tomakaka	Kec. Bone - Bone		Dewan Adat Ulu Salu
15	Arung Poreang		Kec. Tana Lili		
16	Katomakakaan Lampuawa	Tomakaka	kec. Sukamaju		
17	Katomakakaan Tamboke	Tomakaka	Kec. Sukamaju		
18	Katomakakaan Masamba	Tomakaka	Kec. Masamba		
19	Katomakakaan Maipi	Tomakaka	Kec. Masamba		
20	Katomakakaan Masapi	Tomakaka	Kec. Masamba		
21	Katomakakaan Kalotok	Tomakaka	Kec. Sabbang		
22	Panggulukada Kalotok		Kec. Sabbang		
23	Katomakakaan Daun Bau	Tomakaka	Kec. Sabbang		
24	Katomakakaan Mokakende	Tomakaka	Kec. Sabbang		
25	Katomakakaan Mangkaluku	Tomakaka	Kec. Sabbang		
26	Katomakakaan Buangin	Tomakaka	Kec. Sabbang		
27	Panggulukada Buangin		Kec. Sabbang		
28	Katomakakaan Buka	Tomakaka	Kec. Sabbang		
29	Panggulukada Malimbu		Kec. Sabbang		
30	Matuo Bulo		Kec. Sabbang		
31	Katomakakaan Pararra	Tomakaka	Kec. Sabbang		
32	Katomakakaan Tallu Ara	Tomakaka	Kec. Sabbang		
33	Rongkong Tanah Masakke	Tomakaka	Kec. Limbong		
34	Katomakakaan Limbong	Tomakaka	Kec. Limbong		
35	Katomakakaan Kanandede	Tomakaka	Kec. Limbong		

40	Matuo Manganan		Kec. Limbong		
41	Katomakakaan Amboan	Tomakaka	Kec. Limbong		
42	Dewan Adat Salombengan Seko		Kec. Seko	Tingkat Kecamatan	
43	To' Bara' Hono	To' Bara	Kec. Seko	Padang Bala, Marante & Hono	
44	To' Bara' Tulong	To' Bara	Kec. Seko	Padang Raya	
45	To' Bara' Lodang	To' Bara	Kec. Seko	Lodang	
46	Tekei Singkalong	Tekei Bola	Kec. Seko	Talotok	
47	To' Bara' Amballong	To' Bara	Kec. Seko	Amballong	
48	To' Bara' Pewaneang	To' Bara	Kec. Seko	Tana Makaleang & Tmbona Tana	
49	To' Bara' Hoyane	To' Bara	Kec. Seko	Hoyane	
50	Katomakakaan Beroppa	Tomakaka	Kec. Seko	Beroppa dan Tiro Bali	
51	Katomakakaan Kariango	Tomakaka	Kec. Seko	Malimongan	
52	Katongkoana Ada Woi Rampi	Tekei Tongko	Kec. Rampi	Tingkat Kecamatan	
53	Katongkoana Ada Bola Onondoa	Tekei Bola	Kec. Rampi	Desa Onondoa	
54	Katongkoana Ada Bola Leboni	Tekei Bola	Kec. Rampi	Desa Leboni	
55	Katongkoana Ada Bola Sulaku	Tekei Bola	Kec. Rampi	Desa Sulaku	
56	Katongkoana Ada Bola Bangko	Tekei Bola	Kec. Rampi	Desa Rampi	
57	Katongkoana Ada Bola Tedeboe	Tekei Bola	Kec. Rampi	Desa Tedeboe	
58	Katongkoana Ada Bola Dodolo	Tekei Bola	Kec. Rampi	Desa Dodolo	

B. Eksistensi Tomakaka Sebagai Pemimpin Adat Dalam Perumusan Peraturan Daerah No 2 Tahun 2020 Tentang Pemberlakuan Masyarakat Hukum Adat di Kabupaten Luwu Utara

Pengambilan kebijakan merupakan sebuah alternatif solusi dimana dalam proses pengambilan kebijakan yang dilakukan stakeholder harus melalui beberapa fase sebelum menjadi sebuah kebijakan yang bersifat publik⁴⁴. Pengambilan kebijakan dapat di latar belakang oleh beberapa aspek dalam melihat kondisi suatu daerah itu sendiri contoh dari pengambilan kebijakan yang dimaksudkan adalah Peraturan daerah atau biasa di kenal dengan Perda. Implementasi Kebijakan merupakan sebuah putusan kebijakan dasar, yang terhimpun dalam suatu peraturan perundang undangan tapi bisa dalam keputusan pejabat eksekutif atau keputusan pengadilan. Idealnya keputusan tersebut yang di keluarkan bisa mengidentifikasi berbagai masalah yang ingin di Atasi dan menegaskan tujuan serta target yang ingin di capai, serta berbagai jalan untuk menstrukturkan proses implementasinya.⁴⁵

Sebagai pemimpin yang baik harus memberikan kebijakan yang baik serta adil dalam masyarakat hal ini juga di jelaskan dalam Qur'an surah sad'/38:26

⁴⁴ Kartodihardji Hariadi, *Analisis Kebijakan Publik Pengelolaan Sumber Daya Alam*, h. 8

⁴⁵ Ghafur Saha Hanief A., *Kebijakan Publik* (Malang: Intrans Publishing, 2022).h.40-41

يَا دَاوُدُ إِنَّا جَعَلْنَاكَ خَلِيفَةً فِي الْأَرْضِ فَاحْكُم بَيْنَ النَّاسِ بِالْحَقِّ وَلَا تَتَّبِعِ الْهَوَىٰ فَيُضِلَّكَ

عَنْ سَبِيلِ اللَّهِ ۚ إِنَّ الَّذِينَ يَضِلُّونَ عَنْ سَبِيلِ اللَّهِ لَهُمْ عَذَابٌ شَدِيدٌ بِمَا نَسُوا يَوْمَ

الْحِسَابِ

۲

Terjemahannya :

“Hai Daud, sesungguhnya Kami menjadikan kamu khalifah (penguasa) di muka bumi, maka berilah keputusan (perkara) di antara manusia dengan adil dan janganlah kamu mengikuti hawa nafsu, karena ia akan menyesatkan kamu dari jalan Allah. Sesungguhnya orang-orang yang sesat dari jalan Allah akan mendapat azab yang berat, karena mereka melupakan hari perhitungan.”⁴⁶

Elit politik lokal tertentu yang berasal dari etnis kecil tetapi mempunyai kemampuan atau kapasitas unggul, akan cenderung memaknai struktur yang ada relatif memberdayakan mereka. Adapun alasannya karena negara dengan pemerintahan yang bercorak otoritarian sentralistis dan menekankan pada stabilitas akan lebih mempertimbangkan kemampuan atau kapasitas mereka, dan hal ini jelas memberi keuntungan atau peluang bagi elit politik lokal dari etnis kecil tetapi berkemampuan. Sementara itu, ilustrasi tersebut dimaknai bahwa struktur yang ada relatif mengekang atau membatasi bagi elit politik lokal yang tidak mempunyai kemampuan atau kapasitas yang memadai walaupun mereka berasal dari etnis besar⁴⁷. Sebagai Pemimpin Adat Tomakaka termasuk sebagai Elit Politik non Lokal yang dimana dia menduduki jabatan sebagai tokoh masyarakat atau di sebut sebagai Tomakaka.

⁴⁶ Kementerian Agama RI, *Al-Qur'an dan Terjemahannya* (Jakarta: Lajnah Pentasihan Mushaf Al-Qur'an, 2019), h. 134

⁴⁷ Haryanto, *Elit politik Lokal Dalam Perubahan Sistem politik*, (Yogyakarta, Jurnal), h. 32

Tomakaka adalah orang yang dituakan dan juga sebagai tempat bertanya tentang kebudayaan lokal, serta penyelesaian masalah secara adat di Kabupaten Luwu Utara, Tomakaka memiliki Eksistensi yang sangat tinggi di kalangan masyarakat Luwu Utara. Di karenakan keberadaan Tomakaka sangat besar di kalangan masyarakat, maka hal ini yang melatar belakangi mengapa Peraturan daerah no 2 Tahun 2020 Tentang pengakuan masyarakat hukum adat itu di adakan.

Membahas mengenai Eksistensi, Eksistensi merupakan sebuah keberadaan yang dapat di lihat oleh masyarakat sekitar sehingga dapat di akui keberadaanya.⁴⁸ Hal ini tentu sangat di sambut baik oleh pemerintah daerah melihat bagaimana Eksistensi Tomakaka sebagai pemimpin adat.

1. Pentingnya Pengakuan Masyarakat Hukum adat

Hal ini tentu sangat penting untuk di untuk di saahkan karena sudah menjadi kewajiban bagi pemerintah daerah untuk bagaiman agar memberikan wadah serta dukungan terhadap pemangku adat serta organisasinya, hal ini juga di jelaskan oleh Narasumber yakni Tomakaka Masamba mengatakan :

“Kalo memang tentang peraturan itu sangat perlu karena hal itu juga di atur dalam undang undang pasal 32 kalo nda salah bahwa keaktifan organisasi pemangku dat dalam suatu daerah itu wajib hukumnya untuk pemerintah yang tanggung dan memperdayagunakan Lembaga yang sifatnya mengurus hukum adat.”⁴⁹

⁴⁸ Muh Rasyid Haras, *Teori Eksistensi dan eksistensinya Terhadap Peluang dan tantangan pemberlakuan Hukum Islam Di Indonesia*, Universitas Islam Negeri Alauddin Makassar, Jurnal, hal.150

⁴⁹ Aidar Idrus Lapapa, Tomakaka Masamba ke-29 wawancara Tgl.15 juni 2023

Dalam wawancara tersebut, menjelaskan bagaimana pentingnya Peraturan daerah ini bagi masyarakat hukum adat di Kabupaten Luwu Utara melihat masyarakat Luwu Utara masih kental terhadap kebudayaan yang ada, selain daripada itu beberapa aspek penunjang lainnya yaitu hal ini memang sudah menjadi kewajiban pemerintah untuk memberikan wadah serta melestarikan dan memperdayagunakan Organisasi adat yang ada. Hal ini juga di perkuat oleh Narasumber kedua yaitu Tomakaka Uraso :

“Memang sangat perlu untuk di sahkan karena melihat dari poin poinnya di dalam sangat di butuhkan oleh masyarakat hukum adat”⁵⁰

Penjelasan di atas tentu sangat relevan dengan teori yang di jadikan sebagai rujukan dalam mengunmpulkan fakta lapangan yang ada dimana pengambilan kebijakan itu melihat daripada kondisi yang dalam suatu daerah. Melihat bagaimana Aktor yang maksudkan peran serta pengaruh aktor tersebut di kalangan masyarakat hal ini juga mencakup teori kedua yang di gunakan sebagai landasan peneliti yaitu Elit Politik dimana melihat permusa perda ini pengaruh serta eksistensi dari kedua elit yang di maksudkan yakni Elit lokal dan Elit non Lokal sangat berpengaruh dan saling bersinergi dalam perumusan Peraturan daerah yang di maksudkan.⁵¹

2. Keterlibatan dalam pengadaan Peraturan daerah no 2 Tahun 2020 tentang Pengakuan Masyarakat Hukum Adat

Dalam menganalisis suatu kebijakan dilakukan untuk menciptakan

⁵⁰ Tomakaka Uraso wawancara tgl 15 juni 2023

⁵¹ Nurhasim Moch, *Konflik Antara Elit Politik Lokal Dalam Pemilihan Kepala Daerah*, h.13

secara kritis menilai dan mengkomunikasikan pengetahuan yang relevan dengan kebijakan yang ada dalam satu atau lebih tahap proses pembuatan kebijakan. Tahap-tahap inilah yang akan mencerminkan suatu aktivitas yang terus berlangsung yang nantinya akan terjadi sepanjang waktu. Dari hasil wawancara dengan narasumber :

“Kalo di lihat bagaimana peran dalam tahap itu sudah pasti kami menilai apakah memang perda ini sesuai dengan yang na butuhkan Lembaga Lembaga adat”

keterlibatan pemangku adat sebagai pemimpin dan orang yang memiliki keterkaitan secara langsung. Dari hasil wawancara dengan 3 narasumber mengatakan bahwa :

“kalo dalam penyusunan tidak di libatkan tapi kalo sosiaisasi memang pernah kemarin waktu 2020 di undang beberapa Lembaga adat dan kebetulan saya ikut juga waktu itu”⁵²

Hal ini juga di perkuat oleh Tomakaka Masamba dan Pangulu kada Sabbang Mengatakan :

“Kalau untuk keterlibatan perumusannya tidak kebetulan juga saya belum menjabat di situ sebagai Tomakaka tapi kalo sebelum saya itu ikut di sosialisasinya”⁵³

“kebetulan kemarin tidak di libatkan di perumusan Cuma di sosialisasi ji terkait perda ini adajuga beberapa Lembaga adat yang hadir itu saling berdiskusi tentang apa saja dan penyampaian aspirasi juga di laksanakan di sini”⁵⁴

Dari hasil wawancara di atas dapat di simpulkan bahwa pemimpin adat tidak di libatkan dalam perumusan Peraturan Daerah ini tetapi Pemimpin Adat

⁵² Tomakaka Uraso wawancara tgl 15 juni 2023

⁵³ Aidar Idrus Lapapa, Tomakaka Masamba ke-29 wawancara Tgl.15 juni 2023

⁵⁴ Pangulu Kada Sabbang wawancara tgl 15 juni 2023

hanya diberikan sosialisasi terkait Perumusan peraturan Daerah yang di maksudkan. Seharusnya dalam perumusan Peraturan Daerah itu pemerintah bisa melibatkan pemimpin adat karena kewenangan pemerintah dalam melaksanakan fungsi dekosentrasi sangatlah terbatas, sehingga Ketika pemerintah hendak melakukan pembentukan suatu Perda, seharusnya bisa melibatkan Lembaga adat sebagai yang berkepentingan dan secara langsung bersentuhan dengan keadaan di daerah. Dalam kebijakan tersebut tentu perlu landasan yang kuat oleh karena itu pemerintah harusnya bisa berkolaborasi dengan Lembaga adat untuk Perumusan Perda ini,

Penjelasan di atas tentu sangat relevan dengan teori yang di gunakan peneliti untuk meraup fakta lapangan yang ada dimana tolak ukur dalam perumusan yang di lakukan dalam proses perumusan peraturan daerah atau kebijakan yang di keluarkan itu memiliki tahapan serta fase yang harus di lewati serta peranan penting dalam beberapa elit politik dalam perumusan Peraturan Daerah yang di lakukan. Hal ini juga di atur dalam Undang-Undang dimana Masyarakat berhak memberikan masukan secara lisan atau tertulis dalam pembenturan perundang-undangan melalui rapat dengan pendapat umum, kunjungan kerja, sosialisasi dan/seminar atau bahkan diskusi. Proses pembentukan Perda terbagi menjadi 4 (empat) bagian yaitu perencanaan, penyusunan, pembahasan dan penetapan. Aspirasi masyarakat dapat di tamping sejak tahap perencanaan dalam perumusan.⁵⁵

⁵⁵ Undang-Undang nomor 12 Tahun 2011 tentang Pembentukan Peraturan Perundang-Undangan (“UU12/2011”)

3. Alasan Peraturan Daerah no 2 Tahun 2020 tentang Pengakuan Masyarakat Hukum Adat di rumuskan

Keberadaan peraturan daerah merupakan pemberian kewenangan pada daerah dalam rangka mengurus dan mengatur rumah tangganya sendiri, karena adabagian dari urusan urusan daerah sekain diatur dalam undang-undang dan harus di atur lebih lanjut dengan peraturan daerah.⁵⁶ Berkaitan dengan kewenangan membentuk perda telah di tegaskan dalam. UU No. 32 tahun 2004 pasal 42 ayat (1) huruf a di tentukan bahwa : “DPRD mempunyai tugas dan wewenang membentuk perda yang di bahas dengan kepala daerah untuk mendapatkan persetujuan bersama”.⁵⁷ Dan di pertegas juga dengan UU No.27 Tahun 2009 Tentang MPR,DPR,DPD dan DPRD di tentukan : DPR provinsi mempunyai tugas dan wewenang: membentuk peraturan daerah provinsi Bersama Gubernur, membahas dan memberikan persetujuan rancangan peraturan daerah mengenai anggaran penapatan dan belanja daerah provinsi yang di ajukan oleh gubernur. Sedangkan kewenangan DPRD Kabupaten/Kota di tentukan dalam pasal 344 ditentukan : (1) DPRD kabupaten/kota mempunyai tugas dan wewenang, membentuk peraturan daerah Bersama walikota/bupati, membahas dan memberikan persetujuan rancangan peraturan daerah mengenai anggaran pendapatan dan belanja daerah kabupaten/kota yang di ajukan oleh bupati/kota.⁵⁸

Dengan penjabaran di atas dapat di simpulkan bahwa Pemerintah

⁵⁶ A.Zarkasi, , *Pembentukan Peraturan Daerah Berdasarkan Peraturan Perundang-undangan*, Juenal h. 104

⁵⁷ Undang-Undang Nomor. 32 tahun 2004 pasal 42 ayat (1) huruf a

⁵⁸ UU No.27 Tahun 2009 Tentang MPR,DPR,DPD dan DPRD

Daerah berhak menentukan peraturan daerah berdasarkan kondisi rumah tangga masing masing daerah, Alasan terbentuknya Perda No 2 Tahun 2020 tentang pengakuan masyarakat hukum adat di karenakan keberadaan Tomakaka di tengah tengah masyarakat serta pengaruh dan adat istiadat yang masih terjaga baik hukum adat yang masih berlaku maupun Lembaga adat yang masih ada. Berdasarkan dari statement Bupati Luwu Utara Hj. Indah Putri Indiriani, S.IP., M.Si melalui webinar yang di selenggarakan oleh Aliansi Masyarakat Hukum Adat Nusantara (AMAN) mengungkapkan jika Luwu Utara mengakui dan melindungi hak atas tanah masyarakat hukum adat dengan Peraturan Daerah No 3 Tahun 2020 tentang Pengakuan Masyarakat Hukum Adat. Menurutnya, dengan adanya peraturan daerah tersebut dapat melindungi masyarakat hukum adat Luwu Utara karena adanya pengakuan secara formal dan diharapkan mereka dapat mengelola tanah adatnya sesuai dengan peta hutan dan wilayah indikatif hutan adat fase I yang ditetapkan oleh Kementerian Lingkungan Hidup dan Kehutanan pada 27 Mei 2019.⁵⁹ Beberapa tanggapan dari Narasumber yakni Tomakaka Uraso mengatakan bahwa :

“kalo mengenai tanggapan saya bagus memang ini perda karena kita sudah punya perlindungan dan sudah di akui tapi kembali lagi sebagai pemangku adat kita harus terus meninjau tindak lanjutnya karena peruma saja ad ini perda kalo tidak ada tindak lanjutnya”⁶⁰

Tomakaka Masamba juga menambahkan :

“baguslah kalau memang sudah ada peraturan daerah yang bisa mengakui dan melindungi masyarakat hukum adat dan perlu kita sebagai masyarakat hukum adat untuk terus mengawal dan pelaksanaan dan tindak lanjutnya

⁵⁹ Website KomnasHam omnasham.go.id/index.php/news/2021/8/5/1861/masyarakat-hukum-adat-wajib-dilindungi-dalam-peraturan-perundang-undangan.html

⁶⁰ Tomakaka Uraso wawancara tgl 15 juni 2023

perda ini”⁶¹

Dari hasil wawancara di atas pemangku adat menyambut baik peraturan daerah ini selain merupakan sebuah angin segar bagi Masyarakat Hukum adat dan Lembaga adat lainnya masih perlu tindak lanjut terkait bagaimana pengawasan serta tindak lanjut dari pemerintah bagaimana tindak lanjut setelah pengesahan Perda. Tentu sebagai pemerintah wajib untuk memberikan wadah untuk Masyarakat hukum adat, Lembaga adat serta bagaimana agar dapat di perdayagunakan sebagaimana mestinya harapan yang di kemukakan oleh Tomakaka Masamba juga yaitu :

“Mungkin dengan adanya perda ini, masih ada beberapa Hukum adat yang masih berlaku sampai sekarang penyelesaian masalah di masyarakat konflik yang tentunya tidak bisa di selesaikan oleh hukum yang ada itu bisa di selesaikan dengan hukum adat, nah ini yang kita jaga”⁶²

Dari penjelasan di atas tentu sangat relevan dengan teori yang di jadikan landasan oleh peneliti untuk mengemukakan fakta fakta yang ada di lapangan bagaimana pemerintah melihat urgensi dan keharusan serta hal yang di butuhkan oleh satu daerah dan peran dari elit yang sangat berpengaruh melihat eksistensi dari elit lokal yang ada karena mereka mampu mempengaruhi kebijakan pemerintahan dengan modal social dan kepetingan – kepentingan rakyat akar rumput melihat pemimpin adat adalah orang yang bersentuhan langsung dengan masyarakat, adat, dan budaya peranan Pemimpin adat sangatlah penting meningat eksistensi yang di miliki sangat mecolok jelas merupakan pihak yang membawahi sekaligus panutan bagi masyarakat bawahnya, karena itu peran elit

⁶¹ Aidar Idrus Lapapa, Tomakaka Masamba ke-29 wawancara Tgl.15 juni 2023

⁶² Aidar Idrus Lapapa, Tomakaka Masamba ke-29 wawancara Tgl.15 juni 2023

sosial masyarakat untuk program-program pemerintah. Beberapa kali Elit social juga berperan penting sebagai penyejuk dan pemersatu warga yang berseteru agar tetap rukun dan toleran dalam berkehidupan sosial⁶³

Beberapa pandangan mengenai Hukum adat juga dari pemimpin adat di perlukan untuk melihat bagaimana pandangan pemimpin adat dalam melihat Hukum Adat ini dapat menjadi landasan serta melihat seberapa penting pengakuan dan lain sebagainya. Dari hasil wawancara narasumber mengatakan bahwa :

“Menurut saya ada namanya hukum yang tertulis dan tidak tertulis, nah hukum yang tidak tertulis ini Namanya Hukum Adat kebiasaan yah hukum itu sepanjang memang masih layak untuk di jalankan sekarang ada beberapa itu *nah* itu yang tetap kita pertahankan”⁶⁴

Tomakaka uraso menambahkan :

“Hukum adat ini sebenarnya banyak, kadang orang kalo belum pahami terlalu jauh itu dia pasti akan negatif lebih ,udah seperti ini hukum adat itu dia adalah hukum yang secara langsung bersentuhan dengan masyarakat dan berasal dari kebiasaan yang hadir dalam lingkup masyarakat itu nah ini yang harus kita ketahui lebih dulu ap aitu hukum adat bagaimana hukum adat kan ada banyak itu jangan sampai nanti terjadi hal yang tidak di inginkan”⁶⁵

C. Bentuk Keterlibatan Tomakaka Dalam Perumusan Peraturan Daerah No 2 Tahun 2020 Tentang Pengakuan Masyarakat Hukum Adat.

Sesuai dengan Undang-Undang No 12 Tahun 2011 Masyarakat berhak memberikan masukan secara lisan atau tertulis dalam pembentukan

⁶³ Muhammad Fadli , Muh. Kausar Bailusy,Dkk, *Keterlibatan Elit lokal Dalam Peningkatan Partisipasi politik Pada Pemilihan Bupati dan Wakil Bupati Kabupaten Toraja Utara*,Makassar,Jurnal,h.310

⁶⁴ Aidar Idrus Lapapa, Tomakaka Masamba ke-29 wawancara Tgl.15 juni 2023

⁶⁵ , Tomakaka Uraso wawancara Tgl.15 juni 2023

perundang-undangan melalui rapat dengan pendapat umum, kunjungan kerja, sosialisasi dan/seminar atau bahkan diskusi. Proses pembentukan Perda terbagi menjadi 4 (empat) bagian yaitu perencanaan, penyusunan, pembahasan⁶⁶ dan penetapan. Bentuk keterlibatan Tomakaka dalam tahapan tahapan pengambilan kebijakan adalah :

1. Tahap Penyusunan Agenda

Pada tahap kebijakan publik diawali dengan penyusunan agenda. Pada penyusunan agenda diisi para pejabat yang telah terpilih dan menempatkan masalah kebijakan pada agenda publik⁶⁷. Pada tahap penyusunan Tomakaka belum memiliki keterlibatan sampai pada tahap penyusunan agenda selesai di karenakan adanya tahap penyusunan agenda ini berdasarkan urgensi yang hadir di dalam kalangan masyarakat dimana dari hasil Reses sampai pada sosialisasi yang di lakukan para Pejabat yang di maksudkan. Pemimpin adat menyampaikan aspirasi untuk wadah serta dukungan dan perlindungan secara legal dari pemerintahan demi kepentingan adat dan budaya. Berdasarkan hasil wawancara, Narasumber mengatakan :

“Beberapa kali kami beserta Lembaga Lembaga adat yang lainnya itu sudah menyampaikan bahwa kita membutuhkan hal ini sudah saya katakan ini di atur dalam undang-undang pasal 32”⁶⁸

Dari hasil wawancara di atas Menjelaskan bagaimana bentuk peranan

Pemimpin Adat dalam memberikan aspirasi serta masukan terkait Peraturan

⁶⁶ Undang-Undang nomor 12 Tahun 2011 tentang Pembentukan Peraturan Perundang-Undangan (“UU12/2011”)

⁶⁷ William N. Dunn, *Pengantar Analisis Kebijakan Publik*, h. 24.

⁶⁸ Aidar Idrus Lapapa, Tomakaka Masamba ke-29 wawancara Tgl.15 juni 2023

Daerah. Sudah menjadi kewajiban bagi pemerintah untuk bagaimana memberikan wadah dan melindungi kekayaan budaya serta adat istiadat yang masih ada dan relevan pada saat ini.

Berdasarkan penjelasan di atas tentu sangat relevan dengan Teori yang di gunakan oleh peneliti sebagai landasan untuk mengumpulkan fakta fakta yang di temui di lapangan. Dalam tahap penyusunan agenda dalam kebijakan public terdapat hubungan antara elit yang ada dan berperan dalam perumusan peraturan daerah yang di maksudkan.

2. Tahap Formulasi Kebijakan

Masalah yang tidak masuk kedalam penyusunan agenda kebijakan akan ditulis oleh para pembuat kebijakan. Masalah tersebut dikumpulkan kemudian diberi pemecahan masalah yang terbaik. Dari pemecahan masalah tersebut berasal dari berbagai alternatif atau pilihan kebijakan yang ada⁶⁹. Bentuk peranan Pemimpin Adat pada tahap ini adalah meberikan masukan serta hal hal apa saja yang di butuhkan oleh Masyarakat Hukum Adat dan Lembaga Lembaga adat lainnya dalam bentuk secara lisan dan di sampaikan pada sosialisasi terkait Kebijakan peraturan daerah. Hasil wawancara dengan narasumber mengaktakan bahwa :

⁶⁹ William N. Dunn, *Pengantar Analisis Kebijakan Publik*, h. 24.

“saya ingat dulu itu di tahun 2020 saya sempat hadir Bersama para Tomakaka lainnya dan Lembaga Lembaga adat lainnya juga untuk sosialisasi di sini kita sampaikan juga bagaimana dan apa apa saja na butuhkan⁷⁰”

Dari hasil wawancara di atas pada tahap formulasi kebijakan merupakan hasil dari sosialisasi dan penampungan masukan dari Pemimpin adat dan Lembaga Lembaga adat lainnya lalu di bawakan masuk ke dalam rapat dan di berikan masukan serta solusi dari permasalahan yang ada. Tapi Ketika Pemimpin adat atau yang memiliki kepentingan tidak di libatkan dalam secara langsung dalam tahap formulasi kebijakan kemungkinan masalah yang hadir tidak akan terselesaikan secara sepenuhnya melihat pemimpin adat merupakan orang yang lebih dulu bersentuhan langsung dengan masyarakat.

Penjelasan di atas tentu sangat relevan dengan teori yang di gunakan oleh peneliti sebagai landasan dan menemui fakta fakta yang hadir di lapangan, melihat bagaimana tahap formulasi kebijakan di rumuskan dan beberapaperan elit yang hadir di dalamnya. Dalam tahap formulasi kebijakan beberapa aktor memiliki kepentingan yang berbeda untuk mencapai suatu tujuan tertentu. Aktor-aktor itu dalam kepentingannya tidak lepas dari tujuan formal dan informal, dimana tujuan formal yaitu melayani kepentingan umum sedangkan tujuan informal bertahan dan memperluas kepentingan organisasi, memaksimalkan kekuasaan, anggaran dan staf secara bersamaan⁷¹

⁷⁰ Tomakaka Uraso wawancara Tgl.15 juni 2023

⁷¹ Ardhitia Yuliana Nugraheni, Pengaruh Pengetahuan Politik dan aktor Politik

3. Tahap Adopsi Kebijakan

Pada tahap kebijakan ini muncul beberapa analisis untuk mendapatkan alternatif kebijakan. Dari sekian banyaknya alternatif yang telah ditawarkan oleh perumusan kebijakan, pada akhirnya salah satu alternatif kebijakan tersebut akan diadopsi dengan adanya dukungan dari mayoritas legislatif, konsensus antara direktur lembaga atau putusan pengadilan.⁷² Pada tahap ini Pemerintah tidak melibatkan Pemimpin adat dalam Proses adopsi kebijakan karena melihat dan memecahkan permasalahan berdasarkan data serta hasil yang di lakukan selama beberapa tahap yang telah di lewati karena dalam tahap ini perlu dilakukan secara rasional. Tujuannya agar kebijakan yang di adopsi dapat memiliki keterkaitan erat dengan permasalahan yang akan di selesaikan. Untuk mewujudkan rasionalitas yang di maksudkan dibutuhkan informasi yang komprehensif dalam sebuah kebijakan termasuk informasi mengenai konteks mengapa kebijakan ini perlu di buat,⁷³ Setelah sosialisasi aspirasi serta informasi yang di kumpulkan akan di bawa dan di adopsi untuk di berikan alternatif solusi dalam pemecahan masalah hingga dapat mengahsil kebijakan baru

Dari penjelasan di atas tentu sangat relevan dengan Teori yang di jadikan landasan oleh peneliti. Pasalnya pada fase ini pelaksana kebijakan

Terhadap Pasrtisipasi Politik Masyarakat Desa Trimukti, Skandakan, Bantul. Pada Pilkada 2015, *Skripsi*, (Yogyakarta,2017),h.45

⁷² William N. Dunn, *Pengantar Analisis Kebijakan Publik*, h. 24.

⁷³ Fajar Iswahyudia , Muhadjir Darwin,Dkk, *KONTEKSTUALISASI ADOPSI KEBIJAKAN: STUDI KASUS KEBIJAKAN PENGENDALIAN COVID-19 DI KOREA SELATAN*, Yogyakarta,Jurnal,h.120

perlu untuk beberapa konteks kebijakan melalui tiga prespektif, yaitu rasionalitas, organisasional, dan politik ketiga aspek ini sangat penting di karenakan tahap ini adalah tahap dimana kebijakan itu di lahirkan sebelum lanjut ke implementasi dari kebijakan yang di maksudkan, Mengingat kegagalan dari adopsi kebijakan di sebabkan oleh adanya pengaruh aktor di luar pembuat kebijakan yang memiliki pengaruh terhadap sebuah kebijakan, di antaranya pemimpin tradisional dan dunia usaha.⁷⁴ Itulah alasan mengapa pemimpin adat tidak memiliki keterlibatan secara langsung dalam Tahap ini.

4. Tahap Implementasi Kebijakan

Pada tahap ini apabila dalam proses suatu program kebijakan tidak di implementasikan maka kebijakan tersebut tiada artinya. Dikarenakan kebijakan yang telah diambil harus dilaksanakan oleh unit-unit administrasi yang telah memobilisasikan sumber daya finansial dan sumber daya manusia⁷⁵. Pada tahap ini semua yang berkepentingan akan bersaing. bentuk peran pemimpin adat adalah menjalankan bagaimana isi dari pada Peraturan Daerah yang di keluarkan oleh pemerintah dan juga bertugas dan menilai sejauhmana poin poin yang di tuangkan dalam

⁷⁴ Fajar Iswahyudia , Muhadjir Darwin,Dkk, *KONTEKSTUALISASI ADOPSI KEBIJAKAN: STUDI KASUS KEBIJAKAN PENGENDALIAN COVID-19 DI KOREA SELATAN*, Yogyakarta, Jurnal, h.120

⁷⁵ William N. Dunn, *Pengantar Analisis Kebijakan Publik*, h. 24.

kebijakan itu dapat di implementasikan Narasumber mengatakan bahwa

“Alhamdulillah memang sejauh ini sangat bagus dimana kita sudah punya penguatan kita juga sudah ada wadah dan adalah hal supaya bagaimana bis akita menjaga warisan budayanya kita yang masih ada sampai saat ini”⁷⁶

Dari hasil wawancara di atas pemimpin adat berperan dalam tahap ini dimana implementasi kebijakan sebagai orang yang berkepentingan dalam kebijakan ini. Sebaiknya dalam tahap ini pemerintah tetap memberikan pengawasan terhadap implementasi kebijakan agar peraturan daerah yang di maksudkan dapat berjalan sebagaimana mestinya.

Aspirasi masyarakat dapat di tampung sejak tahap perencanaan dalam perumusan. Sebagai Pemimpin Adat Tomakaka dapat memberikan aspirasi serta memberikan masukan dan hal hal penting lainnya. Pada fakta yang di temui di lapangan Tomakaka tidak di libatkan secara langsung dalam perumusan peraturan tomakaka hanya di berikan sosialisasi tentang bagaimana poin poin serta bagaimana substansi dari peraturan daerah ini dan fase implementasi dari kebijakan, hal ini di dukung oleh jawaban dari Tomakaka Uraso dan Tomakaka Masamba :

“Kalo keterlibatannya waktu di rumuskan tidak ada, kecuali tadi seperti yang saya bilang itu kita sebagai pemangku adat serta Lembaga Lembaga adat lainnya itu di undang untuk hadiri sosialisasi dan saya liat poin poin yang di terangkan di situ sangat bagus memang beberapa kita masih di berikan untuk kasi aspirasi”⁷⁷

⁷⁶ Aidar Idrus Lapapa, Tomakaka Masamba ke-29 wawancara Tgl.15 juni 2023

⁷⁷ Tomakaka Uraso wawancara tgl 15 juni 2023

“Waktu itu kebetulan tidak terlibat hanya sekedar sosialisasi terkait bagaimana isi perda ini ada Lembaga adat juga yang di wakili serta beberapa Tomakaka juga sempat hadir itu, kalo di lihat memang poin poin nya ini yang di butuhkan dan untuk realisasi hukum adat yang masih di rawat yaaah kita perlu untuk di lestarikan, kebetulan perumusannya tidak di libatkan”⁷⁸

Berdasarkan hasil wawancara di kita dapat menarik kesimpulan bagaimana bentuk keterlibatan yang di lakukan oleh Pemimpin adat dalam perumusan Peraturan daerah ini, pemimpin adat beserta jajaran Lembaga Lembaga adat tidak terlibat secara langsung dalam perumusan perda ini . Sebaiknya Tomakaka sebagai pemimpin adat dapat di libatkan secara langsung dalam perumusan sesuai dengan Undang-undang no 12 Tahun 2011 dan sebagai orang yang bersentuhan langsung dengan adat istiadat serta kemasyarakatan.

Berdasarkan Penjelasan di atas tentu sesuai dengan Teori yang dijadikan peneliti sebagai landasan untuk meraup kondisi serta fakta fakta yang terjadi di lapangan melihat bentuk keterlibatan dari Elit Lokal non Politik dalam hal ini Tomakaka sebagai pemimpin adat tidak memiliki keterlibatan secara langsung dalam perumusan kebijakan publik yakni peraturan daerah yang di lakukan oleh pemerintah Kabupaten Luwu Utara Sesuai dengan yang di jadikan peneliti sebagai rujukan teori bahwa berdasarkan gagasan Moore, aktor yang berpartisipasi dalam merumuskan kebijakan publik dikategorikan menjadi tiga kelompok, yaitu aktor negara, aktor privat dan aktor masyarakat. Secara umum aktor pun dapat

⁷⁸ Aidar Idrus Lapapa, Tomakaka Masamba ke-29 wawancara Tgl.15 juni 2023

dibedakan berdasarkan peran dan fungsinya, yaitu aktor resmi yang notabeneanya memiliki legalitas formil serta aktor informal. Aktor formal tupoksinya sebagai pembuat kebijakan dan aktor informal sebagai penyuplai dukungan terhadap aktor formal. Sehingga kebijakan penyusunan keuangan untuk APBD dirumuskan oleh aktor yang didukung atas tuntutan formal dan sesuai dengan kondisi masyarakat⁷⁹

Ketika berpedoman kepada Undang-Undang Nomor 12 Tahun 2011 pasal 96 mengatur mengenai partisipasi masyarakat dalam pembentukan peraturan perundang-undangan

- a) Masyarakat berhak memberikan masukan secara lisan dan tertulis dalam pembentukan peraturan perundang undangan
- b) Masukan secara lisan dan tertulis sebagaimana di maksud pada ayat (1) dapat di lakukan melalui rapat dengan pendapat umum seperti kunjungan kerja, sosialisasi ,lokakarya atau diskusi.
- c) Masyarakat sebagaimana dimaksudkan pada ayat (1) adalah perseorangan atau kelompok orang yang mempunyai kepentingan atas substansi rancangan peraturan perundang-undangan.
- d) Untuk memudahkan masyarakat dalam memberikan masukan secara lisan ataupun tertulis sebagaimana di maksud pada ayat (1), setiap Rancangan Peraturan perundang undangan harus dapat diakses dengan mudah oleh masyarakat.⁸⁰

⁷⁹ Taufik, Studi Jaringan Aktor dalam Perumusan Kebijakan Publik, *Jurnal Al-Ijtima'*, Vol. 2, No. 2, (2017), h. 221

⁸⁰ Undang-Undang nomor 12 Tahun 2011 tentang Pembentukan Peraturan Perundang-

Hal ini juga di perkuat dalam Undang-undang no 32 tahun 2004 dalam pelaksanaan Otonomi daerah, bahwa model partisipasi yang dapat di lakukan dalam pembentukan peraturan antara lain :

- a. Mengikut sertakan anggota masyarakat yang dianggap ahli dan independent dalam tim atau kelompok kerja dalam penyusunan peraturan perundang-undangan
- b. Melakukan public speaking melalui seminar, lokakarya atau mengundang pihak pihak yang berkepentingan dalam rapat-rapat penyusunan peraturan perundang-unangan,musyawarah rencana pembangunan
- c. Melakukan uji sahih terhadap peraturan daerah
- d. Melakukan jejak pendapat
- e. Melalui Lembaga kelurahan atau membentuk forum warga.⁸¹

Berdasarkan penjelasan tersebut, maka masyarakat atau Lembaga

Lembaga adat dapat berpartisipasi untuk bagaimana memberikan aspirasi serta masukan baik secara lisan ataupun tulisan dalam perumusan peraturan daerah terkhususnya Peraturan Daerah no 2 Tahun 2020 Tentang pengakuan masyarakat hukum adat kabupaten Luwu Utara.

Undangun (“UU12/2011”)

⁸¹ Undang-undang no 32 tahun 2004 tentang Pemerintahan Daerah

BAB V

PENUTUP

A. Kesimpulan

Berdasarkan hasil penelitian terkait Eksistensi Tomakaka Dalam Perumusan Peraturan Daerah Nomor 2 Tahun 2020 Tentang Pengakuan Masyarakat Hukum Adat Di Kabupaten Luwu Utara, Peraturan Daerah ini di bentuk di karenakan melihat Eksistensi Tomakaka serta pengaruh dalam kalangan masyarakat yang terbilang cukup besar serta jumlah Lembaga adat di Kabupaten Luwu Utara yang banyak di tengah zaman yang kian kini makin modern menjadi sebuah urgensi tersendiri bagi Pemerintah Kabupaten Luwu Utara untuk merumuskan peraturan daerah ini. Berdasarkan hasil penelitian yang penulis lakukan, maka dapat di peroleh kesimpulan sebagai berikut :

- a) Penelitian ini membahas bagaimana eksistensi Tomaka dalam perumusan peraturan daerah no 2 tahun 2020 di kabupaten luwu utara :
 1. Tomakaka memiliki pengaruh besar dalam kehidupan masyarakat Luwu Utara dimana melihat Tomakaka yang tersebar di Kabupaten Luwu Utara sangat banyak dan memiliki wilayah kekuasaan masing-masing maka dari itu pemerintah merumuskan peraturan daerah ini.
 2. Penyelesaian konflik dalam masyarakat terkadang tidak dapat di selesaikan menggunakan hukum Negara melainkan dengan hukum adat menurut Tomakaka sendiri hal ini sangat penting untuk di adakan karena ini dapat menjadi angin segar bagi

Lembaga Lembaga adat lainnya

3. Menambahkan bahwa pemerintah memang harus memberikan wadah sesuai dengan yang di atur oleh Undang-Undang dimana melihat kondisi masyarakat Luwu Utara yang sangat kental dalam segi Adat istiadat serta penyelesaian masalah masalah yang hanya di selesaikan menggunakan Hukum Adat maka dari itu Tomakaka sangat Menginginkan Peraturan Daerah ini.
- b) Bentuk keterlibatan Tomakaka dalam perumusan peraturan daerah no 2 Tahun 2020 tentang pemberlakuan masyarakat hukum adat,yaitu :
1. Tomakaka tidak terlibat secara langsung dalam perumusan peraturan daerah yang di maksudkan, para Pemimpin adat serta jajaran Lembaga Lembaga adat hanya di berikan sosialisasi terkait poin poin serta substansi dari Peraturan daerah No 2 tahun 2020 tentang Pengakuan Masyarakat .
 2. Pemerintah Luwu Utara tidak melibatkan tomaka dalam perumusan peraturan daerah, idealnya pemerintah daerah seharusnya melibatkan alam proses perumusan peraturan daerah melihat tomakaka sebagai orang yang berkepentingan dalam perumusan yang di maksudkan.

B. Implikasi

Berdasarkan hasil penelitian yang di lakukan,peneliti dapat menjabarkan penelitian ini baik secara teoritis dan praktis

a) Implikasi teoritis

Dalam penelitian ini yang berfokus terhadap eksistensi dan keterlibatan pemangku adat dalam perumusan peraturan daerah daerah tentang pengakuanmasyarakat hukum adat dengan menganalisa sejauh mana keterlibatan elit non politik dalam menentukan kebijakan publik

b) Implikasi Praktis

Hasil penelitian ini dapat digunakan untuk meningkatkan advokasi dan pendidikan terkait pentingnya monitoring dan evaluasi yang efektif terhadap sebuah birokrasi. Kita dapat mengetahui bagaimana peranan pemangku adat dalam perumusan peraturan daerah tentnag pengakuan masyarakat hukum adat.

DAFTAR PUSTAKA

- Achmad Nur Fauzi & Dewi Rostyaningsih, Analisis Petan Aktor dalam Formulasi Kebijakan Semarang, *Jurnal of Public Policy and Management Review*, Vol. 7, No. 4, (2018),
- Anggun Sari Sahid, "Tinjauan Yuridis Terhadap Perselisihan antara Masyarakat Adat dengan Pemerintah Mengenai Batas Wilayah (Studi Kasus Desa Marampa Kecamatan Rongkong Kabupaten Luwu Utara)," Tesis, Palopo : Fak. Syariah Institut Agama Islam Negeri Palopo, 2019.
- Anthonius Sitepu, *Teori-teori Politik*, Yogyakarta: Graha Ilmu, 2012.
- Ardhita Yuliana Nugraheni, Pengaruh Pengetahuan Politik dan aktor Politik Terhadap Pasrtisipasi Politik Masyarakat Desa Trimukti, Skandakan, Bantul. Pada Pilkada 2015, Skripsi, Yogyakarta, 2017,
- Ardhita Yuliana Nugraheni, Pengaruh Pengetahuan Politik dan aktor Politik Terhadap Pasrtisipasi Politik Masyarakat Desa Trimukti, Skandakan, Bantul. Pada Pilkada 2015. *Skripsi*. Yogyakarta, 2017.
- Chalik, Abdullah. *Pertarungan Elit Dalam Politik Lokal*. Yogyakarta: Pusaka Pelajar, 2017.
- Enjang Tri Budianto, Implementasi Kebijakan Hak Hak Masyarakat Adat (Studi Masyarakat Adat Di Kecamatan Lindu Kabupaten Sigi), *e Jurnal Katalogis*, Vol 4 No 4, (2016).
- Ernetus Lalong Teredi, Strategi politik Keterlibatan : Tiga Pola Kerja Politik Aliansi Masyarakat Adat Nusantara (AMAN), *POLITIKA : Jurnal Ilmu Politik*, Vol 12 No 1, (2021)
- Erwin Owan Hermansyah Soetoto, S.H., M.H, Dkk. *Buku Ajar Hukum Adat*. Malang: Madza Media, 2021.
- Haryanto. *Kekuasaan Elite Suatu Bahasan*. Yogyakarta: Universitas Gadjah Mada 2005.
- Intan Kusuma Riani, dkk, Peran Elit Lokal Terhadap Kemenangan Kandidat Dalam Pemilihan Kepala Daerah Kabupaten Luwu Utara Tahun 2020, *Nusantara : jurnal Ilmu pengetahuan Sosial*, Vol 8, No 7, (2021).
- Irsan, "Pandangan Hukum Islam terhadap Prosesi Adat Pangewaran di Desa Kaluppini Kecamatan Enrekang", Skripsi (Makassar: Fak. Syariah dan Hukum UIN Alauddin Makassar, 2019).
- Kartodihardji Hariadi, Analisis Kebijakan Publik Pengelolaan Sumber Daya Alam (Bogor: Sugyo Institute, Yayasan Auriga Rimbawa Muda Indonesia, Pengkajian Perencanaan dan pengembangan Wilayah, Pusat Studi Agraria, Firdaus Pressindo, 2017)
- Lexy J. Moleong, *Metodologi Penelitian Kualitatif*. Bandung: PT Remaja Rosdakarya, 2021.
- Nur Afni andriani s, "Strategi Politik Perempuan Dalam Terpilihnya Fatmawati Rusdi Sebagai Wakil Walikota Makassar Periode 2021-2024," *Skripsi* (Gowa: Fak. Ushuluddin dan filsafat Universitas Islam Negeri Alauddin Makassar, 2022).
- Nurhasim Moch. *Konflik Antara Elit Politik Lokal Dalam Pemilihan Kepala*

- Daerah. Yogyakarta: Pustaka Pelajar, 2005.*
- Prof. Dr. Damsar. *Pengantar Sosiologi Politik. Jakarta: Prenadamedia Group 2019.*
- Ramadhani, Abdullah dkk.” Konsep Umum Pelaksanaan Kebijakan Publik. *Jurnal Publik*, no. 01 (2017).
- Sugiyono, *Metodologi Penelitian Kuantitatif dan Kualitatif dan R & D. Bandung: Alfabeta, 2014.*
- Syamsuddin, dkk, *Pedoman Pratkis Metodologi Penelitian Internal. Ponorogo: Cv. Wade Group, 2015.*
- Taufik, Studi Jaringan Aktor dalam Perumusan Kebijakan Publik, *Jurnal Al-Ijtima'*, Vol. 2, No. 2, (2017).
- Undang Undang Dasar negara Republik Indonesia 1945 Pada Pasal 18B Ayat 2
- Wahyuni, ”Penerapan Sanksi Adat “Rambu Langi” Terhadap Kawin Lari di Desa Sassa Kecamatan Baebunta Kabupaten Luwu Utara”, Skripsi (Makassar: Fak. Hukum Universitas Hasanuddin, 2018)
- William N. Dunn, *Pengantar Analisis Kebijakan Publik. Yogyakarta: Gadjah Mada Universitas Press, 2003.*
- Yuspian Yusuf Batu, ” Penerapan Adat Istiadat Pesta Suka Cita (Rambu Tuka’) dalam Melestarikan Budaya Masyarakat di Desa Ilanbatu Uru Kecamatan Walenrang Barat Kabupaten Luwu”, *Tesis* (Palopo : Pascasarjana Institut Agama Islam Negeri Palopo, 2020.



UNIVERSITAS ISLAM NEGERI
ALAUDDIN
MAKASSAR

L

A

M

P

I

R

UNIVERSITAS ISLAM NEGERI

ALA UDDIN

MAKASSAR

N



Wawancara dengan Panggulu kada Tomakaka Sabbang

Wawancara dengan Tomakaka Uraso

MAKASSAR



Wawancara dengan Tomakaka Masamba.



UNIVERSITAS ISLAM NEGERI

ALAUDDIN

MAKASSAR

RIWAYAT HIDUP

Gilang Wijaya, Lahir pada tanggal 04 Mei 2002, anak kedua dari tiga bersaudara, buah kasih dari Ayahanda Rahmat Sabir M. dan Ibunda Hadipa S.Pd.I

Penulis pertama kali menempuh pendidikan tepat pada umur 4 tahun di TK Aisyiyah Bustanu Athfal, kecamatan Masamba, Kabupaten Luwu Utara. Kemudian melanjutkan pendidikan sekolah dasar (SD) di SDN 094 LABA, Kecamatan Masamba, Kabupaten Luwu Utara. Setelah lulus dibangku sekolah dasar penulis melanjutkan pendidikan di SMPN 1 MASAMBA Kelurahan Bone, Kecamatan Masamba, Kabupaten Luwu Utara dan lulus pada tahun 2016. Setelah lulus sekolah menengah pertama, penulis melanjutkan pendidikan di sekolah Menengah Atas di SMAN 8 LUWU UTARA dan lulus di tahun 2019. Setelah lulus di sekolah menengah atas, penulis melanjutkan pendidikan di Universitas Islam Negeri Alauddin Makassar, Fakultas Ushuluddin dan Filsafat, program studi Ilmu Politik dan lulus di tahun 2023.

UNIVERSITAS ISLAM NEGERI
ALAUDDIN
MAKASSAR