

**INTERNALISASI SIFAT SHIDDIQ DALAM MEMINIMALISIR *FRAUD*  
TERHADAP PENGELOLA ASET TETAP  
PADA PT MAKASSAR NEW PORT**



**SKRIPSI**

Diajukan Untuk Memenuhi Salah Satu Syarat Meraih Gelar  
Sarjana Akuntansi Jurusan Akuntansi  
Pada Fakultas Ekonomi dan Bisnis Islam  
UIN Alauddin Makassar

**Oleh:**

**M. RAIHAN WAFIL AMIN HANAFI**  
**NIM: 90400118078**

**JURUSAN AKUNTANSI  
FAKULTAS EKONOMI DAN BISNIS ISLAM  
UNIVERSITAS ISLAM NEGERI ALAUDDIN MAKASSAR  
2022**

## PENGESAHAN SKRIPSI

  
KEMENTERIAN AGAMA  
UNIVERSITAS ISLAM NEGERI ALAUDDIN MAKASSAR  
FAKULTAS EKONOMI DAN BISNIS ISLAM  
Kampus 1, Jl. Sultan Alauddin No. 1 Makassar ■ 0411184902, Fax: 0411184903  
Kampus II, Jl. UIN, Yasin Limpo Mangrove, Gowa ■ 421875, Fax: 0412800

---

**PENGESAHAN SKRIPSI**

Skrripsi ini berjudul **"INTERNALISASI NEZAT SHIDDIQ DALAM MEMINIMALISIR FRAUD TERHADAP PENGELOLA ASSET TETAP PADA PT MAKASSAR NEW PORT"**, yang ditulis oleh **M. RAHAN WAFIL AMIN HANAEL**, NIM 90400118078 Mahasiswa Jurusan Akuntansi Fakultas Ekonomi dan Bisnis Islam UIN Alauddin Makassar, telah diteliti dan dipertahankan dalam sidang munaqabah yang diselenggarakan pada tanggal 27 November 2022 M, 27 Rabiul Akhir 1444 H dan dinyatakan telah dapat diterima sebagai salah satu syarat untuk memperoleh gelar Sarjana Akuntansi pada Fakultas Ekonomi dan Bisnis Islam.

Sumata-Gowa, 27 November 2022  
27 Rabiul Akhir 1444 H

**DIWAN PENGUJI**

Kemisi: Prof. Dr. H. Abisani Ilyas, M.Ag. (.....)

Sekretaris: Dr. Muhiyuddin Abdulhadi, SE., M.Bi., Ak. (.....)

Penguji I: Andi Wawo, SE., M.Sc. (.....)

Penguji II: Wustafu Umar, S.Ag., M.Ag. (.....)

Pembimbing I: Dr. Jamaluddin Majid, SE., M.Si. (.....)

Pembimbing II: Roby Aditya, S.PM., M. Acc. (.....)

Diketahui oleh:  
Dekan Fakultas Ekonomi dan Bisnis Islam UIN  
Alauddin Makassar

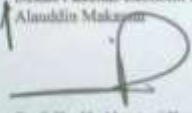
  
Prof. Dr. H. Abisani Ilyas, M.Ag.  
NIP.19661130 199303 1 003

## KATA PENGANTAR

بِسْمِ اللَّهِ الرَّحْمَنِ الرَّحِيمِ

Assalamu Alaikum Wr.Wb

Puji syukur kehadiran Allah SWT atas rahmat dan karunia-Nya sehingga penulis berhasil menyelesaikan skripsi ini dengan judul **“Internalisasi Sifat Shiddiq Dalam meminialisir Fraud Terhadap Pengelola Aset Tetap Pada PT Makassar New Port”**. Shalawat dan taslim semoga selalu tercurah kepada suri tauladan kita kepada segala aspek kehidupan yakni Rasulullah Muhammad SAW.

Penulis menyadari bahwa skripsi ini masih jauh dari kata sempurna karena keterbatasan penulis sebagai manusia biasa. Oleh karena itu, untuk menjadikan tulisan ini menjadi karya yang baik, penulis senantiasa bersedia menerima saran dan kritikan dari berbagai pihak. Ketekunan dan keseriusan senantiasa diiringi dengan doa telah mengantarkan penulis untuk mendapatkan semestinya, walaupun tidak seutuhnya. Penulis tidak dapat memungkiri bahwa apa yang diperoleh selama ini adalah perjuangan bersama. Dukungan, semangat dan perhatian yang tulus menjadi semangat baru dalam mengiringi perjalanan penulis.

Secara khusus, penulis menyampaikan terimah kasih yang sebesar-besarnya kepada kedua orang tua tercinta dan terlebih Ayahanda Hanafi dan Ibunda Sri Wahyuni yang dengan kesederhanaan dan kerendahan hati telah melahirkan, merawat, dan mendidik serta mendoakan dengan tulus untuk keberhasilan penulis. Terimah kasih telah memberikan dukungan baik secara moral maupun material sehingga penulis bisa sampai ketahap penyelesaian studi.

Selain itu, penulis juga mengucapkan terimah kasih kepada berbagai pihak dinataranya:

1. Bapak Prof. Hamdan Juhannis, MA., Ph.D, selaku Rektor Universitas Islam Negeri (UIN) Alauddin Makassar dan para pembantu rektor serta seluruh jajarannya.
2. Bapak Prof. Dr. H. Abustani Ilyas, M.Ag., selaku Dekan Fakultas Ekonomi dan Bisnis Islam UIN Alauddin Makassar.
3. Bapak Memen Suwandi, SE., M.Si., selaku Ketua Jurusan Akuntansi Fakultas Ekonomi dan Bisnis Islam UIN Alauddin Makassar.
4. Ibu Dr. Lince Bulutoding, SE., M.Si. Ak., selaku Sekretaris Jurusan Akuntansi Fakultas Ekonomi dan Bisnis Islam UIN Alauddin Makassar.
5. Bapak Dr. Jamaluddin Majid. SE., M.Si., selaku Pembimbing I yang dengan sabar membimbing, membantu dan memberikan arahan serta nasihat yang baik dalam penyusunan skripsi hingga pada tahap penyelesaian.
6. Bapak Roby Aditiya, S.Pd., M.Acc., selaku Pembimbing II yang dengan sabar membimbing, membantu dan memberikan arahan serta nasihat yang baik dalam penyusunan skripsi hingga pada tahap penyelesaian.
7. Bapak Andi Wawo, SE., M.Sc., Ak., selaku Penguji I yang telah memberikan masukan agar skripsi ini dapat disusun dengan baik.
8. Bapak Mustafa Umar, S.Ag., M.Ag. selaku Penguji II yang telah memberikan masukan agar skripsi ini dapat disusun dengan baik.

9. Dosen-dosen yang telah memberikan khazanah ilmu pengetahuan dan staf Fakultas Ekonomi dan Bisnis Islam UIN Alauddin Makassar.
10. Pihak aparat yang ada di PT Makassar New Port yang telah menerima dengan baik, mengizinkan melakukan penelitian dan bersedia memberikan informasi dan data-data terkait penelitian penulis.
11. Seluruh teman-teman jurusan Akuntansi khususnya Akuntansi B Angkatan 2018 yang selalu memberikan warna dan semangat kepada penulis dalam menjalani tahap-tahap perkuliahan.
12. Serta semua pihak yang tidak disebutkan satu per satu, yang telah memberi kontribusi selama proses penyelesaian skripsi.
13. Saudara saya Yayang Ayuni Mailavaisya dan Al Farel Danendra serta semua keluarga tercinta yang selama ini telah memberikan semangat serta doa kepada penulis dalam menyelesaikan skripsi ini.
14. Kepada Bapak dan Ibu serta teman-teman posko KKN Kelurahan Botto, Kecamatan Lalabata Kabupaten Soppeng yang telah memberikan kisah selama 45 hari sehingga memberikan semangat dan hiburan kepada penulis.
15. Serta semua pihak yang tidak disebutkan satu per satu, yang telah memberi kontribusi selama proses penyelesaian skripsi.

Akhirnya dengan segala keterbukaan dan ketulusan, penulis mempersembahkan skripsi ini sebagai upaya pemenuhan salah satu persyaratan untuk memperoleh gelar sarjana Akuntansi pada UIN Alauddin Makassar, dan semoga skripsi yang penulis persembahkan ini bermanfaat adanya. Kesempurnaan

hanyalah milik Allah SWT dan kekurangan tentunya datang dari penulis. Kiranya dengan semakin bertambahnya wawasan dan pengetahuan, kita semakin menyadari bahwa Allah SWT, adalah sumber ilmu pengetahuan dan ilmu semesta beserta segala isinya sehingga dapat menjadi manusia yang lebih baik dan semakin bertakwa kepada-Nya.

Wassalamu Alaikum Wr.Wb.

Samata, 07 November 2022

Penulis

**M. Raihan Wafil Amin Hanafi**

**NIM: 90400118078**



## DAFTAR ISI

<b>PENGESAHAN SKRIPSI</b> .....	<b>ii</b>
<b>KATA PENGANTAR</b> .....	<b>iii</b>
<b>DAFTAR ISI</b> .....	<b>vii</b>
<b>DAFTAR TABEL</b> .....	<b>ix</b>
<b>DAFTAR GAMBAR</b> .....	<b>x</b>
<b>ABSTRAK</b> .....	<b>xi</b>
<b>BAB I PENDAHULUAN</b> .....	<b>1</b>
<b>A. Latar Belakang</b> .....	<b>1</b>
<b>B. Rumusan Masalah</b> .....	<b>10</b>
<b>C. Tujuan Penelitian</b> .....	<b>10</b>
<b>A. Manfaat Penelitian</b> .....	<b>10</b>
<b>B. Fokus Penelitian</b> .....	<b>11</b>
<b>C. Penelitian Terdahulu</b> .....	<b>13</b>
<b>BAB II TINJAUAN PUSTAKA</b> .....	<b>17</b>
<b>A. Sifat Shiddiq</b> .....	<b>17</b>
<b>B. Teori Atribusi</b> .....	<b>19</b>
<b>C. Pengendalian Internal</b> .....	<b>20</b>
<b>D. Fraud</b> .....	<b>22</b>
<b>E. Kerangka Pikir</b> .....	<b>24</b>
<b>BAB III METODOLOGI PENELITIAN</b> .....	<b>25</b>
<b>A. Jenis dan Pendekatan Penelitian</b> .....	<b>25</b>
<b>B. Lokasi Penelitian</b> .....	<b>25</b>
<b>C. Jenis Dan Sumber Data</b> .....	<b>26</b>
<b>D. Metode Pengumpulan Data</b> .....	<b>26</b>
<b>E. Instrumen Penelitian</b> .....	<b>26</b>
<b>F. Teknik Pengolahan dan Analisis Data</b> .....	<b>27</b>

<b>G. Uji Keabsahan Data</b> .....	28
<b>BAB IV HASIL DAN PEMBAHASAN</b> .....	<b>30</b>
<b>A. Deskripsi Objek Penelitian</b> .....	30
<b>B. Hasil dan Pembahasan</b> .....	37
<b>BAB V PENUTUP</b> .....	<b>51</b>
<b>A. Kesimpulan</b> .....	51
<b>B. Keterbatasan Penelitian</b> .....	51
<b>C. Implikasi Penelitian</b> .....	52
<b>DAFTAR PUSTAKA</b> .....	<b>53</b>

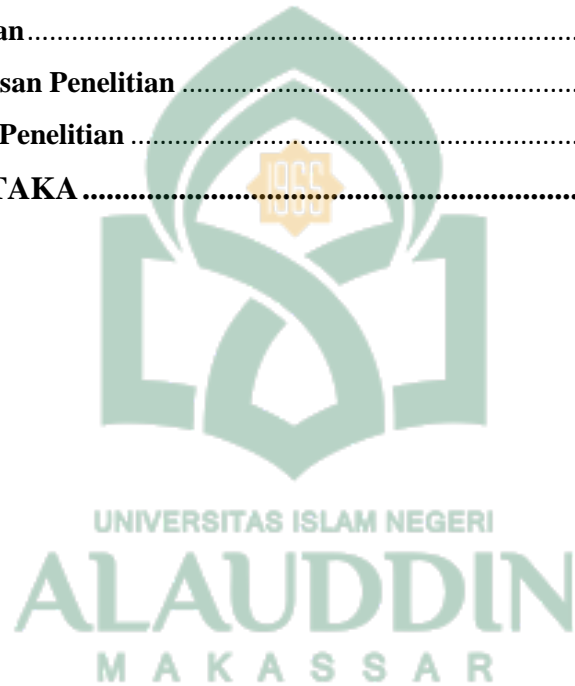



## DAFTAR TABEL

Tabel 1. 1 Fokus Penelitian dan Deskripsi Penelitian.....	13
Tabel 1. 2 Penelitian Terdahulu .....	15
Tabel 4. 1 Spesifikasi Wilayah Makassar New Port.....	35
Tabel 4. 2 Internalisasi Sifat Shiddiq Dalam Meminimalisir Fraud Terhadap Pengelola Aset Tetap Pada PT Makassar New Port.....	49



## DAFTAR GAMBAR

Gambar 2. 1 Kerangka Pikir.....	24
Gambar 4. 1 Struktur PT Makassar New Port .....	37
Gambar 4. 2 Prinsip PT Makassar New Port .....	38
Gambar 4. 3 Komitmen Bersama Pegawai Makassar New Port.....	41



## ABSTRAK

**Nama : M. Raihan Wafil Amin Hanafi**

**NIM : 90400118078**

**Judul : Internalisasi Sifat *Shiddiq* Dalam meminimalisir *Fraud* Terhadap Pengelola Aset Tetap Pada PT Makassar New Port**

---

---

Penelitian ini bertujuan untuk mengetahui penerapan sifat shiddiq dalam meminimalisir fraud terhadap pengelola aset tetap pada PT Makassar New Port.

Penelitian ini menggunakan metode kualitatif dengan pendekatan fenomenologi. Adapun sumber data yang dalam penelitian ini adalah sumber data primer yang diperoleh dari beberapa informan dan hasil observasi lapangan. Metode pengumpulan data dilakukan dengan melakukan wawancara struktur, observasi, dan dokumentasi dengan informan yang dijadikan subjek penelitian. Analisis data yang digunakan adalah deskriptif kualitatif dengan melihat bagaimana penerapan sifat shiddiq dalam meminimalisir fraud terhadap pengelola aset tetap pada PT Makassar New Port. Selanjutnya, uji keabsahan data yang digunakan meliputi kepercayaan, keteralihan, kebergantungan dan kepastian.

Hasil penelitian ini menunjukkan bahwa penerapan sifat shiddiq dalam PT Makassar New Port untuk bagian aset tetap sudah dikatakan efektif sesuai standar operasional yang berlaku (*SOP*) yang berlaku di perusahaan itu regional yaitu PT Pelabuhan Indonesia (persero) mulai dari pegawai sampai dengan orang dengan jabatan yang lebih tinggi di perusahaan. Dengan adanya shiddiq akan menghasilkan laporan keuangan yang handal, transparan, bisa dipercaya, dan dicatat sesuai yang sudah ada sehingga bisa meminimalisir tindakan fraud.

Implikasi yang diharapkan dari peneliti yakni pihak pengelola aset tetap di PT Makassar New Port tetap menerapkan shiddiq dengan memegang prinsip perusahaan yaitu AKHLAK yang terdiri dari Amanah, Kolaboratif, Harmonis, Loyal, Adaptif, dan Kompeten. Selain itu, dengan adanya komitmen bersama yang telah disepakati oleh semua pegawai segala aktivitas yang dilakukan sesuai dengan standar operasional yang berlaku.

**Kata Kunci: Sifat Shiddiq, Pengelola Aset Tetap, Fraud**

## ABSTRAK

**Name : M. Raihan Wafil Amin Hanafi**

**ID : 90400118078**

**Title : Internalisasi Sifat *Shiddiq* Dalam meminialisir *Fraud* Terhadap Pengelola Aset Tetap Pada PT Makassar New Port**

---

---

This study aims to determine the application of the nature of shiddiq in minimizing fraud against fixed asset managers at PT Makassar New Port.

This study uses a qualitative method with a phenomenological approach. The data sources in this study are primary data sources obtained from several informants and the results of field observations. The method of data collection was carried out by conducting structural interviews, observation, and documentation with informants who were used as research subjects. The data analysis used is descriptive qualitative by looking at how the application of the shiddiq character in minimizing fraud against fixed asset managers at PT Makassar New Port. Furthermore, the test of the validity of the data used includes trust, transferability, dependence and certainty.

The results of this study indicate that the application of the shiddiq nature in PT Makassar New Port for the fixed assets section has been said to be effective according to the applicable operational standards (SOP) that apply to the regional company, namely PT Pelabuhan Indonesia (Persero) ranging from employees to people with positions held higher in the company. With the existence of shiddiq will produce financial reports that are reliable, transparent, trustworthy, and recorded according to existing ones so as to minimize fraud.

The expected implication from the researcher is that the fixed asset manager at PT Makassar New Port continues to apply shiddiq by holding the company principle, namely AKHLAK consisting of Amanah, Collaborative, Harmonious, Loyal, Adaptive, and Competent. In addition, with a joint commitment that has been agreed upon by all employees, all activities are carried out in accordance with applicable operational standards.

**Keyword: Siddiq's Nature, Fixed Asset Manager, Fraud**

# **BAB I**

## **PENDAHULUAN**

### ***A. Latar Belakang***

Perkembangan dunia industri tidak terlepas dari berkembangnya perusahaan-perusahaan yang dijalankan sesuai dengan standar operasional prosedur terlebih lagi yang terdapat di Indonesia. PT Makassar New Port memiliki NPWP dari perusahaan tersebut dari swasta. Meskipun perusahaan tersebut besar dan terkenal akan tetapi masih ada saja perusahaan yang berkemungkinan besar melakukan kecurangan. Salah satu hal yang membuat perusahaan melakukan fraud adalah pemanfaatan aset oleh pihak lain yang tidak sesuai dengan prosedur (Putri Setyaningsih, 2021). Dari hal tersebut memunculkan upaya dalam meminimalisir fraud dan salah satunya dengan menggunakan sifat shiddiq. Saat ini perusahaan tidak hanya memikirkan tentang keuntungan saja, tetapi juga dari sisi pihak yang terkait seperti karyawan, konsumen, serta pihak yang sebagai pengelola aset.

Fenomena yang berkaitan dengan pemanfaatan aset oleh pihak lain yang tidak sesuai dengan prosedur pada salah satu perusahaan ternama yang ada di kota Makassar yaitu PT Makassar New Port yang telah didapatkan berdasarkan dari observasi awal peneliti di lapangan bushwa PT Makassar New Port sendiri

memiliki visi menjadi perusahaan pengelolaan pelabuhan yang terintegrasi, berdaya saing tinggi, dan bertaraf internasional. Adapun masalah yang terdapat dalam perusahaan adalah adanya dugaan tindakan fraud yang dilakukan oleh dua perusahaan yang bekerjasama dengan Makassar New Port dalam pengelolaan barang dan jasa. Dalam praktiknya di lapangan, ternyata masih ditemukan permasalahan terkait dengan pengelolaan aset yang tidak efektif. Salah satunya adalah pemanfaatan aset oleh pihak lain yang tidak sesuai dengan prosedur (Putri Setyaningsih, 2021). Hal tersebut sangatlah disayangkan, mengingat aset yang dikelola oleh perusahaan tersebut nilainya tidak sedikit harusnya pihak yang mengelola aset perusahaan dapat menjaga atau amanah dalam mengelola aset perusahaannya karena dengan adanya pihak yang mengelola aset tersebut maka perusahaan kedepannya dapat menjadi lebih efektif lagi dalam mengelola aset perusahaannya tanpa adanya kendala ataupun hal yang bisa membuat perusahaan mengalami kerugian baik dari segi internal maupun eksternal.

Pada dasarnya aset perusahaan itu sangat penting karena merupakan kekayaan perusahaan yang wajib dikelola dan dijaga dengan baik. Pengelolaan aset perusahaan mempunyai fungsi strategis berupa penggunaan dan pemanfaatan perusahaan. Pada pengelola aset, mereka sudah menerapkan kejujuran dilihat dengan adanya prinsip perusahaan yang sesuai dengan nilai-nilai shiddiq akan tetapi kurangnya kualitas sumber daya manusia dalam menerapkan nilai-nilai shiddiq tersebut.

Aset tetap adalah aset yang memiliki wujud fisik dan memberikan manfaat ekonomis pada entitas bisnis selama labia Dari satu periode akuntansi pada masa

yang akan datang (Purba, 2013). Seiring dengan semakin berkembangnya perdagangan bebas dan transaksi lintas negara, perusahaan-perusahaan memerlukan suatu standar pelaporan keuangan yang lebih seragam. Sebagai akibatnya, dibentuklah standar pelaporan keuangan internasional yang disebut IFRS (*International Financial Reporting Standard*). Hal ini dimaksudkan agar memungkinkan dilakukannya perbandingan kinerja keuangan antar satu perusahaan dengan perusahaan lainnya, meskipun perusahaan tersebut berada dalam negara yang berbeda.

Akuntansi aset tetap di Indonesia diatur dalam PSAK 16. PSAK 16 yang terkini di Indonesia adalah PSAK 16 (revisi 2015). Menurut PSAK 16, aset tetap merupakan aset berwujud yang dimiliki untuk digunakan dalam kegiatan operasional utama perusahaan, seperti produksi, penyediaan barang atau jasa, penyewaan, atau kegiatan administrasi perusahaan dan diprediksi akan digunakan oleh perusahaan dalam jangka waktu lebih dari satu periode (Wijaya, C. F. 2021)

Dalam menentukan apakah suatu aset tetap mempunyai manfaat lebih dari 12 (dua belas) bulan, suatu entitas harus menilai manfaat ekonomi masa depan yang dapat diberikan oleh aset tetap tersebut, baik langsung maupun tidak langsung, bagi kegiatan operasional pemerintah. Manfaat tersebut dapat berupa aliran pendapatan atau penghematan belanja bagi pemerintah. Manfaat ekonomi masa depan akan mengalir ke suatu entitas dapat dipastikan bila entitas tersebut akan menerima manfaat dan menerima risiko terkait. Kepastian ini biasanya hanya tersedia jika manfaat dan risiko telah diterima entitas tersebut, dan sebelum hal ini terjadi, perolehan aset tidak dapat diakui.

Tujuan utama dari perolehan aset tetap adalah untuk digunakan oleh pemerintah dalam mendukung kegiatan operasionalnya dan bukan dimaksudkan untuk dijual. Pengakuan aset tetap akan andal bila aset tetap telah diterima atau diserahkan hak kepemilikannya dan atau pada saat penguasaannya berpindah. Saat pengakuan aset akan dapat diandalkan apabila terdapat bukti bahwa telah terjadi perpindahan hak kepemilikan dan/atau penguasaan secara hukum, misalnya sertifikat tanah dan bukti kepemilikan kendaraan bermotor.

Apabila perolehan aset tetap belum didukung dengan bukti secara hukum dikarenakan masih adanya suatu proses administrasi yang diharuskan, seperti pembelian tanah yang masih harus diselesaikan proses jual beli (akta) dan sertifikat kepemilikannya di instansi berwenang, maka aset tetap tersebut harus diakui pada saat terdapat bukti bahwa penguasaan atas aset tetap tersebut telah berpindah, misalnya telah terjadi pembayaran dan penguasaan atas sertifikat tanah atas nama pemilik sebelumnya.

Menurut Pernyataan Standar Akuntansi keuangan Nomor 16 (Trio Mandala Putra, 2013) pengeluaran setelah perolehan awal suatu aset tetap yang memperpanjang masa manfaat atau yang kemungkinan besar memberi manfaat keekonomian dimasa yang akan datang dalam bentuk peningkatan kapasitas, mutu produksi, atau peningkatan standar kinerja, harus ditambahkan pada jumlah tercatat aset yang bersangkutan. Jadi, setelah aset diakui akan ada pengeluaran-pengeluaran untuk menunjang kinerja aset tetap. Pengeluaran-pengeluaran ini terbagi menjadi dua yaitu pengeluaran modal yang dikeluarkan dengan maksud



menambah masa manfaat aset tetap, dan pengeluaran beban yang dikeluarkan untuk sekedar memelihara kinerja aset tetap.

Aktiva tetap menurut Surya (2012), mengungkapkan bahwa aktiva tetap (fixed assets) aset berwujud yang dimiliki oleh perusahaan untuk digunakan dalam produksi atau menyediakan barang atau jasa, untuk disewakan, atau untuk keperluan administrasi dan harapan dapat digunakan lebih dari satu periode. Menurut Pedoman Standar Akuntansi Keuangan (PSAK) No. 16 (revisi 2011), aset tetap adalah aset berwujud yang dimiliki untuk digunakan dalam produksi atau penyediaan barang atau jasa untuk tujuan administratif, dan diharapkan untuk digunakan selama lebih dari satu periode.

Aktiva tetap adalah aktiva-aktiva dengan sifat yang tidak bisa dikonversikan menjadi uang tunai dalam siklus operasi perusahaan. Termasuk didalamnya adalah bangunan, peralatan dan tanah atau properti berwujud yang diinginkan dalam suatu bisnis, tetapi tidak diharapkan untuk digunakan habis atau dikonfirmasi menjadi dana tunai dalam perjalanan bisnis biasa.

Aset tetap sesuai dengan jenisnya dapat dikelompokkan menjadi dua, yaitu: (a) Aset tetap tidak dapat disusutkan Aset tetap yang tidak dapat disusutkan adalah aset yang mempunyai umur dan masa manfaat yang tidak terbatas. Misalnya, tanah untuk bangunan kantor, atau untuk bangunan pabrik. Harga perolehan atas tanah tersebut tidak perlu disusutkan karena masa manfaatnya tidak terbatas, (b) Aset tetap dapat disusutkan Aset tetap yang dapat disusutkan adalah aset yang umur atau masa manfaatnya terbatas.

Jenis dari aset tetap yang dapat disusutkan terdiri dari dua kelompok, yaitu: (1) Aset tetap yang bila masa manfaatnya berakhir dapat diganti dengan aset yang sejenis. Aset jenis ini harga perolehannya dapat dialokasikan dengan cara menyusutkan (depresiasi) misalnya: bangunan, kendaraan, mesin-mesin, peralatan kantor dan lain sebagainya, (2) Aset tetap yang bila pada masa manfaatnya telah berakhir tidak dapat digantikan dengan aset yang sejenis, harga perolehannya dapat dialokasikan dengan cara menyusutkan. Misalnya: tanah, hutan dan sumber daya alam lainnya.

Masalah lain yang lebih penting dalam pengelolaan aset yakni belum didukung dengan adanya sumber daya manusia yang kompeten dan terkadang masih menyepelkan terkait dengan persoalan perilaku etis dalam berprofesi. Realitas sosial yang terjadi hingga saat ini menggambarkan bahwa etika profesi seakan terabaikan. Banyaknya kasus-kasus terkait pejabat perusahaan yang melakukan fraud menunjukkan bahwa terjadi degradasi moral. Kurangnya kesadaran akan kejujuran semakin memperparah keadaan.

Kegiatan operasional dalam suatu instansi tentunya akan berjalan secara efektif dan efisien apabila seluruh aspek yang terlibat mampu bekerja sama, terlebih pada sektor pengelolaan aset tetap. Selain itu dibutuhkan pula suatu kontrol yang baik terhadap perilaku etis itu sendiri dalam meminimalisir potensi fraud pada sektor pengelolaan aset tetap. Dalam hal ini dapat pula dikaitkan dengan implementasi beberapa sifat yang kiranya mampu memberikan dampak yang baik terhadap pengelolaan barang, salah satunya yakni sifat jujur. Dalam

Islam pun setiap manusia juga diajarkan serta dianjurkan untuk selalu berlaku jujur dalam menjalani setiap kehidupan dalam dunia.

Menurut Laela dan Meikathi (2009), sistem nilai islam juga di tempatkan sebagai syariat, landasan semua nilai dan dijadikan pula sebagai dasar pertimbangan dalam setiap legislasi dalam masyarakat dan negara islam. Namun landasan moral juga dapat diambil dari hasil pemikiran manusia pada keyakinan islam disamping dasar syariat. Begitupun dalam bidang ekonomi yang sebagaimana kita ketahui bahwa pada praktiknya sangat rawan terjadi hal-hal yang bersinggungan dengan perilaku jujur.

Dengan kata lain dalam aktivitas ekonomi seperti halnya dalam pengelolaan aset sangat berkaitan dengan adanya faktor moralitas dari setiap individu yang terlibat dalam prosesnya. Kariyanto (2013) menyatakan bahwa kaidah akuntansi dalam konsep syariat islam dapat di definisikan pula sebagai kumpulan dasar-dasar hukum yang baku dan permanen, yang dikumpulkan dari sumber-sumber syariat islam dan dipergunakan sebagai aturan dalam suatu pekerjaan, baik dalam pembukuan, analisis, pengukuran, pemaparan maupun penjelasan dan menjadi pikiran dalam menjelaskan suatu kejadian atau peristiwa.

Dasar hukum dalam akuntansi syariat bersumber dari al-Qur'an, sunnah Nabwiyyah, Ijma (kesepakatan para ulama), Qiyas (persamaan suatu peristiwa tertentu) dan 'Uruf (adat kebiasaan) yang tidak bertentangan dengan syariat islam. Beberapa ayat dalam al-Qur'an juga membahas secara eksplisit tentang etika bisnis, antara lain bahwa al-Qur'an banyak memotivasi manusia untuk melakukan

kegiatan bisnis (Nafiuddin, 2018). Karena pada dasarnya dalam melakukan kegiatan ekonomi tidak dapat terlepas dari aspek berperilaku dan moralitas.

Penerapan prinsip-prinsip syariat ini telah ditetapkan oleh Allah swt. sebagaimana yang terdapat dalam surah Al-ahzab ayat 70 yaitu dan hadis riwayat Bukhari dan muslim yaitu:

سَدِيدًا قَوْلًا وَقُولُوا لِلَّهِ انْقِطَاعًا آمِنُوا الَّذِينَ يَأْتِيهَا

Terjemahan:

“Wahai orang-orang yang beriman, bertakwalah kamu kepada Allah SWT dan ucapkanlah perkataan yang benar”.

Menurut Ibnu tafsir Allah memerintahkan kepada hamba-hamba-Nya yang beriman agar tetap bertakwa kepada-Nya dan menyembah-Nya dengan penyembahan sebagaimana seseorang yang melihat-Nya, dan hendaklah mereka mengucapkan perkataan yang benar, yang jujur, tidak bengkok, tidak pula menyimpang.

فَالأَوَّلُ : عَنْ ابْنِ مَسْعُودٍ رَضِيَ اللَّهُ عَنْهُ عَنِ النَّبِيِّ صَلَّى اللَّهُ عَلَيْهِ وَسَلَّمَ قَالَ : « إِنَّ الصِّدْقَ يَهْدِي إِلَى الْبِرِّ وَإِنَّ الْبِرَّ يَهْدِي إِلَى الْجَنَّةِ ، وَإِنَّ الرَّجُلَ لِيَصْدُقَ حَتَّى يُكْتَبَ عِنْدَ اللَّهِ صِدْقًا ، وَإِنَّ الْكَذِبَ يَهْدِي إِلَى الْفُجُورِ وَإِنَّ الْفُجُورَ يَهْدِي إِلَى النَّارِ ، وَإِنَّ الرَّجُلَ لِيَكْذِبَ حَتَّى يُكْتَبَ عِنْدَ اللَّهِ كَذَابًا » متفق عليه .

Terjemahan:

“Sesungguhnya Kejujuran itu menunjukkan kepada kebaikan dan sesungguhnya kebaikan itu menunjukkan ke surga dan sesungguhnya seseorang selalu berbuat jujur sehingga dicatatlah di sisi Allah sebagai seorang yang jujur. Dan sesungguhnya dusta itu menunjukkan kepada Kejahatan dan sesungguhnya Kejahatan itu menunjukkan kepada neraka

dan sesungguhnya seseorang yang selalu berdusta maka dicatatlah di sisi Allah sebagai seorang yang pendusta.” (Muttafaq ‘alaih)

Aspek perilaku dalam akuntansi juga tidak terlepas dari disiplin ilmu Akuntansi Keperilakuan (*Behavior Accounting*). Behavior accounting membahas tentang perilaku manusia dan hubungannya dengan data akuntansi dan keputusan bisnis, dan sebaliknya bagaimana informasi akuntansi mempengaruhi keputusan bisnis dan perilaku manusia (Rombe, 2016).

Kemudian aspek perilaku dalam akuntansi mencakup keseluruhan bidang seperti akuntansi keuangan, akuntansi manajemen, akuntansi sektor publik, akuntansi sistem informasi dan pengauditan. Ia menggunakan akuntansi keperilakuan dengan alasan diperlukannya pendekatan yang lebih integrasi (*integrative*) untuk memahami akuntansi. Tidak hanya sekedar angka-angka saja, tetapi sesuatu yang kompleks untuk itu diperlukan wadah yang bisa mengakomodasi kepentingan tersebut.

Dengan menggunakan label akuntansi keperilakuan (*behavior accounting*) muncul kekuatan baru sehingga dapat lebih menjelaskan dan memprediksi fenomena-fenomena dunia nyata (Suartana, 2010). Oleh karena itu, baiknya seorang akuntan dalam menjalankan penugasannya di lapangan seharusnya tidak hanya sekedar mengikuti prosedur yang tertera dalam suatu program saja, akan tetapi harus disertai dengan sikap jujur (*shiddiq*) profesionalnya. Banyaknya masalah yang terjadi khususnya dalam sektor pengelolaan aset tetap ini yang tentunya diakibatkan oleh masih minimnya kesadaran dalam menerapkan perilaku etis dalam suatu profesi.

Adapun judul ini diajukan karena setelah peneliti membaca beberapa artikel terkait perusahaan, peneliti menemukan informasi terkait adanya dugaan fraud yang ada pada perusahaan tersebut sehingga tidak dapat dipungkiri kemungkinan terjadinya fraud begitu besar terlebih lagi pada perusahaan-perusahaan ternama yang termasuk dalam Badan Usaha Milik Negara (BUMN) yang didalamnya terdapat pengelolaan aset tetap dengan jumlah yang sangat besar sehingga dengan adanya penelitian ini mampu memberikan pemikiran terkait dengan fraud dengan menggunakan variabel Shiddiq guna bagaimana para pihak yang terlibat dalam pengelolaan aset tetap dapat meminimalisir potensi terjadinya fraud.

### **B. Rumusan Masalah**

Berdasarkan latar belakang yang telah diuraikan sebelumnya, maka rumusan masalah untuk penelitian dapat dirumuskan bahwa bagaimana implementasi sifat Shiddiq dalam meminimalisir *fraud* terhadap pengelola aset tetap pada PT Makassar New Port?

### **C. Tujuan Penelitian**

Untuk mengetahui implementasi sifat Shiddiq dalam meminimalisir *fraud* terhadap pengelola aset tetap pada PT Makassar New Port.

### **A. Manfaat Penelitian**

#### 1. Manfaat Teoritis

Penelitian ini diharapkan dapat menyempurnakan teori atribusi dimana dalam teori atribusi menjelaskan tentang perilaku seseorang atau motif tentang perilaku seseorang. Penelitian ini diharapkan mampu memberikan sumbangan

pemikiran untuk pengembangan ilmu akuntansi dan sebagai bahan masukan penelitian selanjutnya untuk mengkaji lebih dalam terkait pengelola aset tetap dengan implementasi sifat Shiddiq dalam meminimalisir potensi terjadinya *fraud*.

## 2. Manfaat Praktis

Manfaat praktis yang diharapkan adalah bagaimana para akuntan maupun seluruh pihak yang terlibat dalam pengelolaan aset tetap agar dapat bertanggung jawab. Tanggung jawab yang dimaksud adalah bagaimana mereka berperilaku secara benar dalam mengelola aset tetap dengan sebagaimana mestinya. Hal ini sesuai dengan tujuan penelitian yang ingin mengetahui dampak dari pengimplementasian konsep sifat Shiddiq dalam pengelola aset tetap.

### **B. Fokus Penelitian**

Penelitian ini berfokus pada pengelolaan aset tetap dalam meminimalisir potensi *fraud*. Peneliti ini berfokus pada bagaimana pihak yang terkait dalam mengelola aset tetap yang terdapat dalam perusahaan. Hal ini dilakukan karena kemungkinan terjadinya *fraud* bisa saja terjadi pada perusahaan besar.

Sifat shiddiq harus menjadi visi hidup setiap Muslim karena kita berasal dari yang maha benar, maka kehidupan didunia pun harus dijalani dengan benar, supaya kita dapat kembali kepada pencipta kita, yang maha benar. Orang yang shiddiq berarti orang yang lurus yang memberikan suatu informasi apa adanya tanpa menambahi atau mengurangi informasi tersebut apalagi sampai memberikan informasi tidak sesuai dengan fakta yang ada.

Dalam berbisnis, pelaku bisnis juga harus memiliki sifat jujur dan benar terhadap aktivitas yang ia lakukan. Rasulullah SAW sangat menganjurkan

kejujuran dalam aktivitas bisnis, hal ini dapat kita temukan dalam suatu riwayat “Dari rifa’ah Ibnu Rafi r.a bahwa Nabi Saw pernah ditanya: *pekerjaann apakah yang paling baik? Beliau bersabda: pekerjaan seseorang yang dengan tangannya dan setiap jualbeli yang dilakukan dengan cara mabrur (berkah)*”. (HR. Al Bazzar yang di shohihkan oleh Hakim). Dengan adanya sifat *Shiddiq* dapat mengurangi kemungkinan terjadinya *fraud* dalam perusahaan yang dilakukan oleh pihak-pihak yang terlibat.

*Fraud* dapat diartikan dengan istilah pencurian, pemerasan, penggelapan, pemalsuan, penyalahgunaan kekuasaan dan kelalaian. Kecurangan secara umum dapat diartikan dengan kepandaian manusia atau seseorang yang dapat merencanakan untuk memperoleh sebuah keuntungan melalui gambaran yang salah (Supardi, 2009). *Fraud* sendiri dapat dilakukan baik oleh orang dalam perusahaan maupun diluar perusahaan. Untuk itu diharapkan bagi seluruh pihak-pihak yang terkait agar dapat menjunjung tinggi kode etik yang diberlakukan sehingga menghasilkan moral yang tinggi dan dapat menjaga etika profesi. Pengelola aset tetap dilakukan oleh perusahaan baik itu perusahaan ternama maupun tidak. Biasanya perusahaan melakukan pengelolaan aset tetap dengan cara pendistribusian aset tetap berbagai tempat yang tertuju.

Dengan adanya pengelolaan aset tetap yang baik diharapkan aktivitas yang dilakukan perusahaan berjalan sesuai dengan standar operasional yang berlaku dan dapat dilakukan dengan baik pula tanpa adanya hambatan yang terjadi.



**Tabel 1. 1 Fokus Penelitian dan Deskripsi Penelitian**

No	Fokus Penelitian	Deskripsi Fokus
1	Shiddiq	Adapun yang akan dibahas pada fokus ini yaitu: 1) Jujur 2) Sifat Yang Diwajibkan Seluruh Muslim 3) Berkata Benar
2	Fraud	1) Etika Profesi 2) Moral Yang Tinggi 3) Kode Etik
3	Pengelola Aset Tetap	Sesuai SOP

### C. Penelitian Terdahulu

Pada penelitian yang dilakukan oleh (Made Feri Cahyadi dan Edy Sujana, 2020) dengan menggunakan pendekatan kuantitatif menyatakan bahwa Sifat Shiddiq/Jujur akan berpengaruh positif dalam meminimalisir *fraud*. Hasil penelitian menunjukkan bahwa Faktor internal yang dapat membuat seseorang berperilaku curang yakni dengan religiusitas atau keimanan serta integritas atau kejujuran dalam melaksanakan tanggung jawab. Kurang tegasnya penegakan peraturan menjadi faktor dari luar yang berpotensi mendorong seseorang untuk bertindak curang. Hal ini didukung dengan penelitian yang dilakukan oleh (Gustanty Dian Fitri dan Amilin, 2014) berpengaruh positif yang mengatakan bahwa di organisasi pun dapat mencerminkan kejujuran yang dapat dijadikan pegangan oleh seluruh pegawai sehingga kultur tersebut harus memiliki nilai-nilai luhur yang menjadi dasar bagi etika pengelolaan suatu organisasi.

Hasil penelitian ini memberikan bukti empiris bahwa shiddiq ini sangat penting dalam meminimalisir terjadinya *fraud*. Hal ini berbeda dengan penelitian

yang dilakukan oleh (Elena Hafizah & Zaki Baridwan, 2021) Mengatakan bahwa Shiddiq berpengaruh negative dalam meminimalisir potensi *fraud* dengan menggunakan pendekatan deskriptif kuantitatif.

Pada penelitian yang dilakukan oleh (Rusman Soleman, 2013) jenis penelitian kuantitatif. Hasil penelitian mengatakan bahwa memiliki pengaruh positif antara pengendalian internal dalam meminimalisir potensi terjadinya *fraud*. Hal ini sejalan dengan hasil penelitian Tunji (2013) yang menemukan adanya sistem pengendalian internal yang efektif berpengaruh positif terhadap eliminasi penipuan yang dilakukan oleh direktur perbankan.

Jadi, dengan adanya sistem pengendalian internal yang efektif memiliki dampak yang besar terhadap akurasi dan keandalan laporan keuangan bank. Hasil penelitian ini menunjukkan bahwa upaya dalam menanamkan sifat shiddiq dapat merasa malu dan takut menyimpang dari ajaran agama yang dapat merugikan diri sendiri dan orang lain. Dilihat dari semua penelitian diatas, bahwa sifat shiddiq mampu mencegah seseorang dalam meminimalisir potensi terjadinya *fraud*.

Tabel 1. 2 Penelitian Terdahulu

No	Nama	Metode dan Pendekatan Penelitian	Hasil
1	Soleman R. (2013)	Penelitian kuantitatif dengan pendekatan deskriptif	Peneliti mengungkapkan bahwa dengan adanya sistem pengendalian internal yang efektif memiliki dampak yang besar terhadap akurasi dan keandalan laporan keuangan bank. Selain itu, temuan penelitian ini juga menjelaskan bahwa ukuran keberhasilan perusahaan dapat dilihat pada kemampuan perusahaan untuk menerapkan prosedur dan kebijakan yang dirancang untuk memberikan kepastian yang layak bagi perusahaan dalam mencapai tujuan dan sasarannya.
2	Dian Fitria, G., & Amilin, A. (2014)	Penelitian kuantitatif dengan pendekatan deskriptif	Peneliti mengungkapkan bahwa Kualitas Pengendalian Internal memiliki pengaruh positif terhadap Integritas Personal. Lingkungan Etika Organisasi dan keadilan organisasi memiliki pengaruh positif terhadap potensi terjadinya <i>Fraud</i> , sedangkan Kualitas Pengendalian Internal berpengaruh negative terhadap potensi terjadinya <i>fraud/kecurangan akuntansi</i> .
3	Cahyadi, M. F., & Sujana, E. (2020)	Penelitian kuantitatif dengan pendekatan deskriptif	Peneliti mengungkapkan bahwa Semakin baik penegakan peraturan pada sebuah organisasi pemerintah desa, dapat menekan jumlah kecurangan atau <i>fraud</i> maka semua pihak dalam organisasi diwajibkan untuk mengikuti peraturan yang berlaku. Penegakan peraturan yang baik dapat mendukung kegiatan-kegiatan organisasi pemerintah desa yang berhubungan dengan

			<p>kepentingan masyarakat dimana hal tersebut akan berpengaruh terhadap kinerja organisasi sehingga organisasi mampu memberikan pelayanan dan informasi yang diperlukan oleh pihak yang berkepentingan. Peraturan harus ditegakkan dengan baik dan melibatkan peran dari setiap komponen agar dapat meminimalisir pelanggaran-pelanggaran yang dilakukan oleh perangkat desa, termasuk pelanggaran atau kecurangan dalam mengelola uang desa.</p>
4	Elena Hafizah & Zaki Baridwan. (2021)	Penelitian kuantitatif dengan pendekatan deskriptif	<p>Peneliti mengungkapkan bahwa Penelitian tersebut menyatakan bahwa perilaku tidak etis berpengaruh signifikan terhadap kecenderungan kecurangan akuntansi, atau dengan kata lain semakin tinggi karyawan berperilaku tidak etis, maka akan semakin tinggi mereka untuk melakukan kecurangan dan semakin rendah karyawan berperilaku tidak etis maka semakin rendah keinginan mereka untuk melakukan kecurangan, yang artinya berpengaruh terhadap pencegahan kecurangan.</p>

## BAB II

### TINJAUAN PUSTAKA

#### A. Sifat Shiddiq

Kata shiddiq berasal dari bahasa Arab shadaqa/shidqan/shadiqan berarti benar, nyata, berkata benar. Shiddiq merupakan salah satu bentuk dari shighat mubalaghah dari kata shadaqa/shidqu sebagaimana kata dhihhik dan niththiq dengan makna sangat/selalu benar dalam ucapannya maupun dalam perbuatannya dan juga dalam membenarkan pada hal-hal gaibnya Allah SWT, dan membenarkan pada ayat-ayatnya, kitab-kitabnya dan utusan-utusannya.

Ash-shidq bahasa arab artinya sifat jujur, berkata benar, suatu sifat yang diwajibkan bagi setiap muslim dan muslimat. Jujur adalah sebuah sikap yang selalu berupaya menyesuaikan atau mencocokkan antara informasi dengan fenomena atau realitas. Dalam agama Islam sikap seperti inilah yang dinamakan shiddiq. Dalam ayat yang lain lagi, Allah Swt. memberikan definisi tentang siapakah orang yang bersifat shidiq itu. Allah Swt. Berfirman dalam Surah Al-Hujurat ayat 15.

اللَّهُ سَبِيلَ فِيهِ وَأَنْفُسِهِمْ بِأَمْوَالِهِمْ وَجَاهَهُدُوا يَرْتَابُوا لَمْ تُمْ وَرَسُولِهِ ۖ بِاللَّهِ آمَنُوا الَّذِينَ الْمُؤْمِنُونَ إِنَّمَا  
الصَّادِقُونَ هُمْ أُولَئِكَ

Terjemahnya:

“Sesungguhnya orang-orang yang beriman itu adalah orang-orang yang beriman kepada Allah dan Rasul-Nya, kemudian mereka tidak ragu-ragu, dan mereka berjihad dengan harta dan jiwa mereka pada jalan Allah. Mereka itulah orang-orang yang bersifat shidiq.

Menurut tafsir Ibnu Katsir berisi tentang keimanan tanpa keraguan dimana Orang-orang Arab Badui itu berkata, Kami telah beriman. Katakanlah (kepada mereka), "Kamu belum beriman, tetapi katakanlah, 'Kami telah tunduk, karena iman itu belum masuk ke dalam hatimu, dan jika kamu taat kepada Allah dan Rasul-Nya. Dia tidak akan mengurangi sedikit pun (pahala) amalanmu; sesungguhnya Allah Maha Pengampun lagi Maha Penyayang. Sesungguhnya orang-orang yang beriman hanyalah orang-orang yang beriman kepada Allah dan Rasul-Nya, kemudian mereka tidak ragu-ragu dan mereka berjihad dengan harta dan jiwa mereka pada jalan Allah; mereka itulah orang-orang yang benar.

Jika ada seseorang berhadapan dengan sesuatu atau fenomena, maka orang itu akan memperoleh gambaran tentang sesuatu atau fenomena tersebut. Jika orang itu menceritakan informasi tentang gambaran tersebut kepada orang lain tanpa ada “perubahan” (sesuai dengan realitasnya) maka sikap yang seperti itulah yang disebut dengan jujur. Dengan kata lain seseorang dikatakan jujur, bila ucapannya sejalan dengan perbuatannya (Almunadi, 2016).

Menurut (Rakhmat Ceha, Tamyiz Dery dan Evi Noviati, 2012) indikator Sifat Shiddiq adalah sebagai berikut:

- 1) Kesesuaian antara perkataan dan perbuatan
- 2) Kehati-hatian dalam berucap dan berperilaku
- 3) Kehati-hatian dalam mengambil keputusan
- 4) Tingkat ketidakjujuran
- 5) Istiqamah dalam kejujuran

## ***B. Teori Atribusi***

Secara sederhana teori atribusi menjelaskan suatu proses bagaimana seseorang mencari sebuah kejelasan dari perilaku orang lain (Thoha, 2008). Teori kepemimpinan tidak terlepas dari cara berfikir, berperasaan, bertindak, bersikap dan berperilaku dalam bekerja disebuah organisasi dengan bawahannya atau orang lain (Waworuntu, 2003). Faktor-faktor seperti pengendalian internal merupakan faktor yang menjadi penyebab utama terjadinya kecurangan tersebut. Menurut Fritz Heider sebagai pencetus teori atribusi, teori atribusi merupakan teori yang menjelaskan tentang perilaku seseorang. Teori atribusi menjelaskan mengenai proses bagaimana kita menentukan penyebab dan motif tentang perilaku seseorang.

Teori ini mengacu tentang bagaimana seseorang menjelaskan penyebab perilaku orang lain atau dirinya sendiri yang akan ditentukan dari internal misalnya sifat, karakter, sikap, dll ataupun dari eksternal misalnya tekanan situasi atau keadaan yang akan memberikan pengaruh terhadap sebuah perilaku (Luthans, 2005).

Teori atribusi ini akan mempelajari bagaimana seseorang dapat menginterpretasikan penyebab dan alasan terjadinya perilaku orang lain, yang ditentukan apakah perilaku itu berasal dari faktor internal atau faktor eksternal (Budi, Andani Dan Mertha, 2019).

### ***C. Pengendalian Internal***

Pengendalian internal merupakan proses yang dihasilkan oleh dewan direksi, manajemen dan personal lainnya dalam suatu entitas yang telah dirancang dan disusun untuk menyakinkan para pengguna dalam mencapai sebuah tujuannya. Pengendalian internal mencakup mengenai rencana organisasi dan semua metode serta tindakan yang telah digunakan dalam perusahaan untuk mengamankan aktivitya, mengecek kecermatan dan keandalan dari sebuah data, memajukan efisiensi operasi dan mendorong ketaatan pada kebijaksanaan yang telah ditetapkan oleh pemimpin (Arens dan Loebbecke, 2003).

Nurhayati & Muniarty (2018), sistem pengendalian internal adalah metode yang digunakan untuk menjaga atau melindungi aktiva, menghasilkan informasi yang dapat dipercaya, memperbaiki dan untuk melindungi kebijakan manajemen. (Meliany, 2012) menjelaskan pengendalian internal sebagai kebijakan atau prosedur dengan tujuan untuk mengurangi kerugian–kerugian atas terjadinya sebuah ancaman keamanan dalam berbagai bentuk informasi. Untuk memahami dan menilai lingkuan pengendalian, auditor harus mempertimbangkan sub – sub komponen pengendalian yang paling penting seperti: Penilaian resiko atas laporan keuangan, Aktivitas pengendalian, Informasi dan komunikasi serta pemantauan yang berhubungan dengan nilai mutu.

Pengendalian internal akan menjalankan 3 (tiga) fungsi penting yaitu: Pengendalian Preventif, Pengendalian Detektif dan Pengendalian Korektif (Dobson, 2008). Pengendalian internal menurut AICPA (*American Institute Of Certified Intern Accountants*), menyebutkan bahwa sistem pengendalian



merupakan struktur organisasi yang dimana semua metode dan ketentuan – ketentuan yang terkordinasi dapat dianut dalam perusahaan untuk melindungi harta kekayaan, memeriksa ketelitian dan seberapa jauh data akuntansi dapat dipercaya dalam meningkatkan efisiensi usaha dan mendorong ditaatinya kebijakan perusahaan tersebut.

Menurut pengendalian internal menurut Mulyadi (2002) terdapat 3 (tiga) tujuan yaitu: Keandalan informasi keuangan, Kepatuhan terhadap hukum dan peraturan, efektivitas dan efisiensi operasi perusahaan. Pengendalian internal yang kuat akan mampu menurunkan tingkat kecurangan, namun sebaliknya jika pengendalian internal lemah maka kecurangan akan semakin besar. Pengendalian internal akan mampu mempengaruhi relevansi informasi yang akan merujuk pada sebuah kemampuan untuk keputusan seorang manajer dengan melakukan sebuah perubahan mengenai hasil yang disajikan (Riahi, 2000).

Menurut Krismiajai (2002) “Rencana organisasi dan metode yang digunakan untuk menjaga atau melindungi aktiva, menghasilkan informasi yang akurat dan dapat dipercaya, memperbaiki efisiensi, dan untuk mendorong ditaatinya kebijakan manajemen.” Adapun indikator pengendalian internal menurut (Valery G. Kumaat, 2010) adalah sebagai berikut:

- 1) Lingkungan Pengendalian
- 2) Penilaian Risiko
- 3) Prosedur Pengendalian
- 4) Pemantauan
- 5) Informasi dan Komunikasi

#### ***D. Fraud***

Dalam istilah sehari-hari *fraud* dapat diartikan dengan istilah pencurian, pemerasan, penggelapan, pemalsuan, penyalahgunaan kekuasaan dan kelalaian. Kecurangan secara umum dapat diartikan dengan kepandaian manusia atau seseorang yang dapat merencanakan untuk memperoleh sebuah keuntungan melalui gambaran yang salah (Supardi, 2009). *Fraud* merupakan sebagian dari perbuatan melawan atau melanggar hukum yang dengan sengaja dilakukan oleh orang-orang dari dalam ataupun luar perusahaan dengan maksud untuk memperoleh sebuah keuntungan pribadi dan/atau kelompoknya yang secara langsung atau tidak langsung merugikan pihak lain. Terdapat sebuah kemungkinan didalam pelaksanaan kegiatan yang akan diaudit terdapat sebuah kecurangan yang dapat merugikan organisasi dan menjadi seorang auditor untuk mendeteksi suatu kecurangan yang terjadi atau yang tidak terjadi.

*Fraud* memiliki berbagai macam bentuk yang terdiri dari *fraudulent financial statement*, *asset missapropriation* dan korupsi. Tindakan fraud diindikasikan dengan adanya ketidaknormalan catatan akuntansi, internal kontrol yang rendah, ketidak normalan dalam menganalisis dan perubahan gaya hidup perilaku yang tidak biasa (Albrecht dan Chad, 2003). Dengan demikian fraud merupakan tindakan ilegal yang secara sengaja dengan mencangkup kejutan, penipuan, kelicikan dan cara-cara lain yang dimana pihak lain dicurangi dengan tujuan menghalangi seseorang memperoleh haknya dan pelaku mendapatkan keuntungannya.

Tindakan fraud diidentifikasi dengan adanya ketidak normalan catatan akuntansi, internal control yang rendah dan ketidak normalan dalam menganalisis. *Fraud* memerlukan tindakan pencegahan sebab, fraud merupakan sebuah perbuatan yang tidak gampang terlihat dan untuk mendetiksinya haarus melalui berbagai macam langkah. Pencegahan *fraud* dapat dilakukan dengan dua cara yaitu: (1) Menciptakan budaya kejujuran, keterbukaan dan bantuan. (2) Menghilangkan peluang–peluang dari fraud (Rozmita, 2020). Organisasi ataupun perusahaan yang telah melakukan pencegahan fraud dengan dua cara tersebut memiliki jumlah kasus penipuan yang jauh lebih sedikit dibandingkan dengan perusahaan atau organisasi yang tidak menerapkan dua langkah tersebut.

*Committee of Sponsoring Organization (COSO) Of The Treadway Commissions* dalam (Tuanakotta, 2010) melakukan kajian terhadap *Financial Statement Fraud* dan mengembangkan suatu taksonomi yang mungkin dapat terjadi pada semua bisnis. COSO mengidentifikasi modus *Fraud* pada beberapa area, antara lain:

- 1) Mengakui pendapatan yang tidak semestinya
- 2) Melebih sajikan aset (selain piutang usaha yang berhubungan dengan kecurangan terhadap pengakuan pendapatan)
- 3) Beban/liabilitas yang kurang saji
- 4) Penyalahgunaan aset
- 5) Pengungkapan yang tidak semestinya
- 6) Teknik lain yang mungkin dilakukan

*E. Kerangka Pikir*

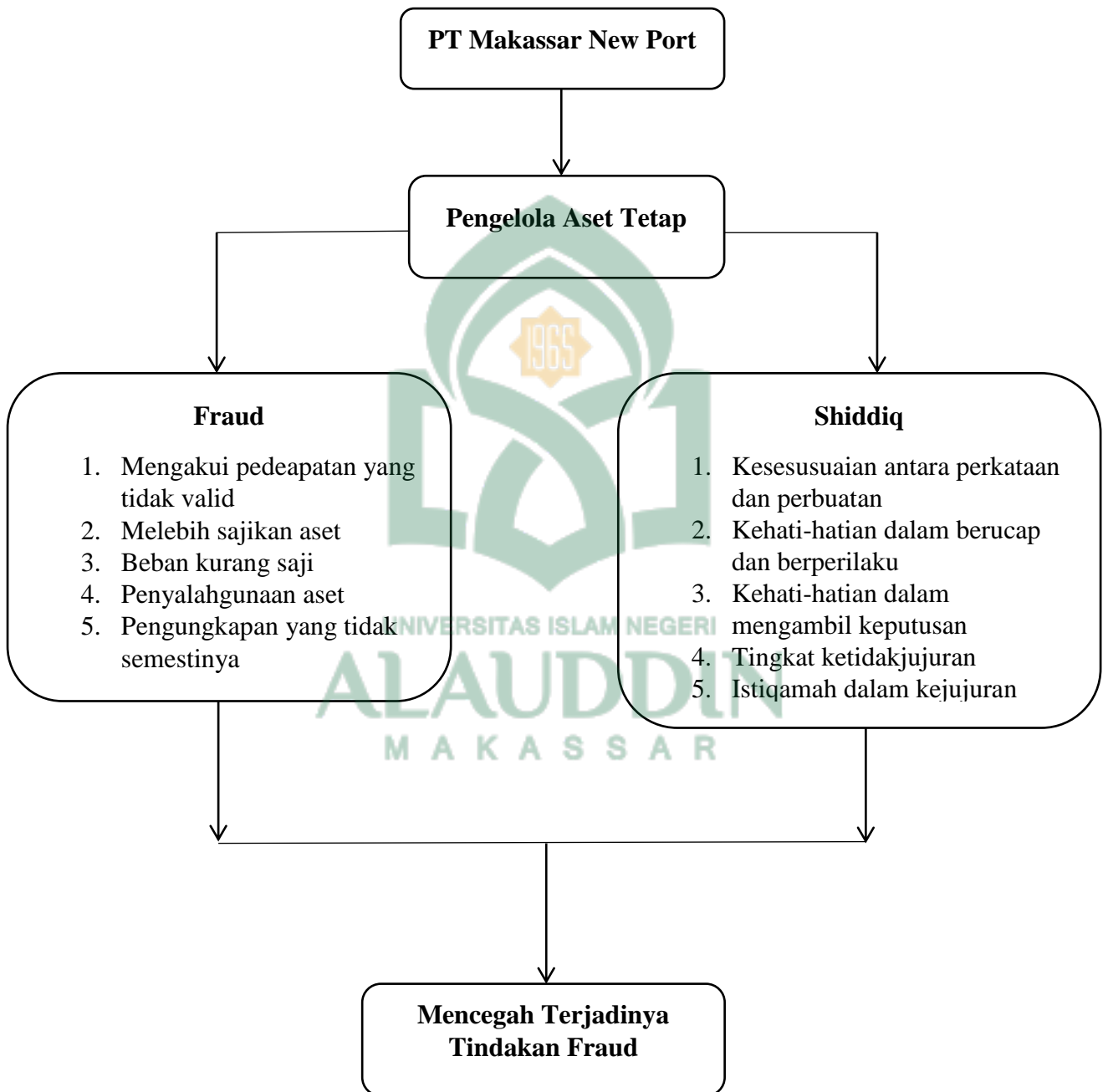

*Gambar 2. 1 Kerangka Pikir*

## **BAB III**

### **METODE PENELITIAN**

#### ***A. Jenis dan Pendekatan Penelitian***

##### **1. Jenis Penelitian**

Jenis penelitian yang digunakan adalah jenis penelitian kualitatif. Penelitian yang menekankan pada pengujian teori melalui pengukuran variabel penelitian dengan analisis menggunakan fenomena di lapangan mengenai bagaimana bentuk *shiddiq* akan digunakan.

##### **2. Pendekatan Penelitian**

Pendekatan penelitian memberikan asumsi mengenai dunia sosial sebagaimana ilmu pengetahuan dikelola dan dikembangkan dari apa yang sesungguhnya masalah, solusi dan kriteria pembuktian. Dalam hal ini, peneliti menggunakan pendekatan kualitatif berdasarkan pendekatan fenomenologi yang lebih memfokuskan diri pada konsep suatu fenomena tertentu dan bentuk dari studinya.

#### ***B. Lokasi Penelitian***

Penelitian ini dilakukan pada PT Makassar New Port, yang berlokasi di Jalan Nusantara No.329, Kota Makassar Sulawesi Selatan. Penelitian ini akan dilakukan dalam kurung waktu 3 bulan (Agustus-Oktober 2022) yang dimana rentang waktu tersebut telah diestimasikan dengan penyusunan laporan hasil dalam penelitian.

### **C. Jenis Dan Sumber Data**

Jenis data yang digunakan dalam penelitian ini adalah data subjek (*self report data*) yang diperoleh dari wawancara dengan informan. Sumber data yang digunakan dalam penelitian ini yaitu data primer. Data primer pada dasarnya berupa data kualitatif yang diperoleh dari hasil pengamatan dan wawancara informan yang dijadikan sumber data.

### **D. Metode Pengumpulan Data**

Untuk menganalisis dan menginterpretasikan data dengan baik, maka diperlukan data yang akurat dan sistematis agar hasil yang didapat mampu mendeskripsikan situasi yang objek. Metode pengumpulan data yang dilakukan adalah dengan cara wawancara ialah berupa data dan merekam data responden, observasi kegiatan yang dilakukan oleh peneliti dengan panca indra mata disertai dengan bantuan panca indra lainnya, dokumentasi merupakan prosedur pengumpulan data tentang dokumen program perusahaan, serta *internet searching* yaitu penelitian yang dilakukan dengan mengumpulkan berbagai informasi tambahan dari internet terkait dengan masalah yang diteliti.

### **E. Instrumen Penelitian**

Penelitian ini dilakukan oleh peneliti melalui teknik wawancara secara langsung dengan responden. Peneliti melakukan pengamatan, melihat, mendengar dan mendengar langsung penjelasan dari responden yaitu Departemen aset tetap, Senior office aset tetap, dan Asisten Manager Akuntansi keuangan PT Makassar New Port, Kota Makassar. Alat yang peneliti gunakan dalam melakukan penelitian adalah handphone, alat tulis, dan laptop. Dalam Penelitian ini,

Handphone digunakan sebagai alat komunikasi dengan informan terkait dengan penelitian. Selain itu, handphone juga digunakan sebagai perekam suara selama wawancara berlangsung untuk merekam data yang nantinya akan digunakan oleh peneliti. Alat tulis, digunakan untuk membantu peneliti mencatat apa saja yang penting dari informasi yang diperoleh selama penelitian. Penggunaan laptop yaitu sebagai alat untuk mengumpulkan data dan mengelola data.

#### ***F. Teknik Pengolahan dan Analisis Data***

Metode analisis yang digunakan dalam penelitian ini adalah deskriptif kualitatif. Metode deskriptif kualitatif merupakan suatu metode dalam meneliti status sekelompok manusia, suatu objek, suatu kondisi, suatu sistem pemikiran ataupun suatu kelas peristiwa pada masa sekarang. Tujuan dari penelitian deskriptif kualitatif ini adalah untuk membuat deskripsi, gambaran, atau lukisan secara sistematis, fakta, dan akurat.

Menurut Mahmudah (2020), penelitian deskriptif kualitatif ditujukan untuk mendeskripsikan dan menggambarkan fenomena-fenomena yang ada, baik bersifat alamiah maupun rekayasa manusia, yang lebih memperhatikan mengenai karakteristik, kualitas, keterkaitan antar kegiatan. Menurut Subandi (2011) Adapun langkah-langkah metode deskriptif kualitatif adalah sebagai berikut:

##### **1. Reduksi Data (*Data Reduction*)**

Reduksi data merupakan cara yang dilakukan peneliti dalam melakukan analisis untuk mempertegas, memperpendek, membuat fokus, membuang hal-hal yang tidak penting dan mengatur data sedemikian rupa sehingga dapat menarik kesimpulan atau memperoleh pokok temuan. Proses berlangsung hingga laporan

akhir selesai atau dengan kata lain bahwa data adalah proses seleksi, penafsiran, penyederhanaan dan abstraksi data kasar.

## 2. Sajian Data (*Data Display*)

Supaya mendapat gambaran yang jelas tentang data keseluruhan, yang pada akhirnya akan dapat menyusun kesimpulan, maka peneliti berusaha menyusunnya ke dalam penyajian data dengan baik dan jelas agar dapat dimengerti dan dipahami.

## 3. Penarikan Kesimpulan (*Conclusion Drawing*)

Dalam penelitian ini seleksi data, penarikan kesimpulan sudah dimulai dari proses awal diperolehnya data. Oleh karena peneliti sebagai bagian dari instrumen penelitian, sehingga setiap data telah dicek keakuratan dan validitasnya. Dengan model analisis Interaktif maka peneliti dapat mengambil sebuah kesimpulan.

## G. Uji Keabsahan Data

Pengujian validitas dan reabilitas pada penelitian kualitatif disebut dengan pengujian keabsahan data. Tingkat pemeriksaan keabsahan data menyangkut kriteria derajat kepercayaan (*credibility*), keteralihan (*tranferability*), kebergantungan (*dependability*), dan kepastian (*confirmability*) (Hadi, 2016).

Berdasarkan empat kriteria tersebut, pendekatan kualitatif memiliki delapan teknik pemeriksaan data, yaitu perpanjangan keikut-sertaan, ketekunan pengamatan, triangulasi, pengecekan sejawat, kecukupan referensi, kajian kasus negatif, pengecekan anggota, dan uraian rinci. Akan tetapi dalam penelitian ini menggunakan sumber data dan teori dalam menghasilkan data dan informasi yang



akurat. Jadi, cara yang tepat untuk digunakan dalam penelitian ini adalah dengan sistem triangulasi.

Triangulasi berarti teknik pemeriksaan keabsahan data yang dilakukan dengan cara memanfaatkan hal-hal (data) lain untuk memeriksa atau membandingkan data. Dalam penelitian kualitatif dikenal empat jenis teknik triangulasi yaitu triangulasi sumber (*data triangulation*), triangulasi peneliti (*investigator triangulation*), triangulasi metodologis (*methodological triangulation*), dan triangulasi teoretis (*theoretical triangulation*).

#### 1. Triangulasi sumber data

Triangulasi sumber data adalah menggali kebenaran informasi tertentu dengan menggunakan berbagai sumber data seperti dokumen, arsip, hasil wawancara, hasil observasi atau juga dengan mewawancarai lebih dari satu subjek yang dianggap memiliki sudut pandang yang berbeda. Tentu masing-masing cara itu akan menghasilkan bukti atau data yang berbeda, yang selanjutnya akan memberikan pandangan (*insights*) yang berbeda pula mengenai fenomena yang diteliti. Berbagai pandangan itu akan melahirkan keluasan pengetahuan untuk memperoleh kebenaran handal.

## **BAB IV**

### **HASIL DAN PEMBAHASAN**

#### ***A. Deskripsi Objek Penelitian***

##### **1. Gambaran Umum Objek Penelitian**

Gambaran umum lokasi penelitian meliputi gambaran umum wilayah PT Makassar New Port yang terletak di Kota Makassar, Jalan Sultan Abdul Raya, Kecamatan Tallo, Provinsi Sulawesi Selatan. Makassar New Port adalah salah satu proyek strategi nasional dibangun oleh PT Pelindo IV (Persero) tetapi saat ini PT Pelindo IV (Persero) telah bergabung dan telah menjadi PT Pelindo (Persero) yang pusat kantornya berada di Jakarta. Makassar New Port adalah salah satu anak usaha daripada PT Pelindo IV (Persero). Luas lahan pengembangan Makassar New Port (MNP) adalah 1428 Ha, dengan nilai investasi sebesar Rp 89,97 Triliun.

Pemerintah sudah menjadikan Makassar sebagai tempat transaksi penting yang berada di kawasan Indonesia Timur. Keputusan dari pemerintah sudah tepat dikarenakan Provinsi Sulawesi Selatan merupakan daerah penghasil pangan terbesar yang terletak di Indonesia Timur. Selain berfokus pada bagian pangan Makassar New Port juga mencakup sektor perikanan yang terdiri dari Perairan laut, darat, dan Perairan umum.

##### **2. Sejarah Berdirinya PT Makassar New Port**

Pembangunan Makassar New Port sendiri dikerjakan secara bertahap. Tahap I A dibangun pada 2015 hingga 2018. Total investasi sebesar Rp1,51 triliun. Proyek Makassar New Port dibagi dalam tiga tahap. Tahap I, proses pembangunannya

dibagi lagi per Paket. Yaitu Paket A, B, C dan D. Total lahan pengembangan Makassar New Port (MNP) adalah 1.428 hektare, dengan nilai investasi sebesar Rp89,57 triliun.

Setelah soft launching MNP Tahap I A, dilanjutkan pekerjaan Paket I B yang menghabiskan anggaran sebesar Rp1,66 triliun dan ditarget rampung pada 2020 mendatang. Dilanjutkan Paket I C dengan anggaran sebesar Rp2,69 triliun. Paket I C akan rampung pada 2022 nanti. Sementara Paket I D dengan total investasi sebesar Rp6,14 triliun, dibangun sejak 2015 hingga 2022. Pembangunan Makassar New Port Tahap II akan dimulai pada 2022 hingga 2025, dengan modal yang ditanam sebesar Rp10,01 triliun. Pembangunan Tahap III atau tahap terakhir, akan dilakukan pada 2022 hingga 2025. Investasi yang bakal digelontorkan sebesar Rp66,56 triliun. Hingga 2025, Makassar New Port akan memiliki dermaga sepanjang 9.923 meter.

Kapasitas lapangan penumpukan akan menampung 17,5 juta TEU's per tahun. Adapun, panjang dermaga Tahap I A yakni 320 meter dengan kapasitas terpasang 500.000 TEUs. Di Tahap I B juga dibangun dermaga yang memiliki panjang 330 meter dengan kapasitas terpasang 1 juta TEU's. Untuk Tahap I C, dermaga yang dibangun memiliki panjang 350 meter, dengan kapasitas terpasang 1 juta TEU's. Tahap I D, panjang dermaganya yaitu 1,043 meter.

Pembangunan Makassar New Port Tahap II dengan panjang dermaga 3.380 meter, akan memiliki kapasitas terpasang 5 juta TEU's. Sedangkan Tahap III juga akan dibangun dermaga dengan panjang 4.500 meter dan kapasitas terpasangnya 10 juta TEU's. Selain membangun Makassar New Port, PT Pelindo

IV juga harus mengembangkan pelabuhan yang ada di Kawasan Timur Indonesia. Karena tugas dari Pelindo IV bukan hanya membangun Makassar New Port. Tetapi juga bagaimana mendistribusikan barang-barang yang dari Makassar dan KTI ke pelabuhan yang ada di pulau-pulau yang lain, seperti Papua, Maluku dan sebagainya.

- a. Visi Makassar New Port: Menjadi pemimpin ekosistem maritim terintegrasi dan berkelas dunia. Visi tersebut merupakan pernyataan cita-cita perusahaan menjadi pintu gerbang utama jaringan logistic global di Indonesia. Cita-cita ini muncul dilandasi dengan potensi geografis, peluang bisnis serta kebijakan nasional yang membuka peluang bagi perusahaan untuk merealisasikan visi tersebut.
- b. Misi Makassar New Port: Mewujudkan jaringan ekosistem maritim nasional melalui peningkatan konektivitas jaringan dan integrasi pelayanan guna mendukung pertumbuhan ekonomi Indonesia Menyediakan jasa kepelabuhan dan maritim yang handal dan terintegritasi dengan Kawasan industry untuk mendukung jaringan logistic Indonesia dan global dengan memaksimalkan manfaat ekonomi selat Malaka.

### **3. Kondisi Sosial Ekonomi PT Makassar New Port**

Pemerintah telah menetapkan Pelabuhan Makassar menjadi hub di Kawasan Timur Indonesia. Keputusan yang sangat tepat karena Sulawesi Selatan merupakan daerah penghasil tanaman pangan terbesar di Kawasan Timur Indonesia. Predikat sebagai lumbung padi Nasional mengukuhkan posisi Sulawesi Selatan sebagai produsen tanaman pangan yang cukup potensial. Terutama

komoditas padi dan jagung sebagai komoditas tanaman pangan andalan. Produksi beras Sulawesi Selatan memang sangat tersohor. Kelapa sawit, kelapa hibrida, kakao dan kopi adalah komoditas primadona. Sentra produksi kakao terdapat di Kabupaten Luwu Timur, Luwu Utara, Luwu, Wajo, Pinrang, Bone dan Sinjai. Primadona lainnya adalah kopi.

Sentra produksi kopi terdapat di Kabupaten Tana Toraja dan Enrekang. Pemerintah telah berusaha mengoptimalkan produksi guna mencapai target sasaran, baik melalui intensifikasi maupun ekstensifikasi. Hal ini dibuktikan dengan besarnya perhatian Pemerintah daerah pada sektor ini dengan mencanangkan Program Surplus Beras 2 juta ton dan Surplus Jagung 1,5 juta ton.

Potensi sektor perikanan terdiri dari perikanan laut, perairan darat dan perairan umum. Komoditas perikananannya antara lain ikan tuna segar dan beku, ikan kerapu dan ikan kakap. Produk kelautan lainnya adalah rumput laut. Saat ini, Sulawesi Selatan merupakan sentral pengembangan produksi rumput laut di Indonesia. Selain membangun Makassar, Pelindo IV juga harus mengembangkan pelabuhan yang ada di Kawasan Timur Indonesia. Karena tugas dari Pelindo IV bukan hanya membangun Makassar New Port, tetapi juga bagaimana mendistribusikan barang-barang yang dari Makassar dan Kawasan Timur Indonesia ke pelabuhan yang ada di pulau-pulau yang lain seperti Papua, Maluku dan lain-lain. Sampai dengan 12 Juni 2019, realisasi fisik pembangunan Makassar New Port secara agregate sudah mencapai 98,03%. Di Tahap I Paket A sudah mencapai 100%.

Paket B pekerjaan yang terealisasi sudah 99,53% dan progress pekerjaan Paket C sudah mencapai 86,94%. Dari progress yang ada, untuk Tahap I Paket B sedang dilakukan pekerjaan perkerasan paving block dan rigid, pengerukan alur pelabuhan, serta pekerjaan saluran. Sedangkan di Paket C, sedang dilakukan finishing top layer. Pada medio Maret 2019, PT Pelindo IV juga mendatangkan peralatan bongkar muat, yaitu 8 unit Rubber Tyred Gantry (RTG) Crane untuk ditempatkan di Makassar New Port. Hal ini sebagai salah satu bentuk komitmen yang kuat dari Perseroan, untuk menunjukkan kepada masyarakat di Indonesia Timur bahwa pelabuhan besar telah hadir. Selama uji coba sejak di soft launching pada 2 November 2018, Makassar New Port sudah melayani sekitar 50 kapal.

Secara tidak langsung, hal ini mendorong perusahaan pelayaran maupun pemilik barang untuk juga interest melakukan kegiatan operasional kapalnya di pelabuhan baru Makassar. Tentunya, kedatangan 8 unit alat RTG Crane yang didatangkan tersebut, untuk mendukung kelancaran bongkar muat di Makassar New Port. Dan dengan bertambahnya 8 unit RTG Crane, total saat ini Makassar New Port memiliki 28 unit alat. Terdiri dari 2 unit Ship to Shore (STS) Crane, 10 unit RTG Crane, 2 unit Reach Stacker 45 Ton, 1 unit Forklift 32 Ton, 1 unit Forklift 7 Ton dan 12 unit Terminal Tractor.

Sebanyak 8 unit RTG yang didatangkan pada Maret 2019 itu, untuk percepatan produktivitas baik di lapangan maupun di dermaga. Hal itu menunjukkan kerja keras Pelindo IV dalam rangka menyukseskan Proyek Strategis Nasional, Makassar New Port. Yang menarik dari peralatan yang dibeli Pelindo IV adalah, 2 unit STS (Ship To Shore). STS Crane dipergunakan untuk

alat bongkar muat petikemas. STS menggunakan teknologi twinlift, yang akan melayani bongkar petikemas. STS memiliki kemampuan mengangkat dua box petikemas 20 feet atau disebut twinlift. Dengan demikian, kecepatan bongkar muat petikemas bisa mencapai 35 box/crane/jam. Selama ini hanya 25 box/crane/jam.

Disamping itu, ada alat ASC (Auto Stacking Crane). ASC adalah alat yang dikendalikan dari jarak jauh. Dikendalikan dari ruang yang terpisah jauh dari peralatan ASC. Selama ini Pelindo IV menggunakan Rubber Tyred Gantry (RTG). Operator RTG selalu berada di dalam alat berat yang dikendalikan. Sedangkan operator ASC berada di ruang kontrol yang dilengkapi layar monitor, tuas kendali dan lain-lainnya. ASC memiliki produktivitas dua kali lipat dibandingkan RTG.

Biaya operasi ASC jauh lebih murah dibandingkan RTG yang menggunakan tenaga listrik. Tentunya hal ini sangat menguntungkan pemilik kapal karena dapat mengurangi waktu sandar kapal di dermaga. Dari aspek operasional kapal, tentu akan lebih efektif dan efisien. Selain membangun Makassar New Port, PT Pelindo IV juga harus mengembangkan pelabuhan yang ada di Kawasan Timur Indonesia.

***Tabel 4. 1 Spesifikasi Wilayah Makassar New Port***

<b>No</b>	<b>Area dan Fasilitas</b>	<b>Satuan</b>
1	Dermaga	362 Hektar
2	Container Yard	± 16 Ha
3	Causeway	± 2.125 meter
4	Breakwater	± 1.300 meter

5	Container Crane (CC)	4 unit
6	Rubber Tyred Gantry (RTG)	18 unit
7	Reach Stacker (RS)	2 unit
8	Forklift 7 Ton	2 unit
9	Forklift 2 Ton	1 unit
10	Terminal Tractor (TT)	25 unit
11	Mobil Tangki Air 20 KL	2 unit
12	Mobil Tangki Air 5 KL	1 unit
13	Mobil Tangki BBM 5 KL	1 unit

#### 4. Struktur Organisasi

Struktur organisasi adalah suatu unit kerja yang berada dalam sebuah organisasi dengan tujuan yang telah ditentukan. Struktur organisasi mendeskripsikan adanya pengelompokan kerja antara satu dengan yang lain dan dibatasi oleh tanggung jawab dan amanah yang didapatkan dari masing-masing orang. Suatu organisasi dapat berjalan baik apabila telah memenuhi salah satu syarat yaitu dengan memiliki struktur organisasi yang baik. Suatu perusahaan juga harus menerapkan kekompakan antara karyawan sehingga akan terciptanya suatu organisasi yang lebih baik dan akan menggapai prestasi kerja yang efektif, sesuai dengan pembagian tugas, wewenang, dan tanggungjawab yang telah diuraikan dengan jelas di struktur.



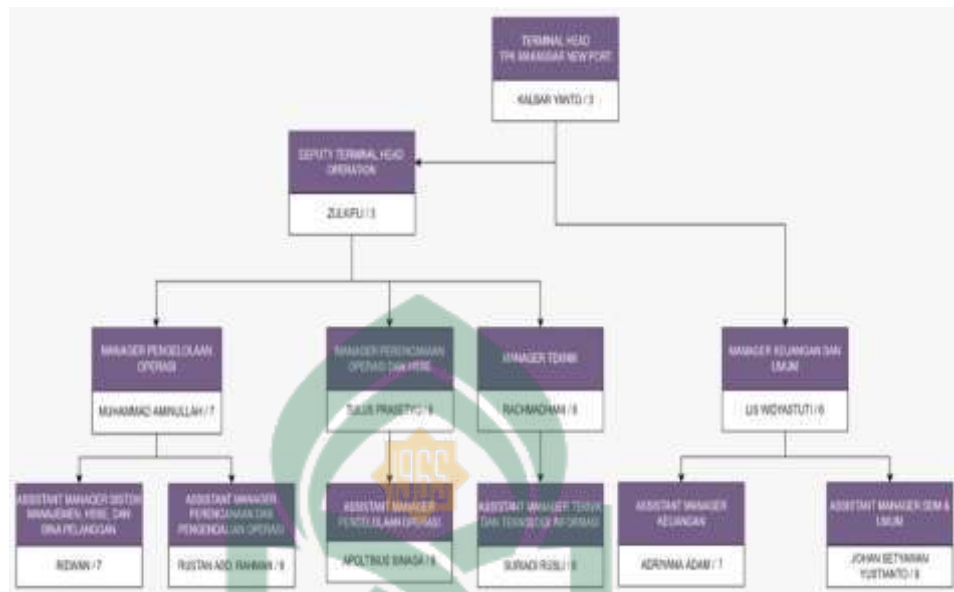

**Gambar 4. 1 Struktur PT Makassar New Port**

## B. Hasil dan Pembahasan

### Implementasi Sifat *Shiddiq* Dalam Meminimalisir *Fraud* Terhadap Pengelola Aset Tetap Pada PT Makassar New Port

#### a. Kesesuaian antara perkataan dan perbuatan

Dengan adanya kesesuaian antara perkataan dan perbuatan maka akan membuat perusahaan menjadi lebih baik. Adanya kesesuaian yang disampaikan baik oleh siapapun itu haruslah sesuai dengan kenyataan yang terjadi. Jadi, dengan mengutamakan kejujuran maka akan terciptanya perusahaan yang baik tanpa adanya terjadinya fraud. Adapun konsep sifat *shiddiq* dalam PT Makassar New Port menurut Bu Adriyana Adam selaku Asisten Manager Keuangan di PT Makassar New Port yang mengatakan bahwa:

“*Shiddiq* kan artinya kejujuran jadi kejujuran seringkali dipakai untuk menghasilkan laporan keuangan yang handal, transparan, bisa dipercaya, dan dicatat sesuai bukti yang ada diikuti dengan prinsip AKHLAK yaitu Amanah, Kolaboratif, Harmonis, Loyal, Adaptif, dan Kompeten.”



***Gambar 4. 2 Prinsip PT Makassar New Port***

Hal ini diperkuat dengan pernyataan Bapak Syamsul Ady selaku departemen head aset tetap mengatakan bahwa:

“Sifat shiddiq menurut saya sendiri itu jujur yang artinya kejujuran adalah segalanya dalam hal apapun”

Hasil wawancara di atas menunjukkan bahwa PT Makassar New Port menerapkan konsep shiddiq dalam perusahaannya. Dengan adanya konsep tersebut menunjukkan bahwa kejujuran sangat penting agar dapat menghasilkan laporan keuangan yang handal, transparan, bisa dipercaya, dan dicatat sesuai dengan bukti yang ada. PT Makassar New Port juga mengutamakan kejujurannya terlebih dahulu kemudian mengikut pada prinsip perusahaannya yaitu AKHLAK yang terdiri dari Amanah, Kolaboratif, Harmonis, Loyal, Adaptif, dan Kompeten. Jika seseorang tidak memiliki karakter yang jujur, dia tidak layak untuk kebaikan kepada orang lain. Oleh karena itu, kejujuran merupakan karakter yang perlu ditumbuhkan sejak dini, dan mendapat perhatian lebih dari semua sektor seperti sektor perusahaan dimana perusahaan akan dapat berjalan efektif karena pada

dasarnya kejujuran membawa seseorang untuk berkata jujur dalam menjalankan tugas dan amanahnya. Adapun ayat yang membahas mengenai kejujuran dalam QS. An-Nahl/16:105 Allah berfirman:

إِنَّمَا يَفْتَرِي الْكَاذِبُ الَّذِينَ لَا يُؤْمِنُونَ بِآيَاتِ اللَّهِ وَأُولَئِكَ هُمُ الْكَاذِبُونَ ١٠٥

Terjemahan:

“Sesungguhnya yang mengada-adakan kebohongan hanyalah orang-orang yang tidak beriman kepada ayat-ayat Allah. Mereka itulah Pembohong”.

Menurut tafsir Ibnu Katsir dalam surah An-Nahl ayat 105 dijelaskan bahwa Allah SWT, mengatakan kepada orang-orang yang mengabaikan peringatan-peringatan-Nya, menyangkal mengetahui apa yang diturunkan-Nya melalui Rasul-Nya, dan tidak memiliki keinginan untuk beriman kepada apa yang diturunkan Allah melalui Rasul-Nya tidak akan mendapat petunjuk. Kitab suci Allah dan Rasul-Nya tidak akan digunakan untuk membimbing orang dengan karakter ini untuk beriman kepada mereka. Dan mereka akan menerima azab yang berat dan menyiksa di akhirat. Kemudian Allah SWT menegaskan bahwa Rasulullah bukanlah orang yang dibuat-buat atau liar; melainkan, hanya makhluk jahat yang memiliki keberanian untuk mengada terhadap Allah dan Rasul-Nya. Adakan kebohongan mereka berasal dari sekelompok ateis dan non muslim yang terkenal suka berbohong. Yang paling lurus, paling taqwa, dan paling sempurna dalam ilmu, amal, iman, dan keimanannya adalah Rasul Allah, Nabi Muhammad. Di antara orang-orangnya, dia terkenal karena kejujurannya. Tidak ada seorang pun di antara mereka yang ragu, oleh karena itu mereka secara kolektif menyebutnya dengan nama panggilan "Al Amin" (Katsir, 1990).

Ayat ini mengatakan bahwa kejujuran adalah kualitas yang harus dimiliki setiap orang dalam berbicara dan bertindak. Karena satu-satunya orang yang berani membohongi Allah mereka yang sebenarnya tidak mau berfirman kepada nabi-nabi Allah. Selain itu, Allah memerintahkan semua hambanya untuk jujur dengan diri sendiri, mereka sendiri, dan dengan orang lain.

**b. Kehati-hatian dalam berucap dan berperilaku**

Aktivitas yang dilakukan oleh PT Makassar New Port dilakukan dengan hati-hati dalam berucap dan berperilaku sehingga bisa meminimalisir terjadinya fraud terlebih lagi pada pengelola aset tetap dengan mengutamakan kejujuran. Dalam perusahaan harus menggunakan Bahasa yang jelas dan santun sehingga dengan begitu maka setiap pernyataan yang dikatakan jelas dan tanpa menyinggung siapapun sehingga berdampak pada keberlangsungan perusahaan. Jadi, dengan adanya Shiddiq juga sejalan dengan teori atribusi dimana membahas tentang situasi sekitar yang menyebabkan perilaku seseorang, bila seseorang mengamati mengamati perilaku orang lain, mereka mencoba untuk menentukan apakah perilaku itu ditimbulkan secara internal atau eksternal. Segala hal yang berkaitan dengan pengelolaan perusahaan dengan menggunakan kejujuran yang dilakukan oleh siapapun itu. Hal ini sebagaimana disampaikan oleh bapak Syamsul Ady selaku departemen head aset tetap pada PT Makassar New Port:

“Segala hal yang dilakukan dalam pengelolaan menggunakan kejujuran yang dilaksanakan oleh siapapun itu”.

Pernyataan bapak Syamsul Ady juga diperkuat oleh ibu Asmah Hamjah selaku Senior Office bagian aset tetap mengatakan bahwa:

“Dampak yang ditimbulkan dari sifat shiddiq adalah adanya kejujuran atas apapun yang dilakukan oleh siapapun.”

Berdasarkan pernyataan di atas mencerminkan bahwa PT Makassar New Port menurut perkataannya telah menerapkan shiddiq di dalam dalam perusahaannya. Dilihat dari hasil wawancara ibu Asmah Hamjah dan bapak Syamsul Ady bahwa perusahaan telah menerapkan shiddiq agar semua karyawan yang ada di perusahaan menerapkan kejujuran dalam melakukan segala aktivitasnya demi keberlangsungan perusahaan. Perusahaan juga melakukan komitmen bersama agar terciptanya perusahaan yang bagus. Sesuai dengan komitmen pegawai yang ditandatangani oleh mereka sendiri dan telah disepakati oleh semua pegawai.



**Gambar 4. 3 Komitmen Bersama Pegawai Makassar New Port**

Dari gambar di atas menunjukkan bahwa seluruh pegawai Makassar New Port melakukan komitmen bersama dalam menjalankan perusahaannya. Isi dari gambar mengatakan bahwa seluruh pegawai yang berada di Makassar New Port

tidak akan melakukan pemungutan/meminta serta menerima imbalan dalam bentuk apapun juga atas pelayanan jasa kepelabuhanan atau jasa lainnya kepada siapapun, diluar dari aturan yang berlaku. Kemudian, seluruh pegawai yang ada di Makassar New Port siap menerima hukuman/sanksi sesuai ketertiban yang berlaku apabila kami melakukan perbuatan sebagaimana tertulis pada poin sebelumnya. Dari pernyataan diatas menunjukkan bahwa shiddiq sangat penting bagi perusahaan agar aktivitas yang pegawai lakukan dilandasi dengan kejujuran ditambah dengan adanya komitmen bersama yang dilakukan oleh seluruh pegawai maka dapat meminimalisir potensi terjadinya tindakan fraud. Segala aktivitas yang dilakukan oleh karyawan biasanya menemukan berbagai keadaan yang berbeda-beda. Hal ini sesuai dengan yang dikatakan oleh bapak Syamsul Ady yang mengatakan bahwa:

“Dalam keadaan apapun yang dilakukan setiap divisi, kelompok, maupun individual.”

Bapak Syamsul Ady juga menambahkan bahwa:

“Dengan keadaan apapun baik dari divisi, individual, maupun perkelompokan”

Hasil wawancara diatas menunjukkan bahwa PT Makassar New Port menghadapi keadaan yang berbeda-beda baik dalam divisi, kelompok, maupun individual tetap menerapkan shiddiq. Karyawan tetap menjunjung tinggi adanya shiddiq oleh karena itu shiddiq sangat penting bagi perusahaan sehingga dalam menghasilkan laporan keuangan yang baik sesuai dengan standar operasi perusahaan (SOP). Pada dasarnya, Shiddiq berperan penting dalam meminimalisir tingkat terjadinya fraud pada PT Makassar New Port. Hal ini sesuai dengan

pernyataan yang dikeluarkan oleh bapak Syamsul Ady selaku departemen head aset tetap mengatakan:

“Shiddiq berguna dalam meminimalisir fraud dengan tujuan agar segala sesuatu yang dikerjakan dengan jujur demi menghasilkan laporan keuangan yang baik dan benar.”

Bu Asmah Hamjah juga menambahkan:

“Sifat shiddiq dapat meminimalisir fraud karena apa yang dilakukan secara jujur akan menghasilkan laporan keuangan yang baik.”

Penjelasan diatas merupakan penerapan shiddiq yang dilakukan PT Makassar New Port, dimana mereka menjelaskan tentang dampak Shiddiq dalam perusahaan guna meminimalisir fraud dengan mengutamakan akan segala hal yang dilakukan dan siapapun yang melakukannya dalam perusahaan terkhusus pada aset tetapnya.

### **c. Istiqamah dalam kejujuran**

Kejujuran ialah sifat yang sangat sulit diterapkan. Seseorang yang mempunyai karakter jujur akan disegani oleh banyak orang dalam berbagai hal seperti mitra kerja dan aktivitas yang dilakukan dalam perusahaan. Kejujuran sangat penting dalam kehidupan, apabila kejujuran dilakukan maka seseorang yang melaksanakannya akan memiliki tekad, jika melakukan sesuatu sesuai dengan kebenaran dan berkata tidak berbohong. Kejujuran bisa juga disebut dengan shiddiq karena shiddiq artinya jujur. Penerapan shiddiq dalam perusahaan dengan menggunakan teori atribusi dimana membahas tentang situasi sekitar yang menyebabkan perilaku seseorang, bila seseorang mengamati perilaku orang lain, mereka mencoba untuk menentukan apakah perilaku itu ditimbulkan secara

internal atau eksternal. Hal ini sesuai dengan pernyataan yang dikatakan oleh ibu Asmah Hamjah selaku senior office aset tetap mengatakan bahwa:

“Sifat shiddiq adalah jujur, dimana-mana kejujuran adalah yang terbaik”

Bu Adriyana Adam juga menambahkan bahwa:

“Kalo shiddiq itu kan personnya/SDM-Nya kalo di MNP itu menerapkan AKHLAK, jadi sifat SDM memang harus menerapkan sifat shiddiq terutama kita yang berhubungan dengan keuangan, karena kita berhubungan dengan keuangan ada uang masuk dan ada uang keluar itu kan harus dicatat, catatannya harus secara jujur kita Kelola pencatatannya, penerimaannya, dan segala macam.”

Hasil wawancara diatas menunjukkan bahwa PT Makassar New Port memahami mengenai shiddiq. Dari pernyataan diatas menjelaskan bahwa shiddiq artinya jujur dan dimanapun kita berada kejujuran tetap dijunjung tinggi. Sifat shiddiq merupakan salah satu sifat rasul yang artinya selalu benar. Dengan menerapkan sifat Shiddiq menunjukkan bahwa dia tidak pernah berbohong, apa yang diucapkan selalu sesuai dengan keadaan yang sebenarnya. Shiddiq ialah salah satu sifat Rasulullah SAW yang merupakan cerminan dari manusia yang beretika dan beradab islam (Basyir, T. F., Daniel, D. R., & Naimah, Z. 2021). Sifat Shiddiq bukan hanya sebatas perkataannya saja yang benar, melainkan segala hal yang dilakukan harus sejalan dengan apa yang telah diucapkan seperti berdagang, berbisnis, dan sebagai orang yang melakukan pekerjaan tertentu terkait dengan perusahaan. Pedoman dari sifat Siddiq meliputi pertanggungjawaban pada Allah SWT serta pertanggungjawaban dalam bekerja dan mencari kebenaran di tingkat pribadi dan masyarakat (Musrifin, 2020). Sifat Siddiq dapat digunakan sebagai pedoman bahwa setiap individu memiliki tuntutan dalam menggapai keberhasilan dunia dan akherat. Jika ingin menjadi orang yang berhasil, seorang



individu harus mentaati perintah dan menjauhi larangan Allah SWT. Nah, dari penjelasan tadi dapat disimpulkan bahwa dengan adanya sifat shiddiq bisa juga dalam meminimalisir fraud yang ada dalam suatu perusahaan contohnya pada aset tetap perusahaan. Penerapan sifat shiddiq di suatu perusahaan sangat berperan penting pada pemangku kepentingan perusahaan, terlebih lagi perusahaan tersebut terbilang cukup terkenal di kalangan masyarakat. Hasil wawancara dari ibu Asmah Hamjah selaku senior office bagian aset tetap mengatakan bahwa:

“Iya, Karena setau kami shiddiq adalah jujur untuk pencatatan aset PT Makassar New Port mencatat sesuai dengan nilai kontrak yang telah ditentukan.”

Bapak Syamsul Ady juga menambahkan bahwa:

“Ya, Setau kami sifat shiddiq itu ialah jujur, jadi untuk pencatatan aset tetap yang berada pada PT Makassar New Port mencatat sesuai dengan yang ditentukan sebelumnya.”

Hasil wawancara diatas menunjukkan bahwa PT Makassar New Port telah mengakui dengan adanya sifat Shiddiq dalam perusahaan. Hal ini menunjukkan bahwa PT Makassar New Port telah menerapkan sifat Shiddiq didasari atas kejujuran akan segala hal yang dilakukan dan siapapun yang melakukannya dalam perusahaan akan menghasilkan laporan keuangan yang baik terlebih pada aset tetap. Agama islam mengajarkan manusia harus memiliki sifat baik yang merupakan bagian dari perintah Allah SWT yang mampu mendatangkan banyak keberkahan. Apalagi jika perbuatan baik dan sifat baik yang manusia dapat bersumber dari meneladani Rasulullah SAW maka kelak keberkahan dan rahmat yang diberikan oleh Allah SWT semakin berlipat ganda. Islam sebagai agama yang sempurna telah menyuruh kita agar dalam menjalankan aktivitas sehari-hari

harus dilandaskan dengan jujur. Segala hal yang dikatakan harus sesuai dengan peristiwa yang terjadi. Allah SWT berfirman dalam QS. Al-Ahzab ayat 70 yang berbunyi:

سَدِيدًا قَوْلًا وَقُولُوا لِلَّهِ انْتَفُوا أَمْنُوا الَّذِينَ يَأْتِيهَا

Terjemahan:

"Hai orang-orang yang beriman, bertaqwalah kamu kepada Allah dan katakanlah perkataan yang benar". (QS. Al-Ahzab ayat: 70)

Dari ayat diatas menunjukkan bahwa Allah SWT mewajibkan manusia agar bertakwa kepadanya dan mengatakan dengan benar atas segala apa yang diucapkan manusia itu sendiri. Maka dari itu sifat Shiddiq sangat dibutuhkan agar perusahaan tetap terjaga dari fraud terhadap aset tetapnya daripada perusahaan. Jadi setiap aktivitas perusahaan yang dilakukan oleh pegawai perusahaan terkait pengelolaan aset tetap dilandasi dengan kejujuran.

#### **d. Hati-hati dalam pengambilan keputusan**

Dengan melaksanakan segala aktivitas pentingnya berhati-hati untuk menagambil setiap keputusan. Pengambilan keputusan sangat penting demi keberlangsungan perusahaan untuk kedepannya dan disesuaikan dengan standar operasional yang berlaku. Jadi, dengan pengambilan keputusan yang dilakukan dengan hati-hati harus juga disertai dengan kejujuran maka akan terciptanya prinsip-prinsip yang menjadi landasan dari aktivitas yang dilakukan oleh perusahaan, prinsip tersebut yaitu AKHLAK meliputi Amanah, Kolaboratif, Harmonis, Loyal, Adaptif, dan Kompeten. Dari prinsip diatas kemudian akan menghasilkan pengelolaan aset yang sesuai dengan standar operasioanal yang berlaku. Hal ini disampaikan oleh Bu Adriyana Adam yang mengatakan bahwa:

“Pengelolaan aset kan di regional, aset itu dicatat di MNP tapi sudah tersistem di regional 4 jadi setiap bulan untuk biaya penyusutan itu dari sistem jadi kita tinggal lihat sistem kemudian dia akan mencatat sendiri tapi sebelumnya kan pada saat penginputan kesistem itu kan kita bersama-sama dengan regional inventarisasi aset kemudian dihitung berapa nilai perolehannya, biaya penyusutannya, dan berapa nilai akhirnya. Jadi sebelum masuk ke sistem nanti dihitung dulu kemudian di indeks masuk ke datanya untuk perbulannya kita cuma lihat disistem inkotarik data dia akan menghitung sendiri tapi setelah holding karena aset yang ada di MNP adalah aset konversi dan itu adalah asetnya regional maka setelah holding kita tidak ada pencatatan aset lagi kemudian diganti dengan pembayaran sharing fee atas penggunaan sharing fifo atas penggunaan aset-aset regional 4 tapi kita tidak membebaskan lagi biaya penyusutan atau biaya konversi diganti dengan sharing fee jadi itu kita bayar ke regional setiap bulannya tapi untuk pencatatannya di MNP tidak ada lagi, tapi kalo untuk dilihat di neraca tidak ada karena bukan pemilik di MNP di regional.”

Hasil wawancara di atas menunjukkan bahwa PT Makassar New Port sangat memperhatikan pengelolaan dari segi aset perusahaannya. Pengelolaan aset yang dilakukan sudah terstruktur dengan menggunakan sistem yang ada di regional. Jadi bagian keuangan tugasnya melihat sistem tersebut kemudian sistem akan mencatat dengan sendirinya tetapi sebelumnya pada saat melakukan penginputan kesistem disitulah tugas bagian keuangan karena bisa saja terjadi kesalahan pencatatan ataupun dengan sengaja mengubah angka nominal yang berbeda dari sistem yang ada. Adapun untuk pengelolaan aset dilakukan inventarisasi aset dengan menghitung berapa nilai perolehannya, biaya penyusutannya, dan nilai akhirnya. Akan tetapi setelah holding dengan regional tidak ada lagi pencatatan aset di Makassar New Port karena aset dari MNP adalah aset konversi sehingga pencatatannya diganti dengan pembayaran sharing fee atas penggunaan sharing fifo terhadap aset-aset yang ada pada regional. Dalam pengelolaan aset pada perusahaan terdapat aturan tersendiri yang tercantum dalam

MNP. PT Makassar New Port telah menerapkan sifat Shiddiq dengan menggunakan kebijakan perusahaan mengenai akuntansi keuangan. Dengan adanya kebijakan yang dikeluarkan oleh PT Makassar New Port menunjukkan bahwa perusahaan tersebut sangat efektif dalam menjalankan aktivitasnya sesuai dengan kebijakan yang dikeluarkan oleh regional. Adapun kebijakan yang digunakan oleh PT Makassar New Port dalam mengelola aset. Ibu Asmah Hamjah selaku bagian aset tetap mengatakan bahwa:

“Ada, Peraturan direksi PT Pelabuhan Indonesia (persero) Nomor: Hk.01/25/10/1/SKEU/UTMA/PLND-21.”

Hasil wawancara di atas menunjukkan bahwa PT Makassar New Port telah menunjukkan keseriusan dalam penanganan fraud di perusahaannya. Kebijakan diatas dikeluarkan pada tanggal 25 Oktober 2021 tentang kebijakan akuntansi keuangan. Kebijakan yang dikeluarkan oleh perusahaan dapat menjadikan perusahaan tersebut menjadi lebih baik untuk kedepannya tidak hanya mementingkan keinginan pribadi, akan tetapi harus memikirkan keberlangsungan perusahaan agar dapat menjaga keberlanjutan perusahaan.

#### **e. Tingkat Ketidakjujuran**

Tingkat ketidakjujuran dalam diri seseorang tidak dapat dinilai secara langsung tanpa adanya klasifikasi tertentu yang ada dalam diri orang tersebut. Pada dasarnya manusia adalah makhluk sosial. Kebutuhan manusia akan interaksi dan merasakan menjadi bagian dari sebuah kelompok merupakan salah satu kebutuhan dari manusia. Manusia memiliki tendensi untuk percaya pada orang lain. Apalagi, bila orang lain tersebut memiliki kesamaan-kesamaan dengan dirinya. Semakin banyak kesamaan yang dimiliki, semakin dipercayalah dia. Manusia juga

cenderung menilai dirinya sendiri lebih baik daripada kenyataannya. Jadi dari hal tersebut menimbulkan kecenderungan agar tidak jujur sehingga dengan adanya shiddiq maka berguna dalam meminimalisir terjadinya tidak jujur. Hal ini sesuai dengan pernyataan yang dikatakan oleh Ibu Adriyana Adam selaku Asisten Manager Keuangan yang mengatakan bahwa:

“Shiddiq kan salah satu sifat nabi jadi kita umat islam harus ikut bukan cuman diperusahaan saja tapi di kehidupan sehari-hari juga dilakukan jadi pendapat saya mengenai sifat shiddiq ini saya sangat mendukung untuk diterapkan di berbagai aspek kehidupan contohnya di perusahaan”

Bapak Syamsul Ady menambahkan bahwa:

“Allah mengatakan dalam Al-quran bahwasanya shiddiq itu adalah perintah yang ditujukan kepada umatnya, jadi kita sebagai umatnya harus meyakini bahwa shiddiq itu merupakan sifat yang mulia”

Dari hasil wawancara diatas menunjukkan bahwa mereka mengetahui bahwa shiddiq ini adalah sifat yang diperintahkan langsung oleh Allah SWT. Jadi, kita sebagai umatnya harus mengerjakan perintah tersebut. Segala aktivitas yang dilakukan oleh manusia dalam kehidupan sehari-hari harus dilandasi dengan jujur sesuai dengan perintah. Jika ada seseorang yang tidak melaksanakan perintah tersebut maka sama saja orang tersebut tidak jujur dan telah melanggar perintah Allah SWT. Hal tersebut akan menimbulkan kecenderungan menyimpang dalam kehidupan sehari-hari apalagi dalam perusahaan misalnya pada pengelolaan aset tetapnya.

***Tabel 4. 2 Internalisasi Sifat Shiddiq Dalam Meminimalisir Fraud Terhadap Pengelola Aset Tetap Pada PT Makassar New Port***

No	Sifat Shiddiq	Pengelola Aset Tetap Pada PT Makassar New Port
----	---------------	--

1	Kesesuaian antara perkataan dan perbuatan	Saya tidak bisa memberikan penilaian apakah terdapat kesesuaian antara perkataan dan perbuatan karena adanya keterbatasan akses dalam melihat perbuatan mereka dalam PT Makassar New Port.
2	Kehati-hatian dalam berucap dan berperilaku	Saya tidak bisa memberikan penilaian dalam PT Makassar New Port mengenai kehati-hatian dalam berucap dan berperilaku dikarenakan hanya bisa melihat melalui ucapan akan tetapi tidak dengan perbuatan yang dilakukan.
3	Hati-hati dalam pengambilan keputusan	Dalam PT Makassar New Port sangat berhati-hati dalam mengambil keputusan demi keberlangsungan perusahaan untuk kedepannya. Diperkuat dengan adanya aturan tersendiri dari perusahaan tentang kebijakan yang dikeluarkan oleh perusahaan mengenai pengelolaan keuangan perusahaan menegaskan bahwa segala bentuk Tindakan yang dilakukan oleh pegawai harus sesuai dengan standar operasional yang berlaku.
4	Tingkat Ketidakjujuran	Dalam PT Makassar New Port memang sudah menerapkan kejujuran dalam perusahaannya akan tetapi tingkat kejujuran seseorang tidak bisa dinilai berdasarkan pernyataan saja, harus dilandasi juga dengan kenyataan yang ada di lapangan. Namun adanya keterbatasan penelitian sehingga penilaian terhadap ketidakjujuran masih belum efektif.
5	Istiqamah dalam kejujuran	Kejujuran sangat sulit diterapkan, Kejujuran sangat penting dalam kehidupan, apabila kejujuran dilakukan maka seseorang yang melaksanakannya akan memiliki tekad, jika melakukan sesuatu sesuai dengan kebenaran dan berkata tidak berbohong akan tetapi tidak bisa dilakukan penilaian karena istiqamah sangat sulit dideteksi dalam diri seseorang.

## **BAB V**

### **PENUTUP**

#### ***A. Kesimpulan***

Berdasarkan hasil penelitian dan pembahasan yang telah dibuat dan diuraikan pada bab sebelumnya tentang Internalisasi Sifat Shiddiq Dalam Meminimalisir *Fraud* Terhadap Pengelola Aset Tetap Pada PT Makassar New Port dapat ditarik kesimpulan bahwa Internalisasi sifat shiddiq dalam meminimalisir *fraud* terhadap pengelola aset tetap pada PT Makassar New Port dari kelima indikator ini saya cuma bisa membuktikan hanya satu indikator yaitu pengambilan keputusan saja yang dapat dipenuhi. Hal ini dapat dilihat dari adanya aturan tersendiri dari perusahaan tentang kebijakan yang dikeluarkan oleh perusahaan mengenai pengelolaan keuangan perusahaan menegaskan bahwa segala bentuk tindakan yang dilakukan oleh pegawai harus sesuai dengan standar operasional yang berlaku.

#### ***B. Keterbatasan Penelitian***

Berdasarkan pada pengalaman langsung peneliti dalam proses penelitian ini ada beberapa keterbatasan yang dialami dan dapat menjadi beberapa faktor yang agar dapat untuk lebih diperhatikan bagi peneliti-peneliti yang akan datang sehingga nantinya lebih menyempurnakan penelitiannya karena penelitian ini sendiri tentu memiliki kekurangan yang perlu terus diperbaiki dalam penelitian kedepannya, adapun keterbatasan dalam penelitian ini bahwa saya terbatas akses untuk melihat aktivitas mereka dalam menginput laporan, Jumlah informan yang dinilai masih kurang untuk menggambarkan keadaan yang sesungguhnya serta

kurangnya informasi mengenai informan yang dalam hal ini sebagai pengelola aset tetap perusahaan.

### ***C. Implikasi Penelitian***

Implikasi yang diajukan peneliti sebagai bentuk saran-saran atas keterbatasan yang ada dapat dijadikan pada PT Makassar New Port di masa mendatang, adapun implikasi dalam penelitian ini bahwa bagi pihak pengelola aset tetap pada PT Makassar New Port diharapkan dapat memenuhi keempat indikator shiddiq sehingga kedepannya shiddiq menjadi perilaku yang sangat penting diterapkan dalam kehidupan sehari-hari terkhusus dalam perusahaan.





## DAFTAR PUSTAKA

- Abdullah, S., & Halim, A. (2002). Pengintegrasian Etika dalam Pendidikan dan Riset Akuntansi. *Kompak, STIE YO*.
- Adelin, V., & Fauzihardani, E. (2013). Pengaruh pengendalian internal, ketaatan pada aturan akuntansi dan kecenderungan kecurangan terhadap perilaku tidak etis. *Wahana Riset Akuntansi, 1(2)*, 259-276.
- Afandi, M., & Sulastri, N. A. (2012). Peranan Sistem Informasi Manajemen Akuntansi Barang Milik Negara Dalam Menunjang Akuntabilitas Pengelolaan Barang Milik Negara (Studi Kasus di Pusat Penelitian Geoteknologi LIPI Bandung). *Jurnal Ilmu Administrasi, IX*, 290–308.
- Ali, R. R., Karamoy, H., & Warongan, J. (2017). Analisis Sistem Pengelolaan Barang Milik Daerah Pada Pemerintah Kabupaten Gorontalo. *Jurnal Riset Akuntansi Dan Auditing "Goodwill," 8(2)*, 72–81. <https://doi.org/10.35800/jjs.v8i2.17174>
- Almunadi. (2016). Shiddiq Dalam Pandangan Quraish Shihab. *Jurnal Ilmu Agama, 1(Juni)*, 31–48. <http://etd.lib.metu.edu.tr/upload/12620012/index.pdf>
- Arens, A. A., & Loebbecke, J. K. (2003). Auditing Pendekatan terpadu Buku Satu. *Penerjemah: Amir Abadi Jusuf* Jakarta, Salemba Empat.
- Asmara, W. W., & Hamidah. (2022). Optimalisasi Kode Etik Aparat Pengawasan Intern Pemerintah (APIP): Meneladani Sifat Rasulullah SAW. *Ekuitas: Jurnal Ekonomi Dan Keuangan, 6(2)*, 270–290. <https://doi.org/10.24034/j25485024.y2022.v6.i2.5233>
- Basyir, T. F., Daniel, D. R., & Naimah, Z. (2021). Refleksi sifat rasulullah dalam etika professional akuntan indonesia. *Jurnal Kajian Ekonomi Syariah, 5(2)*, 47–74
- Budi, A. A. C. M. Y. A. B. (2019). *Faktor – Faktor Yang Mempengaruhi Kemampuan Auditor Dalam Mendeteksi Kecurangan*.
- Cahyadi, M. F., & Sujana, E. (2020). Pengaruh Religiusitas, Integritas, dan Penegakan Peraturan Terhadap Fraud pada Pengelolaan Keuangan Desa. *Jurnal Ilmiah Akuntansi Dan Humanika, 10(2)*, 136. <https://doi.org/10.23887/jiah.v10i2.25919>
- Ceha, R., Dery, T., & Noviawati, E. (2012). Pemetaan Kinerja Relatif Kepemimpinan Kepala Daerah terhadap Sifat Kepemimpinan Rasulullah SAW. *MIMBAR, Jurnal Sosial Dan Pembangunan, 28(2)*, 229. <https://doi.org/10.29313/mimbar.v28i2.359>
- Cahyawati, Benedicta Nadia Dwi. *Analisis Penerapan Sistem Informasi Akuntansi Penerimaan Kas di Puskesmas Depok III*. Diss. STIE YKPN, 2020.

- Dian Fitria, G., & Amilin, A. (2014). Peran Integritas Personal sebagai Pemediasi pada Pengaruh Lingkungan Etika Organisasi, Kualitas Pengendalian Internal dan Keadilan Organisasi terhadap Terjadinya Fraud. *Jurnal Riset Akuntansi & Perpajakan (JRAP)*, 1(01), 109–119 <https://doi.org/10.35838/jrap.v1i01.65>
- Dobson, M., Malik, U. A., & Elejabarrieta, H. G. (2008). Management of online processing farms in the ATLAS experiment. *IEEE Transactions on Nuclear Science*, 55(1), 411–416 <https://doi.org/10.1109/TNS.2007.913489>
- Elena Hafizah & Zaki Baridwan. (2021). AKTIVA Jurnal Akuntansi dan Investasi, Vol 4, No.1, Mei 2020. *AKTIVA Jurnal Akuntansi Dan Investasi*, 6(1), 69–80.
- Hadi, S. (2016). Pemeriksaan Keabsahan Data Penelitian Kualitatif Pada Skripsi [Examination of the Validity of Qualitative Research Data on Thesis]. *Ilmu Pendidikan*, 22(1), 21–22.
- Hasniati. (2019). *Sistem Akuntansi: Kajian Perilaku Etis Akuntan Pada PT Bosowa Taksi Makassar*. 1–19.
- Kariyanto. (2013). Akuntansi dalam Perspektif Islam. *Jurnal JIKBEKA*. 7(2): 44–51.
- Kristiyani, D., & Hamidah H, H. (2020). Model Penerapan Akuntansi Sektor Publik Untuk Mencegah Fraud Pada Sektor Publik Di Era Digital. *Jurnal Bisnis dan Akuntansi*, 22(2), 289–304.
- Katsir, I. (1990). *Terjemah Singkat Ibnu Katsir diterjemahkan Oleh H. Salim Bahresy*. PT. Bina Ilmu.
- Laela, S. F., & Meikhati, D. L. (2009). Analisis Opini Auditor Sebagai Sinyal Kepailitan Suatu Perusahaan: Tinjauan Terhadap Perlunya Kode Etik Syariah Akuntan Publik. *TAZKIA-Islamic Finance & Business Review*, 4(1), 61–89.
- Luthans, Fred. "Perilaku Organisasi, edisi 10. Penerbit Andi, Yogyakarta." (2005).
- Mahmudah, S. M., & Rahayu, M. (2020). Pengelolaan Konten Media Sosial Korporat pada Instagram Sebuah Pusat Perbelanjaan. *Jurnal Komunikasi Nusantara*, 2(1), 1–9. <https://doi.org/10.33366/jkn.v2i1.39>
- Muna, B. N., & Haris, L. (2018). Pengaruh Pengendalian Internal Dan Asimetri Informasi Terhadap Kecenderungan Kecurangan Akuntansi. *JURNAL AKUNTANSI, EKONOMI Dan MANAJEMEN BISNIS*, 6(1), 35–44. <https://doi.org/10.30871/jaemb.v6i1.809>
- Mufidah. (2017). Pengaruh Pengendalian Internal Persediaan Dan Sistem Informasi Akuntansi Terhadap Upaya Pencegahan Kecurangan (Fraud)

- Dalam Pengelolaan Persediaan Pada PT Mitra Jambi Pratama. *Jurnal Ilmiah Universitas Batanghari Jambi*, 17(3), 103–119.
- Monik Ajeng Puspitoarum. (2016). Analisis Pengelolaan Barang Milik Negara (BMN) Pada Badan Pusat Statistik (BPS) Kota Makassar. *Jurnal Administrative Reform*, 229–241.
- Nafiuddin. (2018). Memahami Sifat Shiddiq Nabi Muhammad SAW Perspektif Bisnis Syariah. *Bisnis*, 6(2), 1–25.
- Nurhayati, N., & Muniarty, P. (2018). Pengaruh Sistem Pengendalian Internal Dan Asimetri Informasi Terhadap Kecenderungan Kecurangan Akuntansi Serta Dampaknya Terhadap Kualitas Laporan Keuangan. *Valid Jurnal Ilmiah*, 15(2), 125–135.  
<http://journal.stieamm.ac.id/index.php/valid/article/view/33>
- Nurislaminingsih, R., Sukaesih, S., & Komariah, N. (2021). Pengetahuan Lokal dan Perpustakaan: Analisis Tematik di Google Scholar. *Anuva*, 5(4), 543–554. <https://doi.org/10.14710/anuva.5.4.543-554>
- Prayoga, M. A., & Sudarmaji, E. (2019). Kecurangan laporan keuangan dalam perspektif fraud diamond theory: Studi empiris pada perusahaan sub sektor transportasi di Bursa Efek Indonesia. *Jurnal Bisnis Dan Akuntansi*, 21(1), 89-102.
- Purnama, D., & Azizah, S. N. (2019). Implementasi Sistem Keuangan Desa Berbasis Akuntansi Keperilakuan. *Jurnal Kajian Akuntansi*, 3(2), 160-169.
- Riahi, Ahmed., Dan Belkaoui.(2000). *Teori Akuntansi*. Jakarta: Salemba Empat.
- Runtu, B. W. (2003). Determinan kepemimpinan. *Makara Human Behavior Studies in Asia*, 7(2), 71-81.
- Romney, M. B., & Steinbart, P. J. (2016). Sistem informasi akuntansi.
- Suartana, I. W. (2010). Akuntansi Keperilakuan: Teori dan Implementasi.
- Sitorus, (2016). Pengaruh Time Pressure, Audit Risk, Professional Comitment, Review Procedure And Quality Control Dan Self Esteem In Relation To Ambition Terhadap Terjadinya Penghentian Prematur Atas Prosedur Audit (Premature Sign Off). *JOM Fekon*, 3(February), 1051–1065.
- Sutra, D., Wahyudi, I., & Kusumastuti, R. (2021). System Effectiveness Analysis And Management Procedures Regional Ownership In Accordance With Permendagri N0 . 19 Year 2016 In The Government Of The City Of Jambi Analisis Efektivitas Sistem Dan Prosedur Pengelolaan Barang Milik Daerah sesuai Permendagri N0 19 Tahun 2016 Pada Pemerintah Kota Jambi. *Jambi Accounting Review (JAR)* 2, 225–245.
- Sukadwilinda, S., & Ratnawati, R. A. (2013). Pengendalian Internal Terhadap Kecurangan. *Jurnal ASET (Akuntansi Riset)*, 5(1), 11.  
<https://doi.org/10.17509/jaset.v5i1.10031>

- Soleman, R. (2013). Pengaruh pengendalian internal dan good corporate governance terhadap pen cegahan fraud. *Jurnal Akuntansi & Auditing Indonesia*, 17(1), 57– 74. <https://doi.org/10.20885/jaai.vol17.iss1.art5>
- Supardi. (2009). *Teori Kecurangan, Fraud Awarenes, Dan Metodologi Untuk Mendeteksi Kecurangan Laporan Keuangan*. Journal Unpar.
- Subandi. (2011). Deskripsi Kualitatif Sebagai Satu Metode Dalam Penelitian Pertunjukan. *Harmonia*, 19, 173–179.
- Suseno, Franz Magnis (1987). *Etika Dasar-Masalah masalah Pokok Filsafat Moral*, Kanisius, Yogyakarta.
- Suhardjo, Y. (2000). *Persepsi Akuntan Publik, Pemakai Informasi-Akuntansi dan Mahasiswa Akuntansi terhadap Advertensi Kantor Akuntan Publik (KAP)* (Doctoral dissertation, Universitas Gadjah Mada).
- Syafri, Sofyan Harahap. "Akuntansi Islam." *Jakarta: PT. Bumi Aksara* (2004).
- Thoha, Miftah. (2008). *Perilaku Organisasi : Konsep Dasar dan Aplikasinya*. Jakarta: Raja Grafindo Persada.
- Wibowo, A., & Belakang, L. (1986). *Pengaruh Kode Etik Akuntan , Personal Ethical Philosophy , Corporate Ethical Value Terhadap Persepsi Etis Dan Pertimbangan Etis Auditor (Studi Empiris pada Kantor Akuntan Publik di Jakarta )*. UNIVERSITAS ISLAM NEGERI
- Wijaya, C. F. (2021). Revaluasi aset tetap pada perusahaan sektor industri manufaktur di Indonesia. *Jurnal Akuntansi*, 84-98.
- Yuniarti, R. D., & Nasim, A. (2020). *Studi Fenomologi Pencegahan Fraud Berdasarkan Prinsip Islam Pada Usaha Kecil*.

**L**

**A**



UNIVERSITAS ISLAM NEGERI  
**ALAUDDIN**  
M A K A S S A R

**R**

**A**

**N**

## MANUSKRIP WAWANCARA

### Informan:

1. **Departemen Head Aset Tetap**
2. **Senior Office Aset Tetap**
3. **Asisten Manager Akuntansi**

### Informan: Departemen Head Aset tetap PT PELABUHAN INDONESIA (Persero) REGIONAL 4 (Bapak Syamsul Ady)

Dalam pengelolaan aset tetap tentunya shiddiq wajib diterapkan. Penerapan shiddiq merupakan kejujuran dalam melaksanakan segala aktivitasnya. Hal ini disebabkan karena aset tetap akan memberikan pertanggung jawaban dengan tercapainya shiddiq dapat menegaskan bahwa aktivitas yang dilakukan oleh pegawai dilakukan sesuai dengan standar operasional yang berlaku demi keberlangsungan perusahaan kedepannya.

1. Apakah PT Makassar New Port menerapkan sifat shiddiq?

Jawaban:

Ya, Setau kami sifat shiddiq itu ialah jujur, jadi untuk pencatatan aset tetap yang berada pada PT Makassar New Port mencatat sesuai dengan yang ditentukan sebelumnya.

2. Bagaimana pandangan bapak mengenai sifat shiddiq?

Jawaban:

Sifat shiddiq menurut saya saya sendiri itu jujur artinya kejujuran adalah segalanya dalam hal apapun.

3. Apa yang menjadi landasan dilaksanakannya sifat Shiddiq pada PT Makassar New Port?

Jawaban:

Didasari oleh peraturan yang sudah dilakukan oleh perusahaan.

4. Bagaimana dampak yang ditimbulkan dari pelaksanaan sifat shiddiq dari perusahaan?

Jawaban:

Segala hal yang dilakukan dalam perusahaan menggunakan kejujuran yang dilaksanakan oleh siapapun itu.

5. Dalam keadaan apa sifat shiddiq ini digunakan dalam perusahaan?

Jawaban:

Dengan keadaan apapun baik dari divisi, individual, maupun perkelompok.

6. Apakah dalam menerapkan sifat shiddiq memiliki dampak dalam meminimalisir fraud?

Jawaban:

Shiddiq berguna dalam meminimalisir fraud dengan tujuan agar segala sesuatu yang dikerjakan dengan jujur demi menghasilkan laporan keuangan yang baik dan benar.

7. Kira-kira konsep sifat shiddiq bagaimana yang digunakan perusahaan agar bisa meminimalisir fraud?

Jawaban:

Allah mengatakan dalam Al-quran bahwasanya shiddiq itu adalah perintah yang ditujukan kepada umatnya, jadi kita sebagai umatnya harus meyakini bahwa shiddiq itu merupakan sifat yang mulia.

8. Pada PT Makassar New Port, Sebutkan contoh pengelolaan aset beserta prosesnya?

Jawaban:

Dalam Makassar New Port itu semua perolehannya menggunakan program kemudian dari program itu ke divisi keuangan mencatat sesuai dengan apa yang tertera di program tersebut.

9. Apakah ada aturan tersendiri dalam mengelola aset tetap dalam perusahaan?

Jawaban:

Iya, PT Pelabuhan Indonesia (Persero)

Nomor: HK.01/25/10/1/SKEU/UTMA/PLND-21

**Informan: Senior Office Aset Tetap PT PELABUHAN INDONESIA (Persero) REGIONAL 4 (Ibu Asmah Hamjah)**

Banyak perusahaan ternama yang terletak di penjuru se-Indonesia didirikan namun setelah didirikan segala aktivitas yang dilakukan oleh perusahaan tersebut tidak berjalan sesuai dengan standar operasional yang berlaku sehingga dapat terjadi tindakan fraud, dengan didirikannya perusahaan diharapkan menerapkan kejujuran didalam aktivitas yang dilakukan dalam perusahaan sehingga dapat dilakukan pencegahan terjadinya fraud demi keberlangsungan perusahaan kedepannya dan sebagai bentuk pertanggungjawaban kepada Allah sebagai orientasi tertinggi sebagai pemberi Amanah dari pertanggungjawabannya.

1. Apakah PT Makassar New Port menerapkan sifat shiddiq?

Jawaban:

Iya, karena setau kami shiddiq adalah jujur untuk pencatatan aset PT Makassar New Port mencatat sesuai dengan nilai kontrak yang telah ditentukan dari awal.

2. Bagaimana pandangan ibu mengenai konsep sifat shiddiq?

Jawaban:

Sifat shiddiq adalah jujur, dimana-mana kejujuran adalah yang terbaik.

3. Apa yang menjadi landasan dilaksanakannya sifat shiddiq pada PT Makassar New Port?

Jawaban:

Berdasarkan peraturan yang telah ditentukan oleh perusahaan.

4. Bagaimana dampak yang ditimbulkan dari pelaksanaan sifat shiddiq bagi pihak perusahaan?

Jawaban:

Dampak yang ditimbulkan dari sifat shiddiq adalah adanya kejujuran atas apapun yang dilakukan oleh siapa pun.

5. Dalam keadaan apa sifat shiddiq ini digunakan dalam perusahaan?

Jawaban:

Dalam keadaan apapun yang dilakukan setiap divisi, kelompok, maupun perorangan.



6. Apakah dalam menerapkan sifat shiddiq memiliki dampak dalam meminimalisir fraud?

Jawaban:

Sifat shiddiq dapat meminimalisir fraud karena apa yang dilakukan secara jujur akan menghasilkan laporan keuangan yang baik.

7. Kira-kira konsep sifat shiddiq bagaimana yang digunakan perusahaan agar bisa meminimalisir fraud?

Jawaban:

Jadi dalam MNP sendiri sudah menerapkan shiddiq ini sedari lama karena kita sudah tahu bahwasanya kejujuran sangat penting yang merupakan sifat yang mulia dari Allah SWT yang diperuntukkan untuk umatnya.

8. Pada PT Makassar New Port, Sebutkan contoh pengelolaan aset beserta prosesnya?

Jawaban:

Perolehannya itu kan dari teknik kemudian dari teknik itu ke program nah pas penginputan datanya itu melalui bagian keuangan termasuk dalam hal pelaporan dan pencatatan misalnya terdapat perlengkapan senilai 500 juta itu kemudian tercatat di program sesuai dengan yang tertera kemudian bagian keuangan melakukan penginputan sesuai dengan yang tertera di program tersebut.

9. Apakah ada aturan tersendiri dalam mengelola aset tetap dalam perusahaan?

Jawaban:

Ada, Peraturan direksi PT Pelabuhan Indonesia (Persero)

Nomor:HK.01/25/10/1/SKEU/UTMA/PLND-21

**Informan: Asisten Manager Akuntansi PT Makassar New Port (Bu Adriyana Adam)**

Shiddiq sangat penting dalam kegiatan sehari-hari apalagi di perusahaan agar terciptanya kinerja perusahaan yang efektif. Dengan diterapkan shiddiq maka seluruh aktivitas yang dilakukan oleh pegawai perusahaan didasari dengan shiddiq kemudian memegang diikuti dengan prinsip-prinsip dan standar operasional yang berlaku sehingga dapat meminimalisir terjadinya tindakan fraud.

1. Apakah PT Makassar New Port menerapkan sifat Shiddiq?

Jawaban:

Kalo shiddiq itu kan personnya/SDM-Nya kalo di MNP itu menerapkan AKHLAK, jadi sifat SDM memang harus menerapkan sifat shiddiq terutama kita yang berhubungan dengan keuangan, karena kita berhubungan dengan keuangan ada uang masuk dan ada uang keluar itu kan harus dicatat, catatannya harus secara jujur kita Kelola pencatatannya, penerimaannya, dan segala macam.

2. Bagaimana pandangan ibu mengenai konsep sifat shiddiq?

Jawaban:

Shiddiq kan salah satu sifat nabi jadi kita umat islam harus ikut bukan cumin diperusahaan saja tapi di kehidupan sehari-hari juga dilakukan jadi pendapat saya mengenai sifat shiddiq ini saya sangat mendukung untuk diterapkan di berbagai aspek kehidupan contohnya di perusahaan.

3. Apa yang menjadi landasan dilaksanakannya sifat shiddiq pada PT Makassar New Port?

Jawaban:

Jadi, landasannya dalam BUMN kita menerapkan AKHLAK, untuk menerapkan itu semua dari pertama kita harus punya sifat shiddiq dulu kemudian Amanah karena kita harus Amanah dan harus sesuai dengan sop-Nya.

4. Bagaimana dampak yang ditimbulkan dari pelaksanaan sifat shiddiq bagi perusahaan?

Jawaban:

Berdampak positif, karena shiddiq ini sangat penting, jadi dampak yang dihasilkan itu sangat positif.

5. Dalam keadaan apa sifat shiddiq ini digunakan dalam perusahaan?

Jawaban:

Dalam keadaan apapun, dimanapun, dan kapanpun kita harus shiddiq.

6. Apakah dalam menerapkan sifat shiddiq memiliki dampak dalam meminimalisir fraud?

Jawaban:

Sifat shiddiq ini bisa meminimalisir fraud karena shiddiq ini kan kejujuran, jadi fraud biasanya orang yang menerapkan sifat shiddiq itu merasa bersalah melakukan sesuatu diluar dari standar yang berlaku.

7. Kira-kira konsep sifat shiddiq bagaimana yang digunakan perusahaan agar bisa meminimalisir fraud?

Jawaban:

Kejujurannya sering kali dipakai untuk menghasilkan laporan keuangan yang handal, transparan, bisa dipercaya, dicatat sesuai dengan bukti yang sudah ada diikuti dengan prinsip perusahaan.

8. Pada PT Makassar New Port, Sebutkan contoh pengelolaan aset beserta prosesnya?

Jawaban:

Pengelolaan aset kan di regional, aset itu dicatat di MNP tapi sudah tersistem di regional 4 jadi setiap bulan untuk biaya penyusutan itu dari sistem jadi kita tinggal lihat sistem kemudian dia akan mencatat sendiri tapi sebelumnya kan pada saat penginputan kesistem itu kan kita bersama-sama dengan regional inventarisasi aset kemudian dihitung berapa nilai perolehannya, biaya penyusutannya, dan berapa nilai akhirnya. Jadi sebelum masuk ke sistem nanti dihitung dulu kemudian di indeks masuk ke datanya untuk perbulannya kita cuma lihat disistem inkotarik data dia akan menghitung sendiri tapi setelah

holding karena aset yang ada di MNP adalah aset konversi dan itu adalah asetnya regional maka setelah holding kita tidak ada pencatatan aset lagi kemudian diganti dengan pembayaran sharing fee atas penggunaan sharing fifo atas penggunaan aset-aset regional 4 tapi kita tidak membebankan lagi biaya penyusutan atau biaya konversi diganti dengan sharing fee jadi itu kita bayar ke regional setiap bulannya tapi untuk pencatatannya di MNP tidak ada lagi, tapi kalo untuk dilihat di neraca tidak ada karena bukan pemilik di MNP di regional.

9. Apakah ada aturan sendiri dalam mengelola aset tetap dalam perusahaan?

Jawaban:

Ada, yaitu PT Pelabuhan Indonesia (Persero)

Nomor: HK.01/25/10/1/SKEU/UTMA/PLND-21



### DOKUMENTASI PENELITIAN















**PEMERINTAH PROVINSI SULAWESI SELATAN**  
**DINAS PENANAMAN MODAL DAN PELAYANAN TERPADU SATU PINTU**

Jl. Bougenville No.5 Telp. (0411) 441077 Fax. (0411) 448936  
 Website : <http://simap-new.sulselprov.go.id> Email : [ptsp@sulselprov.go.id](mailto:ptsp@sulselprov.go.id)  
 Makassar 90231

Nomor : **8493/S.01/PTSP/2022** Kepada Yth.  
 Lampiran : - Pimpinan PT. Makassar New Port  
 Perihal : **Izin penelitian**

di-  
**Tempat**

Berdasarkan surat Dekan Fak. Ekonomi dan Bisnis Islam UIN Alauddin Makassar Nomor : B-5503/UN.06/EB/PP.00.9/08/2022 tanggal 29 Agustus 2022 perihal tersebut diatas, mahasiswa/peneliti dibawah ini:

Nama : **M. RAIHAN WAFIL AMIN HANAFI**  
 Nomor Pokok : **90400118078**  
 Program Studi : **Akuntansi**  
 Pekerjaan/Lembaga : **Mahasiswa (S1)**  
 Alamat : **Jl. H.M. Yasin Limpo No.36 Romang Polong-Gowa**

PROVINSI SULAWESI SELATAN

Bermaksud untuk melakukan penelitian di daerah/kantor saudara dalam rangka menyusun SKRIPSI, dengan judul :

**" INTERNALISASI SIFAT SHIDDIQ DALAM MEMINIMALISIR FRAUD TERHADAP PENGELOLA ASET PADA PT MAKASSAR NEW PORT "**

Yang akan dilaksanakan dari : Tgl. **31 Agustus s/d 30 Oktober 2022**

Sehubungan dengan hal tersebut diatas, pada prinsipnya kami **menyetujui** kegiatan dimaksud dengan ketentuan yang tertera di belakang surat izin penelitian.

Demikian Surat Keterangan ini diberikan agar dipergunakan sebagaimana mestinya.

Diterbitkan di Makassar  
 Pada Tanggal 31 Agustus 2022

A.n. GUBERNUR SULAWESI SELATAN  
 KEPALA DINAS PENANAMAN MODAL DAN PELAYANAN TERPADU  
 SATU PINTU PROVINSI SULAWESI SELATAN



**Ir. H. SULKAF S LATIEF, M.M.**  
 Pangkat : PEMBINA UTAMA MADYA  
 Nip : 19630424 198903 1 010

Tembusan Yth

1. Dekan Fak. Ekonomi dan Bisnis Islam UIN Alauddin Makassar di Makassar;
2. *Pertinggal.*



Makassar, 19 Oktober 2022

Nomor : DL.04/19/10/1/PLAS/PSDU/REG4-22

Lampiran : -

Perihal : Persetujuan Penelitian

Kepada Yth. Kepala Dinas Penanaman Modal dan Pelayanan Terpadu Satu Pintu Provinsi Sulawesi Selatan

Menunjuk surat kepala dinas penanaman modal dan pelayanan terpadu satu pintu Provinsi Sulawesi Selatan, Nomor 10737/S.01/PTSP/2022 perihal Izin Penelitian, dengan ini disampaikan bahwa pada prinsipnya menyetujui pelaksanaan penelitian dibawah ini :

Nama : M.RAIHAN WAFIL AMIN HANAFI  
 NIM : 90400118078  
 Program Studi : Akuntansi  
 Judul : Internalisasi Sifat Shiddiq Dalam Meminimalisir Fraud Terhadap Pengelola Aset Tetap Pada PT Makassar New Port

Sebagaimana tersebut di atas dan untuk efektifitas dalam pelaksanaannya, maka kegiatan tersebut dapat dilaksanakan dengan ketentuan sebagai berikut:

- Menyampaikan proposal penelitian;
- Membuat rencana jadwal pengambilan data, apabila memerlukan tatap muka langsung kiranya memperhatikan prosedur/protocol pencegahan Covid-19;
- Agar menyerahkan 1 (satu) soft copy penelitian ke Manajemen Region Head 4 PT Pelabuhan Indonesia (Persero);
- Untuk lebih lanjut dapat menghubungi narahubung Sdr. Jafar Sangaji, No. Hp 082112800221.

Demikian disampaikan, atas perhatiannya kami mengucapkan terima kasih.

**PT PELABUHAN INDONESIA (PERSERO)  
 REGIONAL 4  
 DIVISION HEAD PELAYANAN SDM DAN UMUM**



**BASRI ALAM**  
 NIP. 101891



## DAFTAR RIWAYAT HIDUP

M. Raihan Wafil Amin Hanafi dilahirkan di Dompu, Provinsi Nusa Tenggara Barat. Penulis merupakan anak pertama dari 3 bersaudara, dari pasangan bapak Hanafi dan Ibu Sri Wahyuni, penulis memulai Pendidikan pada tahun 2006-2012 di SDN Centre Mangalli. Kemudian penulis melanjutkan Pendidikan di SMPN 4 Sungguminasa Gowa pada tahun 2012-2015, lalu pada tahun 2015-2018 di Madrasah Aliyah Negeri (MAN) 2 di Kota Makassar dengan mengambil jurusan IPS. Tahun 2018 melanjutkan Pendidikan di Perguruan Tinggi Universitas Islam Negeri Alauddin Makassar pada Fakultas Ekonomi dan Bisnis Islam jurusan Akuntansi.

