

**PERLAKUAN AKUNTANSI ASET BIOLOGIS BERBASIS *PAPPASENG*
ALEMPURENG DALAM UPAYA MENINGKATKAN KUALITAS
LAPORAN KEUANGAN
(Studi Pada PT Perkebunan Nusantara XIV)**



SKRIPSI

Diajukan Untuk Memenuhi Salah Satu Syarat Memperoleh
Gelar Sarjana Akuntansi Jurusan Akuntansi Pada
Fakultas Ekonomi dan Bisnis Islam
UIN Alauddin Makassar

Oleh:

NUR FAUZIAH
NIM: 90400118079

**FAKULTAS EKONOMI DAN BISNIS ISLAM
UIN ALAUDDIN MAKASSAR
2022**

PERNYATAAN KEASLIAN SKRIPSI

Saya yang bertanda tangan di bawah ini:

Nama : Nur Fauziah

Nim : 90400118079

Tempat/Tgl.Lahir : Palie/29 November 1998

Jurusan : Akuntansi

Fakultas/Program : Ekonomi dan Bisnis Islam

Judul : Perlakuan Akuntansi Aset Biologis Berbasis *Pappaseng Alempureng* Dalam Upaya Meningkatkan Kualitas Laporan Keuangan

Menyatakan dengan sebenarnya bahwa skripsi yang saya tulis ini benar merupakan hasil karya saya sendiri. Jika di kemudian hari terbukti bahwa ini merupakan duplikasi, tiruan, plagiat, atau dibuat orang lain, sebagian atau seluruhnya, maka skripsi dan gelar yang diperoleh karenanya batal demi hukum.

UNIVERSITAS ISLAM NEGERI

ALA UDDIN
M A K A S S A R

Samata-Gowa, 7 November 2022

Penulis,



Nur Fauziah
90400118079

PENGESAHAN SKRIPSI



KEMENTERIAN AGAMA
UNIVERSITAS ISLAM NEGERI ALAUDDIN MAKASSAR
FAKULTAS EKONOMI DAN BISNIS ISLAM
Kampus I : Jl. Sultan Alauddin No. 63 Makassar ■ (0411) 864924, Fax. 864923
Kampus II : Jl. H.M. Yasin Limpo Romangpolong – Gowa . ■ 424835, Fax424836

PENGESAHAN SKRIPSI

Skripsi ini berjudul “PERLAKUAN AKUNTANSI ASET BIOLOGIS BERBASIS *PAPPASENG ALEMPURENG* DALAM UPAYA MENINGKATKAN KUALITAS LAPORAN KEUANGAN”, yang disusun oleh NUR FAUZIAH, NIM 90400118079 Mahasiswa Jurusan Akuntansi Fakultas Ekonomi Dan Bisnis Islam UIN AlauddinMakassar, telah diuji dan dipertahankan dalam sidang munaqasyah yang diselenggarakan pada tanggal 17 November 2022 dan dinyatakan telah dapat diterima sebagai salah satu syarat untuk memperoleh gelar Sarjana Akuntansi pada Fakultas Ekonomi dan Bisnis Islam.

Samata-Gowa, 17 November 2022

DEWAN PENGUJI

Ketua	Prof. Dr. H. Abustani Ilyas, M.Ag.	(.....)
Sekretaris	Dr. Muh. Wahyuddin Abdullah, SE., M.Si., Ak.	(.....)
Pembimbing I	Andi Wawo, SE., M.Sc., Ak	(.....)
Pembimbing II	Puspita H. Anwar, SE., M.Si., Ak. CA., CPA	(.....)
Penguji I	Dr. Mustakim Muchlis., S.E., M.Si., Ak. CA.	(.....)
Penguji II	Mustafa Umar, S.Ag., M.Ag.	(.....)

Diketahui oleh:
Dekan Fakultas Ekonomi dan Bisnis Islam UIN
Alauddin Makassar

Prof. Dr. H. Abustani Ilyas, M.Ag.
NIP.19661130 199303 1 003

KATA PENGANTAR

Assalamualaikum Warohmatullahi Wabarokatuh

Alhamdulillah tak henti-hentinya penulis memanjatkan puji syukur kehadirat Allah Subhana Wa Ta'ala karena berkat rahmat dan hidayah-nya lah sehingga penulis dapat menyelesaikan skripsi yang berjudul **“Perlakuan Akuntansi Aset Biologis Berbasis Pappaseng Alempureng Dalam Upaya Meningkatkan Kualitas Laporan Keuangan”**. Sebagai salah satu syarat untuk memperoleh gelar Sarjana Akuntansi (S.Ak) di Jurusan Akuntansi Fakultas Ekonomi dan Bisnis Islam, Universitas Islam Negeri Alauddin Makassar. Tak lupa pula kita panjatkan shalawat serta salam kepada panutan suri tauladan kita Nabi Muhammad SAW.

Penulis menyadari bahwa penelitian ini masih jauh dari kata sempurna dan Penulis sangat menyadari bahwa proses penyusunan skripsi bukanlah hal yang mudah dikarenakan berbagai macam hambatan yang telah di lalui oleh penulis, namun berkat kerja keras, doa dan dukungan serta motivasi dari berbagai pihak sehingga penulis dapat menyelesaikan skripsi ini. Secara khusus, penulis mengucapkan banyak terimakasih yang tak terhingga untuk kedua orang tua tercinta Bapak Abdul Basit dan Ibu Hasbiah berkat doa, dukungan serta motivasi yang tak henti-hentinya sehingga penulis dapat sampai pada titik ini.

Pada kesempatan ini penulis ingin menyampaikan ucapan banyak terima kasih kepada :

1. Bapak Prof. Drs. Hamdan Juhannis, M.A., Ph.D, selaku Rektor Universitas Islam Negeri Alauddin Makassar.
2. Bapak Prof. Dr. H. Abustani Ilyas, M.Ag, selaku Dekan Fakultas Ekonomi dan Bisnis Islam, Universitas Islam Negeri Alauddin Makassar.
3. Wakil Dekan I, II, dan III Fakultas Ekonomi dan Bisnis Islam, Universitas Islam Negeri Alauddin Makassar.
4. Bapak Memen Suwandi, SE., M.Si, selaku Ketua Jurusan Akuntansi Universitas Islam Negeri (UIN) Alauddin Makassar.
5. Ibu Dr. Lince Bulutoding, SE., M.Si., Ak, selaku Sekretaris Jurusan Akuntansi Universitas Islam Negeri (UIN) Alauddin Makassar yang telah senantiasa bersabar dalam memberikan bimbingan, arahan, dan motivasi mulai dari awal pembuatan proposal hingga rampungnya skripsi ini.
6. Bapak Andi Wawo, SE., M.Sc., Ak, selaku Pembimbing I saya yang juga telah memberikan pengarahan, bimbingan, saran yang berguna selama proses penyelesaian skripsi ini.
7. Ibu Puspita H. Anwar, SE., M.Si.,Ak.CA.,CPA, selaku Pembimbing II saya yang juga telah memberikan pengarahan, bimbingan, saran yang berguna selama proses penyelesaian skripsi ini.
8. Bapak Dr. Mustakim Muchlis, S.E., M.Si. Ak. CA, selaku penguji I dan Bapak Mustafa Umar, S.Ag., M.Ag, selaku penguji II yang telah

memberikan masukan serta kritikan yang membangun sehingga penulis dapat memperbaiki penyusunan skripsi tersebut.

9. Bapak Dr. Jamaluddin Majid, M.Si., selaku dosen Penasehat Akademik yang selama ini mendampingi penulis dalam menjalankan proses perkuliahan.
10. Segenap Bapak dan Ibu Dosen yang telah memberikan banyak ilmu yang bermanfaat bagi penulis selama mengikuti perkuliahan.
11. Segenap Staf Jurusan dan Pegawai Akademik Fakultas Ekonomi dan Bisnis Islam, Universitas Islam Negeri Alauddin Makassar yang telah memberikan pelayanan yang baik.
12. Saudara perempuan saya Nurfadillah, Nur Fathmuinnah, saudara laki-laki saya Fadli beserta saudara ipar saya Andi Agung Pangeran dan semua keluarga tercinta yang selama ini telah memberikan semangat serta doa kepada penulis dalam menyelesaikan skripsi ini.
13. Sahabat dekat saya Indah Tri Hartini, Hamriana Hamzah, dan Marhamatussannyah yang selalu menjadi *support system* yang tak pernah lelah dalam memberikan dukungan serta motivasi sehingga penulis sampai pada tahap ini.
14. Paman dan Bibi Danial Abdullah dan Hj. Salmah yang telah membantu keringanan UKT saya sehingga saya bisa menempuh pendidikan S1.
15. Seluruh teman-teman jurusan Akuntansi khususnya Ak.B angkatan 2018 yang tidak bisa penulis sebutkan satu persatu yang telah

membantu penulisan skripsi ini dan atas kebersamaannya selama kuliah serta seluruh Akuntansi angkatan 2018.

16. Ibu dan Bapak serta teman-teman posko KKN 68 Kecamatan Pituriawa, Kabupaten Sidrap yang telah memberikan kisah selama 45 hari sehingga memberikan semangat dan hiburan kepada penulis.

Akhir kata, semoga semua kebaikan dan doa dari semua pihak yang telah diberikan kepada penulis balik kediri masing-masing. Penulis menyadari bahwa masih banyak terdapat kekurangan dalam penulisan skripsi ini. Oleh karena itu saran dan kritik yang membangun sangat diharapkan guna menyempurnakan skripsi ini.

Wassalamu' alaikum Wr. Wb

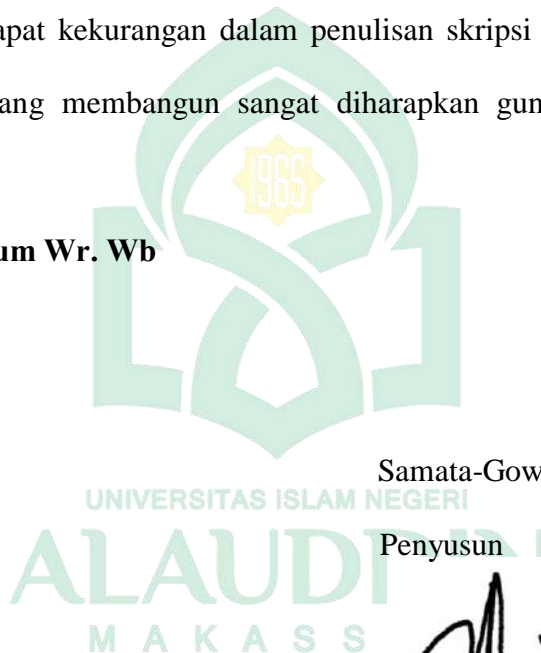

Samata-Gowa, 7 November 2022

Penyusun

Nur Fauziah

NIM: 90400118079

DAFTAR ISI

PERNYATAAN KEASLIAN SKRIPSI	ii
PENGESAHAN SKRIPSI	iii
KATA PENGANTAR	iv
DAFTAR ISI	viii
DAFTAR TABEL	x
DAFTAR GAMBAR	xi
ABSTRAK	xii
BAB I PENDAHULUAN	1
A. Latar Belakang	1
B. Fokus Penelitian dan Deskripsi Fokus	7
C. Rumusan Masalah.....	10
D. Penelitian Terdahulu	10
E. Tujuan Penelitian	13
F. Manfaat Penelitian	13
BAB II TINJAUAN TEORITIS	14
A. Teori Keadilan	14
B. Konsep Pappaseng Alempureng	16
C. Aset Biologis.....	18
D. Pernyataan Standar Akuntansi Keuangan (PSAK 69) Agrikultur ...	19
E. Pengakuan Aset Biologis	20
F. Pengukuran Aset Biologis	21
G. Penyajian Aset Biologis.....	22
H. Pengungkapan Aset Biologis	23
I. Kualitas Laporan Keuangan.....	24
J. Rerangka Pikir	25
BAB III METODOLOGI PENELITIAN	28
A. Jenis dan Lokasi Penelitian.....	28
B. Pendekatan Penelitian	30

C. Jenis dan Sumber Data.....	31
D. Metode Pengumpulan Data.....	31
E. Instrumen Penelitian	32
F. Teknik Analisis Data	33
G. Uji Keabsahan Data	35
BAB IV HASIL DAN PEMBAHASAN	37
A. Gambaran Umum Lokasi Penelitian.....	37
B. Kerangka Analisis.....	50
C. Perlakuan Terkait Pengakuan, Pengukuran, dan Pengungkapan Aset Biologis pada PT Perkebunan Nusantara XIV	53
D. Perlakuan Akuntansi Aset Biologis Berdasarkan Konsep <i>Pappaseng Aleepureng</i> dalam Upaya Meningkatkan Kualitas Laporan Keuangan PT Perkebunan Nusantara XIV	70
BAB V PENUTUP	80
A. Kesimpulan	80
B. Keterbatasan Penelitian.....	81
C. Saran	81
D. Implikasi Penelitian	81
DAFTAR PUSTAKA	83
LAMPIRAN.....	91
DOKUMENTASI PENELITIAN	92

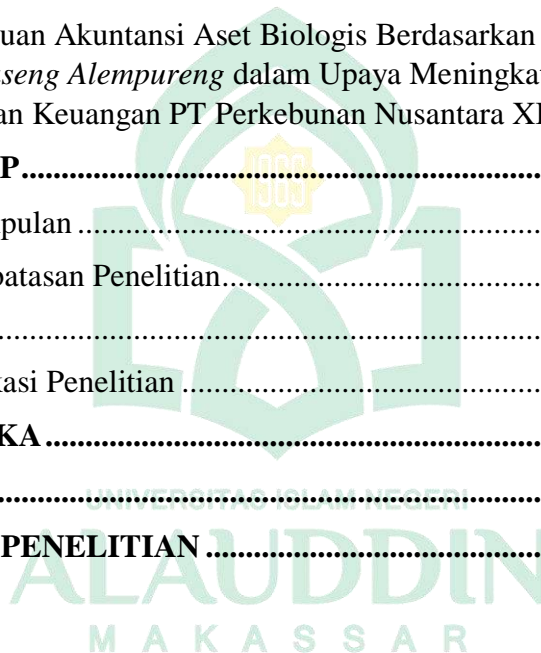

DAFTAR TABEL

Tabel 1. 1	Fokus Penelitian dan Deskripsi Fokus	9
Tabel 1. 2	Penelitian Terdahulu	11
Tabel 3. 1	Kertas Kerja Fenomenologi	30
Tabel 4. 1	Unit usaha, Alamat, Budidaya PT Perkebunan Nusantara XIV	46
Tabel 4. 2	Susunan Nama, Jabatan dan Surat Keputusan	48
Tabel 4. 3	Susunan Nama, Jabatan dan Surat Keputusan Direkt	50
Tabel 4. 4	Kertas Kerja Fenomenologi Transendental.....	52
Tabel 4. 5	Bisnis Inti PT Perkebunana Nusantara XIV	53
Tabel 4. 6	Kriteria Pengakuan Aset Biologis.....	55
Tabel 4. 7	Penyusutan Taksiran Masa Manfaat Ekonomis Tanaman	59
Tabel 4. 8	Informasi Estimasi Harga Jual yang Digunakan.....	61
Tabel 4. 9	Hierarki Nilai Wajar.....	62
Tabel 4. 10	Laporan Posisi Keuangan PTPN XIV	65
Tabel 4. 11	Laporan Laba Rugi PTPN XIV.....	68
Tabel 4. 12	Perlakuan Akuntansi Aset Biologis Berdasarkan PSAK 69	69

DAFTAR GAMBAR

Gambar 2. 1 Rerangka Pikir.....	27
Gambar 4. 1 Logo PTPN XIV.....	43
Gambar 4. 2 Gedung PTPN XIV	44
Gambar 4. 3 Struktur Organisasi.....	45
Gambar 4. 4 Skema Penerapan Aset Biologis	54



ABSTRAK

Nama : Nur Fauziah
Nim : 90400118079
Program Studi : Akuntansi
Judul Skripsi : **Perlakuan Akuntansi Aset Biologis Berbasis *Pappaseng Alempureng* Dalam Upaya Meningkatkan Kualitas Laporan Keuangan (Studi Pada PT Perkebunan Nusantara XIV)**

Tujuan dari penelitian ini yaitu pengelolaan aset biologis berdasarkan PSAK 69 secara menyeluruh kemudian di dukung dengan konsep *pappaseng alempureng* tidak lain akan menciptakan laporan keuangan yang berkualitas secara andal dan relevan.

Jenis penelitian ini merupakan penelitian kualitatif dengan menggunakan pendekatan fenomenologi. Sumber data yang digunakan dalam penelitian ini yaitu data primer dan data sekunder. Data primer yang diperoleh secara langsung dari sumber asli dan data sekunder yang diperoleh melalui dokumen-dokumen atau arsip-arsip perusahaan berupa laporan keuangan serta catatan-catatan yang berkaitan dengan perlakuan aset biologis. Informan dalam penelitian ini Staf bagian Keuangan PTPN XIV Makassar.

Hasil penelitian ini menunjukkan bahwa PTPN XIV dalam hal pengakuan, pengukuran, penyajian, dan pengungkapan aset biologis sudah sesuai dengan standar yang berlaku yaitu PSAK 69 serta laporan keuangan PTPN XIV sudah sesuai dengan konsep *pappaseng alempureng* termuat dalam tiga dimensi yaitu jujur kepada Allah, jujur kepada sesama manusia, dan jujur kepada diri sendiri.

Implikasi dari penelitian ini dengan diimplementasikannya sikap jujur dalam menyajikan informasi nilai aset biologis maka hal tersebut akan membantu investor memperoleh informasi yang benar dan dapat dijadikan landasan dalam mengambil keputusan secara tepat sehingga antara pihak perusahaan dan pihak investor tidak ada yang dirugikan, dalam hal ini tercipta keadilan antar kedua pihak.

Kata Kunci: Aset Biologis, PSAK 69, *Pappaseng Alempureng*

BAB I

PENDAHULUAN

A. Latar Belakang

Indonesia merupakan negara yang berada di wilayah Asia Tenggara dan berada di antara dua benua dan dua samudra. Indonesia termasuk dalam negara tropis dengan luas daratan mencapai 1.922.570 km², luas perairan mencapai 3.257.483 km² dan memiliki 17.000 pulau (Meilansari et al., 2019). Sebagai negara dengan iklim tropis dan struktur tanah vulkanik membuat negara Indonesia menjadi semakin kaya, hal itu dibuktikan dengan limpahan hasil sumber daya alam yang terdapat di Indonesia (Pratiwi, 2017). Luasnya lahan yang kita miliki dan banyaknya populasi yang ada, sangat memungkinkan negara kita akan menjadi negara agrikultur terbesar didunia (Suharno, 2015). Perusahaan agrikultur memegang peranan penting dalam menyokong perekonomian Indonesia. Menurut data BPS tahun 2016 perusahaan agrikultur merupakan sektor terbesar kedua dalam menyumbang produk domestik bruto (PDB) Indonesia yaitu sebesar 13,45% (Maharani & Falikhatun, 2018).

Perusahaan yang bergerak pada sektor agrikultur yang mencakup berbagai aktivitas di bidang perkebunan, kehutanan, peternakan, tanaman pangan dan perikanan, memiliki karakteristik tertentu yang berbeda dengan sektor industri lain (Aliffatun & Saadah, 2020). Aset yang dimiliki oleh entitas agrikultur memiliki perbedaan dengan entitas yang bergerak dibidang jasa maupun bidang lainnya yang disebut sebagai aset biologis. Hal tersebut disebabkan karena aset biologis adalah aset yang unik, dimana aset tersebut mengalami transformasi

pertumbuhan bahkan setelah aset biologis menghasilkan *output* (Herbohn & Herbohn, 2006).

Menurut PSAK 69, aset biologis (*biological asset*) adalah hewan atau tanaman hidup yang mengalami transformasi biologis yang terdiri dari proses pertumbuhan, degenerasi, produksi, dan prokreasi yang mengakibatkan perubahan baik kualitatif maupun kuantitatif. Proses pertumbuhan berarti kenaikan kuantitas atau perubahan kualitas dari hewan atau tumbuhan. Degenerasi berarti menurunnya kuantitas atau kualitas hewan atau tumbuhan. Produksi berarti terjadi pemrosesan produk agrikultur setelah masa panen. Prokreasi berarti hasil dari penambahan aset biologis yang menciptakan tanaman baru. Contoh dari aset biologis adalah domba, sapi perah, tanaman kapas, pohon kelapa sawit, pohon karet, dan lain-lain, yang kemudian akan menghasilkan produk agrikultur seperti wol, susu, kapas panen, tandan buah segar, getah karet, dan lain-lain (Halim, 2021). Akibat adanya transformasi biologis, maka diperlukan pengukuran yang dapat menunjukkan nilai dari aset tersebut secara wajar sesuai dengan kontribusinya dalam menghasilkan aliran keuntungan ekonomis bagi perusahaan (Hariyanti & Wijayanti, 2018).

Pengelolaan keuangan aset biologis harus mengacu pada Standar Akuntansi Keuangan. Standar Akuntansi Keuangan sudah beberapa kali mengalami revisi karena dituntut harus sesuai dengan IFRS (*International Financial Reporting Standards*) (Duwu et al., 2018). Aset biologis diadopsi dari Internasional Accounting Standards (IAS) 41 yaitu *Agriculture*. Sebelum diadopsinya IAS 41, laporan keuangan perusahaan agrikultur masih menggunakan

standar umum yaitu PSAK 1: penyajian laporan keuangan, PSAK 14: persediaan, PSAK 16: aset tetap, PSAK 48: penurunan nilai Aktiva, PSAK 32: Kehutanan, SE Bapepam No.SE-02/PM/2002 yang melakukan pengukuran aset biologis menggunakan biaya perolehan (*cost model*). Kelemahan penggunaan biaya perolehan yaitu tidak dapat memperlihatkan nilai yang sesungguhnya karena aset dicatat hanya sebesar biaya yang dikeluarkan (Rachmawati et al., 2019).

Indonesia mulai mengadopsi IAS 41 yang telah menggunakan nilai wajar untuk aset biologis sejak tahun 2014 dan berlaku efektif per 1 Januari 2016. Kemudian, Dewan Standar Akutansi Keuangan (DSAK) melakukan konvergensi IAS 41 ke PSAK 69 sejak tahun 2015 dan mengesahkan PSAK 69 efektif per 1 Januari 2018. Demikian artinya laporan keuangan yang disajikan oleh semua perusahaan perkebunan periode 31 Desember 2018 ini sudah harus menggunakan PSAK 69. Konsep nilai wajar ini pertama kali digunakan oleh perusahaan perkebunan dan peternakan di Australia dan Inggris dalam menghitung aset biologisnya (Sukendar, 2012). Melihat fenomena yang terjadi di Indonesia, maraknya perusahaan-perusahaan agrikultur mulai berkembang, maka sudah seharusnya perusahaan-perusahaan tersebut melakukan pengungkapan pengelolaan aset biologis (aset hewan dan tanaman hidup) dalam laporan tahunan (*annual report*) sesuai PSAK 69 harus segera diterapkan oleh perusahaan agrikultur di Indonesia sebagaimana laporan keuangan merupakan hal yang sangat penting dalam suatu usaha (Sa'diyah et al., 2019).

Laporan keuangan merupakan salah satu informasi yang sangat penting dalam menilai perkembangan perusahaan, dapat juga digunakan untuk menilai

prestasi yang dicapai perusahaan pada saat lampau, sekarang dan rencana pada waktu yang akan datang (Maith, 2013). Calon investor tentu ingin melihat laporan keuangan untuk mengetahui bagaimana kemajuan dan perkembangan perusahaan (Taufan et al., 2018). Menyediakan laporan keuangan yang berkualitas tinggi merupakan hal yang penting karena akan secara positif memengaruhi penyedia modal dan pemegang kepentingan lainnya dalam membuat keputusan investasi, kredit, dan keputusan alokasi sumber daya lainnya yang akan meningkatkan efisiensi pasar secara keseluruhan. Dapat dikatakan bahwa betapa pentingnya memberikan informasi berkualitas yang termuat dalam laporan keuangan. Dengan pengadopsian PSAK 69 secara menyeluruh kemudian di dukung dengan konsep *pappaseng alempureng* tidak lain akan menciptakan laporan keuangan yang berkualitas secara andal dan relevan.

Menurut Iskandar (2016) *pappaseng* adalah sastra lisan yang merupakan warisan leluhur orang Bugis yang diturunkan dari satu generasi ke generasi berikutnya. *Pappaseng alempureng* adalah suatu nasihat atau petunjuk mengenai kejujuran yang berasal dari nenek moyang orang Bugis zaman dahulu untuk anak cucunya yang berisi aturan menjalani hidup, kehidupan dan aturan menjalin hubungan dengan sesama manusia dan sang pencipta yang harus dipatuhi dan dijunjung tinggi (Amir & Dalle, 2010). Budaya kejujuran merupakan sikap yang tulus dalam melaksanakan sesuatu yang diamanatkan, baik itu berupa harta maupun tanggung jawab. Hal ini menandakan betapa pentingnya penerapan budaya dalam perusahaan sesuai dalam jurnal Dasmawan (2018) yang mengatakan bahwa budaya organisasi merupakan hal penting untuk meningkatkan kinerja

karyawan dan secara logika kinerja karyawan meningkat maka akan berdampak pada kontinuitas dari perusahaan, semakin baiknya *continuitas* perusahaan maka berdampak pada peningkatan nilai perusahaan, maka menjadi hal penting ditekankan adanya budaya organisasi dalam setiap perusahaan. Konsep *pappaseng* ini dipertegas dalam surah Al Baqarah ayat 42:

وَلَا تَلْبِسُوا الْحَقَّ بِالْبَاطِلِ وَتَكْتُمُوا الْحَقَّ وَأَنْتُمْ تَعْلَمُونَ ﴿٤٢﴾

Terjemahannya:

Janganlah kamu campuradukkan kebenaran dengan kebatilan dan (jangan pula) kamu sembunyikan kebenaran, sedangkan kamu mengetahui(-nya).

Wa la talbisu al-haqqa bi al-bthil/ dan janganlah mencampuradukkan yang *haq* yakni kebenaran yang kalian ingin pertahankan dengan yang batil yakni kalian bermaksud selebarluaskan. Anda biasa mendengar propaganda yang sebagian isinya benar, bahkan mungkin lebih banyak yang benar, tetapi celah kebenaran dicampakkan pula kebohongan-kebohongan dalam bentuk yang sangat halus yang hampir tidak terasa kecuali oleh yang sangat jeli. *Wa taktumu al-haqq/janganlah sembunyikan yang haq* itu atas mereka yang tidak tahu, sedangkan kamu mengetahui sehingga dengan pengetahuan itu kamu berkewajiban menyampaikannya kepada yang tidak mengetahui. *Wa antum ta lamun/sedang kamu mengetahui merupakan gambaran tentang keadaan mereka yang sebenarnya, dan ini menjadi kecaman yang lebih besar lagi terhadap mereka.* Seandainya mereka tidak tahu, boleh jadi dosa mereka hanya karena tidak mau bertanya, tetapi di sini mereka tahu, lalu menyembunyikannya, padahal

merupakan seorang yang tahu ajaran agama untuk mengajar yang tidak mengetahuinya (Shihab, 2002, p. 175).

Berdasarkan ayat diatas maka ketika suatu informasi sesuai dengan keadaan yang ada maka itu dikatakan jujur sebaliknya jika berita itu tidak benar maka dikatakan bohong atau dusta. Penyajian nilai aset biologis secara jujur akan meningkatkan transparansi laporan keuangan sehingga tidak ada pihak yang merasa dirugikan satu sama lain.

Penelitian ini dilakukan di PT Perkebunan Nusantara XIV (PTPN XIV) yang berlokasi di Jl. Urip Sumoharjo No.72-76, Makassar. PTPN XIV didirikan pada tanggal 11 Maret 1996 berdasarkan Peraturan Pemerintah Nomor 19 Tahun 1996 tanggal 14 Februari 1996 tentang Peleburan PT Perkebunan XXVIII (Persero), PT Perkebunan XXXII (Persero), PT Bina Mulya Ternak (Persero) menjadi PT Perkebunan Nusantara XIV (Persero), termasuk eks proyek-proyek pengembangan PT Perkebunan XXIII (Persero) di Sulawesi Selatan, Sulawesi Tengah dan Sulawesi Tenggara. PTPN XIV adalah perusahaan agroindustri kelapa sawit, tebu, karet dan kelapa hingga hasil pengelolaan berupa produk Gollata yakni Gula Kristal Putih (GKP). Adapun hal yang ingin diteliti yaitu laporan keuangan PTPN XIV yang disesuaikan dengan prosedur akuntansi.

Penelitian ini merupakan pengembangan dari penelitian Muchlis et al. (2021) terkait dengan Perlakuan Akuntansi Agrikultur Berbasis *Maqashid* Al-Syariah. Pada penelitian ini peneliti mencoba melihat dari kacamata kearifan lokal budaya bugis dengan mengangkat salah satu konsep *pappaseng alempureng* yakni pesan-pesan kejujuran dari orang tedahulu. Kejujuran sangat diperlukan sebagai

suatu bentuk pertanggungjawaban atau kepercayaan dalam suatu perusahaan baik kepada pihak internal maupun kepada pihak eksternal. Pertanggungjawaban ini berkaitan dengan konsep kejujuran yang memungkinkan mencegah terjadinya suatu penyimpangan atas laporan keuangan suatu perusahaan.

Penelitian tentang aset biologis telah banyak dilakukan tetapi masih sedikit yang mengaitkan dengan konsep kearifan lokal. Merujuk pada uraian tersebut, peneliti menggunakan *pappaseng alempureng* sebagai basis dalam upaya meningkatkan kualitas laporan keuangan perusahaan terhadap perlakuan akuntansi aset biologis. Hal ini perlu adanya pertimbangan, mengingat akan informasi dan data yang terkandung didalamnya yang sangat dibutuhkan bagi pengguna untuk pihak-pihak yang berkepentingan dalam mengambil keputusan. Berdasarkan landasan di atas, maka dilakukan penelitian yang berjudul **“Perlakuan Akuntansi Aset Biologis Berbasis *Pappaseng Alempureng* Dalam Upaya Meningkatkan Kualitas Laporan Keuangan”**.

B. Fokus Penelitian dan Deskripsi Fokus

Adanya fokus penelitian ini dimaksudkan agar pembahasan peneliti tidak terlalu luas serta bisa lebih memahami hal-hal yang menjadi titik fokusnya. Hal ini dimaksudkan agar tidak menyimpang dari tujuan yang ingin dicapai. Penelitian ini berfokus pada upaya peningkatan kualitas laporan keuangan. Esensi laporan keuangan sangat penting mengingat dari laporan keuangan berbagai keputusan penting mengenai kelangsungan hidup dari entitas bisnis terjadi (Pongoh, 2013). Demi menunjang fokus penelitian ini, peneliti mengacu pada PSAK 69 serta didukung oleh konsep *pappaseng alempureng* dalam hal perlakuan akuntansi aset

biologisnya yang merupakan warisan leluhur orang Bugis yang diturunkan dari satu generasi ke generasi berikutnya.

Menurut Amir & Dalle (2010), Konsep *pappaseng alempureng* sangat bermanfaat dalam kehidupan manusia salah satunya berisi petunjuk kebenaran, berarti dapat menghindari terjadinya kecurangan. *Pappaseng* memiliki peran strategis dalam mewujudkan nilai etos kerja yang imanen dengan keberadaan suku Bugis dalam jejak sejarah yang terkenal dengan etos kerja yang tinggi di bidang pemerintahan, perdagangan, pertanian, dan sejenisnya (Syahril, 2018).

Perlakuan aset biologis dimulai dari pengakuan, pengukuran, penyajian, dan pengungkapan. Seperti yang dikutip oleh Catary Cahyani & Aprilina (2014) bahwa pengakuan (*recognition*) merupakan proses pembentukan suatu pos yang memenuhi definisi unsur serta kriteria pengakuan dalam neraca atau laporan laba rugi. Aset biologis dalam laporan keuangan dapat diakui sebagai aset lancar maupun aset tidak lancar sesuai dengan jangka waktu transformasi biologis dari aset biologis yang bersangkutan (Lestari et al., 2017). Pengukuran aset biologis diperoleh dengan mengkapitalisasi semua pengeluaran yang sifatnya memberikan kontribusi secara langsung dalam transformasi biologis dari aset biologis (Sakinatunnisak & Budiwinarto, 2020). Pengungkapan (*disclosure*) aset biologis dalam PSAK 69 paragraf 43 menganjurkan entitas memberikan deskriptif kuantitatif dari setiap kelompok membedakan antara aset biologis menghasilkan (*mature*) dan yang belum menghasilkan (*immature*), sesuai dengan keadaan aset biologis.

Salah satu jenis informasi yang dikeluarkan oleh perusahaan yang dapat menjadi signal bagi pihak di luar perusahaan, terutama bagi pihak investor adalah laporan tahunan. Informasi yang diungkapkan dalam laporan tahunan dapat berupa informasi akuntansi yaitu informasi yang berkaitan dengan laporan keuangan (Rokhlinasari, 2015). Informasi keuangan mengenai aktivitas ekonomi dalam suatu perusahaan tidak hanya dicatat dalam satu siklus akuntansi, tetapi juga diolah sedemikian rupa dan diringkas sehingga dapat memberikan informasi finansial yang signifikan dalam pengambilan keputusan (Singal & Pinatik, 2015). Laporan keuangan yang berkualitas dapat mengurangi kesenjangan informasi (asimetri informasi) diantara pemangku kepentingan perusahaan (Watts & Zimmerman, 1986). Laporan keuangan harus memenuhi karakteristik kualitatif laporan keuangan yaitu dapat dipahami, relevansi, keandalan, dapat diperbandingkan (Rusmanto, 2018).

Tabel 1. 1
Fokus Penelitian dan Deskripsi Fokus

No	Fokus Penelitian	Deskripsi Fokus
1	Perlakuan Akuntansi	a. Pengakuan b. Pengukuran c. Penyajian d. Pengungkapan
2	<i>Pappaseng Alempureng</i>	a. Jujur Kepada Allah b. Jujur Kepada Sesama Manusia c. Jujur Kepada Diri Sendiri
3	Kualitas Laporan Keuangan	a. Andal b. Relevan c. Dapat Dipahami d. Dapat Dibandingkan

C. Rumusan Masalah

Entitas perkebunan menyajikan laporan keuangan yang menyajikan informasi akuntansi dari kegiatan berupa transaksi entitas. Sehingga, perlu dalam penyajian laporan keuangan disesuaikan berdasarkan aturan yang berlaku sehingga mampu meningkatkan minat investor agar berinvestasi di dalam perusahaan. Pengakuan sampai pengungkapan yang berkaitan dengan kekayaan biologi harus memakai perhitungan yang tepat, agar entitas dapat memberikan nilai untuk semua komponen aset biologis secara wajar (Meilansari et al., 2019).

Berdasarkan latar belakang penelitian ini mengungkapkan bahwa meskipun diterapkannya PSAK 69 berdasarkan nilai wajar terhadap perusahaan perlakuan akuntansi akan lebih transparan apabila seseorang memiliki rasa tanggungjawab yang tinggi menjaga nilai kejujuran yang dimilikinya, nilai-nilai seperti inilah yang harus di jaga, di dalam Bugis Makassar sering di sebut dengan istilah *pappaseng alempureng*. Berdasarkan hal-hal tersebut, maka rumusan masalah dalam penelitian ini adalah: Bagaimana Tinjauan Konsep *Pappaseng Alempureng* Terkait Dengan Upaya Peningkatan Kualitas Laporan Keuangan Pada PT Perkebunan Nusantara XIV?

D. Penelitian Terdahulu

Dasar atau landasan yang berupa temuan melalui hasil berbagai penelitian sebelumnya merupakan hal yang sangat perlu dan untuk dijadikan data atau argumen pendukung. Dalam rangka untuk menghasilkan hasil riset yang relevan karena didukung oleh penelitian terdahulu, sebagaimana dapat dilihat pada tabel 1.2 sebagai berikut:

Tabel 1. 2
Penelitian Terdahulu

No	Nama (Tahun)	Pendekatan	Hasil
1	Amir, J., & Dalle, A. (2010)	Pendekatan Semantik	Hasil penelitian menunjukkan <i>pappaseng alempureng</i> berisi nasehat-nasehat sebagai berikut; (1) menghormati hak-hak lain, misalnya: Ajak muala aju ripasanrek narekko taniya iko pasanrei. Artinya jangan mengambil kayu jika tidak Anda menyandarkannya. (2) Prinsip hidup, misalnya: Duwai kuala sappo, unganna panasae, nabelo kanukue. Artinya ada dua pagar, angka, dan cat kuku. (3) Keyakinan, misalnya: Naiya tau malempuk e manguruk manak i tau sugik e. artinya orang jujur sama dengan orang kaya.
2	Jemmain (2011)	Deskriptif Kualitatif	Ada tiga nilai yang terdapat dalam <i>pappaseng</i> . Ketiga nilai itu adalah tata pemerintahan yang baik, pendidikan, dan moral keagamaan.
3	Farida, I. (2013)	Deskriptif Kualitatif	PTPN VII (Peresero) dalam melakukan pengakuan dan pengukuran aset biologisnya telah menggunakan standart akuntansi yang berlaku yaitu prinsip akuntansi yang didasarkan pada Standar Akuntansi Keuangan (SAK), peraturan Badan Pengawas Pasar Modal (Bapepam) serta peraturan pemerintah yang lain yang berlaku dalam penyajian laporan keuangan perusahaan.

4	Eltanto, D. P. (2014).	Penelitian Deskriptif	Perusahaan dapat mengimplementasikan IFRS kepada aset biologis-nya dengan menggunakan nilai wajar agar perusahaan dapat menunjukkan nilai aset nya dengan lebih baik
5	Iskandar (2016)	Penelitian Deskriptif dan Pendekatan Kualitatif	Hasil analisis data yang dilakukan maka didapatkan beberapa bentuk pappaseng yaitu (1) Pappaseng dalam Bentuk Elong, (2) pappaseng dalam bentuk warekkada, dan (3) Pappaseng dalam bentuk percakapan.
6	Hariyanti, A. I., & Wijayanti, N. (2018).	Deskriptif Kualitatif	Terdapat perbedaan antara praktik yang dilakukan oleh perusahaan-perusahaan dengan IAS 41 dan PSAK 69 baik dari segi pengakuan, pengukuran, maupun pengungkapan.
7	Batubara, R. H. (2019)	Pendekatan Penelitian Deskriptif	Laporan Keuangan PT. Perkebunan Nusantara III Medan belum sesuai dengan PSAK 69 terkait Pengukuran dan Pengungkapan Aset Biologisnya, dimana perusahaan masih mengukur Aset Biologisnya menggunakan Harga Perolehan sehingga PT. Perkebunan Nusantara III belum mengungkapkan keuntungan atau kerugian pada saat pengakuan awal aset biologisnya.
8	Muchlis, S., Suhartono, S., & R, H. K. (2021)	Penelitian Kualitatif dengan Pendekatan Paradigma Interpretif	PTPN XIV dalam hal pengakuan, pengukuran, dan pengungkapan aset biologis telah sesuai dengan standar yang berlaku yaitu PSAK 69: Agrikultur.

E. Tujuan Penelitian

Mengetahui Tinjauan Konsep *Pappaseng Alempureng* Terkait Dengan Upaya Peningkatan Kualitas Laporan Keuangan Pada PT Perkebunan Nusantara XIV.

F. Manfaat Penelitian

Hasil penelitian ini diharapkan dapat memberikan manfaat sebagai berikut:

1. Manfaat Teoretis

Hasil penelitian ini diharapkan secara teoretis dapat memberikan manfaat mengenai perlakuan akuntansi aset biologis berbasis *pappaseng alempureng* dalam upaya meningkatkan kualitas laporan keuangan. Didalam melakukan suatu pengungkapan informasi dibutuhkan suatu nilai kejujuran dimana kejujuran merupakan suatu pernyataan yang sesuai dengan fakta atau kenyataan yang dapat dipercaya dan memberi pengaruh bagi kesuksesan individu. Untuk mendapatkan hasil yang maksimal maka digunakan teori keadilan yang dikemukakan oleh Plato 360 (SM) menekankan pada harmonisasi atau keselarasan.

2. Manfaat Praktis

Penelitian ini diharapkan dapat memberikan inovasi dan inspirasi bagi perusahaan dalam meningkatkan kualitas laporan keuangan untuk keberlangsungan pada masa yang akan datang.

BAB II

TINJAUAN TEORETIS

A. Teori Keadilan

Teori keadilan dari Plato yang menekankan pada harmoni atau keselarasan. Plato mendefinisikan keadilan sebagai “*the supreme virtue of the good state*”, sedang orang yang adil adalah “*the self diciplined man whose passions are controlled by reasson*”. Bagi Plato keadilan tidak dihubungkan secara langsung dengan hukum. Baginya keadilan dan tata hukum merupakan substansi umum dari suatu masyarakat yang membuat dan menjaga kesatuannya. Dalam konsep Plato tentang keadilan dikenal adanya keadilan individual dan keadilan dalam negara (Nasution, 2014).

Keadilan merupakan upaya untuk menemukan keseimbangan, persamaan, kebenaran serta memutuskan jika terdapat pelanggaran yang telah diatur secara formalitas (Helmi, 2015). Keadilan berasal dari bahasa arab “*adl*” yang artinya bersikap dan berlaku dalam keseimbangan. Keseimbangan meliputi keseimbangan antara hak dan kewajiban dan keserasian dengan sesama makhluk. Keadilan pada hakikatnya adalah memperlakukan seseorang atau orang lain sesuai haknya atas kewajiban yang telah di lakukan yang menjadi hak setiap orang adalah di akui dan di perlakukan sesuai harkat dan mertabatnya yang sama derajatnya di mata Tuhan YME (Rangkuti, 2017).

Merujuk pada Qur'an Surah Al-An'am 152:

.....وَإِذَا قُلْتُمْ فَاعْدِلُوا وَلَوْ كَانَ ذَا قُرْبَىٰ وَبِعَهْدِ اللَّهِ أَوْفُوا ذَلِكُمْ وَصَّكُمْ بِهِ لَعَلَّكُمْ

تَذَكَّرُونَ ﴿١٥٢﴾

Terjemahan:

.....Apabila kamu berbicara, lakukanlah secara adil sekalipun dia kerabat (mu). Penuhilah pula janji Allah. Demikian itu Dia perintahkan kepadamu agar kamu mengambil pelajaran.”

Dan apabila kamu berkata, maka hendaklah kamu berlaku adil, kendatipun ia adalah kerabat(mu)”. Quraish Shihab menyatakan bahwa meskipun keterangan yang kita ucapkan itu akan memberatkan bagi orang yang disaksikan, dan meskipun orang yang disaksikan itu merupakan keluarga sendiri, namun keterangan hendaknya yang sebenarbenarnya dan seadil-adilnya (Shihab, 2011, p. 336). Sebab kebenaran dan keadilan adalah satu. ” Dan penuhilah janji Allah” Quraish Shihab menjelaskan perintah memenuhi „ahd Allah/janji Allah, dapat berarti apa yang ditetapkan oleh Allah SWT kepadamu mengenai perjanjian, yang dalam hal ini adalah syariat agama; bisa juga berarti apa yang kamu telah janjikan kepada Allah SWT untuk melakukannya dan yang telah kamu akui, atau bisa jadi juga ia berarti perjanjian yang diperintahkan-Nya untuk dipelihara dan dipenuhi (Shihab, 2011, p. 338). “Yang demikian itu diperintahkan Allah kepadamu agar kamu ingat”. Quraish Shihab menjelaskan, bahwa dalam ayat 152 ini berisi tentang empat persoalan yang merupakan hal-hal sulit dan memerlukan penalaran,

sehingga diperlukan pemikiran dan ingatan untuk mempertimbangkan antara kemashlahatan dan kemudharattan yang diakibatkannya dalam kehidupan bermasyarakat (Shihab, 2011, pp. 342–343).

B. Konsep Pappaseng Alempureng

Kekayaan budaya Indonesia salah satunya terdapat pada masyarakat Bugis. Warisan kearifan lokal masyarakat Bugis ini tertuang dalam kumpulan pesan atau wasiat yang biasa disebut dengan *pappaseng* (Rahmi et al., 2017). *Pappaseng* merupakan satu bentuk sastra klasik suku Bugis yang awalnya dituturkan lisan tetapi setelah mengenal tulisan *pappaseng* kemudian ditulis dalam lontar, seiring perkembangannya *pappaseng* dibukukan (Handayani & Sunarso, 2020). Jenis lontara' selain La Galigo yang cukup dikenal dan bisa dijadikan acuan dan pedoman masyarakat Bugis dalam kehidupannya yaitu La Toa. Latoa berisi banyak nilai-nilai luhur kebudayaan dalam bentuk pesan-pesan (*pappaseng*) raja dan orang-orang bijak di zamannya yang bisa diterapkan pula dalam kehidupan sekarang (Rawe et al., 2020).

Dalam *pappaseng* ditemukan antara lain petunjuk tentang tata pemerintahan yang baik, pendidikan budi pekerti dan nilai-nilai moral keagamaan (Jemmain, 2011). *Pappaseng* hadir ditengah-tengah masyarakat suku Bugis sebagai media pendidikan moral dan kontrol sosial yang mengajarkan kebaikan dan dijadikan sebagai acuan dalam bertingkah laku atau patokan berinteraksi dalam kehidupan sehari-hari dilingkungan masyarakat (Sudirman et al., 2021). Dikalangan masyarakat Bugis, *pappaseng* yang sangat dikenal antara lain:

Pappaseng yang berasal dari Tomaccaé ri Luwu, Kajao Laliddong ri Boné, dan Arung Bila ri Soppéng. Ketiga tokoh tersebut dikenal sebagai orang arif dan bijaksana, pada umumnya ditemukan dalam Lontara *attoriolong* di berbagai daerah Sulawesi Selatan. Inti dari isi teks *papaseng* meliputi: *acca* (kecakapan), *lempu* (kejujuran), *warani* (keberanian), *getteng* (keteguhan) (Nurhaeda, 2018).

Sikap *Alempureng* yang berarti jujur dalam bahasa Bugis. Pengertian jujur adalah tidak berbohong, berkata apa adanya dan tidak menambahi atau mengurangi perkataan dengan tulus dan ikhlas (Dianita, 2018). Dalam pandangan masyarakat Bugis, orang yang jujur mempertahankan prinsip-prinsip kebenaran mencerminkan karakter bangsa yang berbudaya atau tau *tongek-tongeng* ‘manusia yang sebenarnya’. Sebaliknya, orang yang berubah-ubah prinsip (tidak jujur) merupakan *tau de nulle ritepperi* yang berarti ‘orang yang tidak dipercaya’ (Mustafa, 2016).

Nenek Moyang yang bernama Nenek Mallomo merupakan seorang yang setia membela dan menegakkan kejujuran dan telah berhasil menciptakan kesejahteraan rakyat Sidenreng di bawah naungan lembaga peradilan yang beribawa. “*Eppak i gaukna lempuk E Risalaie naddampeng Riparennnungie temmaceko bettuanna risanresie Teppabelleang temmangoangengi tania olona Tennaseng deceng rekko nassamarini pudeceng*”. Maksudnya Ada empat perbuatan jujur yaitu memaafkan orang yang bersalah kepadanya, dipercaya lalu tidak curang, artinya disandari lalu tidak mengecewakan, tidak serakah terhadap yang bukan haknya, dan tidak memandang kebaikan kalau hanya dirinya, baginya baru dinamakan kebaikan jika dinikmati bersama (Fitriana et al., 2021).

Menurut Amir & Dalle (2010), *Pappaseng alempureng* adalah suatu nasihat atau petunjuk mengenai kejujuran yang berasal dari nenek moyang orang Bugis zaman dahulu untuk anak cucunya yang berisi aturan menjalani hidup, kehidupan dan aturan menjalin hubungan dengan sesama manusia dan sang pencipta yang harus dipatuhi dan dijunjung tinggi. *Pappaseng alempureng* sebagai wasiat kejujuran orang tua Bugis dahulu kepada anak cucunya berisi tentang hal-hal kejujuran sebagai penghormatan terhadap hak orang lain, kejujuran sebagai benteng kehidupan dan alempureng sebagai sumber kepercayaan.

C. Aset Biologis

Kata “aset” dikenal pertama kali pada pertengahan abad ke-16; berasal dari bahasa Prancis “asez/asetz” yang berarti cukup (Dewi et al., 2018). *International Financial Reporting Standard (IFRS)* menyebutkan bahwa aset adalah sumber daya yang dikuasai oleh perusahaan sebagai akibat dari peristiwa masa lalu; dari sanalah manfaat ekonomi masa depan diharapkan mengalir ke perusahaan. Berdasarkan PSAK 69 aset biologis merupakan hewan atau tanaman hidup. Menurut Eltando (2014) aset biologis adalah aset unik, dikarenakan aset tersebut mengalami transformasi pertumbuhan bahkan setelah aset biologis memaifestasikan output. Biologis aset berbeda dari aset non-hidup karena mereka mengubah bentuk biologis selama hidup mereka melalui pertumbuhan, degenerasi, produksi atau prokreasi, menghasilkan perubahan dalam manfaat ekonomi masa depan (Puspasari et al., 2019).

Aset biologis berdasarkan ciri-ciri yang melekat padanya dapat dibedakan menjadi 2 jenis yaitu aset biologis bawaan dan aset biologis bahan pokok. Aset biologis bawaan yaitu aset yang menghasilkan produk agrikultur yang dipanen, namun aset ini tidak menghasilkan produk agrikultur utama tapi bisa regenerasi sendiri. Contohnya: Produksi wol dari ternak domba, dan pohon yang buahnya dapat dipanen (Putri & Siregar, 2019). Pembahasan mengenai aset biologis terbilang baru dalam sektor kajian akuntansi Indonesia. Standar khusus yang mengatur mengenai aset agrikultural dan aset biologis di Indonesia baru berlaku pada tanggal 1 Januari 2018. Bahkan, buku yang dipakai sebagai literasi dalam proses perkuliahan masih sangat minim membahas aset tersebut (Gustria & Sebrina, 2020).

Berdasarkan masa manfaat atau jangka waktu transformasi biologisnya, aset biologis dapat dikelompokkan menjadi 2 jenis, yaitu; aset biologis jangka pendek (*Short Term Biological Assets*) Aset biologis yang memiliki masa manfaat/ masa transformasi biologis kurang dari atau sampai 1 (satu) tahun dan Aset Biologis Jangka Panjang (*Long Term Biological Assets*) Aset biologis yang memiliki masa manfaat/ masa transformasi biologis lebih dari 1 (satu) tahun (Yunita & Ramadani, 2019).

D. Pernyataan Standar Akuntansi Keuangan (PSAK 69) Agrikultur

Salah satu PSAK terbaru yang diterbitkan oleh Dewan Standar Akuntansi Keuangan Ikatan Akuntansi Indonesia (DSAK IAI) dimana PSAK tersebut hasil konvergensi IFRS (IAS 41) yaitu PSAK 69 tentang Agrikultur yang disahkan

pada tanggal 16 Desember 2015 dan berlaku efektif per 1 Januari 2018. Salah satu ciri khas PSAK 69 yang merupakan standar akuntansi berbasis IFRS yaitu penggunaan nilai wajar (Fachmi et al., 2020). Keberadaan dari PSAK 69 memiliki tujuan untuk mengatur perlakuan akuntansi yang dilakukan oleh entitas ketika berkaitan dengan aktivitas agrikultur (Muhamada, 2020).

Keuntungan atau kerugian yang timbul dari perubahan nilai wajar aset diakui dalam laba rugi periode terjadinya pengecualian diberikan apabila nilai wajar secara jelas tidak dapat diukur secara andal PSAK 69 memberikan pengecualian untuk aset produktif yang dikecualikan dari ruang lingkup pengaturan akuntansi aset produktif tersebut mengacu ke PSAK 16: Aset Tetap PSAK 69 tidak mengatur tentang pemrosesan produk agrikultur setelah masa panen. Sebagai contoh pemrosesan buah anggur menjadi minuman anggur (*wine*) dan wol menjadi benang (Anggraini, 2022).

E. Pengakuan Aset Biologis

Menurut PSAK 69, “entitas mengakui aset biologis atau produk pertanian jika, dan hanya jika: Entitas mengendalikan aset biologis sebagai akibat dari peristiwa masa lalu; Besar kemungkinan manfaat ekonomi masa depan yang terkait dengan aset biologis tersebut akan mengalir ke entitas. ;Memiliki Nilai wajar atau biaya perolehan aset biologis yang mampu diukur secara andal (Meilansari et al., 2019). Sesuai dengan jangka waktu transformasi biologisnya, dalam laporan keuangan aset biologis dapat diakui sebagai aset lancar dan aset tidak lancar. Aset biologis yang diakui sebagai aset lancar apabila masa

transformasi biologisnya kurang dari atau sampai dengan 1 (satu) tahun dan diakui sebagai aset tidak lancar apabila masa transformasi biologisnya lebih dari 1 (satu) tahun (Kuncara, 2021).

F. Pengukuran Aset Biologis

Pengukuran adalah proses penetapan jumlah uang untuk mengakui dan memasukkan setiap unsur laporan keuangan dalam neraca dan laporan laba rugi (Farida, 2013). Salah satu kriteria pengakuan aset adalah dapat diukur (*measureability*) manfaat ekonomis yang akan datang. Dimaksudkan dengan pengukuran disini adalah penentuan jumlah harga yang harus dipakai pada suatu objek aset pada saat terjadinya suatu transaksi dan jika suatu sumber daya yang diperoleh suatu perusahaan tidak andal (*reliable*) pada elemen pengukurannya maka sumber daya tersebut tidak dapat ditampilkan sebagai aset melainkan diakui sebagai pendapatan ketika terjadi transaksi (Putra et al., 2016).

Aset biologis diukur pada saat pengakuan awal dan pada setiap akhir periode pelaporan pada nilai wajar dikurangi biaya untuk menjual, kecuali untuk kasus dimana nilai wajar tidak dapat diukur secara andal. Produk agrikultur yang dipanen dari aset biologis milik entitas diukur pada nilai wajar dikurangi biaya untuk menjual pada titik panen (Hidayat, 2018). Entitas dapat mengklasifikasikan aset biologis dan produk agrikultur sesuai dengan atribut yang signifikan, seperti berdasarkan usia dan kualitas (Febryanti et al., 2020).

G. Penyajian Aset Biologis

Entitas pelaporan menyajikan informasi untuk membantu para pengguna dalam memperkirakan hasil operasi entitas dan pengelolaan aset, seperti halnya dalam pembuatan dan evaluasi keputusan mengenai alokasi sumber daya ekonomi (Hehanussa, 2015). Entitas perkebunan menyajikan laporan keuangan yang menyajikan informasi akuntansi dari kegiatan berupa transaksi entitas. Sehingga, perlu dalam penyajian laporan keuangan disesuaikan berdasarkan aturan yang berlaku supaya mampu meningkatkan minat investor agar berinvestasi di dalam perusahaan. Didalam entitas agrikultur, komponen lain yang penting ialah aset biologis (*plantation assets/biological asset*) (Meilansari et al., 2019). PSAK 69 mensyaratkan entitas menyajikan rekonsiliasi perubahan jumlah tercatat aset biologis antara awal dan akhir periode berjalan (V. R. Anggraini & Hastuti, 2020). Rekonsiliasi tersebut mencakup sebagai berikut:

- a. Keuntungan dan kerugian yang timbul dari perubahan nilai wajar dikurangi biaya untuk menjual.
- b. Kenaikan karena pembelian.
- c. Penurunan yang diatribusikan pada penjualan dan aset biologis yang diklasifikasikan sebagai dimiliki untuk dijual.
- d. Penurunan karena panen.
- e. Kenaikan yang dihasilkan dari kombinasi bisnis.
- f. Selisih kurs neto yang timbul dari penjabaran laporan keuangan ke mata uang penyajian yang berbeda dan penjabaran dari kegiatan usaha luar negeri ke mata uang penyajian entitas pelapor.

H. Pengungkapan Aset Biologis

Pengungkapan (*disclosure*) dimaksudkan untuk menyajikan informasi yang relevan lebih dari informasi yang termuat dalam laporan keuangan (Halim, 2021). Secara umum, tujuan dari pengungkapan adalah menyajikan informasi yang dianggap perlu untuk mencapai tujuan pelaporan keuangan dan untuk melayani berbagai pihak yang mempunyai kepentingan berbeda-beda (Sakinatunnisak & Budiwinarto, 2020). Pengungkapan adalah penyampaian yang dilakukan entitas atas informasi keuangan dan *non* keuangan guna meminimalisir kesenjangan informasi antara manajemen dan investor (Santoso & Handayani, 2021).

Entitas mengungkapkan keberadaan dan jumlah tercatat aset biologis yang kepemilikannya dibatasi dan jumlah tercatat aset biologis yang dijamin untuk liabilitas, jumlah komitmen untuk pengembangan atau akuisisi aset biologis, dan strategi manajemen risiko keuangan yang terkait dengan aktivitas agrikultur, entitas harus menyajikan daftar rekonsiliasi perubahan dalam nilai tercatat pada aset biologis pada aset biologis diantara awal dan akhir periode berjalan (Aliffatun & Saadah, 2020). Perusahaan harus memberikan pengungkapan mengenai total laba rugi dalam periode yang sedang berlangsung terhadap pengakuan awal aset biologis dan produk dari produk pertanian juga dari pengurangan antara perubahan nilai wajar dengan estimasi biaya pada aset biologis (Carolina et al., 2020).

Dalam PSAK 69, Entitas dianjurkan untuk memberikan deskripsi kuantitatif dari setiap kelompok aset biologis, membedakan antara aset biologis

yang dapat dikonsumsi dan aset biologis produktif, atau antara aset biologis menghasilkan dan yang belum menghasilkan, sesuai keadaan aset biologis (Rachmawati et al., 2019). Dalam pengungkapan yang dilakukan perusahaan adalah; (a) Keberadaan dan jumlah tercatat aset biologis yang kepemilikannya dibatasi, dan jumlah tercatat aset biologis yang dijamin untuk liabilitas; (b) Jumlah komitmen untuk pengembangan atau akuisisi aset biologis; (c) Strategi manajemen risiko keuangan yang terkait dengan aktivitas agrikultur (Putri & Siregar, 2019).

I. Kualitas Laporan Keuangan

Ningtyas & Widyawati (2015) menyatakan bahwa laporan keuangan adalah suatu daftar finansial suatu entitas ekonomi yang disusun secara sistematis oleh akuntan pada akhir periode atau catatan yang memberikan informasi keuangan suatu perusahaan yang telah menjalankan perusahaan selama satu periode. Laporan keuangan yang dibuat oleh perusahaan haruslah menggambarkan kondisi perusahaan yang sebenarnya (Suryani & Rossa, 2020). Laporan keuangan terdiri dari laporan posisi keuangan (neraca), laporan laba-rugi, dan laporan arus kas (Prihadi, 2019).

Tujuan utama laporan keuangan menurut PSAK No. 45 adalah menyediakan informasi yang relevan untuk memenuhi kepentingan para penyumbang, anggota organisasi, kreditur, dan pihak lain yang menyediakan sumber daya bagi organisasi nirlaba (Andarsari, 2017). Fungsi laporan keuangan yang penting tentunya menuntut kualitas yang baik. Kualitas laporan keuangan

secara tidak langsung akan menentukan ketepatan dalam pengambilan keputusan. Keputusan yang tepat akan mempengaruhi kesuksesan pihak-pihak terkait (Asiam, 2020).

Kualitas penting informasi yang ditampung dalam laporan keuangan adalah kemudahannya untuk segera dapat dipahami oleh para pemakai. Maksud ini, pemakai diasumsikan memiliki pengetahuan yang memadai tentang aktivitas ekonomi dan bisnis, akuntansi, serta kemauan untuk mempelajari informasi dengan ketekunan yang wajar (Setyowati et al., 2016). Laporan keuangan harus memenuhi karakteristik kualitatif laporan keuangan yaitu dapat dipahami, relevansi, keandalan, dapat diperbandingkan (Rusmanto, 2018). Informasi relevan yang terkandung di dalamnya yang dapat mempengaruhi keputusan pengguna dengan membantu mereka mengevaluasi peristiwa masa lalu atau masa kini dan memprediksi masa depan, dan mengkonfirmasi atau mengoreksi hasil evaluasi mereka di masa lalu (R. Dewi & Hoesada, 2020).

J. Rerangka Pikir

Rerangka berpikir adalah penjelasan sementara terhadap suatu gejala yang menjadi objek permasalahan yang akan dikaji dengan proses penyusunannya berdasarkan pada tinjauan pustaka dan hasil penelitian yang relevan terhadap topik penelitian terkait. Rerangka pikir yang digunakan dalam penelitian ini menjelaskan mengenai perlakuan akuntansi aset biologis yang dimulai dari pengakuan, pengukuran, penyajian hingga pengungkapan. Dimana aset biologis itu merupakan aset terdiri atas hewan atau tanaman yang berbeda dengan aset

yang dimiliki oleh bisnis dibidang lainnya sehingga memerlukan suatu pengukuran yang sesuai dengan standar akuntansi keuangan di Indonesia agar menciptakan laporan keuangan yang andal dan relevan.

Perlakuan akuntansi aset biologis harus mengacu pada PSAK 69 yang diukur berdasarkan nilai wajar yang sebelumnya diukur menggunakan nilai historis. Selain mengacu pada standar akuntansi, juga harus di dukung oleh sebuah konsep *pappaseng aleepureng* (pesan-pesan kejujuran) yang termuat dalam tiga dimensi jujur yaitu jujur kepada Allah, jujur kepada sesama Manusia, jujur kepada diri sendiri. Konsep ini di dukung oleh teori keadilan dalam artian keadilan merupakan upaya untuk menemukan keseimbangan, persamaan, kebenaran serta memutuskan jika terdapat pelanggaran yang telah diatur secara formalitas (Helmi, 2015). Adanya teori ini akan menciptakan keharmonisasi dan keselarasan sehingga tidak ada pihak yang dirugiakan. Dengan adanya sebuah konsep yang digunakan sehingga nantinya akan menciptakan laporan keuangan yang berkualitas. Berdasarkan Tinjauan teoretis yang telah diuraikan sebelumnya, maka gambaran rerangka pikir diilustrasikan sebagai berikut:

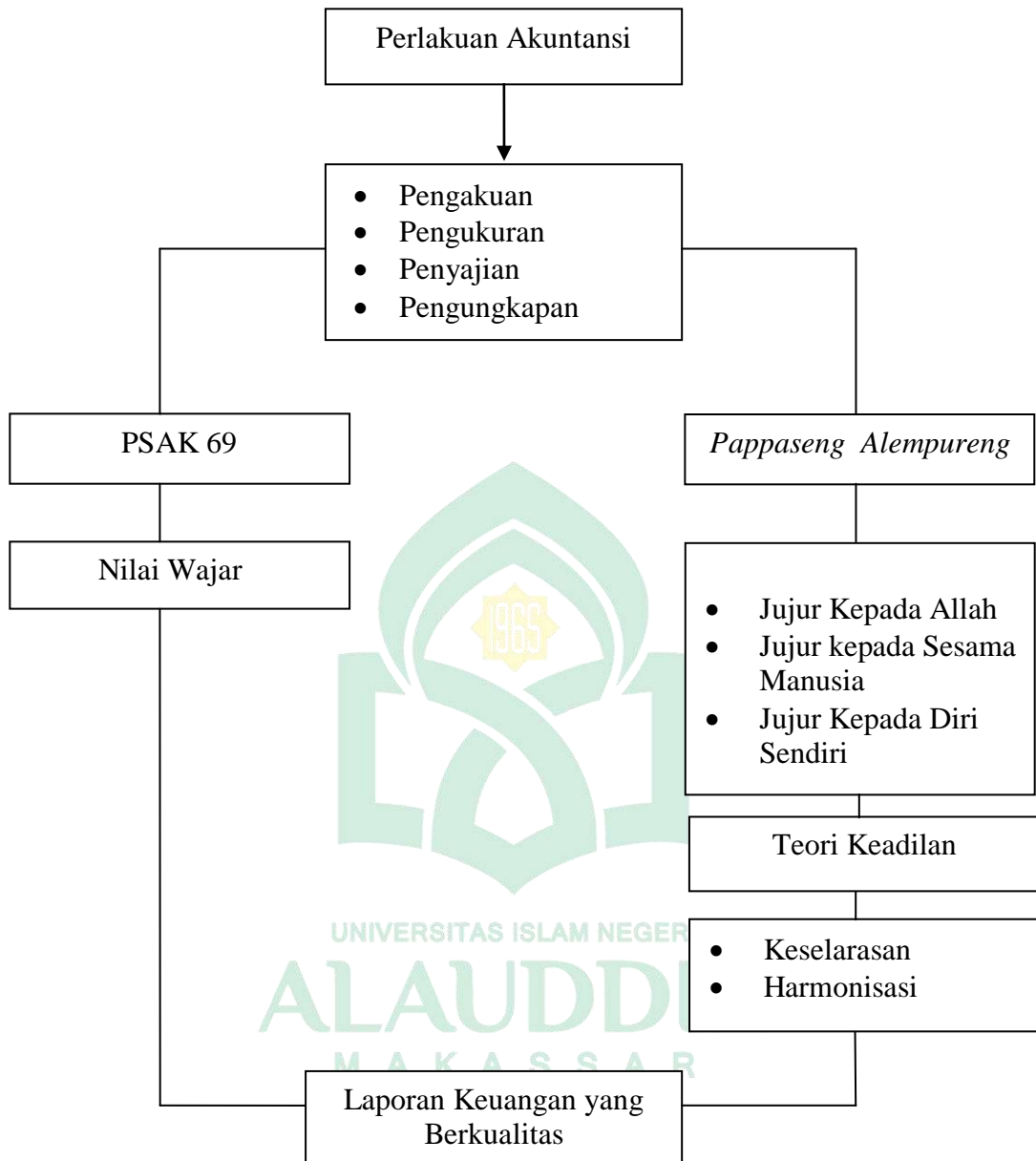

Gambar 2. 1 Rerangka Pikir

BAB III

METODOLOGI PENELITIAN

A. *Jenis dan Lokasi Penelitian*

1. Jenis Penelitian

Penelitian pada hakikatnya adalah berusaha mendapatkan informasi tentang sistem yang ada (beroperasi) pada objek yang sedang diteliti, maka peneliti perlu menentukan cara menemukan informasi tentang sistem yang sedang dicari. Cara menemukan informasi itulah yang bervariasi baik dengan menggunakan metode kuantitatif, kualitatif, maupun menggabungkan dari kedua metode tersebut (Gumilang, 2016). Jenis penelitian ini merupakan penelitian kualitatif. Pendekatan kualitatif menekankan pada makna dan pemahaman dari dalam (*verstehen*), penalaran, definisi suatu situasi tertentu (dalam konteks tertentu), lebih banyak meneliti hal-hal yang berhubungan dengan kehidupan sehari-hari.

Pendekatan kualitatif lebih mementingkan pada proses dibandingkan dengan hasil akhir, oleh karena itu urutan kegiatan dapat berubah-ubah tergantung pada kondisi dan banyaknya gejala-gejala yang ditemukan (Mulyadi, 2011). Rancangan penelitian kualitatif diibaratkan oleh Bogdan, seperti orang mau piknik, sehingga ia baru tahu tempat yang akan dituju, tetapi tentu belum tahu pasti apa yang di tempat itu. Ia akan tahu setelah memasuki objek, dengan cara membaca berbagai informasi tertulis, gambar-gambar, berpikir dan melihat objek dan aktivitas orang yang ada sekelilingnya, melakukan wawancara dan sebagainya (Sholikhah, 1970).

Dalam penelitian kualitatif, konseptualisasi, kategorisasi, dan deskripsi dikembangkan atas dasar “kejadian” yang diperoleh ketika kegiatan lapangan berlangsung. Karenanya, antara kegiatan pengumpulan data dan analisis data tidak mungkin dipisahkan satu sama lain. Keduanya berlangsung secara simultan, prosesnya berbentuk siklus dan interaktif, bukan linier (Rijali, 2018). Menurut Fadli (2021), Penelitian kualitatif bertujuan untuk mendapatkan pemahaman yang mendalam mengenai masalah manusia dan sosial, bukan mendeskripsikan bagian permukaan dari sebuah realitas sebagaimana dilakukan penelitian kuantitatif dengan positivismenya. Karena peneliti menginterpretasikan bagaimana subjek memperoleh makna dari lingkungan sekeliling, dan bagaimana makna tersebut mempengaruhi perilaku mereka.

Penelitian dilakukan dalam latar (*setting*) yang alamiah (*naturalistic*) bukan hasil perlakuan (*treatment*) atau manipulasi variable yang dilibatkan. Penelitian kualitatif merupakan sebuah penelitian yang melibatkan proses yang cukup kompleks. Hal ini disebabkan sebuah penelitian yang telah memilih untuk dilakukan secara kualitatif memiliki karakteristik sebuah penelitian yang bertujuan untuk mengeksplorasi dan menceritakan pengalaman seseorang yang terlibat dalam sebuah kejadian (Heriyanto, 2018).

2. Lokasi dan Waktu Penelitian

Penelitian ini dilakukan di PT Perkebunan Nusantara XIV yang merupakan perusahaan milik Negara yang bergerak di bidang agrikultur yang beralamat di Jalan Urip Sumohardjo Km. 4 Makassar dan proses pengerjaan penelitian ini dilakukan selama kurang lebih 3 bulan.

B. Pendekatan Penelitian

Pandangan yang melihat bahwa akuntansi merupakan bagian dari aktifitas budaya, sebagaimana yang ada dalam falsafah budaya ini, maka fenomenologi dianggap sebagai pendekatan yang lebih cocok dalam studi ini. Fenomenologi adalah suatu kesadaran dari perspektif pokok dalam diri seseorang (Haerani et al., 2021). Terdapat empat fase pada penyelidikan fenomenologi. Tahap pertama menggambarkan fenomena dari hasil wawancara yang telah direkam. Tahap selanjutnya adalah mengenali topik yang terlihat pada uraian di bagian awal. Tahap ketiga noema dan noesis. Noema artinya apa yang disadari dan Noesis artinya tindakan kesadaran. Noema adalah pernyataan objektif dari perilaku atau pengalaman sebagai realitas, sedangkan Noesis merupakan refleksi subyektif (kesadaran) dari pernyataan yang obyektif tersebut. Tahap keempat dalam pemeriksaan informasi fenomenologi ialah merangkum inti pada korelasi antara noema dan noesis. Teknik kesimpulan ini disebut *eidetic reduction* dapat menggunakan kertas kerja analisis fenomenologi transendental (Anisa et al., 2022).

Tabel 3. 1 Kertas Kerja Fenomenologi

Tema	<i>Neoma</i>	<i>Epoche</i>	<i>Noesis</i>	<i>Intentional Analysis</i>	<i>Eidetic Reduction</i>
		<i>Bracketing</i> kemudian dilanjutkan ke <i>noesis</i>	Penggalian <i>epoche</i> sampai tidak ditemukan <i>bracketing</i> baru	Analisis keseluruhan proses dengan tanpa sentuhan pendapat dari peneliti	Hasil dari seluruh proses pemaknaan sebuah luncuran ide yang melandasi kesadaran murni.

C. Jenis dan Sumber Data

1. Jenis Data

Jenis data yang digunakan dalam penelitian ini yaitu data subyek, yaitu data penelitian yang berupa opini, sikap, pengalaman atau karakteristik dari seseorang atau sekelompok orang yang menjadi subjek penelitian. Data subyek diklasifikasikan berdasarkan bentuk tanggapan (respon) yang diberikan, yaitu berupa lisan, tertulis, dan ekspresi (Bodroastuti & Rulijaji, 2016).

2. Sumber Data

Sumber data yang digunakan dalam penelitian ini adalah data primer dan data sekunder. Data primer merupakan sumber data penelitian yang diperoleh secara langsung dari sumber asli (responden), peristiwa tertentu yang berkaitan dengan permasalahan penelitian, hasil observasi terhadap suatu objek benda, kejadian atau kegiatan, data mengenai segala hal yang berkaitan dengan penelitian. Data sekunder, yaitu data yang diperoleh melalui dokumen-dokumen atau arsip-arsip perusahaan berupa laporan keuangan serta catatan-catatan yang berkaitan dengan perlakuan aset biologis. Adapun Informan dalam penelitian ini yaitu Sub Bagian Keuangan di PT Perkebunan Nusantara XIV Sulawesi Selatan. Dalam hal ini jumlah informan tidak akan dibatasi, melainkan disesuaikan dengan tingkat kejenuhan data, dalam artian pengembangan informan dihentikan jika data yang terkumpul telah mampu memecahkan atau menjawab penelitian secara tuntas.

D. Metode Pengumpulan Data

Untuk memperoleh data yang relevan dengan masalah yang dibahas, maka peneliti menggunakan metode pengumpulan data sebagai berikut:

1. Wawancara

Wawancara merupakan salah satu teknik yang digunakan oleh peneliti untuk mengumpulkan suatu data primer, dengan melalui wawancara tatap muka dengan menggunakan pedoman wawancara.

2. Observasi

Salah satu cara untuk mendapatkan data yang relevan yaitu dilakukannya observasi oleh peneliti dan untuk mengetahui bagaimana perlakuan akuntansi aset biologis berdasarkan psak 69 dalam perusahaan agrikultur yang ada di Makassar.

3. Dokumentasi

Dokumentasi merupakan teknik untuk mengumpulkan data dengan cara melakukan analisis terhadap dokumen yang dimiliki suatu instansi yang menjadi objek peneliti. Dokumentasi ini dapat berupa foto, surat-surat serta laporan audit akan suatu fenomena yang terjadi.

4. Tinjauan Kepustakaan (*Library Research*)

Penelitian ini dilakukan dengan cara mengumpulkan data dan dipelajari secara literatur, data yang dimaksudkan dapat berupa buku, jurnal dan informasi serta artikel yang bersumber dari internet sebagai pelengkap penelitian yang dilakukan oleh peneliti.

E. Instrumen Penelitian

Instrumen penelitian merupakan suatu alat yang digunakan oleh peneliti untuk memperoleh dan mengumpulkan data. Adapun alat-alat yang digunakan peneliti dalam melakukan penelitian handphone, alat tulis, dan laptop. *Handphone*

dalam penelitian ini digunakan sebagai alat komunikasi dengan informan dalam keperluan penelitian, selain itu *handphone* juga digunakan sebagai perekam suara pada saat wawancara, yang kemudian rekaman tersebut akan menjadi data yang kemudian digunakan oleh peneliti. Alat tulis dalam hal ini digunakan untuk membantu peneliti dalam mencatat hal-hal penting, informasi yang diperoleh selama penelitian. Penggunaan laptop dalam penelitian ini digunakan sebagai alat untuk mengumpulkan, dan selanjutnya mengolah data yang sudah didapatkan.

F. Teknik Analisis Data

Analisis data kualitatif adalah proses deskripsi, klasifikasi dan interkoneksi dari fenomena dengan konsep peneliti. Fenomena yang diteliti perlu dijelaskan secara tepat. Peneliti harus mampu menginterpretasikan dan menjelaskan data; karena itu kerangka konseptual perlu dikembangkan dan data diklasifikasikan. Setelah itu, konsep dapat dibangun dan terhubung satu sama lain (Rofiah, 2022). Terdapat tiga jalur analisis data kualitatif, yaitu reduksi data, penyajian data, dan penarikan kesimpulan (Rijali, 2018):

1. Reduksi Data

Reduksi data adalah proses pemilihan, pemustan perhatian pada penyederhanaan, pengabstrakan dan transformasi data kasar yang muncul dari catatan-catatan tertulis di lapangan. Proses ini berlangsung terus menerus selama penelitian berlangsung, bahkan sebelum data benar-benar terkumpul sebagaimana terlihat dari kerangka konseptual penelitian, permasalahan studi, dan pendekatan pengumpulan data yang dipilih peneliti. Reduksi data meliputi: (1) meringkas

data, (2) mengkode, (3) menelusur tema, (4) membuat gugus-gugus. Caranya: seleksi ketat atas data, ringkasan atau uraian singkat, dan menggolongkannya ke dalam pola yang lebih luas. Meringkas hasil pengumpulan data ke dalam konsep, kategori, dan tema-tema, itulah kegiatan reduksi data, pengumpulan data dan reduksi data saling berinteraksi dengan melalui konklusi dan penyajian data, ia tidak bersifat sekali jadi, tetapi secara bolak balik, perkembangannya bersifat sekuensial dan interaktif, bahkan melingkar. Kompleksitas permasalahan bergantung pada ketajaman pisau analisis.

2. Penyajian Data

Penyajian data adalah kegiatan ketika sekumpulan informasi disusun, sehingga memberi kemungkinan akan adanya penarikan kesimpulan dan pengambilan tindakan. Bentuk penyajian data kualitatif dapat berupa teks naratif berbentuk catatan lapangan, matriks, grafik, jaringan, dan bagan. Bentuk-bentuk ini menggabungkan informasi yang tersusun dalam suatu bentuk yang padu dan mudah diraih, sehingga memudahkan untuk melihat apa yang sedang terjadi, apakah kesimpulan sudah tepat atau sebaliknya melakukan analisis kembali.

3. Penarikan Kesimpulan

Upaya penarikan kesimpulan dilakukan peneliti secara terusmenerus selama berada di lapangan. Dari permulaan pengumpulan data, peneliti kualitatif mulai mencari arti benda-benda, mencatat keteraturan pola-pola (dalam catatan teori), penjelasan-penjelasan, konfigurasi-konfigurasi yang mungkin, alur sebab akibat, dan proposisi. Kesimpulan-kesimpulan ini ditangani secara longgar, tetap terbuka, dan skeptis, tetapi kesimpulan sudah disediakan. Mula-mula belum jelas,

namun kemudian meningkat menjadi lebih rinci dan mengakar dengan kokoh. Kesimpulan-kesimpulan itu juga diverifikasi selama penelitian berlangsung, dengan cara: (1) memikir ulang selama penulisan, (2) tinjauan ulang catatan lapangan, (3) tinjauan kembali dan tukar pikiran antarteman sejawat untuk mengembangkan kesepakatan intersubjektif, (4) upaya-upaya yang luas untuk menempatkan salinan suatu temuan dalam seperangkat data yang lain.

G. Uji Keabsahan Data

Penelitian ini menggunakan uji keabsahan data melalui pendekatan triangulasi. Menurut Zamili (2015), Triangulasi adalah salah satu jawaban atas kesahihan riset kualitatif. Hakikat triangulasi merupakan sebuah pendekatan multi-metode yang dilakukan oleh seorang periset pada saat periset tersebut mengumpulkan serta menganalisis data. Ide yang menjadi dasarnya yaitu fenomena yang akan dan telah diteliti dapat dimaknai dan dipahami dengan baik sehingga kemudian diperoleh sebuah kebenaran dengan tingkatan yang lebih tinggi jika dipandang melalui pendekatan dari berbagai sudut pandang.

Melihat sebuah fenomena dari beberapa sudut pandang akan memunculkan memungkinkan tingkat kebenaran yang diperoleh semakin dapat diandalkan. Triangulasi merupakan usaha untuk mengecek keabsahan data atau informasi dari sudut pandang yang berbeda-beda terhadap apa yang telah dilakukan oleh periset, caranya adalah dengan sebanyak mungkin mengurangi ketidak jelasan dan makna ganda yang terjadi ketika data dikumpulkan dan dianalisis (Alfansyur & Mariyani, 2020). Triangulasi meliputi empat hal yaitu triangulasi metode, triangulasi antara peneliti, triangulasi sumber data, dan

triangulasi teori (Fuad & Abdullah, 2017). Dalam penelitian ini peneliti menggunakan dua triangulasi sebagai berikut:

1. Triangulasi Sumber Data

Triangulasi sumber data ini adalah mencari kebenaran informasi tertentu dengan menggunakan berbagai sumber data, diantaranya seperti dokumen, arsip, hasil wawancara, hasil observasi, serta foto. Dengan cara-cara tersebut, maka akan mendapatkan hasil informasi yang berbeda.

2. Triangulasi Metode

Triangulasi metode dilakukan dengan cara membandingkan informasi atau data dengan cara yang berdeda. Sebagaimana dikenal, dalam penelitian kualitatif peneliti menggunakan metode wawancara, obervasi, dan survei. Untuk memperoleh kebenaran informasi yang handal dan gambaran yang utuh mengenai informasi tertentu, peneliti bisa menggunakan metode wawancara bebas dan wawancara terstruktur. Atau, peneliti menggunakan wawancara dan obervasi atau pengamatan untuk mengecek kebenarannya. Selain itu, peneliti juga bisa menggunakan informan yang berbeda untuk mengecek kebenaran informasi tersebut. Melalui berbagai perspektif atau pandangan diharapkan diperoleh hasil yang mendekati kebenaran. Karena itu, triangulasi tahap ini dilakukan jika data atau informasi yang diperoleh dari subjek atau informan penelitian diragukan kebenarannya. Dengan demikian, jika data itu sudah jelas, misalnya berupa teks atau naskah/transkrip film, novel dan sejenisnya, triangulasi tidak perlu dilakukan. Namun demikian, triangulasi aspek lainnya tetap dilakukan.

BAB IV

HASIL DAN PEMBAHASAN

A. *Gambaran Umum Lokasi Penelitian*

1. **Riwayat Singkat Perusahaan**

PT Perkebunan Nusantara XIV (Persero) didirikan pada tanggal 11 Maret 1996 berdasarkan Peraturan Pemerintah Nomor 19 Tahun 1996 tanggal 14 Februari 1996 tentang Peleburan PT Perkebunan XXVIII (Persero), PT Perkebunan XXXII (Persero), PT Bina Mulya Ternak (Persero) menjadi PT Perkebunan Nusantara XIV (Persero), termasuk eks proyek-proyek pengembangan PT Perkebunan XXIII (Persero) di Sulawesi Selatan, Sulawesi Tengah dan Sulawesi Tenggara. Modal Perseroan saat didirikan adalah Modal Dasar sebesar Rp450.000.000.000,00, Modal Belum Ditempatkan/Disetor sebesar Rp315.000.000.000,00, Modal Ditempatkan/Disetor sebesar Rp135.000.000.000,00.

Akta Pendirian PT Perkebunan Nusantara XIV (Persero) Nomor 47 tanggal 11 Maret 1996 dibuat oleh Notaris Harun Kamil, SH yang telah mendapat pengesahan dari Menteri Kehakiman Republik Indonesia Nomor C2-9087.HT.01.01 tahun 1996 tanggal 24 September 1996 (Berita Negara RI Nomor 81 tanggal 08 Oktober 1996, tambahan Nomor 8678). Modal Dasar Perseroan mengalami perubahan berdasarkan Akta No. 09 tanggal 15 Oktober 2002 menjadi Modal Dasar sebesar Rp540.000.000.000,00, Modal Belum Ditempatkan/Disetor sebesar Rp405.000.000.000,00. Modal Ditempatkan/Disetor sebesar Rp135.000.000.000,00.

Berdasarkan Akta Nomor 13 tanggal 11 Agustus 2008 dari Notaris Lola Rosalina, SH tentang Pernyataan Keputusan Pemegang Saham Perusahaan Perseroan (Persero) PT Perkebunan Nusantara XIV Di Luar Rapat Umum Pemegang Saham tentang Penambahan Modal Disetor dan Perubahan Anggaran Dasar Perusahaan Perseroan (Persero) PT Perkebunan Nusantara XIV, Modal Ditempatkan/Disetor mengalami penambahan yang berasal dari Penyertaan Modal Negara (PMN) sebesar Rp100.000.000.000,00 sesuai Peraturan Pemerintah RI Nomor 68 Tahun 2007 tanggal 10 Desember 2007 sehingga Modal Perseroan menjadi sebagai berikut: Modal Dasar sebesar Rp540.000.000.000,00 Modal Belum Ditempatkan/Disetor sebesar Rp305.000.000.000,00 dan Modal Ditempatkan/Disetor sebesar Rp235.000.000.000,00. Perubahan tersebut telah mendapat persetujuan dari Menteri Kehakiman dan Hak Asasi Manusia Republik Indonesia dengan Nomor AHU-76872.AH.01.02 tahun 2008 tanggal 23 Oktober 2008 tentang Persetujuan Akta Perubahan Anggaran Dasar Perseroan.

Berdasarkan Peraturan Pemerintah Republik Indonesia Nomor 72 Tahun 2014 tanggal 17 September 2014 tentang Penambahan Penyertaan Modal Negara Republik Indonesia Ke Dalam Modal Saham Perusahaan Perseroan (Persero) PT Perkebunan Nusantara III, saham Pemerintah di PTPN I, II, IV sampai dengan XIV dialihkan ke PTPN III (Persero) sebesar 90%. Selanjutnya Menteri Keuangan Melalui Surat Keputusan Menteri Keuangan Nomor 468/KMK.06/2014 tanggal 01 Oktober 2014 tentang Penetapan Nilai Penambahan Penyertaan Modal Negara Republik Indonesia Ke Dalam Modal Saham Perusahaan Perseroan (Persero) PT Perkebunan Nusantara III antara lain menetapkan nilai saham Pemerintah pada

PTPN XIV yang dialihkan ke PTPN III (Persero) sebesar Rp211.500.000.000,00 sehingga saham Pemerintah yang masih tersisa di PTPN XIV sebesar Rp23.500.000.000,00 (10%). Perubahan tersebut telah dituangkan dalam Anggaran Dasar Perseroan dengan Akta Notaris No. 34 tanggal 23 Oktober 2014 tentang Pernyataan Berdasarkan Keputusan Para Pemegang Saham Perusahaan Perseroan (Persero) PT Perkebunan Nusantara XIV nomor: PTPN XIV/RUPS/01/X/2014 dan nomor: SK- 61/D1.MBU/10/2014 tanggal 7 Oktober 2014 tentang Perubahan Anggaran Dasar, dengan pokok-pokok sebagai berikut:

- a. Menyetujui perubahan nama Perseroan dari Perusahaan Perseroan (Persero) PT Perkebunan Nusantara XIV menjadi PT Perkebunan Nusantara XIV.
- b. Menyetujui perubahan struktur pemegang saham Perseroan sebagai akibat dari pengalihan 90% (sembilan puluh persen) saham Negara Republik Indonesia kepada dan dalam rangka penambahan penyertaan modal Negara Republik Indonesia pada PT Perkebunan Nusantara III (Persero) yakni sebanyak 211.500 (dua ratus sebelas ribu lima ratus) saham dengan nilai sementara sebesar Rp211.500.000.000,00 (dua ratus sebelas miliar lima ratus juta rupiah).
- c. Nilai sebagaimana dimaksud angka dua merupakan nilai sementara sesuai Keputusan Menteri Keuangan nomor 468/KMK.06/2014 tanggal 1 Oktober 2014, dan untuk selanjutnya nilai definitif akan dituangkan dalam keputusan RUPS sesuai hasil evaluasi oleh penilai independen dan berdasarkan Keputusan Menteri Keuangan.

- d. Perubahan struktur pemegang saham sebagaimana dimaksud diktum kesatu meliputi pemenuhan total modal ditempatkan dan disetor perseroan sejumlah Rp235.000.000.000,00 (dua ratus tiga puluh lima miliar rupiah) oleh para pemegang saham sebagai berikut:
- 1) Negara Republik Indonesia sebanyak 23.500 (dua puluh tiga ribu lima ratus) saham atau seluruhnya sebesar Rp23.500.000.000,00 (dua puluh tiga miliar lima ratus juta rupiah).
 - 2) PT Perkebunan Nusantara III (Persero) sebanyak 211.500 (dua ratus sebelas ribu lima ratus) saham atau seluruhnya sebesar Rp211.500.000.000,00 (dua ratus sebelas miliar lima ratus juta rupiah).
- e. Menyetujui penetapan klasifikasi saham Seri A dan Seri B pada Perseroan sebagai berikut:
- 1) 1 (satu) saham Seri A dengan nilai nominal Rp1.000.000,00 (satu juta rupiah) yang diambil bagian oleh PT Perkebunan Nusantara III (Persero); dan
 - 2) 539.999 (lima ratus tiga puluh sembilan ribu sembilan ratus sembilan puluh sembilan) saham Seri B dengan nilai nominal Rp1.000.000,00 (satu juta rupiah) yang diambil bagian oleh PT Perkebunan Nusantara III (Persero) dan Negara Republik Indonesia.
- f. Menyetujui perubahan ketentuan anggaran dasar mengenai hak-hak khusus yang melekat pada saham seri A dan selanjutnya perubahan terkait dengan kewenangan Direksi Perseroan antara lain untuk menetapkan kebijakan kepengurusan Perseroan dengan ketentuan bahwa terhadap kebijakan di

bidang produksi, pemasaran, keuangan, akuntansi, perbendaharaan, pengadaan, perencanaan, pengembangan, teknik informasi, dan sumber daya manusia. Direksi wajib berpedoman pada kebijakan umum yang telah ditetapkan dari pemegang saham Seri A.

- g. Menyetujui perubahan Pasal 1 ayat (1), Pasal 4 ayat (1), ayat (2), dan ayat(3), keseluruhan Pasal 5, Pasal 10 ayat (10), Pasal 11 ayat (2) huruf a angka 1 dan angka 4, ayat (8) dan ayat (10) dan Pasal 14 ayat (11) Anggaran Dasar Perseroan untuk menindaklanjuti keputusan dalam dan disesuaikan dengan diktum kesatu hingga keenam keputusan ini.

Selanjutnya Anggaran Dasar PT Perkebunan Nusantara XIV mengalami perubahan terakhir sebagaimana dinyatakan dalam Akta Nomor. 09 tanggal 25 Juli 2019 tentang Perubahan Jenis Saham dan Perubahan Anggaran Dasar Perseroan Terbatas PT Perkebunan Nusantara XIV yang dibuat di hadapan Notaris Nanda Fauz Iwan, SH, M.kn dan disahkan dengan keputusan Menteri Hukum dan HAM RI Nomor AHU-0056241.AH.01.02. tahun 2019 tanggal 23 Agustus 2019.

Kantor Direksi PT Perkebunan Nusantara XIV berkedudukan di Jalan Urip Sumoharjo Km. 4 Kotak Pos 1006, Makassar – 90232, Telepon 0411-444810,444112, Fax 0411-444840, 449886, E-mail : **ptpnxiv@indosat.net.id** dan Kantor Penghubung Jakarta di Jalan Cut Meutia Nomor 11 Menteng Jakarta Pusat, Telepon/Fax 021-3150404.

2. Visi, Misi dan Budaya Perusahaan

a. Visi

Menjadi Perusahaan Agribisnis yang sehat, inovatif, tangguh dan berkarakter dalam mendukung kemajuan Negeri.

b. Misi

Perbaiki sistem pengelolaan untuk meningkatkan produksi, produktivitas dan kualitas pada unit usaha secara berkelanjutan dengan fokus utama pada komoditas kelapa sawit dan tebu;

- 1) Meningkatkan kompetensi dan profesionalisme Sumber Daya Manusia melalui pengelolaan organisasi dan engagement karyawan yang kuat;
- 2) Membangun rantai nilai yang handal dan adaptif;
- 3) Membangun nilai tambah bagi Shareholders melalui aset secara efektif dan efisiensi dengan menerapkan tata kelola yang baik;
- 4) Meningkatkan kepercayaan stakeholders melalui sinergitas kemitraan yang harmonis.

3. Logo Perusahaan

Memasuki era pasar bebas yang telah dialami seluruh pelosok dunia, persaingan antar perusahaan untuk mendapatkan kepercayaan sebagai perusahaan yang terbaik dalam aspek keunggulannya tidak bisa dihindari lagi. PTPN XIV yang merupakan lembaga Badan Usaha Milik Negara bidang Perkebunan bersiap mengedepankan potensi dan keunggulan untuk dipromosikan dan dipasarkan agar semakin banyak stakeholder yang mengetahui PTPN XIV.

Atas dasar pemahaman di atas, PTPN XIV akan menggali dan mengeksplorasi berbagai gagasan inovatif dari segenap lapisan karyawan dan masyarakat untuk dapat dituangkan kedalam sebuah karya desain logo yang bertujuan untuk dan mempersatukan tekad semangat, jiwa, cipta, rasa, dan karsa sebagai wujud pelaksanaan budaya AKHLAK sebagai corporate values PTPN XIV melalui Sayembara Desain Logo PTPN XIV. Setelah melalui proses sayembara yang melibatkan peserta internal maupun eksternal, maka terpilihlah logo yang akan menggantikan logo lama. Adapun perubahan itu tertuang dalam Surat Keputusan Direksi PTPN XIV Nomor : S.044/06.N14/SK/VIII/2021 tanggal 3 Agustus 2021 tentang Pemberlakuan Logo Baru di PT Perkebunan Nusantara XIV dan Surat Edaran Nomor : S.511/02.N14/SE/VIII/2021 tanggal 12 Agustus 2021 tentang Pedoman Penggunaan Logo Baru PT Perkebunan Nusantara XIV.



Gambar 4. 1 Logo PTPN XIV

4. Gedung Kantor PT Perkebunan Nusantara XIV



Gambar 4. 2 Gedung PTPN XIV

5. Budaya Perusahaan

1. AMANAH : Memegang teguh kepercayaan yang diberikan
2. KOMPETEN : Terus belajar dan mengembangkan kapabilitas
3. HARMONIS : Saling peduli dan menghargai perbedaan
4. LOYAL : Berdedikasi dan mengutamakan kepentingan Bangsa
5. ADAPTIF : Terus berinovasi dan antusias dalam menggerakkan ataupun menghadapi perubahan
6. KOLABORATIF : Membangun kerja sama yang sinergis

6. Struktur Organisasi

Struktur Organisasi sesuai surat Direksi PT Perkebunan Nusantara XIV Nomor S.059/06.N14/SK/IX/2021 tanggal 30 September 2021 sebagai berikut:

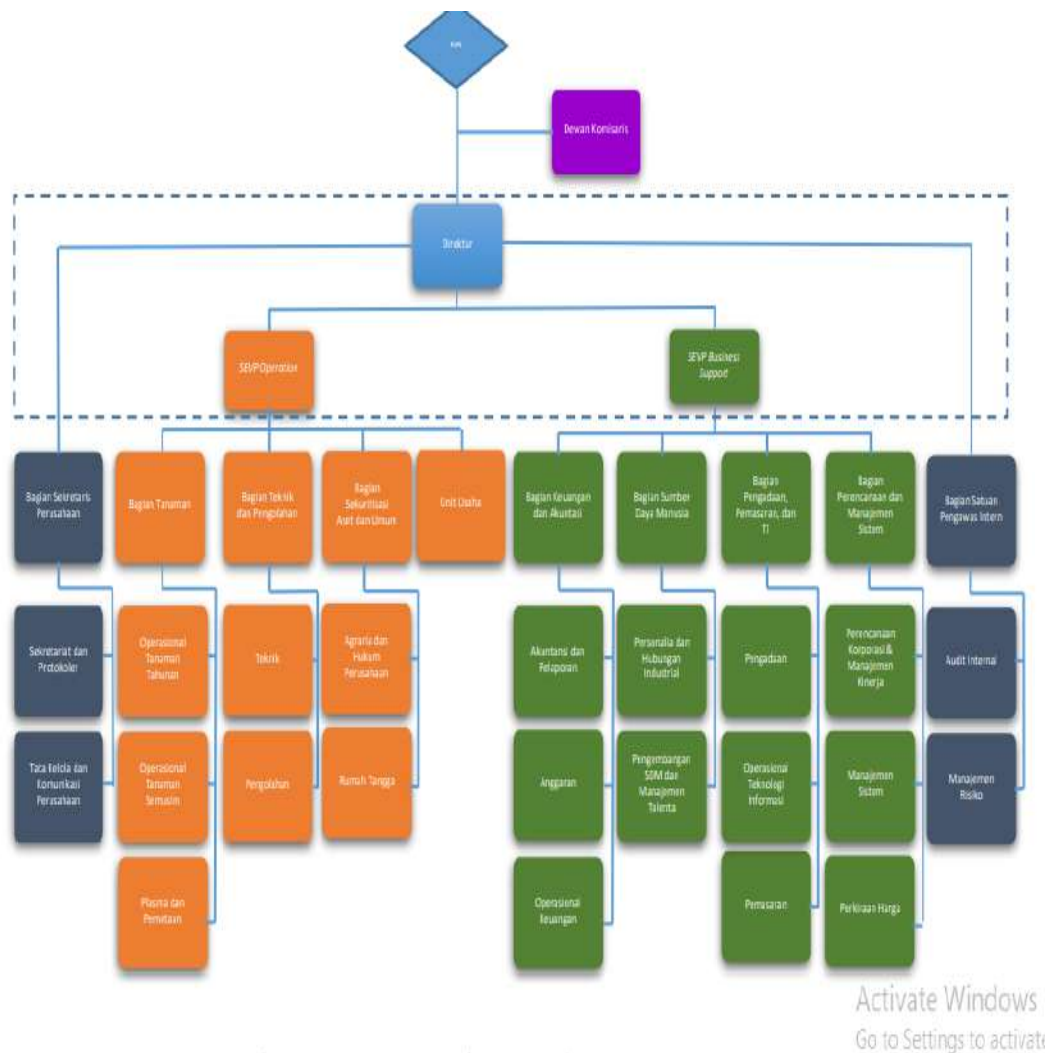

Gambar 4. 3 Struktur Organisasi

7. Unit Usaha

PT Perkebunan Nusantara XIV mengelola beberapa jenis komoditas perkebunan yaitu kelapa sawit, karet, tebu, kelapa dan ternak. Jumlah Unit Usaha yang menjadi tanggung jawab sebanyak 11 Unit Usaha sebagaimana terinci pada tabel 4.1 sebagai berikut:

Tabel 4. 1 Unit usaha, Alamat, Budidaya PT Perkebunan Nusantara XIV

NO	UNIT USAHA	ALAMAT	BUDIDAYA
1	Pabrik Gula Bone	Desa Arasoe, Kec, Cina Kab. Bone, Sulawesi Selatan.	- Tanaman Tebu - Pabrik Gula Kap. 2.400 TTH
2	Pabrik Gula Camming	Desa Pitumpindange, Kec. Libureng, Kab. Bone, Sulawesi Selatan.	- Tanaman Tebu - Pabrik Gula Kap.3.000 TTH
3	Pabrik Gula Takalar	Desa Pa'rappunganta, Kec. Polombangkeng Utara, Kab. Takalar, Sulawesi Selatan.	- Tanaman Tebu - Pabrik Gula Kap. 3.000 TTH
4	PKS Luwu	Desa Lagego, Kec. Burau, Kab. Luwu Timur, Sulawesi Selatan.	- Kelapa Sawit - PKS Kap. 30 Ton TBS/Jam
5	Kebun Awaya/Telpaputih	Desa Awaya, Kec. Teluk Terlaputih, Kab. Maluku Tengah, Maluku.	- Karet - Kelapa
6	Kebun Beteleme	Desa Beteleme, Kec. Mori, Kab.Morowali, Sulawesi Tengah.	- Karet
7	Kebun Keera - Maroangin	Desa Cerowalie, Kec. Keera, Kab. Wajo. Desa Bottomalangga, Kec. Maiwa, Kab. Endrekang, Sulawesi Selatan.	- Kelapa Sawit
8	Kebun Malili	Desa Mantadulu, Kec. Angkona, Kab. Luwu Timur, Sulawesi Selatan.	- Kelapa Sawit
9	Kebun Asera	Desa Lamona, Kec. Wiwirano, Kab. Konawe Utara, Sulawesi Selatan.	- Kelapa Sawit
10	Ternak Kabar	Desa Lailanjang, Kec. Rindi Kab. Sumba Timur, Nusa Tenggara Timur.	- Ternak Sapi
11	Kebun Mira	Minahasa, Sulawesi Utara Halmahera, Maluku Utara.	- Kelapa

Dalam rangka penyehatan Pabrik Gula, mulai musim tanam 2007/2008 ketiga Pabrik Gula dikerjasamakan dengan PT Rajawali Nusantara Indonesia (Persero), dan dilanjutkan dengan PT Perkebunan Nusantara X (Persero) pada tahun 2009. Pada tahun 2014 ditandatangani perjanjian utang piutang dalam rangka kerja samapengelolaan Pabrik Gula antara PTPN XIV dan PTPN X dengan nomor kontrak XX- KONTR/14.04 dan B.004/00.N14/PERJ/II/2014

tanggal 25 Februari 2014. Isi perjanjian antara lain menyangkut utang piutang dan penyelesaiannya.

Berdasarkan surat Deputi Bidang Usaha Industri Primer Nomor: S-67/D1.MBU/ 2014 tanggal 2 Bulan Agustus 2014, Direksi diminta untuk menyusun kajian komprehensif tentang rencana *spin off* Pabrik Gula Bone, Pabrik Gula Camming dan Pabrik Gula Takalar dengan bantuan konsultan independen PT Mandiri Sekuritas. Sampai saat ini *spin off* Pabrik Gula Bone, Pabrik Gula Camming dan Pabrik Gula Takalar sementara dalam proses. Pada tanggal 17 Mei 2018 telah ditandatangani Perjanjian Terminasi Kerjasama Pengelolaan Pabrik Gula Bone, Camming dan Takalar antara PT Perkebunan Nusantara XIV dan PT Perkebunan Nusantara X Nomor XX-KONTR/18/103, S.77/0.N14/PERJ/V/2018, sehingga terhitung mulai tanggal tersebut Pengelolaan Pabrik Gula Bone, Camming dan Takalar dikembalikan ke PT Perkebunan Nusantara XIV.

8. Maksud dan Tujuan Perusahaan

Berdasarkan Akta Nomor 34 tanggal 23 Oktober 2014, Pasal 3 Ayat 1, maksud dan tujuan Perseroan adalah melakukan usaha di bidang Agrobisnis dan Agro Industri serta optimalisasi pemanfaatan Sumber Daya Perseroan untuk menghasilkan barang dan/atau jasa yang bermutu tinggi dan berdaya saing kuat, serta mengejar keuntungan guna meningkatkan nilai Perseroan dengan menerapkan prinsip-prinsip Perseroan Terbatas.

Kegiatan Perseroan sesuai Akta Nomor 34 tanggal 23 Oktober 2014, Pasal 3 ayat 2 adalah:

- a. Pengusahaan budidaya tanaman meliputi pembukaan dan pengolahan lahan

- pembibitan, penanaman, pemeliharaan dan pemungutan hasil tanaman serta melakukan kegiatan-kegiatan lain yang sehubungan dengan pengusaha budidaya tanaman tersebut;
- b. Produksi meliputi pengolahan hasil tanaman sendiri maupun dari pihak lain menjadi barang setengah jadi dan/atau barang jadi serta produksi turunannya; Perdagangan meliputi penyelenggaraan kegiatan pemasaran berbagai macam hasil produksi serta melakukan kegiatan perdagangan lainnya yang berhubungandengan kegiatan usaha Perseroan;
- c. Pengembangan usaha bidang perkebunan, agro wisata, agro bisnis dan agro forestry.

9. Susunan Dewan Komisaris, Direktur dan SEVP

a. Susunan Dewan Komisaris

Tabel 4. 2 Susunan Nama, Jabatan dan Surat Keputusan

JABATAN	NAMA	SURAT KEPUTUSAN
Komisaris Utama	Ambo Ala	Nomor: SK-166/MBU/08/2017 Nomor: 3.06/SKPTS/R/87/2017 Tanggal 23 Agustus 2017
Komisaris	Frono Jiwo	Nomor: SK-177/MBU/04/2020 Nomor: DSDM/SKPTS/R/46/2020 Tanggal 11 April 2020
Ketua	Frono Jiwo	Nomor: SK-01/DK-N14/2020 Tanggal 14 April 2020
Anggota	Muhammad Try Dharsana	Nomor: SK-004/DK-N14/2020 Tanggal 02 Oktober 2020
Anggota	Rusnadi P	Nomor: SK-03/DK-N14/2019 Tanggal 04 Februari 2019

b. Susunan Direktur dan *Senior Executive Vice President* (SEVP)

- 1) Keputusan Menteri Badan Usaha Milik Negara dan Direktur Utama Perusahaan Perseroan (Persero) Perkebunan Nusantara III selaku para Pemegang Saham PT Perkebunan Nusantara XIV dengan nomor: SK-206/MBU/06/2020 dan DSDM/SKPTS/R/158/2020 tanggal 06 Juli 2020 tentang Pemberhentian, Perubahan Nomenklatur Jabatan dan Pengangkatan Anggota-Anggota Direksi PT Perkebunan Nusantara XIV;
- 2) Keputusan Direksi PT Perkebunan Nusantara III (Persero) Nomor: DSDM/SKPT/R/87/2020 tanggal 26 Mei 2020 Tentang Nomenklatur Jabatan dan Penempatan *Senior Executive Vice President* (SEVP) pada PT Perkebunan Nusantara XIV;
- 3) Pada tanggal 19 Mei 2021 melalui Surat Menteri Badan Usaha Milik Negara dan Direktur Utama Perusahaan Perseroan (Persero) PT Perkebunan Nusantara III (Persero) selaku Pemegang Saham PT Perkebunan Nusantara XIV dengan Nomor SK-155/MBU/05.2021 dan DPPS/SKPTS/R/89/2021, Suhendri diangkat menjadi Direktur PT Perkebunan Nusantara XIV menggantikan Ryanto Wisnuardhy.
- 4) Pada tanggal 23 Agustus 2021 melalui Surat Direksi PT Perkebunan Nusantara III (Persero) selaku Pemegang Saham PT Perkebunan Nusantara XIV dengan Nomor DPPS/SKPTS/R/137/2021, Andi Arwan AP diangkat menjadi *Senior Executive Vice President* (SEVP) Operation PT Perkebunan Nusantara XIV menggantikan Edy Piter.

Maka susunan Direktur dan *Senior Executive Vice President* (SEVP)

PT Perkebunan Nusantara XIV sebagai berikut:

Tabel 4. 3 Susunan Nama, Jabatan dan Surat Keputusan Direkt

JABATAN	NAMA	SURAT KEPUTUSAN
Direktur	Suhendri	Nomor: SK-155/MBU/05/2021 Nomor: DPPS/SKPTS/R/89/2021 Tanggal 19 Mei 2021
SEVP Operation	Andi Arwan AP	Nomor: DPPS/ SKPT/R/137/2021 Tanggal 23 Agustus 2021
SEVP Business Support	Ahmad Diponegoro	Nomor: DSDM/SKPTS/R/87/2020 Tanggal 26 Mei 2020

Sumber Data: PT Perkebunan Nusantara XIV

Pada tanggal 07 Maret 2022 melalui Surat Keputusan Menteri Badan Usaha Milik Negara dan Direktur Utama Perusahaan Perseroan (Persero) PT Perkebunan Nusantara III (Persero) selaku Pemegang Saham PT Perkebunan Nusantara XIV dengan Nomor SK-68/MBU/03/2022, DSDM/SKPTS/R/58/2022, Tio Handoko diangkat menjadi Direktur PT Perkebunan Nusantara XIV menggantikan Suhendri.

B. Kerangka Analisis

Dengan metode Fenomenologi Transendental dari Husserl, peneliti ingin memahami lebih dalam apa yang dialami oleh “Aku” yaitu seorang staf bagian keuangan PTPN XIV. Pada penelitian ini penulis membuat kertas kerja analisis dengan menerapkan teknik analisis yang sesuai dengan pendekatan fenomenologi transendental. Ada empat tahapan pada analisa fenomenologi transendental. Pertama merupakan penggambaran kenyataan berdasarkan output wawancara yang sudah direkam. Transkrip wawancara mengidentifikasi dan mengungkapkan kualitas berdasarkan pengalaman dan kesadaran dari informan. Tahap ke 2 yaitu

mengidentifikasi tema yang ada berdasarkan pelukisan dalam tahap sebelumnya. Kemudian dilakukan pengembangan noema dan noesis. Tahap akhir pada analisis data fenomenologi transendental merupakan mengabstraksikan esensi berdasarkan hubungan antara noema & noesis yang dianggap menggunakan *eidetic reduction*. Berikut kertas kerja analisis data informan yang dilakukan peneliti :



Tabel 4. 4 Kertas Kerja Fenomenologi Transendental

<i>Informan</i>	<i>Neoma</i>	<i>Epoche</i>	<i>Neosis</i>	<i>Intentional Analysis</i>	<i>Eidetic Reduction</i>
Bapak Fadly	Akuntansi itu kan mulut perusahaan ke pihak eksternal jadi klo misal perusahaan mau mengungkapkan laporan keuangan pihak eksternal itu lewat peran akuntansi atau dalam artian laporan keuangan apa yang disampaikan kepada eksternal ketika itu tidak disampaikan secara jujur, terbuka, akuntabel taat aturan itu seperti saat ini kita pakai PSAK 69 pihak eksternal tidak akan dapat mengambil keputusan yang tepat contoh kreditur. Kreditur akan memberikan keputusan pinjaman yang salah.	Anggaplah PTPN IXV yang selama ini mengalami kerugian ketika kita bikin laporan keuangan dipercantiklah bahasanya kreditur akan memberikan pinjaman kedepannya PTPN tidak bisa mengembalikan pasti akan jadi kerugian dari sisi krediturnya lah. Nah, kenapa itu penting ini masalah tanggung jawab sosialnya lah seorang <i>accounting</i> ketika menyajikan secara tidak jujur itu secara sosial dia tidak bertanggung jawab dan sekarang kecil kemungkinan selama perusahaan diaudit pasti akan bisa disajikan secara jujur jadi memang kepentingannya harus disajikan secara jujur.	Jadi citra perusahaan sangat besar pengaruhnya dalam keberlangsungan perusahaan. Ketika citra perusahaan buruk masyarakat lingkungan disekitar situ menganggap perusahaan tidak integritas. Kemudian terkait pinjam ke bank ke pihak kreditur pasti tidak akan dikasi karena dia tdk jujur.	Pengungkapan laporan keuangan yang dilakukan oleh bapak Fadly disajikan secara jujur berdasarkan prosedur perusahaan karena perusahaan ini di audit untuk memberikan citra yang baik pada perusahaan.	Pernyataan Bapak Fadly (Kepala Sub Keuangan) mengindikasikan bahwa dalam mengungkapkan laporan keuangan perusahaan harus mengikuti aturan-aturan yang berlaku dalam hal ini PSAK 69 serta memegang prinsip kejujuran yang merupakan sebuah konsep dari pappaseng <i>alempureng</i> .
Bapak Erik	Dalam dunia akuntansi kejujuran itu kan seperti akuntabel, akuntabel itu artinya dapat diukur jadi ada ukuran-ukuran standar untuk mengukur kejujuran itu. Jadi kalau menurut saya dalam akuntansi itu kejujuran adalah akuntabel yah artinya dapat diukur, dapat dipertanggungjawabkan baik kepada atasan maupun kepada Allah	Salah satunya kan menyajikan nilai-nilai aset kita artinya ketika kejujuran dipakai dalam akuntansi dalam laporan keuangan aset-aset kita itu tercatat benar-benar seperti itu nilainya ada. Laporan-laporan yang dimark up nilainya jelas akan banyak menimbulkan pertanyaan menimbulkan konflik dimasa depan apalagi kita kan perusahaa negara jadi kita ini diawasi banyak mata ada KJJP, Menti keuangan dan segala macam artinya kita memang harus benar benar jujur akuntabel dapat dipertanggungjawabkan oleh menejemen kita.	Pasti, itu salah satu sih laporan yang baikkan harusnya jujur dapat diukur semua diungkapkan dalam laporan jadi semuanya apapun disitu bisa diukur, bisa dibuktikan bahwa memang benar adanya.	Penyajian laporan keuangan yang baik didasari kesadaran bahwa penting adanya prinsip dalam penyajian laporan keuangan yakni kejujuran sehingga dapat dipertanggungjawabkan.	Pernyataan Bapak Erik (Staff bagian keuangan) menunjukkan bahwa dalam penyajian laporan keuangan menanamkan prinsip kejujuran dan pertanggungjawabannya. Hal ini sesuai dengan prinsip keadilan yang berupaya untuk menemukan kebenaran.

Sumber Data: Diolah Oleh Peneliti

C. *Perlakuan Terkait Pengakuan, Pengukuran, dan Pengungkapan Aset Biologis pada PT Perkebunan Nusantara XIV*

PT Perkebunan Nusantara XIV merupakan BUMN yang bergerak pada sektor perkebunan. Salah satu kegiatan utamanya adalah budidaya tanaman dan peternak dimana kegiatan yang dilakukan adalah pembukuan dan pengolahan lahan, pembibitan, penanaman, pemeliharaan dan pemungutan hasil tanaman serta melakukan kegiatan-kegiatan lain yang sehubungan dengan perusahaan budidayatanaman tersebut. Aset biologis Kelompok Usaha terdiri atas produk agrikultur dari tanaman produktif, yaitu tandan buah segar (TBS), karet, tebu dan sapi. Dalam kegiatan budidaya tanaman dan hewan, adapun bisnis inti dari PTPN XIV yaitu:

Tabel 4. 5 Bisnis Inti PT Perkebunana Nusantara XIV

Bidang Bisnis	Areal
Kelapa Sawit	5.633 hektar
Kelapa	3.560 hektar
Tebu	13.306 hektar
Karet	2.512 hektar
Ternak Sapi	7.972 hektar

Sumber Data: Dokumen PTPN XIV 2021

Perusahaan yang bergerak pada sektor perkebunan dalam setiap aktivitas agrikultur mengalami proses yang disebut transformasi biologis dimana dalam setiap aktivitas agrikultur yang dialaminya yaitu berupa perubahan aset melalui proses pertumbuhan berupa penurunan kuantitas atau perbaikan kualitas tanaman, produksi produk pertanian seperti tandan buah kelapa sawit, degenerasi berupa penurunan kuantitas atau perbaikan kualitas tanaman dan prokreasi berupa penciptaan tanaman hidup baru (Anggraini & Hastuti, 2020).

Tanaman perkebunan dikelompokkan menjadi dua yaitu tanaman produktif dan produk hasil dari tanaman produktif. Tanaman produktif merupakan tanaman hidup yang digunakan dalam proses produksi atau penyediaan produk agrikultur yang diharapkan untuk menghasilkan produk untuk jangka waktu lebih dari satu periode dan memiliki kemungkinan sangat jarang untuk dijual sebagai produk agrikultur (termasuk ke dalam ruang lingkup PSAK 16). Produk yang dihasilkan tanaman produktif dan tanaman lainnya (termasuk ke dalam ruang lingkup PSAK 69). Apabila digambarkan dalam diagram akan tampak sebagai berikut:

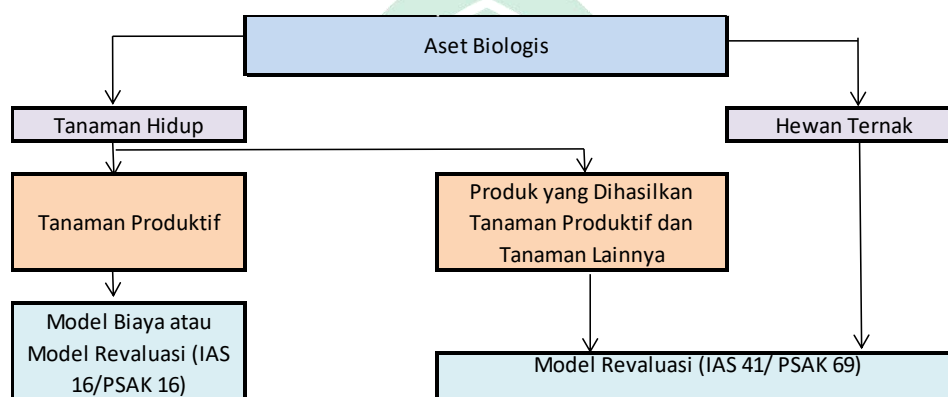

Gambar 4. 4 Skema Penerapan Aset Biologis

PSAK No.69 mengatur mengenai perlakuan akuntansi dan pengungkapan yang terkait dengan aktivitas agrikultur yang merupakan hasil panen dari aset biologis milik entitas, pada titik panen. Aktivitas agrikultur (*agricultural activity*) adalah manajemen transformasi biologis dan panen aset biologis oleh entitas untuk dijual atau untuk dikonversi menjadi produk agrikultur atau menjadi aset biologis tambahan (Rahman et al., n.d.).

1. Pengakuan Aset Biologis pada PT. Perkebunan Nusantara XIV

Perlakuan atas aset biologis untuk mengelola asetnya maka harus dimulai dari pengakuan aset biologisnya. Pengakuan merupakan proses pembentukan suatu pos yang memenuhi definisi unsur serta kriteria pengakuan dalam neraca atau laporan laba rugi (Fuad & Abdullah, 2017). Perusahaan mengakui aset biologis apabila aset tersebut merupakan akibat dari peristiwa masa lalu (Wulandari, 2018). Pengakuan atas aset biologis dilakukan hanya pada saat entitas mengendalikan aset biologis, hingga pengakuan nilai wajar atau nilai perolehan aset biologis dapat dikur secara andal. Dalam aktivitas agrikultur, saat bibit mulai ditanamkan pada saat itu seluruh biaya yang dikeluarkan untuk tanaman agar tetap tumbuh dicatat pada *immature plantation* aset (tanaman belum dewasa) (Muchlis et al., 2021).

Kriteria pengakuan aset biologis berupa tanaman perkebunan PTPN XIV adalah sebagai berikut:

UNIVERSITAS ISLAM NEGERI
Tabel 4. 6 Kriteria Pengakuan Aset Biologis

	Kelapa Sawit	Karet	Tebu	Kelapa
Tanaman Belum Menghasilkan (TBM)	Diakui sebagai TBM sejak awal penanaman sampai tanaman tersebut menghasilkan	Diakui sebagai TBM sejak awal penanaman sampai tanaman tersebut menghasilkan	Diakui sebagai TBM sejak awal penanaman sampai tanaman tersebut menghasilkan	Diakui sebagai TBM sejak awal penanaman sampai tanaman tersebut menghasilkan
Tanaman Menghasilkan (TM)	Tanaman kelapa sawit dinyatakan sebagai tanaman menghasilkan apabila tanaman telah berumur	Tanaman karet dinyatakan sebagai tanaman menghasilkan apabila telah berumur lima tahun dan	Tebu dinyatakan sebagai tanaman menghasilkan apabila tanaman telah	Kelapa dinyatakan sebagai tanaman menghasilkan apabila tanaman telah

	36 bulan, dan atau minimal 60% dari jumlah seluruh pohon telah menghasilkan tandan buah dengan dengan berat tandan diatas 3 kilogram, atau produksi rata-rata mencapai antara 4 ton sampai 6 ton per hektar per tahun.	60% dari jumlah seluruh pohon per blok sudah dapat dideres dan mempunyai ukuran lilit batang 45 sentimeter yang diukur pada ketinggian satu meter dari pertautan okulasi.	berumur antara 1 tahun sampai dengan 7 tahun.	berumur antara 1 tahun sampai dengan 7 tahun.
--	--	---	---	---

Sumber Data: Laporan Tahunan PTPN XIV 2020 (diolah)

Pada tabel 4.6 diatas, yang diperoleh dari catatan atas laporan keuangan PTPN XIV Aset Biologis diakui sebagai Tanaman Belum Menghasilkan (TBM) dan Tanaman Menghasilkan (TM). Diakui sebagai tanaman belum menghasilkan jika aset tersebut baru ditanam sampai pada tahap panen, sedangkan diakui sebagai tanaman menghasilkan jika aset telah dipanen atau sudah menghasilkan. Hal ini berdasarkan hasil wawancara di PTPN XIV yang dikemukakan oleh bapak Erik bahwa:

“Aset biologis diakui sejak misalnya saja sawit ada fase bibit, tanaman belum menghasilkan (TBM) dan tanaman menghasilkan (TM). Fase bibit ini belum diakui dia termasuk dalam persediaan bibit kemudian ketika dia ditanam menjadi TBM dan nanti ketika TBM ini menjadi TM dikapitalisasi dengan biaya perolehannya selama masa pertembuhan” (Hasil wawancara bapak Erik selaku staf keuangan PTPN XIV).

Hasil wawancara tersebut menunjukkan bahwa PTPN XIV telah mengakui adanya aset biologis pada saat awal mula Tanaman Belum Menghasilkan (TBM) atau ketika tanaman tersebut telah mengeluarkan biaya-biaya sampai Tanaman Menghasilkan (TM). Hal ini sejalan dengan penelitian yang dilakukan oleh

Kuncara (2021) pada PT Dharma Satya Nusantara Tbk yang menunjukkan bahwa adanya biaya yang dikeluarkan pada saat tanaman belum menghasilkan, seperti biaya persiapan lahan, penanaman, bibit, pemupukan dan pemeliharaan, kapitalisasi biaya pinjaman atas pinjaman yang digunakan untuk pengembangan tanaman belum menghasilkan, serta biaya tidak langsung lainnya yang dialokasikan berdasarkan luas hektar tanaman.

PTPN XIV juga mengakui adanya aset biologis berupa hewan ternak yaitu sapi. Menurut catatan atas laporan keuangan PTPN XIV 2020 bahwa sapi dikategorikan menjadi sapi berumur pendek dan sapi berumur panjang. Sapi berumur pendek merupakan bagian dari aset biologis lancar, sedangkan sapi berumur panjang merupakan bagian dari aset biologis tidak lancar. Untuk masing-masing kategori dapat dibagi lagi menjadi sapi belum menghasilkan (dalam pertumbuhan) dan hewan ternak telah menghasilkan. Menurut Rafiah et al., (2021) menunjukkan bahwa PT Perkebunan Nusantara VI memiliki aset biologis berupa ternak sapi diakui sebagai aset biologis dengan jenis sapi bakalan dan sapi yang dikembangbiakan, yang masing-masing diklasifikasikan sebagai aset biologis lancar dan aset biologis tidak lancar. Sapi bakalan adalah sapi yang berumur 1 sampai 2 tahun yang memenuhi persyaratan tertentu baik jantan maupun betina untuk tujuan produksi. Sapi yang dikembangbiakan adalah sapi digunakan perusahaan sebagai sapi indukan.

Berdasarkan data yang telah diuraikan, bahwa PTPN XIV dalam hal pengakuan telah mengakui adanya aset biologis hal ini dibuktikan berdasarkan dokumen PTPN XIV serta didukung dengan hasil wawancara yang dikemukakan

oleh salah satu staf bagian keuangan PTPN XIV menyatakan adanya pengkalsifikasi untuk tanaman belum menghasilkan yang diperoleh dari bibit yang ditanam serta TM dari TBM hal ini sesuai dengan PSAK 69 yaitu entitas mengendalikan aset biologis sebagai akibat dari peristiwa masa lalu.

2. Pengukuran Aset Biologis pada PT. Perkebunan Nusantara XIV

Aset biologis berdasarkan PSAK 69, harus diukur pada saat pengakuan awal dan pada setiap akhir periode pelaporan pada nilai wajarnya dikurangi dengan biaya menjual, kecuali untuk kasus yang dideskripsikan dalam paragraf 30 dimana nilai wajar tidak dapat diukur secara andal (Rachmawati et al., 2019).

a. Tanaman Belum Menghasilkan (TBM)

Aset biologis berupa tanaman belum menghasilkan diukur berdasarkan harga perolehannya. Harga perolehan dari tanaman belum menghasilkan terdiri atas:

- 1) Biaya langsung seperti biaya-biaya pembibitan, persiapan lahan, penanaman, pemupukan, dan pemeliharaan untuk tanaman.
- 2) Bagian biaya tidak langsung seperti alokasi biaya umum dan administrasi.

Dari penjelasan di atas dapat dilihat bahwa harga perolehan tanaman belum menghasilkan diperoleh dari mengkapitalisasi biaya langsung dan biaya tidak langsung yang berhubungan dengan tanaman perkebunan yang dimiliki oleh PTPN XIV. Hal ini sejalan dengan penelitian yang dilakukan oleh (Hariyanti & Wijayanti, 2018) mengungkapkan bahwa untuk tanaman belum menghasilkan, biaya-biaya yang termasuk kedalam harga perolehan adalah biaya persiapan lahan, penanaman, pemupukan, pemeliharaan termasuk kapitalisasi biaya

pinjaman yang digunakan untuk membiayai pengembangan tanaman belum menghasilkan, dan biaya tidak langsung lainnya.

b. Tanaman Menghasilkan

Tanaman menghasilkan (TM) diukur sebesar nilai reklasifikasi dari TBM ketika TBM diakui sebagai TM sesuai waktu yang telah diatur oleh pihak manajemen (Kusmawati, 2020). Proses kapitalisasi biaya-biaya yang berhubungan langsung maupun tidak langsung dengan tanaman perkebunan tidak lagi dilakukan seperti pada tanaman belum menghasilkan, maka nilai tanaman belum menghasilkan tidak akan berubah kecuali jika ada kondisi lain yang mengharuskan diadakannya perubahan nilai tersebut, misalnya terjadi penghapusan tanaman telah menghasilkan karena alasan yang dapat diterima. Tanaman telah menghasilkan karena telah mampu memberikan kontribusi manfaat ke dalam perusahaan berupa kemampuan untuk menghasilkan produk agrikultur maka penyusutan perlu dilakukan untuk mengakui manfaat dari tanaman telah menghasilkan pada setiap periodenya. Penyusutan dihitung berdasarkan taksiran masa manfaat ekonomis tanaman sebagai berikut:

Tabel 4. 7 Penyusutan Taksiran Masa Manfaat Ekonomis Tanaman

Jenis Tanaman Menghasilkan	Metode Penyusutan	Masa Manfaat
Kelapa Sawit	Garis Lurus	25 Tahun
Karet	Garis Lurus	25 Tahun
Lainnya	Garis Lurus	15-25 Tahun

Sumber Dokumen: PT Perkebunan Nusantara XIV

Pada tabel 4.7 diatas PTPN XIV melakukan penyusutan terhadap tanaman telah menghasilkan menggunakan metode garis lurus. Misalkan tanaman sawit

telah menghasilkan dengan nilai total Rp 40.000.000 dengan umur ekonomis 25 tahun akan disusutkan dengan menggunakan metode garis lurus, maka akan didapatkan penyusutan per tahun sebesar Rp.10.000 000.

c. Aset Biologis Tanaman Produktif

Aset biologis tanaman produktif dinyatakan sebesar nilai wajar dikurangi biaya untuk menjual. Keuntungan atau kerugian yang timbul pada pengakuan awal produk agrikultur pada nilai wajar dikurangi biaya untuk menjual dan dari perubahan nilai wajar dikurangi biaya untuk menjual aset biologis pada setiap tanggal pelaporan dimasukkan dalam laba rugi pada periode di mana keuntungan atau kerugian tersebut terjadi. Nilai wajar dan produk agrikultur, termasuk produk yang siap dipanen dan tanaman produktif ditentukan menggunakan pendekatan pasar (*market approach*) dengan menerapkan estimasi volume produksi dengan estimasi harga pasar yang berlaku pada tanggal pelaporan. Biaya untuk menjual adalah biaya inkremental yang diatribusikan secara langsung untuk pelepasan aset, tidak termasuk beban pembiayaan dan pajak penghasilan. Beberapa aset biologis perusahaan diukur pada nilai wajar dikurangi biaya untuk menjual di saat panen. Berikut mengenai informasi estimasi harga jual yang digunakan:

Tabel 4. 8 Informasi Estimasi Harga Jual yang Digunakan

	31 Desember	
	2020	2019
Tebu (per kg)	677	577
Tandan buah segar (per kg)	1.520	1.125
Karet (per kg)	10.255	9.750
Kuantitas fisik produk agrikultur (dalam kilogram)		
	31 Desember	
	2020	2019
Tebu	541.060.000	658.513.000
Tandan buah segar	5.155.329	4.920.834
Karet	67.609	113.270
Total	546.282.938	663.547.104

Pada tabel 4.8 diatas menunjukkan bahwa aset biologis tandan buah segar (TBS) dan karet Kelompok Usaha diukur pada nilai wajar yang dikurangi biaya untuk menjual pada titik panen dengan menggunakan pengukuran nilai wajar level 2. sedangkan nilai wajar aset biologis-tebu pada tanggal 31 Desember 2020 dan 2019 mendekati nilai tercatatnya.

Berdasarkan PSAK 69 produk agrikultur yang dipanen dari aset biologis milik entitas diukur pada nilai wajar dikurangi biaya untuk menjual pada titik panen (Muhamada, 2020). Hal ini sesuai dengan hasil wawancara pada PT Perkebunan Nusantara XIV yang dikemukakan oleh bapak Fadli dan Bapak Erik sebagai berikut:

"Misalnya kita mau ukur berapa biaya-biaya pada kelapa sawit. Biaya perolehan kelapa sawit yaitu berapa biaya yang sampai ke kelapa sawit itu menghasilkan disajikan dalam laporan keuangan sebagai aset tanaman perkebunan. Untuk aset biologisnya misalnya di tanaman kelapa sawit itu ada buah yang selama ini sebelum PSAK 69 tidak bisa ditentukan berapa nilainya 31 Desember misalnya 31 Desember ini kita belum panen tapi ada buahnya nah itulah aset biologisnya. Cara hitungnya kita lihat berapa nilai wajarnya kelapa sawit. Misalnya kita pakai estimasi berdasarkan sensus dikurangi berapa biaya untuk menjualnya. Misal harga satu kelapa sawit 1.600 dan biaya untuk menjualnya terdiri dari berapa biaya angkut, biaya panen sekitar 600 berarti nilai aset biologis kita yaitu 1000."

Hasil wawancara diatas merupakan gambaran singkat mengenai pengukuran aset biologis tanaman produktif pada tandan buah segar dimana aset biologisnya diukur berdasarkan dengan nilai wajar PTPN XIV menggunakan teknik penilaian yang sesuai dengan keadaan dan data yang memadai tersedia untuk mengukur nilai wajar, dengan memaksimalkan masukan yang dapat diamati (*observable*), yang relevan dan meminimalkan masukan yang tidak dapat diamati (*unobservable*). Semua aset dan liabilitas yang nilai wajarnya diukur atau diungkapkan dalam laporan keuangan dikategorikan dalam hirarki nilai wajar, dijelaskan sebagai berikut, berdasarkan level input terendah yang signifikan terhadap pengukuran nilai wajar secara keseluruhan:

Tabel 4. 9 Hierarki Nilai Wajar

Level	Karakteristik	Contoh
Level 1	Dapat diobservasi Harga kuotasi di pasar Aktif (tanpa penyesuaian).	Harga saham LQ45 di Bursa Efek Indonesia Harga kontrak berjangka komoditas pertanian di Bursa Berjangka
Level 2	Harga kuotasi di pasar aktif untuk item yang serupa. Harga kuotasi untuk item yang identik atau serupa, tidak ada pasar aktif.	Harga penawaran yang diberikan dealer untuk sekuritas yang tidak likuid dan dealer siap serta mampu untuk bertransaksi.
Level 3	Input yang tidak dapat diobservasi Tetap diperlukan perspektif pasar	Data yang dihasilkan sendiri oleh perusahaan. Nilai yang dihasilkan dari model dibuat dengan asumsi manajemen, yang tidak dapat dikaitkan dengan data pasar yang tersedia dan teramati.

Sumber: Data Diolah Oleh Peneliti

Nilai wajar menggunakan hierarki untuk mengkategorikan input yang dipakai dalam teknik penilaian menjadi tiga level. Input tersebut adalah asumsi yang digunakan oleh para pelaku pasar ketika mereka akan menentukan harga suatu aset atau liabilitas. Tiga level input tersebut, yaitu: Input level 1 adalah harga kuotasian (tanpa penyesuaian) dipasar aktif untuk aset atau liabilitas yang identik yang dapat diakses oleh entitas pada tanggal pengukuran. Harga yang ada dipasar aktif memberikan bukti yang paling andal terkait nilai wajar dan digunakan tanpa penyesuaian; Input level 2 yaitu input selain harga yang termasuk dalam level 1, yang dapat diobservasi untuk aset dan liabilitasnya, baik secara langsung maupun tidak langsung, pada input level ke 2 ini meliputi: 1. Harga kuotasian untuk aset dan liabilitas yang serupa di pasar aktif; 2. Harga kuotasian untuk aset dan liabilitas yang identik atau yang serupa di pasar yang tidak aktif; dan 3. Input selain dari harga kuotasian yang dapat diobservasi untuk aset atau liabilitas; Input level 3 ini adalah input yang tidak bisa diobservasi untuk aset atau liabilitas. Input tersebut digunakan untuk mengukur nilai wajar, sejauh input yang dapat diobservasi relevan tidak tersedia (Muhamada, 2020).

Nilai wajar atas produk agrikultur kelapa sawit ditentukan pada level 2 berdasarkan harga pasar yang diterapkan terhadap estimasi volume produk. Dalam hal ini harga pasar untuk nilai wajar ditetapkan langsung oleh pihak independen yaitu pihak KJPP (Kantor Jasa Pelayanan Publik). Aset biologis TBS (Tandan Buah Segar) dan karet kelompok usaha diukur nilai wajar yang dikurangi biaya untuk menjual pada titik panen dengan menggunakan nilai wajar level 2.

d. Aset Biologis Peternakan

Untuk sapi belum menghasilkan dinilai sebesar biaya perolehan, biaya pemeliharaan dan biaya lain yang diakumulasi selama masa pertumbuhan. Sedangkan untuk sapi telah menghasilkan dinilai sebesar akumulasi biaya perolehan dan biaya lain selama masa belum menghasilkan (pertumbuhan) dikurangi dengan akumulasi penyusutan dimulai sejak dimulainya masa produksi. Adapun biaya hasil wawancara menurut salah satu staf PTPN XIV yaitu:

"Sapi diukur dengan nilai wajar Biaya perolehannya selama masa pertumbuhan, misalnya biaya pakan, vaksinasi, biaya pemeliharaan kandang itu semua".

Berdasarkan hasil wawancara diatas bahwa sapi belum menghasilkan diukur berdasarkan harga perolehannya sedangkan sapi yang siap dijual diukur berdasarkan nilai wajar dikurangi dengan biaya untuk menjual.

Berdasarkan uraian diatas bahwa dalam hal pengukuran aset biologis telah sesuai dengan PSAK 69 dimana aset biologis diukur pada saat pengakuan awal dan pada setiap akhir periode pelaporan pada nilai wajar dikurangi biaya untuk menjual, kecuali untuk kasus dimana nilai wajar tidak dapat diukur secara andal. Produk agrikultur yang dipanen dari aset biologis milik entitas diukur pada nilai wajar dikurangi biaya untuk menjual pada titik panen.

3. Penyajian Aset Biologis pada PT Perkebunan Nusantara XIV

Perusahaan yang menyajikan pelaksanaan akuntansi aset biologis dapat mempengaruhi kualitas dari laporan keuangan perusahaan dan berdampak pada pengambilan keputusan untuk perencanaan usaha (Erawan & Julianto, 2020). Pedoman yang digunakan oleh peneliti untuk memberikan model pencatatan

adalah PSAK 69, dimana aturan ini berlaku efektif diterapkan mulai tanggal 1 januari 2018. Perusahaan harus menyajikan nilai tercatat aset biologis secara terpisah di laporan keuangan dan juga harus menyajikan deskripsi untuk setiap kelompok aset biologis (Yunita & Ramadani, 2019). Hal ini dilakukan agar lebih mudah memahami informasi yang disajikan tersebut. Berikut ini disajikan laporan posisi keuangan PTPN XIV:

Tabel 4. 10 Laporan Posisi Keuangan PTPN XIV

PT PERKEBUNAN NUSANTARA XIV		
31 DESEMBER 2021, 31		
DESEMBER 2020 LAPORAN POSISI		
KEUANGAN KONSOLIDASI		
	31-Dec-21	31-Dec-20
ASET		
ASET LANCAR		
Kas dan setara kas	115.781.976.529	50.936.978.352
Kas yang dibatasi penggunaannya	250.666.041	-
Piutang usaha – neto	1.128.628.733	2.481.205.871
Persediaan – neto	122.566.617.095	90.042.743.197
Aset biologis lancar	143.444.599.342	99.647.625.580
Pajak dibayar dimuka	4.100.712.560	90.621.082.780
Aset lancar lainnya – neto	14.028.341.507	70.292.369.094
TOTAL ASET LANCAR	401.301.541.807	404.022.004.874
ASET TIDAK LANCAR		
Investasi	-	-
Aset tetap – neto	2.210.491.193.232	2.055.636.945.263
Properti investasi	84.829.700.004	25.370.500.000
Aset hak-guna	4.328.469.480	5.344.097.941
Beban tanggungan hak atas tanah – neto	3.296.456.360	4.383.418.003
Piutang plasma – neto	-	-
Aset biologis tidak lancar	817.767.384	1.318.662.465
Aset tidak lancar lainnya	10.183.660.531	9.103.623.393
TOTAL ASET TIDAK LANCAR	2.313.947.246.991	2.101.157.247.065
TOTAL ASET	2.715.248.788.798	2.505.179.251.939

Sumber: Laporan Tahunan PT Perkebunan Nusantara XIV

Berdasarkan laporan keuangan PT Perkebunan Nusantara XIV tahun 2021 pengakuan aset biologis dikelompokkan menjadi dua kelompok, yaitu aset biologis lancar dan aset biologis tidak lancar. Sebagaimana umumnya pengklasifikasian aset, aset biologis lancar merupakan aset biologis yang memiliki masa manfaat/

masa transformasi biologis kurang dari satu tahun dan aset biologis tidak lancar memiliki masa manfaat/ masa transformasi biologis lebih dari satu tahun.

Hal ini ditunjang dengan hasil wawancara yang dikemukakan oleh bapak Erik sebagai berikut:

“Aset biologis sawit dan karet terdapat dibagian aset tidak lancar, kalau produk yang dihasilkan di aset lancar dan kalau sapi dia ada dua perlakuan ketika dia berumur pendek maka dia ada di aset lancar begitu dia berumur panjang dia ke aset lancar” (Hasil wawancara bapak Erik selaku staf bagian keuangan).

Berdasarkan hasil wawancara diatas dimana aset biologis yang sudah menjadi produk agrikultur diakui sebagai persediaan disajikan dalam kelompok aset lancar (*current asset*), produk agrikultur yang siap dijual ditampilkan sebagai persediaan barang hasil dan produk agrikultur yang akan digunakan dalam proses produksi berikutnya ditampilkan sebagai persediaan bahan barang/bahan baku. Sedangkan dalam kelompok aset biologis tidak lancar (*non-current asset*) berupa tanaman telah menghasilkan dan tanaman belum menghasilkan. Hal ini sejalan dengan penelitian yang dilakukan oleh (Wardhani, 2021) yang mengatakan bahwa di dalam laporan keuangan, aset biologis dapat diakui sesuai jangka waktu transformasi biologisnya sebagai aset lancar ataupun aset tidak lancar.

4. Pengungkapan Aset Biologis pada PT. Perkebunan Nusantara XIV

Berdasarkan PSAK No.69, perusahaan harus mengungkapkan hal-hal sebagai berikut:

- a. Mengungkapkan jumlah dan tempat aset biologis berada dan jumlah aset biologis yang digunakan sebagai jaminan kredit.
- b. Jumlah komitmen untuk akuisisi aset biologis

- c. Strategi manajemen keuangan yang berhubungan dengan aset biologis produk agrikultur
- d. Rekonsiliasi jumlah tercatat pada awal dan akhir periode.

Ada kalanya aset biologis dilepas atau tidak diharapkan lagi manfaat ekonomi masa depannya. Berdasarkan PSAK 69 keuntungan atau kerugian yang timbul saat pengakuan awal aset pada nilai wajar dikurangi biaya-biaya dimasukkan dalam laporan laba/rugi Keuntungan dan kerugian atas penilaian kembali aset biologis diakui pada laporan laba rugi periode berjalan.

PTPN XIV mengakui adanya kerugian atau keuntungan yang timbul pada penilaian wajar ini sebagaimana hasil wawancara bapak Erik:

“Dalam pengukuran KJJP kadang-kadang ada kerugian atau kenaikan aset biologis kalau misalnya setelah nilai wajar dinyatakan rugi maka nilai aset biologis itu dikurangi dengan kerugian maka itulah yang akan menjadi aset biologis kami di neraca.”

Hasil wawancara diatas menunjukkan bahwa PTPN XIV melakukan penilaian terhadap aset biologis yang dilakukan pada akhir periode pelaporan untuk memastikan apakah terdapat penurunan nilai maupun nilai terpulihkan. Keuntungan dan kerugian atas penilaian kembali ini diakui pada laporan laba rugi periode berjalan, sesuai dengan PSAK 69 dan dicatat PT Perkebunan Nusantara dengan nama “Keuntungan Atas Perubahan Nilai Wajar Aset Biologis” sebagaimana disajikan dalam tabel berikut:

Tabel 4. 11 Laporan Laba Rugi PTPN XIV

URAIAN	RKAPP 2021	REAL 2021 AUDITED	REAL 2020 AUDITED	Perbandingan (%)	
				(5)=3/2	(6)=3/4
1	2	3	4		
Pendapatan	1.055.292	748.589	851.373	71	88
Beban Pokok Pendapatan	808.184	727.100	809.870	90	90
Laba (Rugi) Bruto	247.108	21.489	41.503	9	52
Keuntungan Atas Perubahan Nilai Wajar Aset Biologis	-	21.404	38.395	-	56
Beban Pemasaran & Penjualan	(2.974)	(1.356)	(2.689)	46	50
Beban Umum & Administrasi	(118.202)	(99.902)	(97.478)	85	102
Pendapatan (Beban) Operasional Lain	40.741	11.249	6.765	28	166
Beban Operasional Lainnya	(20.121)	(240.260)	(16.707)	1.194	1.438
Bagian Atas Rugi Entitas Asosiasi	-	-	(12.664)	-	-
Laba (Rugi) Usaha	146.553	(287.376)	(42.874)	--	15
Pendapatan Keuangan	171	981	1.110	574	88
Pajak Final terkait Pendapatan Keuangan	-	(196)	(222)	-	88
Beban Keuangan	(173.750)	(177.841)	(220.980)	102	80
Beban Pajak Penghasilan	-	(84.422)	-	-	-
Laba (Rugi) Tahun Berjalan	(27.026)	(548.855)	(262.967)	5	48
Laba (Rugi) Komprehensif Lain					
Surplus revaluasi aset tetap perusahaan	-	135.080	-	-	-
Perubahan nilai wajar atas properti investasi	-	22.398	-	-	-
Pengukuran kembali atas liabilitas imbalan kerja:					
- Perusahaan	-	-	-	-	-
- Entitas Asosiasi	-	13.930	(60.825)	-	--
Laba (Rugi) Komprehensif Lain-Neto	-	171.408	(60.825)	-	--
Laba (Rugi) Komprehensif Tahun Berjalan	(27.026)	(377.446)	(323.791)	7	86
COGS To Sales	76,58	97,13	95,13	127	102
SGA To Sales	(11,48)	(13,53)	(11,77)	118	115

Sumber Data: Laporan Keuangan PT Perkebunan Nusantara

PT Perkebunan Nusantara XIV memberikan deskripsi kuantitatif dari setiap kelompok aset biologis. Perusahaan juga telah membedakan antara aset biologis yang dapat dikonsumsi dan aset biologis produktif (*bearer biological assets*), atau antara aset biologis menghasilkan (*mature*) dan yang belum menghasilkan (*immature*), sesuai keadaan aset biologis. Pengungkapan kebijakan akuntansi signifikan yang digunakan perusahaan telah menguraikan tentang metode pengakuan dan pengukuran aset biologisnya. Sehingga dalam hal ini perusahaan telah mengungkapkan dengan jelas tentang umur manfaat atau tarif penyusutan yang digunakan pada pencatatan aset perkebunan. Demikian juga telah diungkapkan jumlah tercatat bruto dan akumulasi penyusutan digabung dengan akumulasi rugi penurunan nilai pada awal dan akhir periode pelaporan. Sejalan dengan penelitian yang dilakukan oleh (Subaida, 2019) bahwa perusahaan

harus mengungkapkan metode dan asumsi penting yang digunakan untuk menentukan nilai wajar setiap kelompok hasil produk pertanian dan aset biologis, nilai wajar dikurangi dengan estimasi biaya pada saat penjualan atas produk hasil pertanian yang dipanen selama periode terkait.

Tabel 4. 12 Perlakuan Akuntansi Aset Biologis Berdasarkan PSAK 69

No	Uraian	Sesuai	Tidak Sesuai	PSAK 69
1	Pengakuan			
	PT Perkebunan Nusantara XIV mencatat aset biologis sebagai tanaman menghasilkan dan belum menghasilkan.	√		Aset diakui sebagai aset dewasa dan aset belum dewasa
2	Pengukuran			
	PT Perkebunan Nusantara XIV mengukur aset biologis berdasarkan nilai wajar dikurangi dengan biaya untuk menjual	√		Perusahaan dianjurkan Mengukur aset biologi pada nilai wajar dikurangi biaya untuk menjual
3	Penyajian			
	Aset biologis pada PT Perkebunan Nusantara memisahkan antara aset biologis lancar dan tidak lancar	√		Perusahaan harus menyajikan nilai tercatat aset biologis secara terpisah di laporan keuangan
4	Pengungkapan			
	PT Perkebunan Nusantara XIV membedakan jenis aset biologis dalam laporan keuangan, metode penyusutan, umur ekonomis sampai realisasi jumlah tercatat aset biologis pada awal hingga akhir periode.	√		Aset biologis diungkapkan dalam aset tidak lancar dan juga persediaan

Sumber: Data diolah oleh Peneliti

Berdasarkan tabel diatas bahwa PTPN XIV dalam hal pengakuan, pengukuran, penyajian, dan pengungkapan sudah sesuai dengan PSAK 69 yang diterapkan di Indonesia hal ini juga ditunjang oleh wawancara yang dikemukakan oleh bapak Fadli dan Bapak Erik sebagai berikut:

“Kalau mengenai prosuder saya rasa sudah sesuai dengan standar karna yang pertama laporan kita kan diaudit kemudian memakai jasa KJJJ independen kita diaudit KAP dan selalu dapat wajar tanpa pengecualian”.

Pada hasil wawancara tersebut kedua informan mengemukakan bahwa perlakuan akuntansi aset biologis PT Perkebunan Nusantara XIV sesuai dengan prosedur yang dijalankan serta mematuhi aturan PSAK 69.

D. Perlakuan Akuntansi Aset Biologis Berdasarkan Konsep Pappaseng Alempureng dalam Upaya Meningkatkan Kualitas Laporan Keuangan PT Perkebunan Nusantara XIV

Berdasarkan data primer dan sekunder yang diperoleh, PTPN XIV dalam perlakuan akuntansi atas aset biologis berupa tanaman dan hewan telah sepenuhnya dilakukan sesuai prosedur PSAK 69. Dalam jurnal (Mutiah, 2019) bahwa suatu perusahaan dapat dikatakan efektif dan efisien apabila perusahaan tersebut sudah menerapkan penyusunan laporan keuangan yang sudah sesuai dengan prosedur dan langkah yang telah ditetapkan dalam akuntansi. Hal ini sejalan dengan penelitian yang dilakukan oleh (Muchlis et al., 2021) mengungkapkan bahwa apabila pembuatan laporan keuangan telah sesuai dengan kerangka pelaporan keuangan maka kualitas dari informasi keuangan tersebut sudah relevan dan andal yang bisa bermanfaat bagi para pengguna seperti manajemen dalam pengambilan keputusan. Kualitas laporan keuangan tersebut tercermin dari karakteristik kualitatif (Diani, 2015). Terdapat empat karakteristik kualitatif pokok laporan keuangan dalam PSAK yaitu dapat dipahami, relevan, keandalan, dan dapat diperbandingkan.

Penyajian laporan keuangan PTPN XIV menggunakan istilah yang disesuaikan dengan batas pemahaman para pengguna sehingga mudah dipahami seperti laporan keuangan pada umumnya. Informasi yang termuat dalam PTPN XIV mengevaluasi peristiwa masa lalu atau masa kini (umpan balik) dan memprediksi masa depan (nilai prediktif) serta mengoreksi hasil evaluasi di masa lalu yang membantu pengguna untuk mengambil keputusan yang tepat sehingga dapat dikatakan PTPN XIV menyajikan informasi yang relevan. PTPN XIV juga menyajikan informasi bebas dari unsur bias. Hal ini diperkuat dengan perlakuan akuntansi aset biologis PTPN XIV telah sesuai dengan PSAK 69 kemudian diperkuat dengan adanya komite audit yang memberikan masukan atas penyusunan laporan keuangan. Informasi yang termuat dalam laporan keuangan akan lebih berguna jika dapat dibandingkan dengan laporan keuangan periode sebelumnya atau laporan keuangan entitas pelaporan lain pada umumnya.

Segala tindakan yang dilakukan dalam pekerjaan misalnya dalam menyusun laporan keuangan hingga menyajikan laporan keuangan harus ada pegangan bagi semua orang sebagai seperangkat norma yang berfungsi mengatur masyarakat, mengendalikan dan memberi arah kepada pola tingkah laku individu yang tercantum dalam sebuah *pappaseng*. Fungsi *pappaseng* untuk mengingatkan pemimpin agar bersifat amanah dalam memimpin. Penguasa yang tidak jujur seperti sungai yang tidak berair, bermakna seorang pemimpin bila tidak jujur hanya memiliki nama pemimpin, namun tidak memberikan manfaat bagi rakyatnya. Bentuk kritikan pada *paseng* tersebut diatas masih sangat relevan dengan zaman sekarang yang masih banyak pemimpin tidak memiliki sifat jujur

jika mendapat amanah dari rakyat. Eksistensi kepemimpinan dalam *pappaseng* tersebut yaitu dapat memberi kesejahteraan yang dipimpin (Mutmainnah, 2018). *Pappasang* yang berhubungan dengan kejujuran memiliki tiga dimensi yaitu jujur kepada Allah, jujur kepada sesama manusia, dan jujur kepada diri sendiri (Saputra, 2017). Berikut implementasi konsep *pappaseng alempureng* dalam kaitannya dengan perlakuan akuntansi aset biologis PTPN XIV:

1. Jujur Kepada Allah

Jujur kepada Allah ialah mengingat atau *zyikir* selalu kepada-Nya dan tidak melupakannya (Syaeba, 2013). Kita selalu merasa bahwa semua yang kita kerjakan diawasi oleh Allah. Berdasarkan hasil wawancara, informan telah menanamkan sikap jujur dan amanah. Adapun hasil wawancara di PTPN XIV yang dikemukakan oleh bapak Erik sebagai berikut:

“Dalam dunia akuntansi kejujuran itu kan seperti akuntabel, akuntabel itu artinya dapat diukur jadi ada ukuran-ukuran standar untuk mengukur kejujuran itu. Jadi kalau menurut saya dalam akuntansi itu kejujuran adalah akuntabel yah artinya dapat diukur, dapat dipertanggungjawabkan baik kepada atasan maupun kepada Allah (Hasil wawancara bapak Erik selaku staff bagian keuangan).

Berdasarkan pendapat awal (noema) yang diungkapkan oleh bapak Erik bahwasanya beliau sadar secara spiritual bahwa penyajian laporan keuangan yang baik didasari kesadaran bahwa penting adanya prinsip dalam penyajian laporan keuangan yakni kejujuran sehingga dapat dipertanggungjawabkan sesuai dengan ukuran standar untuk mengukur kejujuran itu, hal ini membuat peneliti memberikan pertanyaan mendalam untuk memperoleh neosis terkait ukuran standar kejujuran itu dalam akuntansi. Bapak Erik memberikan keterangan bahwa:

“Salah satunya kan menyajikan nilai-nilai aset kita artinya ketika kejujuran dipakai dalam akuntansi dalam laporan keuangan aset-aset kita itu tercatat benar-benar seperti itu nilainya ada . Laporan-laporan yang dimark up nilainya jelas akan banyak menimbulkan pertanyaan menimbulkan konflik dimasa depan apalagi kita kan perusahaa negara jadi kita ini diawasi banyak mata ada KJJP, Mentri keuangan dan segala macam artinya kita memang harus benar benar jujur akuntabel dapat dipertanggungjawabkan oleh menejemen kita”.

Berdasarkan neoma diatas maka neosisnya sebagai berikut:

“Pasti, itu salah satu sih laporan yang baikkkan harusnya jujur dapat diukur semua diungkapkan dalam laporan jadi semuanya apapun disitu bisa diukur, bisa dibuktikan bahwa memang benar adanya”.

Berdasarkan neosis diatas simpulan yang dapat peneliti abstraksi dari studi fenomenologi terhadap bapak Erik (*eidetic reduction*) adalah penyajian laporan keuangan yang baik didasari kesadaran bahwa penting adanya prinsip dalam penyajian laporan keuangan yakni kejujuran sehingga dapat dipertanggungjawabkan. Saat pengakuan hingga penyajian laporan keuangan tidak hanya bertanggungjawab kepada atasan di perusahaan tetapi segala perbuatan di dunia berkaitan dengan penyajian laporan keuangan akan dipertanggungjawabkan kepada Allah SWT di akhirat. Hal ini berarti konsep *pappaseng alempureng* yang pertama sudah terpenuhi. Dalam *pappaseng* diungkapkan sebagai berikut:

“Ajak naengka ri atimmu, masengngengi angka gauk tennaisseng tennaisseng Allataala. Ajak to naengka ri nawa-nawamu masengngengi engka ada tennaengkalinga Allataala. Ajakto mukapangngi engka nawa-nawa tennaisseng Allataala (Sikki, 1991, p. 52).

Terjemahan:

Jika Anda menginginkan kebaikan di dunia dan di akhirat jangan mencampuradukkan yang baik dan benar. Jangan mengira ada sesuatu yang

tersembunyi bagi Allah. Jangan pula terbetik dalam pikiranmu bahwa ada perkataan yang tidak didengar oleh Allah. Jangan pula mengira ada rencana yang tidak diketahui oleh Allah.

Inti permasalahan yang dikemukakan *pappaseng* merupakan petunjuk untuk mencapai kebahagiaan hidup di dunia dan di akhirat. Dalam hubungan itu, ada tiga hal pokok yang perlu diyakini dan diamalkan, yakni Tuhan Mahatahu, berbuat kebaikan, dan berarti suci. Dengan meyakini Tuhan Mahatahu, kita akan selalu terdorong untuk melakukan perbuatan yang baik dan berusaha keras untuk menghindari perbuatan yang jahat. Jika sifat mawas diri tersebut telah tertanam dalam hati yang suci, apa yang dilakukan akan tertuju kepada kebaikan sehingga kebahagiaan hidup selalu menyertai kita (Jemmain, 2011).

2. Jujur Kepada Sesama Manusia

Kejujuran kepada sesama manusia terimplementasikan pada pelaksanaan hubungan sosial-kemasyarakatan yang sinergis, sehingga ketika seseorang melakukan sesuatu, orang tersebut akan bekerja dengan maksimal tanpa pamrih (Saputra, 2017). Berdasarkan hasil wawancara di PTPN XIV informan mengatakan bahwa dalam mengungkapkan laporan keuangan perusahaan harus mengikuti aturan-aturan yang berlaku dalam hal ini PSAK 69 serta memegang prinsip kejujuran. Berikut ini hasil wawancara yang dikemukakan oleh bapak Fadly sebagai berikut:

“Akuntansi itu kan mulut perusahaan ke pihak eksternal jadi klo misal perusahaan mau mengungkapkan laporan keuangan pihak eksternal itu lewat peran akuntansi atau dalam artian laporan keuangan apa yang disampaikan kepada eksternal ketika itu tidak disampaikan secara jujur, terbuka, akuntabel taat aturan itu seperti saat ini kita pakai PSAK 69 pihak

eksternal tidak akan dapat mengambil keputusan yang tepat contoh kreditur. Kreditur akan memberikan keputusan pinjaman yang salah” (Hasil wawancara bapak Fadly selaku Kepala Sub Keuangan).

Berdasarkan pendapat awal (noema) yang diungkapkan oleh bapak Fadly bahwasanya beliau menyajikan secara jujur berdasarkan prosedur perusahaan karena perusahaan ini di audit untuk memberikan citra yang baik pada perusahaan, hal ini membuat peneliti memberikan pertanyaan mendalam untuk memperoleh neosis terkait dengan citra seperti apa yang dimaksud dalam hal ini.

Bapak Fadly memberikan keterangan bahwa:

“Anggaplah PTPN IXV yang selama ini mengalami kerugian ketika kita bikin laporan keuangan dipercantiklah bahasanya kreditur akan memberikan pinjaman kedepannya PTPN tidak bisa mengembalikan pasti akan jadi kerugian dari sisi krediturnya lah. Nah, kenapa itu penting ini masalah tanggung jawab sosialnya lah seorang *accounting* ketika menyajikan secara tidak jujur itu secara sosial dia tidak bertanggung jawab dan sekarang kecil kemungkinan selama perusahaan diaudit pasti akan bisa disajikan secara jujur jadi memang kepentingannya harus disajikan secara jujur”.

Berdasarkan neoma diatas maka neosisnya sebagai berikut:

“Jadi citra perusahaan sangat besar pengaruhnya dalam keberlangsungan perusahaan. Ketika citra perusahaan buruk masyarakat lingkungan disekitar situ menganggap perusahaan tidak integritas. Kemudian terkait pinjam ke bank ke pihak kreditur pasti tidak akan dikasi karena dia tidak jujur”.

Berdasarkan neosis diatas simpulan yang dapat peneliti abstraksi dari studi fenomenologi terhadap bapak Fadly (*eidetic reduction*) adalah pengungkapan laporan keuangan yang dilakukan oleh bapak Fadly disajikan secara jujur berdasarkan prosedur perusahaan karena adanya rasa tanggung jawab sosial sesama manusia. Hal ini berarti konsep *pappaseng alempureng* yang kedua sudah

terpenuhi To Ciung, cendikiawan Luwu dalam konsep *pappaseng* menyatakan perbuatan jujur itu sebagai berikut.

"Eppak i gaukna lempuk e ri salaie naddampengi'.ri parennungei temmaceko bettuanna ri sanresie teppabelleang "temmangoangengi ania olona" tennaseng deceng rekko nassamarini pudeceng (Rahim, 1985:145).

Terjemahan:

Ada empat perbuatan jujur itu memaafkan orang yang bersalah kepadanya dipercaya lalu tidak curang, artinya disandari lalu tidak mengecewakan; tidak serakah terhadap yang bukan haknya; dan tidak memandang kebaikan kalau hanya dirinya, baginya baru dinamakan kebaikan jika dinikmati bersama (Jemmain, 2011).

3. Jujur Kepada Diri Sendiri

Kejujuran kepada diri sendiri adalah bagian yang tidak bisa dipisahkan antar satu dengan yang lainnya. Kejujuran individu terimplementasikan pada hadirnya pengawasan diri terhadap perkataan dusta yang mampu menjerumuskan seseorang pada kehinaan. Dalam konteks pembentukan karakter, maka kejujuran pada diri sendiri akan menjadi hal yang penting karena sifat atau karakter seseorang menjadi cerminan terhadap sikap dan perilakunya. Menurut (Syaeba, 2013) mengungkapkan bahwa salah satu nilai moral pada *pappasang* adalah “jelasnya bicara” bukan berarti bicara yang harus jelas atau diperbaiki agar orang lain mengetahui kata apa yang kita ucapkan, melainkan harus memiliki sifat jujur dalam diri, artinya apa yang dikatakan haruslah sesuai dengan perbuatan atau tingkah laku.

Dalam melakukan tugasnya, seorang akuntan tidak hanya dituntut untuk ahli dalam menganalisis laporan keuangan, tetapi juga harus bersikap jujur. Jika seorang akuntan memiliki keahlian yang tinggi dalam menganalisis laporan keuangan, tetapi tidak memiliki sikap jujur maka seorang klien akan tidak yakin dan percaya dengan informasi yang disampaikan. Sikap jujur dari seorang akuntan dapat meningkatkan kualitas yang dihasilkan. Dengan harapan sebagai seorang akuntan dapat memiliki sikap jujur dalam memberikan informasi agar para klien dapat yakin dengan semua informasi yang diberikan. Berdasarkan hasil wawancara di PTPN XIV bahwa kedua informan telah menanamkan sikap jujur terhadap Allah dalam mengelola aset biologisnya ini berarti bahwa ketika kita jujur kepada Allah dan sesama manusia ini berarti kita telah jujur kepada diri kita sendiri. Ini berarti bahwa konsep ketiga *pappaseng alempureng* sudah terpenuhi. Adapun ayat tentang kejujuran terkait konsep *pappaseng alempureng* terdapat pada ayat Az-Zumar ayat 33 sebagai berikut:

UNIVERSITAS ISLAM NEGERI
ALAUDDIN
 MAKASSAR

وَالَّذِي جَاءَ بِالصِّدْقِ وَصَدَّقَ بِهِ أُولَئِكَ هُمُ الْمُتَّقُونَ ﴿٣٣﴾

Terjemahan:

Orang yang membawa kebenaran (Nabi Muhammad) dan yang membenarkannya, mereka itulah orang-orang yang bertakwa.

"Dan orang yang datang dengan Kebenaran." (pangkal ayat 33). Dalam hal manusia dibawa oleh yang zalim ke tempat yang gelap, dia pun datang membawa ajaran yang terang. Di dalam manusia berpegang pada ajaran yang salah, misalnya mempersekutukan yang lain dengan Allah, dia datang membawa Kebenaran. Orang itu ialah Rasul! Orang itu ialah Muhammad s.a.w. Membenarkan terhadapnya." Yaitu orang-orang yang menyatakan percaya akan Kebenaran ajaran yang dibawanya itu. Itulah sahabat-sahabatnya "ossabi quunal awaaluuna". Yang mula-mula yang dahulu sekali menyatakan iman, mulanya Muhajirin kemudian itu Anshar, kemudian itu sekalian ummat yang sedia menjalankan Kebenaran yang dibawa oleh Rasul itu, melaksanakan perintah dan menghentikan yang dilarang; "Orang-orang itulah orang yang bertakwa." (ujung ayat 33) (Hamka, 1999, p. 6277).

Di dalam Al Qur'an surah Az-Zumar ayat 33 dijelaskan bahwa orang yang membawa kebenaran dalam perkataan dan perbuatan, baik dia dari kalangan para Nabi atau selain mereka, membenarkannya dan beriman kepadanya, mengamalkan apa menjadi konsekuensinya, mereka adalah orang-orang bertakwa yang sebenarnya yang melaksanakan perintah Rabb mereka dan menjauhi larangan-Nya.

Kejujuran tidak boleh dianggap biasa, bahkan disepelekan dalam kehidupan bermasyarakat. Kejujuran hendaknya senantiasa dilestarikan dan diaplikasikan dalam kehidupan sehari-hari. Salah satu penyebab terjadinya ketidakseimbangan dalam masyarakat adalah tidak diaplikasikannya nilai-nilai kejujuran itu. Padahal berlaku jujur merupakan suatu keharusan bagi setiap

individu. Kasus seperti bank Century dan adanya makelar kasus serta kasus-kasus yang lain yang menerpa negeri ini salah satu penyebabnya adalah karena nilai-nilai kejujuran itu tidak difungsikan lagi, sulit dibedakan yang mana hak orang lain dan mana milik pribadi. Nilai-nilai *pappaseng* tidak dapat menjadi kendali bagi para pelakunya karena tidak dijadikan sebagai pedoman hidup. Dengan demikian, nilai-nilai *pappaseng alempureng* perlu dimasyarakatkan kembali bukan hanya pada masyarakat Bugis, melainkan pada seluruh masyarakat Indonesia.



BAB V

PENUTUP

A. Kesimpulan

Berdasarkan hasil penelitian dan pembahasan yang telah dimuat dan diuraikan pada bab sebelumnya, maka peneliti dapat menarik kesimpulan yaitu PT Perkebunan Nusantara XIV (PTPN XIV) dalam hal pengakuan, pengukuran, penyajian, dan pengungkapan aset biologis sudah sesuai dengan standar yang berlaku yaitu PSAK 69. Laporan keuangan PTPN XIV sudah sesuai dengan konsep *pappaseng aleepureng* termuat dalam tiga dimensi yaitu jujur kepada Allah, jujur kepada sesama manusia, dan jujur kepada diri sendiri dengan memberikan informasi sebagaimana adanya. Dalam laporan keuangan PTPN XIV Aset biologis diakui sebagai Tumbuhan Belum Menghasilkan (TBM) dan Tumbuhan Menghasilkan (TM). Mengukur aset biologis dengan nilai wajar setiap tanggal pelaporan. Aset biologis dinyatakan sebesar nilai wajar dikurangi biaya untuk menjual. Aset biologis perusahaan berupa tanaman perkebunan belum menghasilkan dan tanaman menghasilkan disajikan dalam akun aset tidak lancar sebagai aset biologis tetap sedangkan Tandan Buah Segar (TBS) disajikan sebagai aset biologis lancar. Pengungkapan aset biologis diungkapkan berdasarkan penyajian yang disajikan dalam laporan posisi keuangan.

B. Keterbatasan Penelitian

1. Jumlah informan yang dinilai masih kurang untuk menggambarkan keadaan yang sesungguhnya.
2. Penelitian ini hanya berfokus pada pengelolaan aset biologis atas tanaman perkebunannya saja.

C. Saran

1. Bagi pegawai PTPN XIV, diharapkan dapat menjadi dasar bagi perusahaan dalam upaya meningkatkan kualitas laporan keuangan melalui pegangan konsep *pappaseng alempureng* dalam pengelolaan aset biologisnya.
2. Penelitian ini hanya terbatas pada pengelolaan aset biologis atas tanaman perkebunannya saja karena itu, penelitian selanjutnya diharapkan dapat berfokus pada pengelolaan aset biologis atas hewan.
3. Diharapkan bagi peneliti selanjutnya untuk meneliti di tempat lain yang memiliki aset biologis serta diharapkan dapat mengkaji lebih banyak lagi nilai-nilai kearifan lokal ataupun nilai keislaman lainnya.

D. Implikasi Penelitian

1. Dengan pengadopsian PSAK 69 secara menyeluruh kemudian di dukung dengan konsep *pappaseng alempureng* tidak lain akan menciptakan laporan keuangan yang berkualitas secara andal dan relevan.
2. Dengan diimplementasikannya sikap jujur dalam menyajikan informasi nilai aset biologis maka hal tersebut akan membantu investor

memperoleh informasi yang benar dan dapat dijadikan landasan dalam mengambil keputusan secara tepat sehingga antara pihak perusahaan dan pihak investor tidak ada yang dirugikan, dalam hal ini tercipta keadilan antar kedua pihak. Keadilan pada hakikatnya adalah memperlakukan seseorang atau orang lain sesuai haknya atas kewajiban yang telah dilakukan yang menjadi hak setiap orang adalah diakui dan diperlakukan sesuai harkat dan mertabatnya yang sama derajatnya di mata Tuhan YME



DAFTAR PUSTAKA

Al-Qur'an dan Terjemahan

- Alfansyur, A., & Mariyani. (2020). Seni Mengelola Data: Penerapan Triangulasi Teknik, Sumber Dan Waktu Pada Penelitian Pendidikan Sosial. *Jurnal Historis*, 5(2), 146–150. <http://journal.ummat.ac.id/index.php/historis/article/view/3432/pdf>
- Aliffatun, A., & Saadah, L. (2020). Pengaruh Intensitas asset Biologis, Ukuran Perusahaan dan Konsentrasi Kepemilikan Manajerial Terhadap Pengungkapan Asset. *JIATAX (Journal of Islamic Accounting and Tax)*, 3(1), 1–8. <https://doi.org/10.30587/jiatax.v3i1.1525>
- Amir, J., & Dalle, A. (2010). Pappaseng Alempureng Sebagai Sarana Pengendalian Diri Pada Masyarakat Bugis. In *Seminar Internasional Bahasa dan Sastra Se-Asia Tenggara, di Trang-Thailand* (Vol. 6, pp. 1–18).
- Andarsari, P. R. (2017). Laporan Keuangan Organisasi Nirlaba (Lembaga Masjid). *Ekonika: Jurnal Ekonomi Universitas Kadiri*, 1(2), 143–152. <https://doi.org/10.30737/ekonika.v1i2.12>
- Anggraini, D. I. (2022). Penerapan PSAK 69 Terhadap Perlakuan Akuntansi Dan Deplesi Aset Biologis. *Fair Value: Jurnal Ilmiah Akuntansi Dan Keuangan*, 4(7), 2916–2923.
- Anggraini, V. R., & Hastuti. (2020). Analisis Penerapan PSAK 69 atas Aset Biologis di PT Perkebunan Nusantara VIII. *Prosiding The 11th Industrial Research Workshop and National Seminar*, 26–27.
- Anisa, S. N., Jurana, Halwi, M. D., Kahar, A., Pakawaru, M. I., & Masruddin. (2022). Persepsi Mahasiswa Akuntansi Non Muslim Terhadap Akuntansi Syariah. *Imanensi: Jurnal Ekonomi, Manajemen, Dan Akuntansi Islam*, 7(1), 53–63. <https://doi.org/10.34202/imanensi.7.1.2022.53-63>
- Asiam, S. (2020). Etika Penyusunan Laporan Keuangan Dalam Meningkatkan Kualitas Laporan Keuangan; Ditinjau Dari Perspektif Islam. *Jurnal Tabarru': Islamic Banking and Finance*, 3(2), 128–136. [https://doi.org/10.25299/jtb.2020.vol3\(2\).5719](https://doi.org/10.25299/jtb.2020.vol3(2).5719)
- Bodroastuti, T., & Ruliaji, A. (2016). Pengaruh Komitmen Organisasi dan Kepuasan Kerja Terhadap Organizational Citizenship Behaviour (OCB) Serta Dampaknya Terhadap Kinerja Karyawan. *Jdeb*, 13(1), 15–31. <https://ejournal.unisnu.ac.id/JDEB>
- Carolina, A., Kusumawati, F., & Chamalinda, K. N. L. (2020). Firm characteristics and Biological Asset Disclosure on Agricultural Firms. *Jurnal Akuntansi Dan Keuangan*, 22(2), 59–71. <https://doi.org/10.9744/jak.22.2.59-71>

- Catary Cahyani, R., & Aprilina, V. (2014). Evaluasi Penerapan Sak Etap Dalam Pelaporan Aset Biologis Pada Peternakan Unggul Farm Bogor. *JRAK: Jurnal Riset Akuntansi & Komputerisasi Akuntansi* 5, 5(1), 14–37.
- Dasmaran, V. (2018). Pengaruh Budaya Organisasi Terhadap Nilai Perusahaan Dan GCG Sebagai Variabel Moderating. *Jurnal Buana Akuntansi*, 3(1).
- Dewi, R., & Hoesada, J. (2020). The Effect Of Government Accounting Standards, Internal Control Systems, Competence Of Human Resources, And Use Of Information Technology On Quality Of Financial Statements. *International Journal of Innovative Research and Advanced Studies (IJIRAS)*, 7(1). <https://doi.org/10.35310/jass.v1i02.243>
- Dewi, S., Jannah, L. M., & Jumaryadi, Y. (2018). Analisis dan Perancangan Sistem Informasi Manajemen Aset Tetap pada PT. Metis Teknologi Corporindo. *Jurnal Sistem Informasi, Teknologi Informatika Dan Komputer*, 9(September), 81–91.
- Diani, D. I. (2015). Pengaruh Pemahaman Akuntansi, Pemanfaatan Sistem Informasi Akuntansi Keuangan Daerah, Pengalaman Kerja Dan Peran Internal Audit Terhadap Kualitas Laporan Keuangan Pemerintah Daerah (Studi Empiris Pada Skpd Di Kabupaten Jembrana). *JIMAT (Jurnal Ilmiah Mahasiswa Akuntansi SI)*, 3(1).
- Dianita, N. R. (2018). Sikap Hidup Sirri ' Na Pesse Masyarakat Bugis dalam Novel Calabai Perempuan dalam Tubuh Lelaki Karya Pepi AL-Bayqunie (Kajian Antropologi sastra). *Jurnal Mahasiswa Unesa*, 5(2), 7.
- Duwu, M. I., Daat, S. C., & Andriati, H. N. (2018). Pengaruh Biological Asset Intensity, Ukuran Perusahaan, Konsentrasi Kepemilikan, Jenis Kap, Dan Profitabilitas Terhadap Biological Asset Disclosure (Pada Perusahaan Agrikultur Yang Terdaftar Di Bursa Efek Indonesia Periode 2012-2016). *Jurnal Akuntansi & Keuangan Daerah*, 13(2), 56–75.
- Eltanto, D. P. (2014). Perlakuan Akuntansi dan Pph Atas Industri Agrikultur. *Tax & Accounting Review*, 4(1).
- Erawan, P. A., & Julianto, I. P. (2020). Perlakuan Akuntansi Aset Biologis dan Akuntansi Produk Agrikultur Berdasarkan Psak 69 Pada Ud. Sri Pasuparata (Studi Kasus Di Desa Pasedahan, Kecamatan Manggis, Kabupaten Karangasem) Putu. *Jurnal Ilmiah Akuntansi Dan Humanika*, 10(3), 352–362. <https://repo.undiksha.ac.id/id/eprint/2983>
- Fachmi, A. H. N., Puspita, D. A., & Prasetyo, W. (2020). Analisis Komparasi Manajemen Laba, Profitabilitas, dan Nilai Perusahaan Sebelum dan Sesudah Implementasi Psak 69. *Jurnal Akuntansi Universitas Jember*, 18(2), 73–86.
- Fadli, M. R. (2021). Memahami desain metode penelitian kualitatif. *Humanika*, 21(1), 33–54. <https://doi.org/10.21831/hum.v21i1.38075>
- Farida, I. (2013). Analisis Perlakuan Akuntansi Aset Biologis Berdasarkan

- International Accounting Standard 41 Pada PT. Perkebunan Nusantara VII (Persero). *Jurnal Akuntansi AKUNESA*, 2(1), 1–24.
- Febryanti, V., Sayekti, Y., & Agustini, A. T. (2020). Pengaruh Nilai Wajar Aset Biologis. *Jurnal Ekonomi Akuntansi Dan Manajemen*, 19(1).
- Fitriana, Irawan, A. W., & Burhanuddin. (2021). Karakter Ideal dalam Pappaseng Bugis : Implikasi Bagi Layanan Bimbingan Konseling. *Jurnal Mimbar: Media Intelektual Muslim Dan Bimbingan Rohani*, 7(1), 1–21. <https://doi.org/10.47435/mimbar.v7i1.614>
- Fuad, S., & Abdullah, M. W. (2017). Tinjauan Kritis Aset Biologis PSAK 69 Dalam Perspektif Syariah. *Ekonomi, Manajemen Dan Akuntansi*, 7(2), 277-291 kualitas.
- Gumilang, G. S. (2016). Metode Penelitian Kualitatif dalam Bidang Bimbingan dan Konseling. *Jurnal Fokus Konseling*, 2(2), 144–159. <http://ejournal.stkipmpringsewu-lpg.ac.id/index.php/fokus/a>
- Gustria, U., & Sebrina, N. (2020). Pengaruh Profitabilitas, Ukuran Perusahaan, dan Jenis kap Terhadap Pengungkapan Aset Biologis. *Jurnal Eksplorasi Akuntansi*, 2(1), 2362–2372.
- Haerani, N., Wawo, A., & Suhartono. (2021). Tinjauan Filosofi a’Bulo Sibatang Dalam Pencegahan Fraud. *ISAFIR: Islamic Accounting and Finance Review*, 2(2), 221–238. <https://journal3.uin-alauddin.ac.id/index.php/isafir/article/view/25636%0Ahttps://journal3.uin-alauddin.ac.id/index.php/isafir/article/view/25636/14591>
- Halim, K. I. (2021). Pengaruh Intensitas Aset Biologis, Kualitas Audit, dan Firm Size Terhadap Pengungkapan Aset Biologis Pada Sektor Agrikultur Di Bursa Efek Indonesia. *Jurnal Revenue : Jurnal Ilmiah Akuntansi*, 2(2), 282–288.
- Hamka. (1999). *Tafsir Al-Azhar*. Pustaka Nasional PTE Ltd.
- Handayani, D., & Sunarso. (2020). Eksistensi Budaya Pappaseng Sebagai Sarana Pendidikan Moral. *Mudra Jurnal Seni Budaya*, 35(2), 232–241. <https://doi.org/10.31091/mudra.v35i2.974>
- Hariyanti, A. I., & Wijayanti, N. (2018). Analisis Perbandingan Perlakuan Akuntansi Aset Biologis Berdasarkan International Accounting Standard 41 dan Pernyataan Standar Akuntansi Keuangan 69 Pada Perusahaan Perkebunan Yang Terdaftar Di Bursa Efek Indonesia. *Journal LPPM*, 8(1), 2018.
- Hehanussa, S. J. (2015). Pengaruh Penyajian Laporan Keuangan Daerah dan Aksesibilitas Laporan Keuangan Daerah Terhadap Transparansi dan Akuntabilitas Pengelolaan Keuangan Daerah Kota Ambon. *Conference In Business, Accounting, And Management (CBAM)*, 2(1), 82–90.
- Helmi, M. (2015). Konsep Keadilan Dalam Filsafat Hukum Dan Filsafat Hukum

- Islam. *Jurnal Mazahib*, Vol. 14(N0. 2), 133.
- Herbohn, K., & Herbohn, J. (2006). International Accounting Standard (IAS) 41 : What Are the Implications for Reporting Forest Assets? *Small-Scale Forest Economics, Management and Policy*, 5(2), 175–189.
- Heriyanto. (2018). Thematic Analysis sebagai Metode Menganalisa Data untuk Penelitian Kualitatif. *Anuva*, 2(3), 317–324. <https://doi.org/10.14710/anuva.2.3.317-324>
- Hidayat, M. (2018). Analisis Perlakuan Akuntansi Aktivitas Agrikultur pada Perusahaan Sektor Perkebunan yang Terdapat di BEI Menjelang Penerapan PSAK 69. *Measurement*, 12(1), 36–44.
- Iskandar. (2016). Bentuk, Makna, dan Fungsi Pappaseng dalam Kehidupan Masyarakat Bugis di Kabupaten Bombana. *Jurnal Bastra Dan Bastra*, 2(1), 2503–3875. <http://ojs.uho.ac.id/index.php/BASTRA/article/view/1514>
- Jemmain. (2011). Aktualisasi Nilai Pappaseng Dalam Rangka Pembangunan Karakter Bangsa. *Sawerigading*, 17(3), 357–364. <http://sawerigading.kemdikbud.go.id/index.php/sawerigading/article/view/387>
- Kuncara, T. (2021). Analisis Perlakuan Akuntansi Aset Biologis pada PT Dharma Satya Nusantara TBK Berdasarkan PSAK 69 Agrikultur. *Jurnal Akuntansi Dan Bisnis Indonesia (JABISI)*, 2(2), 101–111.
- Kusmawati. (2020). Elevasi Transparansi: Perlakuan Akuntansi Aset Biologis Berbasis Nilai Al-Shiddiq (Studi Pada Pt PP London Sumatera Indonesia Tbk). *Skripsi, Universitas Islam Negeri Alauddin Makassar*.
- Lestari, D. N. L., Burhannudin, & Kosim, A. (2017). Perbandingan Pendekatan Teoritis International Accounting Standard (IAS) 41 dan PSAK 16 Pada Biaya Tanaman Belum Menghasilkan Karet (Studi Kasus di PT. Perkebunan Mitra Ogan (RNI Group) di Palembang). *Akuntabilitas: Jurnal Penelitian Dan Pengembangan Akuntansi*, 11(1), 15–26.
- Maharani, D., & Falikhatun. (2018). Aset Biologis dan Kinerja Keuangan Perusahaan Agrikultur (Studi Pada Bursa Efek Indonesia). *Kompartemen: Jurnal Ilmiah Akuntansi*, 17(2), 10–22.
- Maith, H. A. (2013). Analisis Laporan Keuangan Dalam Mengukur Kinerja Keuangan Pada Pt. Hanjaya Mandala Sampoerna Tbk. *Jurnal Riset Ekonomi, Manajemen, Bisnis Dan Akuntansi*, 1(3), 619–628. <https://doi.org/10.35794/emba.v1i3.2130>
- Meilansari, A. Y., Maslichah, & Mawardi, M. choilid. (2019). Evaluasi Penerapan PSAK-69 Agrikultur terhadap Aset Biologis (Studi pada Perusahaan Perkebunan Pertanian yang Terdaftar di Bursa Efek Indonesia tahun 2012-2017). *E-Jra*, 08(04), 1–14.

- Muchlis, S., Suhartono, & R, H. K. (2021). Perlakuan Akuntansi Agrikultur Berbasis Maqashid Al-Syariah. *JAS (Jurnal Akuntansi Syariah)*, 5(1), 78–94. <https://doi.org/10.46367/jas.v5i1.335>
- Muhamada, F. M. (2020). Analisis Perlakuan Akuntansi Aktivitas Agrikultur Dalam Penyajian Laporan Keuangan Berdasarkan PSAK 69 Pada PT IJ. *Jurnal Akuntansi : Kajian Ilmiah Akuntansi*, 7(1). <https://core.ac.uk/download/pdf/11715904.pdf>
- Mulyadi, M. (2011). Penelitian Kuantitatif Dan Kualitatif Serta Pemikiran Dasar Menggabungkannya. *Jurnal Studi Komunikasi Dan Media*, 15(1), 128. <https://doi.org/10.31445/jskm.2011.150106>
- Mustafa. (2016). Karakter bangsa yang tercermin dalam pappaseng tomat. *Jurnal Ilmiah Keabsahan Dan Kesastraan*, 4(1).
- Mutiah, R. A. (2019). Penerapan Penyusunan Laporan Keuangan Neraca Berbasis SAK-ETAP Pada UMKM. *International Journal of Social Science and Business*, 3(3), 223–229. <https://doi.org/10.37932/ja.v9i2.142>
- Mutmainnah, S. A. (2018). *Pappaseng To Matoa dalam Masyarakat Bugis: Karakter Pendukung Bagi Manusia*. <https://doi.org/10.31227/osf.io/cwuxg>
- Nasution, B. J. (2014). Kajian Filosofis Tentang Konsep Keadilan Dari Pemikiran Klasik Sampai Pemikiran Modern. *Yustisia Jurnal Hukum*, 3(2). <https://doi.org/10.20961/yustisia.v3i2.11106>
- Ningtyas, P. E., & Widyawati, D. (2015). Pengaruh efektivitas penerapan standar akuntansi pemerintahan terhadap kualitas laporan keuangan pemerintah daerah. *Jurnal Ilmu & Riset Akuntansi*, 4(1), 1–14. <http://jurnalmahasiswa.stiesia.ac.id/index.php/jira/article/download/3288/3304>
- Nurhaeda. (2018). Revitalisasi nilai-nilai ‘ Pappaseng ’ sebagai kearifan lokal masyarakat Bugis : Konseling Eksistensial. *Prosiding SNBK*, 2(1), 295–313.
- Pongoh, M. (2013). Analisis Laporan Keuangan Untuk Menilai Kinerja Keuangan Pt. Bumi Resources Tbk. *Jurnal Riset Ekonomi, Manajemen, Bisnis Dan Akuntansi*, 1(3), 669–679. <https://doi.org/10.35794/emba.v1i3.2135>
- Pratiwi, W. (2017). Analisis Perlakuan Akuntansi Aset Biologis Berbasis Psak-69 Agrikultur Pada Pt.Perkebunan Nusantara Xii Kalisanen Kabupaten Jember. *Prosiding Seminar Nasional Dan Call For Paper Ekonomi Dan Bisnis (SNAPER-EBIS 2017)*, 2017, 140–150.
- Prihadi, T. (2019). *Analisis Laporan Keuangan Konsep dan Aplikasi*. PT Gramedia Pustaka Utama.
- Puspasari, Nurramadhini, A., Sari, L., & Djajadikarta, I. K. (2019). Implementasi International Accounting Standard 41 Di Berbagai Negara Serta Faktor Yang Mempengaruhi Kepatuhan Penerapan Ias 41. *Image : Jurnal Riset*

Manajemen, 8(1), 28–36. <https://doi.org/10.17509/image.v8i1.22507>

- Putra, A. V. W., Pangemanan, S. S., & Wokas, H. R. N. (2016). Analisis Perbandingan Perlakuan Akuntansi Terhadap Aset Biologis dan Non Biologis (Studi Kasus Pada CV. Fatherland Farm Tondano). *Going Concern : Jurnal Riset Akuntansi*, 11(3), 11–21. <https://doi.org/10.32400/gc.11.3.13090.2016>
- Putri, M. O., & Siregar, N. Y. (2019). Pengaruh Biological Asset Intensity, Ukuran Perusahaan, Kepemilikan Manajerial, Dan Jenis Kap Terhadap Pengungkapan Aset Biologis. *Jurnal Akuntansi Dan Keuangan*, 10(2), 44–70. <https://doi.org/10.36448/jak.v10i2.1288>
- Rachmawati, Y., Oktariyani, A., & Ermina. (2019). Implementasi Perlakuan Akuntansi Aset Biologis Berbasis PSAK 69 yang Berlaku Efektif 1 Januari 2018 Pada Perusahaan Perkebunan (Studi Kasus PT.PP London Sumatera Indonesia,Tbk). *Akuntansi Dan Manajemen*, 14(2), 130–145. <https://doi.org/10.30630/jam.v14i2.50>
- Rafiah, D., Wahyudi, I., & Safelia, N. (2021). Analisis Perlakuan Akuntansi Aset Biologis Berdasarkan Psak No 69 Tentang Agrikultur Pada PT Perkebunan Nusantara VI Jambi. *Jambi Accounting Review (JAR) JAR*, 2, 213–224.
- Rahman, A. F. T., Yulinartati, & Suwarno. (n.d.). Analisis Pengakuan, Pengukuran dan Pengungkapan Aset Biologis Berdasarkan PSAK No. 69 Agrikultur pada PT. Perkebunan Nusantara XI Unit Usaha Pg. Pradjekan. In *Doctoral dissertation, Universitas Muhammadiyah Jember* (Issue 69).
- Rahmi, S., Mappiare-at, A., & Muslihati. (2017). Karakter Ideal Konselor Dalam Budaya Bugis Kajian Hermeneutik Teks Pappaseng. *Jurnal Pendidikan: Teori, Penelitian, Dan Pengembangan*, 2(2), 228–237.
- Rangkuti, A. (2017). Keadilan Dalam Perspektif Islam. *Journal Pendidikan Islam*, 6(1), 115–143. <https://doi.org/10.33853/istighna.v1i2.6>
- Rawe, B. T., Darwis, M., & Dafirah. (2020). Makna Dan Nilai Pappaseng Dalam Lontara' Latoa Kajao Laliddong Dengan Arummpone: Analisis Hermeneutika. *Jurnal Ilmu Budaya*, 8(1), 15. <https://doi.org/10.34050/jib.v8i1.8094>
- Rijali, A. (2018). Analisis Data Kualitatif. *Alhadharah: Jurnal Ilmu Dakwah*, 17(33), 81. <https://doi.org/10.18592/alhadharah.v17i33.2374>
- Rofiah, C. (2022). Analisis Data Kualitatif: Manual Atau Dengan Aplikasi? *Develop*, 6(1), 33–46. <https://doi.org/10.25139/dev.v6i1.4586>
- Rokhlinasari, S. (2015). Teori –Teori dalam Pengungkapan Informasi Corporate Social Responsibility Perbankan. *Jurnal Kajian Ekonomi Dan Perbankan Syari'ah*, 7(1).
- Rusmanto. (2018). Pengaruh Karakteristik Kualitatif Laporan Keuangan Terhadap

- Penggunaannya Dalam Pengambilan Keputusan Kredit Bank Umum Di Banjarmasin. *EKUITAS (Jurnal Ekonomi Dan Keuangan)*, 12(1), 53–73. <https://doi.org/10.24034/j25485024.y2008.v12.i1.242>
- Sa'diyah, L. D., Dirmayati, M., & Murniati, W. (2019). Pengaruh Biological Asset Intensity , Ukuran Perusahaan , dan Tingkat Internasionalisasi Terhadap Pengungkapan Aset Biologis (Pada Perusahaan Agrikultur Yang Terdaftar Di Bursa Efek Indonesia Periode 2013-2017). *Progress Conference*, 2(July), 291–304.
- Sakinatunnisak, E. S., & Budiwinarto, K. (2020). Analisis Pengaruh Biological Asset Intensity Dan Profitabilitas Terhadap Pengungkapan Aset Biologis Pada Perusahaan Agrikultur Yang Terdaftar Di Bursa Efek Indonesia Tahun 2018. *Jurnal Ekonomi Dan Kewirarausahaan*, 20(2), 178–185.
- Santoso, J., & Handayani, S. (2021). Pengaruh Ukuran Perusahaan, Growth, Leverage, Profitabilitas dan Tingkat Internasionalisasi terhadap Pengungkapan Aset Biologis. *Jurnal Sosial Sains*, 1(3), 140–153.
- Saputra, D. G. (2017). Pemahaman Nilai-Nilai Pappasang Dalam Meningkatkan Karakter Bangsa Yang Berkearifan Lokal. *Risenologi KPM UNJ*, 2(1), 46–55.
- Setyowati, L., Isthika, W., & Pratiwi, R. D. (2016). Faktor-Faktor Yang Mempengaruhi Kualitas Laporan Keuangan Pemerintah Daerah Kota Pekanbaru. *Kinerja*, 20(2). <https://doi.org/10.37859/jae.v10i1.1975>
- Shihab, M. Q. (2002). *Tafsir Al-Misbah Pesan, Kesan dan Keserasian Al-Qur'an*. Lentera Hati.
- Shihab, M. Q. (2011). *Tafsir Al Misbah, Pesan, Kesan, dan Keserasian Al-Qur'an*. Lentera Hati.
- Sholikhah, A. (1970). Statistik Deskriptif Dalam Penelitian Kualitatif. *KOMUNIKA: Jurnal Dakwah Dan Komunikasi*, 10(2), 342–362. <https://doi.org/10.24090/komunika.v10i2.953>
- Sikki, M. (1991). *Nilai-Nilai Budaya dalam Sastra Daerah Sulawesi Selatan*. Pusat Pembinaan dan pengembangan Bahasa, Departemen Pendidikan dan Kebudayaan.
- Singal, R. A., & Pinatik, S. (2015). Evaluasi Penyusunan Laporan Laba Rugi Dan Neraca Berdasarkan SAK ETAP Pada PT.Karunia Multiguna Abadi. *Jurnal EMBA*, 3(4), 395–403.
- Subaida, I. (2019). Arah Pengakuan, Pengukuran, Dan Penyajian Aset Biologis Pada Laporan Keuangan Pt. Sawit Sumbermas Sarana Tbk. *Jurnal Ekonomi Dan IBsnis Growth*, 17(1), 14–23.
- Sudirman, M. Y., Mappiare-at, A., & Hambali, I. (2021). Adopsi Nilai Etika Pappasang Bugis sebagai Konten Bibliokonseling dalam Langkah Konseling

- KIPAS. *Jurnal Pendidikan: Teori, Penelitian, Dan Pengembangan*, 6(8), 1226–1231.
- Suharno. (2015). Revitalisasi Agrikultur Untuk Pertumbuhan Ekonomi: Perspektif Ekonomi Islam. *Iqtishoduna*, 8 No. 1, 141–155.
- Sukendar, H. (2012). Konsep Nilai Wajar (Fair Value) Dalam Standar Akuntansi Berbasis IFRS Di Indonesia Apa Dan Bagaimana? *Binus Business Review*, 3(1), 93–106.
https://docs.oracle.com/cd/B13789_01/server.101/b10771/scripts003.htm
- Suryani, A., & Rossa, E. (2020). Good Corporate Governance Menghasilkan Laporan Keuangan Berkualitas dan Pengaruhnya Terhadap Kinerja Keuangan. *Ekonomis: Journal of Economics and Business*, 4(1), 144.
<https://doi.org/10.33087/ekonomis.v4i1.130>
- Syaeba, M. (2013). Budaya Mandar Pappasang Hubungannya Dengan Pembinaan Moral Masyarakat. *Jurnal Papatuzdu*, 5(1), 1–14.
- Syahril. (2018). Work Ethic Values in Pappaseng and its Implications for Career Guidance in Schools. *JOMSIGN: Journal of Multicultural Studies in Guidance and Counseling*, 2(2), 104–118.
<https://doi.org/10.17509/jomsign.v2i2.10827>
- Taufan, Rizki, A., & Budianto, M. A. (2018). the Effect of Profitability, Solvability and Company Size on the Company Value. *Jurnal Akuntansi Trisakti*, 5(2), 215–224. <https://doi.org/10.25105/jat.v5i2.4865>
- Wardhani, P. M. W. (2021). Analisis Perlakuan Akuntansi Aset Biologis pada Industri Perkebunan Berdasarkan PSAK 69 Agrikultur. *Prosiding Seminar Nasional Ekonomi Bisnis & Akuntansi*, 1(69), 203–210.
- Watts, R. L., & Zimmerman, J. L. (1986). Positive Accounting Theory. In *Engelwood Cliffs, NJ: Prentice Hall*. 2006.
- Wulandari, R. (2018). Analisis Perlakuan Akuntansi Aset Biologis Aset Biologis Pada Perusahaan Sektor Agrikultur Subsektor Perkebunan Yang Terdaftar Di Bursa Efek Indonesia (Bei). *Riset Akuntansi Dan Keuangan Indonesia*, 3(2), 139–140. <https://doi.org/10.23917/reaksi.v3i2.6619>
- Yunita, N. A., & Ramadani, N. (2019). Analisis Perlakuan Akuntansi Aset Biologis Tinjauan Teoritis Adopsi Ias 41. *E-Mabis: Jurnal Ekonomi Manajemen Dan Bisnis*, 22(1), 51–60. <https://doi.org/10.29103/e-mabis.v20i1.389>
- Zamili, M. (2015). Menghindar Dari Bias: *Jurnal Lisan Al Hal*, 7(2), 283–304.
<https://journal.ibrahimy.ac.id/index.php/lisanalhal/article/view/97/84>

LAMPIRAN

MANUSKRIP WAWANCARA

Aset biologis merupakan aset terdiri atas tanaman dan hewan. Pengelolaan atas aset biologis ini harus berdasarkan PSAK 69. Bagaimana perusahaan mengelola aset biologis ini atau dalam hal pengakuan, pengukuran, penyajian hingga pengungkapan?

Jawaban:

Informan 1: Aset biologis diakui sejak misalnya saja sawit ada fase bibit, tbm dan tm . Fase bibit ni belum diakui dia termasuk dalam persediaan bibit kemudian ketika dia ditanam menjadi TBM dan TBM ini belum dikatakan aset biologis nanti ketika TBM ini menjadi TM , hasilnya nanti atau buahnya yang diakui sebagai aset biologis. Sapi diukur dengan nilai wajar- b. Perolehannya selama masa pertembuhan, misalnya biaya pakan, vaksinasi, b. Pemeliharaan kandang itu semua termasuk dalam aset biologis kami. Begitupun dengan sawit dan aset biologis lainnya yang hampir sama akan tetapi pada saat audit kami memakai jasa KJJP untuk menilai nilai wajar dari aset biologis itu. Kalau sawit karet dan tebu itu nilai wajarnya yang kita ungkapkan dalam asetnya. Dalam pengukuran KJJP kadang-kadang ada kerugian atau kenaikan aset biologis kalau misalnya setelah nilai wajar dinyatakan rugi maka nilai aset biologis itu dikurangi dengan kerugian maka itulah yang akan menjadi aset biologis kami di neraca. Aset Biologis Sawit dan karet terdapat dibagian aset tetap kalau sapi dia ada dua

perlakuan ketika dia berumur pendek maka dia ada di aset lancar, begitu dia berumur panjang dia ke aset lancar,. Kalau mengenai prosuder saya rasa sudah sesuai dengan standar karna yang pertama laporan kita kan diaudit kemudian memakai jasa KJJP independen.

Informan 2: Diakui sebagai TM dan TB. Biaya perolehan kelapa sawit yaitu berapa biaya yang sampai kelapa sawit itu menghasilkan disajikan dalam laporan keuangan sebagai aset tanaman perkebunan. Untuk aset biologisnya misalnya di tanaman kelapa sawit itu ada buah yang selama ini sebelum PSAK 69 tidak bisa ditentukan berapa nilainya 31 Desember misalnya 31 Desember ini kita belum panen tapi ada buahnya nah itulah aset biologisnya. Cara hitungnya kita lihat berapa nilai wajarnya kelapa sawit . misalnya kita pakai estimasi berdasarkan sensus dikurangi berapa biaya untuk menjualnya . Misal harga 1 kelapa sawit 1.600 dan biaya untuk menjualnya terdiri dari berapa biaya angkut, biaya panen sekitar 600 berarti nilai aset biologis kita yaitu 1000 . Untuk aset biologis disajikan di aset tetap. Kalau penyajian standar sudah sesuai standar yang berlaku setiap tahun ita diaudit KAP dan selalu dapat wajar tanpa pengecualian.

Perlakuan Akuntansi Aset Biologis Berbasis *Pappaseng Alempureng*

A. Informan 1, Bapak Erik (Staf bagian Keuangan)

1. Ada salah satu kearifan lokal masyarakat Bugis salah satunya pappaseng alempureng yang berisi tentang pesan-pesan kejujuran. Dalam dunia akuntansi menurut bapak kejujuran itu seperti apa?

Jawaban: Dalam dunia akuntansi kejujuran itu kan seperti akuntabel, akuntabel itu artinya dapat diukur jadi ada ukuran-ukuran standar untuk mengukur kejujuran itu. Jadi kalau menurut saya dalam akuntansi itu kejujuran adalah akuntabel yah artinya dapat diukur, dapat dipertanggungjawabkan baik kepada atasan maupun kepada Allah.

2. Apa contoh ukuran standar kejujuran itu dalam akuntansi?

Jawaban: Salah satunya kan menyajikan nilai-nilai aset kita artinya ketika kejujuran dipakai dalam akuntansi dalam laporan keuangan aset-aset kita itu tercatat benar-benar seperti itu nilainya ada . Laporan-laporan yang dimark up nilainya jelas akan banyak menimbulkan pertanyaan menimbulkan konflik dimasa depan apalagi kita kan perusahaa negara jadi kita ini diawasi banyak mata ada KJJP, Mentri keuangan dan segala macam artinya kita memang harus benar benar jujur akuntabel dapat dipertanggungjawabkan oleh menejemen kita.

3. Apakah bapak setuju ketika misalnya kita menanamkan konsep kejujuran ini nantinya dapat menghasilkan laporan keuangan yang berkualitas?

Jawaban: Pasti, itu salah satu sih laporan yang baikkkan harusnya jujur dapat diukur semua diungkapkan dalam laporan jadi semuanya apapun disitu bisa diukur, bisa dibuktikan bahwa memang benar adanya.

B. Informan 2, Bapak Fadly (Kepala sub Keuangan)

1. Dalam dunia akuntansi menurut bapak kejujuran itu seperti apa?

Jawaban: Akuntansi itu kan mulut perusahaan ke pihak eksternal jadi klo misal perusahaan mau mengungkapkan laporan keuangan pihak eksternal itu lewat peran akuntansi atau dalam artian laporan keuangan apa yang disampaikan kepada eksternal ketika itu tidak disampaikan secara jujur, terbuka, akuntabel taat aturan itu seperti saat ini kita pakai PSAK 69 pihak eksternal tidak akan dapat mengambil keputusan yang tepat contoh kreditur. Kreditur akan memberikan keputusan pinjaman yang salah.

2. Citra perusahaan seperti apa yang dimaksud dalam hal ini pak?

Jawaban: Anggaplah PTPN IXV yang selama ini mengalami kerugian ketika kita bikin laporan keuangan dipercantiklah bahasanya kreditur akan memberikan pinjaman kedepannya PTPN tidak bisa mengembalikan pasti akan jadi kerugian dari sisi krediturnya lah. Nah, kenapa itu penting ini masalah tanggung jawab sosialnya lah seorang *accounting* ketika menyajikan secara tidak jujur itu secara sosial dia tidak bertanggung jawab dan sekarang kecil kemungkinan selama perusahaan diaudit pasti akan

bisa disajikan secara jujur jadi memang kepentingannya harus disajikan secara jujur.

3. Dampak apa saja ketika perusahaan menanamkan nilai kejujuran?

Jawaban: Jadi citra perusahaan sangat besar pengaruhnya dalam keberlangsungan perusahaan. Ketika citra perusahaan buruk masyarakat lingkungan disekitar situ menganggap perusahaan tidak integritas. Kemudian terkait pinjam ke bank ke pihak kreditur pasti tidak akan dikasi karena dia tidak jujur.



DOKUMENTASI PENELITIAN









KEMENTERIAN AGAMA
UNIVERSITAS ISLAM NEGERI (UIN) ALAUDDIN MAKASSAR
FAKULTAS EKONOMI DAN BISNIS ISLAM

Kampus I : Jl. Sultan Alauddin No. 63 Makassar (0411) 864928 Fax 864923
Kampus II : Jl. H. M. Yasin Limpo No. 36 Samata Sungguminasa – Gowa Tlp. 841879 Fax 8221400

Nomor : B - 4323 /Un.06/EB/PP.00.9/07/2022
Sifat : Penting
Lampiran: -
Perihal : *Permohonan Izin Penelitian*

Gowa, 21 Juli 2022

Kepada,
Yth. PT Perkebunan Nusantara XIV
Di-
Tempat

Assalamu Alaikum Warohmatullah Wabarokatuh.

Dengan hormat disampaikan bahwa Mahasiswa Fakultas Ekonomi dan Bisnis Islam UIN Alauddin Makassar yang tersebut namanya dibawah ini:

Nama : **Nur Fauziah**
NIM : 90400118079
Fakultas : Ekonomi dan Bisnis Islam
Jurusan : Akuntansi
Semester : VIII (Delapan)
Alamat : Samata

Bermaksud melakukan penelitian dalam rangka penyusunan skripsi sebagai salah satu syarat untuk memperoleh gelar sarjana. Adapun judul skripsinya:

“Perlakuan Akuntansi Aset Biologis Berbasis *Pappaseng Alempureng* dalam Upaya Meningkatkan Kualitas Laporan Keuangan”

Dengan Dosen pembimbing: **1. Andi Wawo, SE., M.Sc., Ak**
2. Puspita H. Anwar, SE., M.Si., Ak. CA., CPA

Untuk maksud tersebut kami mengharapkan kiranya kepada mahasiswa yang bersangkutan dapat diberi izin melakukan penelitian di **PT. Perkebunan Nusantara XIV**.

Demikian harapan kami dan Terima Kasih.

Wassalam
Dekan,

ABUSTANI ILYAS

Tembusan :

1. Rektor UIN Alauddin Makassar di SamataGowa
2. Mahasiswa yang bersangkutan
3. Arsip



ptpn xiv

Makassar, 9 Agustus 2022

Nomor : 64/06-N14/PEN/VIII/2022
Lampiran : ---
Perihal : Persetujuan Permohonan Izin Penelitian

Kepada Yth.
Dekan Fakultas Ekonomi dan Bisnis
Universitas Islam Negeri
di –
Tempat

Dengan hormat,

Menunjuk surat Saudara Nomor : B-4323/UN.05/EB/PP.00.9/07/2022 tanggal 21 Juli 2022 tentang Permohonan Izin Melaksanakan Penelitian Mahasiswa(i) atas nama :

NO	NAMA	STAMBUK	JUDUL PENELITIAN	WAKTU
1	Nur Fauziah	90400118079	Perlakuan Akuntansi Aset Biologis Berbasis Pappaseng Alempureng Dalam Upaya Meningkatkan Kualitas Laporan Keuangan	Agustus 2022

Dengan ini disampaikan keputusan **PT Perkebunan Nusantara XIV** bahwa pada prinsipnya menyetujui pelaksanaan penelitian sebagaimana dimaksud di **Kantor Direksi** pada tanggal **Agustus 2022** dengan ketentuan sebagai berikut :

1. Selama melaksanakan kegiatan yang bersangkutan wajib mentaati semua peraturan yang berlaku di Perusahaan.
2. Perusahaan tidak memberikan fasilitas seperti konsumsi, transportasi, akomodasi dan pelayanan kesehatan bagi Mahasiswa yang bersangkutan, sehingga apabila terjadi kecelakaan pada saat melaksanakan kegiatan merupakan tanggung jawab yang bersangkutan.

PT PERKEBUNAN NUSANTARA XIV

Kantor Direksi

Jalan Ulu Sumbarji No. 72/16

Sirijala, Faskukang, Makassar

Sulawesi Selatan - 90132

☎ (0411) 444300

✉ ptpnxiv@indosat.net.id

🌐 <http://www.ptpnxiv.com>

AKHLAK – Amanah, Kompeten, Harmonis, Loyal, Adaptif, Kolaboratif

3. Menunjukkan sertifikat vaksin tahap ketiga atau bagi yang belum melakukan booster wajib untuk menunjukkan surat keterangan sehat dari dokter & hasil Rapid Test yang negatif, serta menerapkan **3M** (Memakai masker, Mencuci tangan, Menjaga jarak) untuk memutuskan mata rantai penyebaran Covid-19.
4. Data yang diambil hanya digunakan untuk kepentingan perkuliahan, **tidak diperbolehkan mengambil data Corporate yang menyangkut Keuangan.**
5. Menyerahkan 1 (satu) eksemplar foto copy laporan penelitian kepada Direksi PTPN XIV c.q. Bagian SDM & Komersil Kantor Direksi.

Demikian untuk menjadi maklum.

PT. PERKEBUNAN NUSANTARA XIV



Ahmad Diponegoro
SEVP Business Support

Tindakan:
- Arsip