

**EFEKTIVITAS DAN AKUNTABILITAS PENGELOLAAN BANTUAN LANGSUNG TUNAI (BLT) DANA DESA TERHADAP MASYARAKAT TERDAMPAK COVID-19 DI DESA SAWARU KABUPATEN MAROS**



**SKRIPSI**

Diajukan untuk Memenuhi Salah Satu Syarat Meraih Gelar Sarjana Akuntansi (S. Ak) Jurusan Akuntansi pada Fakultas Ekonomi dan Bisnis Islam UIN Alauddin Makassar

**Oleh:**

**DINDA AGUS PUTRI**

**90400118088**

UNIVERSITAS ISLAM NEGERI  
**ALAUDDIN**  
JURUSAN AKUNTANSI  
FAKULTAS EKONOMI DAN BISNIS ISLAM  
UNIVERSITAS ISLAM NEGERI ALAUDDIN MAKASSAR

2022

## PERNYATAAN KEASLIAN SKRIPSI

Mahasiswa yang bertanda tangan di bawah ini:

Nama : Dinda Agus Putri  
NIM : 90400118088  
Tempat/Tgl Lahir : Makassar, 01 September 2000  
Jurusan/Prodi : Akuntansi  
Fakultas/Program : Fakultas Ekonomi dan Bisnis Islam  
Alamat : JL. Bitowa Raya Blok 2 Perm. Antang  
Judul : Efektivitas dan Akuntabilitas Pengelolaan Bantuan Langsung Tunai (BLT) Dana Desa Terhadap Masyarakat Terdampak Covid-19 di Desa Sawaru Kabupaten Maros

Menyatakan dengan sesungguhnya dan penuh kesadaran bahwa skripsi ini benar adalah hasil karya sendiri. Jika di kemudian hari terbukti bahwa ia merupakan duplikat, tiruan, plagiat atau dibuat oleh orang lain, sebagian atau seluruhnya, maka skripsi dan gelar yang diperoleh karenanya batal demi hukum.

Makassar, 10 Maret 2023

Penulis



**Dinda Agus Putri**  
NIM : 90400118088

## PENGESAHAN SKRIPSI



KEMENTERIAN AGAMA  
UNIVERSITAS ISLAM NEGERI ALAUDDIN MAKASSAR  
FAKULTAS EKONOMI DAN BISNIS ISLAM  
Kampus I : Jl. Sultan Alauddin No. 63 Makassar ■ (0411) 864924, Fax. 864923  
Kampus II : Jl. H.M. Yasin Limpo Romangpolong – Gowa . ■ 424835, Fax424836

### PENGESAHAN SKRIPSI

Skripsi ini berjudul **“EFEKTIVITAS DAN AKUNTABILITAS PENGELOLAAN BANTUAN LANGSUNG TUNAI (BLT) DANA DESA TERHADAP MASYARAKAT TERDAMPAK COVID-19 DI DESA SAWARU KABUPATEN MAROS”**, yang disusun oleh **DINDA AGUS PUTRI, NIM 90400118088** Mahasiswa Jurusan Akuntansi Fakultas Ekonomi Dan Bisnis Islam UIN Alauddin Makassar, telah diuji dan dipertahankan dalam sidang munaqasyah yang diselenggarakan pada tanggal 14 November 2022 dan dinyatakan telah dapat diterima sebagai salah satu syarat untuk memperoleh gelar Sarjana Akuntansi pada Fakultas Ekonomi dan Bisnis Islam.

Samata-Gowa, November 2022

#### DEWAN PENGUJI

|               |  |         |
|---------------|--|---------|
| Ketua         | Prof. Dr. H. Abustani Ilyas, M.Ag.             | (.....) |
| Sekretaris    | Dr. Muh. Wahyuddin Abdullah, SE,<br>M.Si., Ak. | (.....) |
| Pembimbing I  | Dr. Saiful Muchlis, SE., M.Si.                 | (.....) |
| Pembimbing II | Raodahtul Jannah, S.Pd., M.Ak.                 | (.....) |
| Penguji I     | Dr. Jamaluddin M, SE., M.Ak.                   | (.....) |
| Penguji II    | Dr. Hj. Wahidah Abdullah, S.Ag., M.Ag.         | (.....) |

Diketahui oleh:  
Dekan Fakultas Ekonomi dan Bisnis Islam UIN  
Alauddin Makassar

Prof. Dr. H. Abustani Ilyas, M.Ag.  
NIP.19661130 199303 1 003

## KATA PENGANTAR

*Assalamu'alaikum Warahmatullahi Wabarakatuh.*

Puji syukur penulis panjatkan kepada Allah SWT yang telah menganugerahkan rahmat dan hidayah-Nya serta memberikan kesehatan dan kekuatan lahir dan batin sehingga penulis dapat menyelesaikan penulisan skripsi ini yang berjudul “Efektivitas dan Akuntabilitas Bantuan Langsung Tunai (BLT) Dana Desa Terhadap Masyarakat Terdampak Covid-19 di Desa Sawaru Kabupaten Maros”. Shalawat serta salam semoga tetap tercurah kepada Nabiullah Muhammad saw., yang telah menghamparkan permadani-permadani kemuliaan, yang dijadikan teladan dalam hidup, beliau lah yang telah menunjukkan jalan kebenaran kepada umat manusia.

Skripsi ini disusun sebagai syarat yang harus diselesaikan guna memperoleh gelar sarjana di UIN Alauddin Makassar Fakultas Ekonomi dan Bisnis Islam Jurusan Akuntansi. Penulisan skripsi ini dapat terselesaikan berkat bantuan, bimbingan, dorongan, dan doa dari banyak pihak walaupun penulisan skripsi ini masih jauh dari kata sempurna. Oleh karena itu dengan segala kerendahan hati, penulis mengucapkan banyak terima kasih terkhusus kepada kedua orang tuaku tercinta ayahanda Agus S. dan ibunda ku Aisyah Amat yang telah merawat serta memberikan segala yang terbaik untuk penulis, serta penulis juga mengucapkan terima kasih kepada ketiga kakak saya dan juga kakak ipar saya yang sangat baik selalu mengajak saya untuk menghilangkan sedikit beban, kemudian keponakan-keponakan saya yang sangat lucu dan menghibur dikala penulis menyelesaikan

penyusunan skripsi ini. Serta saya mengucapkan terima kasih yang tak terhingga dengan penuh ketulusan hati dan keikhlasan kepada:

1. Prof. H. Hamdan Juhannis, M.A. Ph. D selaku Rektor UIN Alauddin Makassar, Wakil Rektor I UIN Alauddin Makassar, Prof. Dr. H. Mardan M. Ag., Wakil Rektor II UIN Alauddin Makassar, Dr. Wahyuddin, M.Hum., Wakil Rektor III UIN Alauddin Makassar, Prof. Dr. Darussalam, M.Ag., Wakil Rektor IV UIN Alauddin Makassar, Dr. H. Kamaluddin Abunawas, M.Ag.
2. Bapak Prof. Dr. H. Abustani Ilyas, M.Ag. selaku Dekan beserta Wakil Dekan I, II, dan III Fakultas Ekonomi dan bisnis Islam UIN Alauddin Makassar.
3. Bapak Memen Suwandi, SE., M.Si, selaku ketua Jurusan Akuntansi Fakultas Ekonomi dan Bisnis Islam UIN Alauddin Makassar.
4. Ibu Dr. Lince Bulutoding, SE., M.Si., Ak, selaku Sekretaris Jurusan Akuntansi Fakultas Ekonomi dan Bisnis Islam UIN Alauddin Makassar.
5. Bapak Dr. Saiful Muchlis, SE., M.SA., Ak., CA selaku pembimbing I yang senantiasa membimbing dan mengarahkan dalam proses penyelesaian skripsi ini
6. Ibu Raodahtul Jannah, S.Pd., M.Ak selaku Pembimbing II yang telah membimbing dan mengarahkan dalam penyusunan skripsi ini hingga pada tahap penyelesaian.
7. Seluruh dosen dan staf akademik, dan tata usaha, serta di lingkup Fakultas Ekonomi dan Bisnis Islam UIN Alauddin Makassar.

8. Segenap keluarga besar dan kerabat yang tidak henti pula memberikan doa dan motivasi kepada peneliti selama menjalani perkuliahan dan penyusunan skripsi.
9. Seluruh mahasiswa teman-teman jurusan akuntansi angkatan 2018 UIN Alauddin Makassar, serta kakak-kakak yang senantiasa mendukung dan membantu penulis selama proses penyelesaian studi di UIN Alauddin Makassar.
10. Teman-teman seperjuangan di Akuntansi C terkhususnya teman seperjuangan mencapai gelar S.Ak Nadila, Ika, Nanna, Fajar Dan Puji.
11. Terimakasih kepada teman saya Cred18le di jurusan Akuntansi tanpa terkecuali yang tak mampu saya sebutkan satu-persatu, terimakasih atas kebersamaan menjalani hari-hari perkuliahan dan atas setiap perjumpaan dengan kalian senantiasa memberikan dukungan moril maupun materil yang tak henti-hentinya kepada penulis, semoga perjuangan tetap berlanjut dan menjadi kenangan dan ingatan di masa yang akan datang.
12. Terima Kasih juga untuk sahabat-sahabat SMA saya yang sampai saat ini selalu mendukung apapun yang saya jalani serta selalu mendengar keluh kesah saya selama menjadi mahasiswa.

Kepada semua pihak yang namanya tidak dapat penulis tulis satu per satu yang selama ini telah memotivasi serta memberi semangat penulis mengucapkan banyak terima kasih. Mudah-mudahan bantuan, motivasi, dorongan, kerjasama, dan amal bakti yang telah diberikan kepada penulis mendapat balasan yang layak di sisi Allah SWT.

Akhir kata, penulis menyadari skripsi ini masih jauh dari kata sempurna, walaupun telah menerima begitu banyak bantuan dari berbagai pihak. Apabila ditemukan kesalahan-kesalahan dalam skripsi ini sepenuhnya menjadi tanggungjawab peneliti, sehingga kritik dan saran yang membangun peneliti harapkan agar dapat lebih menyempurnakan skripsi ini.

**Wassalamu'alaikum Warahmatullahi Wabarakatuh.**

Makassar, 10 Maret 2023

Penulis



**Dinda Agus Putri**  
**NIM : 904001180088**



UNIVERSITAS ISLAM NEGERI  
**ALAUDDIN**  
MAKASSAR

## DAFTAR ISI

|   |             |
|---|-------------|
| <b>PERNYATAAN KEASLIAN SKRIPSI</b> .....                    | <b>ii</b>   |
| <b>PENGESAHAN SKRIPSI</b> .....                             | <b>iii</b>  |
| <b>KATA PENGANTAR</b> .....                                 | <b>iv</b>   |
| <b>DAFTAR ISI</b> .....                                     | <b>viii</b> |
| <b>DAFTAR TABEL</b> .....                                   | <b>x</b>    |
| <b>DAFTAR GAMBAR</b> .....                                  | <b>xi</b>   |
| <b>PEDOMAN TRANSLITERASI ARAB-LATIN DAN SINGKATAN</b> ..... | <b>xii</b>  |
| <b>ABSTRAK</b> .....  | <b>xx</b>   |
| <b>BAB I PENDAHULUAN</b> .....                              | <b>1</b>    |
| A. Latar Belakang Masalah .....                             | 1           |
| B. Fokus Penelitian dan Deskripsi Fokus .....               | 10          |
| C. Rumusan Masalah .....                                    | 11          |
| D. Tujuan Penelitian.....                                   | 11          |
| E. Kajian Pustaka .....                                     | 12          |
| F. Kebaharuan Penelitian.....                               | 16          |
| G. Manfaat Penelitian.....                                  | 17          |
| <b>BAB II TINJAUAN PUSTAKA</b> .....                        | <b>19</b>   |
| A. Stewardship Theory.....                                  | 19          |
| B. Efektivitas.....   | 21          |
| C. Akuntabilitas.....                                       | 22          |
| D. Pengelolaan Bantuan Langsung Tunai Dana Desa.....        | 27          |
| E. Kriteria Penerima Bantuan Langsung Tunai Dana Desa.....  | 30          |
| F. Mekanisme Pendataan Calon Penerima BLT-Dana Desa .....   | 31          |
| G. Dampak Pandemi Covid-19 Terhadap Perekonomian Masyarakat | 35          |
| H. Rerangka Pikir .....                                     | 37          |
| <b>BAB III METODE PENELITIAN</b> .....                      | <b>39</b>   |
| A. Jenis dan Lokasi Penelitian .....                        | 39          |
| B. Pendekatan Penelitian.....                               | 39          |
| C. Jenis dan Sumber Data .....                              | 40          |
| D. Metode Pengumpulan Data .....                            | 41          |



|  |                                      |           |
|--|--------------------------------------|-----------|
| E.   | Instrumen Penelitian.....            | 43        |
| F.   | Teknik Analisis Data.....            | 44        |
| G.   | Uji Keabsahan Data.....              | 45        |
| <b>BAB IV HASIL DAN PEMBAHASAN.....</b>    |                                      | <b>47</b> |
| A.   | Gambaran Umum Lokasi Penelitian..... | 47        |
| B.   | Hasil Penelitian dan Pembahasan..... | 53        |
| 1.   | Pengelolaan BLT-Dana Desa.....       | 53        |
| <b>BAB V PENUTUP.....</b>                  |                                      | <b>78</b> |
| A.   | Kesimpulan.....                      | 78        |
| B.   | Saran.....                           | 80        |
| <b>DAFTAR PUSTAKA.....</b>                 |                                      | <b>81</b> |
| <b>HASIL WAWANCARA DI DESA SAWARU.....</b> |                                      | <b>85</b> |
| <b>DOKUMENTASI PENELITIAN.....</b>         |                                      | <b>94</b> |

## DAFTAR TABEL

|   |    |
|---|----|
| Tabel 1.1 Anggaran Alokasi Dana Desa .....  | 7  |
| Tabel 1.2 Fokus Penelitian dan Deskripsi Fokus .....                                    | 9  |
| Tabel 1.3 Penelitian Terdahulu .....  | 12 |
| Tabel 1.4 Daftar Informan .....   | 36 |
| Tabel 1.5 Data Penduduk .....   | 43 |
| Tabel 1.6 Blanko Pencatatan Data Keluarga Calon Penerima Manfaat BLT-Dana<br>Desa ..... | 57 |
| Tabel 1.7 Ringkasan Hasil Penelitian.....   | 69 |

UNIVERSITAS ISLAM NEGERI  
**ALAUDDIN**  
MAKASSAR

## DAFTAR GAMBAR

|   |    |
|---|----|
| Gambar 1.1 Rerangka Pikir .....                             | 32 |
| Gambar 1.2 Struktur Organisasi Pemerintah Desa Sawaru ..... | 46 |

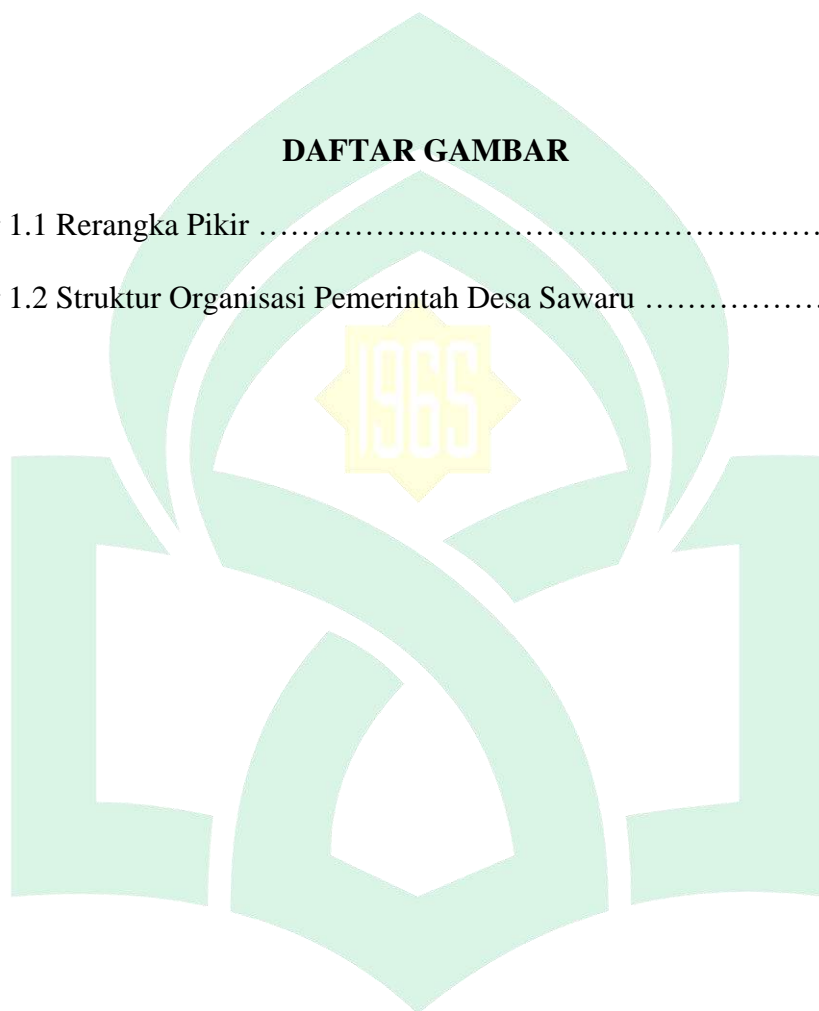

UNIVERSITAS ISLAM NEGERI  
**ALAUDDIN**  
MAKASSAR

## PEDOMAN TRANSLITERASI ARAB-LATIN DAN SINGKATAN

### A. *Transliterasi Arab-Latin*

Daftar huruf bahasa Arab dan transliterasinya ke dalam huruf Latin dapat dilihat pada tabel berikut:

#### 1. Konsonan

| Huruf Arab | Nama | Huruf Latin        | Nama                       |
|------------|------|--------------------|----------------------------|
| ا          | alif | tidak dilambangkan | tidak dilambangkan         |
| ب          | ba   | b                  | be                         |
| ت          | ta   | t                  | te                         |
| ث          | ša   | š                  | es (dengan titik di atas)  |
| ج          | jim  | j                  | je                         |
| ح          | ḥ    | ḥ                  | ha (dengan titik di bawah) |
| خ          | kha  | kh                 | ka dan ha                  |
| د          | dal  | d                  | de                         |
| ذ          | žal  | ž                  | zet (dengan titik di atas) |
| ر          | ra   | r                  | er                         |
| ز          | zai  | z                  | zet                        |
| س          | sin  | s                  | es                         |
| ش          | syin | sy                 | es dan ya                  |
| ص          | šad  | š                  | es (dengan titik di bawah) |
| ض          | ḍad  | ḍ                  | de (dengan titik di bawah) |
| ط          | ṭa   | ṭ                  | te (dengan titik di bawah) |

|    |        |   |                             |
|----|--------|---|-----------------------------|
| ظ  | ẓ      | ẓ | zet (dengan titik di bawah) |
| ع  | ‘ain   | ‘ | apostrof terbalik           |
| غ  | gain   | g | ge                          |
| ف  | fa     | f | ef                          |
| ق  | qaf    | q | qi                          |
| ك  | kaf    | k | ka                          |
| ل  | lam    | l | el                          |
| م  | mim    | m | em                          |
| ن  | nun    | n | en                          |
| و  | wau    | w | we                          |
| هـ | ha     | h | ha                          |
| ء  | hamzah | ’ | apostrof                    |
| ي  | ya     | y | ye                          |

Hamzah (ء) yang terletak di awal kata mengikuti vokalnya tanpa diberi tanda apa pun. Jika terletak di tengah atau akhir, maka ditulis dengan tanda (’).

## 2. Vokal

Vokal bahasa Arab, seperti vokal bahasa Indonesia, terdiri atas vokal tunggal atau monoftong dan vokal rangkap atau diftong.

Vokal tunggal bahasa Arab yang lambangnya berupa tanda harakat, transliterasinya sebagai berikut

| Tanda | Nama          | Huruf Latin | Nama |
|-------|---------------|-------------|------|
| أ     | <i>fathah</i> | a           | a    |

|    |               |   |   |
|----|---------------|---|---|
| اِ | <i>kasrah</i> | i | i |
| اُ | <i>ḍammah</i> | u | u |

Vokal rangkap bahasa Arab yang lambangnya berupa gabungan antara harakat dan huruf, transliterasinya berupa gabungan huruf, yaitu:

| Tanda | Nama                  | Huruf Latin | Nama    |
|-------|-----------------------|-------------|---------|
| اِي   | <i>fathah dan yā'</i> | ai          | a dan i |
| اُو   | <i>fathah dan wau</i> | au          | i dan u |

Contoh:

كَيْفَ : *kaifa*

هَوَّلَ : *hauḷa*

### 3. Maddah

Maddah atau vokal panjang yang lambangnya berupa harakat dan huruf, transliterasinya berupa huruf dan tanda, yaitu:

| Harakat dan Huruf | Nama                            | Huruf dan Tanda | Nama             |
|-------------------|---------------------------------|-----------------|------------------|
| اَ...   اِ...     | <i>fathah dan alif atau yā'</i> | ā               | a dan garis atas |
| اِي               | <i>kasrah dan yā'</i>           | ī               | i dan garis atas |
| اُو               | <i>ḍammah dan wau</i>           | ū               | u dan garis atas |

Contoh:

مَاتَ : *māta*

رَمَى : *ramā*

قِيلَ : *qīla*

يَمُوتُ : *yamūtu*

#### 4. *Tā' marbūṭah*

Transliterasi untuk *tā' marbūṭah* ada dua, yaitu: *tā' marbūṭah* yang hidup atau mendapat harakat *fathah*, *kasrah*, dan *ḍammah*, transliterasinya adalah [t].

Sedangkan *tā' marbūṭah* yang mati atau mendapat harakat sukun, transliterasinya adalah [h].

Kalau pada kata yang berakhir dengan *tā' marbūṭah* diikuti oleh kata yang menggunakan kata sandang *al-* serta bacaan kedua kata itu terpisah, maka *tā' marbūṭah* itu ditransliterasikan dengan ha (h).

Contoh:

رَوْضَةُ الْأَطْفَالِ : *rauḍah al-aṭfāl*

الْمَدِينَةُ الْفَاضِلَةُ : *al-madīnah al-fāḍilah*

الْحِكْمَةُ : *al-hikmah*

#### 5. Syaddah (*Tasydīd*)

*Syaddah* atau *tasydīd* yang dalam sistem tulisan Arab dilambangkan dengan sebuah tanda *tasydīd* (ّ), dalam transliterasi ini dilambangkan dengan perulangan huruf (konsonan ganda) yang diberi tanda *syaddah*.

Contoh:

رَبَّنَا : *rabbānā*

نَجَّيْنَا : *najjainā*

الْحَقُّ : *al-ḥaqq*

نُعِمُّ : *nu‘ima*

عَدُوُّ : *‘aduwwun*

Jika huruf *ي* ber-*tasydid* di akhir sebuah kata dan didahului oleh huruf *kasrah* (يِ), maka ia ditransliterasi seperti huruf *maddah* menjadi *ī*.

Contoh:

عَلِيٌّ : ‘Alī (bukan ‘Aliyy atau ‘Aly)

عَرَبِيٌّ : ‘Arabī (bukan ‘Arabiyy atau ‘Araby)

## 6. Kata Sandang

Kata sandang dalam sistem tulisan Arab dilambangkan dengan huruf *ال* (*alif lam ma‘arifah*). Dalam pedoman transliterasi ini, kata sandang ditransliterasi seperti biasa, *al-*, baik ketika ia diikuti oleh huruf *syamsiyah* maupun huruf *qamariyah*. Kata sandang tidak mengikuti bunyi huruf langsung yang mengikutinya. Kata sandang ditulis terpisah dari kata yang mengikutinya dan dihubungkan dengan garis mendatar (-).

Contoh:

الشَّمْسُ : *al-syamsu* (bukan *asy-syamsu*)

الزَّلْزَلَةُ : *al-zalزالah* (*az-zalزالah*)

الفَلْسَفَةُ : *al-falsafah*

الْبِلَادُ : *al-bilādu*



## 7. *Hamzah*

Aturan transliterasi huruf hamzah menjadi apostrof (') hanya berlaku bagi hamzah yang terletak di tengah dan akhir kata. Bila hamzah terletak di awal kata, ia tidak dilambangkan, karena dalam tulisan Arab ia berupa alif.

Contoh:

تَأْمُرُونَ : *ta'murūna*

النَّوْعُ : *al-nau'*

شَيْءٌ : *syai'un*

أُمِرْتُ : *umirtu*

## 8. Penulisan Kata Arab yang Lazim digunakan dalam Bahasa Indonesia

Kata, istilah atau kalimat Arab yang ditransliterasi adalah kata, istilah atau kalimat yang belum dibakukan dalam bahasa Indonesia. Kata, istilah atau kalimat yang sudah lazim dan menjadi bagian dari perbendaharaan bahasa Indonesia, atau sering ditulis dalam tulisan bahasa Indonesia, atau lazim digunakan dalam dunia akademik tertentu, tidak lagi ditulis menurut cara transliterasi di atas. Misalnya, kata al-Qur'an (dari *al-Qur'ān*), alhamdulillah, dan munaqasyah. Namun, bila kata-kata tersebut menjadi bagian dari satu rangkaian teks Arab, maka harus ditransliterasi secara utuh. Contoh:

*Ṭabaqāt al-Fuqahā'*

*Wafayāh al-A'yān*

## 9. *Lafz al-Jalālah* (الله)

Kata “Allah” yang didahului partikel seperti huruf *jarr* dan huruf lainnya atau berkedudukan sebagai *muḍāf ilaih* (frasa nominal), ditransliterasi tanpa huruf hamzah. Contoh:

بِاللّٰهِ دِيْنُ اللّٰهِ *dīnullāh billāh*

Adapun *tā’ marbūṭah* di akhir kata yang disandarkan kepada *lafz al-jalālah*, ditransliterasi dengan huruf [t]. Contoh:

هُم فِي رَحْمَةِ اللّٰهِ *hum fī raḥmatillāh*

## 10. Huruf Kapital

Walau sistem tulisan Arab tidak mengenal huruf kapital (*All Caps*), dalam transliterasinya huruf-huruf tersebut dikenai ketentuan tentang penggunaan huruf kapital berdasarkan pedoman ejaan Bahasa Indonesia yang berlaku (EYD). Huruf kapital, misalnya, digunakan untuk menuliskan huruf awal nama diri (orang, tempat, bulan) dan huruf pertama pada permulaan kalimat. Bila nama diri didahului oleh kata sandang (al-), maka yang ditulis dengan huruf kapital tetap huruf awal nama diri tersebut, bukan huruf awal kata sandangnya. Jika terletak pada awal kalimat, maka huruf A dari kata sandang tersebut menggunakan huruf kapital (Al-). Ketentuan yang sama juga berlaku untuk huruf awal dari judul referensi yang didahului oleh kata sandang al-, baik ketika ia ditulis dalam teks maupun dalam catatan rujukan (CK, DP, CDK, dan DR). Contoh:

*Inna awwala baitin wuḍi‘a linnāsi lallaẓī bi Bakkata mubārakan*

*Syahrū Ramaḍān al-laẓī unzila fih al-Qur’ān*

Naṣīr al-Dīn al-Ṭūsī

Abū Naṣr al-Farābī

Al-Munqiz min al-Ḍalāl

Jika nama resmi seseorang menggunakan kata Ibnu (anak dari) dan Abū (bapak dari) sebagai nama kedua terakhirnya, maka kedua nama terakhir itu harus disebutkan sebagai nama akhir dalam daftar pustaka atau daftar referensi,

Contoh:

‘Alī ibn ‘Umar al-Dār Quṭnī Abū Al-Ḥasan, ditulis menjadi: Abū Al-Ḥasan, ‘Alī ibn ‘Umar al-Dār Quṭnī. (bukan: Al-Ḥasan, ‘Alī ibn ‘Umar al-Dār Quṭnī Abū)

Naṣr Ḥāmid Abū Zaīd, ditulis menjadi: Abū Zaīd, Naṣr Ḥāmid (bukan: Zaīd, Naṣr Ḥāmid Abū)

## B. Daftar singkatan

Beberapa singkatan yang dibakukan adalah:

swt. : *subḥānahū wa ta’ālā*

saw. : *ṣallallāhu ‘alaihi wa sallam*

Cet. : Cetakan

t.p. : Tanpa penerbit

t.t. : Tanpa tempat

t.th. : Tanpa tahun

H : Hijriah

M : Masehi

SM : Sebelum Masehi

l. : Lahir tahun (untuk orang yang masih hidup saja)

w. : Wafat

QS. .../...: 4 : QS. al-Baqarah/2: 4 atau QS. Āli ‘Imrān/3: 4

h. : Halaman

HR : Hadis Riwayat

## ABSTRAK

**Nama: Dinda Agus Putri**

**Nim: 90400118088**

**Judul: Efektivitas dan Akuntabilitas Pengelolaan Bantuan Langsung Tunai Dana Desa Terhadap Masyarakat Terdampak Covid-19 di Desa Sawaru Kabupaten Maros**

---

Tujuan penelitian ini adalah untuk mengetahui efektivitas dan akuntabilitas pengelolaan Bantuan Langsung Tunai Dana Desa (BLT-Dana Desa) selama pandemi Covid-19 di Desa Sawaru Kabupaten Maros. Pengelolaan keuangan sangat rentan akan penyalahgunaan pihak tidak bertanggungjawab. Oleh karena itu, efektivitas dan akuntabilitas sangat diperlukan Pemerintah Desa guna menunjang pekerjaan yang efektif dan bertanggung jawab.

Penelitian ini menggunakan metode kualitatif dengan pendekatan fenomenologi. Sumber data penelitian ini adalah sumber data primer yang diperoleh dari beberapa informan dan data sekunder yang diperoleh dari jurnal dan buku. Instrumen penelitian yang digunakan adalah diri sendiri, kamera, *tape record*, *handphone*, dan alat tulis menulis. Selanjutnya, untuk metode pengumpulan data dilakukan dengan wawancara, dokumentasi, studi pustaka dan *internet searching*. Adapun analisis data yang digunakan dalam penelitian ini yaitu reduksi data, penyajian data, dan tahap terakhir pemaknaan dibalik informasi yang mengidentifikasi fenomena agar dapat ditarik kesimpulan akhir.

Hasil penelitian menunjukkan bahwa pengelolaan BLT-Dana Desa selama terjadinya pandemi Covid-19 telah berjalan dengan efektif dan memenuhi prinsip akuntabilitas. Hal ini dapat dilihat dari proses perencanaan hingga pelaporan dan pertanggungjawaban yang dijalankan telah berdasar pada ketentuan dan peraturan yang berlaku.

**Kata Kunci: Efektivitas, Akuntabilitas, Dana Desa.**

UNIVERSITAS ISLAM NEGERI  
ALAUDDIN  
MAKASSAR

## BAB I

### PENDAHULUAN

#### ***A. Latar Belakang Masalah***

Awal tahun 2020 seluruh dunia dilanda oleh sebuah wabah yang menjadi masalah kesehatan dunia yaitu *Coronavirus Disease* atau biasa disebut Covid-19. Kemunculan pertama wabah ini tepat di kota Wuhan, Provinsi Hubei, China. Wabah ini secara terus menerus berkembang sehingga ada laporan kematian dan terjadi pengimporan di luar China. Organisasi kesehatan dunia menetapkan pada tanggal 30 Januari 2020 Covid-19 sebagai Kedaruratan Kesehatan Masyarakat Yang Meresahkan Dunia (KKMMD). Di Indonesia sendiri melaporkan 2 kasus warga yang terkonfirmasi terkena Covid-19. Sehingga tanggal 11 Maret 2020 organisasi kesehatan dunia resmi menetapkan bahwa Covid-19 adalah pandemi (Maun, 2020).

Pandemi Covid-19 mempunyai dampak yang sangat luas, bukan hanya pada kesehatan melainkan juga pada seluruh aspek sosial dan ekonomi dunia. Covid-19 mengakibatkan banyaknya sektor usaha yang terpaksa harus menutup usahanya sehingga mengakibatkan banyak terjadinya Pemutusan Hubungan Kerja (PHK) (Nafida Arumdani, Salsabella Nanda Rahmania, 2021). Sehingga Covid-19 ini telah menyebabkan sebagian besar rumah tangga mengalami kesulitan ekonomi.

Pemerintah Indonesia kemudian berupaya memberikan dukungan atas permasalahan yang terjadi melalui program Bantuan Langsung Tunai (BLT) (Yauri et al., 2021). Pemerintah pusat lalu memberikan kewenangannya kepada pemerintah daerah untuk menyalurkan salah satu program yang dilaksanakan yaitu

pemberian Bantuan Langsung Tunai Dana Desa (BLTDD). Bantuan langsung tunai dana desa ini diberikan kepada penduduk yang kurang mampu yang dananya berasal dari alokasi dana desa dan juga dari Anggaran Pendapatan dan Belanja Desa (APBDesa) (Nafida Arumdani, Salsabella Nanda Rahmania, 2021). Yang layak mendapatkan bantuan langsung tunai (BLT) dari dana desa adalah masyarakat yang kurang mampu atau miskin yang terdampak akibat Covid-19, masyarakat mengalami penurunan pendapatan kesulitan dalam memenuhi kebutuhan sehari-hari dan ada juga yang kehilangan mata pencariannya akibat PHK yang dilakukan oleh perusahaan yang terdampak Covid-19 (Wulandari, 2021).

Banyak ayat al-Quran yang menjelaskan tentang perlunya memberi bantuan kepada orang miskin, sebagaimana diungkapkan dalam Q.S. Ar-Rum/30:38

فَاتِذَا الْفُرْبَى حَقَّهَ وَالْمَسْكِينِ وَابْنَ السَّبِيلِ ذَلِكَ خَيْرٌ لِلَّذِينَ يُرِيدُونَ وَجْهَ اللَّهِ وَأُولَئِكَ هُمُ الْمُفْلِحُونَ ٣٨

Terjemahnya:

“Oleh karena itu, beri kerabat dekat haknya, juga orang miskin, dan orang yang dalam perjalanan. Itulah yang lebih baik bagi orang-orang yang mencari keridaan Allah. Mereka itulah orang-orang yang beruntung”.

Maka berikanlah (wahai orang-orang Mukimin) kerabatmu haknya berupa silaturahmi, sedekah dan kebaikan-kebaikan lainnya. Berikanlah kepada orang fakir yang tidak memiliki apa yang mencukupi dan menutupi hajatnya dan orang yang membutuhkan yang kehabisan bekal dalam perjalanannya dari zakat dan sedekah. Pemberian tersebut adalah lebih baik bagi orang-orang yang mengharapkan Wajah Allah dari amal perbuatannya. Dan orang-orang yang melakukan amal-amal kebaikan ini dan lainnya, mereka adalah orang-orang yang beruntung mendapatkan pahala dari Allah dan selamat dari hukuman-Nya.

Memberikan bantuan kepada siapa saja sebagai wujud tolong menolong sangat dianjurkan oleh Allah swt. Sebagaimana dikemukakan dalam Q.S. Al-Maidah/5:2

وَتَعَاوَنُوا عَلَى الْبِرِّ وَالتَّقْوَىٰ وَلَا تَعَاوَنُوا عَلَى الْإِثْمِ وَالْعُدْوَانِ ۗ

Terjemahnya:

“Dan tolong-menolonglah kamu dalam (mengerjakan) kebajikan dan takwa, dan jangan tolong-menolong dalam berbuat dosa dan pelanggaran (RI, 2021)”.

Dan tolong-menolonglah di antara kalian wahai kaum mukminin, dalam mengerjakan kebajikan dan ketakwaan kepada Allah. Dan janganlah kalian saling menolong dalam perbuatan yang memuat dosa, maksiat, dan pelanggaran terhadap batasan-batasan Allah, dan wasapadalah kalian dari melanggar perintah Allah, karena sesungguhnya Dia amat dahsyat siksaanNya.

Kedua ayat di atas menjelaskan bahwa Allah memerintahkan kepada manusia untuk berbuat baik kepada umat manusia dengan memberikan hak bagi mereka yang memerlukan. Allah juga memerintahkan kepada kita untuk senantiasa membantu saudara kita yang tidak mampu ataupun mereka yang sedang berada dalam perjalanan. Tak terkecuali dengan pemberian BLT-Dana Desa dimana Pemerintah dituntut untuk memberikan hak orang lain yang telah dititipkan kepadanya selaku yang diberi amanah oleh masyarakat.

Dampak pandemi covid-19 mengganggu prioritas pengelolaan dana desa yang sebelumnya diarahkan untuk mempercepat pembangunan desa kini beralih untuk fokus kepada penanganan covid-19, artinya sebagian besar dana desa akan

dirubah peruntukannya bagi percepatan penanganan covid-19. Banyak program pembangunan yang mengalami kegagalan ketika berusaha untuk memberantas kemiskinan yang telah melilit kehidupan sebagian penduduk pedesaan. Begitupun Dana Desa yang bersumber dari Anggaran Pendapatan dan Belanja Negara (APBN) Kabupaten yang dialokasikan dengan tujuan pemerataan kemampuan keuangan antar desa untuk mendanai kebutuhan desa dalam rangka penyelenggaraan pemerintahan dan pelaksanaan pembangunan serta pelayanan masyarakat harus dialihkan untuk penanganan pandemi covid-19.

Dimasa pandemi saat ini juga terdapat adanya perbedaan dana desa pada masa pandemi Covid-19 dengan tahun-tahun sebelumnya. Dimana seperti yang kita ketahui bahwa dana desa sebelumnya digunakan untuk perbaikan infrastruktur untuk desa kini beralih menjadi bantuan untuk masyarakat. Oleh karena itu, dalam menyalurkan bantuan kepada masyarakat pemerintah harus melakukannya secara efektif agar penyaluran merata dan juga perlu adanya akuntabilitas agar masyarakat tidak mengeluarkan persepsi yang tidak baik kepada pemerintah mengenai penyalahgunaan dana desa (Nismawati, 2014).

Pemerintah memberikan anggaran berupa BLT-Dana Desa sebesar Rp 31,8 triliun dan dikatakan akan diterima oleh 11 juta keluarga penerima manfaat. Periode penyaluran BLT dibagi menjadi dua yaitu periode April-Juni 2020 sebesar Rp 600.000/bulan dan periode Juli-Desember 2020 sebesar Rp 300.000/bulan. Tahun 2021 dan 2022 setiap kepala keluarga mendapatkan Rp 300.000/bulan periode Januari-Desember. Namun pada kenyataannya, penyaluran BLT-Dana Desa belum terdistribusi dengan baik dan tepat sasaran. Berdasarkan laporan triwulan II 2020



yang dibuat oleh Ombudsman RI tahun 2020 tentang penyaluran bantuan sosial menjadi substansi yang paling banyak dilaporkan oleh masyarakat, yakni 1.330 laporan atau setara dengan 83% dari total pengaduan. Jenis bantuan sosial yang paling banyak diadukan adalah bantuan langsung tunai, yaitu sebanyak 402 pengaduan. Dari keseluruhan pengaduan bansos, 22,28% di antaranya terkait penyaluran bantuan yang tidak merata dalam hal waktu atau wilayah sasaran (Kompas, 2021).

Indonesia merupakan negara berkembang di dunia, yang disebabkan oleh beberapa masalah. Juga kekurangan sumber daya manusia, salah satunya masyarakat. Beberapa persoalan yang dihadapi bangsa Indonesia masih belum baik dari segi stabilitas sosial dan politik, seperti kemiskinan. Kemiskinan disebabkan oleh beberapa faktor, antara lain kurangnya pendidikan, produktivitas tenaga kerja yang rendah, upah yang rendah, distribusi pendapatan yang tidak merata, kurangnya kesempatan kerja, dan kurangnya stabilitas politik. Menurut angka kemiskinan tahun 2017, jumlah penduduk miskin di Indonesia pada tahun 2016 hampir mencapai 28,51 juta jiwa atau 11,13 persen dari jumlah penduduk.

Fenomena mengenai efektivitas dan akuntabilitas pengelolaan Bantuan Langsung Tunai Dana Desa (BLT-Dana Desa) sangat menarik perhatian terutama pada saat pandemi Covid-19 saat ini terkhususnya di Desa Sawaru. Dimana pengelolaan keuangan merupakan hal yang sangat sensitif dan menjadi sesuatu yang sangat rawan untuk disalahgunakan. Untuk itu, pada Desa Sawaru sendiri efektivitas dan akuntabilitas pengelolaan BLT-Dana Desa sudah berjalan dengan sangat baik sesuai dengan peraturan dan ketentuan yang sudah ditetapkan oleh

pemerintah. Pemerintah Desa Sawaru sangat berhati-hati terhadap penyaluran bantuan selama pandemi Covid-19.

Efektivitas dikatakan sebagai suatu ukuran yang dapat menggambarkan sejauh mana target dapat dicapai. Keefektifan suatu program dapat diamati dari indikator-indikator berupa ketepatan penentuan pilihan, waktu, tujuan dan sasaran. Oleh karena itu, pengukuran efektivitas perlu dilakukan karena nantinya akan terlihat seberapa efektif bantuan tersebut dalam memberikan kontribusi terhadap kehidupan masyarakat selama pandemi Covid-19 ini masih ada (Zakiyah et al., 2020). Efektivitas penyaluran BLT-Dana Desa pada Desa Sawaru sudah berjalan dengan efektif sesuai dengan alur yang telah ditetapkan oleh pemerintah pusat. Sedangkan akuntabilitas merupakan konsep terkait mekanisme pertanggungjawaban satu pihak ke pihak lain. Akuntabilitas pemerintah juga sangat dibutuhkan untuk menunjang independensi desa agar berjalan sesuai dengan tujuan yang telah ditetapkan (Patel, 2022). Akuntabilitas pada aparatur desa bertujuan untuk mewujudkan tanggung jawab terkait berbagai kegiatan yang akan atau sudah dilakukan sebagai upaya pemerintah desa dengan memberikan laporan kepada masyarakat (Michael, 2021). Akuntabilitas terkait keseluruhan kinerja Pemerintah Desa Sawaru sudah memenuhi pedoman penyaluran BLT-Dana Desa. Pemerintah Desa Sawaru juga sangat terbuka terkait dengan bentuk pertanggungjawaban mereka kepada masyarakat. Informasi yang diberikan bukan hanya dalam bentuk pelaporan tapi juga pada aspek ekonomi, sosial, dan politik. Hal ini bertujuan menciptakan pemerintah desa yang jujur dan bertanggungjawab.

Pengelolaan dana desa merupakan hal yang sangat berisiko, hal ini dikarenakan pengelolaan dana desa itu hampir sama dengan pengelolaan APBD Provinsi/Kabupaten/Kota. Oleh karena itu, pada pengelolaan keuangan sudah semestinya didukung oleh sumber daya manusia yang profesional guna perwujudan tata kelola pemerintah desa yang baik (Majid, 2019).

Sejak terjadinya perubahan bentuk pemerintahan dari sistem sentralisasi menuju bentuk sistem desentralisasi, dan pemerintah daerah tingkat kabupaten/kota dituntut untuk dapat melaksanakan pembangunan dan pelayanan yang berkualitas bagi masyarakat, perubahan yang terjadi menyebabkan terjadinya banyak penyimpangan anggaran di sebuah instansi daerah atau perusahaan (Adiwirya, 2015). Hal tersebut semakin rentan mengingat kondisi pengawasan yang sedang rapuh, potensi penyalahgunaan bisa terjadi bahkan pada alokasi dana yang sudah jelas perencanaannya, seperti penyalahgunaan bantuan sosial. Selain itu permasalahan lain adalah adanya subjektivitas pengambilan keputusan yang menyebabkan bantuan yang tidak tepat sasaran, permasalahan pada distribusi bantuan sosial adalah tidak meratanya distribusi bantuan kepada masyarakat miskin sehingga masih banyak bantuan yang belum tepat sasaran (Seprina, 2019).

Fenomena efektivitas dan akuntabilitas pengelolaan BLT-Dana Desa selama pandemi Covid-19 pada Desa Sawaru harus lebih diperhatikan. Oleh karena itu fenomena ini mengharuskan seluruh pihak termasuk pemerintah untuk mencoba mengatasi hal tersebut dengan melakukan perbaikan dari semua aspek baik pendidikan, pelayanan, kesehatan maupun ekonomi mengingat adanya faktor besar yaitu pandemi Covid-19 dimana kehidupan masyarakat menjadi terpuruk serta

harus hidup dalam standar kualitas hidup yang rendah dan serba kekurangan akibat kemiskinan berlangsung secara sistematis.

Berikut adalah tabel anggaran alokasi dana desa tahun 2022 Desa Sawaru

**Tabel 1. 1 Anggaran Alokasi Dana Desa**

| URAIAN  | ANGGARAN (Rp)           | REALISASI (Rp)          | LEBIH / (KURANG) (Rp)   |
|---|-------------------------|-------------------------|-------------------------|
| <b>PENDAPATAN</b>   |                         |                         |                         |
| Pendapatan Asli Daerah  | 9.362.000,00            | 9.362.000,00            | -                       |
| Pendapatan Transfer   | 2.033.771.000,00        | 1.161.432.812,000       | 872.338.188,00          |
| Dana Desa   | 1.129.276.000,00        | 767.340.800,00          | 351.935.200,00          |
| Alokasi Dana Desa   | 904.495.000,00          | 394.092.012,00          | 510.402.988,00          |
| Pendapatan Lain-Lain  | 4.5000.000,00           | 6.702.676,00            | 2.202.676,00            |
| <b>JUMLAH PENDAPATAN</b>  | <b>2.047.632.000,00</b> | <b>1.177.497.488,00</b> | <b>870.135.512,00</b>   |
| <b>BELANJA</b>  |                         |                         |                         |
| Bidang Penyelenggaraan Pemerintahan Desa                          | 647.022.973,00          | 305.899.464,00          | 340.123.509,00          |
| Bidang Pembangunan Desa   | 581.095.938,00          | 262.999.000,00          | 318.097.938,00          |
| Bidang Pembinaan Kemasyarakatan Desa                              | 153.492.600,00          | 58.917.500,00           | 94.575.100,00           |
| Bidang Pemberdayaan Masyarakat                                    | 301.039.349,00          | 81.450.000,00           | 219.589.349,00          |
| Bidang Penanggulangan Bencana, Keadaan Darurat, dan Mendesak Desa | 453.300.000,00          | 226.800.000,00          | 236.500.000,00          |
| <b>JUMLAH BELANJA</b>   | <b>2.145.951.850,00</b> | <b>937.065.964,00</b>   | <b>1.205.585.896,00</b> |
| <b>SURPLUS / (DEFISIT)</b>  | <b>(98.318.860,00)</b>  | <b>240.431.524,00</b>   | <b>(334.750.384,00)</b> |
| <b>PEMBIYAN</b>   |                         |                         |                         |
| Penerimaan Pembiayaan   | 98.318.860,00           | 98.318.860,00           | -                       |
| <b>PEMBIYAN NETTO</b>   | <b>98.318.860,00</b>    | <b>98.318.860,00</b>    | <b>-</b>                |
| <b>SILPA TAHUN BERJALAN</b>                                       | <b>-</b>                | <b>338.750.384,00</b>   | <b>(338.750.384,00)</b> |

Sumber: Desa Sawaru

Beberapa peneliti terdahulu telah banyak meneliti tentang efektivitas bantuan langsung tunai dana desa terhadap perekonomian masyarakat selama pandemi Covid-19. Dalam penelitian Carly Efendy Fernando Maun (2020) mengungkapkan bahwa peranan bantuan langsung tunai dana desa pada perekonomian masyarakat terdampak Covid-19 di Desa Talaitad pemerintah pusat memberikan bantuan langsung tunai yang diambil dari dana desa kemudian

disalurkan kepada masyarakat melalui mekanisme dan waktu yang telah ditetapkan. Hal tersebut didukung oleh penelitian Dessy Laras Wati (2021) dimana bantuan langsung tunai dana desa sudah dilakukan dengan baik oleh pemerintah desa dan bantuan yang diberikan secara tidak langsung berdampak pada peningkatan perekonomian masyarakat.

Marsel Mendome Dkk, (2021) mengungkapkan bahwa penerimaan bantuan langsung tunai dana desa sudah efektif dalam ketepatan waktu yang sudah di atur, kemudian seleksi pemilihan yang berhak menerima bantuan langsung tunai dana desa dilihat dari kriteria yang sesuai dengan undang-undang yang berlaku, tetapi ada beberapa hal yang tidak tepat sasaran yang menerima bantuan langsung tunai dana desa, dimana yang berhak mendapatkan menjadi tidak mendapatkan begitupun sebaliknya yang tidak berhak mendapatkan menjadi mendapatkan bantuan langsung tunai dana desa. Hal seperti inilah yang harus dievaluasi guna untuk kelancaran kedepannya.

Berdasarkan penjelasan di atas dalam program Bantuan Langsung Tunai (BLT) selama Covid-19, dapat diketahui agar program tersebut dapat bergerak secara optimal sesuai dengan tujuannya maka adanya pengukuran yang efektivitas dan pertanggungjawaban. Oleh karena itu peneliti mengangkat judul tentang kajian **Efektivitas dan Akuntabilitas Bantuan Langsung Tunai (BLT) Dana Desa Terhadap Masyarakat Terdampak Covid-19 di Desa Sawaru Kabupaten Maros.**

### **B. Fokus Penelitian dan Deskripsi Fokus**

Fokus penelitian ini dirangkai sesuai dengan rumusan masalah yang akan dijelaskan sebagai pusat dalam topik penelitian. Penelitian ini berfokus pada efektivitas dan akuntabilitas penyaluran bantuan langsung tunai dana desa selama pandemi Covid-19 di Desa Sawaru Kabupaten Maros apakah penyalurannya telah efektif dan sesuai dengan ketentuan yang ada serta pembagian yang rata kepada seluruh masyarakat yang membutuhkan bantuan.

Penelitian ini dilakukan dengan melakukan wawancara dengan informan yang dianggap memiliki kapasitas dalam memberikan informasi terkait dengan informasi yang dibutuhkan didukung dengan telaah literatur. Penelitian ini dilakukan untuk mengumpulkan informasi dan memahami pendapat, sikap dan tanggapan beberapa pelaku terkait dengan bantuan langsung tunai dana desa.

**Tabel 1. 2 Fokus Penelitian dan Deskripsi Fokus**

| <b>No</b> | <b>Fokus penelitian</b>   | <b>Deskripsi Fokus</b>   |
|-----------|---------------------------|--|
| 1         | Pengelolaan BLT-Dana Desa | <ol style="list-style-type: none"> <li>1. Perencanaan</li> <li>2. Pelaksanaan</li> <li>3. Penatausahaan</li> <li>4. Pelaporan</li> <li>5. Pertanggungjawaban</li> </ol>                        |
| 2         | Efektivitas               | <ol style="list-style-type: none"> <li>1. Ketepatan dalam menentukan pilihan</li> <li>2. Ketepatan sasaran</li> <li>3. Ketepatan waktu</li> <li>4. Ketepatan perhitungan biaya</li> </ol>      |
| 3         | Akuntabilitas             | <ol style="list-style-type: none"> <li>1. Kualitas kerja</li> <li>2. Produktifitas</li> <li>3. Kedisiplinan</li> <li>4. Kepuasan pengguna dalam menggunakan layanan dari pemerintah</li> </ol> |

|   |                  |   |
|---|------------------|---|
| 4 | Pandemi Covid-19 | <ol style="list-style-type: none"> <li>1. <i>Physical distancing</i></li> <li>2. <i>Work from home</i></li> <li>3. Penurunan pendapatan</li> <li>4. Pemutusan Hubungan Kerja (PHK)</li> </ol> |
|---|------------------|---|

### **C. Rumusan Masalah**

BLT dana desa merupakan program prioritas yang harus dianggarkan oleh pemerintah desa. Jika pemerintah desa tidak menganggarkan BLT dana desa, pemerintah desa akan dikenakan sanksi mulai dari pemotongan sebesar 50 persen untuk penyaluran. Pendampingan dan pengawasan terhadap pemanfaatan BLT Dana Desa dapat dilakukan oleh Pemerintah Pusat dan Daerah (Wati, 2021). Merujuk pada permasalahan di atas, maka adapun yang menjadi rumusan masalah adalah sebagai berikut:

1. Bagaimana efektivitas pengelolaan bantuan langsung tunai dana desa terhadap perekonomian masyarakat terdampak Covid-19 di Desa Sawaru?
2. Bagaimana akuntabilitas pengelolaan bantuan langsung tunai dana desa terhadap perekonomian masyarakat terdampak Covid-19 di Desa Sawaru?

### **D. Tujuan Penelitian**

Berdasarkan latar belakang dan rumusan masalah yang dikemukakan sebelumnya, maka penelitian ini bertujuan untuk:

1. Untuk mengetahui efektivitas pengelolaan bantuan langsung tunai dana desa terhadap perekonomian masyarakat terdampak Covid-19 di Desa Sawaru.

2. Untuk mengetahui akuntabilitas pengelolaan bantuan langsung tunai dana desa terhadap perekonomian masyarakat terdampak Covid-19 di Desa Sawaru.

### ***E. Kajian Pustaka***

Adapun hasil penelitian terdahulu yang melatar belakangi penelitian ini yaitu:

**Tabel 1. 3 Penelitian Terdahulu**

- 
1. Nama Peneliti: Dessy Laras Wati  
Tahun Penelitian: 2021  
Judul Penelitian: Peranan Bantuan Langsung Tunai (BLT) Pada Perekonomian Masyarakat Miskin Yang Terkena Dampak Covid-19 Di Kenagarian Simalanggang Kecamatan Payakumbuh Kabupaten 50 Kota Di Tinjau Menurut Ekonomi Syariah  
Metode Penelitian: Kualitatif  
Hasil Penelitian: Hasil penelitian ini menunjukkan pelaksanaan Bantuan Langsung Tunai di Nagari Simalanggang sudah di lakukan dengan baik oleh pemerintah desa, namun bantuan ini memang tidak secara langsung berdampak meningkatkan perekonomian masyarakat miskin di masa pandemi Covid-19.

---

  2. Nama Peneliti: Carly Erfly Fernando Maun  
Tahun Penelitian: 2020  
Judul Penelitian: Efektivitas Bantuan Langsung Tunai Dana Desa Bagi Masyarakat Miskin Terkena Dampak Covid-19 Di Desa Talaitad Kecamatan Suluun Tareran Kabupaten Minahasa Selatan  
Metode Penelitian: Kualitatif  
Hasil Penelitian: Hasil penelitian ini menunjukkan bahwa efektifitas program ini khususnya bagi masyarakat miskin dirasakan sangat bermanfaat bagi mereka, dan sebagian besar masyarakat mendukung program yang dilakukan oleh pemerintah pusat tersebut.

---

  3. Nama Peneliti: Rahmayanti  
Tahun Penelitian: 2017  
Judul Penelitian: Efektifitas Penyaluran Dana Bantuan Langsung
-



---

Tunai (BLT) dalam meningkatkan kesejahteraan Masyarakat Miskin Dikelurahan Rimba Melintang Kecamatan Rimba Melintang Kabupaten Rokan Hilir

Metode Penelitian: Kualitatif

Hasil Penelitian: Dari hasil penelitian tersebut efektifitas penyaluran dana Bantuan Langsung Tunai (BLT) di Kelurahan Rimba Melintang kurang efektif dilihat pada data olahan hasil penelitian yaitu sebesar 2,9% untuk pilihan efektif, 53,70% untuk pilihan kurang efektif dan 33,33% untuk pilihan tidak efektif.

---

4. Nama Peneliti: Marsel Mendome Dkk

Tahun Penelitian: 2021

Judul Penelitian: Efektivitas Bantuan Langsung Tunai Dana Desa Bagi Masyarakat Miskin Terdampak Covid-19 Di Desa Bambang Kecamatan Gemeh Kabupaten Kepulauan Talaud

Metode Penelitian: Kualitatif

Hasil Penelitian: Hasil penelitian ini menunjukkan bahwa efektifitas ketepatan waktu dalam penyaluran bantuan langsung tunia dana desa di Desa Bambang Kecamatan Gemeh sudah sesuai dengan jadwal yang telah diatur, kemudian dalam menentukan pilihan penerima bantuan juga melalui seleksi berdasarkan kriteria yang sesuai dengan perundang-undangan.

---

5. Nama Peneliti: Eko Aji Sasono Putra

Tahun Penelitian: 2022

Judul Penelitian: Efektivitas Pelaksanaan Penyaluran Bantuan Langsung Tunai Dana Desa Pada Masa Pandemi Covid-19 Di Kabupaten Bogor Provinsi Jawa Barat

Metode Penelitian: Kualitatif Deskriptif

Hasil Penelitian: Hasil dari pelaksanaan penelitian yang dilakukan oleh penulis adalah bahwa pelaksanaan penyaluran BLT-Dana Desa pada masa pandemi Covid-19 di Kabupaten Bogor telah berjalan efektif. Kendala yang ditemukan dalam pelaksanaan penyaluran BLT-Dana Desa yaitu adanya penggantian Data Keluarga Penerima Manfaat, kurangnya tingkat kesadaran masyarakat, dan masih terdapat masyarakat yang belum mengetahui jenis-jenis bantuan. Upaya yang dilakukan Pemerintah Kabupaten Bogor dalam mengatasi kendala yang ada yaitu membuat regulasi yang lebih detail untuk mengatur mekanisme penetapan KPM, melakukan

---

---

monitoring dengan turun langsung ke lapangan serta meningkatkan kemampuan aparat dalam melakukan verifikasi data, dan melakukan sosialisasi untuk memberikan pemahaman yang lebih mendalam kepada masyarakat tentang jenis-jenis bantuan yang ada.

---

6. Nama Peneliti: Muh Habibi Jaya  
Tahun Penelitian: 2022  
Judul Penelitian: Pengaruh Akuntabilitas Bantuan Langsung Tunai Dana Desa (BLT-DD) Terhadap Kepercayaan Publik di Desa Bungaejaya Kecamatan Pallangga Kabupaten Gowa.  
Metode Penelitian: Kuantitatif  
Hasil Penelitian: Hasil penelitian menunjukkan bahwa terdapat pengaruh antara variabel bebas dan terikat pada penelitian ini, dilihat dari nilai t hitung  $10,909 > t$  tabel  $2,006$ , Hal ini berarti akuntabilitas bantuan langsung tunai dana desa (BLT-DD) berpengaruh terhadap kepercayaan publik di desa Bungaejaya Kecamatan Pallangga Kabupaten Gowa. Kemudian penelitian ini juga menunjukkan bahwa besarnya pengaruh akuntabilitas bantuan langsung tunai dana desa (BLT-DD) terhadap terhadap Kepercayaan publik di Desa Bungaejaya Kecamatan Pallangga Kabupaten Gowa adalah  $69.2\%$ , dan  $30.8\%$  dipengaruhi oleh faktor lain diluar atau yang tidak diteliti dalam penelitian ini.
- 
7. Nama Peneliti: Heri Sutanto dan Pancawati Hardiningsih  
Tahun Penelitian: 2021  
Judul Penelitian: Akuntabilitas Pengelolaan BLT-Dana Desa Pada Masa Pandemi Covid-19  
Metode Penelitian: Kuantitatif  
Hasil Penelitian: Hasil penelitian menyatakan bahwa penyajian laporan pertanggungjawaban dan aksesibilitas berpengaruh positif dan signifikan terhadap akuntabilitas pengelolaan BLT-Dana Desa.
- 
8. Nama Peneliti: Sri Wahyuni  
Tahun Penelitian: 2021  
Judul Penelitian: Penerapan Akuntabilitas Dan Transparansi Pengelolaan Alokasi Dana Desa dalam Pembangunan Desa (Studi Kasus Kuta Bakti Kecamatan Babul Makmur Kabupaten Aceh Tenggara).  
Metode Penelitian: Kualitatif
-

---

**Hasil Penelitian:** Hasil penelitian ini menunjukkan bahwa dalam pengelolaan alokasi dana desa dalam pembangunan desa di Desa Kuta Bakti secara keseluruhan mulai dari akuntabilitas dan transparansi, sudah cukup baik, akan tetapi masih memiliki cukup banyak kelemahan dan kekurangan. Hal tersebut dibuktikan dalam pengelolaan alokasi dana desa, pemerintah telah menerapkan prinsip akuntabilitas, yaitu dengan melibatkan masyarakat dalam perencanaan pengalokasian dana desa (musyawarah desa), akan tetapi hanya sampai perencanaan saja selebihnya dijalankan oleh pemerintah desa tanpa melibatkan aparat desa dalam mengelola dana desa tersebut.

---

9. Nama Peneliti: Nur Iam Ri'a Dkk

Tahun Penelitian: 2022

Judul Penelitian: Akuntabilitas Kebijakan Pemerintah Terhadap Pelaksanaan Program Bantuan Langsung Tunai Bagi Masyarakat Terdampak Covid-19 (Studi Kasus di Kabupaten Ende).

Metode Penelitian: Deskriptif Kualitatif

**Hasil Penelitian:** Penelitian ini bertujuan untuk mengetahui bagaimana penerapan bantuan langsung tunai, prinsip akuntabilitas kebijakan pemerintah, serta strategi yang efektif dan efisien dalam pelaksanaan bantuan tunai bagi masyarakat terdampak Covid-19 di desa-desa di Kabupaten Ende. Hasil kajian mengungkapkan bahwa penyaluran BLT dilaksanakan pada bulan April hingga Desember 2020 sebanyak sembilan penyaluran dengan total dana Rp. 3.600.000/KPM. Strategi yang efektif dan efisien dalam pelaksanaan BLT terdiri dari peraturan, perseorangan tugas, program, tujuan ideal yang telah dilaksanakan dengan cukup baik walaupun masih terdapat kekurangan dalam pelaksanaannya.

---

10. Nama Peneliti: Kantirina Rachayu

Tahun Penelitian: 2021

Judul Penelitian: Efektivitas Bantuan Langsung Tunai (BLT) Bagi Masyarakat Terdampak Pandemi Covid-19: Studi Kasus di Desa Sirnajaya, Kecamatan Cibadak, Kabupaten Sukabumi.

Metode Penelitian: Deskriptif Kualitatif

**Hasil Penelitian:** Hasil dari penulisan ini adalah untuk mengetahui dan

---

---

memahami efektifitas penyaluran program pemerintah yaitu Bantuan Langsung Tunai di Sirnajaya Wilayah desa dan pelaksanaan penyaluran Program Keluarga Harapan di Kecamatan Cibadak, Sukabumi, Jawa Barat. , serta menjelaskan permasalahan apa saja yang dapat menghambat penyaluran bantuan tersebut. Berbagai kebijakan telah dirumuskan untuk melindungi masyarakat rentan yang juga terdampak oleh Pandemi Covid-19 melalui kebijakan bantuan sosial yang diberikan oleh pemerintah, yang diharapkan mampu membantu masyarakat miskin yang terdampak COVID-19 untuk tetap dapat melangsungkan kehidupannya dan dapat terserap dengan baik sesuai target yang telah ditetapkan.

---

#### ***F. Kebaharuan Penelitian***

Penelitian yang serupa dengan penelitian ini sudah pernah dilakukan, penelitian tersebut diambil dari beberapa referensi penelitian yang meskipun metodenya berbeda tetapi tujuan penelitiannya hampir sama.

Adapun yang membedakan penelitian ini dengan penelitian sebelumnya, selain lokasi penelitian yang berbeda metode pendekatan yang digunakan pada penelitian ini menggunakan metode kualitatif dengan pendekatan fenomenologi. Tak hanya berbeda dari pendekatan penelitian, penelitian ini juga berbeda dengan penelitian terdahulu, dimana pada penelitian terdahulu hanya berfokus pada efektivitas BLT-Dana Desa atau akuntabilitas BLT-Dana Desa namun pada penelitian ini peneliti menggabungkan efektivitas dan akuntabilitas BLT-Dana Desa untuk mengetahui lebih dalam keefektifisan dan juga tanggung jawab pada pengelolaan BLT-Dana Desa pada Desa Sawaru. Hasil dari penelitian ini juga mengungkapkan bahwa pengelolaan BLT-Dana Desa selama pandemi Covid-19

telah berjalan dengan efektif dan juga akuntabilitas pemerintah desa sudah dilaksanakan dengan baik.

### ***G. Manfaat Penelitian***

Apabila penelitian ini dapat mencapai hasil sesuai dengan tujuan penelitian maka manfaat penelitian memiliki pengaruh yang kuat demi tercapainya tujuan penelitian. Adapun manfaat penelitian ini sebagai berikut:

1. Manfaat praktis
  - a) Penelitian ini diharapkan dapat menambah wawasan atau pengetahuan mengenai bagaimana kondisi ekonomi masyarakat di Desa Sawaru.
  - b) Menambah pengetahuan peneliti mengenai bagaimana keefektifitasan dan pertanggungjawaban yang diterapkan di Desa Sawaru.
  - c) Penelitian ini juga dapat dijadikan sebagai acuan atau referensi dan sumbangan pemikiran yang luas bagi pihak yang berkepentingan dalam penelitian ini.
2. Manfaat Teoritis
  - a) Dapat memberikan informasi tambahan serta pengalaman untuk mengembangkan pengetahuan yang diperoleh selama di perguruan tinggi.
  - b) Diharapkan bisa menjadi bahan rujukan bagi pihak lain yang ingin melaksanakan penelitian lebih lanjut tentang Bantuan Langsung Tunai Dana Desa.

- c) Diharapkan kepada pemerintah atau pihak yang berwenang dalam bantuan langsung tunai pada desa dapat mengambil kebijakan yang tepat.



## BAB II

### TINJAUAN PUSTAKA

#### ***A. Stewardship Theory***

Teori *Stewardship* merupakan suatu keadaan dimana manajer sebagai *steward* lebih berfokus pada kepentingan bersama atau tujuan organisasi bukan pada keinginan pribadi (Jannah, 2016). Teori tersebut mengasumsikan bahwa adanya hubungan yang kuat antara kepuasan dan kesuksesan organisasi. Teori ini menggambarkan bahwa adanya hubungan kuat antara kepuasan serta kesuksesan organisasi, yang berarti terdapat hubungan yang kuat antara masyarakat yang mewakili kepuasan serta pemerintah desa yang mewakili kesuksesan organisasi. Kepuasan masyarakat terhadap kinerja pemerintah desa menjadi landasan bahwasanya *Stewardship Theory* diimplementasikan dalam penyelenggaraan pemerintah desa. Kesuksesan organisasi menggambarkan pemaksimalan utilitas kelompok principal dan manajemen.

Maksimalisasi utilitas kelompok pada akhirnya akan memaksimalkan kepentingan individu yang terdapat dalam kelompok organisasi tersebut (Ika Asmawati & Prayitno Basuki, 2019). *Stewardship theory* menjelaskan bahwa kepentingan bersama dijadikan dasar dari tindakan seorang manajer. Jika terdapat perbedaan kepentingan antar principal dan steward, maka *steward* akan berusaha bekerjasama karena bertindak sesuai dengan tindakan principal dan demi kepentingan bersama dapat menjadi tindakan yang rasional agar tercapainya tujuan bersama.

Hal penting dalam *Stewardship Theory* ialah, manajer menyelaraskan tujuannya sesuai dengan tujuan principal namun bukan berarti *steward* tidak mempunyai kebutuhan memiliki kebutuhan (Eko, 2017) sehingga dalam argumentasi *Stewardship Theory* agen maupun ataupun manajemen bakal berusaha mengedepankan kepentingan lembaga atau organisasi. *Stewardship Theory* pada penelitian ini digunakan guna menjustifikasi hubungan yang terjadi antara Masyarakat dan Pemerintah Desa, dimana pemerintah desa sebagai *steward* (pelayan publik) termotivasi oleh kepentingan bersama serta merasa mempunyai kewajiban guna memperlihatkan akuntabilitas kepada masyarakat sebagai principal dalam hal pengelolaan dana desa sehingga tujuan utama dari dikucurkannya dana desa yakni meningkatkan kesejahteraan masyarakat pedesaan yang dapat tercapai.

Pemerintah Desa ialah penyelenggara urusan pemerintahan oleh Pemerintah Desa serta Badan Permusyawaratan Desa dalam mengurus dan mengatur kepentingan masyarakat setempat berdasarkan asal-usul dan adat istiadat setempat yang diakui serta dihormati pada sistem Pemerintahan NKRI (PPRI No. 72 Tahun 2005 tentang Desa) (Ika Asmawati & Prayitno Basuki, 2019). Pemerintahan Desa diartikan sebagai penyelenggaraan Pemerintahan Desa merupakan subsistem dari sistem penyelenggaraan Pemerintah, sehingga Desa memiliki kewenangan untuk mengatur dan mengurus kepentingan masyarakatnya (Widjaja, 2003). Kepala Desa bertanggung jawab kepada Badan Permusyawaratan Desa dan menyampaikan laporan pelaksanaan tersebut kepada Bupati. Pemerintah desa terdiri dari pemerintah desa dan Badan Permusyawaratan Desa (BPD).



## B. Efektivitas

Efektif berasal dari bahasa Inggris, yang berarti dapat melakukan sesuatu dengan baik. Sedangkan Kamus Sains Populer mengartikan efektivitas sebagai penggunaan ataupun mendukung tujuan. Efektivitas merupakan faktor kunci untuk mencapai tujuan di setiap organisasi, acara atau program. Jika tujuan atau maksud tersebut tercapai sesuai dengan peraturan, maka itulah yang dikatakan dengan efektif (Rosalina, 2012).

Efektivitas merupakan hubungan antara *output* dengan tujuan. Semakin besar kontribusi *output* terhadap pencapaian tujuan, maka semakin efektif organisasi, program, atau kegiatan yang berlangsung (Mahmudi, 2015). Efektivitas itu sendiri merupakan ukuran berhasil tidaknya pencapaian tujuan suatu organisasi dalam mencapai tujuannya. Jika suatu organisasi mencapai tujuan maka organisasi tersebut telah berjalan dengan efektif. Indikator efektivitas menggambarkan jangkauan akibat dan dampak (*Outcome*) dari keluaran (*Output*) program dalam mencapai tujuan program. Keefektifan suatu tujuan dapat dilihat dari kepemimpinan yang baik dari seorang Pemerintah Desa. Allah swt berfirman dalam Q.S Al Mu'minun/23:8-9

وَالَّذِينَ هُمْ لِأَمْتِهِمْ وَعَهْدِهِمْ رَاعُونَ ۖ ۸ وَالَّذِينَ هُمْ عَلَىٰ صَلَوَاتِهِمْ يُحَافِظُونَ ۙ ۹

Terjemahnya:

“(Sungguh beruntung pula) orang-orang yang memelihara amanat dan janji mereka. Orang-orang yang memelihara salat mereka (RI, 2021)”.

Dan orang-orang yang menjaga semua apa yang dipercayakan kepada mereka, juga memenuhi setiap janji-janji mereka. Memelihara salat yang lima waktu. Dalam ayat ini Allah menerangkan sifat yang ketujuh, yaitu orang mukmin

yang berbahagia itu selalu memelihara dan memperhatikan salat lima waktu secara sempurna, tepat waktu, dan memenuhi persyaratan dan rukun-rukun.

Ayat di atas menjelaskan bahwa manusia yang senantiasa menepati amanat dan juga janji yang telah diucapkan maka kehidupannya akan beruntung di dunia dan akhirat. Mereka juga adalah orang-orang yang senantiasa memelihara ibadah yang kelak akan mendapatkan imbalan yang setimpal. Untuk itu Pemerintah Desa harus efektif dalam menjalankan tugas mereka terutama pada penyaluran Bantuan Langsung Tunai Dana Desa agar mereka menyalurkannya dengan amanah dan jujur sehingga mereka akan mendapatkan ganjaran yang baik dari Allah swt.

Dalam konteks untuk mencapai tujuan, maka efektivitas dapat diartikan sebagai *doing the right things* atau melakukan pekerjaan yang benar. Efektivitas menunjuk akan keberhasilan atas pencapaian sasaran-sasaran dalam organisasional, sehingga efektivitas dijelaskan sebagai satu ukuran apakah manajer mengerjakan pekerjaan yang benar. Efektivitas didefinisikan sebagai sejauh mana sebuah organisasi mewujudkan tujuan-tujuannya. Keefektifan organisasional adalah tentang *doing everything you know to do and doing it well* (Silalahi, 2015).

### **C. Akuntabilitas**

Akuntabilitas dapat diartikan sebagai kewajiban dari individu-individu atau penguasa yang dipercayakan untuk mengelola sumber-sumber daya publik dan yang bersangkutan, dengannya untuk dapat menjawab hal-hal yang menyangkut pertanggungjawabannya. Dalam kaitan akuntabilitas pengelolaan keuangan desa dapat dimaknai sebagai perwujudan kewajiban kepala desa untuk mempertanggungjawabkan pengelolaan keuangan desa yang dipercayakan

kepadanya dalam rangka pencapaian tujuan yang telah ditetapkan melalui media pertanggungjawaban secara periodik (Iznillah, M. L., Hasan, A., 2018).

Akuntabilitas merupakan mekanisme yang harus dijalankan pemerintah publik guna menjalankan dan memastikan bahwa tindakannya telah sesuai dengan aturan etis yang ada, serta bertanggungjawab pada hal-hal yang telah lalu maupun yang akan datang demi terealisasinya pemerintahan yang *accountable*. Studi terdahulu menunjukkan bahwasanya organisasi pemerintah belum mampu merealisasikan akuntabilitas walau telah memiliki mekanisme yang jelas, hal ini dikarenakan aparatur pemerintah belum memenuhi pelaksanaannya (Irfan et al., 2021). Akuntabilitas dahulu menitikberatkan pada nilai-nilai secara internal bahwa sebuah laporan pertanggungjawaban hanya dibuat atas kepatuhan terhadap peraturan hukum. Sementara akuntabilitas sekarang lebih menitikberatkan pada nilai-nilai secara personal pada bagaimana pelayanan pihak terkait terhadap pembuatan laporan pertanggungjawaban yang harus memuat informasi secara jujur, transparan, dan objektif.

Tanggung jawab publik mengacu pada sejauh mana kebijakan dan kegiatan organisasi publik tunduk pada pejabat politik yang dipilih oleh rakyat, karena dilihat dari langkah-langkah internal yang dirumuskan oleh birokrasi publik atau pemerintah, tetapi juga dapat dilihat dari eksternal. Wahyudi Kumorotomo (2005) menunjukkan bahwa akuntabilitas adalah ukuran aktivitas atau layanan birokrasi publik tindakan yang dilakukan pemerintah sesuai dengan norma dan nilai yang dianut oleh negara apakah masyarakat dan layanan publik dapat memenuhi permintaan masyarakat nyata. Pedoman penyusunan laporan pertanggungjawaban

kinerja instansi pemerintah. Akuntabilitas adalah dasar dari semua proses tata kelola dan efektivitas proses ini tergantung pada bagaimana mereka yang berkuasa menafsirkan cara mereka memenuhi tanggung jawab konstitusional dan hukum mereka. Akuntabilitas adalah persyaratan dasar untuk mencegah penyalahgunaan kekuasaan serta memastikan bahwa kekuasaan digunakan untuk mencapai tujuan nasional yang lebih besar dengan tingkat efisiensi, efektivitas, kejujuran dan kebijaksanaan tertinggi.

Pelaksanaan akuntabilitas pemerintah, dapat diperhatikan pada prinsip-prinsip berikut dimana mesti ada komitmen dari pimpinan serta seluruh staf instansi guna melaksanakan pengelolaan pelaksanaan misi agar akuntabel, harus merupakan sesuatu sistem yang dapat menjamin penggunaan sumber daya secara konsisten dengan peraturan perundang-undangan yang berlaku, mesti dapat menunjukkan tingkat pencapaian tujuan serta sasaran yang telah ditetapkan, harus berorientasi pada pencapaian visi dan misi serta hasil dan manfaat yang diperoleh, juga mesti jujur, objektif, transparan serta inovasi sebagai katalisator perubahan manajemen instansi pemerintah dalam bentuk proses pemuktahiran metode serta teknik pengukuran kinerja dan penyusunan laporan akuntabilitas (Irfan et al., 2021).

Pelaksanaan pertanggungjawaban kepada sesama manusia diwujudkan dalam bentuk penghormatan terhadap hak-hak dan pelaksanaan kewajiban, serta bentuk kecintaan kepada manusia untuk menilai kinerja seseorang terhadap orang lain, kejujuran dan keadilan. Demikian yang diperintahkan Allah SWT dalam Q.S. An-Nisa/4:58

﴿ إِنَّ اللَّهَ يَأْمُرُكُمْ أَنْ تُؤَدُّوا الْأَمَانَاتِ إِلَىٰ أَهْلِهَا وَإِذَا حَكَمْتُمْ بَيْنَ النَّاسِ أَنْ تَحْكُمُوا بِالْعَدْلِ ۗ إِنَّ اللَّهَ نِعِمَّا يَعِظُكُمْ بِهِ ۗ إِنَّ اللَّهَ كَانَ سَمِيعًا بَصِيرًا ٥٨ ﴾

Terjemahnya:

“Sesungguhnya Allah menyuruh kamu menyampaikan amanah kepada pemiliknya. Apabila kamu menetapkan hukum di antara manusia, hendaklah kamu tetapkan secara adil. Sesungguhnya Allah memberi pengajaran yang paling baik kepadamu. Sesungguhnya Allah Maha Mendengar lagi Maha Melihat (RI, 2021)”.

Sesungguhnya Allah memerintahkan kalian untuk menunaikan amanat yang berbeda-beda yang kalian dipercaya untuk menyampaikannya kepada para pemiliknya, maka janganlah kalian melalaikan amanat-amanat itu. Dan Dia memerintahkan kalian untuk memutuskan perkara diantara manusia dengan dasar keadilan dan obyektif, bila kalian memutuskan permasalahan diantara mereka. Dan itu adalah sebaik-baik nasihat yang Allah sampaikan kepada kalian dan memberi petunjuk kalian kepadanya. Sesungguhnya Allah Maha Mendengar ucapan-ucapan kalian, meneliti seluruh perbuatan kalian lagi Maha Melihatnya.

Pada surah An-Nisa di atas Allah swt memerintahkan kepada mereka yang mempunyai tugas untuk menyampaikan amanah kepada orang lain agar memberikan hak orang lain yang sudah sepatutnya diberikan. Dalam hal ini Pemerintah Desa dituntut untuk mempunyai sikap bertanggungjawab dalam menjalankan tugasnya. Pemerintah Desa diharapkan mampu untuk memberikan hak masyarakat yang dititipkan kepada mereka dengan adil, agar kelak Allah swt membalas segala perbuatan baik mereka dengan hal yang lebih baik.

Akuntabilitas juga merupakan alat kegiatan pengendalian terutama dalam hal pencapaian hasil dalam pelayanan publik. Untuk itu perlu dilakukan evaluasi kinerja memahami sejauh mana hasil yang dicapai. Kontrol (*control*) sebagai

bagian penting dari manajemen yang baik adalah saling mendukung akuntabilitas. Dengan kata lain, pengendalian tidak dapat berjalan secara efisien dan efektif tanpa akuntabilitas yang baik dan sebaliknya (Nasirah, 2016). Akuntabilitas bisa tumbuh dan berkembang di lingkungan dan suasana yang transparan dan demokratis serta adanya kebebasan untuk menyampaikan sebuah pendapat

Tidak dibenarkan bagi seorang muslim untuk menimbun harta, akan tetapi harus dikelola di jalan yang halal, sebagaimana firman-Nya yang dinyatakan dalam Q.S. At-Taubah/9:34

﴿ يَا أَيُّهَا الَّذِينَ آمَنُوا إِنَّ كَثِيرًا مِّنَ الْأَخْبَارِ وَالرُّهْبَانِ لَيَأْكُلُونَ أَمْوَالَ النَّاسِ بِالْبَاطِلِ وَيَصُدُّونَ عَن سَبِيلِ اللَّهِ وَاللَّذِينَ يَكْتُمُونَ الذَّهَبَ وَالْفِضَّةَ وَلَا يَنْفِقُونَهَا فِي سَبِيلِ اللَّهِ فَبَشِّرْهُمْ بِعَذَابٍ أَلِيمٍ ۝ ٣٤

Terjemahnya:

“Wahai orang-orang yang beriman, sesungguhnya banyak dari para rabi dan rahib benar-benar memakan harta manusia dengan batil serta memalingkan (manusia) dari jalan Allah. Orang-orang yang menyimpan emas dan perak, tetapi tidak menginfakkannya di jalan Allah, berikanlah kabar ‘gembira’ kepada mereka (bahwa mereka akan mendapat) azab yang pedih (RI, 2021)”.

Wahai orang-orang yang beriman kepada Allah dan rasulNya serta melaksanakan syariatNya, mengapa kalian bila diserukan kepada kalian,” keluarlah kalian menuju jihad di jalan Allah untuk memerangi musuh-musuh kalian.” kalian bermalas-malasan dan tetap berada di rumah-rumah kalian? apakah kalian lebih mengutamakan kesenangan-kesenangan duniawi daripada kenikmatan akhirat? Maka apa yang kalian bersenang-senang dengannya di dunia ini adalah sedikit lagi akan fana. Sedangkan kenikmatan akhirat yang disediakan Allah bagi kaum Mukminin yang berjihad, amat banyak lagi abadi.

Pada ayat di atas menjelaskan bahwa kebanyakan para pemimpin dan pendeta orang Yahudi dan Nasrani itu sudah dipengaruhi dengan cinta harta dan

pangkat. Oleh karena itu mereka tidak segan-segan mengambil harta orang lain dengan jalan yang tidak dibenarkan dan dengan cara terang-terangan menghalang-halangi manusia beriman kepada agama yang dibawa oleh Nabi Muhammad saw. Sebab kalau mereka membiarkan pengikut mereka membenarkan dan menerima dakwah islam tentulah mereka tidak dapat bersikap sewenang-wenang terhadap mereka dan akan hilanglah pengaruh dan kedudukan yang mereka nikmati.

Oleh karena itu, Pemerintah Desa ketika melaksanakan sebuah tugas dan tanggungjawabnya harus memperhatikan dan menanamkan jiwa akuntabilitas menurut umum atau peraturan, juga dalam proses ketika mengerjakan tugas dan tanggungjawabnya, dalam program yang telah diimplementasikan, dan dalam kebijakan yang dibuat atau ditentukan.

#### ***D. Pengelolaan Bantuan Langsung Tunai Dana Desa***

Bantuan Langsung Tunai Dana Desa adalah salah satu upaya pemerintah guna meringankan beban masyarakat, pengeluaran berupa transfer uang yang diberikan oleh Pemerintah kepada masyarakat miskin atau tidak mampu yang terdampak Covid-19 guna melindungi masyarakat dari kemungkinan terjadinya risiko sosial, meningkatkan kemampuan ekonomi atau kesejahteraan masyarakat (Milasari, n.d.). Sifat dari bantuan ini tidak secara terus menerus dan selektif, bantuan yang diberikan dapat berupa uang dimana pemberiannya disesuaikan dengan kemampuan keuangan daerah. Dengan sumber daya ekonomi dan sosial yang dimilikinya, terutama Anggaran Pendapatan dan Belanja Desa (APBDes) dan dana desa, desa dapat berkontribusi dalam penanganan Covid-19. Dana desa

merupakan alokasi anggaran *on budget* yang dapat digunakan langsung untuk mendukung upaya mengurangi dampak Covid-19 di tingkat rumah tangga dan desa.

Hal yang penting yang dapat diterapkan dalam pengelolaan dana desa dengan melibatkan masyarakat adalah perlunya melakukan kegiatan dengan pola swakelola, menggunakan tenaga kerja setempat, dan memanfaatkan bahan baku lokal yang ada di desa. Dengan pola swakelola, berarti diupayakan perencanaan dan pelaksanaan kegiatan tersebut dilakukan secara mandiri oleh desa, sehingga uang yang digunakan untuk pembangunan tersebut tidak akan mengalir keluar desa. . Bantuan Langsung Tunai sangat diperlukan untuk membantu masyarakat untuk dapat memenuhi kebutuhan hidup.

Bantuan Langsung Tunai Dana Desa (BLT-Dana Desa) merupakan bantuan berupa uang yang diberikan kepada keluarga miskin yang ada di Desa yang bersumber dari dana desa guna mengurangi dampak dari pandemi Covid-19. Adapun nilai BLT-Dana Desa yang diberikan kepada masyarakat yakni Rp.600.000, setiap bulan untuk setiap keluarga miskin yang memenuhi kriteria dan diberikan selama 3 (tiga) bulan selanjutnya Rp.300.000, untuk setiap bulan pada tiga bulan berikutnya. BLT-Dana desa ini bebas pajak (Yendra & Wetsi, 2021). Bila kebutuhan desa melebihi ketentuan maksimal yang dapat dialokasikan oleh desa, maka kepala desa dapat mengajukan usulan penambahan alokasi Dana Desa untuk Bantuan Langsung Tunai kepada Kepala Daerah, dalam hal ini Bupati atau Walikota. Usulan tersebut mesti disertai alasan penambahan alokasi sesuai keputusan musyawarah desa khusus (Walelang, 2020).



Berbagai bentuk kebijakan telah dilakukan pemerintah untuk merubah atau meningkatkan perekonomian masyarakat, sehingga daya beli masyarakat meningkat dan masyarakat miskin dapat hidup layak. Namun keinginan pemerintah mesti diiringi dengan kesadaran penuh masyarakat untuk senantiasa merubah diri baik dari pola pikir ataupun tingkah laku. Karena sekuat apapun keinginan dan bantuan yang diberikan oleh pemerintah tetapi tidak terdapat kesadaran dari masyarakat merupakan hal yang sia-sia saja. Hal ini sesuai dengan firman Allah swt. dalam Q.S. Ar-Ra'd/13:11

إِنَّ اللَّهَ لَا يُعَيِّرُ مَا بِقَوْمٍ حَتَّىٰ يُعَيِّرُوهُمَا بِأَنفُسِهِمْ

Terjemahnya:

“Sesungguhnya Allah tidak merubah keadaan sesuatu kaum sehingga mereka merubah keadaan yang ada pada diri mereka sendiri (RI, 2021)”.

Sesungguhnya Allah tidak merubah nikmat yang telah Dia berikan kepada suatu kaum, kecuali apabila mereka sendiri yang merubah apa yang Dia perintahkan kepada mereka, lalu mereka berbuat maksiat kepadaNya. Dan apabila Allah ingin menimpakan malapetaka kepada suatu kelompok, maka tidak jalan untuk menghindarinya, dan tidak ada penolong bagi mereka selain Allah yang akan menangani urusan mereka, yang akan mendatangkan apa-apa yang mereka cintai dan menolak Dari mereka apa-apa yang tidak mereka sukai.

Ayat di atas menegaskan bahwasanya Allah pun tidak akan mengubah nasib ataupun keadaan masyarakat sebelum masyarakat itu sendiri yang mengubah sebab dari kemiskinan dan kemunduran mereka. Banyak orang yang menginginkan hidup layak akan tetapi mereka tidak sanggup untuk bekerja, atau banyak orang yang mampu secara fisik untuk bekerja akan tetapi mereka tidak memiliki lapangan

pekerjaan sehingga menimbulkan pengangguran di mana-mana yang pada akhirnya menyebabkan kemunduran dan kemiskinan.

Jadi tujuan pemberian Bantuan Langsung Tunai Dana Desa (BLT-Dana Desa) di masa pandemi Covid-19 adalah membantu orang-orang miskin serta meningkatkan kesejahteraan sosial bersama antar masyarakat dan pemerintah.

#### ***E. Kriteria Penerima Bantuan Langsung Tunai Dana Desa***

Menurut (Sungaiduo, 2018) calon penerima BLT-Dana Desa ialah keluarga miskin baik yang terdata dalam Data Terpadu Kesejahteraan Sosial (DTKS) maupun yang tidak terdata (*exclusion error*) yang memenuhi kriteria sebagai berikut :

1. Calon penerima adalah mereka yang kehilangan mata pencarian di tengah pandemi Covid-19.
2. Jika calon penerima telah memenuhi syarat, akan tetapi tidak mempunyai Nomor Induk Kependudukan (NIK) dan Kartu Penduduk (KTP), tetap bisa mendapat bantuan tanpa harus membuat KTP lebih dulu. Tapi, penerima harus berdomisili di desa tersebut dan menulis alamat lengkapnya.
3. Jika penerima sudah terdaftar dan valid maka BLT akan diberikan melalui tunai dan non-tunai. Non-tunai diberikan melalui transfer ke rekening bank penerima dan tunai boleh menghubungi aparat desa, bank milik negara atau diambil langsung di kantor pos terdekat.

Menurut Gitleman, (2014) pendataan keluarga calon penerima BLT-Dana Desa dan untuk menghindari tumpang tindih penyaluran BLT/JPS, maka keluarga yang berhak menerima BLT-Dana Desa adalah keluarga miskin yang terdapat

dalam Data Terpadu Kesejahteraan Sosial (DTKS) yang memenuhi syarat sebagai berikut:

1. Tidak mendapat bantuan dari Program Keluarga Harapan (PKH), atau BPNT (Bantuan Pangan Non Tunai), ataupun bantuan melalui program Kartu Pra Kerja.
2. Keluarga miskin yang belum terdata (*exclusion error*).
3. Mengalami kehilangan mata pencaharian.
4. Mempunyai anggota keluarga yang rentan sakit menahun atau kronis.
5. Diutamakan keluarga miskin dari kelompok masyarakat yang rentan, seperti perempuan kepala keluarga, warga lanjut usia, penyandang disabilitas dan kelompok rentan lainnya.

Tim yang akan melakukan pendataan pada setiap calon penerima harus mengetahui kelompok yang rentan khususnya keluarga kurang mampu yang ditanggung oleh seorang lansia, perempuan, dan penderita disabilitas yang terdata sebagai calon penerima Bantuan Langsung Tunai Dana Desa (BLT-Dana Desa).

Jadi syarat yang dikemukakan di atas adalah syarat yang dikeluarkan oleh pemerintah, bukan dari bapak Lurah atau bapak Desa.

#### **F. Mekanisme Pendataan Calon Penerima BLT-Dana Desa**

Desa dapat menentukan sendiri siapa calon penerima BLT-Dana Desa selama mengikuti kriteria yang ditetapkan, melaksanakan pendataan secara transparan dan adil serta dapat dipertanggungjawabkan secara hukum. Desa dapat menggunakan data desa sebagai acuan, serta menggunakan DTKS sebagai referensi penerima PKH, BPNT, serta data Dinas Ketenagakerjaan untuk identifikasi

penerima bantuan Kartu Prakerja. Jika data penerima JPS tersebut tidak tersedia, maka desa bisa menggunakan data rekapitulasi penerima bantuan dari pendamping program jaring pengaman sosial (Walelang, 2020).

Berikut merupakan mekanisme pendataan keluarga miskin dan rentan calon penerima BLT-Dana Desa serta penetapan hasil pendataannya:

1. Proses pendataan

- a. Perangkat desa terlebih dahulu menyiapkan data desa yang meliputi profil penduduk desa.
- b. Berdasarkan usia, kesejahteraan, pendidikan, kesehatan, dan disabilitas.
- c. Kepala desa membentuk serta memberikan surat tugas kepada relawan desa atau gugus tugas Covid-19 untuk melakukan pendataan keluarga miskin calon penerima BLT-Dana Desa.
- d. Pendata minimal berjumlah 3 orang dan jika lebih maka harus berjumlah ganjil.
- e. Melakukan pendataan di tingkat Rukun Tetangga (RT) atau Rukun Warga (RW) dengan menggunakan formulir pendataan pada Lampiran-2, atau di tingkat dusun dengan menggunakan aplikasi desa melawan Covid-19.

2. Proses konsolidasi dan verifikasi

- a. Relawan Desa atau Gugus tugas Covid-19 mengumpulkan hasil pendataan dari RT, RW, atau dusun serta melakukan verifikasi dan tabulasi data. Dalam proses verifikasi syarat penerima Bantuan Langsung Tunai (BLT) hal yang dilakukan adalah:

- 1) Keluarga miskin penerima BPNT atau penerima PKH dikeluarkan dari daftar calon BLT (penerima Bantuan Langsung Tunai). Data penerima bantuan BPNT dan PKH ada dalam DTKS yang bisa di dapat dari Dinas Sosial kabupaten/kota atau dari Pendamping PKH.
  - 2) Keluarga miskin yang menerima Program Kartu Prakerja dikeluarkan dari daftar calon penerima BLT (Bantuan Langsung Tunai). Data penerima kartu tersebut bisa didapatkan dari Dinas Ketenagakerjaan kabupaten/kota.
  - 3) Mengidentifikasi keluarga miskin dan rentan untuk diprioritaskan menjadi penerima Bantuan Langsung Tunai (BLT).
  - 4) Memverifikasi status kependudukan calon penerima Bantuan Langsung Tunai (BLT) berdasarkan data administrasi kependudukan (adminduk) yang dimiliki desa atau dari Dinas Kependudukan dan Pencatatan Sipil (Dinas Dukcapil) kabupaten/kota.
- b. Relawan Desa atau Gugus Tugas Covid-19 memastikan keluarga miskin dan rentan seperti perempuan kepala keluarga, warga lanjut usia, penyandang disabilitas menjadi prioritas/tidak boleh terlewat.
- c. Setiap melakukan verifikasi keluarga miskin dan mengidentifikasi keluarga miskin dan rentan, Relawan Desa atau Gugus Tugas Covid-19 perlu mengambil foto dan mencantumkan lokasi tempat tinggalnya secara manual dan digital jika memungkinkan.

- d. Bila ditemukan keluarga miskin calon penerima Bantuan Langsung Tunai (BLT) yang tidak memiliki NIK, petugas pendata mencatat dan 20 memberikannya kepada Kasi Pemerintah atau petugas khusus desa, untuk selanjutnya dibuatkan Surat Keterangan Domisili.
  - e. Hasil Pencocokan dan pendataan disampaikan oleh relawan desa atau gugus tugas Covid-19 kepada Kepala Desa.
3. Proses validasi dan penetapan hasil pendataan
- a. Kepala Desa memfasilitasi BPD untuk melaksanakan musyawarah desa khusus dengan mengundang setiap perwakilan dari masyarakat serta pihak lain yang terkait guna membantu dalam hal verifikasi serta validasi data terkait penentuan calon penerima BLT.
  - b. Berdasar hasil musyawarah tersebut, Kepala Desa dan BPD menandatangani daftar keluarga miskin dari calon penerima Bantuan Langsung Tunai. Merujuk kepada daftar tersebut, desa menyalurkan BLT bulan pertama.
  - c. Kepala Desa menyebarluaskan daftar calon penerima Bantuan Langsung Tunai (BLT) yang sudah disahkan kepada masyarakat baik melalui papan informasi di setiap dusun atau di tempat yang strategis dan mudah dijangkau. Desa juga dapat memanfaatkan website desa atau Sistem Informasi Desa media informasi publik.
  - d. Jika ada keluhan dari masyarakat terhadap daftar calon penerima Bantuan Langsung Tunai (BLT), maka desa bersama BPD memfasilitasi

musyawarah desa untuk membahas keluhan tersebut dan menyepakati solusinya (Kompak, 2020).

### ***G. Dampak Pandemi Covid-19 Terhadap Perekonomian Masyarakat***

Terdapat banyak kerugian yang di sebabkan oleh adanya covid-19 yang sangat berpengaruh bagi perekonomian negara khususnya di Indonesia pembangunan ekonomi negara pada dasarnya bertujuan guna mencapai kemakmuran masyarakat melalui pertumbuhan ekonomi yang tinggi serta distribusi pendapatan yang merata. Indonesia terdapat kombinasi dua unsur yang terjadi secara bersamaan, dimana unsur eksternal yang berupa kepanikan keuangan serta lemahnya ekonomi nasional baik dalam sektor perbankan maupun rill. Kedua faktor tersebut saling mempengaruhi satu sama lain dimana ketika gejolak eksternal timbul, perekonomian nasional yang sangat lemah juga mudah terkena dampak negatif sehingga gejolak yang terjadi dalam waktu singkat berubah menjadi krisis ekonomi yang terjadi seperti saat ini yang dirasakan oleh negara kita. Perekonomian masyarakat Indonesia tidak terkecuali perekonomian masyarakat desa (Silpa Hanoatubun, 2020).

Pandemi Covid-19 secara ekonomi berdampak terhadap kolapsnya dunia usaha, kemiskinan bahkan kelaparan. Secara sosial berpotensi menimbulkan gejolak konflik yang cukup besar, konflik keagamaan dan peribadatan, konflik disharmoni akibat kemiskinan, sampai konflik konfrontatif akibat kebijakan pemerintah yang tidak tepat (Ijudin, 2020).

Indonesia merupakan negara berkembang, masalah kemiskinan adalah masalah penting dan pokok dalam upaya pembangunannya. Keberagaman

pandangan mengenai kemiskinan menunjukkan bahwa kemiskinan merupakan fenomena multi dimensi. Fenomena ini membuat pengukuran kemiskinan menjadi tidak mudah. Angka kemiskinan memiliki pengaruh signifikan positif terhadap total kasus Covid-19. Salah satu alasan hal ini terjadi adalah bahwa individu dan populasi miskin tidak memiliki akses ke layanan kesehatan dan mungkin mendapat informasi yang salah dan miskomunikasi karena kurangnya akses ke saluran informasi, sehingga mereka lebih cenderung mengabaikan peringatan kesehatan masyarakat (Kurniasih, 2020).

Pandemi Covid-19 diprediksi akan menyebabkan dampak yang luar biasa pada sektor-sektor mulai dari kinerja perdagangan, nilai tukar, dan juga aktivitas bisnis akan mengalami penurunan drastis. Akibat dari pandemi Covid-19 menyebabkan berkurangnya tenaga kerja, pengangguran, berkurangnya penghasilan, meningkatnya biaya dalam melakukan bisnis pada setiap sektor (termasuk gangguan jaringan produksi di setiap sektor), pengurangan konsumsi karena pergeseran selera konsumen atas setiap barang, kerentanan masyarakat terhadap penyakit serta kerentanan terhadap perubahan kondisi ekonomi. Pembatasan sosial yang diberlakukan oleh pemerintah menyebabkan seluruh masyarakat terkena dampak, terutama masyarakat golongan pendapatan menengah ke bawah dan pekerja harian. Kelompok masyarakat yang sebelumnya tidak termasuk miskin akhirnya menjadi miskin karena pembatasan berskala luas ini (Kurniasih, 2020).



## **H. Rerangka Pikir**

Bantuan Langsung Tunai Dana Desa sangat dibutuhkan oleh masyarakat terutama pada kondisi pandemi saat ini. Pemerintah sekitar diharapkan mampu untuk memberikan bantuan secara adil kepada masyarakat, sebagaimana apa yang sangat diharapkan oleh masyarakat pada saat ini.

Berdasarkan tinjauan teoritis di atas, maka peneliti bermaksud untuk mengkaji efektivitas dan akuntabilitasnya bantuan langsung tunai dana desa. Oleh karena itu, untuk membantu dalam memahami penelitian ini, diperlukan adanya suatu rerangka pikir yang disajikan pada gambar 1.1 sebagai berikut:



**Gambar 1. 1 Rerangka Pikir**

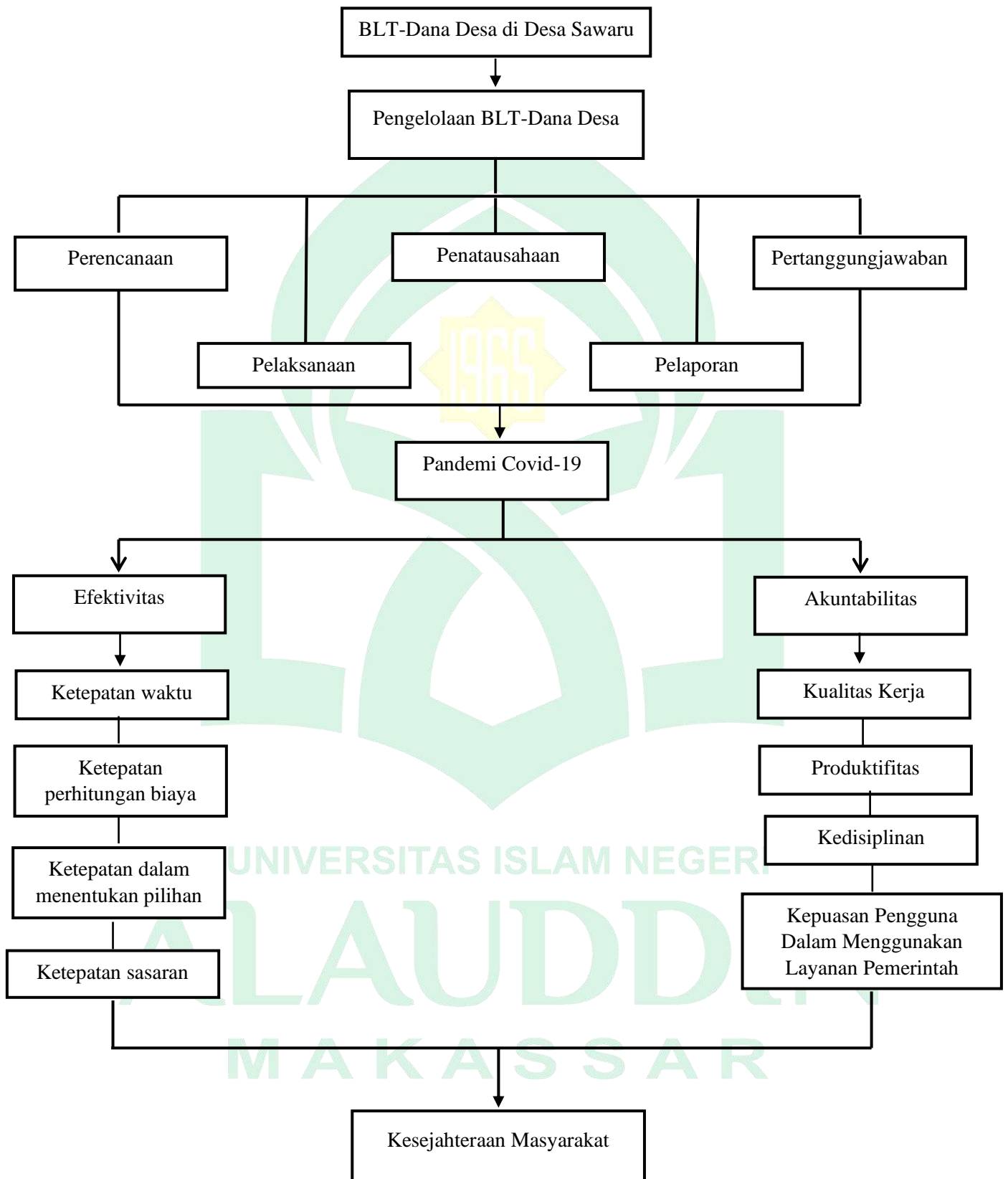

## **BAB III**

### **METODE PENELITIAN**

#### ***A. Jenis dan Lokasi Penelitian***

##### **1. Jenis Penelitian**

Jenis penelitian yang digunakan dalam penelitian ini yakni penelitian kualitatif. Penelitian kualitatif merupakan metode-metode guna menggali serta mengandalkan data berupa teks dan gambar untuk memahami makna (Cresswell, 2016). Tujuan penelitian kualitatif untuk melihat dan menemukan makna tersembunyi, memahami interaksi pengalaman subjek dan fenomena sosial akan pengalaman subjek penelitian, seperti perilaku, persepsi, motivasi, kemudian mendeskripsikan tindakan dan lainnya dalam bentuk kata-kata dan bahasa (J, 2017).

##### **2. Lokasi Penelitian**

Penelitian ini dilakukan di Desa Sawaru Kabupaten Maros Sulawesi Selatan. Pemilihan lokasi ini dikarenakan adanya permasalahan di berbagai tempat khususnya di desa Sawaru mengenai Bantuan Langsung Tunai (BLT). Penelitian ini menganalisis bagaimana efektivitas serta tanggungjawab seorang pemerintah dan pihak-pihak yang berwajib untuk memberikan Bantuan Langsung Tunai (BLT) demi menstabiliskan perekonomian masyarakat yang menurun. Sehingga hal ini menarik untuk diteliti pada desa Sawaru Kabupaten Maros Sulawesi Selatan.

#### ***B. Pendekatan Penelitian***

Penelitian ini menggunakan pendekatan fenomenologi yang diharapkan dapat memberikan pemahaman tentang efektivitas dan akuntabilitas pemberian Bantuan Langsung Tunai Dana Desa selama pandemi Covid-19. Pendekatan

fenomenologi merupakan pendekatan penelitian yang menelusuri dan menemukan informasi dari pengalaman manusia atas diri sendiri dan hidupnya. Jadi tujuan dari fenomenologi ini untuk menelusuri bagaimana hal tersebut diterima dan dirasakan. Menurut (Cresswell, 2016) pendekatan fenomenologi merupakan pendekatan penelitian yang menekankan pada esensi atau hakikat dari suatu fenomena yang dialami oleh beberapa individu. Sehingga pendekatan ini memberikan tafsiran bahwa pengalaman hidup orang banyak dalam kaitannya dengan suatu konsep atau fenomena (Laily, 2015).

### ***C. Jenis dan Sumber Data***

#### **1. Jenis Data**

Dalam penelitian ini jenis data yang digunakan adalah data primer yang diperoleh dari wawancara terhadap informan di Desa Sawaru. Wawancara dilakukan dengan bertanya langsung dengan beberapa narasumber seperti Kepala Desa, sekretaris, bendahara, dan masyarakat terkait dengan pengelolaan BLT-Dana Desa termasuk juga pelaporannya. Jenis data yang digunakan adalah jenis data kualitatif yang merupakan data yang berbentuk informasi dan data lainnya yang dipakai dalam menyelesaikan rumusan masalah dalam penelitian. Adapun jenis data yang digunakan dalam penelitian ini adalah data kualitatif yang merupakan sebuah data berbentuk informasi dan data lainnya yang dapat digunakan untuk menjawab rumusan masalah dalam penelitian ini.

#### **2. Sumber Data**

Sumber data yang digunakan pada penelitian ini yaitu data primer dan sekunder. Penelitian ini menggunakan istilah untuk subjek penelitian adalah

informan. Informan yang dipilih sesuai dengan kriteria yang mempunyai pengalaman serta pengetahuan tentang pengelolaan BLT-Dana Desa di desa Sawaru. Data primer merupakan data yang diperoleh dari hasil pengamatan dan wawancara yang dilakukan peneliti di lapangan dengan informan kunci. Sedangkan, data sekunder dalam penelitian ini diperoleh dari dokumen-dokumen pemerintah daerah, informasi mengenai pengelolaan keuangan serta data-data yang lainnya yang dianggap signifikan dengan kebutuhan penelitian.

**Tabel 1.4 Daftar Informan**

| No | Nama Informan       | Jabatan                        |
|----|---------------------|--------------------------------|
| 1  | Abdul Haris, S.Sos  | Kepala Desa                    |
| 2  | Andi Darma Adenan   | Kaur Keuangan                  |
| 3  | Sumiati             | Kasi Pemerintahan              |
| 4  | Ahmad Qadri JR, S.P | Kasi Kesejahteraan & Pelayanan |
| 5  | Andi Darma Adenan   | Kaur Keuangan                  |
| 6  | Syamsiah            | Masyarakat                     |
| 7  | Warti Indriati      | Masyarakat                     |
| 8  | Narti               | Masyarakat                     |

#### ***D. Metode Pengumpulan Data***

Metode pengumpulan data yang dimaksud pada penelitian ini digunakan untuk memperoleh data yang relevan dan akurat terkait masalah yang dibahas. Menganalisis dan menginterpretasikan data perlu dilakukan dengan baik agar hasil yang didapat nantinya akurat dan sistematis dan dapat mendeskripsikan suatu objek yang diteliti. Di dalam metode penelitian kualitatif, lazimnya data dikumpulkan dengan beberapa metode pengumpulan data:

### 1. Observasi

Observasi pada sebuah penelitian ialah alat pengumpulan data yang dilakukan dengan cara mengamati secara langsung suatu obyek dalam periode tertentu dengan mengamati dan mencatat secara sistematis tentang hal-hal yang perlu diamati. Observasi dilakukan agar dapat memperoleh gambaran riil suatu peristiwa atau kejadian untuk menjawab pertanyaan penelitian.

### 2. Wawancara

Wawancara merupakan proses tanya jawab dalam penelitian yang berlangsung secara lisan dimana dua orang atau lebih yang bertatap muka mendengarkan secara langsung informasi-informasi atau keterangan-keterangan secara mendalam dan detail. Wawancara dapat dilakukan meski tanpa bertemu dengan menggunakan media telekomunikasi via daring.

### 3. Dokumentasi

Selain observasi dan wawancara, metode pengumpulan data yang digunakan merupakan dokumentasi. Dokumentasi ialah sejumlah besar data dan fakta tersimpan dalam bahan yang berbentuk. Hasil dari dokumentasi yang didapatkan sebagai tambahan referensi dalam menemukan pembahasan dan fakta yang terkait dengan masalah yang diteliti. Sebagian besar data yang tersedia dalam bentuk surat-surat, catatan harian, foto dan lain sebagainya. Sifat utama ini tak terbatas pada ruang dan waktu sehingga memberi ruang waktu peneliti untuk

mengetahui hal-hal yang pernah terjadi di waktu silam.

#### 4. Studi Pustaka

Penelitian kepustakaan adalah suatu teknik pengumpulan data di mana informasi dari buku, jurnal, makalah, dan undang-undang tentang subjek penelitian dicari untuk memperoleh konsep dan data yang relevan dengan organisasi yang diteliti untuk mendukung penelitian.

#### 5. Internet Searching

Internet searching merupakan penelitian yang dilakukan dengan mengumpulkan berbagai tambahan referensi yang bersumber dari internet untuk melengkapi referensi penulis serta digunakan untuk menemukan fakta dan teori berkaitan dengan masalah yang diteliti.

### ***E. Instrumen Penelitian***

Instrumen penelitian digunakan untuk mengukur nilai variabel yang diteliti sehingga dapat diartikan bahwa instrumen penelitian adalah suatu alat yang digunakan untuk mengukur bagaimana fenomena alam maupun sosial yang diamati. Beberapa jenis instrumen yang digunakan peneliti, yaitu antara:

1. Pedoman wawancara (*manuskrip*) yang dijadikan sebagai dasar guna mendapatkan informasi dari informan berupa kumpulan daftar pertanyaan agar pada proses wawancara dapat terarah sesuai dengan yang diinginkan.
2. Buku serta alat tulis yang digunakan untuk mencatat dari segala percakapan yang didapatkan yang berasal dari informan.
3. Kamera digunakan untuk mengambil gambar dalam proses penelitian pada saat melakukan wawancara dan berbagai kegiatan yang dianggap

penting.

4. Alat rekam berupa *Handphone* (HP) yang digunakan guna merekam semua proses wawancara dengan informan selama penelitian di lapangan. Rekaman tersebut dapat digunakan apabila data yang dicatat dianggap kurang akurat sehingga hasil dari rekaman ini dapat digunakan untuk menyempurnakannya.

#### ***F. Teknik Analisis Data***

Teknik analisis data dalam penelitian kualitatif dilakukan pada saat pengumpulan data sampai selesainya pengumpulan data. Analisis data kualitatif didasarkan pada hubungan semantis antar variabel yang sedang diteliti. Teknik analisis data yang akan digunakan dalam penelitian ini menggunakan tiga teknik, diantaranya:

1. Reduksi data

Reduksi data dalam penelitian ini menunjuk kepada proses pemilihan, pemfokusan, penyederhanaan, pemisahan dan transformasi data “mentah” yang terlihat dalam catatan tulis yang ditemukan di lapangan selama dilaksanakan penelitian.

2. Penyajian Data

Penyajian data adalah kegiatan berupa kumpulan informasi yang telah tersusun dalam bentuk teks naratif serta kejadian yang terjadi pada masa lampau. Penyajian data dapat memudahkan peneliti guna memahami apa yang terjadi, mendapatkan gambaran jelas mengenai keseluruhan data dan merencanakan kegiatan selanjutnya berdasarkan apa yang telah dipahami.



### 3. Kesimpulan/ Verifikasi

Berdasarkan pengumpulan dan analisa data, peneliti akan menarik kesimpulan dan makna. Pengolahan data kualitatif tidak dilakukan terburu-buru, melainkan dilakukan bertahap dengan memperhatikan perkembangan pengolahan data. Oleh sebab itu, peneliti memperhatikan keakuratan dan validitas data yang didapatkan.

#### ***G. Uji Keabsahan Data***

Uji Keabsahan Data digunakan untuk menguji keabsahan data yang didapatkan sehingga benar-benar sesuai dengan tujuan dan maksud dari penelitian, maka dari itu peneliti menggunakan teknik triangulasi. Triangulasi data ini merupakan teknik pemeriksaan data yang memanfaatkan sesuatu yang lain diluar dari data tersebut untuk keperluan pengecekan atau sebagai pembandingan dari data tersebut. Triangulasi yang digunakan dalam penelitian ini ialah triangulasi dengan sumber dan metode, yang berarti membandingkan serta mengecek derajat balik kepercayaan suatu informasi yang diperoleh melalui waktu dan alat yang berbeda dalam metode kualitatif. Hal ini dapat peneliti capai dengan langkah sebagai berikut:

1. Membandingkan data hasil wawancara dengan data hasil pengamatan.
2. Membandingkan apa yang disampaikan orang didepan umum dengan apa yang dikatakannya secara pribadi.

3. Membandingkan perspektif dan keadaan seseorang dengan berbagai pandangan dan pendapat orang seperti orang yang berpendidikan lebih tinggi atau ahli dalam bidang yang sedang diteliti.



## BAB IV

### HASIL DAN PEMBAHASAN

#### *A. Gambaran Umum Lokasi Penelitian*

##### **1. Sejarah Desa Sawaru Kabupaten Maros**

Desa Sawaru, Kecamatan Camba, Kabupaten Maros. Sawaru merupakan nama sebuah desa yang berada di wilayah Kecamatan Camba, Kabupaten Maros, Provinsi Sulawesi Selatan, Indonesia. Desa Sawaru berstatus sebagai desa definitif serta tergolong sebagai desa swasembada. Desa Sawaru terdiri atas 5 dusun dengan rincian sebagai berikut:

- a. Dusun Sawaru
- b. Dusun Pising
- c. Dusun Padangloe
- d. Dusun Tajo
- e. Dusun Campulili

Dusun Sawaru merupakan pusat pemerintahan desa. Jarak Desa Sawaru dari Cempaniga yang merupakan ibu kota Kecamatan Camba adalah sekitar 4 km. Desa ini ialah tanah kelahiran dari Baddere Situru, seorang pejuang yang mempertahankan Kemerdekaan Republik Indonesia periode 1945–1950 dalam pertempuran melawan NICA Belanda.

Desa Sawaru dulu adalah tempat yang bersejarah atau salah satu tempat untuk berjuang. Terdapat beberapa tokoh masyarakat yang melakukan perjuangan untuk membela tanah Sawaru dari penjajah. Salah satu tokoh yang sangat berpengaruh dalam masyarakat karena kemuliaan hati dan

pemerintahan yang baik adalah Arung Sawaru, sehingga terbentuklah nama Desa Sawaru dan pada tahun 1950 pertama kali dibangun sekolah rakyat Sawaru. Tahun 1960 dibangun sarana ibadah (masjid), setelah membangun masjid dilanjutkan perintisan jalan poros Sawaru ke Desa Benteng pada tahun 1985. Tahun 1987 terjadi pemindahan pusat pemukiman warga dari Dusun Pising ke pemukiman Dusun Sawaru hingga sekarang.

Desa Sawaru adalah satu dari beberapa desa dengan sumber mata pencaharian mayoritas berprofesi sebagai petani, tidak jarang produk-produk sangat baik seperti padi serta kacang berasal dari Desa Sawaru, hasil bumi yang dipanen oleh masyarakat menjadi incaran para pedagang di pasar lokal dan pasar luar daerah. Selain karena tanahnya yang subur, pengetahuan pertanian warga Desa Sawaru juga semakin meningkat karena adanya pelatihan atau upaya Pemerintah Desa yang memfasilitasi warganya dalam dunia pertanian.

Hal ini yang menjadi penyebab lahan disetiap sudut Desa Sawaru yang luas menghijau saat musim tanam tiba, sehingga penduduk kota akan tertarik untuk berkunjung di Desa Sawaru, untuk menghirup udara yang segar pada tanah subur Desa Sawaru. Selain pemandangan alam hamparan sawah yang menghijau, Desa Sawaru menjadi salah satu desa dengan tujuan menjadi desa religius, dengan adanya pesantren Yahbon berdampingan dengan lapangan utama Desa Sawaru "Lapangan Arung Sawaru Andi Baddare Situru" lapangan yang menjadi pusat kegiatan masyarakat setempat. Nama lapangan tersebut terinspirasi dari nama tokoh pahlawan desa yang

membantu memberantas penjajahan demi kemerdekaan, kini lapangan tersebut menjadi salah satu ikon Desa Sawaru. Selain lapangan yang luas Desa Sawaru juga mempunyai jembatan dan juga sungai garoppa yang merupakan kolaborasi epik dari karya murni sang Pencipta dan buah tangan manusia. Tempat tersebut sering dijadikan tempat untuk melangsungkan pemotretan dengan latar bebatuan. Salah satu tempat yang sampai detik ini tidak pernah kekeringan sumber mata airnya adalah Dusun Pising, terdapat sumber mata air berumur puluhan tahun, mata air itu dimanfaatkan oleh masyarakat setempat.

Desa Sawaru memiliki luas 13,13 km<sup>2</sup> dan penduduk berjumlah 2.368 jiwa dengan tingkat kepadatan penduduk sebesar 180,35 jiwa/km<sup>2</sup> pada tahun 2021.

**Tabel 1.5 Data Penduduk**

| Tahun | Perempuan | Laki-Laki | Jumlah Jiwa |
|-------|-----------|-----------|-------------|
| 2018  | 1.135     | 1.119     | 2.254 Jiwa  |
| 2019  | 1.140     | 1.129     | 2.269 Jiwa  |
| 2020  | 1.183     | 1.192     | 2.375 Jiwa  |
| 2021  | 1.200     | 1.168     | 2.368 Jiwa  |

Sumber: Desa Sawaru

## 2. Visi Misi

### a. Visi

Secara umum uraian cita-cita realistik yang ingin dicapai oleh Desa Sawaru yaitu **“Terwujudnya tata kelola pemerintahan dan pembangunan yang aman dan bertanggung jawab dalam rangka mewujudkan masyarakat desa Sawaru yang maju dan mandiri, melalui program unggulan perubahan pola pikir, pengwilayahan**

## komoditas dan petik-olah-jual”.

### b. Misi

- 1) Membuat *database* dan administrasi pemerintahan desa yang transparan dan kredibel.
- 2) Membuat data aset pemerintah desa Sawaru dan memanfaatkan aset tersebut untuk kemaslahatan dan kepentingan rakyat desa Sawaru seluas-luasnya dan seadil-adilnya.
- 3) Meningkatkan kinerja dan pelayanan operator pemerintah desa kepada masyarakat melalui penerapan manajemen pemerintahan yang disiplin, transparan yang berbasis pada *output* atau keluaran.
- 4) Meningkatkan kualitas SDM aparat pemerintah desa melalui *inhouse training management* pemerintahan, kursus komputer dan latihan kepemimpinan sehingga dapat melayani masyarakat desa sesuai dengan tuntutan kebutuhannya.
- 5) Menggalakkan kegiatan sosialisasi berupa penyuluhan untuk meningkatkan pemahaman dan kesadaran warga desa Sawaru perihal aturan dari sisi aspek hukum, sosial budaya, keamanan dan ketertiban masyarakat serta aspek ekonomi yang meliputi usaha mikro atau usaha kecil, pertanian dan koperasi dengan bekerja sama dengan instansi terkait. Sasarannya adalah terciptanya pola pikir masyarakat yang konstruktif dan

produktif.

### **3. Letak Geografis**

Desa Sawaru terletak di wilayah dataran tinggi dengan ketinggian 320-420M diatas permukaan laut. Secara rinci, desa ini memiliki kontur berupa dataran di sebelah utara dan barat, dan pegunungan di sebelah timur dan selatan. Desa Sawaru berada dititik 50,00 km dari ibukota Kabupaten Maros dan 3,00 km dari ibukota Kecamatan Camba. Secara administratif, batas Desa Sawaru adalah:

- a. Sebelah Utara berbatasan dengan Kelurahan Mario Pulana
- b. Sebelah Timur berbatasan dengan Desa Benteng
- c. Sebelah Barat berbatasan dengan Desa Pattiro Deceng
- d. Sebelah Selatan berbatasan dengan Desa Cenrana dan Desa Benteng.

### **4. Struktur Organisasi**

Adapun struktur organisasi Pemerintah Desa Sawaru dapat dilihat pada gambar dibawah ini:

UNIVERSITAS ISLAM NEGERI  
**ALAUDDIN**  
MAKASSAR

Gambar 1.2 Struktur Organisasi Pemerintah Desa Sawaru

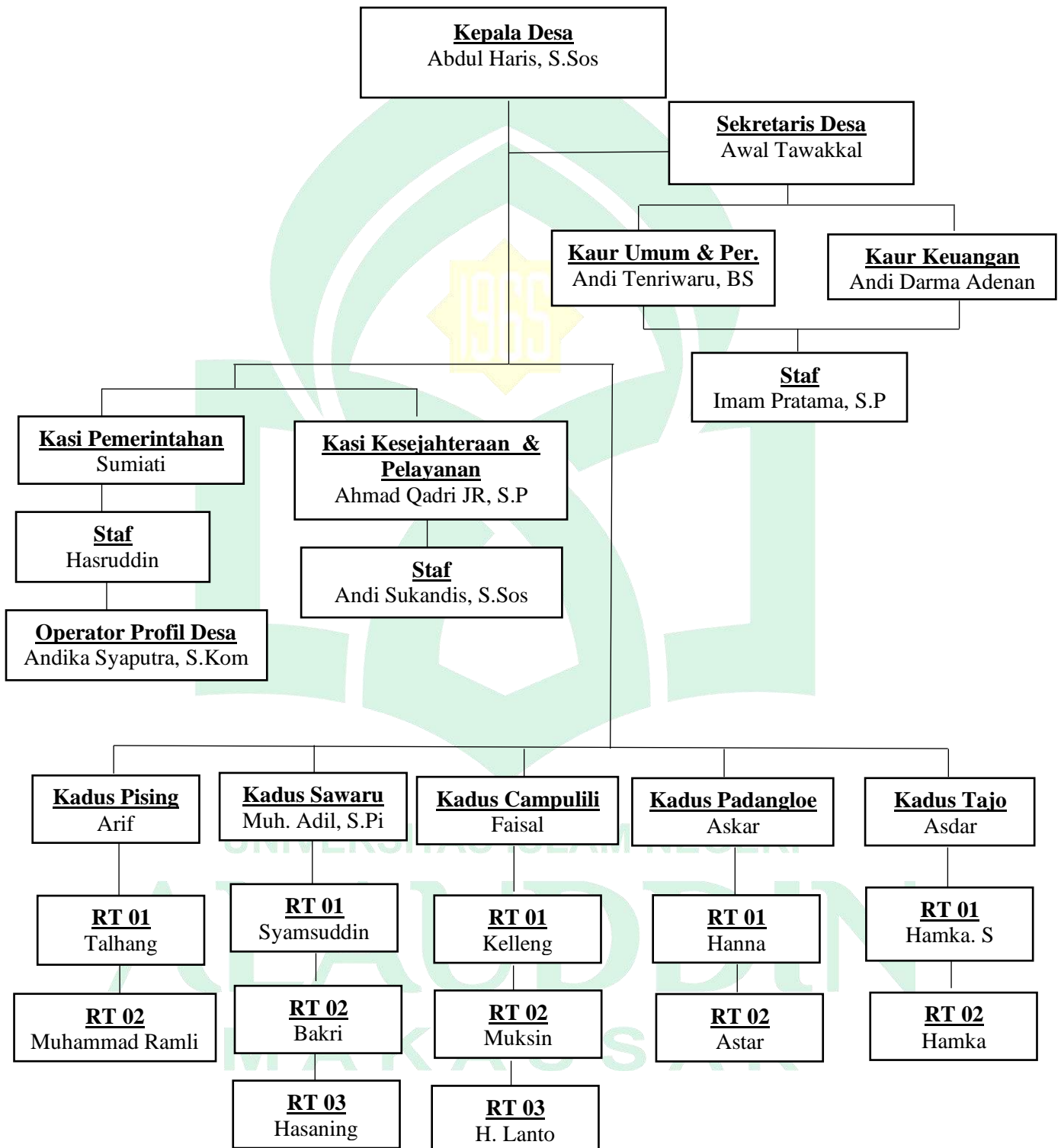



## ***B. Hasil Penelitian dan Pembahasan***

### **1. Pengelolaan BLT-Dana Desa**

Apabila desa mengikuti ketentuan kriteria dari pemerintah, melakukan pendataan yang transparan, adil, serta bisa dipertanggungjawabkan sesuai hukum maka desa dapat menentukan sendiri calon penerima BLT-Dana Desa. Bantuan Langsung Tunai Dana Desa (BLT-Dana Desa) merupakan salah satu bantuan yang diberikan pemerintah dalam upaya menekan dampak pandemi Covid-19 bagi warga yang kurang mampu dan belum menerima bantuan dari pusat.

Suatu pengelolaan dana desa yang baik akan menciptakan pemerintahan yang baik pula. Sehingga dalam pengelolaan dana berdasarkan Permendagri Nomor 20 Tahun 2018 Tentang Pengelolaan Keuangan Desa adalah memuat keseluruhan proses kegiatan mulai dari perencanaan, pelaksanaan, penatausahaan, pelaporan, serta pertanggungjawaban. Selain pengelolaan dana, akuntabilitas juga diperlukan dan dipandang penting karena dianggap sebagai bentuk pertanggungjawaban dari pemerintahan kepada masyarakat atau publik.

#### **a) Perencanaan**

Berdasarkan pada peraturan yang mengatur terkait penyaluran BLT-Dana Desa yang tercantum dalam Peraturan Menteri Desa, Pembangunan Daerah Tertinggal, dan Transmigrasi Nomor 6 Tahun 2020 mengenai Prioritas Penggunaan Dana Desa Tahun 2020. Mekanisme perencanaan BLT-Dana Desa dimulai dari mendata masyarakat calon keluarga penerima manfaat oleh Kepala Desa ataupun tim relawan desa dengan mempertimbangkan Data Terpadu Kesejahteraan Sosial (DTKS) dari Kementerian Sosial (Arimbawa, 2022).

Proses perencanaan BLT-Dana Desa dijelaskan oleh Kepala Desa Sawaru sebagai berikut:

*“Untuk perencanaan ini kan awalnya sebelum ada covid semua dana desa itu untuk perbaikan desa sama untuk masyarakat yang memang membutuhkan, tapi semenjak ada covid dana desa itu terbagi untuk BLT-Dana Desa masyarakat terdampak covid-19. Terus perencanaan ta juga itu selalu diawasi sama pengawas desa jadi kita menyalurkan BLT-Dana Desa itu sesuai dengan regulasi dana desa tentang BLT dimana kita selalu didampingi sama pendamping dana desa yang disiapkan oleh Menteri Desa Tertinggal”.*

Pernyataan tersebut diperkuat dengan pernyataan Kasi Kesejahteraan dan Pelayanan:

*“Kalau untuk pengawasannya itu kita selalu diawasi sama pendamping desa ada 4, ada pendamping lokal desa, pendamping tingkat kabupaten, pendamping tingkat kecamatan, ada pendamping teknik. Nah yang sangat membantu terkait dana desa itu pendamping lokal desa dek”.*

Dalam proses perencanaan penyaluran bantuan seluruh Pemerintah Desa Sawaru yang awalnya dana desa digunakan hanya untuk kepentingan kegiatan ataupun perbaikan desa kini beralih fungsi juga untuk penyaluran BLT-Dana Desa terkhusus masyarakat terdampak Covid-19. Untuk langkah awal mereka betul-betul melakukan perencanaan dengan baik agar seluruh masyarakat yang memang membutuhkan bantuan bisa mendapatkannya. Karena jika tidak dilakukannya pendataan secara baik maka penyaluran BLT-Dana Desa nantinya tidak akan merata kepada masyarakat. Langkah-langkah tersebut dilakukan guna dalam proses penyaluran Bantuan Langsung Tunai-Dana Desa ini dapat berjalan sesuai dengan aturan pemerintah dan mudah dalam melaksanakan penyaluran. Dalam melakukan penyaluran BLT-Dana Desa seluruh aparatur desa Sawaru selalu diawasi oleh pengawas yang langsung dikirim oleh Kementrian untuk mencegah terjadinya hal-hal yang tidak diinginkan, juga hal yang paling penting

pada tahap perencanaan ini adalah seluruh masyarakat yang memang berhak untuk mendapat bantuan sudah terdata dengan baik yang kemudian masyarakat tersebut akan mendapatkan hak mereka, sehingga tercapai efektivitas penyaluran program BLT-Dana Desa.

b) Pelaksanaan

Penyaluran BLT-Dana Desa tidak terlepas dari kesigapan dan juga perhatian perangkat desa. Supaya tepat sasaran dan sesuai tujuan, terdapat sejumlah kriteria yang perlu dipenuhi sebagai penerima BLT-Dana Desa dipublikasikan secara terbuka oleh pemerintah. Kriteria tersebut menjadi pedoman bagi para perangkat desa guna mengusulkan daftar nama-nama penerima BLT-Dana Desa. Supaya tidak terjadi tumpang tindih dengan bantuan lainnya, sehingga BLT-Dana Desa dapat menjadi penawar lara bagi masyarakat desa terdampak Pandemi Covid-19.

Pelaksanaan BLT-Dana Desa dimulai dengan kegiatan penyaluran Bantuan Langsung Tunai Dana Desa mengajukan pendanaan untuk melaksanakan kegiatan yang harus disertai dengan dokumen antara lain Rencana Anggaran Biaya. Rencana Anggaran Biaya diverifikasi oleh Sekretaris Desa dan disahkan oleh Kepala Desa. Pelaksana Kegiatan bertanggungjawab pada tindakan pengeluaran yang menjadi penyebab beban anggaran belanja kegiatan dengan mempergunakan buku pembantu kas kegiatan sebagai pertanggungjawaban pelaksanaan kegiatan di desa (Arimbawa, 2022).

Setelah dilakukan penentuan kriteria penerima BLT-Dana Desa kemudian pendataan calon penerima bantuan lalu melaksanakan proses konsolidasi dan

verifikasi terhadap masyarakat Desa Sawaru yang akan mendapat dana BLT-Dana Desa. Pelaksanaan BLT-Dana Desa Sawaru berdasarkan hasil wawancara dengan Kepala Desa Sawaru sebagai berikut:

*“Untuk pelaksanaan penyaluran BLT-Dana Desa itu pertama bagian Kesra membuat surat permintaan pencairan dana baru saya verifikasi ke keuangan baru kalo cocok kembali lagi ke saya baru pesan lagi uang ke BPD karna nda bisa menarik uang diatas 10juta tanpa dipesan baru dipastikan mi kapan uangnya diterima, terus buat undangan dikordinasi ke tim pendamping dana desa,kabupaten baru dikordinasi kesiapannya sama pak camat terus kalo semua terkordinasi suratnya dibagikan ke masing-masing dusun untuk na bagi ke RTnya untuk na antar ke masyarakat”.*

Hal ini sejalan dengan apa yang dikatakan oleh Kasi Kesejahteraan dan Pelayanan:

*“Kalau untuk pelaksanaannya itu sejak tahun 2020 memang kita fokus ke penanganan covid jadi memang disini BLT-Dana Desa yang awalnya anggaran dana desa untuk perbaikan desa sekarang terbagi ke penyaluran untuk masyarakat terdampak covid”.*

Dari pendapat tersebut dapat dikaji bahwa untuk penyaluran BLT Dana Desa sendiri itu dananya tidak langsung diterima oleh Pemerintah Desa Sawaru melainkan mereka harus membuat permintaan terlebih dahulu untuk penyaluran bantuan tersebut. Kemudian mereka memilih masyarakat yang betul-betul memenuhi kriteria untuk mendapatkan bantuan tersebut. Pemerintah Desa Sawaru sangat berusaha untuk berlaku secara adil kepada seluruh masyarakat agar nantinya tidak ada masyarakat yang mengeluh karena hak mereka tidak terpenuhi.

#### c) Penatausahaan

Penatausahaan penyaluran BLT-Dana Desa yang dilakukan sama seperti penatausahaan pengelolaan keuangan desa yang dilakukan oleh Bendahara

Desa. Bendahara Desa wajib melakukan pencatatan pada setiap penerimaan ataupun pengeluaran dalam hal penyaluran BLT-Dana Desa serta melakukan pelaporan kepada Bupati/Walikota melalui Camat pada setiap bulannya. Dokumen yang harus dimiliki dalam penatausahaan BLT-Dana Desa yakni dari buku kas umum.

Dalam penatausahaan pengelolaan Bantuan Langsung Tunai Dana Desa yang dilaksanakan oleh Desa Sawaru sesuai dengan hasil wawancara yang dilakukan dengan Kaur Keuangan mengungkapkan bahwa:

*“Kalau untuk penatausahaan sendiri itu setiap ada penerimaan ataukah belanja itu langsung masuk di buku kas dan itu juga selalu disertai sama kwitansi. Terus juga kan untuk pencatatan itu pakai aplikasi jadi bisa ketahuan dana ini untuk apa dan seterusnya”.*

Adapun maksud dari wawancara di atas bahwa perlunya penatausahaan agar terciptanya administrasi yang teratur dan juga seperti yang dikatakan di atas bahwa perlunya kwitansi di setiap pelaporan maka dapat diambil kesimpulan bahwa pegawai tata usaha tidak asal membuat catatan pengeluaran dan pemasukan keuangan di Desa Sawaru sehingga membuat pencatatannya lebih teratur dan dapat dipercaya oleh badan pemeriksa.

#### d) Pelaporan

Pelaporan merupakan tanggungjawab yang harus dilaksanakan oleh setiap instansi pemerintahan, dengan adanya pelaporan maka proses akuntabilitas suatu entitas dapat dipercaya. Bendahara desa wajib mempertanggungjawabkan uang yang telah dikelola Desa melalui laporan pertanggungjawaban. Laporan pertanggungjawaban dalam hal ini yaitu pelaksanaan BLT-Dana Desa. Laporan pertanggungjawaban ini disampaikan

setiap bulannya kepada Kepala Desa serta paling lambat pada tanggal 10 di bulan berikutnya. Selanjutnya Kepala Desa menyampaikan laporan realisasi.

Hal ini sesuai dengan yang diungkapkan oleh Kepala Desa Sawaru bahwa:

*“Untuk pelaporannya itu sendiri kan dirangkum semester pertama sama laporan semester akhir tahun, terus waktu berkunjung Badan Pemeriksa Keuangan dan Pembangunan Tingkat Provinsi Alhamdulillah diantara 10 desa yang dijadikan desa uji petik data, Desa Sawaru yang paling akuntabel, transparan dan terpenuhi”.*

Pernyataan ini diperkuat juga oleh Kaur Keuangan Desa:

*“Iye dek untuk pelaporannya itu kita semua lengkap, kan saya yang catat semua itu pelaporannya desa baru nanti ku buat kan mi LPJ sesuai sama semua kegiatan yang memang terjadi, jadi memang tidak ada pelaporan yang tidak sesuai. Makanya kita juga kemarin itu senang sekali pas tau kalo pelaporannya desata yang paling bersih”.*

Hasil wawancara menunjukkan bahwa untuk pelaporan setiap dana yang dikelola oleh Pemerintah Desa Sawaru sudah sesuai dengan aturan dan tidak ada dana yang mengalir begitu saja tanpa tujuan yang jelas, kemudian setiap pelaporannya itu dirangkum dengan baik sehingga untuk pemeriksaan pusat semua data yang diperlukan sudah sesuai dengan aturan yang berlaku.

Dalam ajaran agama Islam memerintahkan kita agar melakukan pencatatan laporan dengan adil dan jujur. Seperti yang termaktub dalam QS: Al-Baqarah (2:282):

يَا أَيُّهَا الَّذِينَ آمَنُوا إِذَا تَدَايَنْتُمْ بِدَيْنٍ إِلَىٰ آجَلٍ مَّسْمُومٍ فَاكْتُبُوهُ وَلْيَكْتُب بَيْنَكُمْ كَاتِبٌ بِالْعَدْلِ وَلَا يَأْب كَاتِبٌ أَنْ يَكْتُبَ كَمَا عَلَّمَهُ اللَّهُ فَلْيَكْتُبْ وَلْيُمْلِلِ الَّذِي عَلَيْهِ الْحَقُّ وَلْيَتَّقِ اللَّهَ رَبَّهُ وَلَا يَبْخَسْ مِنْهُ شَيْئًا فَإِنْ كَانَ الَّذِي عَلَيْهِ الْحَقُّ سَفِيهًا أَوْ ضَعِيفًا أَوْ لَا يَسْتَطِيعُ أَنْ يُمْلِئَ هُوَ فَلْيُمْلِلْ وَلِيُّهُ بِالْعَدْلِ وَاسْتَشْهِدُوا شَهِيدَيْنِ مِنْ رِجَالِكُمْ فَإِنْ لَمْ يَكُونَا رَجُلَيْنِ فَرَجُلٌ وَامْرَأَتَانِ مِمَّنْ تَرْضَوْنَ مِنَ الشُّهَدَاءِ أَنْ تَضِلَّ إِحْدَاهُمَا فَتُذَكَّرَ إِحْدَاهُمَا الْأُخْرَىٰ وَلَا يَأْب الشُّهَدَاءُ إِذَا مَا دُعُوا وَلَا تَسْمَعُوا

أَنْ تَكْتُبُوهُ صَغِيرًا أَوْ كَبِيرًا إِلَىٰ أَجَلِهِ ۚ ذَٰلِكُمْ أَقْسَطُ عِنْدَ اللَّهِ وَأَقْوَمٌ لِلشَّهَادَةِ وَأَدْنَىٰ أَلَّا تَرْتَابُوا ۗ أَلَّا  
 أَنْ تَكُونَ تِجَارَةً حَاضِرَةً تُدِيرُوهَا بَيْنَكُمْ فَلَيْسَ عَلَيْكُمْ جُنَاحٌ أَلَّا تَكْتُبُوهَا وَأَشْهَدُوا ۗ إِذَا تَبَايَعْتُمْ ۗ وَلَا  
 يُضَارَّ كَاتِبٌ وَلَا شَهِيدٌ ۗ وَإِنْ تَفَعَّلُوا فَإِنَّهُ ۗ فَسَوْفَ بِكُمْ ۗ وَاتَّقُوا اللَّهَ ۗ وَيُعَلِّمُكُمُ اللَّهُ ۗ وَاللَّهُ بِكُلِّ  
 شَيْءٍ عَلِيمٌ ۚ ٢٨٢

Terjemahnya:

“Wahai orang-orang yang beriman, apabila kamu berutang piutang untuk waktu yang ditentukan, hendaklah kamu mencatatnya. Hendaklah seorang pencatat di antara kamu menuliskannya dengan benar. Janganlah pencatat menolak untuk menuliskannya sebagaimana Allah telah mengajarkan kepadanya. Hendaklah dia mencatat(-nya) dan orang yang berutang itu mendiktekan(-nya). Hendaklah dia bertakwa kepada Allah, Tuhannya, dan janganlah dia menguranginya sedikit pun. Jika yang berutang itu orang yang kurang akalunya, lemah (keadaannya), atau tidak mampu mendiktekan sendiri, hendaklah walinya mendiktekannya dengan benar. Mintalah kesaksian dua orang saksi laki-laki di antara kamu. Jika tidak ada (saksi) dua orang laki-laki, (boleh) seorang laki-laki dan dua orang perempuan di antara orang-orang yang kamu sukai dari para saksi (yang ada) sehingga jika salah seorang (saksi perempuan) lupa, yang lain mengingatkannya. Janganlah saksi-saksi itu menolak apabila dipanggil. Janganlah kamu bosan mencatatnya sampai batas waktunya, baik (utang itu) kecil maupun besar. Yang demikian itu lebih adil di sisi Allah, lebih dapat menguatkan kesaksian, dan lebih mendekatkan kamu pada ketidakraguan, kecuali jika hal itu merupakan perniagaan tunai yang kamu jalankan di antara kamu. Maka, tidak ada dosa bagi kamu jika kamu tidak mencatatnya. Ambillah saksi apabila kamu berjual beli dan janganlah pencatat mempersulit (atau dipersulit), begitu juga saksi. Jika kamu melakukan (yang demikian), sesungguhnya hal itu suatu kefasikan padamu. Bertakwalah kepada Allah, Allah memberikan pengajaran kepadamu dan Allah Maha Mengetahui segala sesuatu”.

Wahai orang-orang yang beriman kepada Allah dan mengikuti RasulNya, Muhammad sholallohu alaihi wasalam, bila kalian mengadakan transaksi hutang piutang sampai waktu tempo tertentu, maka lakukanlah pencatatan demi menjaga harta orang lain dan menghindari pertikaian. Dan hendaknya yang melakukan pencatatan itu adalah seorang yang terpercaya lagi memiliki ingatan kuat, dan hendaknya orang yang telah mendapatkan pelajaran tulis menulis dari Allah tidak menolaknya, dan orang yang

berhutang mendiktekan nominal hutang yang menjadi tanggungannya, dan hendaklah dia menyadari bahwa dia diawasi oleh Allah serta tidak mengurangi jumlah hutangnya sedikit pun. Apabila penghutang termasuk orang yang diputuskan tidak boleh bertransaksi dikarenakan suka berbuat mubadzir dan pemborosan, atau dia masih anak-anak atau hilang akal, atau dia tidak bisa berbicara lantaran bisu atau tidak mempunyai kemampuan normal untuk berkomunikasi, maka hendaklah orang yang bertanggung jawab atas dirinya mengambil alih untuk mendiktekannya. Dan carilah persaksian dari dua orang lelaki beragama islam, baligh lagi berakal dari orang-orang yang shalih. Apabila tidak ditemukan dua orang lelaki, maka cari persaksian satu orang lelaki ditambah dengan dua perempuan yang kalian terima persaksian mereka. Tujuannya, supaya bila salah seorang dari wanita itu lupa, yang lain dapat mengingatkannya. Dan para saksi harus datang ketika diminta untuk bersaksi, dan mereka wajib melaksanakannya kapan saja dia diminta untuk itu. Dan janganlah kalian merasa jemu untuk mencatat hutang piutang, walaupun berjumlah sedikit atau banyak hingga temponya yang telah ditentukan. Tindakan itu lebih sejalan dengan syariat Allah dan petunjukNya, dan menjadi faktor pendukung paling besar untuk menegakkan persaksian dan menjalankannya, serta cara paling efektif untuk menepis keraguan-keraguan terkait jenis hutang, kadar dan temponya. Akan tetapi, apabila transaksinya berbentuk akad jual beli, dengan menerima barang dan menyodorkan harga secara langsung, maka tidak dibutuhkan pencatatan, dan disunahkan mengadakan persaksian terhadap akad tersebut



guna mengeliminasi adanya pertikaian dan pertentangan antara dua belah pihak. Kewajiban saksi dan pencatat untuk melaksanakan persaksian dan pencatatan sebagaimana yang diperintahkan oleh Allah. Dan tidak boleh bagi pemilik piutang dan penghutang melancarkan hal-hal buruk terhadap para pencatat dan para saksi. Begitu juga tidak diperbolehkan bagi para pencatat dan para saksi berbuat keburukan kepada orang yang membutuhkan catatan dan persaksian mereka. Apabila kalian melakukan perkara yang kalian dilarang melakukannya, maka sesungguhnya tindakan itu merupakan bentuk penyimpangan dari ketaatan kepada Allah, dan efek buruknya akan menimpa kalian sendiri. Dan takutlah kepada Allah dalam seluruh perkara yang diperintahkanNya kepada kalian dan perkara yang kalian dilarangNya untuk melakukannya. Dan Allah mengajarkan kepada kalian semua apa-apa yang menjadi urusan dunia dan akhirat kalian. Dan Allah Maha Mengetahui segala sesuatu, maka tidak ada satupun dari urusan-urusan kalian yang tersembunyi bagiNya, dan Dia akan memberikan balasan kepada kalian sesuai dengan perbuatan-perbuatan itu (Tafsirweb).

Dalam Surah di atas Allah swt telah memerintahkan kepada hambanya agar melakukan pencatatan dengan benar atas semua kejadian transaksi yang pernah terjadi. Dalam ayat tersebut juga terdapat makna kata *faktub* “tuliskanlah” yang merupakan salah satu keterangan bahwa pentingnya pencatatan atas setiap transaksi yang dilakukan terutama dalam keadaan yang tidak tunai. Oleh karenanya pencatatan merupakan suatu kebutuhan yang utama dalam sistem akuntansi. Terdapatnya sistem akuntansi yang sistematis,

transparan, dan bertanggung jawab. Perintah tulis menulis mencakup perintah kepada kedua orang yang sedang bertransaksi, dalam artian salah seorang menulis dan apa yang dituliskan itu di serahkan kepada mitranya jika mitra pandai menulis dan membaca, serta bila tidak pandai, atau keduanya tidak pandai maka hendaklah mereka mencari orang ketiga sebagai penengah ataupun perantara dalam transaksi mereka.

e) Pertanggungjawaban

Kepala Desa menyampaikan laporan kegiatan penyaluran BLT-Dana Desa setiap bulan dan laporan pertanggungjawaban realisasi penyaluran BLT-Dana Desa tersebut kepada Bupati melalui Camat setiap akhir tahun anggaran, dimana terdiri dari surat permintaan pembayaran, buku kas pembantu kegiatan, bukti pencairan SPP, pernyataan tanggung jawab belanja, pendapatan, pembiayaan, belanja, dan tanda bukti pengeluaran uang yang ditetapkan dengan Peraturan Desa. Laporan kegiatan penyaluran BLT-Dana Desa dan laporan realisasi penggunaan dana desa diinformasikan kepada masyarakat secara tertulis dengan media informasi yang mudah diakses oleh masyarakat. Media informasi yang dimaksud antara lain yakni papan pengumuman, radio komunitas, dan media informasi lainnya. Dapat kita lihat hasil pernyataan Kepala Desa Sawaru sebagai berikut:

*“Untuk pertanggungjawabannya sendiri itu kita kan sudah mengikuti semua prosedur pencairan dan pengalokasian dana terus kita juga selalu didampingi sama orang dari kecamatan untuk pelaporan sesuai dengan ketentuan pemerintah, terus kita juga selalu pasang papan bicara di depan kantor supaya masyarakat bisa liat itu dana lari kemana saja”.*

Dapat kita lihat bahwa untuk proses pertanggungjawaban Pemerintah Desa Sawaru sangat mengikuti semua aturan yang telah ditetapkan oleh Pemerintah Pusat dan sangat berhati-hati dalam mengelola dana tersebut juga bertanggungjawab kepada atasan dan juga seluruh masyarakat. Dengan adanya laporan pertanggungjawaban dapat kita ketahui bahwa apa yang telah direncanakan sudah sesuai dengan yang dikerjakan dilapangan. Perlunya membuat laporan pertanggungjawaban sebagai bentuk penjabaran secara rinci proses pelaksanaan kegiatan. Laporan pertanggungjawaban ini juga dapat dijadikan sebagai bahan evaluasi untuk mengukur kemampuan satuan kerja yang terlibat dalam melaksanakan kegiatan dan mempertanggungjawabkan hasil kerja masing-masing terutama menyangkut anggaran yang didalamnya termasuk pemasukan dan pengeluaran dalam pelaksanaan kegiatan. Sehingga dengan adanya laporan pertanggungjawaban ini sebagai wujud dari nilai kejujuran dan kebenaran dari satuan kerja dalam pelaksanaan program kerjanya.

## **2. Efektivitas**

Suatu program dikatakan efektif apabila tujuan yang telah ditetapkan bisa terwujud sesuai dengan rencana yang telah ditentukan dan dilaksanakan. Untuk menilai efektivitas BLT-Dana Desa, terdapat empat indikator mengenai efektivitas yaitu ketepatan menentukan pilihan, ketepatan sasaran, ketepatan waktu, dan ketepatan perhitungan biaya.

**Ketepatan Menentukan Pilihan,** ketepatan menentukan pilihan harus dilakukan untuk menunjukkan keberhasilan dalam pencapaian tujuan. Dalam menentukan pilihan, perangkat desa terlebih dahulu mencari tahu kondisi

masyarakat sehingga dapat menentukan calon penerima BLT-Dana Desa. Penentuan pilihan ini dilakukan sesuai dengan prosedur yang telah ditetapkan oleh pemerintah. Adapun tata cara pendataan penerima BLT-Dana Desa yaitu:

- a) Musyawarah desa, dalam musyawarah desa ini dilaksanakan guna terpenuhinya keterbukaan pemerintah desa dalam melaksanakan tugas dan kewajibannya. Musyawarah desa ini membahas terkait dengan dana desa yang akan dialihkan kepada Bantuan Pandemi Covid-19. Sebelum terjadinya pandemi Covid-19 ini pengelolaan dana desa dialokasikan pada beberapa program kemasyarakatan di Desa Sawaru salah satunya yaitu pemberdayaan masyarakat, Perbaikan sarana prasarana yang ada di Desa Sawaru mulai dari perbaikan jalan, perbaikan posyandu, dan perbaikan tempat umum lainnya.
- b) Pendataan dengan blanko, pendataan dilakukan dengan menyebarkan blanko kepada masyarakat dengan didampingi oleh tim relawan yang akan membantu dalam pengisian kuesioner bagi masyarakat yang tidak paham cara mengisi kuesioner tersebut.
- c) Konsolidasi dan verifikasi, tim relawan dalam melakukan verifikasi data pihak yang akan mengoreksi blanko tersebut harus benar-benar memastikan bahwa data tersaring dengan sungguh-sungguh.
- d) Validasi dan penetapan hasil pendataan.

**Tabel 1.6 Blanko Pencatatan Data Keluarga****Calon Penerima Manfaat BLT Dana Desa Tahun 2022**

Nama kepala keluarga:  
 Nomor kartu keluarga:  
 Nomor Induk Kependudukan:  
 Alamat :

| No | Kriteria Calon Penerima   | Ya | Tidak |
|----|---|----|-------|
| 1  | Penerima jaring pengaman sosial (BST, BPNT, PKH, DLL) masih aktif       |    |       |
| 2  | Penerima jaring pengaman sosial (BST, BPNT, PKH, DLL) yang terhenti     |    |       |
| 3  | Kehilangan mata pencaharian   |    |       |
| 4  | Mempunyai anggota keluarga yang rentan sakit menahun/kronis             |    |       |
| 5  | Rumah tangga dengan anggota rumah tangga tunggal lanjut usia            |    |       |
| 6  | Keluarga miskin/tidak mampu (paling sedikit memenuhi 9 kriteria miskin) |    |       |

| No | Kriteria Keluarga Miskin   | Memenuhi |
|----|--|----------|
| 1  | Luas lantai < 8m <sup>2</sup> /orang   |          |
| 2  | Lantai tanah/bamboo/kayu murah   |          |
| 3  | Dinding bamboo/rumbia/kayu murah/tembok tanpa plester  |          |
| 4  | Buang air besar tanpa fasilitas/Bersama orang lain   |          |
| 5  | Penerangan tanpa listrik   |          |
| 6  | Air minum dari sumur/mata air tidak terlindung/sungai/air hujan  |          |
| 7  | Bahan bakar kayu bakar/arang/minyak tanah  |          |
| 8  | Konsumsi daging/susu/ayam/hanya satu kali dalam seminggu   |          |
| 9  | Hanya mampu membeli stel pakaian dalam setahun   |          |
| 10 | Makan 1-2kali sehari   |          |
| 11 | Tidak sanggup berobat ke puskesmas atau poliklinik   |          |
| 12 | Sumber penghasilan KK petani berlahan < 500m <sup>2</sup> , buruh tani, buruh nelayan, buruh bangunan, buruh perkebunan, pekerjaan lain dengan upah <600ribu/bulan |          |
| 13 | Pendidikan KK tidak sekolah/tidak tamat SD/tamat SD  |          |
| 14 | Tidak memiliki tabungan/barang mudah dijual minimal <500ribu   |          |

Sumber: Desa Sawaru

Proses penentuan pilihan calon penerima BLT-Dana Desa dijelaskan oleh

Kepala Desa Sawaru sebagai berikut:

*“Jadi pertama kita lakukan dulu pendataan sama semua masyarakat, terus kalo sudah terdata kita lihat siapa saja masyarakat yang masuk dalam kriteria berhak dapat BLT-Dana Desa, terus kita ikuti regulasinya dari Kementerian Keuangan juga dari Kementerian Desa Tertinggal, terus hasil pendataan yang kita terima itu di pilih-pilih kembali supaya di tau kalo ini memang berhak dapat bantuan dan yang ini tidak”.*

Hal ini diperkuat dengan pernyataan Kasi Pemerintahan Desa Sawaru:

*“untuk pendataannya itu kita lakukan secara terbuka sama masyarakat terus saya itu hafal semua masyarakat disini jadi ku tauki siapa memang yang berhak untuk terima bantuan siapa yang tidak”.*

Berdasarkan hasil wawancara di atas dapat diketahui bahwa penerima BLT-Dana Desa pada Desa Sawaru sebelumnya telah di data oleh tim pendata yang bertujuan untuk mengetahui bagaimana kondisi masyarakat. Kemudian dari hasil pendataan tersebut disesuaikan dengan sasaran calon penerima bantuan yang telah ditetapkan oleh pemerintah. Peneliti menyimpulkan bahwa BLT-Dana Desa pada Desa Sawaru telah berjalan dengan efektif dalam ketepatan menentukan pilihan karena Pemerintah Desa Sawaru telah melakukan pendataan yang sesuai dengan prosedur pemerintah.

**Ketepatan Sasaran,** ketepatan sasaran bertujuan untuk mengetahui sejauh mana Pemerintah Desa telah berhasil menjalankan program BLT-Dana Desa. Penerima BLT-Dana Desa harus sesuai sasaran karena sasaran yang tepat dapat menentukan keberhasilan program, seperti masyarakat miskin dan mereka yang kehilangan mata pencaharian akibat Covid-19. Hal ini sesuai dengan pernyataan yang disampaikan oleh Kepala Desa Sawaru:

*“Jadi peraturan yang diberikan sama kita itu dibaca baik-baik terus kalo sudah dipahami kita laksanakan mi. untuk BLT-Dana Desa sendiri itu sasaran utamanya dari pemerintah adalah mereka yang sudah tua, masyarakat yang sakit kronis, janda tidak punya pekerjaan, terus juga mereka yang kena PHK gara-gara*

*Covid-19. Jadi kita disini sebagai perantara memang salurkan bantuan kepada masyarakat sesuai dengan haknya masing-masing. Ibu saya itu sebenarnya juga berhak buat dapat bantuan ini tapi saya bersih tegas supaya di tolak karna saya nda mau kalo ada kabar miring dari masyarakat”.*

Pernyataan Kepala Desa Sawaru sejalan dengan pernyataan Informan 1 masyarakat:

*“saya ini janda anak 1 terus juga tidak punya pekerjaan, dan Alhamdulillah aparat desa betul-betul dia kasih ini bantuan sama masyarakat yang memang berhak dapat”.*

Dari penjelasan di atas dapat disimpulkan bahwa BLT-Dana Desa di Desa Sawaru telah berjalan dengan efektif dalam ketepatan sasaran karena dari hasil wawancara menunjukkan bahwa penerima bantuan adalah mereka yang benar-benar memenuhi kriteria yang telah ditetapkan Kementerian Sosial, yaitu untuk masyarakat kehilangan pekerjaan ketika masa pandemi serta untuk yang rentan terdampak pandemi ini.

**Ketepatan Waktu,** Ketepatan waktu harus dilakukan supaya suatu program dapat terlaksana dengan lancar. Desa Sawaru menyalurkan BLT-Dana Desa mengikuti ketentuan yang sudah ditetapkan oleh pemerintah, yaitu dengan menyalurkan BLT-Dana Desa selama terjadinya pandemi Covid-19 awal tahun 2020 hingga hari ini. Hal ini dijelaskan dengan pernyataan Kepala Desa Sawaru sebagai berikut:

*“kalo waktu sudah tepat waktu kita salurkan, awalnya itu 2020 terbagi 2 tahap nah tahap 1 117 orang dan tahap 2 92 orang dengan jumlah 600ribu per tahapnya. Terus masuk 2021 itu cuman 21 orang karena covid sudah agak landai jadi yang jadi prioritas utama disini mereka yang miskin ekstrim sama sakit menahun. Terus 2022 ini naik lagi jadi 126 orang karena ada regulasi, regulasinya itu ada 3 pertama dana desa min 40% untuk BLT, terus ada juga ketahanan pangan hewani dan nabati min 20%, dan pencegahan covid min 8% dan selebihnya ada kegiatan posyandu, guru mengaji dibiayai dari dana desa, KPM, sama penanganan*

*stunting. Jadi 2022 itu tidak ada kegiatan fisik makanya itu uang IM lebih habis dibagi-bagi”.*

Berdasarkan penjelasan di atas dapat diketahui bahwa penyaluran BLT-Dana Desa di Desa Sawaru sudah efektif dalam hal ketepatan waktu karena Pemerintah Desa Sawaru memang mengikuti peraturan yang telah ditetapkan oleh pemerintah. Sehingga dalam pelaksanaan penyaluran bantuan Pemerintah Desa Sawaru telah memberikan bantuan kepada masyarakat sesuai dengan jadwal yang sudah ditetapkan, mereka telah mengikuti regulasi pemerintah dengan baik sesuai aturan mekanisme yang berlaku.

**Ketepatan Perhitungan Biaya,** ketepatan perhitungan biaya digunakan untuk melaksanakan program atau kegiatan agar dalam pelaksanaannya dana atau anggaran tidak mengalami kekurangan. Biaya merupakan hal yang penting dalam melaksanakan suatu kegiatan agar dalam pelaksanaannya semua kegiatan dapat berjalan dengan sesuai aturan dan tidak terdapat kendala. Hal ini dijelaskan dengan pernyataan Kepala Desa Sawaru:

*“Yah seperti yang sudah saya jelaskan sebelumnya kalo untuk uang-uang yang ada di kantor itu kan sudah ada perencanaannya bilang ini mau dikemanakan, jadi kalo perhitungan biaya itu kita sudah atur sesuai dengan porsinya masing-masing supaya nanti itu semua kegiatan bisa kita laksanakan dengan baik. Inikan juga hal yang sensitif toh jadi sebagai informasi tambahan disini juga kita selalu di cek isi rekeningnya jadi bisa juga di tau apakah ada uang yang dia ambil atau tidak”.*

Hal ini diperkuat juga dengan pernyataan Kasi Kesejahteraan dan Pelayanan:

*“Iye dek kalo untuk biaya itu kita tidak ganggu gugat mi, kalo sudah mi direncanakan mauki kemanakan itu uang nanti kalo sudah waktunya itu kita keluarkan itu uang sesuai dengan porsinya masing-masing”.*



Berdasarkan hasil wawancara di atas dapat disimpulkan bahwa Pemerintah Desa Sawaru telah efektif dalam hal ketepatan perhitungan biaya dimana Pemerintah Desa Sawaru telah memaksimalkan penggunaan dana desa untuk penyaluran kepada BLT-Dana Desa bagi masyarakat terdampak Covid-19 dan hal lainnya. Oleh karena itu, dapat dikatakan bahwa kinerja Pemerintah Desa Sawaru sudah sejalan dengan *Stewardship Theory* yang dimana *Stewardship theory* menjelaskan bahwa kepentingan bersama dijadikan dasar dari tindakan seorang manajer.

Pada penelitian Carly Erfly Fernando Maun 2020 mengenai efektivitas BLT-Dana Desa bagi masyarakat miskin terkena dampak Covid-19 di Desa Talaitad Minahasa Selatan menyatakan bahwa efektivitas program BLT-Dana Desa khususnya bagi masyarakat miskin dirasakan sangat bermanfaat bagi mereka, dan Sebagian besar masyarakat mendukung program yang dilakukan oleh pemerintah pusat tersebut. Hal ini sejalan dengan penelitian yang dilakukan oleh Marsel Mendome dkk 2021 mengenai efektivitas BLT-Dana Desa bagi masyarakat miskin terdampak Covid-19 di Desa Bambang Kecamatan Gemeh Kabupaten Kepulauan Talaud yang menyatakan bahwa efektivitas ketepatan waktu dalam penyaluran BLT-Dana Desa Bambang Kecamatan Gemeh sudah sesuai dengan jadwal yang telah diatur, kemudian dalam menentukan pilihan penerima bantuan juga melalui seleksi berdasarkan kriteria yang sesuai dengan Perundang-Undangan. Dan sejalan juga dengan penelitian yang dilakukan oleh Eko Aji Sasono Putra 2022 mengenai Efektivitas pelaksanaan penyaluran BLT-Dana Desa pada masa pandemi Covid-19 di

Kabupaten Bogor Provinsi Jawa Barat yang menyatakan bahwa pelaksanaan penyaluran BLT-Dana Desa pada masa pandemi Covid-19 di Kabupaten Bogor telah berjalan efektif. Kendala yang ditemukan dalam pelaksanaan penyaluran BLT-Dana Desa yaitu adanya penggantian Data Keluarga Penerima Manfaat, kurangnya tingkat kesadaran masyarakat, dan masih terdapat masyarakat yang belum mengetahui jenis-jenis bantuan. Upaya yang dilakukan Pemerintah Kabupaten Bogor dalam mengatasi kendala yang ada yaitu membuat regulasi yang lebih detail untuk mengatur mekanisme penetapan KPM, melakukan monitoring dengan turun langsung ke lapangan serta meningkatkan kemampuan aparat dalam melakukan verifikasi data, dan melakukan sosialisasi untuk memberikan pemahaman yang lebih mendalam kepada masyarakat tentang jenis-jenis bantuan yang ada.

### **3. Akuntabilitas**

Akuntabilitas merupakan kewajiban dalam menerangkan dan mempertanggungjawabkan kinerja serta tindakan pimpinan suatu instansi atau seseorang yang memiliki hak atau wewenang dalam meminta pertanggungjawaban. Akuntabilitas bukan hanya mempertanggungjawabkan secara finansial, secara formal tetapi mencakup tanggungjawab kepada masyarakat, pemerintah dan patuh terhadap praturan perundang-undangan.

**Kualitas Kerja dan Produktifitas dalam Pengelolaan BLT-Dana Desa selama pandemi Covid-19**, dalam berkerja pemerintah dituntut untuk selalu produktif agar pekerjaan bisa cepat selesai dan terciptanya kualitas kerja yang baik. Peningkatan kualitas kerja dapat meningkatkan produktivitas dan

begitu pula sebaliknya. Dalam mengelola dana desa yang baik maka diperlukan kinerja aparat pemerintahan desa yang sesuai aturan agar nantinya bisa mendapatkan hasil yang efektif dan efisien. Hal ini sejalan dengan yang disampaikan oleh Kepala Desa Sawaru:

“Dalam hal kualitas kerja kita selalu berupaya supaya kualitas kerja kita di mata masyarakat itu berjalan dengan baik, kemudian kita juga selalu, tapi kan ini karna ada covid jadi mungkin kemarin pekerjaan itu berjalan agak lambat karna WFH juga orang toh, tapi Alhamdulillah sekarang agak normal-normal mi jadi bisa meki lagi jalankan kegiatan yang sebelumnya sempat tertunda”.

Hal ini diperkuat juga dengan pendapat Informan 2 masyarakat:

“Iye untuk kualitas kerjanya ini aparat desa sudah sangat baikmi, mereka sigap melayani semua warga”.

Kualitas kerja yang baik memang mencerminkan pekerjaan yang dihasilkan juga baik. Dengan pendapat di atas dapat kita ketahui bahwa Pemerintah Desa Sawaru telah menjalankan tugasnya dengan sebaik-baiknya agar masyarakat merasa puas dengan pelayanan yang diberikan.

**Kedisiplinan**, pekerjaan Pemerintah desa dapat dikatakan disiplin apabila pengelolaan BLT-Dana Desa sudah disalurkan sesuai dengan tujuan awalnya. Sehubungan dengan hal ini Kepala Desa Sawaru mengatakan:

*“Kalo untuk penyaluran BLT-Dana Desa itu kita tidak ganggu gugat, pokoknya semua sesuai dengan perencanaan awal, terus keluarnya regulasi tentang BLT-Dana Desa untuk masyarakat terdampak Covid-19 disitu kita langsung rapat untuk mengikuti juknis yang diberikan sama atasan. Nah sesudah itu kalo fixmi semua apa-apa terus cair mi dananya langsung mi kita kumpulkan masyarakat di kantor desa untuk ambil haknya masing-masing”.*

Hal ini diperkuat dengan pendapat Kaur Keuangan:

*“Kalo masalah dana-dana begitu kita tidak ganggu gugat, kalo dana ini untuk perbaikan atau kegiatan apapun itu pasti kita salurkan, tidak ad aitu dana yang kesana kemari tidak jelas dipakai untuk apa”.*

Dalam hal ini dapat disimpulkan bahwa kedisiplinan Pemerintah Desa Sawaru dalam menganyomi masyarakatnya itu sudah sangat baik, terutama untuk urusan pembagian bantuan kepada masyarakat mereka selalu menyalurkan sesuai dengan peraturan.

**Kepuasan pengguna dalam menggunakan layanan dari pemerintah,** pentingnya kepuasan masyarakat dalam menggunakan layanan dari pemerintah dikarenakan berhubungan dengan kepercayaan. Kepercayaan masyarakat akan semakin tinggi apabila pemerintah cepat dalam menanggapi kebutuhan dari masyarakat. Hal ini diungkapkan oleh Kasi Kesejahteraan dan Pelayanan:

*“Untuk masalah puas atau tidak puasnya itu masyarakat tidak bisaki nilai sendiri progress ta, tapi sejauh ini Alhamdullillah tidak adapi masyarakat yang protes sama cara kerjata, karna kita juga selaluji berusaha berikan yang terbaik sama mereka, kita juga selalu infokan di papan bicara itu kegiatan-kegiatan yang sudah dilakukan”.*

Hal ini senada dengan yang diungkapkan Informan 3 masyarakat:

*“Kalo saya Alhamdullillah puas sama pelayanannya aparat desa, kalo bicara-bicara ka juga sama warga yang lain tidak adapi iya yang mengeluh”.*

Pendapat lain yang diungkapkan oleh Informan 2 masyarakat:

*“iye dek untuk masalah kepuasan tentang aparat desa Alhamdulillah puas meki, karna mereka juga selalu sigap layani kebutuhan ta”.*

Dengan pendapat di atas kita dapat menyimpulkan bahwa keberhasilan kerja suatu Pemerintahan bisa dilihat dari kepuasan masyarakat selaku yang memberi amanah kepada Pemerintah. Melihat dari kerja Pemerintah Desa Sawaru yang memberikan fasilitas-fasilitas publik juga sangat mengayomi

masyarakat dapat disimpulkan bahwa Pemerintah Desa Sawaru sudah berhasil dalam kinerja mereka selama ini.

Berdasarkan permasalahan yang diteliti yaitu untuk mengetahui apakah dalam pengelolaan dana desa telah memenuhi indikator-indikator efektivitas dan akuntabilitas ditengah pandemi Covid-19 sehingga mampu mewujudkan kesejahteraan bagi masyarakat.

Pada penelitian Muh Habibi Jaya 2022 mengenai pengaruh akuntabilitas BLT-Dana Desa terhadap kepercayaan publik di Desa Bungeajaya Kecamatan Pallangga Kabupaten Gowa yang menyatakan bahwa terdapat pengaruh antara variable bebas dan terikat dimana hal itu menunjukkan bahwa akuntabilitas bantuan langsung tunai dana desa (BLT-DD) berpengaruh terhadap kepercayaan publik di desa Bungeajaya Kecamatan Pallangga Kabupaten Gowa. Hal ini sejalan dengan penelitian yang dilakukan oleh Heri Sutanto dan Pancawati Hardianingsih 2021 mengenai akuntabilitas pengelolaan BLT-Dana Desa pada masa pandemi Covid-19 yang menyatakan bahwa penyajian laporan pertanggungjawaban dan aksesibilitas berpengaruh positif dan signifikan terhadap akuntabilitas pengelolaan BLT-Dana Desa.

### **1. Efektivitas Pengelolaan Bantuan Langsung Tunai Dana Desa selama Pandemi Covid-19**

Efektivitas adalah unsur pokok guna pencapaian tujuan atau sasaran yang telah ditentukan dalam setiap organisasi, kegiatan maupun program. Sesuatu dapat dikatakan efektif apabila semua kegiatan atau program dapat terlaksana secara sistematis sehingga tercapai hasil yang baik. Pengelolaan

BLT-Dana Desa selama pandemi Covid-19 mengikuti prinsip dari pengelolaan itu sendiri yaitu perencanaan, pelaksanaan, penatausahaan, pelaporan, dan juga pertanggungjawaban. Hal ini dilakukan guna tercapainya efektivitas dalam pengelolaan BLT-Dana Desa selama Covid-19.

Dalam penelitian ini telah memaparkan hasil tentang efektivitas pengelolaan BLT-Dana Desa selama Covid-19. Dimana tolak ukur dari efektivitas itu sendiri terdiri atas empat aspek yaitu ketepatan dalam menentukan pilihan, ketepatan sasaran, ketepatan waktu, dan ketepatan perhitungan biaya. Pertama, dari segi ketepatan dalam menentukan pilihan Pemerintah Desa Sawaru sudah sangat tepat dalam menentukan siapa saja yang berhak untuk mendapatkan BLT-Dana Desa yang diselenggarakan oleh pemerintah. Oleh karena itu, karena Pemerintah Desa Sawaru sudah tepat dalam pemberian bantuan kepada masyarakat maka hal tersebut sudah berjalan dengan efektif.

Kedua dalam hal ketepatan sasaran Pemerintah Desa Sawaru telah berhasil memberikan bantuan kepada masyarakat yang betul-betul memerlukan bantuan, sehingga tidak terjadi tumpang tindih antara masyarakat dan aparat desa. Ketiga dalam hal ketepatan waktu Pemerintah Desa Sawaru sangat tepat waktu dalam menjalankan tugas, dimana penggunaan waktu yang sudah sesuai ini telah menciptakan efektivitas dalam pencapaian tujuan. Keempat dari segi ketepatan perhitungan biaya Pemerintah Desa Sawaru dalam pemanfaatan biaya pada suatu kegiatan

sudah dilaksanakan dengan baik, dimana mereka tidak mengalami kekurangan pada saat kegiatan sedang berlangsung, hal tersebut telah berjalan dengan efektif karena adanya perencanaan sebelumnya.

## **2. Akuntabilitas Pengelolaan Bantuan Langsung Tunai Dana Desa selama Pandemi Covid-19**

Pengelolaan dana desa ditengah pandemi penting untuk dilakukan dengan baik. Pada penelitian ini telah memaparkan hasil tentang akuntabilitas pengelolaan BLT-Dana Desa pada masa pandemi covid-19. Dimana tolak ukur dari akuntabilitas itu sendiri terdiri atas kualitas kerja pemerintah desa dan produktifitas, kedisiplinan, dan kepuasan pengguna dalam menggunakan layanan dari pemerintah. Pertama, dari segi kualitas kerja aparat desa sudah sangat baik dan memuaskan dikarenakan aparat desa betul-betul memperhatikan masyarakat yang terdampak Covid-19 ini walaupun sebelumnya kinerja Pemerintah Desa Sawaru sedikit melambat akibat kerja dari rumah akan tetapi setelah kondisi normal seperti saat ini mereka kembali menjalankan tugas dengan baik.

Kedua, dari segi kedisiplinan Pemerintah Desa Sawaru sangat disiplin dalam menjalankan tugas mampu mengelola keuangan dana desa sesuai dengan perencanaan dan digunakan sebagaimana mestinya, mengikuti juknis, sehingga Desa Sawaru terpilih menjadi Desa terbaik diantara desa lainnya. Ketiga, tingkat kepuasan pengguna yaitu dari hasil penelitian dapat dilihat bahwa kepuasan masyarakat terhadap pelayanan publik yang disediakan oleh Pemerintah Desa Sawaru sudah memuaskan

hal itu dibuktikan dengan cepatnya pemerintah dalam menanggapi kebutuhan masyarakat.

Hal ini tentu saja sejalan dengan *Stewardship Theory* yang dimana *Stewardship theory* menjelaskan bahwa kepentingan bersama dijadikan dasar dari tindakan seorang manajer. Dan juga teori ini menggambarkan situasi dimana para manajer tidaklah termotivasi oleh tujuan-tujuan individu tetapi lebih ditujukan pada sasaran hasil utama mereka untuk kepentingan organisasi. Jika terdapat perbedaan kepentingan antar *principal* dan *steward*, maka *steward* akan berusaha bekerjasama karena bertindak sesuai dengan tindakan *principal* dan demi kepentingan bersama dapat menjadi tindakan yang rasional agar tercapainya tujuan bersama.

Hal tersebut merujuk pada keseluruhan indikator efektivitas dan akuntabilitas, dimana Pemerintah Desa Sawaru yang bertindak sebagai manajer dimana mereka senantiasa melaksanakan tugas sesuai dengan peraturan yang ada dan juga untuk mensejahterakan masyarakat sebagai *principal*, masyarakat sebagai pihak yang memberikan amanah kepada pemerintah tentu saja sangat mengharapkan kinerja yang jujur dan juga taat agar mereka merasa diayomi oleh pemerintah.



Tabel 1.7

## Ringkasan Hasil Penelitian

| No | Keterangan  | Penjelasan  |
|----|---|---|
| 1  | Efektivitas Pengelolaan BLT-Dana Desa selama Pandemi Covid-19   | Efektivitas adalah unsur pokok guna pencapaian tujuan atau sasaran yang telah ditentukan dalam setiap organisasi, kegiatan maupun program. Dimana tolak ukur dari efektivitas itu sendiri terdiri atas empat aspek yaitu ketepatan dalam menentukan pilihan, ketepatan sasaran, ketepatan waktu, dan ketepatan perhitungan biaya. Efektivitas kinerja Pemerintah Desa Sawaru sudah efektif dimana Pemerintah Desa Sawaru sudah menjalankan keseluruhan tugas mereka sesuai dengan ketentuan yang berlaku.   |
| 2  | Akuntabilitas Pengelolaan BLT-Dana Desa selama Pandemi Covid-19 | Akuntabilitas merupakan bentuk pertanggungjawaban pemerintah kepada masyarakat. Untuk akuntabilitas Pemerintah Desa Sawaru sudah berjalan dengan baik. Dimana Pemerintah Desa Sawaru sudah bekerja dengan penuh rasa pertanggungjawaban atas amanah yang mereka pegang. Bentuk pertanggungjawaban yang diberikan pemerintah kepada masyarakat yaitu dengan terbukanya seluruh proses penyaluran BLT-Dana Desa selama pandemic Covid-19 dengan tersedianya papan informasi yang diletakkan pada kantor desa. |

## BAB V

### PENUTUP

#### *A. Kesimpulan*

Berdasarkan hasil dan pembahasan yang telah dipaparkan peneliti, maka dapat ditarik kesimpulan:

1. Efektivitas pengelolaan bantuan langsung tunai dana desa selama pandemi Covid-19 pada aspek ketepatan sasaran telah efektif dalam pemilihan sasaran penerima program BLT-Dana Desa. Bantuan Langsung Tunai Dana Desa (BLTDD) memiliki manfaat yang sangat besar bagi kelangsungan hidup masyarakat miskin terutama dalam pemenuhan kebutuhannya pada masa pandemi saat ini. Dilihat dari indikator pengelolaan BLT-Dana Desa dimana pertama, proses perencanaan BLT-Dana Desa sudah sesuai sangat baik dengan mendata masyarakat yang betul-betul membutuhkan. Kedua, pelaksanaan penyaluran BLT-Dana Desa sudah terealisasikan dengan tepat dan efektif. Ketiga, pada proses penatausahaan semua dicatat sesuai dengan tanggal keluarnya uang. Keempat, pengungkapan pelaporan terkait BLT-Dana Desa sangat transparan dan akuntabel. Kelima, proses pertanggungjawaban Pemerintah Desa Sawaru mulai dari proses perencanaan sampai proses penyaluran sudah sesuai dengan aturan yang berlaku oleh karena itu tidak ada terjadi tumpang tindih antar masyarakat dan pemerintah desa.

Efektivitas merupakan bentuk hasil pencapaian yang telah berhasil dilakukan oleh organisasi. Pemerintah Desa Sawaru telah efektif dalam aspek efektivitas dimana pada aspek ketepatan menentukan pilihan Pemerintah Desa Sawaru telah berhasil menentukan siapa saja yang memang berhak untuk mendapatkan bantuan dari pemerintah. Kedua, ketepatan sasaran penyaluran BLT-Dana Desa telah memenuhi syarat sehingga bisa dikatakan aparat desa sudah berhasil menentukan sasarannya untuk penerimaan bantuan tersebut. Ketiga, dalam hal ketepatan waktu Pemerintah Desa Sawaru sangat disiplin dalam menjalankan tugas mereka. Kelima, ketepatan perhitungan biaya yang dilakukan oleh Pemerintah Desa Sawaru telah efektif, dimana mereka selalu menjalankan tugas yang sesuai dengan perencanaan awal sehingga pada saat pelaksanaan kegiatan tidak terjadi hal yang bisa menyebabkan mereka kekurangan biaya.

2. Akuntabilitas pengelolaan bantuan langsung tunai dana desa selama pandemi Covid-19 di Desa Sawaru sudah sangat baik. Dimana dalam segala aspek kedisiplinan, kualitas kerja, pelayanan kepada masyarakat

sudah dilakukan dengan sangat efektif dan juga untuk pertanggungjawaban Pemerintah Desa Sawaru sudah dilaksanakan dengan sangat akuntabel dan transparan kepada seluruh lapisan baik kepada otoritas yang lebih tinggi maupun dengan masyarakat.

### ***B. Saran***

1. Untuk Pemerintah Desa Sawaru tetap mempertahankan kebijakan dalam pengelolaan Bantuan Langsung Tunai Dana Desa (BLT-Dana Desa) kepada masyarakat yang terdampak Covid-19.
2. Peneliti mengalami keterbatasan dalam mengakses beberapa jurnal dan akun privat maupun situs yang berpotensi menjadi sumber informasi penting dalam penelitian ini.
3. Penelitian ini memiliki banyak keterbatasan dimana salah satunya hanya mengkaji satu desa saja, sehingga diharapkan untuk penelitian selanjutnya agar mengkaji lebih dari satu desa dalam satu kecamatan agar terlihat perbedaan dalam pengelolaan bantuan langsung tunai dana desa setiap desa.

## DAFTAR PUSTAKA

- Adiwirya, S. (2015). No Title. *Akuntabilitas, Transparansi Dan Anggaran Berbasis Kinerja Pada Satuan Kerja Perangkat Daerah Kota Denpasar*. *E-Jurnal Akuntansi Universitas Udayana*, 11.2, 611–628.
- Arimbawa, M. (2022). *Pengelolaan Bantuan Langsung Tunai Dana Desa Pada Masa Pandemi COVID-19 di Desa Batuan Kecamatan Sukawati Kabupaten Gianyar*. 11. <http://eprints.ipdn.ac.id/7949/>
- Cresswell, J. (2016). *Research Design : Pendekatan Metode Kualitatif, Kuantitatif, dan Campuran*. *Pustaka Pelajar*.
- Eko, R. (2017). Teori Agensi dan Teori Stewardship Dalam Perspektif Akuntansi. *Fokus Ekonomi*, 2(1), 37–46.
- Gitleman, L. (2014). Panduan praktis pengelolaan bantuan langsung tunai. *Paper Knowledge . Toward a Media History of Documents*.
- Ijudin, M. (2020). *Covid-19, Dampak Ekonomi dan Potensi Konflik Sosial*, *Pasundannews.COM*, Edisi 8 April 2020.
- Ika Asmawati, & Prayitno Basuki. (2019). Akuntabilitas Pengelolaan Keuangan Desa. *Akurasi : Jurnal Studi Akuntansi Dan Keuangan*, 2(1), 63–76. <https://doi.org/10.29303/akurasi.v2i1.15>
- Irfan, Majid, J., Umar, M., & Aditiya, R. (2021). Akuntabilitas Pengelolaan Dana Desa Dalam Perspektif Al-Muraqabah. *ISAFIR: Islamic Accounting and Finance Review*, 2, 108–121.
- Iznillah, M. L., Hasan, A., & Y. M. (2018). No Title. *Analisis Transparansi Dan Akuntabilitas Pengelolaan Keuangan Desa Di Kecamatan Bengkalis*. *Jurnal Akuntansi*, 7, 29–41.
- J, M. (2017). *Metodologi Penelitian Kualitatif*. *PT Remaja Rosdakarya Offset*.
- Jannah. (2016). *Kompetensi Sumber Daya Manusia, Pemahaman Standar Akuntansi Pemerintah, Sistem Pengendalian Internal dan Peran Sarana Prasarana Pendukung terhadap Kualitas Laporan Keuangan Pemerintah Daerah (Studi Empiris pada Instansi Pemerintah Kabupaten Gunung Kidul*.
- Kompak. (2020). *Panduan Pendataan Bantuan Langsung Tunai (BLT)- Dana Desa*.
- Kompas, M. (2021). *ICW: Perangkat Desa Dominasi Terdakwa Kasus Korupsi, Dana Desa Perlu Diawasi Ketat*.

- Kurniasih, E. P. (2020). Dampak Pandemi Covid 19 Terhadap Penurunan Kesejahteraan Masyarakat Kota Pontianak. *Prosiding Seminar Akademik Tahunan Ilmu Ekonomi Dan Studi Pembangunan 2020*, 277–289.
- Laily, N. (2015). Praktik Akuntansi Pada Bisnis Retail: Sebuah Studi Fenomenologi. *Jurnal Ekonomi Modernisasi*, 9(3), 161–168.
- Mahmudi. (2015). *Mahmudi, Manajemen Kinerja Sektor Publik, Yogyakarta: Unit Penerbit dan Percetakan Sekolah Tinggi Ilmu Manajemen YKPN*,.
- Majid, J. (2019). *Akuntansi sektor Publik*. Pusaka Almaidah, Gowa.
- Maun, C. E. F. (2020). Efektivitas Bantuan Langsung Tunai Dana Desa Bagi Masyarakat Miskin Terkena Dampak Covid-19 Di Desa Talaitad Kecamatan Suluun Tareran Kabupaten Minahasa Selatan. *Jurnal Politico*, 9(2), 1–16.
- Michael. (2021). Akuntabilitas Pengelolaan Alokasi Dana Desa (Studi Kasus Di Desa Bowongkali, Kecamatan Tabukan Tengah Kabupaten Kepulauan Sangihe Provinsi Sulawesi Utara). *Jurnal EMBA: Jurnal Riset Ekonomi, Manajemen, Bisnis Dan Akuntansi*. <https://doi.org/10.35794/emba.v9i1.32107>
- Milasari, A. S. (n.d.). No Title. *Program Bantuan Sosial Untuk Rakyat, Kominfo*. [https://kominfo.go.id/index.php/content/detail/15708/program-bantuan-sosial-untuk-rakyat/0/artikel\\_gpr](https://kominfo.go.id/index.php/content/detail/15708/program-bantuan-sosial-untuk-rakyat/0/artikel_gpr)
- Nafida Arumdani, Salsabella Nanda Rahmania, Z. N. danTukiman. (2021). *Efektivitas Bantuan Langsung Tunai Dana Desa (BLTDD) di Desa Mojoruntut Kecamatan Krembung Kabupaten Sidoarjo*. 2(5), 6.
- Nasirah. (2016). No Title. *Akuntabilitas*.
- Nismawati. (2014). Pengelolaan Dana Desa Ditengah Pandemi Covid-19 (Studi Kasus di Desa Bulu Allaporenge Kecamatan Bengo Kabupaten Bone). *Paper Knowledge . Toward a Media History of Documents*, 19.
- Patel. (2022). Partisipasi Masyarakat Sebagai Wujud Akuntabilitas Pengelolaan Dana Desa. *Of Economic and Islamic Economic*, 2(1), 33–46.
- RI, K. A. (2021). *Al-Qur"an, dan terjemahan*.
- Rosalina. (2012). *"Efektivitas Program Nasional Pemberdayaan Masyarakat Mandiri Perkotaan Pada Kelompok Pinjaman Bergulir Di Desa Mantren Kec Karangrejo Kabupaten Madetaan"*. *Jurnal Efektivitas Pemberdayaan Masyarakat, Vol. 01 No 01*.
- Seprina, I. (2019). No Title. *Sistem Pendukung Keputusan Untuk Menentukan*

*Penerima Bantuan Sosial Menerapkan Weighted Product Method (WPM)*, 5.  
<https://doi.org/3>

Silalahi, U. (2015). , *Asas-asas Manajemen*, Bandung: Refika Aditama, h. 416-417.

Silpa Hanoatubun. (2020). Dampak Covid-19 Terhadap Perekonomian Indonesia.  
*Jurnal Of Education Psychology and Counseling*, 2(1), 150.

Sungaiduo. (2018). *Pemerintah Desa Panda*.

Walelang, S. (2020). No Title. *Kinerja Aparatur Pemerintah Desa Dalam Penyaluran Bantuan Langsung Tunai (BLT) Pada Masyarakat Di Desa Bantenan Satu*. *Jurnal Fisip Unsrat*, 1(1), 70–79.

Widjaja. (2003). *Otonomi Desa Merupakan Otonomi yang Asli, Bulat, dan Utuh*.

Wulandari, R. M. D. (2021). Efektivitas Bantuan Langsung Tunai Dana Desa Bagi Masyarakat Miskin Terkena Dampak Covid-19 di Desa Karangduwur. *Jurnal Pendidikan Tambusai*, 5(2), 5228–5234.

Yauri, K., Nur, F., & Moshavi, S. (2021). Efektivitas Penyaluran Bantuan Langsung Tunai Dana Desa Bagi Masyarakat Miskin Terdampak Covid-19. *Dialektika*, 19(2), 44–60.

Yendra, M., & Wetsi, W. P. M. (2021). Dampak Bantuan Langsung Tunai (BLT) Dana Desa Covid-19 Terhadap Perekonomian Masyarakat. *JIEE: Jurnal Ilmiah Ekotrans & Erudisi*, 1(2), 14–22.

Zakiyah, N., OKtavia, L., Khairiyah, F., & Ilman, M. A. (2020). Efektivitas Pelaksanaan Bantuan Sosial Dari Pemerintah Terhadap Masyarakat Terdampak Covid-19 Di Desa Gendongarum Kecamatan Kanor Kabupaten Bojonegoro. *Spirit Publik: Jurnal Administrasi Publik*, 15(2), 97.  
<https://doi.org/10.20961/sp.v15i2.43501>

UNIVERSITAS ISLAM NEGERI  
ALAUDDIN  
MAKASSAR

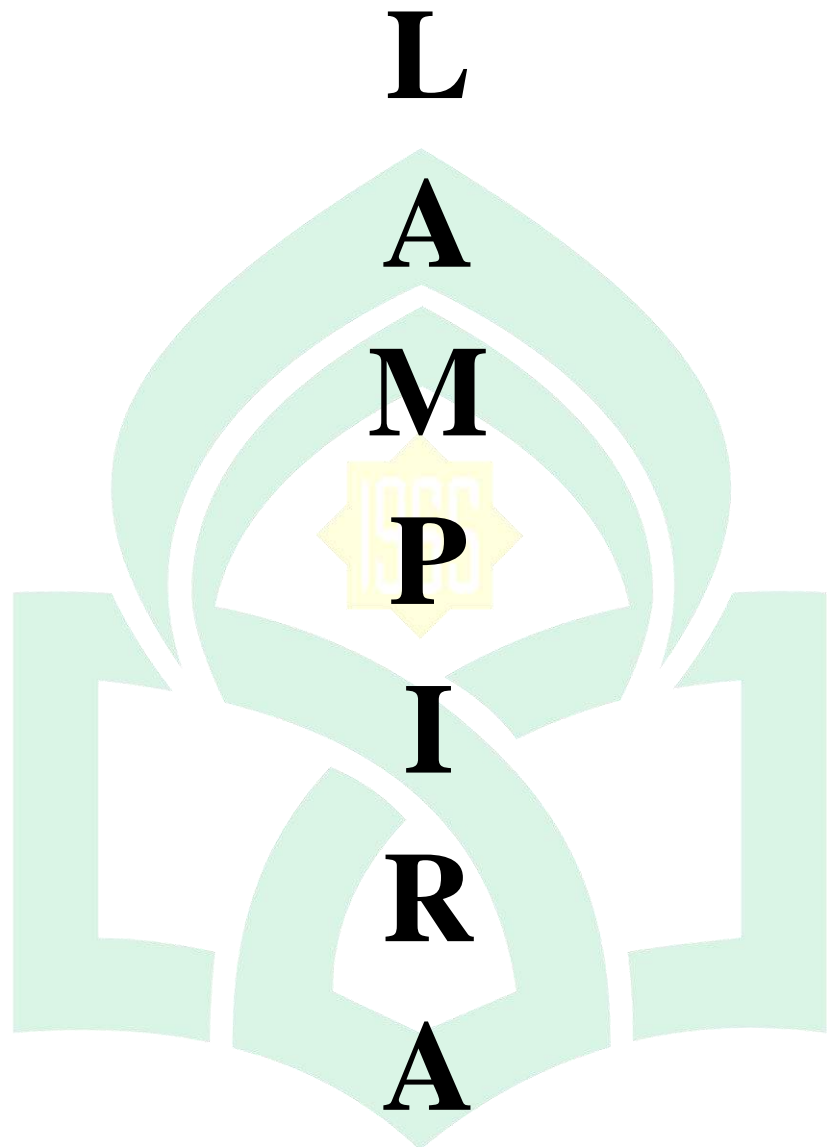

UNIVERSITAS ISLAM NEGERI  
**ALAUDDIN**  
MAKASSAR



## HASIL WAWANCARA DI DESA SAWARU

### Informan :

#### 1. Pemerintah Desa Sawaru

| Informan | Nama                | Jabatan                        |
|----------|---------------------|--------------------------------|
| 1        | Abdul Haris, S.Sos  | Kepala Desa                    |
| 2        | Andi Darma Adenan   | Kaur Keuangan                  |
| 3        | Ahmad Qadri JR, S.P | Kasi Kesejahteraan & Pelayanan |
| 4        | Sumiati             | Kasi Pemerintahan              |

#### 2. Masyarakat

| Informan | Nama           | Jabatan    |
|----------|----------------|------------|
| 1        | Syamsiah       | Masyarakat |
| 2        | Warti Indriati | Masyarakat |
| 3        | Narti          | Masyarakat |

### Pertanyaan untuk Pemerintah Desa

#### 1. Bagaimana keadaan Desa Sawaru pada waktu Covid-19 menyerang?

**Kepala Desa:** Awal mulanya ini Covid-19 semua kegiatan masyarakat itu dihentikan, terus juga setiap dusun itu buat portal jadi warganya tidak bisa sembarangan keluar masuk kalo tidak penting.

#### 2. Bagaimana proses perencanaan pengelolaan BLT-Dana Desa di Desa Sawaru?

**Kepala Desa:** Untuk perencanaan ini kan awalnya sebelum ada covid semua dana desa itu untuk perbaikan desa sama untuk masyarakat yang memang membutuhkan, tapi semenjak ada covid dana des aitu terbagi untuk BLT-Dana Desa masyarakat terdampak

covid-19. Jadi pertama kita lakukan dulu pendataan sama semua masyarakat, terus kalo sudah terdata kita lihat siapa saja masyarakat yang masuk dalam kriteria berhak dapat BLT-Dana Desa, terus kita ikuti regulasinya dari Kementerian Keuangan juga dari Kementerian Desa Tertinggal dimana kita menyalurkan BLT-Dana Desa itu sesuai dengan regulasi dana desa tentang BLT dimana kita selalu didampingi sama pendamping dana desa yang disiapkan oleh Menteri Desa Tertinggal.

**Kasi Kesejahteraan:** Proses perencanaan itu kan dilakukan di tahun sebelumnya tapi tiba-tiba ada Covid-19 muncul jadi rencana awal yang sudah ditetapkan itu harus berubah jadi untuk penanggulangan bantuan masyarakat yang terdampak covid

### 3. Bagaimana proses pelaksanaan dalam pengelolaan BLT-Dana Desa di Desa Sawaru?

**Kepala Desa:** Untuk pelaksanaan penyaluran BLT-Dana Desa itu pertama bagian Kesra membuat surat permintaan pencairan dana baru saya verifikasi ke keuangan baru kalo cocok kembali lagi ke saya baru pesan lagi uang ke BPD karna nda bisa menarik uang diatas 10juta tanpa dipesan baru dipastikan mi kapan uangnya diterima, terus buat undangan dikordinasi ke tim pendamping dana desa,kabupaten baru dikordinasi kesiapannya sama pak camat terus kalo semua terkordinasi suratnya dibagikan ke masing-masing dusun untuk na bagi ke RTnya untuk na antar ke masyarakat.

**Tambahan Informan 1:** Ibu saya itu juga sebenarnya berhak untuk dapat ini bantuan pasnya di data sama pendata, tapi di lain sisi saya sebagai Kepala Desa tidak mau ada cerita miring tentang ini jadi saya larang ibu saya untuk terima itu BLT-Dana Desa padahal ibu saya juga sudah sakit menahun mi.

**Kasi Pemerintahan:** Kalau untuk pelaksanaannya itu sejak tahun 2020 memang kita fokus ke penanganan covid jadi memang disini BLT-Dana Desa yang awalnya anggaran dana desa untuk perbaikan desa sekarang terbagi ke penyaluran untuk masyarakat terdampak covid.

**4. Apakah seluruh warga Desa Sawaru sudah di data secara menyeluruh?**

**Kepala Desa:** Kalau proses pendataan itu kan memang sudah ada tim pendata desa terus mereka memang langsung turun ke rumahnya warga yang masuk dalam nominasi bisa menerima, terus disitu dilihat ulang apakah memang warga yang terverifikasi datanya untuk dapat bantuan ini memang sangat layak atau tidak. Karena kita kan juga di kasih batasan sama atasan berapa jadi haruski memang pintar betul supaya ini uang bisa rata ke mereka yang betul-betul membutuhkan.

**5. Siapakah yang bertugas untuk menjadi pendata BLT-Dana Desa di Desa Sawaru?**

**Kepala Desa:** Jadi dek kita kan ada namanya tim covid, jadi tim relawan inilah yang mendata semua masing-masing dusun terus datanya itu nanti dibawa ke rapat meja bengkel kerja, nah nanti ada RTnya, RWnya, BPDnya, ada Kepala Dusunnya untuk dimusyawarahkan siapa saja yang berhak dapat.

**6. Bagaimana proses pelaporan dalam pengelolaan BLT-Dana Desa di Desa Sawaru?**

**Kepala Desa:** Untuk pelaporannya itu sendiri kan dirangkul semester pertama sama laporan semester akhir tahun, terus waktu berkunjung Badan Pemeriksa Keuangan dan Pembangunan Tingkat Provinsi Alhamdulillah diantara 10 desa yang dijadikan desa uji petik data, Desa Sawaru yang paling akuntabel, transparan dan terpenuhi.

**Kaur Keuangan:** Untuk pelaporannya itu kita semua lengkap, kan saya yang catat semua itu pelaporannya desa baru nanti ku buat mi LPJ sesuai sama semua kegiatan yang memang terjadi, jadi memang tidak ada pelaporan yang tidak sesuai. Makanya kita juga kemarin itu senang sekali pas tau kalo pelaporannya desata yang paling bersih.

**7. Bagaimana proses pertanggungjawaban dalam pengelolaan BLT-Dana Desa di Desa Sawaru?**

**Kepala Desa:** Untuk pertanggungjawabannya sendiri itu kita kan sudah mengikuti semua prosedur pencairan dan pengalokasian dana

terus kita juga selalu didampingi sama orang dari kecamatan untuk pelaporan sesuai dengan ketentuan pemerintah, terus kita juga selalu pasang papan bicara di depan kantor supaya masyarakat bisa liat itu dana lari kemana saja.

**8. Berapakah jumlah BLT-Dana Desa yang disalurkan kepada warga Desa Sawaru?**

**Kepala Desa:** Awal mulanya itu waktu tahun 2020 tahap I 92orang dan tahap II 117orang sejumlah 300ribu 6 bulan pertama dan 300ribu 6 bulan seterusnya dengan orang yang sama, terus 2021 21orang disini turun karena ada aturan sasaran utamanya adalah warga yang miskin ekstrim dan sakit menahun, 2022 naik jadi 126orang karena ada perubahan regulasi. Kita kan menyalurkan BLT itu sesuai dengan regulasi dana desa.

**9. Apakah masyarakat sudah puas dengan kinerja Pemerintah Desa Sawaru?**

**Kepala Desa:** Ya Alhamdulillah. Tapi awal keluarnya ini BLT-

Dana Desa saya dimusuhi sama masyarakat beberapa waktu karna mereka merasa tidak adil karna tidak dapat bantuan sementara di regulasinya itukan ada penjabaran dananya harus ke siapa itulah yang nda di pahami sama masyarakat. Tapi saya ambil tindakan saya

kumpulkan semua tokoh masyarakat untuk musyawarah terus saya jelaskan dengan rinci dan jelas kalo yang berhak dapat bantuan ini

adalah mereka yang betul-betul tidak mampu akhirnya masyarakat itu baru betul-betul mengerti dan mengapresiasi kinerja kami.

**10. Bagaimana bentuk pertanggungjawaban Pemerintah Desa Sawaru dalam pengelolaan BLT-Dana Desa terutama kepada Allah swt?**

**Kepala Desa:** Seperti yang kita ketahui kalau berbicara masalah uang itu banyak sekali rintangannya makanya untuk pengelolaan BLT-Dana Desa sendiri harus betul-betul dilaksanakan dengan penuh tanggungjawab sesuai dengan aturan yang sudah ditetapkan pemerintah, dimana kita sebagai pegawai yang dititipkan amanah oleh Allah swt menjalankan peran dan pekerjaan ini sebagaimana mestinya sesuai dengan ajaran agama kita yaitu jujur, amanah dan tanggungjawab.

**Kasi Pemerintahan:** Kalo pertanggungjawaban itu kita betul-betul amanah dalam menjalankan tugas, untuk apaki mau ambil haknya orang nanti kalo di akhirat kita ji sendiri yang susah pertanggungjawabkan ki.

**11. Bagaimana bentuk pertanggungjawaban Pemerintah Desa Sawaru dalam pengelolaan BLT-Dana Desa kepada masyarakat?**

**Kepala Desa:** Seperti yang sudah saya jelaskan sebelumnya kalau memang kita kerja ini betul-betul untuk menyalurkan apa yang menjadi haknya masyarakat, jadi semua mulai dari proses

perencanaan alokasi dana desa sampai ke pertanggungjawabannya itu kita selalu terbuka ke masyarakat. Jadi suatu waktu ada masyarakat yang meminta bukti laporan kami kami bakalan kasih liat itu uang lari kemana saja.

**Pertanyaan untuk Masyarakat:**

**1. Bagaimana tanggapan warga Desa Sawaru mengenai adanya BLT-Dana Desa untuk warga yang terdampak Covid-19?**

**Informan 1:** Alhamdulillah bersyukur sekali ka kasian selama pandemic ini ad ana keluarkan pemerintah bantuan untuk kami, karna jujur selama covid apa-apa itu jadi susah mau makan saja susah sekali kodong, jadi pas ada BLT-Dana Desa ini terbantu sekali ka.

**Informan 2:** Betul sekali dengan adanya BLT-Dana Desa ini merasa ka agak ringan bebanku walaupun nda hilang sepenuhnya.

**2. Digunakan untuk apakah BLT-Dana Desa yang diberikan?**

**Informan 1:** Kalo saya kan berdua mamika anakku tinggal jadi ku pake untuk beli makanan sehari-hari.

**Informan 2:** Samaji saya juga untuk kebutuhan sehari-hari sama untuk beli obatku karna sendiri ka di rumah.

**Informan 3:** Kalo saya kan janda ka jujur itu bantuan yang di kasih ka selain untuk beli makanan ku pake juga untuk belikan anakku sepatu sekolah karna rusak sekalimi sepatunya kodong.

**3. Apakah BLT-Dana Desa yang diberikan secara tunai atau nontunai?**

**Informan 1:** Kalo untuk pemberiannya itu dikasih secara tunai nanti ada surat undangan dibagikan terus berkumpul meki di kantor desa pagi-pagi untuk tunggu giliran nama di panggil.

**4. Berapa kali BLT-Dana Desa yang sudah warga terima?**

**Informan 1:** Kalo pembagiannya itu per 3 bulan jadi nanti di kasih ki 300ribu dan biasa juga di rapel ki kalo lambat cair dana.

**5. Apakah ada potongan/pungutan biaya dari BLT-Dana Desa yang diberikan?**

**Informan 1:** Tidak ada sama sekali.

**Informan 2:** Iye tidak ada potongan kalo di kasih ki itu BLT-Dana Desa

**6. Apakah ada bantuan lain yang diterima selain BLT-Dana Desa?**

**Informan 1 dan 2:** Tidak ada.

**Informan 3:** Nda ada, kah kalo ada di dapat bantuan lain nda bolehki dapat ini BLT-Dana Desa.



**7. Bagaimana tingkat kepercayaan masyarakat terhadap Pemerintah Desa Sawaru dalam penyampaian pertanggungjawaban pengelolaan BLT-Dana Desa?**

**Informan 1:** Bagus sekali mi dek, kita percayakan semua pekerjaannya itu aparat desa sama di pasangkan ki juga papan bicara supaya di tauki mengalir kemana saja itu uang.



**DOKUMENTASI PENELITIAN**

**Abdul Haris, S.Sos**  
**(Kepala Desa Sawaru)**



**Ahmad Qadri JR, S.P**  
**(Kasi Kesejahteraan dan Pelayanan)**



**Sumiati**  
**(Kasi Pemerintahan)**

**Masyarakat**



**Ibu Syamsiah**



**Ibu Warti Indriati**



**Ibu Narti**

## SURAT IZIN PENELITIAN



KEMENTERIAN AGAMA  
UNIVERSITAS ISLAM NEGERI (UIN) ALAUDDIN MAKASSAR  
**FAKULTAS EKONOMI DAN BISNIS ISLAM**  
Kampus I : Jl. Sultan Alauddin No. 63 Makassar (0411) 864928 Fax 864923  
Kampus II : Jl. H. M. Yasin Limpo No. 36 Samata Sungguminasa – Gowa Tlp. 841879 Fax 8221400

0Nomor : B - 2260 /Un.06/EB/PP.00.9/06/2022 Gowa, 19 Juni 2022  
Sifat : Penting  
Lampiran: -  
Perihal : *Permohonan Izin Penelitian*

Kepada,  
**Yth. UPT P2T BKPMD**  
Di-

Tempat

Assalamu Alaikum Warohmatullah Wabarokatuh.

Dengan hormat disampaikan bahwa Mahasiswa Fakultas Ekonomi dan Bisnis Islam UIN Alauddin Makassar yang tersebut namanya dibawah ini:

Nama : **Dinda Agus Putri**  
NIM : 90400118088  
Fakultas : Ekonomi dan Bisnis Islam  
Jurusan : Akuntansi  
Semester : VIII (Delapan)  
Alamat : Jl. Bitowa Raya Blok 2/137 Perumnas Antang

Bermaksud melakukan penelitian dalam rangka penyusunan skripsi sebagai salah satu syarat untuk memperoleh gelar sarjana. Adapun judul skripsinya:

**“Efektivitas dan Akuntanbility Bantuan Langsung Tunai (BLT) Dana Desa Terhadap Masyarakat Terdampak Covid-19 Di Desa Sawaru Kabupaten Maros”**

Dengan Dosen pembimbing: **1. Dr. Saiful Muchlis, SE., M.SA., Akt., CA.**  
**2. Raodahtul Jannah, S.Pd., M.Ak**

Untuk maksud tersebut kami mengharapkan kiranya kepada mahasiswa yang bersangkutan dapat diberi izin melakukan penelitian di **Desa Sawaru Kabupaten Maros**

Demikian harapan kami dan Terima Kasih.

Wassalam  
**Dekan**  
  
**ARUSTANI ILYAS**



# M A K A S S A R

## SURAT IZIN PENELITIAN

1 dari 2



PEMERINTAH PROVINSI SULAWESI SELATAN  
DINAS PENANAMAN MODAL DAN PELAYANAN TERPADU SATU PINTU

Jl. Bougenville No.5 Telp. (0411) 441077 Fax. (0411) 448936  
Website : <http://simap-new.sulselprov.go.id> Email : [ptsp@sulselprov.go.id](mailto:ptsp@sulselprov.go.id)  
Makassar 90231

Nomor : 3371/S.01/PTSP/2022 Kepada Yth.  
Lampiran : - Bupati Maros  
Perihal : Izin penelitian

di-  
Tempat

Berdasarkan surat Dekan Fak. Ekonomi dan Bisnis Islam UIN Alauddin Makassar Nomor : b-2260/UN.06/EB/PP.00.9/06/2022 tanggal 14 Juni 2022 perihal tersebut diatas, mahasiswa/peneliti dibawah ini:

N a m a : DINDA AGUS PUTRI  
Nomor Pokok : 90400118088  
Program Studi : Akuntansi  
Pekerjaan/Lembaga : Mahasiswa (S1)  
Alamat : Jl. H.M. Yasin Limpo No.36 Romang Polong-Gowa

## PROVINSI SULAWESI SELATAN

Bermaksud untuk melakukan penelitian di daerah/kantor saudara dalam rangka menyusun SKRIPSI, dengan judul :

**" EFEKTIVITAS DAN AKUNTABILITAS BANTUAN LANGSUNG TUNAI (BLT) DANA DESA TERHADAP MASYARAKAT TERDAMPAK COVID-19 DI DESA SAWARU KABUPATEN MAROS "**

Yang akan dilaksanakan dari : Tgl. **17 Juni s/d 17 Juli 2022**

Sehubungan dengan hal tersebut diatas, pada prinsipnya kami **menyetujui** kegiatan dimaksud dengan ketentuan yang tertera di belakang surat izin penelitian.

Demikian Surat Keterangan ini diberikan agar dipergunakan sebagaimana mestinya.

Diterbitkan di Makassar  
Pada Tanggal 17 Juni 2022

A.n. GUBERNUR SULAWESI SELATAN  
PLT. KEPALA DINAS PENANAMAN MODAL DAN PELAYANAN TERPADU  
SATU PINTU PROVINSI SULAWESI SELATAN



**Dra. Hj SUKARNIATY KONDOLELE, M.M.**  
Pangkat : PEMBINA UTAMA MADYA  
Nip : 19650606 199003 2 011

Tembusan Yth

1. Dekan Fak. Ekonomi dan Bisnis Islam UIN Alauddin Makassar di Makassar;
2. *Pertinggal.*

## SURAT IZIN PENELITIAN



**PEMERINTAH KABUPATEN MAROS**  
**DINAS PENANAMAN MODAL DAN PELAYANAN TERPADU SATU PINTU**  
 Jl. Asoka No. 1 Telp. (0411)373884 Kabupaten Maros  
 email : [admin@dpmptsp.maroskab.go.id](mailto:admin@dpmptsp.maroskab.go.id) Website : [www.dpmptsp.maroskab.go.id](http://www.dpmptsp.maroskab.go.id)

---

**IZIN PENELITIAN**  
 Nomor: 255/VI/IP/DPMTSP/2022

**DASAR HUKUM :**

1. Undang-Undang Republik Indonesia Nomor 18 tahun 2002 tentang Sistem Nasional Penelitian, Pengembangan, dan Penerapan Ilmu Pengetahuan Teknologi;
2. Peraturan Menteri Dalam Negeri Nomor 7 Tahun 2014 tentang Perubahan Peraturan Menteri Dalam Negeri Nomor 64 Tahun 2011 tentang Pedoman Penerbitan Rekomendasi Penelitian;
3. Rekomendasi Tim Teknis Izin Penelitian Dinas Penanaman Modal dan Pelayanan Terpadu Satu Pintu Kabupaten Maros Nomor : 295/VI/REK-IP/DPMTSP/2022

Dengan ini memberikan Izin Penelitian Kepada :

|                  |  |
|------------------|--|
| N a m a          | : DINDA AGUS PUTRI                           |
| Nomor Pokok      | : 90400118088                                |
| Tempat/Tgl.Lahir | : MAKASSAR / 01 September 2000               |
| Jenis Kelamin    | : Perempuan                                  |
| Pekerjaan        | : MAHASISWA                                  |
| Alamat           | : JL. BITOWA RAYA NO. 137 BLOK 2 PER. ANTANG |
| Tempat Meneliti  | : DI DESA SAWARU KABUPATEN MAROS             |

Maksud dan Tujuan mengadakan penelitian dalam rangka Penulisan Skripsi dengan Judul :  
**"EFEKTIVITAS DAN AKUNTABILITAS BANTUAN LANGSUNG TUNAI (BLT) DANA DESA TERHADAP MASYARAKAT TERDAMPAK COVID-19 DIDEASA SAWARU KABUPATEN MAROS"**

Lamanya Penelitian : 24 Juni 2022 s/d 24 Juli 2022

Dengan ketentuan sebagai berikut :

1. Mentaati semua peraturan perundang-undangan yang berlaku, serta menghormati Adat Istiadat setempat.
2. Penelitian tidak menyimpang dari maksud izin yang diberikan.
3. Menyerahkan 1 ( satu ) exemplar Foto Copy hasil penelitian kepada Dinas Penanaman Modal dan Pelayanan Terpadu Satu Pintu Kabupaten Maros.
4. Surat Izin Penelitian ini dinyatakan tidak berlaku, bilamana pemegang izin ternyata tidak mentaati ketentuan-ketentuan tersebut diatas.

Demikian Izin Penelitian ini diberikan untuk dipergunakan sebagaimana mestinya.





Maros, 28 Juni 2022

**KEPALA DINAS,**



**ANDI ROSMAN, S. Sos, MM**  
 Pangkat : Pembina Utama Muda  
 Nip : 19721108 199202 1 001

Tembusan Kepada Yth.:

1. Dekan Fakultas Ekonomi dan Bisnis Islam UIN Alauddin Makassar di Makassar
2. Arsip

## HASIL UJI TURNITIN

EFEKTIVITAS DAN AKUNTABILITAS PENGELOLAAN BANTUAN LANGSUNG TUNAI (BLT) DANA DESA TERHADAP MASYARAKAT TERDAMPAK COVID-19 DI DESA SAWARU KABUPATEN MAROS

ORIGINALITY REPORT

DIPERIKSA PADA KAMIS 27 OKTOBER 2022

MENGETAHUI KETUA PRODI AKUNTANSI



PRIMARY SOURCES

|   |  |    |
|---|--|----|
| 1 | <a href="https://eprints.ipdn.ac.id">eprints.ipdn.ac.id</a><br>Internet Source                           | 3% |
| 2 | <a href="https://repository.uin-suska.ac.id">repository.uin-suska.ac.id</a><br>Internet Source           | 2% |
| 3 | <a href="https://repository.iainpurwokerto.ac.id">repository.iainpurwokerto.ac.id</a><br>Internet Source | 2% |
| 4 | <a href="https://jadesta.kemenparekraf.go.id">jadesta.kemenparekraf.go.id</a><br>Internet Source         | 1% |
| 5 | <a href="https://akurasi.unram.ac.id">akurasi.unram.ac.id</a><br>Internet Source                         | 1% |
| 6 | <a href="https://digilibadmin.unismuh.ac.id">digilibadmin.unismuh.ac.id</a><br>Internet Source           | 1% |
| 7 | <a href="https://repositori.uin-alauddin.ac.id">repositori.uin-alauddin.ac.id</a><br>Internet Source     | 1% |
| 8 | <a href="https://id.wikipedia.org">id.wikipedia.org</a><br>Internet Source                               | 1% |

ALA UDDIN  
MAKASSAR



## SURAT UNDANGAN UJIAN PROPOSAL



KEMENTERIAN AGAMA  
UNIVERSITAS ISLAM NEGERI (UIN) ALAUDDIN MAKASSAR  
**FAKULTAS EKONOMI DAN BISNIS ISLAM**

Kampus I : Jl. Sil. Alauddin No. 63 Makassar Tlp. (0411) 864928 Fax. 864923  
Kampus II : Jl.H. M. Yasin Limpo No. 36 Samata- GowaTlp. 841879 Fax.8221400

Nomor : B - 1681 /Un.06/EB/PP.00.9/4/2022 Samata, 7 April 2022  
Lampiran : -  
Hal : **Undangan Seminar Proposal**  
**A.n. Dinda Agus Putri/90400118088**

**Kepada Yth,**  
Bapak/Ibu Penguji dan Pembimbing  
Di  
Tempat

**Assalamu Alaikum Wr. Wb.**

Dengan hormat kami mengundang Bapak/Ibu Penguji dan Pembimbing, untuk menghadiri dan melaksanakan serta bertindak selaku pembimbing dan penguji pada Seminar Draft Skripsi, yang insya Allah akan dilaksanakan pada:

|               |  |
|---------------|--|
| Hari/Tanggal  | : Selasa, 12 April 2022  |
| Waktu         | : 09.00 -12.00 WITA  |
| Judul Skripsi | : Efektivitas Dan Akuntabilitas Bantuan Langsung Tunai (Blt) Dana Desa Pada Perekonomian Masyarakat Terdampak Covid-19 Di Desa Sawaru Kabupaten Maros Sulawesi Selatan |
| Tempat        | : Dilakukan secara daring  |

Atas segala perhatian dan kehadirannya diucapkan banyak terima kasih.



**Catatan:**

- Pembimbing dan Penguji berpakaian:  
- Laki-laki : Kemeja dan Berdasi / Batik  
- Wanita: Menyesuaikan

M A K A S S A R

## SURAT KEPUTUSAN PANITIA DAN PENGUJI UJIAN PROPOSAL



**KEPUTUSAN DEKAN FAKULTAS EKONOMI DAN BISNIS ISLAM UIN ALAUDDIN MAKASSAR  
NOMOR : 1030 TAHUN 2022**

**TENTANG**

**PANITIA DAN TIM PENGUJI SEMINAR PROPOSAL PENELITIAN DAN PENYUSUNAN SKRIPSI MAHASISWA  
A.n.Dinda Agus Putri, NIM : 90400118088  
JURUSAN AKUNTANSI FAKULTAS EKONOMI DAN BISNIS ISLAM UIN ALAUDDIN MAKASSAR  
DENGAN RAHMAT TUHAN YANG MAHA ESA  
DEKAN FAKULTAS EKONOMI DAN BISNIS ISLAM UIN ALAUDDIN MAKASSAR**

- Membaca** : Surat Permohonan Mahasiswa Fakultas Ekonomi dan Bisnis Islam UIN Alauddin Makassar, Nama **Dinda Agus Putri**, NIM: **90400118088** tertanggal 26 Maret 2022 untuk melaksanakan Seminar Proposal Skripsi dengan Judul: "**Efektivitas Dan Akuntabilitas Bantuan Langsung Tunai (BLT) Dana Desa Pada Perekonomian Masyarakat Terdampak Covid-19 Di Desa Sawaru Kabupaten Maros Sulawesi Selatan**".
- Menimbang** : a. Bahwa untuk pelaksanaan dan kelancaran seminar proposal penelitian, perlu dibentuk panitia dan tim penguji seminar proposal penelitian dan penyusunan skripsi  
b. Bahwa mereka yang ditetapkan dalam surat keputusan ini dipandang cakap dan memenuhi syarat untuk diserahi tugas sebagai pembimbing dan penguji penyusunan skripsi mahasiswa tersebut diatas.  
c. Pembimbing dan penguji penyusunan skripsi mahasiswa tersebut diatas.
- Mengingat** : 1. Undang-undang No. 20 Tahun 2003 tentang Sistem Pendidikan Nasional;  
2. Undang-undang No. 12 Tahun 2012 tentang Pendidikan Tinggi;  
3. Peraturan Pemerintah Nomor 12 Tahun 2010 yang disempurnakan dengan Peraturan Pemerintah No. 66 Tahun 2010;  
4. Keputusan Presiden Nomor 57 Tahun 2005 tentang Perubahan Institut Agama Islam Negeri Alauddin menjadi Universitas Islam Negeri Alauddin Makassar;  
5. Keputusan Menteri Agama RI Nomor 2 Tahun 2006 tentang Mekanisme Pelaksanaan Pembayaran atas Bahan Anggaran Pendapatan dan Belanja Negara di Lingkungan Kementerian Agama;  
6. Peraturan Menteri Agama RI. No. 25 Tahun 2013 dan Peraturan Menteri Agama RI. No 85 Tahun 2013 tentang Organisasi dan Tata Kerja UIN Alauddin Makassar;  
7. Keputusan Menteri Agama RI. Nomor 93 Tahun 2007 tentang Statuta UIN Alauddin Makassar.

### MEMUTUSKAN

- Menetapkan** : 1. Membentuk Panitia dan Tim Penguji Seminar Proposal penelitian dan penyusunan skripsi, Jurusan **AKUNTANSI** Fakultas Ekonomi dan Bisnis Islam UIN Alauddin Makassar dengan komposisi :
- Ketua** : **Dr. Muh. Wahyuddin Abdullah, SE., M.Si., Ak.**  
**Sekretaris** : **Memem Suwandi, SE., M.Si.**  
**Pembimbing I** : **Dr. Saiful Muchlis, SE., M.Si.**  
**Pembimbing II** : **Raodahtul Jannah, S.Pd., M.Ak.**  
**Penguji I** : **Dr. Jamaluddin M, SE., M.Si.**  
**Penguji II** : **Dr. Hj. Wahidah Abdullah, S.Ag., M.Ag.**  
**Pelaksana** : **Arnidar Hamid, S.E.**
2. Panitia bertugas melaksanakan seminar proposal skripsi, memberi bimbingan, petunjuk-petunjuk, perbaikan mengenai materi, metode, bahasa dan dan kemampuan menguasai masalah penyusunan skripsi  
3. Surat Keputusan ini mulai berlaku sejak tanggal ditetapkan dan apabila dikemudian hari terdapat kekeliruan di dalamnya akan diperbaiki sebagaimana mestinya  
4. Apabila dikemudian hari ternyata terdapat kekeliruan dalam surat keputusan ini akan diubah dan diperbaiki sebagaimana mestinya

Surat Keputusan ini disampaikan kepada yang bersangkutan untuk diketahui dan dilaksanakan dengan penuh tanggungjawab.

Ditetapkan di : **Samata-Gowa**  
Pada tanggal : **1 April 2022**  
Dekan



**ABUSTANI ILYAS**

|                             |  |
|-----------------------------|--|
| PEMRAKARSA<br>(FAKHRUNNISA) | KEPALA TATA USAHA<br>(HJ. NURMIATI, S.E.,MM) |
|-----------------------------|--|

## SURAT UNDANGAN UJIAN KOMPREHENSIF



**KEPUTUSAN DEKAN FAKULTAS EKONOMI DAN BISNIS ISLAM  
UIN ALAUDDIN MAKASSAR  
NOMOR : 1388 TAHUN 2022**

**TENTANG**

**PANITIA DAN TIM PENGUJI KOMPREHENSIF  
JURUSAN Akuntansi FAKULTAS EKONOMI DAN BISNIS ISLAM**

**DEKAN FAKULTAS EKONOMI DAN BISNIS ISLAM UIN ALAUDDIN MAKASSAR**

- Membaca : Surat permohonan Ujian Komprehensif **Dinda Agus Putri : NIM: 90400118088**
- Menimbang : Bahwa untuk pelaksanaan dan kelancaran ujian komprehensif perlu dibentuk Panitia dan Tim Penguji
- Mengingat : 1. Undang-undang No. 20 Tahun 2003 tentang Sistem Pendidikan Nasional;  
2. Undang-undang No. 12 Tahun 2012 tentang Pendidikan Tinggi;  
3. Peraturan Pemerintah Nomor 12 Tahun 2010 yang disempurnakan dengan Peraturan Pemerintah No. 66 Tahun 2010;  
4. Keputusan Presiden Nomor 57 Tahun 2005 tentang Perubahan Institut Agama Islam Negeri Alauddin menjadi Universitas Islam Negeri Alauddin Makassar;  
5. Keputusan Menteri Agama RI Nomor 2 Tahun 2006 tentang Mekanisme Pelaksanaan Pembayaran atas Bahan Anggaran Pendapatan dan Belanja Negara di Lingkungan Kementerian Agama;  
6. Peraturan Menteri Agama RI. No. 25 Tahun 2013 dan Peraturan Menteri Agama R.I. No 85 Tahun 2013 tentang Organisasi dan Tata Kerja UIN Alauddin Makassar;  
7. Keputusan Menteri Agama RI. Nomor 93 Tahun 2007 tentang Statuta UIN Alauddin Makassar;

### MEMUTUSKAN

- Menetapkan : 1. Membentuk Panitia dan Tim Penguji Komprehensif, Jurusan **Akuntansi** Fakultas Ekonomi dan Bisnis Islam UIN Alauddin Makassar dengan komposisi:
- |                                   |   |
|-----------------------------------|---|
| <b>Ketua</b>                      | : <b>Dr. Muh. Wahyuddin Abdullah, SE., M.SI., Ak.</b> |
| <b>Sekretaris</b>                 | : <b>Memen Suwandi, SE., M.SI.</b>                    |
| <b>Penguji Dirasah Islamiyah</b>  | : <b>Dr. Syaharuddin, SE., M.SI.</b>                  |
| <b>Penguji Akuntansi Keuangan</b> | : <b>Dr. Saiful, SE., M.SA., Ak.</b>                  |
| <b>Penguji Auditing</b>           | : <b>Andi Wawo, SE., Ak.</b>                          |
| <b>Pelaksana</b>                  | : <b>Nurjidah, S.Ak</b>                               |
2. Panitia bertugas melaksanakan ujian  
3. Biaya pelaksanaan ujian dibebankan kepada anggaran Fakultas Ekonomi dan Bisnis Islam UIN Alauddin Makassar.  
4. Panitia dianggap bubar setelah menyelesaikan tugasnya.  
5. Apabila dikemudian hari ternyata terdapat kekeliruan dalam surat keputusan ini akan diubah dan diperbaiki sebagaimana mestinya.

Surat keputusan ini disampaikan kepada yang bersangkutan untuk diketahui dan dilaksanakan dengan penuh rasa tanggung jawab.

Ditetapkan di : **Samata-Gowa**  
Pada tanggal : **30 Mei 2022**



Yembuan :  
1. Rektor UIN Alauddin Makassar di Samata-Gowa  
2. Para Dekan dalam lingkup UIN Alauddin Makassar di Makassar  
3. Asst:

|                                     |  |
|-------------------------------------|--|
| PEMRAKARSA<br>(SITI RIFQAH WIRANTI) | KEPALA TATA USAHA<br>(HJ. NURMIATI, S.E.,MM) |
|                                     |  |

## SURAT UNDANGAN UJIAN HASIL



**UNIVERSITAS ISLAM NEGERI (UIN) ALAUDDIN MAKASSAR**  
**FAKULTAS EKONOMI DAN BISNIS ISLAM**

Kampus I : Jl. St. Alauddin No. 63 Makassar Tlp. (0411) 864928 Fax 864923  
 Kampus II : Jl. H. M. Yasin Limpo No. 36 Samata – Gowa Tlp. 841879 Fax.8221400

Nomor : B - 627D/Un.06/EB/PP.00.9/10/2022  
 Sifat : Penting  
 Lamp : -  
 Hal : Undangan Seminar Hasil

Samata, 3 Oktober 2022

Kepada Yth  
 Bapak/Ibu Penguji dan Pembimbing  
 Di-  
 Makassar

aa

**Assalamu Alaikum Wr. Wb.**

Dengan hormat, kami mengundang Bapak/Ibu untuk menghadiri Seminar Hasil Penelitian Mahasiswa:

|   |  |
|---|--|
| Nama                                      | : Dinda Agus Putri   |
| NIM                                       | : 90400118088  |
| Jurusan                                   | : Akuntansi  |
| Judul Skripsi                             | : Efektivitas dan Akuntabilitas Pengelolaan Bantuan Langsung Tunai (BLT) Dana Desa Terhadap Masyarakat Terdampak Covid-19 di Desa Sawaru Kabupaten Maros |
| Yang Insya Allah akan dilaksanakan pada : |  |
| Hari/Tanggal                              | : Kamis, 3 November 2022   |
| Waktu                                     | : 13.00 - 15.30 WITA   |
| Tempat                                    | : Ruang Seminar  |

Demikian undangan ini, atas perhatian bapak/ibu diucapkan terima kasih.

Wassalam,  
 Dekan  
 ABUSTANI ILYAS

**Catatan:**

- Pembimbing dan Penguji berpakaian:
- Laki-laki : Kemeja dan Berdasi / Batik
  - Wanita : Menyesuaikan

## SURAT KEPUTUSAN PANITIA DAN PENGUJI UJIAN HASIL



**KEPUTUSAN DEKAN FAKULTAS EKONOMI DAN BISNIS ISLAM UIN ALAUDDIN MAKASSAR  
NOMOR : 3155 TAHUN 2022**

**TENTANG**

**PANITIA DAN TIM PENGUJI SEMINAR HASIL PENELITIAN DAN PENYUSUNAN SKRIPSI MAHASISWA  
A.n. Dinda Agus Putri, NIM : 90400118088  
JURUSAN Akuntansi FAKULTAS EKONOMI DAN BISNIS ISLAM UIN ALAUDDIN MAKASSAR**

**DENGAN RAHMAT TUHAN YANG MAHA ESA**

**DEKAN FAKULTAS EKONOMI DAN BISNIS ISLAM UIN ALAUDDIN MAKASSAR**

- Membaca** : Surat Permohonan Mahasiswa Fakultas Ekonomi dan Bisnis Islam UIN Alauddin Makassar, Dinda Agus Putri, NIM: 90400118088 untuk melaksanakan seminar hasil.
- Menimbang** : Bahwa untuk pelaksanaan dan kelancaran seminar draft/hasil, perlu dibentuk panitia dan tim penguji seminar hasil dan penyusunan skripsi
- Mengingat** : 1. Undang-undang No. 20 Tahun 2003 tentang Sistem Pendidikan Nasional;  
2. Undang-undang No. 12 Tahun 2012 tentang Pendidikan Tinggi;  
3. Peraturan Pemerintah Nomor 12 Tahun 2010 yang disempurnakan dengan Peraturan Pemerintah No. 66 Tahun 2010;  
4. Keputusan Presiden Nomor 57 Tahun 2005 tentang Perubahan Institut Agama Islam Negeri Alauddin menjadi Universitas Islam Negeri Alauddin Makassar;  
5. Keputusan Menteri Agama RI Nomor 2 Tahun 2006 tentang Mekanisme Pelaksanaan Pembayaran atas Bahan Anggaran Pendapatan dan Belanja Negara di Lingkungan Kementerian Agama;  
6. Peraturan Menteri Agama RI No. 25 Tahun 2013 dan Peraturan Menteri Agama RI, No 85 Tahun 2013 tentang Organisasi dan Tata Kerja UIN Alauddin Makassar;  
7. Keputusan Menteri Agama RI, Nomor 93 Tahun 2007 tentang Statuta UIN Alauddin Makassar;

### MEMUTUSKAN

- Menetapkan Pertama** : Membentuk Panitia dan Tim Penguji Seminar hasil, Jurusan Akuntansi Fakultas Ekonomi dan Bisnis Islam UIN Alauddin Makassar dengan komposisi :
- Ketua** : Prof. Dr. H. Abustani Ilyas, M.Ag.  
**Sekretaris** : Dr. Muh. Wahyuddin Abdullah, SE., M.SI., Ak.  
**Pembimbing** : Dr. Salfi Muchlis, SE., M.SI.  
**Pembimbing II** : Roodahful Jannah, S.Pd., M.Ak.  
**Penguji I** : Dr. Jamaluddin M, SE., M.SI.  
**Penguji II** : Dr. Hj. Wahidah Abdullah, S.Ag., M.Ag.  
**Pelaksana** : Armidar Hamid, S.E.
1. Panitia bertugas melaksanakan seminar hasil, memberi bimbingan, petunjuk-petunjuk, perbaikan mengenai materi, metode, bahasa dan dan kemampuan menguasai masalah penyusunan skripsi;
2. Biaya pelaksanaan seminar hasil penelitian dibebankan kepada anggaran Fakultas Ekonomi dan Bisnis Islam UIN Alauddin Makassar;
3. Apabila dikemudian hari ternyata terdapat kekeliruan dalam surat keputusan ini akan diubah dan diperbaiki sebagaimana mestinya.
- Kedua** : 1. Panitia bertugas melaksanakan seminar hasil, memberi bimbingan, petunjuk-petunjuk, perbaikan mengenai materi, metode, bahasa;  
2. Surat Keputusan ini disampaikan kepada yang bersangkutan untuk diketahui dan dilaksanakan dengan penuh tanggungjawab.

Ditetapkan di : Samata-Gowa  
Pada tanggal : 28 Oktober 2022  
Dekan



**Tembusan :**

1. Rektu UIN Alauddin Makassar di Samata-Gowa
2. Para Jurusan di Fakultas Ekonomi dan Bisnis Islam
3. Arsip

|                                 |  |
|---------------------------------|--|
| PEMRAKARSA<br>(Fakhrunnisa, SE) | KEPALA TATA USAHA<br>(Hj. Nurmiati, S.E., M.M) |
|                                 |  |

## SURAT UNDANGAN UJIAN MUNAQASYAH



KEMENTERIAN AGAMA  
UNIVERSITAS ISLAM NEGERI (UIN) ALAUDDIN MAKASSAR  
**FAKULTAS EKONOMI DAN BISNIS ISLAM**  
Kampus I : Jl. Sit. Alauddin No. 63 Makassar Tlp. (0411) 864928 Fax 864923  
Kampus II : Jl. H. M. Yasin Lirio No. 36 Samata Sungguminasa - Gowa Tlp. 841879 Fax 8221400

Nomor : B - 6978 /Un.06/EB/PP.00.9/11/2022

Samata, 11 November 2022

Sifat : Penting

Lamp : -

Hal : Undangan Ujian Munaqasyah

Kepada Yth

Bapak/Ibu Penguji dan Pembimbing  
Di-

Makassar

**Assalamu Alaikum Wr. Wb.**

Dengan hormat, kami mengundang Bapak/Ibu untuk menghadiri Ujian Munaqasyah Mahasiswa:

|               |  |
|---------------|--|
| Nama          | : Dinda Agus Putri   |
| NIM           | : 90400118088  |
| Jurusan       | : AKUNTANSI  |
| Judul Skripsi | : "Efektivitas dan Akuntabilitas Pengelolaan Bantuan Langsung Tunai (BLT) Dana Desa terhadap Masyarakat Terdampak Covid-19 di Desa Sawaru Kabupaten Maros" |

|   |                           |
|---|---------------------------|
| Yang Insya Allah akan dilaksanakan pada : |                           |
| Hari/Tanggal                              | : Senin, 14 November 2022 |
| Waktu                                     | : 13.00 - 15.00 WITA      |
| Tempat                                    | : Ruang Ujian             |

Demikian undangan ini, atas perhatian bapak/ibu diucapkan terima kasih.

Wassalam  
Dekan,



**Catatan:**

- Pembimbing dan Penguji berpakaian:
- Laki-laki : Kemeja dan Berdasi / Batik
  - Wanita : Menyesuaikan

## SURAT KEPUTUSAN PANITIA DAN PENGUJI UJIAN MUNAQASYAH



**KEPUTUSAN DEKAN FAKULTAS EKONOMI DAN BISNIS ISLAM  
UIN ALAUDDIN MAKASSAR  
NOMOR : 3446 TAHUN 2022**

**TENTANG**

**PANITIA DAN TIM PENGUJI MUNAQASYAH  
JURUSAN AKUNTANSI FAKULTAS EKONOMI DAN BISNIS ISLAM  
DENGAN RAHMAT TUHAN YANG MAHA KUASA  
DEKAN FAKULTAS EKONOMI DAN BISNIS ISLAM UIN ALAUDDIN MAKASSAR**

- Membaca** : Surat permohonan : Dinda Agus Putri  
NIM : 90400118088  
Tanggal : 10 November 2022  
Mahasiswa Jurusan : 90400118088  
Untuk Ujian Skripsi/ Munaqasyah yang berjudul "Efektivitas dan Akuntabilitas Pengelolaan Bantuan Langsung Tunai (BLT) Dana Desa terhadap Masyarakat Terdampak Covid-19 di Desa Sawaru Kabupaten Maros"
- Menimbang** : 1. Bahwa saudara tersebut diatas telah memenuhi persyaratan Ujian Skripsi/ Munaqasyah  
2. Bahwa untuk pelaksanaan dan kelancaran ujian/ Munaqasyah perlu dibentuk panitia ujian.
- Mengingat** : 1. Undang-undang No. 20 Tahun 2003 tentang Sistem Pendidikan Nasional;  
2. Peraturan Pemerintah Nomor 60 Tahun 1999 tentang Pendidikan Tinggi;  
3. Keputusan Presiden Nomor 57 Tahun 2005 tentang Perubahan IAIN Alauddin menjadi UIN Alauddin Makassar;  
4. Keputusan Menteri Agama RI Nomor 2 Tahun 2006 tentang Mekanisme Pelaksanaan Pembayaran atas Bahan Anggaran Pendapatan dan Belanja Negara di Lingkungan Kementerian Agama;  
5. Keputusan Menteri Agama RI. No. 5 Tahun 2006 tentang Organisasi dan Tata Kerja UIN Alauddin Makassar  
6. Keputusan Menteri Agama RI. Nomor 93 Tahun 2007 tentang Statuta UIN Alauddin Makassar;  
7. Keputusan Menteri Keuangan No.330/05/2008 tentang penetapan UIN Alauddin Makassar pada Departemen Agama sebagai Instansi Pemerintah yang menerapkan pengelolaan Badan Layanan Umum (BLU).  
8. Surat Keputusan Rektor UIN Alauddin Nomor 241 B Tahun 2010 Tentang Pedoman Edukasi UIN Alauddin.

### MEMUTUSKAN

- Menetapkan** : 1. Membentuk Panitia Ujian Skripsi/ Munaqasyah Fakultas Ekonomi dan Bisnis Islam UIN Alauddin Makassar dengan komposisi :
- Ketua** : Prof. Dr. H. Abustani Ilyas, M.Ag.  
**Sekretaris** : Dr. Muh. Wahyuddin Abdullah, SE., M.Si., Ak.  
**Penguji I** : Dr. Jamaluddin M, SE., M.Si.  
**Penguji II** : Dr. Hj. Wahidah Abdullah, S.Ag., M.Ag.  
**Pembimbing I** : Dr. Saiful Muchlis, SE., M.Si.  
**Pembimbing II** : Raodahtul Jannah, S.Pd., M.Ak.  
**Pelaksana** : Arnidar Hamid, S.E.
2. Panitia bertugas melaksanakan ujian Skripsi/Munaqasyah bagi saudara yang namanya tersebut diatas.  
3. Biaya pelaksanaan ujian dibebankan kepada anggaran Fakultas Ekonomi dan Bisnis Islam UIN Alauddin Makassar.  
4. Apabila dikemudian hari ternyata terdapat kekeliruan dalam surat keputusan ini akan diubah dan diperbaiki sebagaimana mestinya.

Keputusan ini disampaikan kepada yang bersangkutan untuk diketahui dan dilaksanakan dengan penuh rasa tanggung jawab.

Ditetapkan di : Samata-Gowa  
Pada tanggal : 10 November 2022



|                             |   |
|-----------------------------|---|
| PEMRAKARSA<br>(FAKHRUNNISA) | KEPALA TATA USAHA<br>(H. NURMIATI, S.E.,MM) |
|                             |   |

## DAFTAR RIWAYAT HIDUP



**Dinda Agus Putri** lahir di Makassar Kecamatan Manggala Kota Makassar pada tanggal 01 September 2000. Anak terakhir dari 4 bersaudara, putri dari pasangan Agus Suharyo dan Aisyah Amat. Penulis memulai pendidikan pada tahun 2005 - 2006 di TK MDI Makassar. Kemudian penulis melanjutkan pendidikannya ke jenjang sekolah dasar pada tahun 2006 - 2012 di SD Inpress Perumnas Antang I. Lalu penulis melanjutkan pendidikan di SMPN 19 Makassar pada tahun 2012 - 2015, dan pada tahun 2015 - 2018 di SMAN 13 Makassar. Hingga akhirnya di tahun 2018 penulis melanjutkan pendidikan ke jenjang yang lebih tinggi di salah satu perguruan tinggi negeri di Kota Makassar yaitu Universitas Islam Negeri (UIN) Alauddin Makassar pada Fakultas Ekonomi dan Bisnis Islam Program Studi Akuntansi.

UNIVERSITAS ISLAM NEGERI  
**ALAUDDIN**  
MAKASSAR