

**PENGARUH PENERAPAN KITAB *AL-'ARABIYYAH AL-MUYASSARAH*
TERHADAP KEMAMPUAN BERBAHASA ARAB DI JURUSAN
BAHASA DAN SASTRA ARAB FAKULTAS ADAB DAN
HUMANIORA PADA MAHASISWA UIN
ALAUDDIN MAKASSAR**



**Diajukan Untuk Memenuhi Salah Satu Syarat Memperoleh
Gelar Magister Pada Program Studi Pendidikan Bahasa Arab**

**ALAUDDIN
MAKASSAR**

AJWAN

80400221002

PASCASARJANA

UNIVERSITAS ISLAM NEGERI ALAUDDIN MAKASSAR

2023

PERNYATAAN KEASLIAN TESIS

Mahasiswa yang bertanda tangan di bawah ini:

Nama : Ajwan
NIM : 8040022102
Tempat/Tgl. Lahir : Ntoke, 25 November 1997
Konsentrasi : Pendidikan Bahasa Arab
Program : Magister (S2)
Alamat : Majid Nurul Yaqin Romang Polong
Judul : Pengaruh Penerapan Kitab *al-'Arabiyyah al-Muyassarah*
Terhadap Kemampuan Berbahasa Arab Di Jurusan Bahasa
dan Sastra Arab Fakultas Adab dan Humaniora
Dikalangan Mahasiswa Uin Alauddin Makassar.

Menyatakan dengan sesungguhnya dan penuh kesadaran bahwa tesis ini benar adalah hasil karya sendiri. Jika di kemudian hari terbukti bahwa ia merupakan duplikat, tiruan, plagiat, atau dibuat oleh orang lain, sebagian atau seluruhnya, maka tesiss dan gelar yang diperoleh karenanya batal demi hukum.

Gowa, 11 Juni 2023

Penyusun,

AJWAN
NIM : 8040022102

PENGESAHAN TESIS

Tesis dengan judul “{Pengaruh Penerapan Kitab *al-‘Arabiyyah al-Muyassarah* Terhadap Kemampuan Berbahasa Arab Di Jurusan Bahasa dan Sastra Arab Fakultas Adab Dan Humaniora Pada Mahasiswa UIN Alauddin Makassar”, yang disusun oleh Saudara/i {Ajwan} NIM: {80400221002}, telah diujikan dan dipertahankan dalam Sidang Ujian Munaqasyah yang diselenggarakan pada hari {kamis}, {10_08_2023} Maschi, bertepatan dengan tanggal {23 Muharram 1445} Hijriah, dinyatakan telah dapat diterima sebagai salah satu syarat untuk memperoleh gelar Magister dalam bidang **Pendidikan Bahasa Arab** pada Pascasarjana UIN Alauddin Makassar.

PROMOTOR:

1. {Prof. Dr. H. Sabaruddin Garancang, M.A.} (.....)

KOPROMOTOR:

2. {Prof. Dr. KH. Kamaluddin Abunawas, M.Ag} (.....)

PENGUJI:

1. {Dr. Asriyah, M.Pd.I} (.....)

2. {Dr. Rappe, M.Pd} (.....)

3. {Prof. Dr. H. Sabaruddin Garancang, M.A} (.....)

4. {Prof. Dr. KH. Kamaluddin Abunawas M.Ag} (.....)



Makassar, 05 September 2023

Diketahui oleh:

Direktur Pascasarjana
UIN Alauddin Makassar

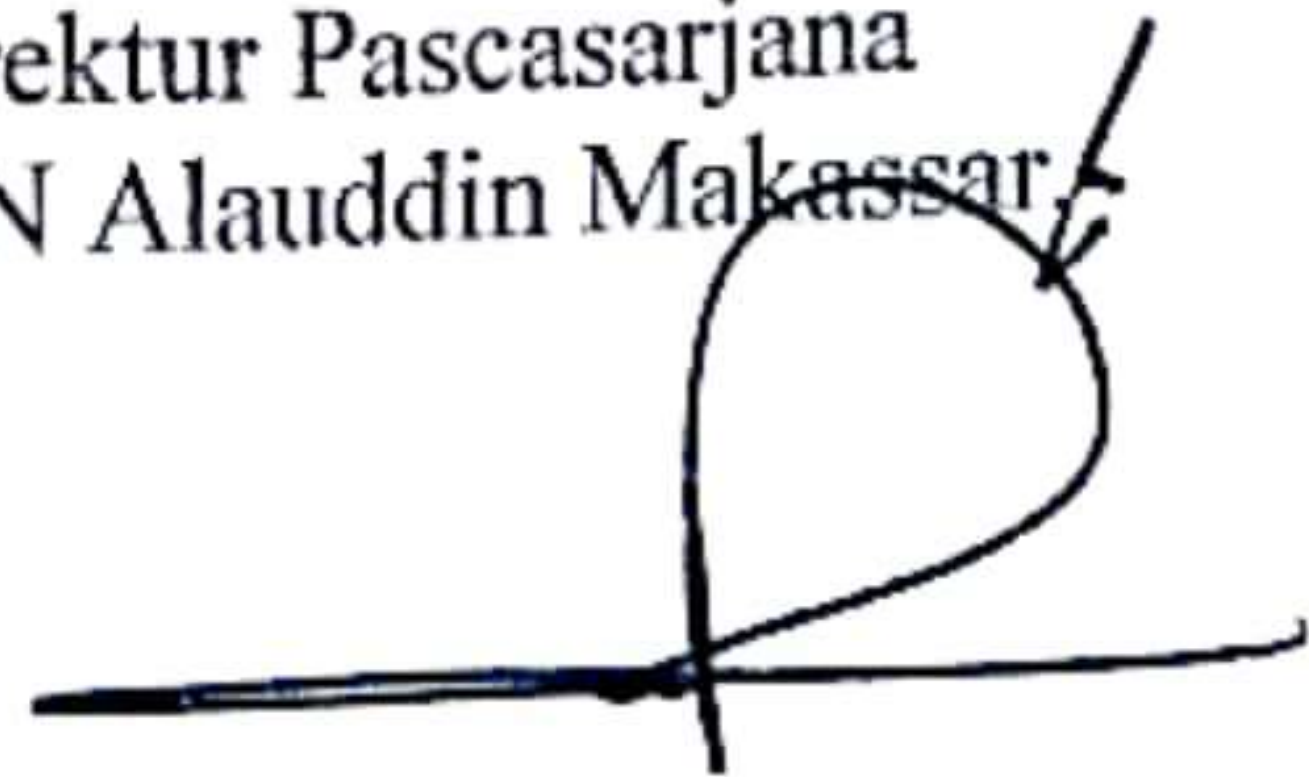
Prof. Dr. H. Abustani Ilyas, M.Ag
NIP. 1966 1130 199303 1 003

KATA PENGANTAR

بِسْمِ اللَّهِ الرَّحْمَنِ الرَّحِيمِ

الحمد لله رب العالمين والصلاة والسلام على اشرف الانبياء والمرسلين سيدنا محمد وعلى اله
واصحابه اجمعين

Segala puji dan syukur hanya milik Allah, Tuhan yang Maha Pencipta yang telah mengajarkan manusia dengan perantaraan *qalam*, dan mengajarkan manusia apa yang tidak diketahuinya. Dengan segala petunjuk dan hidayah nya, sehingga tesis yang berjudul “Pengaruh Penerapan Kitab *al-‘Arabiyyah al-Muyassarah* Terhadap Kemampuan Berbahasa Arab Di Jurusan Bahasa dan Sastra Arab Fakultas Adab Dan Humaniora, Dikalangan Mahasiswa Uin Alauddin Makassar.” ini dapat diselesaikan untuk memenuhi salah satu syarat penyelesaian studi program magister (S2) pada Pascasarjana UIN Alauddin Makassar.

Salam serta shalawat semoga senantiasa tetap tercurahkan kepada junjungan kita Rasulullah Muhammad saw sebagai pelopor perubahan yang sepatutnyalah kita jadikan sebagai suri teladan dalam kehidupan kita sehari-hari.

Penyelesaian tesis ini tidak terlepas dari keterlibatan berbagai pihak, baik secara langsung maupun tidak langsung. Oleh karena itu, tidak lupa penulis menyampaikan ucapan terima kasih yang sebanyak-banyaknya dan penghargaan yang setinggi-tingginya dan seikhlas-ikhlasnya kepada mereka terutama dan yang paling utama kepada kedua orang tua penulis, yang selama ini telah banyak mendoakan dan memberikan dukungan, serta pengorbanan yang begitu besar demi membiayai program studi penyusunan selama menempuh perkuliahan di program Pascasarjana UIN Alauddin Makassar, semoga segala doa, bantuan,

dukungan dan pengorbanan tersebut mendapatkan balasan yang berlipat ganda di sisi Allah swt.

Penulis mengucapkan banyak terima kasih pula kepada mereka yang telah memotivasi, membimbing, mengarahkan, membantu dan menyumbangkan pikirannya selama ini. Dengan ini penulis menyampaikan terima kasih kepada:

1. Prof. Dr. Hamdan Juhannis, M.A., Ph.D. Rektor UIN Alauddin Makassar beserta wakil Rektor I, II, III, dan IV. Selaku pejabat yang telah memberikan izin dan fasilitasnya sehingga dapat menyelesaikan tesis ini
2. Prof. Dr. H. M. Ghalib M, M.A. Direktur Pascasarjana UIN, para Asisten Direktur, dan seluruh staf administrasi yang telah memberikan bimbingan dan pelayanan sebaik-baiknya.
3. Dr. Hj. Haniah, Lc., M.A., dan Dr. Hamka Ilyas, M.Th.I., sebagai Ketua Program Studi dan Sekretaris Program Studi Pendidikan Bahasa Arab Pascasarjana UIN Alauddin Makassar
4. Prof. Dr. H. Sabaruddin Garancang, M.A. dan Prof. Dr. KH. Kamaluddin Abunawas, M.Ag. selaku promotor dan kopromotor yang telah membimbing dan mengarahkan hingga penyelesaian tesis ini.
5. Dr. Asriyah, M.Pd.I dan Dr. Rappe, M.Pd selaku penguji yang telah memberikan kontribusi positif atas perbaikan dan penyempurnaan tesis ini.
6. Para dosen Pascasarjana UIN Alauddin Makassar yang telah meluangkan waktu dan mencurahkan pikirannya dalam mendidik dan mengajar selama dalam proses perkuliahan
7. Kepala perpustakaan UIN Alauddin Makassar beserta seluruh staf yang telah memberikan pelayanan selama menjalani studi di UIN Alauddin Makassar, terutama dalam penyelesaian tesis ini.

8. Seluruh teman-teman seperjuangan yang selama ini menjadi sahabat dan selalu memberikan motivasi dan dukungan dalam menyelesaikan penulisan tesis ini. Akhirnya kepada para pembaca diharapkan berkenan memberikan kritik dan saran demi perbaikan dan kesempurnaan tesis ini.

Gowa, 11 Juni 2023

Penulis,

AJWAN
NIM :8040221002



DAFTAR ISI

JUDUL	
PERNYATAAN KEASLIAN TESIS	i
PENGESAHAN TESIS.....	ii
KATA PENGANTAR	iii
DAFTAR ISI.....	vi
DAFTAR TABEL	viii
DAFTAR GAMBAR.....	ix
PEDOMAN TRANSLITERASI	x
ABSTRAK	xvii
BAB I. PENDAHULUAN.....	1-21
A. Latar Belakang.....	1
B. Rumusan Masalah.....	8
C. Hipotesis	9
D. Variabel Penelitian dan Definisi Operasional	10
E. Penelitian Terdahulu.....	17
F. Tujuan dan Manfaat Penelitian.....	21
BAB II. TINJAUAN TEORI.....	25-46
A. Kitab <i>al-‘Arabiyyah al-Muyassarah</i>	22
B. Kemampuan Berbahasa Arab	35
C. Penerapan.....	39
D. Kerangka Fikir	47
BAB III. METODE PENELITIAN	49-73
A. Jenis Penelitian	49
B. Pendekatan Penelitian	62
C. Populasi dan Sampel	63
D. Metode dan Instrumen Pengumpulan Data.....	66
E. Teknik Pengolahan data.....	73

BAB IV. HASIL PENELITIAN DAN PEMBAHASAN.....	83-104
A. Hasil Penelitian	83
B. Pembahasan.....	104
BAB V. PENUTUP.....	107-110
A. Kesimpulan.....	107
B. Implikasi Penelitian	109
DAFTAR PUSTAKA	110
LAMPIRAN-LAMPIRAN	
RIWAYAT HIDUP PENULIS	



DAFTAR TABEL

NO. TABEL	NAMA TABEL	HALAMAN
1.1	Identitas jurusan bahasa dan sastra Arab	42
1.2	VISI MISI	44
1.3	Nama dosen dan staff jurusan bahasa dan sastra Arab	46
1.4	Sarana dan prasarana	50
1.5	Populasi dan Sampel	57
1.6	Analisis Gender	57
1.7	Hasil Perhitungan Angket	76
1.8	Deksripti Statistik	79
1.9	Nilai Evaluasi Akhir	80
1.10	Uji validitas penerapan buku <i>al- 'Arabiyyah al-Muyassarah</i>	82
2.1	Uji validitas Kemampuan Berbahasa Arab	83
2.2	Hasil Uji validitas penerapan kitab <i>al- 'Arabiyyah al-Muyassarah</i> dan kemampuan berbahasa arab	84
2.3	Uji reliabilitas penerapan kitab <i>al- 'Arabiyyah al-Muyassarah</i>	86
2.4	Uji reliabilitas kemampuan berbahasa Arab	86
2.5	Uji Autokorelasi	87
2.6	Uji Heteroskedastisitas	88
2.7	Uji Normalitas	89
2.8	Hasil uji Koefisien Determinasi	91
2.9	Uji regresi linear sederhana	92
3.0	Uji Statistik F	93
3.1	Uji Statistik T	94

DAFTAR GAMBAR

1.1	Isi kitab <i>al Arabiyyah al-Muyassarah</i>	31
1.2	Kerangka Fikir	39



PEDOMAN TRANSLITERASI ARAB-LATIN DAN SINGKATAN

A. Transliterasi Arab-Latin

Daftar huruf bahasa Arab dan transliterasinya ke dalam huruf Latin dapat dilihat pada tabel berikut:

1. Konsonan

Huruf Arab	Nama	Huruf Latin	Nama
ا	Alif	tidak dilambangkan	tidak dilambangkan
ب	Ba	B	Be
ت	Ta	T	Te
ث	sa	s	es (dengan titik di atas)
ج	Jim	J	Je
ح	ḥa	ḥ	ha (dengan titik di bawah)
خ	Kha	Kh	ka dan ha
د	Dal	D	De
ذ	Zal	Z	zet (dengan titik di atas)
ر	Ra	R	Er
ز	Zai	Z	Zet
س	Sin	S	Es
ش	Syin	Sy	es dan ye
ص	ṣad	ṣ	es (dengan titik di bawah)
ض	ḍad	ḍ	de (dengan titik di bawah)
ط	ṭa	ṭ	te (dengan titik di bawah)
ظ	ẓa	ẓ	zet (dengan titik di bawah)
ع	‘ain	‘	apostrof terbalik
غ	Gain	G	Ge

ف	Fa	F	Ef
ق	Qaf	Q	Qi
ك	Kaf	K	Ka
ل	Lam	L	El
م	Mim	M	Em
ن	Nun	N	En
و	Wau	W	We
هـ	Ha	H	Ha
ء	Hamzah	’	Apostrof
ي	Ya	Y	Ye

Hamzah (ء) yang terletak di awal kata mengikuti vokalnya tanpa diberi tanda apa pun. Jika ia terletak di tengah atau di akhir, maka ditulis dengan tanda (’).

2. Vokal

Vokal bahasa Arab, seperti vokal bahasa Indonesia, terdiri atas vokal tunggal atau monoftong dan vokal rangkap atau diftong. Vokal tunggal bahasa Arab yang lambangnya berupa tanda atau harakat, transliterasinya sebagai berikut:

Tanda	Nama	Huruf Latin	Nama
ا	<i>Fathah</i>	A	a
إ	<i>Kasrah</i>	I	i
أ	<i>Amah</i>	U	u

Vokal rangkap bahasa Arab yang lambangnya berupa gabungan antara harakat dan huruf, transliterasinya berupa gabungan huruf, yaitu:

Tanda	Nama	Huruf Latin	Nama
ئى	<i>fathah</i> dan <i>yā'</i>	Ai	a dan i
ئو	<i>fathah</i> dan <i>wau</i>	Au	a dan u

Contoh:

كَيْفَ : *kaifa*

هَوْلَ : *hauḷa*

3. Maddah

Maddah atau vokal panjang yang lambangnya berupa harakat dan huruf, transliterasinya berupa huruf dan tanda, yaitu:

Harakat dan Huruf	Nama	Huruf dan Tanda	Nama
ا... اء	<i>fathah</i> dan <i>alif</i> atau <i>yā'</i>	Ā	a dan garis di atas
ى	<i>kasrah</i> dan <i>yā'</i>	Ī	i dan garis di atas
و	<i>ḍammah</i> dan <i>wau</i>	Ū	u dan garis di atas

Contoh:

مَاتَ : *māta*

رَمَى : *ramā*

قِيلَ : *qī la*

يَمُوتُ : *yamūtu*

4. *Tā' marbūṭah*

5. Transliterasi untuk *tā' marbūṭah* ada dua, yaitu: *tā' marbūṭah* yang hidup atau mendapat harakat *fathah*, *kasrah*, dan *ḍammah*, transliterasinya adalah [t]. Sedangkan *tā' marbūṭah* yang mati atau mendapat harakat sukun, transliterasinya adalah [h].

Kalau pada kata yang berakhir dengan *tā' marbūṭah* diikuti oleh kata yang menggunakan kata sandang *al-* serta bacaan kedua kata itu terpisah, maka *tā' marbūṭah* itu ditransliterasikan dengan ha (h).

Contoh:

رَوْضَةُ الْأَطْفَالِ : *raudah al-atfāl*

الْمَدِينَةُ الْفَاضِلَةُ : *al-madīnah al-fāḍilah*

الْحِكْمَةُ : *al-ḥikmah*

6. Syaddah (Tasydīd)

Syaddah atau *tasydīd* yang dalam sistem tulisan Arab dilambangkan dengan sebuah tanda *tasydīd* (ˆ), dalam transliterasi ini dilambangkan dengan perulangan huruf (konsonan ganda) yang diberi tanda *syaddah*.

Contoh:

رَبَّنَا : *rabbānā*

نَجَّيْنَا : *najjainā*

الْحَقُّ : *al-ḥaqq*

نُعِمْ : *nuʿima*

عَدُوٌّ : *ʿaduwwun*



Jika huruf *ى* ber-*tasydid* di akhir sebuah kata dan didahului oleh huruf *kasrah* (ِ) maka ia ditransliterasi seperti huruf *maddah* menjadi *ī*

Contoh:

عَلِيٌّ : *ʿalī* (bukan *ʿAliyy* atau *ʿAly*)

عَرَبِيٌّ : *ʿarabī* (bukan *ʿArabiyy* atau *ʿAraby*)

7. Kata Sandang

Kata sandang dalam sistem tulisan Arab dilambangkan dengan huruf *ال* (*alif lam maʿarifah*). Dalam pedoman transliterasi ini, kata sandang ditransliterasi seperti biasa, *al-*, baik ketika ia diikuti oleh huruf *syamsiyyah* maupun huruf *qamariyyah*. Kata sandang tidak mengikuti bunyi huruf langsung yang

mengikutinya. Kata sandang ditulis terpisah dari kata yang mengikutinya dan dihubungkan dengan garis mendatar (-).

Contoh:

الشَّمْسُ : *al-syamsu* (bukan *asy-syamsu*)

الزَّلْزَلَةُ : *al-zalzalāh* (bukan *az-zalzalāh*)

الْفَلْسَفَةُ : *al-falsafah*

الْبِلَادُ : *al-bilādu*

8. *Hamzah*

Aturan transliterasi huruf hamzah menjadi apostrof (') hanya berlaku bagi hamzah yang terletak di tengah dan akhir kata. Namun, bila hamzah terletak di awal kata, ia tidak dilambangkan, karena dalam tulisan Arab ia berupa alif.

Contoh:

تَأْمُرُونَ : *ta'murūna*

النَّوْعُ : *al-nau'*

سَيِّئَةٌ : *syai'un*

أَمْرٌ : *umirtu*



9. *Penelitian Kata Arab yang Lazim Digunakan dalam Bahasa Indonesia*

Kata, istilah atau kalimat Arab yang ditransliterasi adalah kata, istilah atau kalimat yang belum dibakukan dalam bahasa Indonesia. Kata, istilah atau kalimat yang sudah lazim dan menjadi bagian dari perbendaharaan bahasa Indonesia, atau sering ditulis dalam tulisan bahasa Indonesia, atau lazim digunakan dalam dunia akademik tertentu, tidak lagi ditulis menurut cara transliterasi di atas. Misalnya, kata al-Qur'an (dari *al-Qur'ān*), alhamdulillah, dan munaqasyah. Namun, bila kata-kata tersebut menjadi bagian dari satu rangkaian teks Arab, maka harus ditransliterasi secara utuh.

Contoh:

Fī Zilāl al-Qur'ān

al-Sunnah qabl al-tadwīn

10. *Lafz al-Jalālah* (الله)

Kata “Allah” yang didahului partikel seperti huruf *jarr* dan huruf lainnya atau berkedudukan sebagai *muḍāf ilaih* (frasa nominal), ditransliterasi tanpa huruf hamzah.

Contoh:

بِاللَّهِ *billāh* دِينُ اللَّهِ *dīnullāh*

Adapun *tā' marbūṭah* di akhir kata yang disandarkan kepada *lafz al-jalālah*, ditransliterasi dengan huruf [t].

Contoh:

هُم بِرَحْمَةِ اللَّهِ *hum firahmatillāh*

11. Huruf Kapital

Walau sistem tulisan Arab tidak mengenal huruf kapital (All Caps), dalam transliterasinya huruf-huruf tersebut dikenal ketentuan tentang penggunaan huruf kapital berdasarkan pedoman ejaan Bahasa Indonesia yang berlaku (EYD). Huruf kapital, misalnya, digunakan untuk menuliskan huruf awal nama diri (orang, tempat, bulan) dan huruf pertama pada permulaan kalimat. Bila nama diri didahului oleh kata sandang (al-), maka yang ditulis dengan huruf kapital tetap huruf awal nama diri tersebut, bukan huruf awal kata sandangnya. Jika terletak pada awal kalimat, maka huruf A dari kata sandang tersebut menggunakan huruf kapital (Al-). Ketentuan yang sama juga berlaku untuk huruf awal dari judul referensi yang didahului oleh kata sandang al-, baik ketika ia ditulis dalam teks maupun dalam catatan rujukan (CK, DP, CDK, dan DR). Contoh:

Wa mā Muḥammadun illā rasūl

Inna awwala baitin wuḍi'a linnāsi lallaẓi bi Bakkata mubārakan

Syahru Ramaḍān al-laẓī unzila fih al-Qur'ān

Naṣīr al-Dīn al-Ṭūsī

Abū Naṣr al-Farābī

Al-Gazālī

Al-Munqiz min al-Ḍalāl

Jika nama resmi seseorang menggunakan kata Ibn (anak dari) dan Abu (bapak dari) sebagai nama kedua terakhirnya, maka kedua nama terakhir itu harus disebutkan sebagai nama akhir dalam daftar pustaka atau daftar referensi. Contoh:

Abū al-Walīd Muḥammad Ibn Rusyd, ditulis menjadi: Ibn Rusyd, Abū al-Walīd Muḥammad (bukan: Rusyd, Abū al-Walīd Muḥammad Ibn)

Naṣīr Ḥāmid Abū Zaid, ditulis menjadi: Abū Zaid, Naṣīr Ḥāmid (bukan: Zaid, Naṣīr Ḥāmid Abū)

12. Daftar Singkatan

Beberapa singkatan yang dibakukan adalah:

swt.	= <i>subḥānahū wa ta'ālā</i>
saw.	= <i>ṣallallāhu 'alaihi wa sallam</i>
a.s.	= <i>'alaihi al-salām</i>
H	= Hijrah
M	= Masehi
SM	= Sebelum Masehi
l.	= Lahir tahun (untuk orang yang masih hidup saja)
w.	= Wafat tahun
QS .../...: 4	= QS al-Baqarah/2: 4 atau QS Āl 'Imrān/3: 4
HR	= Hadis Riwayat

ABSTRAK

Nama : Ajwan
NIM : 8040022102
Jurusan : Pendidikan Bahasa Arab
Judul : Pengaruh penerapan kitab *al-'Arabiyyah al-Muyassarah* terhadap kemampuan berbahasa Arab di jurusan Bahasa dan Sastra Arab Fakultas Adab dan Humaniora pada mahasiswa UIN Alauddin Makassar

Penelitian ini membahas tentang pengaruh penerapan kitab *al-'Arabiyyah al-Muyassarah* terhadap kemampuan Berbahasa Arab di jurusan Bahasa dan Sastra Arab Fakultas Adab dan Humaniora pada mahasiswa UIN Alauddin Makassar dengan tujuan 1). untuk mengetahui penerapan kitab *al-'Arabiyyah al-Muyassarah* pada mahasiswa jurusan Bahasa dan Sastra Arab Fakultas Adab dan Humaniora. 2) untuk mengetahui pengaruh penerapan Kitab *al-'Arabiyyah al-Muyassarah* pada mahasiswa Jurusan Bahasa dan Sastra Arab Fakultas Adab dan Humaniora.

Jenis penelitian ini adalah kuantitatif deskriptif, yakni analisis deskriptif yang dititik beratkan pada upaya mengungkapkan suatu masalah dan keadaan sebagaimana adanya, sehingga merupakan penyingkapan fakta dengan menganalisa data. Adapun metode penelitian yang digunakan adalah 1) angket, jenis angket yang digunakan dalam penelitian ini adalah menggunakan skala likert dengan 5 alternatif jawaban (ST, S, CS, TS, dan STS), 2) wawancara, 3) dokumentasi. Analisis data yang digunakan dalam penelitian ini adalah dengan analisis data deskriptif, Uji Asumsi Klasik dan uji hipotesis.

Hasil penelitian menunjukkan bahwa penerapan kitab *al-'Arabiyyah al-Muyassarah* sangat menunjang kemampuan berbahasa Arab dimana kita melihat dari hasil evaluasi penilaian akhir semester rata-rata nilai yang diperoleh mahasiswa memiliki peningkatan yang baik sehingga Penerapan Kitab *al-'Arabiyyah al-Muyassarah* memiliki pengaruh terhadap kemampuan berbahasa Arab di jurusan bahasa dan sastra Arab fakultas adab dan humaniora pada mahasiswa UIN Alauddin Makassar. Hal tersebut dapat dilihat . Berdasarkan hasil uji-t pada variabel X terlihat dari signifikansi penerapan kitab *al-'Arabiyyah al-Muyassarah* (X) nilai Sig. 0,002 (lebih kecil) < 0,005 dan nilai $t \text{ tabel} = t (a/2, n-1 = (0,025; 22-1) = 0,0025; 21 = 2,07961$. Berarti nilai t hitung lebih besar dari t table ($3,819 > 2,07961$). Maka dapat disimpulkan apabila t hitung > t tabel maka H_0 ditolak dan H_a diterima. penerapan kitab *al-'Arabiyyah Al-Muyassarah* di UIN Alauddin Makassar khususnya pada jurusan bahasa dan sastra Arab yang menjadikan kitab tersebut sebagai rujukan dalam pembelajaran memiliki pengaruh yang tinggi yang dapat dilihat dengan adanya pengaruh yang sangat signifikan.

Kemampuan bahasa Arab mahasiswa berpengaruh yang signifikan karena dari hasil evaluasi semester dan rata-rata nilai yang diperoleh mahasiswa diatas standar dengan jumlah minum 87 % diatas rata-rata. Hal tersebut dapat kita lihat berdasarkan nilai hasil belajar mahasiswa kelas AR3 semester 6.

BAB I

PENDAHULUAN

A. *Latar Belakang*

Dalam dunia pendidikan baik yang formal maupun non-formal, keberhasilan dan ketercapaian merupakan hal yang sangat penting dan diperhatikan oleh segenap orang yang terlibat di dalamnya. Tidak terkecuali kampus sebagai lembaga pendidikan formal yang bernuansa Islam, dewasa ini semakin berbenah diri dalam meningkatkan mutu pendidikannya agar ketercapaian dan keberhasilan seperti yang disebutkan di atas semakin mudah dicapai. Di samping hal tersebut, mata pelajaran yang semakin lama semakin membengkak ditambah mahasiswa yang semakin lama semakin bertambah jumlahnya, menuntut agar lembaga pendidikan lebih mampu menarik perhatian masyarakat melalui peningkatan mutu kampus dari berbagai aspek.

Pendidikan adalah sebuah proses yang dilakukan dengan langkah-langkah tertentu sehingga seseorang dapat memperoleh pengetahuan, pemahaman, dan cara bertingkah laku yang sesuai dengan kebutuhan. Salah satu usaha untuk meningkatkan kualitas sumber daya manusia adalah dengan melalui proses pembelajaran.¹ Pendidikan merupakan hal yang sangat penting untuk membangun peserta didik karena manusia akan menjadi sumber daya pembangunan di masa yang akan datang. Oleh karena itu, pendidik diharapkan melaksanakan tugasnya.

¹M. Dalyono, *Psikologi Pendidikan* (Cet. VI; Jakarta: Rineka Cipta, 2010), h. 5.

Pendidikan dapat selalu dipercaya dengan kepercayaan Pendidikan selalu dipercayai dengan pola kepercayaan yang sama, dipandang sebagai suatu hal yang penting dan harus ada dalam kehidupan manusia.

Salah satu cara yang bisa dilakukan oleh kampus dalam meningkatkan mutu pendidikan adalah mengefektifkan proses pembelajaran, sehingga hasil yang diperoleh akan terus meningkat dari waktu ke waktu. meningkatnya hasil yang diperoleh dari proses pembelajaran yang dilakukan, menunjukkan bahwa keberhasilan dan ketercapaian kampus dalam melahirkan insan-insan yang edukatif dan berakhlak mulia meningkat pula yang pada akhirnya memberikan nilai plus terhadap meningkatnya mutu pendidikan di kampus tersebut.

Mengingat pentingnya peran dan fungsi seorang pendidik, maka kompetensi pendidik harus terus dikembangkan dari masa ke masa. Kemampuan mendidik harus terus diasah agar bisa disesuaikan dengan perkembangan zaman. Salah satu upaya yang dapat dilakukan untuk meningkatkan kualitas pendidikan adalah dengan mengembangkan kualitas tenaga pendidik. Dengan demikian, tenaga pendidik memiliki peran serta tanggung jawab untuk membantu meningkatkan kualitas pendidikan.

Dalam hal ini, pendidik harus mampu mentransfer ilmu yang dimilikinya kepada peserta didik. Adakalanya seorang pendidik tidak mampu melakukan tugas dan tanggung jawabnya karena pendidik tersebut terlalu menoton dalam menyampaikan materi pembelajaran sehingga peserta didik merasa bosan dan kurang termotivasi dalam belajar. Salah satu faktor yang dapat membangkitkan motivasi peserta didik adalah buku ajar yang digunakan pendidik dalam pembelajaran. Oleh karena itu, seorang pendidik harus menguasai beberapa buku

ajar yang akan digunakan dalam pembelajaran, tidak terkecuali dalam pembelajaran bahasa asing seperti pembelajaran bahasa Arab.

Belajar merupakan aktivitas sadar yang dilakukan untuk membuat peserta didik belajar. Pembelajaran merupakan suatu proses yang telah direncanakan untuk mencapai tujuan pengajaran. Salah satunya adalah terjadinya perubahan tingkah laku dan pengetahuan pada peserta didik setelah belajar.² Serta kemampuan dalam hal menanggapi permasalahan tersebut.

Ada unsur yang perlu mendapat perhatian dalam proses pelaksanaan pembelajaran yaitu media yang digunakan seperti buku yang ditulis oleh para penulis ternama aspek ini saling berkaitan, pemilihan salah satu bahan ajar mengajar tertentu akan mempengaruhi kemampuan pembelajaran .

Kemampuan berbahasa merupakan keterampilan dalam pembelajaran bahasa Arab. Dalam pembelajaran bahasa Arab ada empat kemampuan berbahasa yang perlu dikembangkan yaitu kemampuan mendengar, kemampuan berbicara, kemampuan membaca dan kemampuan menulis. Dari keempat kemampuan tersebut salah satu yang penting untuk dikembangkan adalah kemampuan berbahasa, karena kemampuan berbahasa dapat membantu seseorang mampu berkomunikasi dengan orang lain menggunakan bahasa secara baik dan benar.

Keempat keterampilan inilah merupakan keterampilan berbahasa yang ingin dicapai dalam pembelajaran bahasa Arab. Secara umum, peserta didik diharapkan mampu berbicara, menulis, membaca, dan mendengarkan atau berkomunikasi bahasa Arab secara lisan dengan baik. Subyakto mengatakan bahwa hal ini bukanlah perkara yang mudah bagi pembelajaran bahasa Arab sebab harus melakukan sesuatu yang dapat mengarahkan peserta didik pada kemampuan

²Moh. Uzer Usman, *Menjadi Pendidik Profesional* (Cet. XXIX; Bandung Remaja Rosda Karya, 2017), h. 5.

tersebut.³ Penilaian hasil belajar merupakan salah satu indikator yang digunakan untuk mengetahui pencapaian tujuan dari pembelajaran yang telah dilakukan. Perkataan Hordward Kingsley yang dikutip oleh Nana Sudjana dalam buku penilaian hasil proses belajar mengajar, mengatakan bahwa ada tiga macam hasil belajar yaitu; cita-cita dan sikap, pengertian dan pengetahuan, serta kebiasaan dan keterampilan⁴.

Untuk mencapai salah satu dari keempat mahārah dalam pembelajaran bahasa Arab tentunya diperlukan sarana dan prasarana yang dapat mendukung atau mendorong peserta didik aktif dalam pembelajaran bahasa Arab seperti kitab *al-‘Arabiyyah al-Muyassarah*

Umumnya orang mempelajari bahasa asing adalah agar bisa menjalin interaksi dan komunikasi dengan orang lain. Sebagaimana menurut Abdul Chaer dalam bukunya bahwa bahasa adalah alat verbal yang digunakan untuk berkomunikasi, sedangkan berbahasa adalah proses penyampaian informasi dalam berkomunikasi⁵

Rasulullah saw sebagai nabi terakhir yang risalahnya berlaku untuk seluruh manusia di muka bumi sampai akhir zaman, juga berbahasa Arab, tanpa pernah diriwayatkan mampu berbahasa selain bahasa Arab. Banyak sudah fakta yang membuktikan bahwa *al-Qurān* sebagai pedoman dan informasi mengenai ilmu pengetahuan, akan tetapi sayangnya tidak banyak umat Islam yang mampu menyerap informasi ini, sehingga seolah-olah sumber informasi mengenai Ilmu Pengetahuan adalah dari dunia barat.

³Acep Hermawan, *Metodologi Pembelajaran Bahasa Arab* (Cet. III; Bandung: Remaja Rosdakarya, 2013), h.135-136.

⁴Nana Sudjana, *Penilaian Hasil Proses Belajar Mengajar* (Cet. XXI; Bandung: Remaja Rosdakarya, 2017), h. 22.

⁵Abdul Chaer, *Psikolinguistik kajian teoritik* (Jakarta :Rineka Cipta, 2009), h. 30

أحبو العرب لثلاث: لأني عربي والقرآن عربي وكلام أهل الجنة عربي⁶

Artinya:

“saya cinta bahasa Arab karena tiga hal: yaitu karena saya adalah orang Arab, karena al-Qur’ān adalah bahasa Arab, dan bahasa penghuni surga adalah bahasa Arab. (H.R at-Ṭabrānī)”

Mempelajari bahasa asing bukanlah suatu hal yang mudah namun kita akan dapat menguasai bahasa tersebut dengan membiasakannya. Terlebih lagi bagi yang belum pernah mengenal bahasa Arab sama sekali, maka belajar bahasa arab akan dirasa sulit. Dalam meningkatkan kemampuan berbahasa Arab mahasiswa harus menerima informasi dengan baik dan benar karena bahasa Arab adalah bahasa yang unik sehingga dalam pembelajaran bahasa Arab diharapkan tidak ada kesalahan baik dari dosen maupun mahasiswa yang menerima materi. Dari hal tersebut dosen harus ikut berperan aktif dalam proses pembelajaran.

Kitab *al-‘Arabiyyah al-Muyassarah* adalah salah satu buku bahasa Arab yang disusun oleh Mustafa Muhammad Nuri, kitab tersebut lebih lengkap baik sisi Nahwu dan Sarafnya. Dalam hal ini kitab *al-‘Arabiyyah al-Muyassarah* tersebut diharapkan dapat membantu mahasiswa untuk mengembangkan kemampuan dalam bahasa Arabnya sehingga mahasiswa mampu menerapkan bahasa dengan baik dan benar sebagaimana orang Arab pada umumnya.

Dalam penelitian ini, permasalahan yang penulis temui di Fakultas Adab dan Humaniora khususnya jurusan bahasa dan sastra Arab bahwa mahasiswa di kampus tersebut merupakan mahasiswa yang heterogen. Heterogen disini maksudnya mahasiswa yang berbeda-beda sebagian dari lulusan SMA umum

⁶ Sulaiman bin Ahmad at-Ṭabrānī, *al-Mu’jam al-Kabir* (al-Qahirah: Maktabah al-Waqfiyyah, 1998), h.90.

negeri maupun swasta dan ada diantara mereka yang belum mengenal bahasa Arab sehingga dalam satu kelas tidak semua mahasiswa faham bahasa Arab. Padahal setiap dosen pastilah menginginkan mahasiswanya dapat belajar dengan baik dan benar khususnya dalam bahasa Arab.⁷

Suksesnya pembelajaran bahasa Arab dapat dilihat dari seberapa bagus hasil evaluasi yang diperoleh mahasiswa dalam mencapai tujuan belajar. Salah satu hal yang dapat menghambat ketidacapaiannya tujuan pengajaran bahasa Arab di fakultas Adab dan Humaniora khususnya Jurusan Bahasa Arab.⁸

Efektifitas sesuatu akan dicapai apabila seluruh komponen yang terdapat di dalamnya berfungsi sesuai dengan tujuan dan sasaran yang ditetapkan, seperti halnya pembelajaran kitab *al-'Arabiyyah al-Muyassarah* akan efektif apabila rancangan persiapan, implementasi dan evaluasi dijalankan dengan prosedur.

Salah satu modal dasar pembelajaran bisa berjalan efektif adalah kesiapan dosen dalam penguasaan bidang keilmuan yang menjadi wewenangnya. Dipandu dan dibina oleh pendidik. Oleh karena itu dosen semestinya memiliki pengetahuan, kemampuan dan keterampilan dalam mengaplikasikan metodologi pembelajaran yang tepat, selain faktor pendidik keberhasilan proses pembelajaran yang dilakukan dosen juga tertumpu pada media yang digunakan untuk pembelajaran seperti kitab dan lain-lain sebagainya

Dari hal tersebut dosen di Jurusan Bahasa dan Sastra Arab mengambil langkah alternatif dengan menggunakan kitab *al-'Arabiyyah al-Muyassarah*

⁷ Khaeruddin (43 tahun) dosen pengajar kitab *al-'Arabiyyah al-Muyassarah*, Wawancara, Gowa, 31 Agustus 2022.

⁸ Khaeruddin (43 tahun) dosen pengajar kitab *al-'Arabiyyah al-Muyassarah*, Wawancara, Gowa, 31 Agustus 2022.

sebagai buku utama dalam pembelajaran bahasa Arab, khususnya dalam kemampuan berbahasa Arab karena dalam kitab tersebut porsi materi untuk kemampuan berbahasa arab dan porsi qawaidnya sama-sama penting tersebut disertai dengan kaidah- kaidah nahwu dalam hal ini dosen berharap mahasiswa di Jurusan bahasa dan sastra Arab dapat berbicara bahasa Arab sebagaimana orang Arab⁹.

Setelah melakukan observasi awal di Jurusan Bahasa dan Sastra Arab, penulis mengkhususkan penelitian ini dilakukan dikelas AR 3 adalah obyek yang ideal untuk penelitian serta dukungan oleh keadaan dosen di jurusan menjadi alasan peneliti mengambil tindakan untuk penelitian di kelas tersebut karena penulis ingin meneliti tentang kitab *al-'Arabiyyah al-Muyassarah* yang dipelajari di jurusan bahasa dan sastra Arab. Dengan adanya perencanaan pembelajaran kitab *al-'Arabiyyah al-Muyassarah* yang dilakukan di jurusan bahasa Arab, dosen dan ustadz dalam mendidik mahasiswa, tentunya hal yang paling menentukan keberhasilan rencana tersebut adalah penerapan.

Permasalahan mengenai penggunaan kitab *al-'Arabiyyah al-Muyassarah* menurut peneliti cukup urgen untuk diteliti, karena berkaitan dengan pembelajaran kitab Arab sebagai sumber murni ajaran Islam yang sangat penting bagi seorang muslim. Di samping hal tersebut, peneliti pernah menjadi mahasiswa di jurusan bahasa dan Sastra Arab sehingga menjadi modal studi pendahuluan bagi peneliti dalam menentukan gejala-gejala yang ada berkaitan dengan pembelajaran kitab *al-'Arabiyyah al-Muyassarah* di jurusan bahasa dan sastra Arab

⁹Khaeruddin (43 tahun)dosen pengajar kitab *al-'Arabiyyah al-Muyassarah*, Wawancara, Gowa, 31 Agustus 2022..

Berdasarkan studi pendahuluan yang penulis temui terkait pembelajaran *al-'Arabiyyah al-Muyassarah* mahasiswa jurusan bahasa dan sastra Arab terdapat gejala-gejala masalah sebagai berikut:

1. Mahasiswa kurang pro-aktif dalam proses pembelajaran kitab *al-'Arabiyyah al-Muyassarah*
2. Pengetahuan mahasiswa terhadap ilmu dasar *al-'Arabiyyah al-Muyassarah* yakni Nahwu dan Sharaf masih rendah.
3. Minat mahasiswa dalam mendalami ilmu tentang kitab *al-'Arabiyyah al-Muyassarah* masih kurang.
4. Mahasiswa kurang menyadari bahwa pentingnya keberadaan kamus Bahasa Arab dalam pembelajaran *al-'Arabiyyah al-Muyassarah*

Pernyataan di atas penulis menganggap penelitian ini penting untuk dilakukan yaitu untuk mengetahui bagaimana efektivitas penerapan kitab *al-'Arabiyyah al-Muyassarah*, dalam kemampuan berbicara bahasa Arab di Jurusan bahasa dan Sastra Arab Fakultas Adab dan Humaniora mahasiswa Universitas Islam Negeri Alauddin Makassar.

B. Rumusan Masalah

Berdasarkan latar belakang di atas maka rumusan masalah dalam penelitian sebagai berikut:

1. Bagaimana penerapan kitab *al-'Arabiyyah al-Muyassarah* pada pembelajaran bahasa Arab mahasiswa jurusan bahasa dan sastra Arab fakultas adab dan humaniora?
2. Bagaimana kemampuan berbahasa Arab mahasiswa mahasiswa jurusan bahasa dan sastra Arab fakultas adab dan humaniora?

3. Adakah pengaruh penerapan *al-'Arabiyyah al-Muyassarah* pada mahasiswa jurusan Bahasa dan Sastra Arab fakultas adab dan humaniora UIN Aluddin Makassar?

C. *Hipotesis*

Hipotesis merupakan jawaban sementara terhadap rumusan masalah penelitian, di mana rumusan masalah penelitian telah dinyatakan dalam bentuk kalimat pertanyaan. Hipotesis adalah suatu pernyataan yang masih lemah kebenarannya dan perlu dibuktikan atau dugaan yang masih bersifat sementara. Maka hipotesis dari penelitian ini yaitu:

Hipotesis berasal dari kata hipo yang berarti di bawah dan tesis berarti kebenaran. Jadi, hipotesis berarti di bawah kebenaran atau dengan kata lain, belum sepenuhnya benar. Hipotesis adalah pernyataan atau dugaan sementara dalam masalah penelitian yang kebenarannya masih lemah sehingga kebenarannya masih perlu diuji.

Hipotesis merupakan jawaban sementara terhadap rumusan masalah penelitian, di mana rumusan masalah penelitian telah dinyatakan dalam bentuk kalimat pertanyaan.

Sebuah hipotesis harus padat, singkat, jelas dan dapat diuji serta menyatakan hubungan. Ini berarti bahwa jika sebuah rumusan masalah hanya terdiri dari satu variabel, maka tidak membutuhkan hipotesis, karena hipotesis

¹⁰Sugiyono, *Metode Penelitian Pendidikan* (Pendekatan Kuantitatif, Kualitatif R&D) (Bandung: Alfabeta, 2012), h. 96.

hanya dibutuhkan dalam suatu rumusan masalah terdiri dari dua variabel atau lebih yang akan dicari hubungannya.¹¹

Hipotesis adalah suatu pernyataan yang masih lemah kebenarannya dan perlu dibuktikan atau dugaan yang masih bersifat sementara. Maka hipotesis dari penelitian ini yaitu:

1. Penerapan kitab *al-'Arabiyyah al-Muyassarah* pada mahasiswa jurusan Bahasa dan Sastra Arab kelas AR 3 Semester 6 fakultas adab dan humaniora berjalan dengan lancar.
2. Kemampuan berbahasa Arab pada mahasiswa jurusan bahasa dan sastra Arab kelas AR 3 Semester 6 fakultas adab dan humaniora
3. Penerapan kitab *al-'Arabiyyah al-Muyassarah* pada pembelajaran Bahasa Arab pada mahasiswa jurusan bahasa dan sastra Arab kelas AR 3 semester 6 fakultas adab dan humaniora sangat berpengaruh terhadap kemampuan berbahasa Arab pada jurusan bahasa dan sastra Arab fakultas adab dan humaniora UIN Alauddin Makassar.

D. Variabel Penelitian dan Definisi Operasional

1. Ruang Lingkup

Penelitian ruang lingkup penelitian ini dimaksudkan untuk memberi gambaran yang lebih fokus mengenai kegiatan yang dilakukan di lapangan. Adapun ruang lingkup dalam penelitian ini adalah:

a) Variabel bebas

¹¹Sulaiman Saat dan Sitti Mania, *Pengantar Metodologi Penelitian* (Gowa: Pusaka Almada, 2019), h. 46.

Variabel bebas yaitu variabel yang diduga berpengaruh terhadap keberadaan variabel terikat. Variabel bebas dalam penelitian ini adalah penerapan kitab *al-'Arabiyyah al-Muyassarah* pada mahasiswa jurusan bahasa dan sastra Arab kelas AR 3 semester 6 fakultas adab dan humaniora

b) Variabel terikat

Variabel terikat adalah variabel yang diharapkan timbul akibat adanya pengaruh variabel bebas. Variabel terikat dalam penelitian ini adalah kemampuan mahasiswa dalam berbahasa Arab

2. *Definisi Operasional*

Penelitian Untuk Menghindari kesalahan artikulasi atau interpretasi maka perlu di jelaskan arti istilah-istilah yang dipakai dalam judul penelitian dengan mendefinisikan sebagai berikut:

a. Penerapan

Penerapan berasal dari kata “terap” mendapat imbuhan “pe” dan akhiran “an”. Menurut kamus besar bahasa indonesia adalah “penegasan, perihal mempraktekkan”¹² Harjanto mengartikan penerapan (application) sebagai kemampuan untuk menggunakan bahan-bahan yang dipelajari dalam situasi baru dan nyata. Termasuk didalamnya kemampuan menerapkan aturan, metode, konsep, prinsip dan teori.¹³ Selain itu penerapan yang biasa diartikan suatu program atau rencana yang telah disusun secara sistematis dalam bentuk nyata

¹² MB. Rahimsyah dan Adhie Satyo, *Kamus Besar Bahasa Indonesia* (Jakarta: Aprindo, 2005), h. 44.

¹³ Harjanto, *Perencanaan Pengajaran* (Jakarta: Rineka Cipta, 2005), h. 60.

dilapangan yang bersifat konkrit.¹⁴ Adapun penerapan yang penulis maksud adalah perihal melakukan aktivitas pembelajaran *al-'Arabiyyah al-Muyassarah* pengertian penerapan adalah perbuatan menerapkan.¹⁵

Pengertian penerapan menurut J.S Badudu dan Sutan Mohammad Zain, penerapan adalah hal, cara atau hasil.¹⁶ Adapun menurut Lukman Ali, penerapan adalah mempraktekkan, memasang.¹⁷

b. Kemampuan

Kemampuan secara bahasa, kemampuan sama dengan kesanggupan atau kecakapan. Kemampuan berbahasa adalah kemampuan seseorang menggunakan bahasa yang memadai dilihat dari sistem bahasa. Kemampuan berbahasa adalah kemampuan individu untuk memahami bahasa yang digunakan secara lisan, mengungkapkan diri secara lisan, memahami bahasa yang diungkapkan secara tertulis, mengungkapkan diri secara tertulis.

Kecakapan berbahasa adalah kemampuan individu untuk memahami bahasa yang digunakan secara lisan, mengungkapkan diri secara lisan, memahami bahasa yang diungkapkan secara tertulis, mengungkapkan diri secara tertulis. Dengan kemampuan berbahasa seseorang dapat mengungkapkan pikiran dan isi hatinya kepada orang lain yang merupakan tujuan pokok pengajaran bahasa sebagai suatu bentuk berkomunikasi. “kemampuan berbahasa bersifat konkret dan

¹⁴ Dirjen Pembinaan Kelembagaan Islam, *Kurikulum GBPP Sejarah Kebudayaan Islam*, (Semarang: CV Wicaksana, 1997), h. 4.

¹⁵ Peter Salim dan Yenny Salim, *Kamus Bahasa Indonesia Kontemporer*, h. 1598.

¹⁶ Badudu dan Sutan Mohammad Zain, *Efektivitas Bahasa Indonesia* (Jakarta: Balai Pustaka, 2010), h. 1487.

¹⁷ Lukman Ali, *Kamus Lengkap Bahasa Indonesia* (Surabaya: Apollo, 2007), h. 104.

mengacu kepada penggunaan bahasa senyatanya, dalam bentuk lisan yang dapat didengar atau dalam bentuk tertulis yang bisa dibaca.

Kecakapan berbahasa adalah kemampuan individu untuk memahami bahasa yang digunakan secara lisan, mengungkapkan diri secara lisan, memahami bahasa yang diungkapkan secara tertulis, mengungkapkan diri secara tertulis.

Dwijawandono sebagaimana dikutip oleh Abdul Wahab Rosyidi mengatakan bahwa dalam pembelajaran bahasa yang menjadi tujuan utama adalah penguasaan kemampuan berbahasa. Kemampuan berbahasa mengacu pada kemampuan yang berhubungan dengan penggunaan bahasa dalam komunikasi nyata.

Dengan kemampuan berbahasa seseorang dapat mengungkapkan pikiran dan isi hatinya kepada orang lain yang merupakan tujuan pokok pengajaran bahasa sebagai suatu bentuk berkomunikasi. Dalam kajian kebahasaan, kemampuan berbahasa bersifat konkret dan mengacu kepada penggunaan bahasa senyatanya, dalam bentuk lisan yang dapat didengar atau dalam bentuk tertulis yang bisa dibaca. Semua itu merupakan sasaran tes bahasa yang merupakan bagian dari kajian kebahasaan dan pendidikan khususnya kajian kebahasaan terapan¹⁸.

Adapun jenis-jenis keterampilan berbahasa Arab di antaranya:

- a) Keterampilan mendengar (*Maharah al-Istima'*)

¹⁸ Abdul Wahab Rosyidi, *Media Pembelajaran Bahasa Arab* (UIN MALANG:2009),h.6

Istima' merupakan kumpulan fitur bunyi yang terkandung dalam *mufrodat*. Keterampilan *Istima'* diarahkan pada keterampilan menyimak dengan tidak melepas konteks. Mendengar merupakan keterampilan pertama yang dilakukan oleh seseorang dalam belajar berbahasa. Menyimak dapat menjadi alat ukur tingkat kesulitan yang dialami oleh seseorang yang belajar bahasa, karena dari keterampilan ini kita bisa mengetahui pemahaman dialeknya, pola pengucapannya, struktur bahasanya dan lain sebagainya.¹⁹

b) Keterampilan membaca (*Maharah al-Qira'ah*)

Dalam hal pemberian butir linguistik keterampilan membaca memiliki kelebihan dari keterampilan menyimak, karena keterampilan membaca lebih akurat dari pada keterampilan menyimak. Seseorang yang sedang belajar keterampilan membaca bisa mendapatkan pembelajaran dari majalah, buku, dan surat kabar yang berbahasa Arab. Dengan demikian pembelajar akan memperoleh tambahan kosakata dan bentuk tata bahasa dalam jumlah banyak yang bermanfaat untuk berinteraksi secara komunikatif.²⁰

c) Keterampilan berbicara (*Maharah al-Kalam*)

Keterampilan berbicara merupakan keterampilan yang paling penting dalam pembelajaran bahasa karena keterampilan berbicara merupakan keterampilan dasar dalam mempelajari bahasa asing. Keterampilan ini merupakan bagian dari kemampuan berbahasa yang aktif dan produktif.²¹

d) Keterampilan menulis (*Maharah al-Kitabah*)

¹⁹ Taufik, *Pembelajaran Bahasa Arab MI (Metode Aplikatif & Inofatif Berbasis ICT)* (Surabaya: PMN, 2011), h. 45

²⁰ Taufik, *Pembelajaran Bahasa Arab MI (Metode Aplikatif & Inofatif Berbasis ICT)*, h.53.

²¹ Abd Wahab Rosyidi & Mamlu'atul Ni'mah, *Pembelajaran Bahasa Arab*, h.88.

Keterampilan menulis merupakan keterampilan penting dalam pembelajaran bahasa Arab. Dengan menulis seseorang bisa mengaktualisasikan kemampuannya dan spesialisasi keilmuannya kepada publik²²

2. Kitab *al-'Arabiyyah al-Muyassarah*

Kitab *al-'Arabiyyah al-Muyassarah* adalah sebuah kitab yang digunakan dalam kegiatan belajar mengajar pada mata kuliah nahwu sharaf di jurusan bahasa dan Sastra Arab yang terdiri dari kaidah-kaidah nahwu sharaf yang disusun oleh Mustafa Muhamamd Nuri.

Mustafa Muhammad Nuri adalah salah satu dosen pengajar bahasa Arab sekaligus guru besar di Universitas Islam Negeri Alauddin Makassar, beliau juga pernah menjabat sebagai dekan Fakultas Adab dan Humaniora dan jebolan dari cairo sejak tahun 1989.

3. Bahasa Arab

Bahasa sebagaimana diketahui merupakan suatu sarana yang amat penting dalam menyampaikan suatu ide maupun pesan. Melalui bahasa kita dapat berkomunikasi dan mengetahui suatu perkembangan yang terjadi.

Kridalaksana (1983) dalam Abdul Chaer bahasa adalah sistem lambang bunyi yang arbitrer yang digunakan oleh para anggota kelompok sosial untuk bekerja sama, berkomunikasi dan mengidentifikasikan diri.

Menurut Syaiful Mustofa, bahasa merupakan alat komunikasi yang digunakan untuk berinteraksi dengan sesamanya dan digunakan untuk

²² Taufik, *Pembelajaran Bahasa Arab MI Metode Aplikatif & Inofatif Berbasis ICT*, h. 59.

mengeluarkan ide-ide yang ada di dalam pikiran baik diekspresikan melalui ucapan atau tulisan.²³

Dari pendapat ahli tersebut, dapat disimpulkan bahasa merupakan alat komunikasi yang digunakan manusia yang dizahirkan berupa simbol ataupun ungkapan yang mengandung arti. Bahasa memegang peranan penting bagi suatu bangsa, karena bahasa dapat menunjukkan identitas kebangsaannya.

Kini bahasa Arab menempati peringkat kelima bahasa yang paling banyak digunakan, dengan jumlah sekitar 300 juta penutur. Bahasa Arab juga sudah diakui PBB sebagai bahasa internasional. Hakikatnya, keunikan bahasa ini menjadikannya bahasa yang begitu istimewa dikalangan penduduk di dunia ini, khususnya yang beragama Islam. Salah satu keistimewaannya adalah karena bahasa Arab merupakan bahasa *al-Qur'ān* yang merupakan sumber rujukan khususnya pada Umat Muslim diseluruh dunia. Bahasa Arab mempunyai peranan penting bagi Umat Islam. Bagaimana tidak, hal ini dikarenakan *al-Qur'ān* dan *al-Hadits* yang merupakan pedoman hidup Umat Islam dalam beribadah dan bertingkah laku ditulis dalam Bahasa Arab.

Berdasarkan hal tersebut, maka Bahasa Arab tidak dapat dipisahkan dari Umat Islam, karena untuk mem'ahami ajaran Islam secara kaffah diperlukan penguasaan Bahasa Arab secara matang.

Menurut *Al-Ghalayini*, bahasa Arab adalah kalimat-kalimat yang dipergunakan oleh orang Arab untuk mengungkapkan tujuan-tujuan (pikiran dan perasaan) mereka.²⁴

²³ Syaiful Mustofa, *Strategi Pembelajaran Bahasa Arab Inovatif* (Malang: UIN Maliki Press, 2011), h.3.

Kemampuan dan keterampilan guru dalam memilih dan menggunakan kitab pengajaran sangat berpengaruh terhadap hasil belajar mahasiswa Suatu metode sangat terkait langsung antara dosen dan mahasiswa dalam suatu pembelajaran.

Berdasarkan beberapa pengertian diatas, maka peneliti mengambil judul penelitian ini yang membahas tentang **“Pengaruh penerapan kitab *al-‘Arabiyyah al-Muyassarah* terhadap kemampuan berbahasa Arab pada mahasiswa jurusan bahasa dan sastra Arab fakultas adab dan humaniora”**.

E. Penelitian Terdahulu

Adapun penelitian-penelitian sebelumnya yang relevan dengan penelitian ini adalah sebagai berikut:

1. Penelitian dilakukan oleh ferry payuhi program pascasarjana insitut agama islam palu (IAIN) 2018 yang berjudul “Efektivitas Pengajaran Kitab al-‘Arabiyyah Bayn Yadayk dalam Kemampuan Berbicara Bahasa Arab di Kalangan santri Ma’had Talhah Bin ‘Ubaidillah Universitas Muhammadiyah Palu” dalam penelitian yang dilakukan oleh Ferry Payuhi juga memiliki kesamaan dengan penelitian ini. Adapun ke samaanya adalah kedua-duanya menjelaskan kemampuan berbicara atau berkomunikasi dengan menggunakan bahasa Arab.²⁵
2. Penelitian dilakukan oleh Muh Arham.B Program Pascasarjana Universitas Islam Negeri Alauddin Makassar 2017 yang berjudul “ Kemampuan Bahasa

²⁴ Mustafa al-Ghalayaini, *Jami' ad-durus al-‘Arabiyyah* (jilid I Beirut: Dar al-kutub al-ilmiyah, 2005), h. 7.

²⁵ Ferry Payuhi, “Efektivitas Pengajaran Kitab al-‘Arabiyyah Bayn Yadayk dalam Kemampuan Berbicara Bahasa Arab di Kalangan Santri Ma’had Talhah Bin ‘Ubaidillah Universitas Muhammadiyah Palu” *Tesis* (Palu: Program Pascasarjana Institut Agama Islam, 2018), h.1.

Arab Siswa Kelas XII Bahasa Madrasah Aliyah Negeri (Man) Polewali Mandar” Dalam penelitian ini di simpulkan bahwa dalam proses pembelajaran bahasa Arab untuk menunjang keberhasilan penguasaan bahasa Arab siswa-siswi di Madrasah Aliyah Negeri (MAN) Polewali Mandar secara garis besarnya dipengaruhi oleh dua faktor, yakni faktor internal dan eksternal. Faktor-faktor tersebut meliputi proses pembelajaran, materi pembelajaran, minat dan motivasi belajar, kualitas dan metode guru bahasa Arab, kegiatan perkampungan bahasa Arab, serta sarana dan prasarana pembelajaran.²⁶

3. Muhammad Makhrus, dalam tesisnya yang berjudul Efektifitas al-Thariqah al-Mubasyarah pada pembelajaran bahasa Arab dalam meningkatkan kemampuan berbahasa Arab santri Pondok Pesantren Modern Islam (PPMI) Shohwatul Is'ad Kec. Ma'rang Kab. Pangkep' membahas tentang peningkatan kemampuan berbahasa Arab para santri, salah satunya yaitu dengan memberikan pelatihan-pelatihan atau kursus bahasa Arab juga dengan menjadikan bahasa Arab sebagai bahasa keseharian para guru dan santri baik di dalam lingkungan Pesantren²⁷ maupun di luar lingkungan Pesantren. Pada penelitian tersebut disebutkan bahwa metode langsung atau thariqah al-Mubasyarah dapat menjadi penunjang dalam kemahiran

²⁶ Muh. Arham B “Kemampuan Bahasa Arab Siswa Kelas XII Bahasa Madrasah Aliyah Negeri (Man) Polewali Mandar” *Tesis* (Makassar: Program Pascasarjana Universitas Islam Negeri Alauddin Makassar, 2017),h.1.

²⁷ Muhammad Makhrus, “Efektifitas al-Thariqah al-Mubasyarah pada pembelajaran bahasa Arab dalam meningkatkan kemampuan berbahasa Arab santri Pondok Pesantren Modern Islam (PPMI) Shohwatul Is'ad Kec. Ma'rang Kab. Pangkep”, *Tesis*, (Makassar, Program Pascasarjana UIN Alauddin Makassar, 2018),h.1.

berbahasa Arab, perbedaan dalam penelitian ini adalah bukan hanya metode langsung, tetapi beberapa metode lain yang sesuai dengan pembelajaran di tingkat Madrasah Aliyah.

4. Susilawati juga dalam penelitiannya tentang ‚Pengaruh Desain Bahan Ajar bahasa Arab Terhadap maharah al-Kitabah (studi Eksperimen pada Peserta didik Kelas X MAN 1 Pare-Pare‘, menjelaskan bahwa dalam meningkatkan maharah al-Kitabah para peserta didik, maka guru atau pendidik haruslah pandai memadukan berbagai metode pembelajaran dan juga games sebagai penyemangat para peserta didik dalam proses pembelajaran.²⁸ Pada penelitian tersebut, hanya dipaparkan hasil maharah al-kitabah peserta didik, sedangkan di dalam penelitian ini, akan diungkap penguasaan berbahasa Arab peserta didik.
5. Siti Fatimah Azzahrah, dalam tesisnya yang berjudul Pengaruh Metode Eksperimen Terhadap Hasil Belajar Siswa Pada Mata Pelajaran Bahasa Arab (Penelitian Eksperimen Pada SMA Al-Ikhlas Jakarta Selatan). Hasil penelitian menunjukkan bahwa penggunaan metode lain di luar metode ceramah berpengaruh positif terhadap hasil belajar bahasa Arab.²⁹
6. Abdullah Jawawi dalam tesisnya yang berjudul Pengaruh Penerapan Strategi Gallery Walk Terhadap Kemampuan Peserta Didik Menerjemahkan Teks Bahasa Arab ke dalam Bahasa Indonesia (Studi Eksperimen Kelas VIII MTs. Lambara Harapan, Kabupaten Luwu Timur). Hasil penelitian menunjukkan

²⁸ Susilawati, Pengaruh Desain Bahan Ajar bahasa Arab Terhadap maharah al-Kitabah (studi Eksperimen pada Peserta didik Kelas X MAN 1 Pare-Pare), *Tesis* (Makassar, Program Pascasarjana UIN Alauddin Makassar, 2016),h.1.

²⁹ Siti Fatimah Azzahrah, Pengaruh Metode Eksperimen Terhadap Hasil Belajar Siswa Pada Mata Pelajaran Bahasa Arab Penelitian Eksperimen Pada SMA Al-Ikhlas Jakarta Selatan. *tesis*, (Jakarta Selatan , 2010), h.5.

adanya pengaruh positif terhadap penggunaan Strategi Gallery Walk dalam menerjemahkan teks Bahasa Arab.³⁰

F. Tujuan dan Manfaat

1. Tujuan penelitian

Adapun penelitian ini bertujuan menemukan jawaban dari masalah yang telah dirumuskan oleh peneliti. Maka, rumusan penelitian ini adalah:

- a) Untuk mengetahui penerapan kitab *al-'Arabiyyah al-Muyassarah* pada mahasiswa jurusan bahasa dan Sastra Arab fakultas adab dan humaniora.
- b) Untuk mengetahui kemampuan bahasa Arab dalam menggunakan kitab *al-'Arabiyyah al-Muyassarah* pada mahasiswa jurusan Bahasa dan Sastra Arab Fakultas Adab dan Humaniora.
- c) Untuk Mengetahui pengaruh penerapan kitab *al-'Arabiyyah al-Muyassarah* pada mahasiswa jurusan bahasa dan sastra Arab fakultas adab dan humaniora.

2. Manfaat Penelitian

Manfaat dalam penelitian ini adalah sebagai berikut:

a) Secarah Ilmiah

Manfaat secara ilmiah merupakan manfaat yang diperoleh dari hasil penelitian yang bersifat ilmiah. Peneliti diharapkan mampu memberikan pengetahuan dan informasi tentang penerapan kita *al-Arabiyyah al-Muyassarah* pada mahasiswa jurusan bahasa dan sastra Arab fakultas adab dan humaniora Universitas Islam Negeri Alauddin Makassar.

³⁰ Abdullah Jawawi, Pengaruh Penerapan Strategi Gallery Walk Terhadap Kemampuan Peserta Didik Menerjemahkan Teks Bahasa Arab ke dalam Bahasa Indonesia (Studi Eksperimen Kelas VIII MTs. Lambara Harapan, Kabupaten Luwu Timur). *Tesis* (Makassar, Program Pascasarjana UIN Alauddin Makassar, 2015,h.1.

- 1) Untuk menambah referensi terhadap kajian pengetahuan atau ilmu tentang bahasa Arab Khususnya yang ada di dalam kitab *al-'Arabiyyah al-Muyassarah* Sebagai bahan acuan dan referensi pada penelitian sejenis yang dilakukan di masa yang akan datang.

b). Secara Praktis

Manfaat Praktis merupakan Manfaat yang diperoleh dari hasil penelitian yang bersifat praktik dalam kegiatan belajar. Manfaat Praktis ditujukan pada berbagai pihak secara praktis manfaat penelitian ini adalah:

Bagi peneliti, agar dapat mengetahui pengaruh penerapan kitab *al-'Arabiyyah al-Muyassarah* pada Jurusan Bahasa dan Sastra Arab Fakultas Adab dan Humaniora Universitas Islam Negeri Alauddin Makassar.

- 1) diharapkan dapat menjadi masukan akan pentingnya penerapan *al-'Arabiyyah al-Muyassarah*, guna membangkitkan keterampilan guru atau dosen dalam menerapkan *al-'Arabiyyah al-Muyassarah* di Jurusan bahasa dan sastra arab fakultas adab dan humaniora Universitas Islam Negeri Alauddin Makassar.
- 2) Bagi mahasiswa hasil penelitian ini dapat di jadikan acuan sebagai bahan penelitian lanjutan khususnya pada mahasiswa jurusan bahasa dan sastra Arab fakultas adab dan humaniora Universitas Islam Negeri Alauddin Makassar.

BAB II

TINJAUAN TEORI

A. *Kitab al-Arabiyyah al-Muyassarah*

Kitab al-'Arabiyyah al-Muyassarah adalah sebuah kitab karangan dari Mustafah Muhammad Nuri. Di dalam kitab ini terdapat kaidah-kaidah dasar bahasa Arab seperti cara-cara penggunaan muftada dan khabar ,sifat mausuf, jumlah fi'liyah dan banyak lagi kaidah lainnya. kitab ini di buat secara mudah, praktis, dan tuntutan disertai dengan bahasa sederhana dan populer mulai dari kosakta harian. Di dalam buku ini dilengkapi dengan penjelasan-penjelasan dan contoh-contoh cara menggunakan kaidah-kaidah yang ada di dalamnya dan kitab ini di dalamnya terdapat kaidah Sharaf dan Nahwu tetapi, lebih memfokuskan tentang nahwu.

Kitab al-'Arabiyyah al-Muyassarah adalah kitab yang mencakup ilmu bahasa Arab seperti ilmu tentang nahwu,Sharaf, muhadatsa,dan muthala'ah dan beberapa pembendaharaan kata-kata yang populer dimana untuk memudahkan mempelajari bahasa Arab

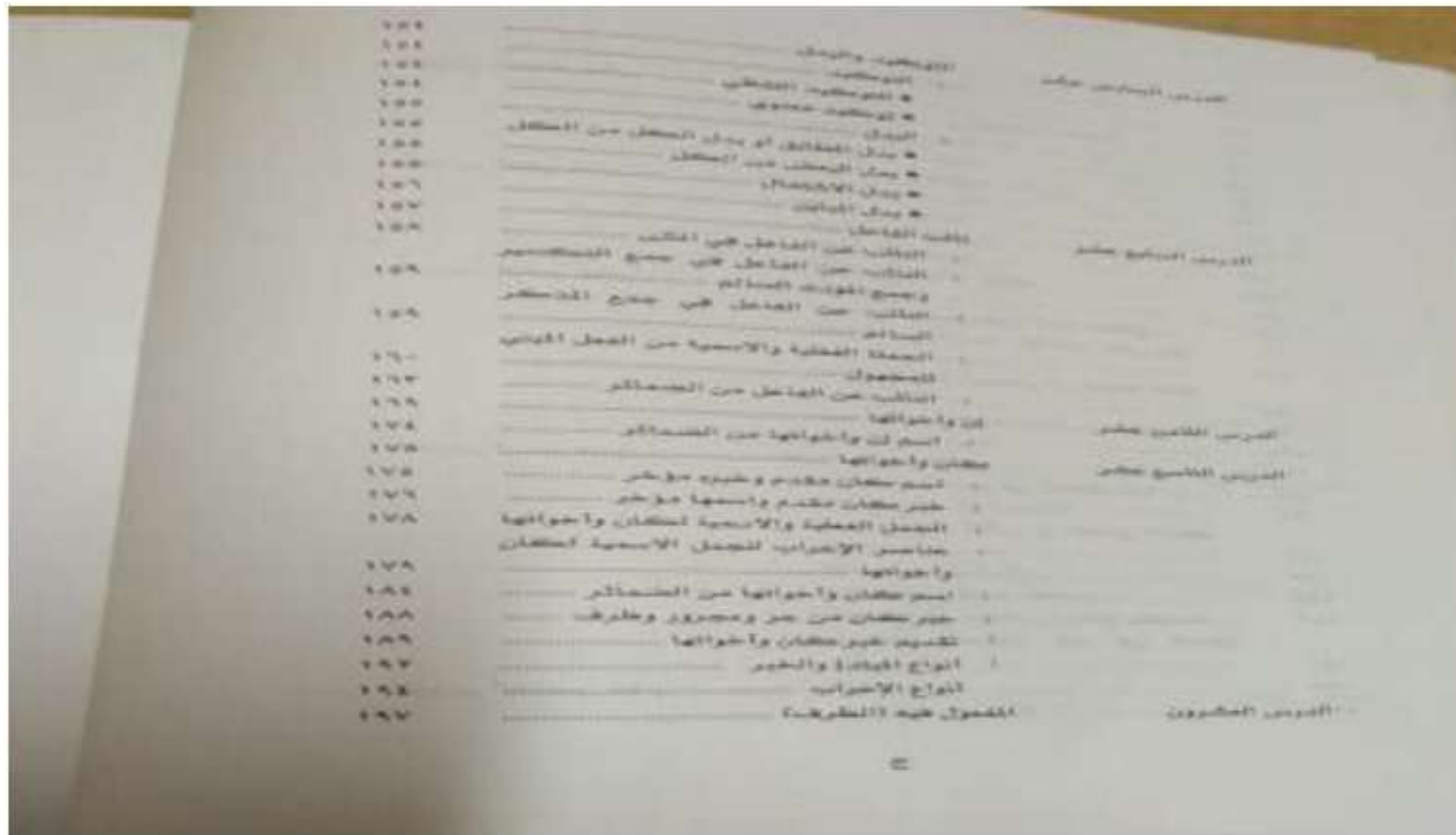

Gambar 1.1 Isi Kitab *al-'Arabiyyah al-Muyassarah*

a. Sifat dan Mausuf

na'at adalah Sifat, sedangkan *man'ut* adalah yang disifati, sehingga susunan ini juga dikenal dengan istilah *mawshuuf*. *Naat* termasuk kedalam *tawabi'* jumlahnya ada empat yaitu: *na'at*, *taukid*, *badal*.

Syarat *na'at* (sifat)

Buatlah dengan isim musytaq seperti *sa'bin* dan *zarbin* dan yang sejenis dengannya adalah *hakazaa*, dan *zi* serta isim yang dinasabkan.

Asal muasal pembentukan *naat* hendaknya berupa isim musytaq, seperti *fa'il*, *isim maf'ul*, *isim musyabbah*, dan *af'al tafdil*

Contohnya :

جاء التلميذ المجتهد، أكرم خالد المحبوب، هذا رجل حسن خلقه، سعد تلميذ اغفل من

غيره.

Na'at juga berupa *jumlah fi'liyah* maupun *ismiyyah* yang akan di jelaskan berikutnya, kadang-kadang juga *na'at* juga berupa *isim jamid* yang *dita'wil* dengan *isim mustaq*

1. Masdar
2. Isim isyarah

3. "نو" yang bermakna صاحب dan ذات yang bermakna صا حبت
4. Isim mausul yang disertai dengan ال
5. Lafazh yang menunjukkan pada abdul man'ut
6. Isim yang ditemui oleh ya nisbah
7. Lafazh yang menunjukkan pada tasybih

Adapun syarat –syarat jumlah yang boleh jadi na'at ada empat yaitu

1. Hendaknya man'utnya berupa isim nakirah yang murni
2. Man'utnya harus disebut (harus ada dalam kalimat)
3. Na'atnya harus berupa khabariyah, tidak boleh berupa isim isyarah atau thalabiyah (insya thalabi atau insya gairu thalabi). Maka tidak boleh dijadikan na'at
4. Jumlah khabariyyah yang na'at harus mengadung dhamir yang kembali pada man'ut

b. **Mubtada Khabar**

Mubtada ialah isim yang marfu' yang bebas dan amil lafazh, sedangkan khabar ialah isim marfu' yang di musnadkan kepada mubtada.

Kaidah- kaidah mubtada khabar

1. Mubtada' dan khabar merupakan isim- isim marfu'
2. Mubtada dan khabar harus selalu sesuai dari sisi bilangannya
3. Mubtada khabar harus selalu sesuai dengan jenisnya.

Macam- macam mubtada

1. Mubtada zahir
2. Mubtada mudhmar
3. Mubtada yang memiliki khabar haruslah terdiri dari isim atau dhahir ataupun yang telah dita'wilkan menjadi masdar

Macam-macam khabar

1. Khabar mufrad
2. Khabar gairu mufrad

c. **Mudhaf mudhafun ilahi**

Mudhaf adalah isim yang berada di awal dalam keadaan nakirah (tapi tanpata nwin), sedang yang di sebut Mudhaf ilaih adalah isim yang kedua yang terletak setelah mudhaf. Yang lebih gampang nya kalau mudhaf itu yang di sandarkan atauyang di gabungkan, sedangkan mudhaf ilaih yaitu yang kena sandaran. Contoh nya: كتاب زيد

Lafadz kitabun (كتاب) Mudhaf, Lafadz زيد zaidun Mudhaf ilaih isim yang awalatau Mudhaf ikrah nya adalah mengikuti amil yang jatuh sebelumnya, dan isimyang kedua atau mudhaf ilaih adalah irab nya wajib di baca jer. Adapun ulamayang berselisih pendapat tentang yang mengejerkan mudhaf ilaih. Menurut ebagian di antara mereka ada yang mengatakan bahwa mudhaf ilaih di jer kan oleh huruf yang di perkirakan keberadaannya, yaitu lam atau min, atau fii,ada juga yang mengatakan bahwa mudhaf ilaih di jer kan oleh mudhaf, pendapat ini adalah pendapat yang shahih di antara pendapat – pendapat yang lainnya. Didalam tarkib idhafah apabila mudhaf itu berupa isim sifat, yang menyerupai fiil mudhari yaitu seperti isim fail, isim maful, atau isim sifat musbihat yang bimakna hal atau istiqbal maka mudhaf tersebut nakirahnya tidak bisa hilang atautidak bisa menjadi makrifat, baik di mudhafkan pada isim makrifat maupun isimnakirah. Jadi mudhaf tersebut tetap nakirah, karena mudhaf yang berupa isim sifattersebut adalah di kira-kirakan pisahnya sebab wujudnya dhamir yang di simpan.

misal isim fail : هذا رجل وضارب زيد الان Dan bisa di ketahui nakirahnya yaitu sebab di masuki lafadz Bila mudhaf tidak berupa isim sifat atau berupa isim sifat yang menunjukan zaman madhi maka idhafahnya dinamakan

idhafah mahdah. Idhafah yang mudhafnya berupa isim sifat tersebut adalah dinamakan idhafah lafdiyah dan ghairu mahdah dan majaziyyah. Di namakan lafdziyyah karena kembalinya adalah pada lafadz seperti littahfif wattahsin, gairu mahdah karena tidak berfaidah takhsis dan takrif, dinamakan majaziyyah karena dikira-kirakan pisah dengan wujudnya dhamir yang disimpan, Sedangkan idhafah yang telah lewat yaitu idhafah yang mudhafnya tidak berupa isim sifat itu adalah dinamakan idhafah mahdah maknawiyah wahakikiyyah. Dinamakan makhdah karena idhafah tersebut sunyi dari terpisah. Dinamakan hakikiyah karena idhafah tersebut memang sungguh-sungguh sunyi dari terpisah, karena tidak wujud dhamir yang disimpan.

d. Tabi' atau Tawabi'

(jamak) menurut bahasa adalah pengikut. Tawabi' adalah kata benda (isim) yang mengikuti kata-kata sebelumnya (matbu') dalam i'rob (marfu', manshub, dan majrur). Adapun isim tabi' yang mengikuti matbu' ada 4 macam; na'at, athof, taukid, dan badal.

A. Na'at (النَعْتُ)

Na'at adalah isim (kata benda) yang menunjukkan sifat pada bagi isim sebelumnya (man'ut) contoh:

= ini masjid yang besar هَذَا مَسْجِدٌ كَبِيرٌ

Lafadz كَبِيرٌ adalah lafadz yang menunjukkan sifat pada bagi isim yaitu (man'ut) yaitu lafadz مَسْجِدٌ.

Sedangkan na'at dibagi menjadi 2 na'at haqiqi dan na'at sababi.

1) Na'at Haqiqi

Naat haqiqih adalah sifat bagi isim sebelumnya (man'ut) dalam i'rab (rafa', nashab, jar), nau' (mudzakkar dan muannats), definitif (nakirah dan ma'rifah), dan jumlah (mufrad, mutsana, dan jama'). Apabila man'ut pada akhir hurufnya berharakat dhomah (marfu') atau fathah (manshub) atau kasroh (majrur), maka na'at-nya juga berharakat dhomah (marfu') atau fathah (manshub) atau kasroh (majrur). Apabila man'ut-nya pada huruf akhirnya berharakat tanwin, maka na'at-nya juga berharakat tanwin. Dan apabila man'ut pada awal katanya memakai alif lam (ال), maka na'at-nya juga memakai alif lam (ال) pada awal katanya. Untuk lebih jelas lihat contoh tabel di bawah ini.

تَعْتُ :	مَنْعُوتٌ	الْمِكْوَةُ الْقَدِيمَةُ تَحْتَ تِلْفَازٍ جَدِيدٍ	رَفَعٌ	اعراب	الْحَقِيقِيُّ
الْقَدِيمَةُ	الْمِكْوَةُ	Setrika yang lama di bawah TV yang baru			
الْقَدِيمَةُ	الْمِكْوَةُ	رَأَيْتُ الْمِكْوَةَ الْقَدِيمَةَ تَحْتَ تِلْفَازٍ	نَصْبٌ		
		Saya melihat setrika yang lama di bawah TV			
جَدِيدٌ	تِلْفَازٍ	الْمِكْوَةُ الْقَدِيمَةُ تَحْتَ تِلْفَازٍ جَدِيدٍ	خَفْضٌ		
		Setrika yang lama di bawah TV yang baru			
السَّمِينُ	يُونُسُ	يُحِبُّ يُونُسُ السَّمِينُ مَكْرُونَةَ	مُذَكَّرٌ	نوع	
		Yunus yang gemuk itu menyukai spageti			
مَقْلِيَّةٌ	مَكْرُونَةٌ	يُحِبُّ يُونُسُ مَكْرُونَةَ مَقْلِيَّةً	مَوْنَتٌ		
		Yunus menyukai spageti yang goring			
مُجْتَهِدٌ	طَالِبٌ	مُحَمَّدٌ طَالِبٌ مُجْتَهِدٌ	مُفْرَدٌ	عدد	
		Muhammad adalah murid yang rajin			
مُجْتَهِدَانِ	طَالِبَانِ	مُحَمَّدَانِ طَالِبَانِ مُجْتَهِدَانِ	مُنْتَى		
		Dua orang (lk) yang bernama Muhammad itu adalah murid yang rajin			

مُجْتَهِدُونَ	طُلَّابٌ	مُحَمَّدُونَ طُلَّابٌ مُجْتَهِدُونَ	جَمْعٌ	
		Para laki-laki yang bernama Muhammad itu adalah murid-murid yang rajin		
الْمَاهِرُ	سُلَيْمَانُ	يَسْكُنُ سُلَيْمَانُ الْمَاهِرُ فِي تَكْنَةِ فَخْمَةٍ	مَعْرِفَةٌ	تَعْيِينٌ
		Sulaiman yang terampil tinggal di barak yang mewah		
فَخْمَةٌ	تَكْنَةٌ	يَسْكُنُ سُلَيْمَانُ الْمَاهِرُ فِي تَكْنَةِ فَخْمَةٍ	نِكْرَةٌ	
		Sulaiman yang terampil tinggal di barak yang mewah		

2) Na'at Sababi

Na'at Sababi adalah kata benda (isim) yang menunjukkan sifat atau penjelas bagi isim yang mempunyai ikatan dengan man'ut. Jadi sifat yang ada tidak menunjukkan sifat pada man'ut-nya melainkan pada kata setelah na'at. Pada lafadz yang memiliki na'at sababi harus mengandung dhomir yang kembali pada man'ut-nya. Sedangkan yang menjadi penghubung Sedangkan antara isim dengan man'ut adalah dhomir tersebut yang menempel pada isim setelah na'at .

Na'at Sababi harus berupa isim mufrad dan mengikuti man'ut-nya pada hal i'rab (rafa', nashab, jar) dan ta'yin (ma'rifat, nakirah) serta mengikuti isim yang mempunyai ikatan man'ut pada nau (mudzakkar, muannast)

تَعْتٌ :	مَنْعُوتٌ	يَلْعَبُ سَالِمٌ الرَّطْبَةَ جَاكِنْتَهُ السَّطْرَ نَجِيٍّ مَعِي	رَفْعٌ	اعراب	السَّبَبِيُّ
الرَّطْبَةُ	سَالِمٌ	Salim yang jaketnya basah bermain catur bersamaku			
الكَثِيرُ	الدَّرْسِ	كَتَبْتُ الدَّرْسَ الْكَثِيرَ وَاجِبُهُ	نَصْبٌ		
		Saya menulis pelajaran yang tugasnya banyak			
بَسِيطٌ	فِي دَوْرَةٍ	نَتَعَلَّمُ اللُّغَةَ الْعَرَبِيَّةَ فِي دَوْرَةٍ بَسِيطٍ فَصْلَهَا	حَفْضٌ		
		Kita belajar Bahasa Arab di kursus yang sederhana kelasnya			

الْحَسَنَ	الْجِيرَانَ	تَدْعُوا الْجِيرَانَ الْحَسَنَ خَلْفَهُمْ لِيَحْضُرُوا حَفْلَتَكَ	مَعْرِفَةٌ	تَعْيِينٌ	
		Kamu panggil tetangga yang baik perilakunya untuk menghadiri pestamu			
الْوَاسِعَةَ	الْمَدْرَسَةَ	الْمَدْرَسَةُ الْوَاسِعَةُ سَاحَتُهَا تَحْتَ الْإِصْلَاحِ			
		Sekolah yang luas halamannya dalam perbaikan			
مُنْطَفِئَةً	مَقْهًى	قَابَلَنِي فَاطِمَةُ فِي مَقْهًى مُنْطَفِئَةٍ لَمْبَتُهُ	نِكْرَةٌ		
		Fatimah berjumpa denganku di cafe yang padam lampunya			

B. 'Athof (العطف)

'Athaf termasuk salah satu tawabi' yang mengikuti matbu'. 'Athaf tidak beda dengan na'at, hanya saja kalau na'at (نعت) mengikuti man'ut (منعوت), kalau 'athaf (عطف) mengikuti ma'thuf 'alaih (معطوف عليه). 'Athaf dibagi menjadi 2 yaitu 'athaf nasaq (العطف النسق) dan 'athaf bayan (العطف البيان). Untuk lebih mempermudah silahkan perhatikan penjelasan di bawah ini.

1) 'Athaf Nasaq (العطف النسق)

'Athof Nasaq adalah kata benda (isim) yang selalu mengikuti ma'thuf 'alaih yang mana diantara 'athaf dan ma'thuf 'alaih diperantarai oleh salah satu huruf 'athaf. Kata yang mengikuti dinamakan ma'thuf dan yang diikuti dinamakan ma'thuf 'alaih. Kesesuaian antar 'athaf dengan ma'thuf 'alaih adalah hanya dalam i'rab-nya saja, berbeda na'at atau tawabi' yang lainnya. Contoh;

كَتَبَ زَيْدٌ وَ عَمْرُو الدَّرْسِ

Zaid dan Umar telah menulis pelajaran

Lafadz Zaid sebagai ma'thuf 'alaih, huruf wa sebagai huruf 'athaf, lafadz Amr sebagai 'athaf. Karena ma'thuf 'alaih ber-i'rab rafa' maka 'athaf juga ber-i'rab rafa'.

Adapun huruf-huruf 'athaf banyaknya ada sepuluh diantaranya;

'Athaf	Ma'thuf 'Alaih	Contoh	Fungsi	Huruf-huruf 'Athaf

سُفْيَانُ	أَحْمَدُ	لَيْسَ أَحْمَدُ وَسُفْيَانُ فَقِيرَيْنِ Ahmad dan Sufyan bukanlah orang yang miskin	لِمَطْلَقِ الْجَمْعِ Untuk mengikutsertakan keseluruhan	وَإِ dan
إِسْمَاعِيلَ	إِبْرَاهِيمَ	أَرْسَلَ اللَّهُ عَلَى النَّاسِ إِبْرَاهِيمَ فَإِسْمَاعِيلَ Allah mengutus kepada manusia Ibrahim kemudian Ismail	لِلتَّرْتِيبِ بِالتَّعْقِيبِ Tertib secara teratur	فَاءً lalu / kemudian
إِسْتِعْمَالَ	غُسْلَ	أُرِيدُ غُسْلَ الْمَلَابِيسِ ثُمَّ اسْتِعْمَالَهَا Saya ingin mencuci pakaian lalu memakainya	لِلتَّرْتِيبِ بِالتَّرَاخِي Tertib secara telat	ثُمَّ lalu / kemudian
مِظْلَةً	مِمْطَرَةً	خُذْ لِي مِمْطَرَةً أَوْ مِظْلَةً مِنْ فَضْلِكَ Tolong ambilkan saya jas hujan atau payung	لِلتَّخْيِيرِ / لِلسَّلَكِ Pilihan / ragu	أَوْ atau
مِلْعَقَةً	بِشَوْكَةٍ	طَعَمَتْ فَاطِمَةُ الْمَكْرُونَةَ بِشَوْكَةٍ أَمْ مِلْعَقَةٍ Fatimah makan spaghetti dengan garpu atau sendok	لِلتَّسْوِيَةِ Menyamakan	أَمْ Atau
حَمْدَانُ	جَابِرُ	زَارَكَ فِي الشَّعَةِ إِمَّا جَابِرٌ وَإِمَّا حَمْدَانُ Mengunjungi di apartemen adakalanya Jabir dan adakalanya Hamdan	لِلتَّفْصِيلِ Merinci / perinci	إِمَّا adakalanya
قِطَارًا	الْحَافِلَةَ	لَا تَرْكَبِ الْحَافِلَةَ قَبْلَ يَوْمِ الْعِيدِ بَلْ قِطَارًا Jangan naik bus sebelum lebaran tapi naik kereta api	لِإِتِّبَاتِ حُكْمِ مَا قَبْلَهَا وَصِدِّ مَا بَعْدَهَا Hukum ma'thuf alaih dibatalkan oleh 'athaf	بَلْ Tetapi
يُوسُفَ	سَالِمَ	بَنَى الْعَمَالُ بَيْتَ سَالِمٍ لَا يُوسُفَ Pekerja membangun rumah Salim bukan Yusuf	لِإِنْفِي حُكْمِ مَا بَعْدَهَا Untuk meniadakan hukum lafadz	لَا Tidak/bukan

			setelahnya	
اللَّهِ	الصَّنَمِ	مَا اسْتَغْفَرْنَا الصَّنَمَ لَكِنِ اللَّهُ Kita tidak memohon ampunan kepada berhala melainkan kepada Allah	لِلْإِسْتِذْرَاكِ Susulan kata	لَكِنِ Akan tetapi
السَّقْفِ	الْجِدَارِ	طَلَى الْبِنَاءَ الْجِدَارَ حَتَّى السَّقْفِ Tukang bangunan mengecat tembok samapai atap	لِلتَّدرِجِ إِلَى الْغَايَةِ Bertahap hingga tujuan	حَتَّى Sampai

2) 'Athaf Bayan (العطف البيان)

'Athaf Bayan adalah isim (kata benda) yang mengikuti pada matbu'-nya, yang serupa sifat dalam segi menambah kejelasan kata yang diikutinya tanpa adanya perantara huruf athaf. 'Athaf Bayan biasa juga disebut badal. Contoh;



أَدْعُو أَبَاكَ سَلْمَانَ : Saya mengundang ayahmu, Salman.

Lafadz Salman (سَلْمَانَ) sebagai athaf (عطف) atau badal kul min kul (بدل كل من كل), sedangkan lafadz yang diikuti abaaka (أَبَاكَ). Kalau dilihat dari artinya bisa dimaknai bahwa Salman adalah ayahmu, dan ayahmu adalah Salman.

C. Taukid (التوكيد)

Taukid adalah kata benda (isim) yang selalu mengikuti muakkad-nya, baik berupa i'rab (rafa', nashab, khafad) dan ta'yin-nya (ma'rifat, nakirah). Kata yang ditetapkan hukumnya dinamakan muakkad dan kata yang menetapkan dinamakan taukid. Taukid bukanlah inti kalimat, tapi mempunyai fungsi dalam kalimat. Taukid berfungsi untuk menguatkan atau menghilangkan keraguan pendengar.

Taukid dibagi menjadi taukid lafdzi dan taukid maknawi, untuk lebih jelasnya sebagai berikut;

1) Taukid Lafdzi (اللفظي) adalah mengulangi lafadz dengan lafadz-nya sendiri atau dengan persamaanya untuk mencegah lengahnya orang yang mendengarkan.

Contoh;

(Halimah benar-benar gembira) حَلِيمَةٌ حَلِيمَةٌ مَسْرُورَةٌ

(Salman benar-benar marah) يَغْضَبُ يَغْضَبُ سَلْمَانَ

Lafadz حَلِيمَةٌ yang pertama sebagai muakkad, Lafadz حَلِيمَةٌ yang kedua sebagai taukid. Sedangkan kalimat yang kedua, lafadz يَغْضَبُ yang pertama sebagai muakkad, dan lafadz يَغْضَبُ yang kedua sebagai taukid.

2) Taukid Maknawi (المعنوي) adalah kata benda (isim) yang selalu mengikuti muakkad-nya untuk menghilangkan keraguan dengan menggunakan kata-kata tertentu (نَفْسٌ، عَيْنٌ، كُلٌّ، أَجْمَعُ) dan selalu di-mudlofkan pada dlomir yang kembali/sesuai dengan muakkad-nya. Contoh;

توكيد: نَفْسُهَا	مؤكد: فَاطِمَةٌ	تَسَافِرُ فَاطِمَةٌ نَفْسُهَا إِلَى خَارِجِ الْبِلَادِ Fatimah bepergian (dirinya) ke luar negeri	نَفْسٌ (dirinya)
عَيْنُهُ	عِمْرَانُ	أَعَاتِبُ عِمْرَانَ عَيْنَهُ لِأَنَّهُ سَارِقُ الْجَوَابِ Saya memarahi imran (dirinya) karena dia mencuri jawaban (menyontek)	عَيْنٌ (dirinya)
كُلِّهِنَّ	عَلَى الطَّالِبَاتِ	لَا بُدَّ عَلَى الطَّالِبَاتِ كُلِّهِنَّ أَنْ يَسْتَثِرْنَ عَوْرَتَهُنَّ Wajib bagi siswi-siswi (Pr)	كُلٌّ

		(semuanya) menutupi auratnya	(semuanya)
أَجْمَعِينَ	أَوْلَادِكَ	أَهْدَيْتَ أَوْلَادَكَ أَجْمَعِينَ لِأَنَّهُمْ مُجْتَهِدُونَ Kamu memberi hadiah anak-anakmu (semuanya) karena mereka rajin	أَجْمَعُ (semuanya)
أَجْمَعُونَ	نَحْنُ	نَحْنُ أَجْمَعُونَ جُمَلَاءُ Kita (semuanya) tampan	

D. Badal (البدل)

Badal merupakan kata benda (isim) yang di dalam suatu kalimat untuk mewakili kata sebelumnya, baik mewakili secara keseluruhan ataupun sebagiannya saja. Kata yang menggantikan atau mewakili disebut badal dan kata yang digantikan atau diwakili dinamakan mubdal minhu, serta i'rab badal harus sama atau sesuai dengan mubdal minhu. Contoh;

جَاءَ الْمُدْرَسُ أَحْمَدُ = Guru (laki-laki) telah datang, Ahmad.

Lafadz أَحْمَدُ sebagai badal, dan lafadz الْمُدْرَسُ sebagai mubdal minhu. Badal mewakili mubdal minhu bahwa hamad adalah seorang .

Badal terbagi 4 macam badal kul min kul atau syaik min syaik, badal bakdhu min kul, badal istimal, dan badal gholadh. Contoh;

بدل:	مبدل منه:	عَمَّكَ سُفْيَانُ مُنْتَظِرُ الرِّسَالَةِ مِنْ وَآلِدِهِ	كُلُّ مِنْ كَلٍّ / شَيْءٍ مِنْ شَيْءٍ
سُفْيَانُ	عَمُّ	Pamanmu Sufyan menunggu pesan dari anaknya	setingkat antara badal dan mubdal minhu
الدُّمِيَّةُ	هَذِهِ	نَلِئْتُ هَذِهِ الدُّمِيَّةَ مِنْ حَبِيبِيكَ	
		Saya memperoleh boneka ini dari kekasihmu	
إِعْلَانَةٌ	الْجَرَائِدَ	قَرَأَ يُونُسُ الْجَرَائِدَ إِعْلَانَتِهَا	بَعْضُ مِنْ كَلٍّ / بَعْضُ مِنْ شَيْءٍ
		Yunus membaca Koran,	badal merupakan bagian

		pengumumannya	dari mubdal minhu
نَصَفَتْ	الْفُطُورَ	تَتَاوَلَتْ مَرْيَمُ الْفُطُورَ نِصْفَهُ Maryam makan pagi, setengahnya	
صَبِرُ	الشَّيْخِ	أَعْجَبَنِي الشَّيْخُ صَبْرَهُ Saya mengagumi syeikh, yaitu kesabarannya	إِسْتِمَالٌ badal merupakan sesuatu yang terdapat dalam mubdal minhu
كَلَامَ	صَدْرَانَ	كَرِهَتْ عَائِشَةُ صَدْرَانَ كَلَامَهُ Aisyah membenci Sadran, kata-katanya	
مِمْحَاتِكَ	مِسْطَرَّتَكَ	لِمَاذَا لَمْ تَسْتَعْمِلْ مِسْطَرَّتَكَ مِمْحَاتِكَ؟ Mengapa kamu tidak menggunakan penggarismu, penghapusmu?	غَلَطٌ mengganti ketika terjadi kekliruan dalam menyebutkan kata dengan kata yang lain
الْمِسْمَارَ	عَلَى الْمِرْسَمِ	أَلصَقْنَا الْإِطَارَ بِالْمِرْسَمِ الْمِسْمَارَ UNIVERSITAS ISLAM NEGERI ALAUDDIN MAKASSAR Saya melekatkan bingkai dengan pensil, paku	

B. Penulis Kitab *al-'Arabiyyah al-Muyassarah*

H. Mustafa Moh.Nuri, L.A.S. beliau lahir di Sunbawa, 12 Desember 1932. Mustafa Moh.Nuri, bergabung menjadi dosen IAIN Alauddin Makassar 1968, langsung sebagai dosen pengasuh bahasa Arab dan ditempatkan di Fakultas Adab yang baru saja dibuka pada tahun akademik 1967. Dalam asuhannya pengajaran bahasa Arab di IAIN Alauddin mengalami pertumbuhan dan perkembangan, melampaui 4 periode. Dari integritas penguasaan bahasa Arab, pengalaman mengajar, karya-karya tulis yang dihasilkan, serta keberhasilan

mahasiswa yang didiknya tercermin suatu sosok pelopor pembaharuan pengajaran bahasa Arab di IAIN Alauddin

2. Karya H. Mustafa Moh.Nuri, L.A.S

1. pengajaran bahasa Arab (Qawa'id, Insya' Muthala'ah)
2. من مواد اللغة العربية IAIN Alauddin Ujung Pandang, 1981.
3. البلاغة الميسرة في علم البيان والبديع IAIN Alauddin Ujung Pandang, 1985.
4. النقد الأدب Fakultas Adab IAIN Alauddin Ujung Pandang, 1986

C. Kemampuan berbahasa Arab

Secara bahasa kemampuan sama dengan kesanggupan atau kecakapan. Kemampuan berbahasa adalah kemampuan seseorang menggunakan bahasa yang memadai dilihat dari sistem bahasa⁷². Konsep kecakapan, sebagaimana tercermin dalam pedoman ACTFL mengorganisasi sebagai karakteristik penutur pada berbagai macam tingkat informasi menurut fungsi, konteks, dan keakuratan. Fungsi mengacu pada tindak komunikatif yang siswa harus mampu melakukannya, seperti menyebutkan berbagai peristiwa satu-persatu, mengajukan pertanyaan, dan menceritakan aktifitas-aktifitas masa lalu atau masa yang akan datang.

Kemampuan secara bahasa, kemampuan sama dengan kesanggupan atau kecakapan. Kemampuan berbahasa adalah kemampuan seseorang menggunakan bahasa yang memadai dilihat dari sistem bahasa. Kemampuan berbahasa adalah kemampuan individu untuk memahami bahasa yang digunakan secara lisan,

mengungkapkan diri secara lisan, memahami bahasa yang diungkapkan secara tertulis, mengungkapkan diri secara tertulis.

Dwijawandono sebagaimana dikutip oleh Abdul Wahab Rosyidi mengatakan bahwa dalam pembelajaran bahasa yang menjadi tujuan utama adalah penguasaan kemampuan berbahasa. Kemampuan berbahasa mengacu pada kemampuan yang berhubungan dengan penggunaan bahasa dalam komunikasi nyata.

Kecakapan berbahasa adalah kemampuan individu untuk memahami bahasa yang digunakan secara lisan, mengungkapkan diri secara lisan, memahami bahasa yang diungkapkan secara tertulis, mengungkapkan diri secara tertulis. Dengan kemampuan berbahasa seseorang dapat mengungkapkan pikiran dan isi hatinya kepada orang lain yang merupakan tujuan pokok pengajaran bahasa sebagai suatu bentuk berkomunikasi. Kemampuan berbahasa bersifat konkret dan mengacu kepada penggunaan bahasa senyatanya, dalam bentuk lisan yang dapat didengar atau dalam bentuk tertulis yang bisa dibaca.

Banyak alasan untuk mempelajari bahasa Arab dan tentu dengan segala aspek yang melekat pada dirinya. Dan salah satu alasan terpentingnya adalah bahwa *al-Qur'an* sebagai kitab suci umat terbesar di dunia itu diturunkan dengan berbahasa Arab.

Sebagaimana yang telah diketahui, bahwa tujuan utama dari pembelajaran bahasa Arab adalah menggali dan mengembangkan kemampuan peserta didik dalam menggunakan bahasa, baik secara aktif (lisan) maupun pasif (tulisan). Kemahiran berbahasa Arab merupakan keterampilan yang harus dimiliki oleh

setiap pembelajar bahasa itu sendiri. Tanpa adanya penguasaan bahasa Arab baik tulis maupun lisan dengan baik, tentu kita tidak akan dapat memahami ilmu-ilmu tersebut secara mendalam. Selain itu juga, kemampuan bahasa Arab sangatlah menjadi penunjang guna untuk memahami ilmu-ilmu keislaman yang lainnya.

Pada umumnya, semua pakar pembelajaran bahasa sepakat bahwa keterampilan dan kemahiran berbahasa tersebut terbagi empat. Di antaranya adalah keterampilan menyimak (*maharah al-Istima*), keterampilan berbicara (*maharah al-kalam*), keterampilan membaca (*maharah al-Qira'ah*), dan keterampilan menulis (*maharah al-Kitabah*).

Dengan kemampuan berbahasa seseorang dapat mengungkapkan pikiran dan isi hatinya kepada orang lain yang merupakan tujuan pokok pengajaran bahasa sebagai suatu bentuk berkomunikasi. Dalam kajian kebahasaan, kemampuan berbahasa bersifat konkret dan mengacu kepada penggunaan bahasa senyatanya, dalam bentuk lisan yang dapat didengar atau dalam bentuk tertulis yang bisa dibaca. Semua itu merupakan sasaran tes bahasa yang merupakan bagian dari kajian kebahasaan dan pendidikan khususnya kajian kebahasaan terapan³¹.

Adapun jenis-jenis keterampilan berbahasa Arab di antaranya:

- a) Keterampilan mendengar (*Maharah al-Istima'*)

Istima' merupakan kumpulan fitur bunyi yang terkandung dalam *mufrodah*.

Keterampilan *Istima'* diarahkan pada keterampilan menyimak dengan tidak

³¹ Abdul Wahab Rosyidi, *Media Pembelajaran Bahasa Arab* (UIN MALANG:2009),h.6

melepas konteks. Mendengar merupakan keterampilan pertama yang dilakukan oleh seseorang dalam belajar berbahasa. Menyimak dapat menjadi alat ukur tingkat kesulitan yang dialami oleh seseorang yang belajar bahasa, karena dari keterampilan ini kita bisa mengetahui pemahaman dialektanya, pola pengucapannya, struktur bahasanya dan lain sebagainya.³²

b) Keterampilan membaca (*Maharah al-Qira'ah*)

Dalam hal pemberian butir linguistik keterampilan membaca memiliki kelebihan dari keterampilan menyimak, karena keterampilan membaca lebih akurat dari pada keterampilan menyimak. Seseorang yang sedang belajar keterampilan membaca bisa mendapatkan pembelajaran dari majalah, buku, dan surat kabar yang berbahasa Arab. Dengan demikian pembelajar akan memperoleh tambahan kosa kata dan bentuk tata bahasa dalam jumlah banyak yang bermanfaat untuk berinteraksi secara komunikatif.³³

c) Keterampilan berbicara (*Maharah al-Kalam*)

Keterampilan berbicara merupakan keterampilan yang paling penting dalam pembelajaran bahasa karena keterampilan berbicara merupakan keterampilan dasar dalam mempelajari bahasa asing. Keterampilan ini merupakan bagian dari kemampuan berbahasa yang aktif dan produktif.³⁴

d) Keterampilan menulis (*Maharah al-Kitabah*)

³² Taufik, *Pembelajaran Bahasa Arab MI (Metode Aplikatif & Inofatif Berbasis ICT)* (Surabaya: PMN, 2011), h. 45

³³ Taufik, *Pembelajaran Bahasa Arab MI (Metode Aplikatif & Inofatif Berbasis ICT)*, h.53.

³⁴ Abd Wahab Rosyidi & Mamlu'atul Ni'mah, *Pembelajaran Bahasa Arab*, h.88.

Keterampilan menulis merupakan keterampilan penting dalam pembelajaran bahasa Arab. Dengan menulis seseorang bisa mengaktualisasikan kemampuannya dan spesialisasi keilmuannya kepada publik³⁵

D. *Penerapan*

1. Pengertian penerapan

Dalam kamus besar bahasa Indonesia implementasi berarti pelaksanaan atau penerapan. Implementasi juga bias dikatakan sebagai suatu tindakan atau pelaksanaan dari sebuah rencana yang sudah disusun secara matang dan terperinci. Pelaksanaan adalah suatu tindakan atau pelaksanaan dari sebuah rencana yang sudah disusun secara matang dan terperinci, implementasi dilakukan setelah perencanaan sudah dianggap siap. Secara sederhana pelaksanaan bisa diartikan penerapan. Majone dan Wildavsky mengemukakan pelaksanaan sebagai evaluasi. Browne dan Wildavsky mengemukakan bahwa pelaksanaan adalah perluasan aktivitas yang saling menyesuaikan³⁶.

Penerapan (implementasi) adalah perluasan aktivitas yang saling menyesuaikan proses interaksi antara tujuan dan tindakan untuk mencapainya serta memerlukan jaringan pelaksana, birokrasi yang efektif. Berdasarkan pengertian-pengertian tersebut dapat disimpulkan bahwa kata penerapan (implementasi) bermuara pada aktifitas, adanya aksi, tindakan, atau mekanisme suatu system. Ungkapan mekanisme mengandung arti bahwa penerapan (implementasi) bukan sekedar aktifitas, tetapi suatu kegiatan yang terencana dan

³⁵ Taufik, *Pembelajaran Bahasa Arab MI Metode Aplikatif & Inofatif Berbasis ICT*, h. 59.

³⁶ Usman Nurdin, *Konteks Implementasi Berbasis Kurikulum* (Bandung: CV Sinar Baru, 2022), h. 70

dilakukan secara sungguh-sungguh berdasarkan acuan norma tertentu untuk mencapai tujuan kegiatan³⁷

Pengertian-pengertian di atas memperlihatkan bahwa kata pelaksanaan bermuara pada aktivitas, adanya aksi, tindakan, atau mekanisme suatu sistem. Ungkapan mekanisme mengandung arti bahwa pelaksanaan bukan sekedar aktivitas melainkan kegiatan yang terencana dan dilakukan sungguh-sungguh berdasarkan norma tertentu untuk mencapai tujuan kegiatan.

Pelaksanaan merupakan aktifitas atau usaha-usaha yang dilakukan untuk melaksanakan semua rencana dan kebijaksanaan yang telah dirumuskan dan ditetapkan dengan dilengkapi segala kebutuhan, alat-alat yang diperlukan, siapa yang melaksanakan, dimana tempat pelaksanaannya mulai dan bagaimana cara yang harus dilaksanakan, suatu proses rangkaian kegiatan tindak lanjut³⁸

b. Jenis-jenis penerapan



Berikut ini terdapat beberapa jenis-jenis penerapan, antara lain:

- a) Penerapan kebijakan publik implementasi kebijakan Publik adalah suatu tahapan administrasi yang dilakukan setelah kebijakan atau aturan hukum ditetapkan/disetujuan melalui proses politik.
- b) Penerapan sistem implementasi sistem adalah suatu proses untuk menempatkan serta menempatkan informasi baru ke dalam operasi.

³⁷Guntur Setiawan, *Implementasi dalam Birokrasi Pembangunan* (Jakarta: Balai Pustaka,2004), h.51

³⁸ Abdullah Syukur, *Study Implementasi Latar Belakang Konsep Pendekatan dan Relevansinya Dalam Pembangunan* (Ujung Pandang : Persadi),h, 40.

- c) Penerapan strategi proses mewujudkan dan menerapkan strategi yang sudah dibuat ke dalam bentuk tindakan melalui berbagai prosedur, program, dan anggaran.
 - d) Penerapan kebijakan implementasi kebijakan adalah suatu proses dalam melaksanakan suatu kebijakan tertentu kemudian mengembangkannya dengan tujuan untuk menyempurnakan suatu program.
 - e) Penerapan keperawatan suatu tahapan kegiatan yang dilakukan oleh seorang perawat dalam membantu klien dari status kesehatan yang bermasalah menuju status kesehatan yang lebih baik lagi.
- c. Metode Penerapan
- a) Mengajarkan memahami konseptual tetap diperlukan sebagai bekal konsep nilai yang dijadikan rujukan untuk mewujudkan karakter tertentu yang memerlukan peran lingkungan dalam pendidikan karakter. Mengajarkan karakter berarti memberikan pemahaman pada anak mengenai struktur nilai tertentu, maslahat dan juga keutamaan. Mengajarkan nilai ini mempunyai dua faedah utama yakni memberikan pengetahuan konseptual baru dan juga dijadikan pembanding atas pengetahuan yang sudah dimiliki mahasiswa untuk itu, proses mengajarkan bukanlah monolog akan tetapi melibatkan peran serta dari mahasiswa
 - b) Keteladanan seorang anak nantinya akan lebih banyak belajar dari apa yang dilihat dan keteladanan ada pada posisi penting dimana seorang guru harus lebih dulu memiliki karakter yang akan diajarkan. Seorang

anak atau peserta didik akan melihat dan meniru yang dilakukan oleh guru dibandingkan dengan apa yang dilaksanakan oleh guru. Keteladanan ini tidak hanya bersumber dari guru namun juga dari semua manusia yang ada dalam lembaga pendidikan tersebut, orang tua, kerabat dan semua orang yang berhubungan dengan peserta didik tersebut. Dalam kondisi ini, seorang anak akan membutuhkan lingkungan pendidikan yang utuh agar bisa saling mengajarkan karakter.

- c) Menentukan prioritas yang jelas harus ditetapkan untuk cara membentuk karakter anak usia dini supaya proses evaluasi bisa berhasil atau tidak mengenai pendidikan karakter akan semakin jelas. Tanpa adanya prioritas, maka pendidikan karakter juga tidak bisa fokus sebab tidak bisa dinilai dari berhasil dan tidak berhasil. Pendidikan karakter menghimpun kumpulan nilai yang dianggap penting untuk pelaksanaan dan juga realisasi visi lembaga. Untuk itulah, lembaga pendidikan mempunyai kewajiban untuk menentukan tuntutan standar yang ditawarkan pada peserta didik dan juga semua pribadi yang ikut terlibat dalam lembaga pendidikan juga harus paham dengan baik mengenai nilai yang akan ditekankan pada lembaga pendidikan karakter ketiga. Apabila lembaga ingin menentukan perilaku standar yang menjadi ciri lembaga, maka karakter lembaga tersebut juga harus bisa dipahami oleh peserta didik, masyarakat dan juga orang tua.
- d) Praksis prioritas metode lain yang juga tidak kalah penting dalam pendidikan karakter adalah bukti dilaksanakannya prioritas karakter

tersebut. Lembaga pendidikan haruslah bisa membuat verifikasi mengenai sejauh mana prioritas yang sudah ditentukan sudah bisa direalisasikan dalam lingkungan pendidikan lewat berbagai unsur yang ada dalam lembaga pendidikan tersebut.

e) Refleksi memiliki arti yang dipantulkan ke dalam diri pada etika dalam pendidikan karakter. Apa yang sudah dialami masih bisa terpisah dengan kesadaran diri sejauh ia belum dihubungkan dan dipantulkan dengan isi dari kesadaran seseorang. Refleksi ini juga bisa disebut dengan proses bercermin, memantulkan diri pada konsep atau peristiwa yang sudah dialami.

f) Metode bercerita [*Telling Story*] hal terpenting dalam metode ini adalah guru harus bisa membuat kesimpulan bersama dengan siswa karakter apapun yang diperankan dalam tokoh protagonis yang bisa ditiru oleh siswa dan karakter dari para tokoh antagonis harus bisa dihindari dan nantinya tidak ditiru oleh peserta didik. Dengan ini, maka para pengajar harus bisa mengambil hikmah dari cerita keberhasilan tokoh perjuangan, tokoh ternama dan juga pesohor yang berjuang sekuat tenaga sebelum mencapai keberhasilan.

g) Metode diskusi dalam pengertian karakter menurut para ahli memiliki beberapa manfaat diantaranya untuk membuat sebuah masalah yang berhubungan dengan pendidikan karakter akan terlihat lebih menarik, membantu peserta didik agar terbiasa untuk mengutarakan pendapat, lebih mengenai dan mengalami sebuah masalah, menciptakan suasana

yang lebih rileks dan informal namun tetap terarah dan yang terakhir untuk menggali pendapat dari peserta didik yang pemalu, tidak banyak bicara atau bahkan sangat jarang bicara.

h) Metode simulasi atau bermain peran, *role playing* atau sosiodrama dilakukan agar peserta didik bisa mendapatkan keterampilan tertentu baik itu yang bersifat profesional atau yang berguna bagi kehidupan sehari-hari. Selain itu, simulasi juga bisa ditujukan untuk memperoleh pemahaman mengenai sebuah konsep atau prinsip dan juga bertujuan untuk memecahkan sebuah masalah yang relevan dengan pendidikan karakter.

i) Metode pembelajaran kooperatif dari pendapat beberapa ahli, macam macam teori belajar dalam psikologi yakni kooperatif ini dianggap yang paling umum dan efektif untuk implementasi pendidikan karakter. Dalam implementasi metode, sejumlah nilai karakter bisa dikembangkan menjadi beberapa nilai seperti mandiri, kerja sama, terbuka, menghargai pendapat orang lain, tenggang rasa, analitis, santun, logis, kritis, dinamis dan juga kreatif.

d. langkah-langkah penerapan

Pelaksanaan dalam pembelajaran kitab *al-'Arabiyyah al-Muyassarrah* sebenarnya tidak jauh beda dengan pembelajaran pada pondok pesantren pada umumnya yaitu menggunakan metode klasik dimana para dosen atau tenaga pendidik mengajarkan lebih memaknai apa yang dihadapkan dipapan tulis, dan juga tanya jawab dan mahasiswa memperhatikan dengan seksama. Ada beberapa

unsur yang merupakan satu sistem yang berurutan dalam pembelajaran, yaitu perencanaan, pelaksanaan dan evaluasi, namun pada penelitian ini kegiatan lebih dititik beratkan pada kegiatan pelaksanaan dan evaluasi. Proses pembelajaran selain diawali dengan perencanaan yang bijak, serta didukung dengan komunikasi yang baik, juga harus didukung dengan berbagai macam cara atau strategi. Dalam pembelajaran, tugas dosen yang paling utama adalah mengkondisikan lingkungan agar menunjang terjadinya perubahan perilaku bagi mahasiswa. Berikut hal-hal yang dilakukan pendidik dalam menerapkan pembelajaran:

- a. Kegiatan pembukaan merupakan kegiatan awal dari suatu pembelajaran, biasanya dapat dilakukan dengan member salam dan berdoa terlebih dahulu, dan disesuaikan dengan kegiatan pembuka yang dirancang oleh pendidik atau dosen.
- b. Kegiatan inti merupakan kegiatan pembelajaran yang mana pendidik atau dosen menyampaikan materi pelajaran. Pada umumnya kegiatan inti meliputi mengamati, menanya, mengeksplorasi, asosiasi dan komunikasi.
- c. Kegiatan penutup merupakan kegiatan akhir atau evaluasi dari suatu proses pembelajaran. Pada umumnya kegiatan penutup ini dapat dilakukan dengan memberi kesimpulan dan memberikan evaluasi untuk dikerjakan di rumah dari suatu pembelajaran, pendidik juga dapat memberi saran dan nasehat yang berkaitan dengan materi pelajaran, berdoa`a mengucapkan salam dan lain-lain.

B. Kerangka Fikir

Pembelajaran bahasa Arab memiliki empat mahārah yang ingin dicapai yaitu *istimā`*, *kalām*, *qirō`ah* dan *kitābah*. Keempat kemampuan merupakan salah satu keterampilan berbahasa yang sangat penting dan harus dikuasai peserta didik dalam pembelajaran bahasa Arab. Adanya keterampilan tersebut yang dimiliki, seseorang dapat berinteraksi dengan baik terhadap sesama

Seiring berkembangnya zaman, bahasa Arab pun mengalami perkembangan dalam pembelajarannya baik dari segi metode ataupun yang lainnya. Akan tetapi, keberhasilan pembelajaran bahasa Arab masih dikatakan rendah. Hal tersebut dapat dilihat dari rendahnya mutu hasil pembelajaran dari berbagai jenjang pendidikan. Sebagai contoh, pada mahasiswa bahasa dan sastra Arab, jika disesuaikan dengan standar kompetensi lulusan nasional, seharusnya mereka mampu berkomunikasi atau berbicara bahasa Arab, aktivitas di kampus, aktivitas di rumah dan lain-lain. Namun, pada kenyataannya mereka masih kesulitan melakukan hal tersebut. Tentunya ini merupakan salah satu problematika pembelajaran bahasa Arab

Problematika tersebut dapat disebabkan oleh beberapa faktor, diantaranya kurangnya pengetahuan dan hafalan kosakata bahasa Arab mahasiswa, kurangnya pengulangan, serta kurangnya pengaplikasian dalam kehidupan sehari-hari. Imbasnya, mahasiswa merasa kesulitan jika diminta berbicara bahasa Arab dan kesulitan menjawab jika diberikan pertanyaan berbahasa Arab sederhana tentang aktivitas di kampus, aktivitas di rumah serta kesulitan memahami kalimat-kalimat yang berbahasa Arab.

Oleh karena itu, diperlukan sebuah cara atau solusi yang dapat menunjang kemampuan berbicara bahasa Arab mahasiswa. Buku ajar yang digunakan dalam penelitian ini adalah kitab *al-'Arabiyyah al-Muyassarah*. Tujuan diterapkannya

kitab ini adalah untuk mengetahui pengaruhnya dalam kemampuan bahasa Arab mahasiswa yang diajar menggunakan kitab *al-'Arabiyyah al-Muyassarah*.

Dalam hal ini, peneliti menggambarkan hubungan beberapa konsep yang arahnya adalah menjawab rumusan masalah. Kerangka pikir ini bertujuan sebagai landasan sistematis berpikir dan menguraikan masalah-masalah dalam tesis ini. Sesuai dengan judul penelitian ini yang membahas tentang efektivitas penerapan kitab *al-'Arabiyyah al-Muyassarah* terhadap kemampuan bahasa mahasiswa Jurusan Bahasa dan Sastra Arab UIN Alauddin Makassar. Peneliti membuat skema atau kerangka pikir yang dapat memudahkan dalam memahami maksud dari pelaksanaan peneliti. Pada penelitian ini, alur kerangka pikir yang digunakan adalah sebagai berikut:

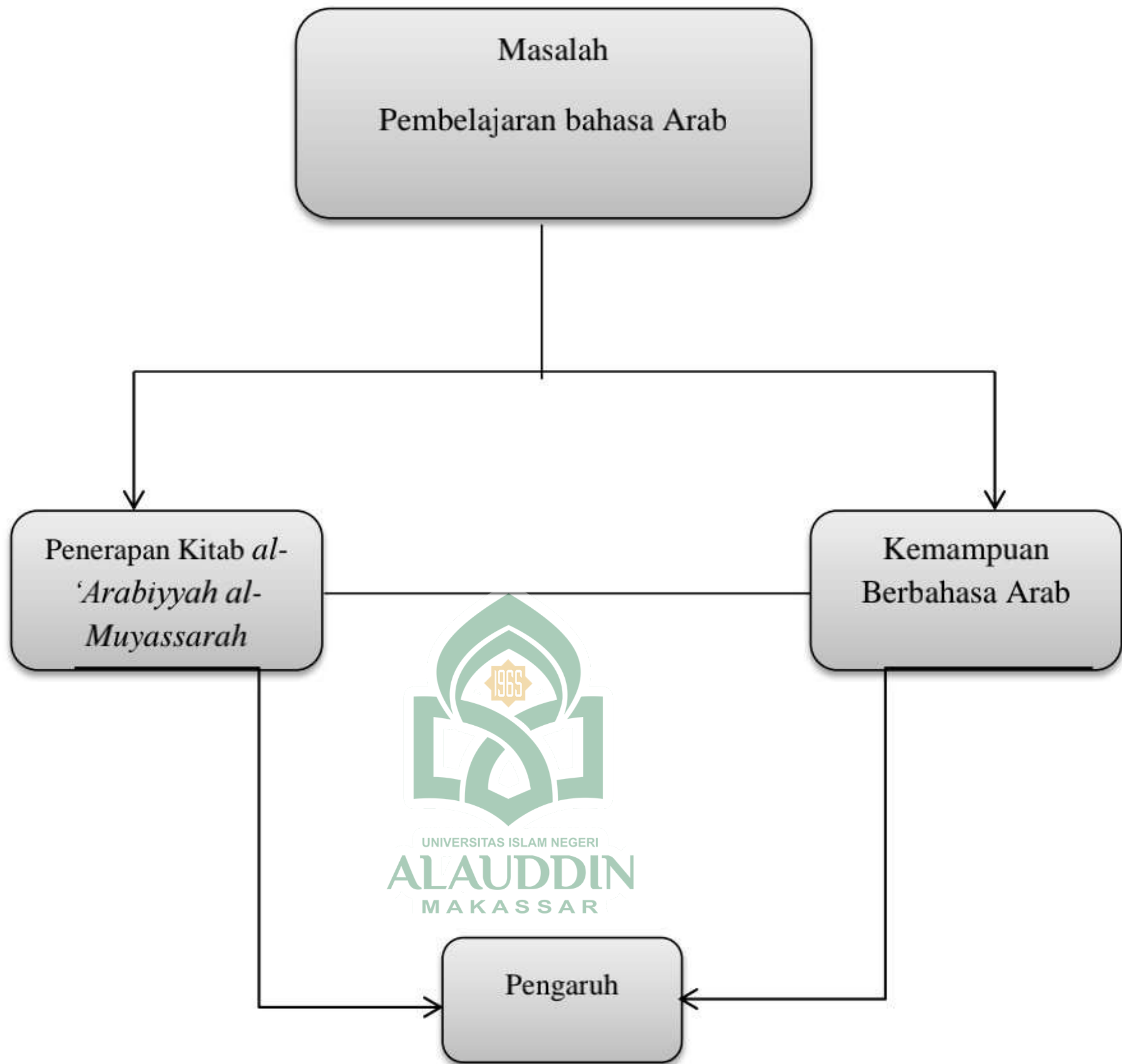

Gambar 1.2 : Kerangka Fikir

BAB III

METODE PENELITIAN

A. Jenis dan Lokasi Penelitian

1. Jenis Penelitian

Jenis penelitian ini adalah merupakan jenis penelitian deskriptif kuantitatif, yakni menggunakan pendekatan analisis statistika inferensial yang berhubungan analisis data dan sampel dan hasilnya dipakai untuk generalisasi pada populasi. Penggunaan statistic inferensial didasarkan pada peluang dan sampel yang dianalisis diperoleh secara acak³⁹

2. Lokasi Penelitian

Langkah awal yang dilakukan dalam sebuah penelitian adalah menentukan dan menetapkan lokasi penelitian. Penentuan dan penetapan lokasi penelitian merupakan hal yang sangat penting karena akan mempermudah peneliti dalam melakukan penelitian. Ada tiga komponen yang harus diperhatikan dalam sebuah penelitian yaitu; menetapkan tempat atau lokasi, pelaku dan aktivitas yang akan dilakukan

Lokasi yang dijadikan tempat penelitian yakni di jurusan bahasa dan Sastra Arab kelas AR 3 semester 6 fakultas adab dan humaniora Universitas Islam Negeri Alauddin Makassar

1) Fakultas Adab dan Humaniora

Fakultas adab dan humaniora memiliki 4 jurusan/program studi yaitu: Jurusan Sejarah dan Kebudayaan Islam, Jurusan Bahasa dan Sastra Arab, Jurusan Bahasa dan Sastra Inggris, serta Jurusan Ilmu Perpustakaan. Fakultas Adab dan

³⁹ Muhammad Nisfiannoor, *Pendekatan Statistika Modern* (Jakarta:Salemba Huamanika, 2009), h.10.

Humaniora juga memiliki tiga jurusan dengan nilai Akreditasi A atau 75 % dari total seluruh jurusan di dalam fakultas.

Saat ini, Fakultas Adab dan Humaniora berkantor di Kampus 2 UIN Alauddin Makassar, di Jalan H. M. Yasin Limpo, No. 36 Romangpolong Gowa, Sulawesi Selatan Indonesia.

2) Jurusan Bahasa dan Sastra Arab

berdiri seiringan dengan berdirinya Fakultas Adab IAIN Alauddin Makassar berdasarkan Surat Keputusan Menteri Agama R.I Nomor 148 Tahun 1967 tanggal 23 Nopember 1967. Pada masa awal berdirinya, Jurusan Bahasa dan Sastra Arab dipimpin oleh H. Mustafa M Nuri, LAS sekaligus merangkap sebagai pembantu dekan Fakultas Adab.

Pada tanggal 15 Juli 1968, rektor IAIN Alauddin Makassar sekaligus sebagai dekan Fakultas Adab menyerahkan jabatan dekan kepada H. Mustafa M Nuri, LAS berdasarkan Surat Keputusan Rektor IAIN Alauddin Makassar Nomor: 10 Tahun 1968, tanggal 15 Juli 1968. Kemudian berdasarkan Surat Keputusan Menteri Agama R.I Nomor: BV/3-6/852, tanggal 17 Pebruari 1968, H. Mustafa M Nuri, LAS dikukuhkan sebagai dekan Fakultas Adab.

Fakultas Adab pada awal berdirinya berkantor pada salah satu ruangan kuliah Universitas Muslim Indonesia di Jalan Kakatua Makassar. Sedangkan untuk kegiatan perkuliahan dipergunakan gedung Bioskop A.A di Jalan Timor. Selanjutnya Fakultas Adab memindahkan semua kegiatan di Jalan Sumba No. 44, dan setelah IAIN Alauddin menempati kampus Gunung Sari di Jalan Gowa Raya (Jalan Sultan Alauddin sekarang), fakultas adab ikut juga pindah ke kampus IAIN Alauddin di Gunung Sari itu dengan dua jurusan yaitu: Jurusan Bahasa dan Sastra Arab dan Jurusan Sejarah dan Kebudayaan Islam.

1) **Profil Jurusan Bahasa Dan Sastra Arab**

a. **Identitas jurusan bahasa dan sastra Arab**

Tabel 1.1

Identitas jurusan bahasa dan sastra Arab

Program Studi (PS)	: Bahasa dan Sastra Arab
Jurusan/Departemen	: Bahasa dan Sastra Arab
Fakultas	: Adab dan Humaniora
Perguruan Tinggi	: Universitas Islam Negeri Alauddin
Nomor SK pendirian PS	: Kep. Menteri Agama No. 148 Tahun
Tanggal SK pendirian PS	: 23 Nopember 1967
Pejabat Penandatanganan SK Pendirian PS	: Menteri Agama, K.H. Moch. Dachlan
Bulan & Tahun Dimulainya Penyelenggaraan PS	: 148 Tahun 1967
Nomor SK Izin Operasional	: 23 November 1967

Peringkat(Nilai)Akreditasi Terakhir	: Predikat A
Alamat PS	: Fakultas Adab dan Humaniora, Kampus UIN Alauddin Makassar, Gedung M Jl. H. M. Yasin Limpo, No. 36 Romangpol Gowa, Sulawesi Selatan
Nomor SK BAN-PT	: 462/SK/BAN-PT/Akred/S/XII/2014
No. Telepon PS	:(0411) 841879
No. Faksimili PS	:(0411) 8221400
Homepage dan E-mail PS	: <a href="http://bsa.fah.uin-
alauddin.ac.id/home">http://bsa.fah.uin- alauddin.ac.id/home dan <a href="mailto:adab.bsa@uin-
alauddin.ac.id">adab.bsa@uin- alauddin.ac.id

2) **Visi dan Misi****Tabel 1.2****Visi Misi**

VISI	MISI
Menjadi pusat kajian bahasa dan Sastra Arab yang profesional di Indonesia Bagian Timur tahun 2025”	Menyiapkan sumber daya manusia yang handal dan profesional dalam bidang bahasa dan sastra Arab
	Mengembangkan potensi dan kualitas mahasiswa dalam bidang bahasa dan sastra Arab
	Meningkatkan pelayanan dalam proses pendidikan dan pengajaran di bidang bahasa dan sastra Arab
	Mengadakan kajian, penelitian dan pelatihan di bidang bahasa dan sastra Arab
	Mempublikasikan hasil-hasil kajian dan penelitian di bidang bahasa dan sastra Arab
	Menyiapkan SDM yang memiliki kemampuan dan keterampilan dalam membangun networking

3) Tujuan jurusan bahasa dan sastra Arab

Prodi BSA bertujuan mencetak alumni yang berakhlak mulia dan memiliki kualitas tinggi dalam bidang bahasa dan sastra Arab

4) Struktur Organisasi Kepemimpinan BSA

Gambar 1.3: Struktur Organisasi Kepemimpinan

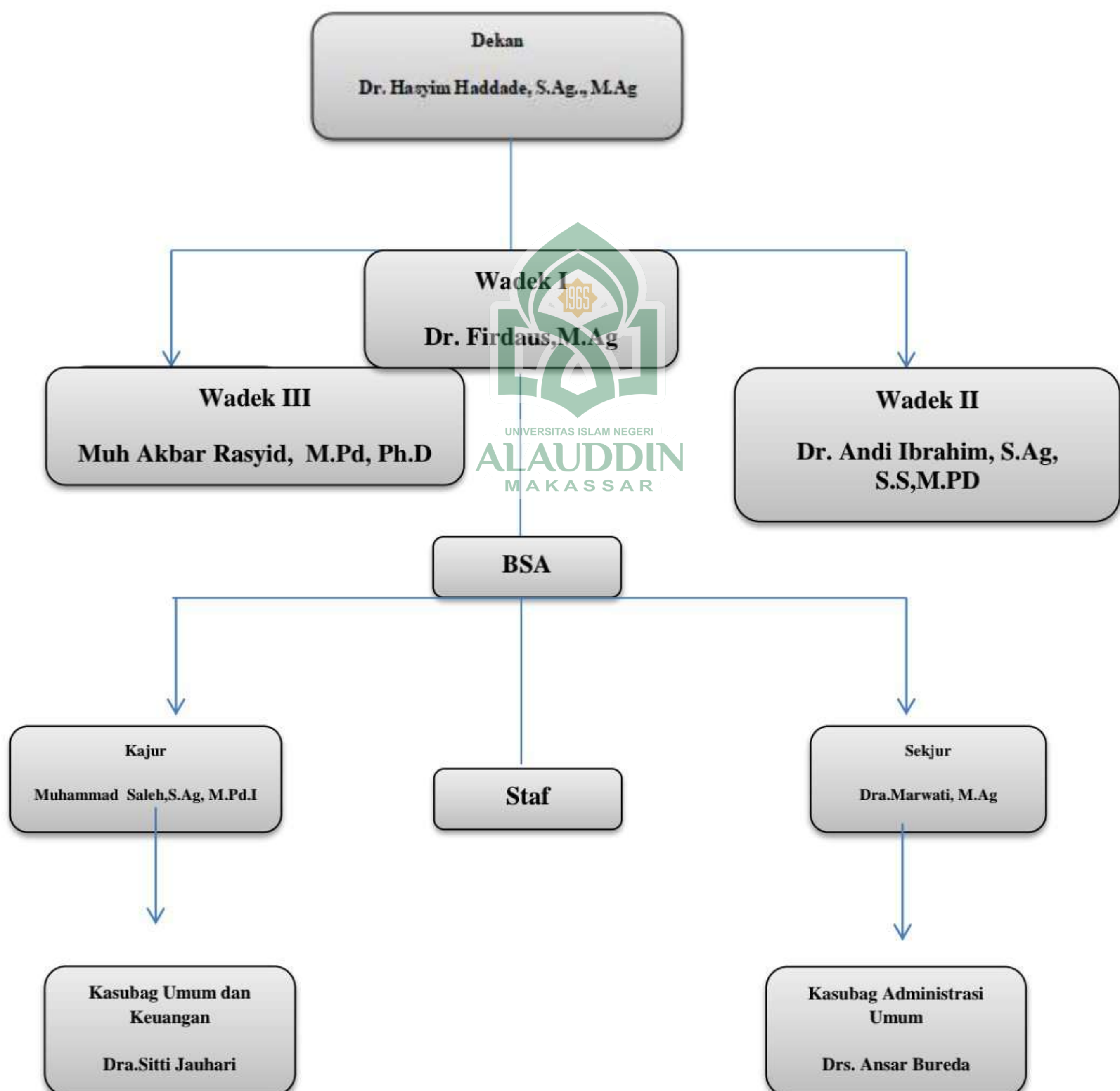

5) Nama dosen dan Staff jurusan bahasa dan sastra Arab

Tabel 1.3 : nama dosen dan staff jurusan bahasa dan sastra Arab

NO	Nama	Jabatan
1	Prof.Dr. H. M. Rusydi Khalid, M.A	Guru Besar
2	Dr. Abd.Rahman R, M.Ag	Dosen
3	Dr. Kamaluddin A. Nawas, M. Ag	Wakil Rektor III
4	Dr. H. Mohammad Harjum, M.Ag	Dosen
5	Dr. Firdaus, M.Ag	Dosen
6	Dr. Nurkhalis A.Ghaffar, M. Hum	Dosen
7	Dra.Marwati, M.Ag	Sekretaris Jurusan
8	Dr. Anwar Abd Rahman, S.Ag. M.pd	Dosen
9	Dr. Asriyah, M.Pd.I	Dosen
10	Muhammad Saleh,S.Ag, M.Pd.I	Ketua Jurusan
11	Dra. Syarifah Fauziah,M.Th.I	Dosen
12	Dra. Laely Yuliani Said, M.Pd.	Dosen

13	Marwah Limpo, M.Hum	Dosen
14	Baso Pallawagau, Lc., MA	Dosen
15	Dr. Khairuddin, M.Hum	Dosen
16	Dr. Zaenal Abidin, S.S, M.H.I	Dosen
17	Dr. Muhsin, M.Ag	Dosen
18	Khaerun Nisa Nuur, S.S. M.Pd.I	Dosen

6) Perkembangan jurusan bahasa dan sastra Arab

Agar dapat mengetahui perkembangan di jurusan bahasa dan sastra Arab fakultas adab dan humaniora Universitas Islam Negeri Makassar maka dapat dilihat dari keadaan dosen beserta mahasiswanya serta fasilitas yang ada.

7) Keadaan sarana dan prasarana

Sebagai fakultas adab dan humaniora Universitas Islam Negeri Makassar memiliki fasilitas yang dapat di kategorikan sangat memadai dan mendukung berlangsungnya proses belajar mengajar yang kondusif.

Adapun fasilitas yang di miliki fakultas adab dan humaniora yaitu: ruang kantor, ruang kelas, ruang laboratorium bahasa Arab dan Inggris, ruang perpustakaan, ruang multimedia, ruang lecture theatre, ruang laboratorium jurusan ilmu perpustakaan, ruang laboratorium sejarah kebudayaan Islam dan dokumentasi, ruang ujian. Untuk lebih jelasnya akan kami paparkan sebagai berikut:

a. Ruang kantor

Ruang kantor di jurusan bahasa dan sastra Arab terletak di sudut sebelah kiri pintu masuk fakultas berhadapan dengan tangga. Dalam ruangan tersebut terdapat ruangan jurusan bahasa dan sastra Arab, bahasa dan sastra inggris, sejarah kebudayaan islam dan ilmu perpustakaan. Didalam ruangan jurusan bahasa dan sastra Arab terdapat dua ruangan yaitu ruangan ketua jurusan dan sekertaris jurusan.

b. Ruang kelas

Ruang kelas fakultas adab dan humaniora terletak di lantai 3 dan 4 tertata dengan baik dan didalamnya terdapat kipas angin dan AC. Untuk fakultas adab dan humaniora itu sendiri menggunakan 20 kelas dimana setiap jurusan menggunakan masing-masing.

c. Ruang laboratorium bahasa Arab dan inggris

Ruangan laboratorium di fakultas adab dan humaniora terletak di lantai 4 dan didalam ruangan terdapat beberapa computer yang di gunakan dalam hal belajar mengajar.

d. Ruang perpustakaan

Perpustakaan fakultas adab dan humaniora terletak di lantai 2 sudut sebelah kanan tangga.

e. Ruang multimedia

dengan perpustakaan Ruang multimedia fakultas adab dan humaniora terletak di lantai 2 berdampingan.



f. Ruang lecture theatre

Ruang lecture theatre fakultas adab dan humaniora terletak di lantai 1 sudut sebelah kiri berhadapan dengan tangga

g. Ruang laboratorium jurusan ilmu perpustakaan

Ruang laboratorium jurusan ilmu perpustakaan terletak di lantai 2 bersampingan dengan ruang ujian.

h. Ruang laboratorium sejarah kebudayaan islam

Ruang laboratorium sejarah kebudayaan islam terletak di lantai 2 bersampingan dengan perpustakaan

i. Ruang ujian

Ruang ujian fakultas adab dan humaniora terletak di lantai 2 sudut sebelah kiri berhadapan dengan tangga



Tabel 1.4

Sarana dan Prasarana

No	Jenis prasarana	Jumlah unit	Total luas	Kepemilikan		Kondisi		Utilisasi (jam\Min ggu)
				SD	SW	Tera wat	Tidak terawat	
1	Ruang kantor							

		4	400	V	-	V	-	40
2	Ruang kelas	20	1200	V	-	V	-	40
3	Ruang laborstorium bahasa Arab dan inggris	2	120	V	-	V	-	Sesuai kebutuhan
4	Ruang perpustakaan	1	120	V	-	V	-	Sesuai kebutuhan
5	Ruang multimedia	1	60	V	-	V	-	Sesuai kebutuhan
6	Ruang lecture theatre	1	120	V	-	V	-	Sesuai kebutuhan
7	Ruang laboratorium ilmu perpustakaan	1	120	V	-	v	-	Sesuai kebutuhan
8	Ruang laboraturium sejarah peradaban islam dan dokumentasi	1	120	V	-	V	-	Sesuai kebutuhan
9	Ruang ujian	1	120	V	-	V	-	Sesuai kebutuhan

a. Pengorganisasian Jurusan Bahasa dan Sastra Arab

1) Jurusan Bahasa dan Sastra Arab

Pengorganisasian jurusan bahasa dan sastra Arab sangat baik antara dosen dan mahasiswa dalam menjalankan perannya di jurusan. Adapun hubungan antara dosen dan mahasiswa baik. Setiap pihak saling mengerti dan berada pada hak dan kewajiban masing-masing.

1. Dosen Jurusan Bahasa dan Sastra Arab

Dosen Jurusan Bahasa dan Sastra Arab telah menjalankan tugasnya dengan sangat baik. sehari-hari beliau sudah memberikan tauladan yang baik kepada para mahasiswa serta mengajarkan mahasiswa sesuai bidangnya, senantiasa berkomunikasi dengan ustadz-ustadz. Membimbing mahasiswa yang kurang aktif dan kurang bisa baca kitab.

2. Ustadzah pengajar kitab *al-'Arabiyyah al-Muyassarah*

Semua ustadza pengajar termasuk ustadz pengampu kitab *al-'Arabiyyah al-Muyassarah* sudah menjalankan tugasnya dengan sangat baik. ustadzah dalam mengajar sopan, santun, dan memberikan tauladan yang sangat baik kepada mahasiswa. Sesama ustadzah saling berdiskusi di luar jam mengajar, berdiskusi untuk menjadikan mahasiswa memahami pelajaran. Selain itu, ustadz selalu memberikn keterangan jika berhalangan hadir

3. Mahasiswa yang belajar kitab *al-'Arabiyyah al-Muyassarah*

Sebagian besar mahasiswa mendengarkan dengan baik semua penjelasan ustadzah, menulis hal-hal yang dianggap penting, dan tidak membuat gaduh di dalam kelas.

b. Motivasi

Motivasi merupakan hal yang harus dilakukan oleh pengasuh pondok, ustadz, pengurus maupundari masing-masing santri terhadap santri lainnya, agar secara sadar memiliki dorongan untuk melakukan suatu tindakan demi keberhasilan mereka dalam proses pembelajaran. Motivasi yang positif akan memobilisasikan untuk mencapai tujuan belajar dengan cara yang baik dan benar.

1. Siapa yang motivasi jurusan ini secara umum terdapat beberapa bentuk motivasi dari dosen dan para pejabat kampus .Motivasi tersebut yaitu
2. dosen memotivasi mahasiswa

Waktu memotivasi Motivasi dilakukan kapan saja dan di mana saja. Motivasi diberikan ketika melakukan aktivitas sehari-hari, di dalam kelas maupun di padapenyambutan atau pengukuhan guru besar dll

3. Tujuan motivasi

Motivasi sangat diperlukan dalam semua hal, termasuk dalam pembelajaran, agar bisa memahami pelajaran yang disampaikan harus memiliki motivasi yang baik dan kuat, dengan begitu keaktifan dalam belajar, semangat, dan belajar yang terus menerus akan menyertai dalam mencari ilmu

Alasan penulis sehingga menjadikan Universitas ini sebagai lokasi untuk penelitian ini adalah, penulis ingin melihat bagaimana penerapan kitab *al-'Arabiyyah al-Muyassarah* dalam menunjang kemampuan bahasa Arab mahasiswa jurusan bahasa dan sastra Arab, yang pada dasarnya banyak Mahasiswa dari berbagai sekolah baik itu swasta, negeri, ponpes, mereka juga

seakan penasaran dengan bahasa *al-Qur'an* ini, tetapi untuk mengetahui lebih mendalam ilmu-ilmu bahasa Arab itu, mereka masih banyak membutuhkan bimbingan dari para dosen maupun kitab yang digunakan dan di jurusan tersebut.

Dengan wadah inilah mahasiswa dan juga para dosen yang telah lebih dahulu berada di dalamnya, dapat menumbuhkan dan mengembangkan minat mahasiswa yang lain, yang juga ingin lebih mendalami bahasa Arab sebagai bahasa kitab suci umat terbesar di dunia.

B. Pendekatan Penelitian

Pendekatan yang digunakan dalam penelitian ini adalah pendekatan kuantitatif dan keilmuan, yaitu:

1. Pendekatan pedagogis Pendekatan ini digunakan untuk mengetahui kemampuan pendidik yang meliputi pemahaman terhadap peserta didik, rencana pelaksanaan pembelajaran, dan pemahaman terhadap penilaian pembelajaran. Selain itu dimaksudkan untuk memberi pengertian bahwa peserta didik adalah makhluk Tuhan yang berada dalam proses perkembangan dan pertumbuhan jasmani dan rohani yang memerlukan bimbingan dan penjarahan melalui proses jasmani.
2. Pendekatan psikologis untuk mengetahui fase-fase, dan tugas-tugas perkembangan⁴⁰ Pendekatan psikologis digunakan untuk mempertimbangkan dan menganalisis kemampuan psikologis anak. Dengan mengetahui fase-

⁴⁰ Nana Syaodih Sukmadinata, *Landasan Psikologi Proses Pendidikan*, h. 143

fase dan tugastugas perkembangan dapat ditentukan cara yang sebaiknya ditempuh dalam kegiatan pembelajaran. Dengan pendekatan ini peneliti akan mengkaji apakah guru telah menggunakan metode yang sesuai dengan kemampuan peserta didik dan materi yang diajarkan dalam rangka meningkatkan kemampuan peserta didik menerjemahkan teks bahasa Arab ke dalam bahasa Indonesia.

3. Pendekatan linguistik digunakan untuk mengetahui kemampuan peserta didik dalam menggunakan bahasa dalam kehidupan sehari-hari atau pada saat saling berkomunikasi dan berinteraksi dengan orang lain.

C. Populasi dan Sampel

1. Populasi

Sebuah penelitian memiliki keterbatasan menghadirkan subjek penelitian atau sumber informasi. Hasil dari sebuah penelitian tentunya melalui proses pengambilan sampel. Populasi merupakan keseluruhan dari subjek penelitian. Populasi adalah semua individu yang menjadi sumber pengambilan sampel.⁴¹ Dengan kata lain, populasi adalah sumber data dalam sebuah penelitian yang luas dan memiliki jumlah yang banyak⁴²

Para ahli memberikan pendapat yang berbeda-beda mengenai pengertian dari populasi itu sendiri, Muhammad Arif Tiro mengatakan populasi adalah keseluruhan aspek dan ciri tertentu, fenomena atau konsep yang menjadi pusat

⁴¹Mardalis, *Metode Penelitian Suatu Pendekatan Proposal* (Cet, XIV; Jakarta: Bumi Aksara, 2017), h. 53.

⁴²Suharsimi Arikuntoro, *Prosedur Penelitian Suatu Pendekatan Praktik* (Jakarta: Rineka Cipta, 2014), h. 130.

perhatian.⁴³ Sementara itu populasi dalam pengertian yang lain adalah keseluruhan yang menjadi target dalam menggeneralisasi hasil penelitian.⁴⁴ Sedangkan Sugiyono menyatakan bahwa populasi adalah wilayah generalisasi yang terdiri atas subjek dan objek yang mempunyai kuantitas dan karakteristik tertentu yang ditetapkan oleh peneliti untuk dipelajari dan kemudian ditarik kesimpulan.⁴⁵ Di sisi lain, pengertian populasi yaitu, keseluruhan objek yang akan diteliti dalam rangka menjawab permasalahan yang diajukan penelitian.⁴⁶

Sementara itu Herman Warsito mendefinisikan bahwa populasi adalah keseluruhan objek penelitian yang terdiri atas manusia, hewan, tumbuh-tumbuhan, gejala nilai tes atau peristiwa sebagai sumber data yang memiliki karakteristik dalam suatu penelitian.⁴⁷

Melihat dari beberapa definisi para ahli di atas tentang populasi, maka populasi dalam penelitian ini adalah Mahasiswa kelas AR 3 semester 6 tahun 2019 Jurusan Bahasa dan Sastra Arab 22 orang.

2. Sampel

Teknik sampel yaitu :“untuk menentukan sampel yang akan digunakan dalam penelitian, terdapat berbagai teknik sampling yang digunakan diantaranya Probability Sampling dan Non Probability Sampling.” Dalam penelitian ini penulis menggunakan teknik sampel sampling jenuh yang terdapat di Non-

⁴³ Muhammad Arif Tiro, *Dasar-dasar Statistik*. (Cet. IV; Makassar : UNM, 2003), h. 3.

⁴⁴ Anas Sudijono, *Pengantar Statistik Pendidikan* (Cet. X; Jakarta: Raja Grafindo Persada, 2000) h.228.

⁴⁵ Sugiono, *Metode Penelitian Administrasi* (Cet. VI ; Bandung : Alfabeta, 2002), h. 57.

⁴⁶ Suharsimi Arikunto, *Prosedur Penelitian Suatu Pendekatan Praktek*, h. 115.

⁴⁷ Herman Warsito, *Pengantar Metodologi Penelitian* (Jakarta: PT. Gramedia Pustaka Utama, 1992), h. 49.

Probability Sampling.⁴⁸ sampling jenuh yaitu: “Teknik penentuan sampel bila semua anggota populasi digunakan sebagai sampel. Hal ini sering dilakukan bila jumlah populasi relative kecil, atau penelitian yang ingin membuat generalisasi dengan kesalahan yang sangat kecil. Istilah lain sampel jenuh adalah sensus, dimana semua anggota populasi dijadikan sampel.⁴⁹

Jadi dari penjelasan teknik sampel diatas sampel yang digunakan peneliti menggunakan sampel jenuh karena seluruh anggota populasi akan diteliti. Sampel yang diambil oleh peneliti adalah seluruh mahasiswa jurusan bahasa dan sastra Arab kelas AR 3 semester 6 yang mengisi angket yang berjumlah 22 orang .

Tabel 1.5 Populasi dan Sampel

No	Gender	Jumlah
1	Wanita	9
2	Pria	13
Total		22

Analisis data deskriptif

Tabel 1.6
Karakteristik berdasarkan jenis kelamin
(n=22)

Gender					
		Frequency	Percent	Valid Percent	Cumulative Percent
Valid	laki-laki	13	59.1	59.1	59.1

⁴⁸ Sugiyono, *Memahami Penelitian Kualitatif* (Bandung: ; Alfabeta, 2012), h.145.

⁴⁹ Sugiyono, *Memahami Penelitian Kualitatif* , h.150.

	Perempuan	9	40.9	40.9	100.0
	Total	22	100.0	100.0	

Sumber: Data Primer yang telah diolah, 2023

Dari tabel diatas dapat diketahui dari 22 responden yang diteliti, paling banyak berjenis kelamin laki-laki 13 orang (59,1%), sedangkan responden yang berjenis kelamin perempuan ada 9 orang (40,9 %). Tidak alasan kenapa lebih banyak laki-laki, karena sewaktu peneliti menyebar kuesioner tidak menargetkan lebih banyak laki-laki ataupun perempuan

D. Metode dan Instrumen Pengumpulan Data

1. Metode pengumpulan

Data merupakan cara yang dilakukan untuk memperoleh data yang dibutuhkan. Dalam sebuah penelitian tentunya diperlukan adanya metode atau teknik dan instrumen untuk mengumpulkan data yang didapatkan di lapangan. Teknik dan instrumen saling memiliki keterkaitan agar data yang diperoleh benarbenar valid dan otentik⁵⁰

Ada tiga metode pengumpulan data yang digunakan dalam penelitian ini yaitu:

a) Observasi

Observasi merupakan metode yang dilakukan untuk mengamati kegiatan yang berlangsung baik secara langsung maupun tidak langsung. Observasi adalah pencatatan dan pengamatan secara langsung terhadap gejala-gejala yang ada pada

⁵⁰ Deni Darmawan, *Metode Penelitian Kuantitatif* (Cet. II; Bandung : PT. Remaja Rosdakarya, 2014), h. 152

obyek penelitian. Pencatatan dan pengamatan ini dilakukan di tempat berlangsungnya sebuah kejadian atau peristiwa⁵¹

Metode ini digunakan untuk mengamati secara langsung proses pembelajaran Bahasa Arab dengan menggunakan kitab *al-'Arabiyyah al-Muyassarah* dalam penelitian ini, peneliti sebagai participant observer. Artinya peneliti ikut terlibat langsung melihat, mengalami dan merasakan apa yang terjadi pada subyek yang diteliti. Peneliti mengamati penerapan dan pengaruh kitab *al-'Arabiyyah al-Muyassarah* pada peserta didik yang diajar menggunakan kitab *al-'Arabiyyah al-Muyassarah* ini.

peneliti selanjutnya bertanya terkait mahasiswa yang kesulitan dalam proses pembelajaran, Ustadzah marwati menjelaskan:

“Jika mahasiswa mengalami kesulitan dalam memahami pelajaran yang telah dipelajari, saya mengulangi menjelaskan lagi kemudian kalau waktu sudah habis saya suruh mereka saling membantu dan belajar bersama ketika kembali ke rumah.”

Hasil observasi yang dilakukan terkait permasalahan di atas, ustadzah selalu mensiasati mahasiswa yang kesulitan dalam belajar yaitu ustadzah menyuruh kepada mahasiswa yang dianggap pandai untuk menjelaskan kesulitan yang dialami temannya. Kalau mahasiswa masih belum memahami dibolehkan untuk langsung bertanya ketika pembelajaran langsung terkait masalah yang dihadapi. Dalam mengajar memang akan mendapati para mahasiswa yang beragam. Ada yang cepat tanggap belajar ada juga yang lambat belajar, kurang bersemangat, dikarenakan faktor latar belakang mahasiswa yang dari Umum ustadzah bisa mengatasi masalah ini, ustadzah dapat mengetahui mahasiswa yang sedang

⁵¹ S. Margono, *Metodologi Penelitian Pendidikan* (Jakarta: Rineka Cipta, 2013), h. 159

mengalami kesulitan dalam belajar dan membantu mengatasi masalah tersebut. Untuk mengetahui mahasiswa yang kesulitan dalam belajar tentunya ustadzah harus bertanya kepada mahasiswa kalau ada mahasiswa yang malu atau mahasiswa sendiri yang mengutarakan kesulitannya kepada ustadzah

b) Wawancara

Wawancara (interview) merupakan suatu cara yang dipergunakan untuk mendapatkan informasi dari responden dengan melakukan Tanya jawab sepihak.⁵² Artinya, dalam kegiatan wawancara itu pertanyaan hanya berasal pihak pewawancara, sedang responden yang menjawab pertanyaan-pertanyaan saja. Wawancara dimaksudkan untuk mendapatkan informasi tentang suatu hal terkait dengan tujuan wawancara, baik informasi yang terkait dengan responden sendiri maupun orang lain atau sesuatu yang lain.⁵³ Wawancara juga adalah suatu bentuk komunikasi verbal semacam percakapan yang bertujuan memperoleh informasi.⁵⁴ Metode wawancara digunakan untuk mendapatkan informasi tentang masalah yang diteliti dengan mengadakan tanya jawab terhadap dosen, Ketua Jurusan dan sekretaris, dan mahasiswa jurusan bahasa dan Sastra Arab dan pihak-pihak yang mengetahui tentang masalah yang diteliti. Adapun hasil penerapan kitab yang dilakukan oleh dosen. Dengan adanya perencanaan pembelajaran kitab *al-'Arabiyyah al-Muyassarah* yang dilakukan di jurusan Bahasa Arab, dosen dan ustadz dalam mendidik mahasiswa, tentunya hal yang paling menentukan keberhasilan rencana tersebut adalah penerapan.

Peneliti bertanya kepada Ustadzah Marwati pembelajaran kitab *al-'Arabiyyah al-Muyassarah* di dalam kelas, beliau mengatakan:

⁵² Burhan Nurgiyantoro, *Penilaian Pembelajaran Bahasa Berbasis Kompetensi*, h. 114

⁵³ Burhan Nurgiyantoro, *Penilaian Pembelajaran Bahasa Berbasis Kompetensi*, h. 114.

⁵⁴ S. Nasution, *Metode Research Penelitian Ilmiah* (Cet. VIII; Jakarta: Bumi Aksara, 2006), h. 113.

“Pembelajaran di dalam kelas kitab Al-Arabiyyah al-Muyassarah diajarkan dengan cara pembelajaran klasik, yaitu belajarnya lebih memaknai apa yang dihadapkan di papan tulis, dan juga tanya jawab. Dalam menerima pelajaran kitab Al-Arabiyyah al-Muyassarah, mahasiswa bersikap baik dan memperhatikan dengan seksama apa yang diajarkan oleh ustazah walaupun ada sebagian kecil mahasiswa yang kurang memperhatikan. Kebanyakan dari para mahasiswa mendengarkan dengan baik penjelasan dari saya, serta menulis apa yang dianggap penting, tapi ada sebagian kecil dari mahasiswa yang kurang memperhatikan dan membuat gaduh di kelas.”

Selain sistem pembelajaran sebagaimana hasil wawancara di atas, peneliti lebih jauh memberikan pertanyaan tentang pengorganisasian pembelajaran di jurusan Bahasa dan Sastra Arab Ustazah Marwati menjawab:

“Saya dengan ustadz dan ustazah yang lain saling biasanya berdiskusi di luar jam pelajaran, saling membantu dan kerjasama jika terdapat kesusahan dalam pembelajaran. Terkadang membahas tentang perkembangan mahasiswa dalam hal memahami pelajaran bahasa Arab.”

Berdasarkan jawaban dari wawancara tersebut, peneliti bertanya tentang manajemen untuk mewujudkan pelaksanaan pendidikan para mahasiswa dari dosen maupun ustadz, dan pejabat fakultas yaitu dekan dan ketua jurusan. Adapun untuk manajemen yang dilakukan adalah *controlling* (pengendalian/pengawasan) terhadap proses pembelajaran kitab *al-'Arabiyyah al-Muyassarah* ustazah Marwati mengatakan:

“Yang mengontrol aktivitas jurusan adalah staf, kajar dan sekjar dengan cara melihat absen, kemudian mengontrol dengan bertanya dengan mahasiswa apakah dosennya sering masuk. Apakah ustadz dan Ustazah pengajar menjalankan tugasnya dengan baik atau mahasiswa sudah menjalankan peraturan kampus Melalui absen ustadz maupun mahasiswa. Sebelum pembelajaran mahasiswa menghubungi ustadz apakah bisa mengajar, apabila tidak bisa maka akan digantikan di hari lain.”

Kemudian peneliti melanjutkan wawancara kepada pengajar atau ustazah terkait hal-hal yang mendorong para mahasiswa dalam proses pembelajaran, beliau menyampaikan:

“Motivasi kepada mahasiswa sangatlah penting, agar mahasiswa semangat belajar karena tugas akhir mereka adalah mampu menulis bahasa arab. kare harus disertai dengan ilmu nahwu dan sharaf serta perlu di tunjang pembelajaran seperti maharah kalam, maharah istima'a, mahara kitabah dan mahara qira'ah

Di samping itu, tentu sesama mahasiswa pasti berkeinginan agar ilmunya bermanfaat dunia akhirat. Dan bentuk memotivasi terhadap mereka yakni dengan mengingatkan, kalau ada teman yang tidak bisa saling mengajari, jika ada yang belum faham dari materi yang diajarkan saling mengajak diskusi agar dapat memahami ilmu yang sudah dipelajari tentu hal ini akan menjadi ilmu yang bermanfaat.”

Hasil observasi tanggal 25 Mei 2023 didapati ustadzah memotivasi mahasiswa dengan kisah-kisah tentang orang sukses, mendapatkan balasan pahala dan dosa dari perbuatan mungkar, serta ustadz memberikan tauladan yang baik bisa dilihat dari tutur kata maupun tingkah lakunya.

Motivasi merupakan hal penting yang mendorong dan melatar belakangi mahasiswa untuk melakukan sesuatu. Motivasi yang dilakukan siapa saja harus membangun kepada siapa saja, terutama motivasi dalam menimbah ilmu. Di lingkungan pendidikan, seperti kampus, setiap individu yang melakukan aktivitas pendidikan, harus terus menjaga motivasi diri sendiri dan memotivasi orang lain di sekelilingnya agar terus berada pada motivasi yang tinggi dalam menuntut ilmu.

c) Dokumentasi



Dokumentasi berasal dari kata dokumen yang berarti tulisan penting yang memuat informasi dan dapat dijadikan sebagai bukti keterangan. Dokumentasi merupakan pengumpulan data yang berkaitan dengan masalah penelitian baik berupa buku, catatan-catatan, majalah, sejarah, biografi dan lain sebagainya untuk lebih memperkuat data yang telah diperoleh. Karena hasil sebuah penelitian akan semakin kuat dan terpercaya apabila didukung oleh foto-foto ataupun hal lainnya yang telah ada.

Dokumentasi yaitu data yang ingin dikumpulkan lewat teknik ini adalah data-data tertulis yang mengenai tentang sejarah singkat berdirinya universitas dan jurusan bahasa dan sastra Arab, data-data para dosen yang ada, data para Mahasiswa yang ada di jurusan bahasa dan Sastra Arab mengumpulkan arsip,

dokumen, dan juga buku-buku yang relevan untuk digunakan sebagai bahan penyempurnaan penelitian ini.

2. Instrumen pengumpulan data

Instrumen pengumpulan data adalah alat bantu yang dipilih dan digunakan oleh peneliti dalam kegiatannya mengumpulkan agar kegiatan tersebut menjadi sistematis dan dipermudah olehnya.⁵⁵

Instrumen merupakan alat ukur yang digunakan untuk mendapatkan informasi kuantitatif tentang variasi karakteristik variabel secara objektif.⁵⁶

Instrumen pengumpul data adalah alat bantu yang digunakan untuk mereka pada umumnya secara kuantitatif keadaan dan aktivitas atribut-atribut psikologis. Atribut-atribut psikologis itu secara teknis biasanya digolongkan menjadi atribut kognitif dan atribut non kognitif. atribut kognitif perangsangnya adalah pertanyaan. sedangkan untuk atribut non kognitif, perangsangnya adalah pernyataan.⁵⁷ Contohnya seperti kuisioner dan Angket. Adapun instrument peneliti yang digunakan adalah berupa angket

a) Pedoman Wawancara

Dalam penelitian ini peneliti menggunakan pedoman wawancara untuk mengkonfirmasi informasi yang telah didapatkan dari jawaban

b) Angket

⁵⁵ Suharsimi Arikunto, *Prosedur Penelitian Suatu Pendekatan Praktik*, h. 134.

⁵⁶ Hadjar Ibnu, *Dasar-Dasar Metodologi Penelitian Kuantitatif dalam Pendidikan* (Jakarta:Raja Grafindo Persada),h.160.

⁵⁷ Sumandi Suryabrata, *Metodologi penelitian* (Jakarta:Raja Grafindo Persada, 2008), h. 52.

Angket adalah instrumen penelitian berupa daftar pertanyaan-pertanyaan secara tertulis yang harus dijawab atau diisi oleh responden sesuai dengan petunjuk pengisiannya.⁵⁸ Dibandingkan dengan instrument yang lain angket sering digunakan oleh peneliti baik dalam penelitian yang membutuhkan data kuantitatif maupun data kualitatif. Angket digunakan untuk melihat faktor-faktor apa saja yang mendukung dan menjadi penghambat dalam proses pembelajaran bahasa Arab Mahasiswa Jurusan Bahasa dan Sastra Arab

Adapun skala yang digunakan untuk mengukur indikator-indikator pada variabel-variabel dependen dan independen dalam penelitian ini adalah skala likert. *Skala likert* disebut pula dengan *summated-rating scale* skala ini merupakan skala yang paling sering dan paling luas digunakan dalam penelitian, karena skala ini memungkinkan peneliti untuk mengungkap tingkat intensitas sikap/perilaku atau perasaan responden. Untuk mendapatkan skala ini seperti yang dimaksudkan likert, instrumen harus didesain sedemikian rupa, umumnya menggunakan pertanyaan tertutup dengan lima alternatif jawaban secara berjenjang. Jenjang jawaban tersebut antara lain:

- a. Sangat Setuju (SS) diberi skor = 5
- b. Setuju (S) diberi skor = 4
- c. Cukup Setuju (CS) diberi skor = 3
- d. Tidak Setuju (TS) diberi skor = 2
- e. Sangat Tidak Setuju (STS) diberi skor = 1

⁵⁸ Wina Sanjaya, *Penelitian Pendidikan Jenis, Metode dan Prosedur*(Cet I; Jakarta: Kencana Prenada Media Group, 2013), h. 255.

digunakan sebagai instrumen penelitian untuk mengetahui faktor-faktor yang mendukung dan menjadi penghambat dalam proses pembelajaran bahasa Arab di di kelas AR 3 semester 6 jurusan tahun 2019 Jurusan Bahasa dan Sastra Arab tahun 2019 . Pada angket tersebut mahasiswa diberikan beberapa item dalam bentuk pilihan ganda, kemudian masing-masing mahasiswa menjawab pertanyaan tersebut.

B. Teknik Pengolahan Data

Penelitian kuantitatif merupakan penelitian yang menggunakan teknik analisis data yang berkaitan dengan perhitungan untuk menjawab rumusan masalah dan menguji hipotesis yang telah dirumuskan. Jika semua data sudah terkumpul maka langkah selanjutnya adalah mengolah dan menganalisis data tersebut. Adapun teknik analisis data yang digunakan dalam penelitian ini yaitu:

a. Mean

Sebagai salah satu ukuran tendensi pusat, mean dikenal sebagai ukuran yang menduduki tempat terpenting jika dibandingkan dengan tendensi pusat lainnya. Mean adalah jumlah dari keseluruhan angka yang ada, dibagi dengan banyaknya angka tersebut.⁵⁹ Tujuan dari mean adalah untuk mengetahui tingkat kemahiran dalam sebuah kelas setelah diadakan tes, nilai yang didapatkan dari tes tersebut kemudian dirata-rata dan itulah yang menggambarkan rata-rata kemampuan dalam kelas tersebut.

b. Median

Median adalah angka sentral dari sebuah distribusi frekuensi, atau tepatnya titik tengah dari sejumlah skor⁶⁰ Pada penjelasan lain, median ialah suatu nilai

⁵⁹Anas Sudijono, *Pengantar Statistik Pendidikan*, h. 75.

⁶⁰Burhan Nurgiyantoro, *Penilaian Pembelajaran Bahasa Berbasis Kompetensi*, h. 246.

atau suatu angka yang membagi suatu distribusi data ke dalam dua bagian yang besar.⁶¹ Secara teoretis median membagi skor menjadi dua bagian yang sama, yaitu skor-skor yang berada di atas dan di bawah median. Itulah sebabnya median disebut juga sebagai rata-rata posisi.⁶² Tujuan dari median adalah untuk mengetahui titik tengah dari keseluruhan nilai yang didapatkan dalam sebuah penilaian.

c. Modus

Modus adalah skor yang memiliki frekuensi paling tinggi.⁶³ Modus diartikan pula sebagai suatu skor atau nilai yang mempunyai frekuensi paling banyak, dengan kata lain skor atau nilai yang memiliki frekuensi maksimal dalam suatu distribusi data.⁶⁴ Mencari modus data skor yang belum dikelompokkan ke dalam distribusi bergolong tidak sukar. Menentukan modus dari data yang telah dikelompokkan harus melalui perhitungan. Hasil perhitungan itu merupakan modus yang diperkirakan, bukan modus yang sebenarnya. Angka yang diperolehnya biasanya tidak sama dengan modus yang sesungguhnya. Tujuan dari modus adalah untuk mengetahui nilai-nilai tertinggi dalam sebuah penilaian, dalam hal ini modus dapat diketahui dari nilai-nilai yang telah didapatkan dalam sebuah penelitian.

d. Standar deviasi

Deviasi adalah ukuran penyebaran skor yang diperoleh para mahasiswa yang didasarkan pada kuadrat penyimpangan tiap skor dari rata-rata hitung.⁶⁵ Disebut sebagai standar deviasi karena deviasi rata-rata yang tadinya memiliki

⁶¹ Anas Sudijono, *Pengantar Statistik Pendidikan*, h. 88.

⁶² Burhan Nurgiyantoro, *Penilaian Pembelajaran Bahasa Berbasis Kompetensi*, h. 246

⁶³ Burhan Nurgiyantoro, *Penilaian Pembelajaran Bahasa Berbasis Kompetensi*, h. 246.

⁶⁴ Anas Sudijono, *Pengantar Statistik Pendidikan*, h. 98.

⁶⁵ Burhan Nurgiyantoro, *Penilaian Pembelajaran Bahasa Berbasis Kompetensi*, h. 246.

kelemahan, telah dibakukan atau distandarlihasasikan, sehingga memiliki kadar kepercayaan atau reabilitas yang lebih mantap, dan karena itu dalam dunia analisa statistik standar deviasi ini mempunyai kedudukan yang amat penting.⁶⁶ Tujuan dari Standar Deviasi adalah memperlihatkan pola sebaran data atau nilai serta variasi sebaran antar data.

Terdapat beberapa teknik statistika yang dapat digunakan untuk menganalisa data. Tujuan dari analisa ini adalah untuk mendapatkan informasi yang relevan yang terkadang dalam data tersebut menggunakan hasilnya untuk memecahkan suatu masalah untuk mencapai tujuan. Metode analisis data menggunakan statistik deskriptif, uji koefisien determinasi, uji F dan Uji T.

1. Uji validitas

Validitas adalah tingkat dimana suatu tes mengukur apa yang seharusnya diukur. Uji validitas berguna untuk mengetahui apabila ada pertanyaan-pertanyaan pada kuesioner yang harus dibuang/diganti karena dianggap tidak relevan, sebuah kuesioner yang berisi beberapa pertanyaan untuk mengukur suatu hal, dikatakan valid jika setiap butir pertanyaan yang menyusun kuesioner tersebut memiliki keterkaitan yang tinggi. Untuk mengukur keterkaitan antar butir pertanyaan ini umumnya dicerminkan oleh korelasi jawaban antar pertanyaan. Pertanyaan yang memiliki korelasi rendah dengan butir pertanyaan yang lain, dinyatakan sebagai pertanyaan yang tidak valid. Adapun metode yang digunakan untuk memberikan penilaian terhadap validitas kuesioner ini adalah pearson correlation yang menghitung antar skor setiap butir pertanyaan.

dengan skor total, hal ini sering disebut sebagai inter item-total correlation. Ketentuan validitas instrumen yang benar adalah apabila r hitung lebih besar dari r

⁶⁶ Anas Sudijono, *Pengantar Statistik Pendidikan*, h.143.

kritis (0,30). Item pertanyaan dianggap valid jika mempunyai nilai r hitung lebih besar dari r standard an bila korelasi setiap faktor positif dan besarnya 0,3 ke atas maka faktor tersebut merupakan construct yang kuat.

2. Uji reliabilitas

Uji reliabilitas adalah alat untuk mengukur suatu kuesioner yang merupakan indikator dari variabel dan konstruk. Suatu kuesioner dikatakan reliabel dan handal jika jawaban seseorang terhadap pernyataan disebut konsisten atau stabil dari waktu ke waktu. Untuk mengukur reliabilitas digunakan uji statistik Cronbach Alfa (α). suatu variabel dikatakan reliabel jika memberikan nilai Cronbach's Alfa > 0.60 . sedangkan, jika sebaliknya data tersebut dikatakan tidak reliable.

Uji reabilitas angket dapat dilakukan setelah validitas angket diketahui. Dalam penelitian ini untuk mengetahui reliabilitas angket peneliti menggunakan metode belah dua (split half method). Dengan cara mengelompokkan item nomor genap dan item nomor ganjil kemudian dikorelasikan.

3. Uji Asumsi klasik

Uji asumsi klasik digunakan untuk menilai ada tidaknya bias atas hasil analisis regresi yang telah dilakukan, dimana dengan menggunakan uji asumsi klasik dapat diketahui sejauh mana hasil analisis regresi dapat diandalkan tingkat keakuratannya Uji asumsi klasik terdiri dari uji normalitas, multikolinearitas, autokorelasi, dan heterokedastisitas).

1) Uji autokorelasi

bertujuan untuk mengetahui apakah ada korelasi antar anggota serangkaian data observasi yang diurutkan menurut waktu atau ruang.

Tujuan melakukan uji autokorelasi untuk mendeteksi autokorelasi, dapat dilakukan uji statistik melalui uji Durbin-Watson (DW test).

2) Uji heteroskedastisitas

Uji heteroskedastisitas bertujuan untuk menguji apakah dalam model regresi terjadi ketidaksamaan varians dari residual satu pengamatan ke pengamatan yang lain. Jika variance dari residual dari satu pengamatan ke pengamatan lain tetap, maka disebut Homoskedastisitas dan jika berbeda disebut Heteroskedastisitas. Model regresi yang baik adalah yang Homoskedastisitas atau tidak terjadi heteroskedastisitas. Kebanyakan data cross section mengandung situasi heteroskedastisitas karena data ini menghimpun data yang mewakili berbagai ukuran (kecil, sedang, dan besar). Untuk mendeteksi adanya heteroskedastisitas dapat dilakukan dengan menggunakan uji Glejser sebagai berikut: 1) Apabila koefisien parameter beta dari persamaan regresi signifikan statistik, yang berarti data empiris yang diestimasi terdapat heteroskedastisitas. 2) Apabila probabilitas nilai test tidak signifikan statistik, maka berarti data empiris yang diestimasi tidak terdapat heteroskedastisitas.

Hipotesis dalam Uji Glejser :

H_0 : Tidak ada masalah heteroskedastisitas

H_1 : Ada masalah heteroskedastisitas

Dasar penolakan terhadap hipotesis di atas adalah dengan membandingkan nilai prob masing-masing variabel independen dengan alpha.

Jika Prob > 0,05 : Terima H_0

Jika Prob < 0,05 : Tolak H_0

3) Uji normalitas

Uji ini bertujuan untuk menguji apakah dalam model regresi berganda, variabel bebas dan terikat akan berdistribusi secara normal atau tidak. Dalam penelitian ini dilakukan dengan metode Jarque-Bera (J-B), dapat dikatakan data berdistribusi normal jika probabilitas statistik sama dengan nol atau mendekati nol dapat dikatakan data tersebut berdistribusi secara normal dengan menggunakan program Eviews dapat diperoleh nilai dari Jarque-Bera (J-B)

4. Hasil Uji Hipotesis

Pengujian hipotesis dalam penelitian ini dilakukan dengan analisis regresi data panel. Dalam penelitian ini, pengujian hipotesis yang digunakan terdiri dari dua jenis pengujian, yaitu uji koefisien determinasi (R^2) dan uji signifikan parameter individual (Uji statistik t).⁶⁷

Nilai yang mendekati satu berarti variabel-variabel independen memberikan hampir semua informasi yang dibutuhkan untuk memprediksi variasi variabel dependen. Karena dalam penelitian ini menggunakan banyak variabel independen, maka nilai Adjusted R^2 lebih tepat digunakan untuk mengukur seberapa jauh kemampuan model dalam menerangkan variasi variabel dependen.

1) Koefisien determinasi

Dalam analisis korelasi terdapat suatu angka yang disebut dengan koefisien determinasi, yang besarnya adalah kuadrat dari korelasi (R^2). Koefisien ini disebut koefisien penentu. Varians yang terjadi pada variabel dependen dapat dijelaskan melalui varians yang terjadi variabel independen.⁶⁸ Koefisien determinasi atau (R^2) merupakan besarnya sumbangsih atau kontribusi seluruh

⁶⁷ Imam, Ghazali *Analisis Multivariat Ekonometrika* (Semarang: Universitas Diponegoro Semarang, 2013), h.59.

⁶⁸ Sugiyono, *Statistik Untuk Penelitian* (Bandung: Alfabeta, 2015), h.231.

variabel independen terhadap variabel dependent. Semakin tinggi nilai koefisien determinasi semakin baik kemampuan variabel independent bisa menerangkan variabel dependen.⁶⁹

Koefisien determinasi (R²) digunakan untuk mengukur seberapa baik garis regresi sesuai dengan data aktualnya (*goodness of fit*). Koefisien determinasi ini mengukur presentase total variasi dependen Y yang dijelaskan oleh variabel dependen didalam garis regresi. Koefisien determinasi (R²) semakin mendekati 1 maka semakin baik garis regresi dan semakin mendekati nol maka kita mempunyai garis regresi yang kurang baik.

2) Uji regresi linear sederhana

Analisis regresi linear sederhana adalah sebuah metode pendekatan untuk pemodelan hubungan antara satu variabel dependen dengan variabel independen. Dalam analisis regresi sederhana, hubungan antara variabel bersifat linear, dimana perubahan pada variabel X akan diikuti oleh perubahan pada variabel Y secara tetap.

Tujuan utama penggunaan regresi ini adalah untuk memprediksi atau memperkirakan nilai variabel dependen dalam hubungannya dengan variabel independen dengan demikian, keputusan dapat dibuat untuk memprediksi seberapa besar perubahan nilai variabel dependen bila nilai variabel dinaik turunkan.⁷⁰

Bentuk persamaan regresi linear sederhana sebagai berikut:

$$\bar{Y} = a + Bx$$

⁶⁹ Edy Supriyadi, *SPSS + Amos* (Jakarta: In Media, 2014), h.59.

⁷⁰ Sofar Silaen dan Yaya Heriyanto, *Pengantar Statistik Sosial* (Jakarta: IN Media, 2013), h, 139.

Keterangan:

\bar{Y} = Variabel dependen sebagai variabel yang diduga/diprediksi.

X = Variabel independen, nilai variabel yang diketahui.

a = Koefisien sebagai intersep (intercept), jika nilai X=0 maka nilai Y=a. Nilai a ini dapat diartikan sebagai sumbangan factor-faktor lain terhadap variabel Y.

b= Koefisien regresi sebagai slop (kemiringan garis slop). Nilai b merupakan besarnya perubahan pada variabel Y apabila variabel X berubah.

3) Uji Signifikansi Simultan (Uji Statistik F)

Uji F bertujuan untuk mencari apakah variabel independen secara bersama-sama (stimultan) mempengaruhi variabel dependen. Uji F dilakukan untuk melihat pengaruh dari seluruh variabel bebas secara bersama-sama terhadap variabel terikat. Tingkatan yang digunakan adalah sebesar 0.5 atau 5%, jika nilai signifikan $F < 0.05$ maka dapat diartikan bahwa variabel independent secara simultan mempengaruhi variabel dependen ataupun sebaliknya (Ghozali, 2016). Uji simultan F (Uji Simultan) digunakan untuk mengetahui ada atau tidaknya pengaruh secara bersama – sama atau simultan antara variabel independen terhadap variabel dependen. Pengujian statistik Anova merupakan bentuk pengujian hipotesis dimana dapat menarik kesimpulan berdasarkan data atau kelompok statistik yang disimpulkan. Pengambilan keputusan dilihat dari pengujian ini dilakukan dengan melihat nilai F yang terdapat di dalam tabel ANOVA, tingkat signifikansi yang digunakan yaitu sebesar 0,05. Adapun ketentuan dari uji F yaitu sebagai berikut ⁷¹

⁷¹ Imam Ghozali, *Aplikasi Analisis Multivarete dengan program IBM SPSS 23*. (Edisi VIII; Semarang: Badan Penerbit Universitas Diponegoro, 2016), h.5.

- a. Jika nilai signifikan $F < 0,05$ maka H^0 ditolak dan H^1 diterima. Artinya semua variabel independent/bebas memiliki pengaruh secara signifikan terhadap variabel dependen/terikat.
- b. Jika nilai signifikan $F > 0,05$ maka H^0 diterima dan H^1 Artinya, semua variabel independent/bebas tidak memiliki pengaruh secara signifikan terhadap variabel dependen/terikat.

4) Uji Signifikan Parameter Individual (Uji Statistik t)

Uji t dilakukan untuk menguji hipotesis penelitian mengenai pengaruh dari masing-masing variabel bebas secara parsial terhadap variabel terikat. Uji T (Test T) adalah salah satu test statistik yang dipergunakan untuk menguji kebenaran atau kepalsuan hipotesis yang menyatakan bahwa diantara dua buah mean sampel yang diambil secara random dari populasi yang sama, tidak terdapat perbedaan yang signifikan T-statistics merupakan suatu nilai yang digunakan guna melihat tingkat signifikansi pada pengujian hipotesis dengan cara mencari nilai T-statistics melalui prosedur bootstrapping. Pada pengujian hipotesis dapat dikatakan signifikan ketika nilai T-statistics lebih besar dari 1,96, sedangkan jika nilai T-statistics kurang dari 1,96 maka dianggap tidak signifikan

Pengambilan keputusan dilakukan dengan melihat nilai signifikansi pada tabel *Coefficients*. Biasanya dasar pengujian hasil regresi dilakukan dengan tingkat kepercayaan sebesar 95% atau dengan taraf signifikannya sebesar 5% ($\alpha = 0,05$). Adapun kriteria dari uji statistik t⁷²:

- 1) Jika nilai signifikansi uji t $> 0,05$ maka H_0 diterima dan H_a ditolak. Artinya tidak ada pengaruh antara variabel independen terhadap variabel dependen.

⁷² Imam Ghozali, *Aplikasi Analisis Multivarete dengan program IBM SPSS 23*, h.5.

- 2) Jika nilai signifikansi uji $t < 0,05$ maka H_0 ditolak dan H_a diterima. Artinya terdapat pengaruh antara variabel independen terhadap variabel dependen



BAB IV

HASIL PENELITIAN

A. Hasil Penelitian

Perguruan negeri sebagaimana garis-garis haluan Negara adalah mitra pemerintah UIN Alaudin Makassar merupakan perguruan tinggi negeri pendidikan formal sebagai tempat kegiatan belajar mengajar dan terdapat jurusan bahasa dan sastra Arab Fakultas Adab dan Humaniora. Dalam hal ini salah satu kitab yang dipakai oleh dosen dalam hal belajar mengajar adalah kitab *al-'Arabiyyah al-Muyassarah*.

Penelitian ini dilakukan di Jurusan Bahasa dan Sastra Arab AR 3 Semester 6. Penelitian ini dilakukan untuk mengetahui adakanya pengaruh penerapan kitab *al-'Arabiyyah al-Muyassarah* terhadap kemampuan berbahasa Arab Pada Mahasiswa Jurusan Bahasa dan Sastra Arab UIN Alauddin Makassar. Dengan demikian, penelitian yang dilakukan oleh peneliti menjawab tiga rumusan masalah yang telah diajukan dalam tesis ini. Rumusan masalah pertama dan kedua dijawab dengan analisis deskriptif yaitu untuk mengetahui gambaran dari masing-masing variabe yang dihitung dengan cara manual. Sedangkan rumusan masalah ketiga dijawab dengan menggunakan statistik inferensial untuk uji normalitas, uji linearitas, dan uji regresi menggunakan SPSS versi 25.

1. Penerapan kitab *al-'Arabiyyah al-Muyassarah* dalam pembelajaran bahasa Arab

Dari hasil penelitian yang dilakukan oleh peneliti, diperoleh hasil perhitungan data melalui instrumen angket dari 14 pernyataan yang diberikan kepada 22 mahasiswa Adapun indikatornya yaitu penguasaan atau pemahaman bahasa Arab dengan menggunakan kitab *al-'Arabiyyah al-Muyassarah* menekankan pada

mahasiswa untuk mengetahui sampai mana penguasaan bahasa Arab dengan menggunakan kitab kitab *al-'Arabiyyah al-Muyassarah* dengan baik dan benar .

Angket merupakan teknik pengumpulan data dengan cara mengajukan pertanyaan tertulis untuk dijawab secara tertulis oleh responden untuk memperoleh informasi dari responden tentang diri pribadi atau hal-hal yang ia ketahui terkait dengan pernyataan yang diajukan. Berikut ini adalah hasil data angket tentang penerapan kitab *al-'Arabiyyah al-Muyassarah*, yaitu sebagai berikut

Tabel 1.7 Hasil Perhitungan Angket

variabel X (Penerpan kitab al Arabiyyah al-muyassarah)

Responden	Gender	P.1	P.2	P.3	P.4	P.5	P.6	P.7	Jumlah
A	2	3	5	3	3	3	3	4	24
B	1	4	3	3	3	3	4	3	24
C	1	4	4	4	4	3	3	3	25
D	1	4	4	3	4	3	3	4	25
E	1	3	2	2	2	2	3	3	17
F	1	2	2	2	3	2	2	3	16
G	2	3	3	3	3	3	2	4	21
H	1	3	2	4	3	4	3	3	22
I	1	3	4	5	3	3	3	4	25

J	1	3	4	5	3	3	4	4	26
K	1	3	3	2	3	3	3	4	21
L	1	4	3	4	3	3	3	5	25
M	1	3	4	3	3	3	4	4	24
N	2	4	3	3	4	3	4	3	24
O	2	3	3	4	2	2	2	3	19
P	1	3	3	3	3	3	3	4	22
Q	1	4	5	3	4	4	3	3	26
R	2	3	4	3	4	3	3	5	25
S	2	3	3	4	4	2	2	4	22
T	2	4	4	4	4	3	3	4	26
U	2	3	3	3	3	3	4	3	22
V	2	3	4	3	3	3	3	4	23

variabel Y (kemampuan Bahasa Arab mahasiswa BSA)

Responden	Y.1	Y.2	Y.3	Y.4	Y.5	Y.6	Y.7	Total
A	3	3	3	3	3	3	3	21
B	3	3	3	3	3	3	3	21
C	4	4	4	3	3	4	3	25
D	4	4	5	4	3	4	3	27
E	2	3	5	3	2	2	3	20
F	2	3	4	2	2	3	2	18
G	3	3	3	1	1	3	4	18
H	3	2	2	4	3	2	3	19
I	3	4	5	3	2	4	4	25
J	3	4	5	3	2	4	4	25
K	4	4	4	4	3	3	3	25
L	3	4	3	3	4	3	3	23
M	4	4	3	3	3	4	3	24
N	3	3	4	3	3	3	3	22
O	2	3	3	3	2	3	2	18
P	3	3	3	3	3	3	3	21

Q	2	3	3	2	3	4	3	20
R	5	3	4	3	2	3	3	23
S	4	3	4	4	3	3	2	23
T	3	4	5	3	2	3	4	24
U	4	3	4	3	3	3	3	23
V	4	3	2	3	2	2	4	20

Analisis statistic deskriptif digunakan untuk menggambarkan keadaan variabel-variabel penelitian secara statistic. Penelitian ini menggunakan nilai rata-rata (mean), nilai maksimum, nilai minimum, Standar deviasi, untuk menggambarkan deskripsi setiap variabel. Statistic deskriptif ini menggunakan bantuan spss 25.

Tabel 1.8
Deskriptif statistik

Descriptive Statistics							
	N	Range	Minimum	Maximum	Mean	Std. Deviation	Variance
Penerapan buku Al-Arabiyyah Al-Muyassarrah	22	10	16	26	22.91	2.793	7.801
Kemampuan Bahasa Arab	22	9	18	27	22.05	2.627	6.903
Valid N (listwise)	22						

Sumber: Data Primer yang telah diolah, 2023

Dari hasil analisis data diatas, maka dapat disimpulkan secara deskriptif masing-masing variabel adalah sebagai berikut :

- Variabel X (penerapan kitab *al-'Arabiyyah al-Muyassarah* memiliki nilai minimum sebesar 16. nilai maksimum sebesar 26, nilai rata-rata (mean) adalah sebesar 22,91 %, dan nilai standar deviasi sebesar 2,793 dari 22 responden.
- Variabel Y (kemampuan berbahasa Arab) memiliki nilai minimum sebesar 18. nilai maksimum sebesar 27, nilai rata-rata (mean) adalah sebesar 22,05 %, dan nilai standar deviasi sebesar 2,627 dari 22 responden.

b. Kemampuan berbahasa Arab jurusan bahasa dan sastra Arab

Kemampuan berbahasa Arab dilihat dari hasil evaluasi nilai semester 6 pada kelas AR 3 jurusan bahasa dan sastra Arab

$$M = \frac{X}{y}$$

$$M = \frac{1.914}{22}$$

$$M = 87$$

Dari perhitungan nilai rata-rata keberhasilan penerapan *al-'Arabiyyah al-Muyassarah* pada mahasiswa Jurusan Bahasa dan Sastra Arab rata-rata Y adalah sebesar 87 ini berarti rata-rata keberhasilan penerapan *al-'Arabiyyah al-Muyassarah* dikategorikan baik.

Tabel 1.9: Nilai Evaluasi Akhir

No	Nama	Nilai Rata-rata	Skor
1	Muhammad Ismail Y	83	3
2	Nulfi Nurhidayat	87	3
3	Sudarman	87	3
4	Afif Fadhil	90	4
5	Nurhalisa	90	4
6	Nirwana Delfianti	87	3
7	Wiwik Ayu sari	87	3
8	Muh Yahya	90	4
9	Wulandari	87	3
10	Atdzar Muhammad	87	3
11	Sriwiyanti Kurnia	87	3
12	Nur Musdalifah	87	3
13	Nanda Maisyarah	87	3
14	Muhammad Ikhsan	87	3
15	Nurul Khaerina	90	4

16	Muh Risma Jaya	87	3
17	Muh Hidayat Nur	87	3
18	Nurmiyanti	87	3
19	Andi Erlangga	87	3
20	Nur Muslimah	90	4
21	Muh Idris	85	3

c. Pengaruh penerapan kitab *al-'Arabiyyah al-Muyassarah*

A. Pembakuan instrumen penelitian

Instrumen yang digunakan untuk pengumpulan data pada penelitian ini yaitu berupa lembar kuesioner/ angket. Sebelum melakukan penelitian, instrument yang akan digunakan uji konstruk terlebih dahulu, yaitu uji validitas oleh ahli dengan cara dimintai pendapatnya tentang intrumen yang telah disusun oleh peneliti.. Jenis angket yang digunakan yaitu angket tertutup dengan 5 alternatif jawaban (ST, S, CS, TS, dan STS). Dengan jumlah 22 responden skor 5, 4, 3, 2, 1, untuk butir pernyataan yang positif. Analisis instrumen pada penelitian ini menggunakan microsoft excel dan Aplikasi SPSS. Hasil perhitungan validitas dan reliabilitas pada uraian di bawah ini:

1) Uji validitas dan reliabilitas

Uji validitas angket Perhitungan uji validitas instrumen angket dilakukan dengan menggunakan rumus korelasi Product Moment. Data yang dianalisis diperoleh dari hasil uji instrumen angket penerapan kitab *al-'Arabiyyah al-Muyassarah* terdiri dari 7 butir pernyataan, dan angket

kemampuan berbahasa Arab yang terdiri dari 7 butir pernyataan. Setelah data diperoleh, dilakukan pengujian validitas menggunakan SPSS 25.

Tabel 1.10

Uji validitas penerapan buku *al-‘Arabiyyah al-Muyassarah*

Correlations									
		X.1	X.2	X.3	X.4	X.5	X.6	X.7	Penerapan buku Al-Arabiyyah Al-Muyassarah
X.1	Pearson Correlation	1	.431*	.216	.514*	.418	.361	-.012	.667**
	Sig. (2-tailed)		.045	.335	.014	.053	.099	.957	.001
	N	22	22	22	22	22	22	22	22
X.2	Pearson Correlation	.431*	1	.253	.429*	.412	.301	.273	.773**
	Sig. (2-tailed)	.045		.257	.046	.057	.173	.219	.000
	N	22	22	22	22	22	22	22	22
X.3	Pearson Correlation	.216	.253	1	.131	.177	.059	.196	.541**
	Sig. (2-tailed)	.335	.257		.562	.432	.793	.383	.009
	N	22	22	22	22	22	22	22	22
X.4	Pearson Correlation	.514*	.429*	.131	1	.363	.092	.192	.626**
	Sig. (2-tailed)	.014	.046	.562		.097	.684	.393	.002
	N	22	22	22	22	22	22	22	22
X.5	Pearson Correlation	.418	.412	.177	.363	1	.428*	.051	.642**
	Sig. (2-tailed)	.053	.057	.432	.097		.047	.822	.001
	N	22	22	22	22	22	22	22	22
X.6	Pearson Correlation	.361	.301	.059	.092	.428*	1	-.077	.498*
	Sig. (2-tailed)	.099	.173	.793	.684	.047		.734	.018
	N	22	22	22	22	22	22	22	22
X.7	Pearson Correlation	-.012	.273	.196	.192	.051	-.077	1	.405
	Sig. (2-tailed)	.957	.219	.383	.393	.822	.734		.061
	N	22	22	22	22	22	22	22	22
Penerapan	Pearson Correlation	.667**	.773**	.541**	.626**	.642**	.498*	.405	1
	Sig. (2-tailed)	.001	.000	.009	.002	.001	.018	.061	

buku	N	22	22	22	22	22	22	22	22
Al-									
Arabiy									
yah Al-									
Muyas									
sarah									22
*. Correlation is significant at the 0.05 level (2-tailed).									
**. Correlation is significant at the 0.01 level (2-tailed).									

Sumber : Data Primer setelah diolah, 2023

Tabel 2.1
Uji validitas kemampuan berbahasa Arab

		Correlations							Kemampuan Bahasa Arab
		Y.1	Y.2	Y.3	Y.4	Y.5	Y.6	Y.7	
Y.1	Pearson Correlation	1	.249	.037	.425*	.180	.121	.148	.597**
	Sig. (2-tailed)		.265	.871	.049	.423	.592	.510	.003
	N	22	22	22	22	22	22	22	22
Y.2	Pearson Correlation	.249	1	.552**	.122	.109	.661**	.325	.788**
	Sig. (2-tailed)	.265		.008	.590	.630	.001	.140	.000
	N	22	22	22	22	22	22	22	22
Y.3	Pearson Correlation	.037	.552**	1	.146	-.217	.390	.135	.600**
	Sig. (2-tailed)	.871	.008		.517	.333	.073	.549	.003
	N	22	22	22	22	22	22	22	22
Y.4	Pearson Correlation	.425*	.122	.146	1	.518*	-.108	-.226	.525*
	Sig. (2-tailed)	.049	.590	.517		.014	.633	.311	.012
	N	22	22	22	22	22	22	22	22
Y.5	Pearson Correlation	.180	.109	-.217	.518*	1	.137	-.373	.338
	Sig. (2-tailed)	.423	.630	.333	.014		.543	.088	.124
	N	22	22	22	22	22	22	22	22
Y.6	Pearson Correlation	.121	.661**	.390	-.108	.137	1	.089	.591**
	Sig. (2-tailed)	.592	.001	.073	.633	.543		.695	.004
	N	22	22	22	22	22	22	22	22
Y.7	Pearson Correlation	.148	.325	.135	-.226	-.373	.089	1	.265
	Sig. (2-tailed)	.510	.140	.549	.311	.088	.695		.234

	N	22	22	22	22	22	22	22	22
Kemampuan	Pearson Correlation	.597**	.788**	.600**	.525*	.338	.591**	.265	1
Bahasa Arab	Sig. (2-tailed)	.003	.000	.003	.012	.124	.004	.234	
	N	22	22	22	22	22	22	22	22
*. Correlation is significant at the 0.05 level (2-tailed).									
**. Correlation is significant at the 0.01 level (2-tailed).									

Sumber : Data Primer setelah diolah, 2023.

Ketentuan validasi instrumen diukur berdasarkan kriteria pengujian validitas yaitu :

- jika $r_{hitung} \geq r_{tabel}$ maka instrumen dinyatakan valid,
- tetapi jika $r_{hitung} < r_{tabel}$ maka instrumen dinyatakan tidak valid.

Cara menentukan besar nilai r_{tabel} yaitu :

$R_{tabel} = df(N-2)$, tingkat signifikansi uji dua arah. r_{tabel} menggunakan taraf signifikan $\alpha = 0,05$ dengan $n = 22 - 2$, $df = 20$, maka diperoleh nilai r_{tabel} sebesar 0,3598. Untuk mempermudah menguji validitas tiap-tiap butir soal pada instrumen angket, peneliti menggunakan bantuan SPSS 25. Adapun hasil uji validitas dari dua variabel dapat dilihat pada tabel berikut.

Tabel. 2.2
Hasil Uji validitas penerapan kitab *al-'Arabiyyah al-Muyassarah* dan kemampuan berbahasa arab

Variabel	No	r tabel	r hitung	Kesimpulan
Penerapan kitab Al-	Penyataan 1	0,3598	0,667	Valid
	Penyataan 2	0,3598	0,773	Valid

arabiyah Al-Muyassarah	Penyataan 3	0,3598	0,541	Valid
	Penyataan 4	0,3598	0,626	Valid
	Penyataan 5	0,3598	0,642	Valid
	Penyataan 6	0,3598	0,498	Valid
	Penyataan 7	0,3598	0,405	Valid
Kemampuan berbahasa arab	Penyataan 8	0,3598	0,597	Valid
	Penyataan 9	0,3598	0,788	Valid
	Penyataan 10	0,3598	0,600	Valid
	Penyataan 11	0,3598	0,525	Valid
	Penyataan 12	0,3598	0,338	Tidak valid
	Penyataan 13	0,3598	0,591	Valid
	Penyataan 14	0,3598	0,265	Tidak valid



Berdasarkan hasil uji validitas dengan uji moment product correlation pearson menggunakan spss 25, dengan ketentuan validasi instrument yaitu apabila rhitung \geq rtabel maka instrumen dinyatakan valid pada 17 pernyataan kuesioner. Pernyataan valid berjumlah 12 butir yaitu ditemukan pada butir pernyataan nomor 1,2,3,4,5,6,7,8,9,10,11,13. Sedangkan pernyataan tidak valid berjumlah 2 butir yaitu pada pernyataan nomor 12 dan 14.

Uji reliabilitas

Uji reliabilitas adalah alat untuk mengukur suatu kuesioner yang merupakan indicator dari variabel atau konstruk. Suatu kuesioner dikatakan reliable jika jawaban seseorang terhadap pernyataan adalah konsisten atau

stabil dari masa ke masa. Suatu konstruk atau variabel dikatakan reliable jika memberikan nilai cronbach Alpha $> 0,60$.

Tabel 2.3
Uji reliabilitas penerapan kitab *al-'Arabiyyah al-Muyassarah*

Reliability Statistics	
Cronbach's Alpha	N of Items
.682	7

Sumber : Data Primer setelah diolah, 2023.

Berdasarkan hasil output spss 25, menunjukkan bahwa nilai konstruk pernyataan memberikan nilai cronbach alpha $0,682 > 0,60$. Maka dapat dikatakan bahwa variabel Penerapan kitab kitab *al-'Arabiyyah al-Muyassarah* adalah reliable.

Tabel 2.4
Uji reliabilitas kemampuan berbahasa Arab

Reliability Statistics	
Cronbach's Alpha	N of Items
.601	6

Sumber : Data Primer setelah diolah, 2023.

Berdasarkan hasil output spss 25, menunjukkan bahwa nilai konstruk pernyataan memberikan nilai cronbach alpha $0,601 > 0,60$. Maka dapat dikatakan

bahwa variabel Penerapan kitab kitab *al-'Arabiyyah al-Muyassarah* adalah reliabel.

2) Hasil Analisis Data

a. Statistik inferensial

Pengolahan data pada tingkat inferensial dimaksudkan untuk mengambil kesimpulan dengan pengujian hipotesis, sebelum dilakukan pengujian hipotesis terlebih dahulu dilakukan uji prasyarat analisis

a. Uji asumsi klasik

1. Uji autokorelasi

Autokorelasi bertujuan untuk menguji apakah ada korelasi antara kesalahan pengganggu pada periode t dengan kesalahan pengganggu pada periode $t-1$ (sebelumnya) 1 Penelitian ini menggunakan Uji Durbin- Watson (DW test)

UNIVERSITAS ISLAM NEGERI
ALAUDDIN
MAKASSAR

Tabel 2.5

Uji autokorelasi

Model Summary ^b					
Model	R	R Square	Adjusted R Square	Std. Error of the Estimate	Durbin-Watson
1	.000 ^a	.000	-.050	2.11846	1.447
a. Predictors: (Constant), Penerapan buku Al-Arabiyyah Al-Muyassarah					
b. Dependent Variable: abspress					

Sumber: Data Primer yang telah diolah, 2023

Nilai DW sebesar 1,447 nilai ini akan kita bandingkan dengan nilai tabel dengan menggunakan nilai signifikansi 5 %, jumlah sampel 22 (n) dan jumlah variabel independen 1 (k=1), maka pada tabel Durbin Watson akan didapatkan nilai $dl = 1,239$ dan $du = 1,428$ oleh karena nilai DW 1,447 lebih besar dari batas atas (du) 1,428 maka dapat disimpulkan bahwa tidak ada autokorelasi positif atau negatif atau dapat disimpulkan tidak terdapat autokolerasi.

2. Uji heteroskedastisitas

Uji heteroskedastisitas bertujuan mengetahui apakah dalam model regresi terjadi ketidaksamaan variance dari residual satu pengamatan ke pengamatan yang lain. Jika tidak ada kesamaan variance dari residual disebut heteroskedastisitas, dan jika ada disebut homoskedastisitas. Model regresi yang baik adalah yang homoskedastisitas atau tidak terjadi heteroskedastisitas. Dalam penelitian ini menggunakan Uji glejser.

Tabel 2.6
Uji Heteroskedastisitas

Coefficients ^a						
		Unstandardized Coefficients		Standardized Coefficients	t	Sig.
		B	Std. Error	Beta		
Model						
1	(Constant)	1.104	2.168		.509	.616

Penerapan buku <i>al-Arabiyyah al-Muyassarrah</i>	.024	.094	.058	.259	.798
a. Dependent Variable: Abs_Res					

Sumber: Data Primer yang telah diolah, 2023

Pedoman pengambilan keputusan pada uji heteroskedastisitas dengan Uji glejser.

- Jika nilai sig > 0,05 maka tidak terjadi gejala heteroskedastisitas
- Jika nilai sig < 0,05 maka terjadi gejala heteroskedastisitas

Berdasarkan hasil output spss 25, dapat disimpulkan bahwa nilai sig. 0,798 > 0,05. Maka dapat dikatakan bahwa data yang dihasilkan tidak terjadi gejala heteroskedastisitas

c). Uji Normalitas



Tabel 2.7

Uji Normalitas

One-Sample Kolmogorov-Smirnov Test		
		Unstandardized Residual
N		22
Normal Parameters ^{a,b}	Mean	.0000000
	Std. Deviation	2.06740569
Most Extreme Differences	Absolute	.122
	Positive	.110
	Negative	-.122
Test Statistic		.122
Asymp. Sig. (2-tailed)		.200 ^{c,d}
a. Test distribution is Normal.		
b. Calculated from data.		

- | |
|--|
| c. Lilliefors Significance Correction. |
| d. This is a lower bound of the true significance. |

Sumber: Data Primer yang telah diolah, 2023

Pedoman pengambilan keputusan uji normalitas

- Jika nilai Asymp. Sig-tailed $> 0,05$, maka nilai residual data berdistribusi normal.
- Jika nilai Asymp. Sig-tailed $< 0,05$, maka nilai residual data tidak berdistribusi normal.

Berdasarkan hasil output spss 25, nilai kolmogrov smirnov adalah sebesar 0,200 dimana $0,200 > 0,005$ atau dengan kata lain $p > 0,005$ hal ini dapat disimpulkan data residual terdistribusi normal.

3) Pengujian Hipotesis

Dari hasil uji asumsi klasik, dapat disimpulkan bahwa data yang ada tidak terdapat autokorelasi positif atau negatif, tidak terjadi heteroskedastisitas, dan terdistribusi secara normal. Dalam asumsi klasik 18 ini, peneliti tidak menggunakan uji multikolonieritas karena variabel bebas dalam model regresi hanya 1, sehingga tidak mungkin berkorelasi dengan variabel bebas (independen) lainnya. Untuk pengujian hipotesis, digunakan pengujian statistik yaitu dengan uji Koefisien determinasi yang digunakan untuk menguji goodness-of fit dari model regresi, uji-t untuk mengetahui pengaruh variabel independen terhadap variabel dependen, dan uji-F dengan tujuan untuk mengetahui apakah variabel independen mempengaruhi variabel dependen.

b. Koefisien Determinasi

Koefisien determinasi (R-) pada intinya adalah mengukur seberapa jauh kemampuan model dalam menerangkan variabel-variabel dependen. Nilai koefisien determinasi adalah nol dan satu. Nilai R- yang rendah berarti kemampuan variabel-variabel independen dalam menjelaskan variabel-variabel dependen amat terbatas. Nilai yang mendekati satu berarti variabel-variabel independen memberikan hampir semua informasi yang dibutuhkan untuk memprediksi variabel-variabel dependen. Berdasarkan uji R- yang dilakukan dapat dilihat pada tabel dibawah ini

Tabel 2.8
Hasil uji Koefisien Determinasi

Model Summary				
Model	R	R Square	Adjusted R Square	Std. Error of the Estimate
1	.617 ^a	.381	.350	2.11846
a. Predictors: (Constant), PENERAPAN <i>al-'Arabiyyah al-Muyassarrah</i> (X1)				

Sumber : Data Primer setelah diolah, 2023

Berdasarkan tabel diatas, dapat diketahui bahwa nilai koefisien determinasi terdapat pada nilai Adjusted R Square sebesar 0,350. Hal ini diartikan bahwa kemampuan variabel bebas dalam menjelaskan variabel terikat adalah sebesar 35,0 % sisanya 39% dijelaskan mengenai variabel yang tidak dibahas dalam penelitian ini.

c. Uji regresi linear sederhana

Tabel 2.9

Uji regresi linear sederhana

Coefficients ^a						
Model		Unstandardized Coefficients		Standardized Coefficients	T	Sig.
		B	Std. Error	Beta		
1	(Constant)	8.748	3.819		2.291	.033
	PENERAPAN BUKU AL-ARABIYYAH AL-MUYASSARAH(X 1)	.580	.166	.617	3.507	.002

a. Dependent Variable: KEMAMPUAN BAHASA ARAB MAHASISWA BSA (Y)

Sumber : Data Primer setelah diolah, 2023

Berdasarkan analisis data dengan menggunakan SPSS 25, maka diperoleh hasil persamaan regresi sebagai berikut :

$$Y=8,748 + 0,580+e$$

Persamaan regresi diatas memperlihatkan hubungan antar variable independent dengan variable dependen secara parsial, dari persamaan tersebut dapat diambil kesimpulan bahwa :

- a. Nilai constanta adalah 8,748, artinya jika tidak terjadi perubahan variable penerapan buku Al-Arabiyyah Al-Muyassarah (nilai $X_1=0$) maka kemampuan bahasa Arab Mahasiswa BSA ada sebesar 8,748.
- b. Nilai koefisien regresi penerapan Buku *al-'Arabiyyah al-Muyassarah* adalah 0,580 artinya jika variable penerapan buku Al-arabiyyah Al-muyassarah (X) meningkat sebesar 0,5% dan konstanta (a) adalah 0 (nol). Maka kemampuan Bahasa Arab Mahasiswa BSA (Y) meningkat sebesar 0,580. Hal tersebut menunjukkan bahwa variabel penerapan buku Al-Arabiyyah Al-Muyassarah berkontribusi positif terhadap kemampuan Bahasa Arab Mahasiswa BSA.

d. Uji Signifikansi Simultan (Uji Statistik F)



ANOVA ^a						
Model		Sum of Squares	Df	Mean Square	F	Sig.
1	Regression	55.197	1	55.197	12.299	.002 ^b
	Residual	89.757	20	4.488		
	Total	144.955	21			
a. Dependent Variable: Kemampuan Bahasa Arab						
b. Predictors: (Constant), Penerapan buku Al-Arabiyyah Al-Muyassarah						

Sumber : Data Primer setelah diolah, 2023

Dari uji Anova atau F test didapat nilai F hitung sebesar 12,229 dengan probabilitas 0,02. Karena probabilitas lebih besar dari 0.000, maka model regresi dapat dikatakan bahwa penerapan kitab *al-'Arabiyyah al-Muyassarah* memiliki pengaruh yang signifikan terhadap kemampuan berbahasa arab.

e. Uji Signifikan Parameter Individual (Uji Statistik t)

Uji statistik t digunakan untuk mengetahui pengaruh masing-masing variabel independen terhadap variabel dependen. Dengan membandingkan nilai t hitung dan t tabel. Jika t hitung > t tabel, maka berarti terdapat pengaruh yang signifikan, dan sebaliknya jika t hitung < t tabel maka tidak terdapat pengaruh yang signifikan.



Coefficients ^a						
Model		Unstandardized Coefficients		Standardized Coefficients	T	Sig.
		B	Std. Error	Beta		
1	(Constant)	8.748	3.819		2.291	.033
	Penerapan buku Al-Arabiyyah Al-Muyassarah	.580	.166	.617	3.507	.002

a. Dependent Variable: Kemampuan Bahasa Arab

Sumber : Data Primer setelah diolah, 2023

Dasar pengambilan keputusan untuk uji t dalam analisis regresi :

- Jika nilai t hitung $>$ t tabel maka H_0 ditolak
- Jika nilai t hitung $<$ t tabel maka H_a diterima.

Berdasarkan output spss 25 dengan mengamati baris kolom t dan Sig. dapat disimpulkan bahwa Variabel penerapan Buku *al-'Arabiyyah al-Muyassarah* (X) berpengaruh secara positif dan signifikan terhadap kemampuan bahasa Arab Mahasiswa BSA . hal ini terlihat dari signifikansi penerapan Buku *al-'Arabiyyah al-Muyassarah* (X) nilai Sig. 0,002 (lebih kecil) $<$ 0,005 dan nilai t tabel = t ($\alpha/2, n-1 = (0,025; 22-1) = 0,0025; 21 = 2,07961$). Berarti nilai t hitung lebih besar dari t table ($3,819 > 2,07961$). Maka dapat disimpulkan apabila t hitung $>$ t tabel maka H_0 ditolak dan H_a diterima, sehingga hipotesis dalam penelitian ini adalah adanya pengaruh penerapan buku *al-'Arabiyyah al-Muyassarah* terhadap kemampuan bahasa Arab Mahasiswa Bahasa dan Sastra Arab UIN Alauddin Makassar.

Hasil pengujian hipotesis penelitian yang menyatakan bahwa penerapan kitab *al-'Arabiyyah al-Muyassarah* berpengaruh terhadap kemampuan berbahasa Arab peserta didik. Ini berarti bahwa kemampuan berbahasa Arab setelah diajarkan menggunakan mengalami peningkatan.

B. Pembahasan

1. Deskripsi penerapan kitab *al-'Arabiyyah al-Muyassarah*

Berdasarkan hasil penelitian Jurusan Bahasa dan Sastra yang berjumlah 21 orang yang dilaksanakan pada tanggal 10 Juni sampai dengan 4 maret 2023 yang menggunakan instrumen angket yang telah dibagikan kepada mahasiswa serta menjelaskan terlebih dahulu tujuan penelitian ini sehingga penelita dapat menghimpun data pengaruh penerapan *al-'Arabiyyah al-Muyassarah* Pada

pembahasan kali ini, peneliti akan menjelaskan data yang telah dianalisis menggunakan analisis deskriptif dan analisis inferensial.

Analisis deskriptif bertujuan untuk melihat deskriptif pengaruh penerapan kitab *al-'Arabiyyah al-Muyassarah* dan deskriptif hasil kemampuan bahasa Arab mahasiswa pada Jurusan Bahasa dan Sastra Arab.

Penerapan kitab *al-'Arabiyyah al-Muyassarah* memiliki nilai minimum sebesar 16, nilai maksimum sebesar 26, nilai rata-rata (mean) adalah sebesar 22,91 %, dan nilai standar deviasi sebesar 2,793 dari 22 responden. Variabel Y (kemampuan berbahasa Arab) memiliki nilai minimum sebesar 18, nilai maksimum sebesar 27, nilai rata-rata (mean) adalah sebesar 22,05 %, dan nilai standar deviasi sebesar 2,627 dari 22 responden.

2. Deksripsi kemampuan berbahasa Arab

Kemampuan bahasa Arab mahasiswa jurusan bahasa dan sastra Arab. Peneliti mengambil nilai dari UNIVERSITAS ISLAM NEGERI
JURUSAN BAHASA DAN SASTRA ARAB untuk mengetahui tingkat kemampuan mahasiswa tersebut, dan peneliti melihat tingkat kemampuan mahasiswa baik terhadap penerapan kitab *al-'Arabiyyah al-Muyassarah* di Jurusan Bahasa dan Sastra Arab.

3. Deksripsi pengaruh penerapan kitab *al-'Arabiyyah al-Muyassarah* terhadap kemampuan berbahasa Arab mahasiswa bahasa dan sastra Arab

Dalam penelitian ini, penulis menggunakan sampel sebanyak 21 responden, mayoritas responden adalah mahasiswa Fakultas Adab Prodi Bahasa dan Sastra Arab UIN Alauddin Makassar. Berdasarkan hasil dari penelitian kemudian diadakan analisis yang merupakan pengolahan lebih lanjut dari hasil uji hipotesis. Dalam analisis ini akan dibuat semacam interpretasi dari hasil

perhitungan dengan menggunakan rumus regresi yang telah diproses antara variabel X dan Y. Dalam pelaksanaan langkahnya adalah melakukan perhitungan uji t dan menentukan nilai F hitung, apakah terletak didaerah penerimaan H_0 atau penolakan H_0 . Berdasarkan hasil uji-t pada variabel X terlihat dari signifikansi penerapan kitab *al-'Arabiyyah al-Muyassarah* (X) nilai Sig. 0,002 (lebih kecil) < 0,005 dan nilai t tabel = $t(a/2, n-1) = (0,025; 22-1) = 0,0025; 21 = 2,07961$. Berarti nilai t hitung lebih besar dari t table ($3,819 > 2,07961$). Maka dapat disimpulkan apabila t hitung > t tabel maka H_0 ditolak dan H_a diterima, sehingga hipotesis dalam penelitian ini adalah adanya pengaruh penerapan kitab *al-'Arabiyyah al-Muyassarah* terhadap kemampuan bahasa Arab.

Dan didalam kitab *al-'Arabiyyah al-Muyassarah* tersebut mahasiswa di tuntut untuk memiliki keterampilan untuk menguasai bahasa Arab dengan baik dan sempurna, kemahiran yang dimaksudkan adalah: kemampuan membaca, Kemampuan menulis. dari hasil penelitian yang dilakukan terdapat sebuah hasil bahwa penerapan kitab *al-'Arabiyyah al-Muyassarah* di UIN Alauddin Makassar khususnya pada prodi bahasa dan Sastra Arab yang menjadikan kitab tersebut sebagai rujukan dalam pembelajaran memiliki keefektifitasan yang tinggi yang dapat dilihat dengan adanya pengaruh yang sangat signifikan antara penerapan kitab tersebut terhadap kemampuan berbahasa Arab mahasiswa. Sehingga dapat dikatakan bahwa kitab ini memiliki kelebihan yang sangat baik untuk diterapkan dalam pembelajaran bahasa khususnya bahasa Arab.

BAB V

PENUTUP

A. Kesimpulan

Dari hasil penelitian ini maka dapat disusun kesimpulan sebagai berikut :

Berdasarkan hasil penelitian Jurusan Bahasa dan Sastra yang berjumlah 21 orang yang telah dibagikan kepada mahasiswa tujuan penelitian ini penelitian dapat menghimpun data pengaruh penerapan kitab *al-'Arabiyyah al-Muyassarah*, peneliti akan menjelaskan data yang telah dianalisis menggunakan analisis deskriptif dan analisis inferensial.

Penerapan kitab *al-'Arabiyyah al-Muyassarah* memiliki nilai minimum sebesar 16, nilai maksimum sebesar 26, nilai rata-rata (mean) adalah sebesar 22,91 %, dan nilai standar deviasi sebesar 2,793 dari 22 responden. Variabel Y (kemampuan berbahasa Arab) memiliki nilai minimum sebesar 18, nilai maksimum sebesar 27, nilai rata-rata (mean) adalah sebesar 22,05 %, dan nilai standar deviasi sebesar 2,627 dari 22 responden.

Kemampuan bahasa Arab mahasiswa berpengaruh yang signifikan karena dari hasil evaluasi semester dan rata-rata nilai yang diperoleh mahasiswa di atas standar dengan jumlah minimum 87 % di atas rata-rata. Hal tersebut dapat kita lihat berdasarkan nilai hasil belajar mahasiswa kelas AR3 semester 6.

Berdasarkan hasil penelitian dan analisis data, maka dapat disimpulkan bahwa terdapat pengaruh yang signifikan penerapan kitab *al-'Arabiyyah al-Muyassarah* terhadap kemampuan berbahasa. Hal tersebut dapat dilihat

Berdasarkan hasil uji-t pada variabel X terlihat dari signifikansi penerapan kitab *al-Arabiyyah al-Muyassarah* (X) nilai Sig. 0,002 (lebih kecil) < 0,005 dan nilai t tabel = $t(\alpha/2, n-1) = (0,025; 22-1) = 0,0025; 21 = 2,07961$. Berarti nilai t hitung lebih besar dari t table ($3,819 > 2,07961$). Maka dapat disimpulkan apabila t hitung > t tabel maka H_0 ditolak dan H_a diterima. Dengan kata lain terjadi kecenderungan peningkatan kemampuan mahasiswa dalam berbahasa Arab .



B. Implikasi Penelitian

Dari penelitian ini diharapkan memiliki implikasi-implikasi sebagai berikut :

1. Memberikan gambaran bahwa penerapan kitab *al-'Arabiyyah al-Muyassarah* berpengaruh secara signifikan terhadap kemampuan berbahasa Arab mahasiswa prodi Bahasa dan Sastra Arab UIN Alauddin Makassar, sehingga akan lebih memotivasi mahasiswa untuk mempelajari kitab agar meningkatkan kemampuan berbahasa Arab mereka.
2. Memberikan gambaran bahwa kitab *al-'Arabiyyah al-Muyassarah* dapat diterapkan dalam pembelajaran Bahasa Arab karena memiliki pengaruh terhadap kemampuan berbahasa Arab mahasiswa.
3. Penelitian ini diharapkan dapat digunakan sebagai referensi untuk penelitian selanjutnya. Semoga tesis ini bisa bermanfaat dan memberikan kontribusi dalam pencapaian tujuan pembelajaran serta menjadi bahan bacaan serta rujukan dalam dunia pendidikan maupun peneliti selanjutnya yang ingin mengembangkan penelitian ini dari sudut pandang dan kajian yang berbeda.
4. Penelitian ini diharapkan dapat digunakan sebagai referensi untuk penelitian selanjutnya. Semoga tesis ini bisa bermanfaat dan memberikan kontribusi dalam pencapaian tujuan pembelajaran serta menjadi bahan bacaan serta rujukan dalam dunia pendidikan maupun peneliti selanjutnya yang ingin mengembangkan penelitian ini dari sudut pandang dan kajian yang berbeda

DAFTAR PUSTAKA

- Ali, Lukman. *Kamus Lengkap Bahasa Indonesia* Surabaya: Apollo, 2007.
- Ali, Muhammad. *Guru Dalam Proses Belajar Mengajar* Bandung: Sinar Baru, 2008.
- Arikunto, Suharsimi. *Prosedur Penelitian Suatu Pendekatan Praktik* Jakarta: Rineka Cipta 2006.
- Anwar. Muhammad. *Ilmu Sharaf Terjemahan Matan Kailani dan Nazham al-Maqsud*, Cet. IV ; Bandung : Sinar Baru, 1989
- Arif Tiro, Muhammad. *Dasar-dasar Statistik*. Cet. IV; Makassar: UNM, 2003.
- Asyrofi, Syamsudin. *Metode Pembelajaran Bahasa Arab* 1999.
- Azwar, Saifuddin. *Metode Penelitian*. Cet IV; Yogyakarta: Pustaka Pelajar 2003.
- Badudu dan Sutan Mohammad Zain, *Efektivitas Bahasa Indonesia* Jakarta: Balai Pustaka, 2010.
- Chaer, Abdul. *Psikolinguistik kajian teoritik* Jakarta; Rineka Cipta, 2009.
- Dalyono, M. *Psikologi Pendidikan* Cet. VI; Jakarta: Rineka Cipta, 2010.
- Darmawan ,Deni., *Metode Penelitian Kuantitatif* Cet. II; Bandung: PT. Remaja Rosdakarya, 2014.
- Degeg, Nyoman Sudana. *Ilmu Pengajaran Taksonomi Variable* Jakarta: Rineka Cipta, 2002
- Belajar dan Pembelajaran*, Jakarta: Rineka Cipta, 2002.
- Dirjen Pembinaan Kelembagaan Islam. *Kurikulum GBPP Sejarah Kebudayaan Islam*, Semarang: CV Wicaksana, 1997.
- Djuha, Djawahir. *Tata Bahasa Arab (Ilmu Nahwu)*, Bandung: Sinar Baru 1989.
- Ghazali, Syukur. *Pembelajaran Keterampilan Berbahasa Dengan Pendekatan Komunikatif Interaktif*, Bandung, PT Refika Aditama, 2010.
- Gandhi , Teguh Wangsa. *Filsafat Pendidikan* Cet. I; Jogjakarta: Ar-Ruzz Media, 2011.
- Guswai, Christian F. *How to Operate your store effectively yet efficiently* Jakarta: Gramedia, 2007.

- Ghozali, Imam. *Analisis Multivariat Ekonometrika* Semarang: Universitas Diponegoro Semarang, 2013.
- Hasibuan, J. *Proses Belajar Mengajar* Bandung: Remaja Karya, 1986.
- Harjanto. *Perencanaan Pengajaran*, Jakarta: Rineka Cipta, 2005
- Hermawan, Acep. *Metodologi Pembelajaran Bahasa Arab*, Cet. I; Bandung: PT remaja Rosdakarya, 2011.
- Margono, S. *Metodologi Penelitian Pendidikan* Jakarta: Rineka Cipta, 2013.
- Mc Mahon, Walter W. *Sistem Manajemen Berbasis Efisiensi* Jakarta: bogor, 2004
- Muhammad Nuri, Mustafa. *al- Arabiyah al-Muyassarah*, Ujung Pandang:PIBA-IAIN Alauddin, 1999.
- Mustofa, Syaiful. *Strategi Pembelajaran Bahasa Arab Inovatif*, Malang : UIN Maliki, 2011.
- Muhammad, Abu Bakar. *Metode Khusus Pengajaran Bahasa Arab* Surabaya: Usaha Nasional, 1981.
- Nurgiyantoro, Burhan. *Penilaian Pembelajaran Bahasa Berbasis Kompetensi*. Cet VII, Yogyakarta: BPFE-Yogyakarta IKAPI, 2016.
- Nadwi. M. Maftuhin Sholeh. *Terjemahan Alifiah Ibnu Malik Juz 3*(Surabaya:Putra Jaya 2010.
- Nasution, S. *Metode Research Penelitian Ilmiah* Cet. VIII; Jakarta: Bumi Aksara, 2006.
- Nuha, Ulin. *Ragam Metodologi & Media Pembelajaran Bahasa Arab*. Cet. I; Yogyakarta: Diva Press, 2016.
- Payuhi, Ferry. "Kitab al-'Arabiyyah Bayn Yadayk dalam Kemampuan Berbicara Bahasa Arab di Kalangan Santri Ma'had Talhah Bin 'Ubaidillah Universitas Muhammadiyah Palu" *Tesis* Palu: Program Pascasarjana Institut Agama Islam, 2018.
- Rosyidi, Abdul Wahab. *Media Pembelajaran Bahasa Arab* UIN MALANG:2009
- Rasyid, Ramli. Pengaruh Penggunaan Media Pembelajaran terhadap prestasi belajar peserta didik pada mata pelajaran bahasa Arab di Madrasah Aliyah Negeri 1 Makassar'. *Tesis* Makassar, Program Pascasarjana UIN Alauddin Makassar, 2011.
- Salim, Peter dan Yenny Salim, *Kamus Bahasa Indonesia Kontemporer* Jakarta: modern English Perss, 2002 .

- Sanjaya, Wina. *Penelitian Pendidikan Jenis, Metode dan Prosedur*. Cet I; Jakarta: Kencana Prenada Media Group, 2013.
- Setyosari, Punaji. *Metode Penelitian Pendidikan Dan Pengembangan* Jakarta: Prenadamedia Group, 2013
- Sulaiman Saat dan Sitti Mania, *Pengantar Metodologi Penelitian* Panduan bagi Peneliti Pemula Gowa: Pusaka Almaida, 2019.
- Sulaiman bin Ahmad at-Ṭabrānī. *al-Mu'jam al-Kabir*, al-Qahirah: Maktabah al-Waqfiyyah, 1998.
- Susilawati. Pengaruh Desain Bahan Ajar bahasa Arab Terhadap maharah al Kitabah studi Eksperimen pada Peserta didik Kelas X MAN 1 ParePare). *Tesis*. Makassar, Program Pascasarjana UIN Alauddin Makassar, 2016.
- Siswanto. *Pengantar Manajement* Cet.II; Jakarta: Bumi Aksara, 2006
- Sudijono, Anas. *Pengantar Statistik Pendidikan*, Cet. X; Jakarta: Raja Grafindo Persada, 2000
- Sugiono, *Metode Penelitian Administrasi*. Cet. VI; Bandung; Alfabeta, 2002.
- Sugiyono. *Metode Penelitian Pendidikan* Pendekatan Kuantitatif, Kualitatif R& Bandung: Alfabeta, 2012.
- Sugiyono. *Statistik Untuk Penelitian* Bandung: Alfabeta, 2015.
- Supriyadi, Edy. *SPSS + Amos* Jakarta: In Media, 2014.
- Sofar Silaen dan Yaya Heriyanto. *Pengantar Statistik Sosial* Jakarta: IN Media, 2013.
- Tirtarahardja, Umar dan La Sula, *Pengantar Pendidikan* Cet .I: Jakarta: PT Rineka Cipta, 2000.
- Taufik. *Pembelajaran Bahasa Arab MI Metode Aplikatif & Inofatif Berbasis ICT* Surabaya PMN, 2011
- Usman, Moh.Uzer. *Menjadi Pendidik Profesional* Cet. XXIX; Bandung Remaja Rosda Karya, 2017.
- Rosalina, Iga. "Efektivitas Program Nasional Pemberdayaan Masyarakat Mandiri Perkotaan Pada Kelompok Pinjaman Bergulir Di Desa Mantren kec. Karangrejo Kabupaten Madetaan" *Jurnal Efektivitas Pemberdayaan Masyarakat*, Vol. 01 No. 01 (Februari 2012), h. 3.
- Wa Muna. *Metodologi Pembelajaran Bahasa Arab Teori dan Aplikasi*, Yogyakarta: Teras, 2011.
- Wuryani, Sri Esti. *Psikologi Pendidikan* Jakarta: Grafindo, 2002.
- Warsito, Herman. *Pengantar Metodologi Penelitian* Jakarta: PT. Gramedia Pustaka Utama, 1992.

Lampiran







Angket**Nama :****Kelas :****Jurusan:**

NO	Pertanyaan	Sangat Setuju	Setuju	Cukup Setuju	Tidak Setuju	Sangat Tidak Setuju
1	penerapan kitab <i>al-'Arabiyyah al-Muyassarah</i> membuat anda memahami bahasa Arab					
2	penerapan kitab <i>al-'Arabiyyah al-Muyassarah</i> dapat meningkatkan kemampuan bahasa Arab					
3	penerapan kitab <i>al-'Arabiyyah al-Muyassarah</i> membuat anda memahami qaidah bahasa Arab					
4	anda bisa memahami cara dosen mengajarkan kitab <i>al-'Arabiyyah al-Muyassarah</i>					
5	penerapan kitab <i>al-'Arabiyyah al-Muyassarah</i> membuat anda lebih mudah memahami bahasa Arab					
6	Apakah anda memahami kitab <i>al-'Arabiyyah al-Muyassarah</i> yang diajarkan dosen					
7	Anda tertarik dalam mempelajari kitab <i>al-'Arabiyyah al-Muyassarah</i>					
8	penerapan kitab <i>al-'Arabiyyah al-</i>					

	<i>Muyassarrah</i> anda mampu mengartikan teks bahasa Arab					
9	penerapan kitab <i>al-'Arabiyyah al-Muyassarrah</i> anda mampu menjelaskan I'rob					
10	penerapan kitab <i>al-'Arabiyyah al-Muyassarrah</i> anda mampu menerangkan isi teks kitab lain?					
11	penerapan kitab <i>al-'Arabiyyah al-Muyassarrah</i> anda mampu membarisi teks kitab lain					
12	Penerapan kitab <i>al-'Arabiyyah al-Muyassarrah</i> apakah dapat mampu menguasai ahasa Arab baik di dalam maupun di luar kelas					
13	Jika hendak mempelajari bahasa Arab, anda lebih memilih kitab <i>al-'Arabiyyah al-Muyassarrah</i> untuk digunakan					
14	kitab <i>al-'Arabiyyah al-Muyassarrah</i> adalah kitab tuntunan bahasa Arab yang mudah dipahami					