

**GERAKAN POLITIK ISLAM KHILAFATUL MUSLIMIN
DI KECAMATAN MALLAWA KABUPATEN MAROS**



TESIS

Diajukan untuk Memenuhi Salah Satu Syarat Memperoleh Gelar
Magister dalam Bidang Pemikiran Islam pada Program
Pascasarjana UIN Alauddin Makassar

Oleh:

AL AKSARIN
NIM: 80100220020

Promotor:

Prof. Dr. Muh. Saleh Tajuddin, MA, Ph.D.

Kopromotor:

Dr. Syahrir Karim, M.S.I.

**PASCASARJANA UNIVERSITAS ISLAM NEGERI
(UIN) ALAUDDIN MAKASSAR
2023**

PERNYATAAN KEASLIAN TESIS

Yang bertanda tangan di bawah ini:

Nama : Al Aksarin
NIM : 80100220020
Tempat dan Tanggal Lahir : Mallawa, 29 Maret 1993
Jurusan/Konsentrasi : Dirasah Islamiyah/Pemikiran Islam
Fakultas/Program : Magister / Strata Dua (S2)
Alamat : Desa Tellumpunuae Kecamatan Mallawa Kabupaten
Maros.
Judul : Gerakan Politik Islam Khilafatul Muslimin di
Kecamatan Mallawa Kabupaten Maros

Menyatakan tesis ini benar hasil karya penulis sendiri. Apabila dikemudian hari terdapat duplikat, tiruan, serta dibantu oleh orang lain, seluruhnya atau sebagian dari isi tesis ini, maka tesis ini di anggap batal demi hukum.

Demikian pernyataan ini saya buat dengan sesungguhnya.

Makassar, 29 Maret 2023.

Penyusun,

Al Aksarin
NIM. 80100220020

PERSETUJUAN TESIS

Tesis dengan judul "*Gerakan Politik Islam Khilafatul Muslimin di Kecamatan Mallawa Kabupaten Maros*", yang disusun oleh Saudara/i **Al Aksarin**, NIM: **80100220020**, telah diujikan dan dipertahankan dalam sidang ujian Munaqasyah yang diselenggarakan pada hari **Selasa, 21 Februari 2023** Masehi, bertepatan dengan tanggal { **30 Rajab 1444 H**), dinyatakan telah dapat diterima sebagai salah satu syarat untuk memperoleh gelar Magister dalam bidang **Dirasah Islamiyah Konsentrasi Pemikiran Islam** pada Pascasarjana UIN Alauddin Makassar.

PROMOTOR:

1. {Prof. Dr. Muh. Saleh Tajuddin, MA, Ph.D} ()

KOPROMOTOR:

1. {Dr. Syahrir Karim, M.S.I} ()

PENGUJI:

1. {Prof. Dr. H. Muhammad Amri, Lc. M.Ag} ()

2. {Dr. H. Andi Aderus, Lc., M.A.} ()

3. { Prof. Dr. Muh. Saleh Tajuddin, MA, Ph.D } ()

4. { Dr. Syahrir Karim, M.S.I } ()



Makassar, 29 Maret 2023

Diketahui oleh:
Direktur Pascasarjana
UIN Alauddin Makassar,



Prof. Dr. H.M.Galib, M.A.
NIP. 19591001 198703 1 004

KATA PENGANTAR

بِسْمِ اللَّهِ الرَّحْمَنِ الرَّحِيمِ

إِنَّ الْحَمْدَ لِلَّهِ نَحْمَدُهُ وَنَسْتَعِينُهُ وَنَسْتَغْفِرُهُ وَنَعُوذُ بِاللَّهِ مِنْ شُرُورِ أَنْفُسِنَا وَمِنْ سَيِّئَاتِ أَعْمَالِنَا، مَنْ يَهْدِهِ اللَّهُ فَلَا مُضِلَّ لَهُ وَمَنْ يَضِلَّ فَلَا هَادِيَ لَهُ. أَشْهَدُ أَنْ لَا إِلَهَ إِلَّا اللَّهُ وَأَشْهَدُ أَنَّ مُحَمَّدًا عَبْدُهُ وَرَسُولُهُ

Puji syukur kehadiran Allah swt. Karena berkat rahmat, taufik dan hidayah-Nya, sehingga dapat menyelesaikan tesis ini dengan judul “Gerakan Politik Islam Khilafatul Muslimin di Kecamatan Mallawa Kabupaten Maros” untuk diajukan guna memenuhi syarat dalam menyelesaikan pendidikan magister pada Program Studi Dirasah Islamiyah Konsentrasi Pemikiran Islam Pascasarjana UIN Alauddin Makassar. Salawat dan salam senantiasa tercurahkan kepada baginda Nabi Muhammad saw. beserta keluarga sahabat dan para pengikutnya.

Dalam proses penulisan tesis ini, penulis menyadari banyak menerima sumbangsih dari berbagai pihak, baik moril maupun material. Untuk itu merupakan suatu keharusan bagi penulis untuk menghanturkan terima kasih yang setinggi-tingginya kepada semua pihak atas segala kontribusinya, dan secara khusus penulis sampaikan penghargaan dan penghormatan setulus-tulusnya kepada kedua orang tua penulis, ayahanda Abdul Kadir dan Ibunda Hayana, yang telah mendidik dan membesarkan penulis. Segala jasa yang telah dilimpahkan, sungguh sangat berharga dan berarti bagi kehidupan penulis.

Dengan selesainya tesis ini, maka penulis mengucapkan banyak terima kasih disertai penghargaan yang setinggi-tingginya kepada:

1. Rektor UIN Alauddin Makassar, Prof. Dr. H. Hamdan Juhanis, MA., Ph.D. yang telah berusaha mengembangkan dan menjadikan kampus UIN Alauddin menjadi kampus yang berakhlak mulia dan berbudi pekerti luhur.

2. Direktur Pascasarjana UIN Alauddin Makassar, Prof. Dr. H. M. Ghalib M, M.A. Wakil Direktur Dr. H. Andi Aderus., Lc. M.A. Ketua Jurusan Dr. Indo Santalia, M.Ag dan Sekretaris Dr. Laode Ismail, M.Th.I. telah bersungguh-sungguh mengabdikan ilmunya demi peningkatan kualitas Universitas Islam Negeri Alauddin Makassar sebagai perguruan tinggi yang terdepan dalam membangun peradaban Islam.
3. Prof. Dr. Muhammad Saleh Tajuddin, MA, Ph.D. selaku promotor serta Dr. Syahrir Karim, M.S.I. selaku kopromotor, yang telah meluangkan waktu dan pikiran untuk memberikan bimbingan serta senantiasa memberikan motivasi agar tesis ini dapat diselesaikan dengan baik.
4. Prof. Dr. Muhammad Amri, Lc, M.Ag Selaku Penguji Pertama dan Dr. H. Andi Anderus, Lc., M.A sebagai penguji kedua, kami ucapkan rasa terima kasih banyak yang telah meluangkan waktunya, senantiasa memberikan bimbingan, arahan dan saran sehingga tulisan ini dapat terwujud. Semoga Allah swt. Selalu menjaga dan memberikan keberkahan dalam hidupnya.
5. Para guru besar dan segenap dosen yang telah memberikan ilmu dan bimbingan ilmiahnya selama masa studi, serta para staf dan karyawan Pascasarjana UIN Alauddin Makassar yang telah memberikan pelayanan yang baik untuk kelancaran penyelesaian studi ini.
6. Wakil Dekan II dan Wakil Dekan III Fakultas Ushuluddin Filsafat dan Politik UIN Alauddin Makassar, Dr. Darmawati H, M. HI, dan Dr. Abdullah Thalib, M. Ag, yang telah memberikan rekomendasi dan dukungannya untuk dapat melanjutkan studi di Universitas Islam Negeri (UIN) Alauddin Makassar.
7. Kepada Kamaluddin Syam, S.H, M.H. Selaku camat Mallawa serta para kepala Desa Sekecamatan Mallawa, MWC Nahdlatul Ulama Kecamatan Mallawa, Kantor Urusan Agama (KUA) Kecamatan Mallawa, Majelis Ulama

Indonesia (MUI) Kecamatan Mallawa, Polsek Mallawa, TNI, dan teman-teman Tenaga Pendamping Profesional Desa Kecamatan Mallawa, yang telah banyak kebersamai dalam aktifitas keseharian sehingga peneliti banyak menggali dan mendapatkan info-info dalam proses penulisan tesis ini.

8. Kepada Saudara-Saudariku Kasmawati, Jayadi, Rismawati, Ermawati, Erniawati, Alfian, dan Dina Marwati yang telah memberikan dukungan baik berupa moril maupun materil dalam penyusunan tesis ini. Semoga senantiasa diberikan kesehatan dan tetap berbakti kepada kedua orang tua.
9. Kepada Sahabat-Sahabat di Pergerakan Mahasiswa Islam Indonesia (PMII) utamanya sahabat senior Khaerul Umam, S.T,M.T. telah memberikan dorongan, masukan dalam proses studi, hingga penyelesaian studi ini selesai.
10. Sahabat-Sahabat di Gerakan Pemuda Ansor Kabupaten Maros, utamanya sahabat Ansor Kecamatan Mallawa, telah memberikan masukan, arahan, serta dampingan dalam proses penelitian dan penulisan tesis ini.
11. Terima kasih yang mendalam kepada Nirwana Amir, yang senantiasa mensupport, memberikan dukungan baik berupa moril maupun materil dalam proses studi hingga penulisan tesis ini.
12. Rekan-rekan mahasiswa Pascasarjana UIN Alauddin Makassar angkatan 2020, dan ter khusus pada konsentrasi Pemikiran Islam, yang selalu mensupport dan memberikan semangat.

Upaya yang penulis miliki demi terwujudnya tesis ini, namun pada akhirnya sebagai makhluk ciptaan Tuhan selalu saja terdapat kekurangan-kekurangan dalam penulisan ini, terutama didalam menghimpun dan menganalisis data, tidak ada yang sempurna di mata Tuhan karena pemilik kesempurnaan hanya dialah yang maha sempurna.

Semoga dengan kehadiran tesis ini, dapat memberikan gambaran dan peta politik dalam gerakan politik Islam, dan menjadi bahan bacaan dalam studi gerakan politik bagi keluarga besar UIN Alauddin Makassar. saya memohon rahmat dan magfirah-Nya, akan menerima saran dan masukan dalam penulisan tesis ini, semoga amal ibadah kita semua mendapatkan pahala dan berkah dari-Nya serta bermanfaat bagi yang lainnya.

Makassar, 1 Syaban 1444 H

22 Februari 2023 M



Al Aksarin

NIM:80100220020

DAFTAR ISI

JUDUL	i
PERNYATAAN KEASLIAN TESIS	ii
LEMBAR PENGESAHAN TESIS	iii
KATA PENGANTAR	iv
DAFTAR ISI	viii
DAFTAR TABEL	x
DAFTAR GAMBAR.....	xi
PEDOMAN TRANSLITERASI	xii
ABSTRAK	xviii
BAB I PENDAHULUAN.....	1-13
A. Latar Belakang Masalah	1
B. Fokus Penelitian dan Deskripsi Fokus	6
C. Rumusan Masalah	9
D. Kajian Pustaka	9
E. Tujuan dan Kegunaan Penelitian	12
BAB II TINJAUAN TEORITIS	14-55
A. Kajian Teori	14
1. Teori Relasi Agama dan Negara	14
2. Teori Gerakan.....	18
3. Teori Khilafah Islamiyah.....	27
B. Mengenal Khilafatul Muslimin di Indonesia	34
1. Latar Belakang Munculnya	34
2. Susunan Kekhalifahan	41
3. Tokoh Penggagas Khilafatul Muslimin.....	48

4. Fatwa Khilafah	52
C. Kerangka Konseptual	55
BAB III METODOLOGI PENELITIAN	56-54
A. Jenis dan Lokasi Penelitian	56
B. Pendekatan Penelitian	57
C. Sumber Data.....	59
D. Teknik Pengumpulan Data.....	60
E. Instrumen Penelitian	63
F. Teknik Pengolahan dan Analisis Data	63
BAB IV HASIL PENELITIAN.....	65-99
A. Gambaran Umum Lokasi Penelitian	65
B. Eksistensi dan Gerakan Khilafatul Muslimin di Mallawa	70
C. Pola Rekrutmen Kader	82
D. Pandangan Kenegaraan Khilafatul Muslimin	91
BAB V PENUTUP	100-101
A. Kesimpulan	100
B. Implikasi	101
DAFTAR PUSTAKA	102
LAMPIRAN-LAMPIRAN	
RIWAYAT HIDUP	

DAFTAR TABEL

1. Matriks Fokus Penelitian 9
2. Batas wilayah Kecamatan Mallawa 66
3. Jumlah penduduk setiap Desa dan Kelurahan..... 68



DAFTAR GAMBAR

1. Kerangka Konseptual	55
2. Skema peta wilayah Kecamatan Mallawa.....	65
3. Struktur Organisasi	76
4. Skema Struktural dalam Khilafatul Muslimin	84



PEDOMAN TRANSLITERASI ARAB-LATIN

Daftar huruf bahasa Arab dan transliterasinya ke dalam huruf latin dapat dilihat pada tabel berikut:

1. Konsonan

Huruf Arab	Nama	Huruf Latin	Nama
ا	Alif	tidak dilambangkan	tidak dilambangkan
ب	Ba	B	Be
ت	Ta	T	Te
ث	Tsa	ṡ	es (dengan titik di atas)
ج	Jim	J	Je
ح	Ha	Ḥ	ha (dengan titik di bawah)
خ	Kha	Kh	ka dan ha
د	Dal	D	De
ذ	Zal	Ẓ	zet (dengan titik di atas)
ر	Ra	R	Er
ز	Za	Z	Zet

س	Sin	S	es
ش	Syin	Sy	es dan ye
ص	Shad	Ş	es (dengan titik di bawah)
ض	Dhad	Ḍ	de (dengan titik di bawah)
ط	Tha	Ṭ	te (dengan titik di bawah)
ظ	Dza	Ḍ	zet (dengan titik di bawah)
ع	'ain		apostrof terbaik
غ	Gain	G	eg
ف	Fa	F	Ef
ق	Qaf	Q	Qi
ك	kaf	K	Ka
ل	Lam	L	Ei
م	Mim	M	Em

ن	nun	N	En
و	Wawu	W	We
هـ	ha	H	Ha
أ	Hamzah	'	Apostrof
ي	ya'	Y	Ye

Hamzah (ء) yang terletak di awal kata mengikuti vokalnya tanpa diberi tanda apapun. Jika ia terletak di tengah atau di akhir, maka ditulis dengan tanda (').

2. Vokal

Vokal bahasa Arab, seperti vokal bahasa Indonesia, terdiri atas vokal tunggal atau monoftong dan vokal rangkap atau diftong. Vokal tunggal bahasa Arab yang lambangnya berupa tanda atau harakat, transliterasinya sebagai berikut:

Tanda	Nama	Haruf Latin	Nama
ـَ	<i>FATHAH</i>	<i>A</i>	<i>A</i>
ـِ	<i>KASRAH</i>	<i>I</i>	<i>I</i>
ـُ	<i>DAMMAH</i>	<i>U</i>	<i>U</i>

3. Maddah

Maddah atau vokal panjang yang lambangnya berupa harakat atau huruf, transliterasinya berupa huruf dan tanda, yaitu:

Harakat dan Huruf	Nama	Huruf dan Tanda	Nama
	Fathah dan alif atau ya	A	a dan garis di atas
	Kasrah dan ya	I	i dan garis di atas
	Dammah dan wau	U	u dan garis di atas

4. *Ta' Marbutah*

Transliterasi untuk ta marbutah ada dua, yaitu: *ta marbutah* yang hidup atau mendapat harakat *fathah*, *kasrah* dan *dammah*, yang transliterasinya adalah [t]. sedangkan *ta marbutah* yang mati atau mendapat harakat sukun transliterasinya adalah [n].

5. *Syaddah (Tasydid)*

Syaddah atau *tasydid* yang dalam sistem tulisan Arab dilambangkan dengan sebuah tanda *tasydid*, dalam transliterasinya ini dilambangkan dengan

perulangan huruf (konsonan ganda) yang diberi tanda *syaddah*. Jika huruf (ﻉ), maka ia ditransliterasikan seperti huruf maddah (i).

6. Kata Sandang

Kata sandang dalam system tulisan Arab dilambangkan dengan huruf ل (*alif lam ma'arifah*). Dalam pedoman transliterasi ini, kata sandang ditransliterasi seperti biasa, al-, baik ketika ia di ikuti oleh huruf *syamsiah* maupun huruf *qamariyah*. Kata sandang tidak mengikuti bunyi huruf langsung yang mengikutinya. Kata sandang ditulis terpisah dari kata yang mengikutinya dan dihubungkan dengan garis mendatar (-).

7. Hamzah

Aturan transliterasi huruf hamzah menjadi apostrop hanya berlaku bagi hamzah yang terletak di tengah dan akhir kata. Namun, bila *hamzah* terletak di awal kata, ia tidak dilambangkan karena dalam tulisan Arab ia berupa alif.

8. Penulisan Kata Arab yang Lazim digunakan dalam Bahasa Indonesia

Kata, istilah atau kalimat Arab yang ditransliterasi adalah kata, istilah atau kalimat yang sudah lazim dan menjadi bagian dari perbendaharaan bahasa Indonesia atau sudah sering ditulis dalam tulisan bahasa Indonesia, tidak lagi ditulis menurut cara transliterasi di atas. Misalnya kata Alquran (dari Alquran), sunnah, khusus dan umum. Namun bila kata-kata tersebut menjadi bagian dari satu rangkaian teks Arab, maka mereka harus ditransliterasi secara utuh.

9. Lafz al-Jalalah (الله)

Kata “Allah” yang didahului partikel seperti huruf *jarr* dan huruf lainnya atau berkedudukan sebagai *mudaf ilaih* (frase nominal), ditransliterasi tanpa huruf hamzah.

Adapun *ta marbutah* di akhir kata yang disandarkan kepada lafz al-Jalalah, ditransliterasi dengan huruf [t].

10. Huruf Kapital

Walau sistem tulisan Arab tidak mengenal huruf kapital (*All caps*), dalam transliterasinya huruf-huruf tersebut dikenai ketentuan tentang penggunaan huruf kapital berdasarkan pedoman ejaan bahasa Indonesia yang berlaku (EYD). Huruf capital, misalnya digunakan untuk menuliskan huruf awal nama dari (orang, tempat, bulan) dan huruf pertama pada permulaan kalimat. Bila nama diri didahului oleh kata sandang (al-), maka yang ditulis dengan huruf kapital tetap huruf awal nama diri tersebut, bukan huruf awal kata sandangnya. Jika terletak pada awal kalimat, maka huruf A dari kata sandang tersebut menggunakan huruf kapital (AL-). Ketentuan yang sama juga berlaku untuk huruf awal dari judul referensi yang didahului oleh kata sandang al-, baik ketika ia ditulis dalam teks maupun dalam catatan rujukan (CK DP, CDK dan DR).



ABSTRAK

Nama : Al Aksarin

NIM : 80100220020

Judul :Gerakan Politik Islam Khilafatul Muslimin di Kecamatan Mallawa
Kabupaten Maros.

Penelitian ini mengkaji tentang Gerakan Politik Islam Khilafatul Muslimin di Kecamatan Mallawa Kabupaten Maros. Penelitian ini bertujuan untuk mengetahui bagaimana: 1) Eksistensi dan Gerakan Politik Khilafatul Muslimin di Kecamatan Mallawa. 2) Mengetahui bagaimana pola-pola yang dilakukan Khilafatul Muslimin di Mallawa dalam merekrut anggota., 3) Mengetahui bagaimana pandangan kenegaraan dalam Khilafatul Muslimin utamanya dalam strutural di kecamatan Mallawa.

Jenis penelitian ini adalah kualitatif dengan menggunakan pendekatan penelitian yaitu: pendekatan Sejarah dan Fenomenologi. Kemudian sumber data penelitian ini adalah diambil dari Warga Khilafatul Muslimin, Tokoh pemerintah, tokoh agama, Kepolisian, tokoh masyarakat yang bersentuhan langsung kepada Warga Khilafatul Muslimin. Metode pengumpulan data yang digunakan adalah observasi, wawancara, dan dokumentasi serta penelusuran referensi lainnya. Serta teknik pengolaan data dan analisis data yang dilakukan dengan melalui tiga tahapan, yaitu: seleksi data, penyajian data, dan penarikan kesimpulan.

Hasil penelitian ini menunjukkan bahwa gerakan Khilafatul Muslimin di Mallawa yang dibawah oleh tokoh agama bernama Ust. Hasbih Nur dari Istiqamah Maros pada tahun 2015 hingga pembentukan struktural dan melakukan syiar Khilafah dijalan dan pelatihan bela diri. Sementara pola dalam merekrut kader yakni dilakukan dengan berbagai cara selain silaturahmi dan berdialog secara langsung kepada warga yang dijumpai, juga dengan mendirikan pondok pesantren secara gratis bagi warga yang ingin menyekolahkan anaknya di pesantren tersebut. Sementara, Khilafatul Muslimin memandang bahwa konsep Negara Demokrasi merupakan konsep yang tidak sesuai dengan ajaran Islam. Negara Republik Indonesia yang berpaham pancasila juga dinilai sebagai sebuah kesalahan berpikir karena tidak menerapkan Islam secara utuh. Menurut mereka umat Islam baru bisa menjalankan syariat Islam secara utuh di dalam sebuah sistem Khilafah. Adapun sistem Khilafah yang di maksud tidak lagi dibatasi oleh territorial Negara tetapi dipersatukan dalam sebuah ideologi transnasional yang di pimpin oleh Khalifah/Amirul Mukminin Abdul Qadir Hasan Baraja'.

Implikasi dari penelitian ini adalah: 1) sebagai landasan pemerintah dalam pemetaan gerakan, perkembangan, jejaring, serta pola dalam menangani keberadaan Khilafatul Muslimin. 2) Terungkapnya sejarah dan jejaring masuknya Khilafatul Muslimin di Mallawa hingga struktural kepengurusan, sehingga dapat membantu pemerintah dalam pemetaan gerakan Khilafatul Muslimin di Mallawa, 3) Diharapkan kepada Badan Nasional Penanggulangan Terorisme (BNPT) untuk melakukan pencegahan untuk melakukan pembinaan terhadap organisasi ini. Diharapkan kepada Menteri agama untuk melakukan penyuluhan kepada ex Khilafatul Muslimin.

ABSTRACT

Name : Al Aksarin

Reg. Number : 80100220020

Title : Islamic Political Movement of Khilafatul Muslimin in Mallawa District, Maros Regency

This study examines the Khilafatul Muslimin Islamic Political Movement in Mallawa District, Maros Regency. This study aims to find out how: 1) The Existence and Political Movement of Khilafatul Muslimin in Mallawa District. 2) Knowing how the patterns carried out by Khilafatul Muslimin in Mallawa in recruiting members., 3) Knowing how the state view in Khilafatul Muslimin is mainly structural in Mallawa sub-district.

This type of research is qualitative using a research approach, namely: historical and phenomenological approaches. Then the data sources for this research were taken from Khilafatul Muslimin residents, government figures, religious leaders, police, and community leaders who had direct contact with Khilafatul Muslimin residents. The data collection methods used were observation, interviews, and other documentation and reference searches. As well as data processing techniques and data analysis were carried out through three stages, namely: data selection, data presentation, and drawing conclusions.

The results of this study indicate that the Khilafatul Muslimin movement in Mallawa, under the leadership of a religious figure named Ust. Hasbih Nur from Istiqamah Maros in 2015 until the structural formation and carried out the Khilafah on the road and self-defense training. While the pattern in recruiting cadres is done in various ways besides friendship and direct dialogue with the residents they meet, also by establishing free Islamic boarding schools for residents who want to send their children to the pesantren. Meanwhile, Khilafatul Muslimin views that the concept of a Democratic State is a concept that is not in accordance with Islamic teachings. The Republic of Indonesia, which adheres to Pancasila, is also seen as a mistake in thinking because it does not apply Islam as a whole. According to them, Muslims can only implement Islamic law as a whole within a Khilafah system. The Khilafah system in question is no longer limited by state territory but is united in a transnational ideology led by the Caliph/Amirul Mukminin Abdul Qadir Hasan Baraja'.

The implications of this research are: 1) as a basis for the government in mapping movements, developments, networks, and patterns in dealing with the existence of Khilafatul Muslimin. 2) Revealing the history and network of the entry of Khilafatul Muslimin in Mallawa to the management structure, so that it can assist the government in mapping the Khilafatul Muslimin movement in Mallawa, 3) It is hoped that the *Badan Nasional Penanggulangan Terorisme* (BNPT) will take precautions to carry out guidance on this organization. It is hoped that the Minister of Religion will conduct counseling for ex-Khilafatul Muslimin.

BAB I

PENDAHULUAN

A. Latar Belakang

Islam adalah sebuah sistem kepercayaan atau agama yang mempunyai hubungan erat dengan politik. Hubungan antara Islam dengan politik dan sistem kenegaraan mengungkapkan fakta sejarah yang sangat kaya sekaligus sangat kompleks.¹

Pada dasarnya dalam Islam tidak ada pemisahan antara agama (*din*) dan politik (*siyazah*). Pada masa awal Islam, setelah Islam hijrah ke Madinah, Nabi Muhammad saw. membangun bentuk Negara-Kota (*city-state*) di Madinah yang bersifat ketuhanan. Dalam perjalanan sejarah, dari bentuk negara semacam itu berkembang konsep yang disebut sementara pemikiran politik Islam, semacam *al-Maududi*, sebagai negara teo-demokratis, karena juga berdasarkan pada prinsipnya *syura* (musyawarah). Prinsip musyawarah yang dibangun dalam mengambil sebuah keputusan. Dari sini kemudian demokrasi menemukan momentumnya dalam tradisi Islam. Mereka yang menerima demokrasi pada umumnya melandaskan pandangan pada musyawarah.² Sebagaimana dalam al-Qur'an disebutkan QS. Asy-Syura/42 : 38

وَالَّذِينَ اسْتَجَابُوا لِرَبِّهِمْ وَأَقَامُوا الصَّلَاةَ وَأَمْرُهُمْ شُورَىٰ بَيْنَهُمْ وَمِمَّا

رَزَقْنَاهُمْ يُنْفِقُونَ ﴿٣٨﴾

¹Pembahasan yang lengkap dan padat tentang tema ini dapat dilihat dalam Munawir Djazali, *Islam dan Tata Negara: Aliran, Sejarah dan Pemikiran*, Jakarta:1980,1-40.

²Zuhairi Misrawi, *Madinah "Kota suci, Piagam Madinah dan teladan Muhammad saw"* (Jakarta:Kompas Media Nusantara, II, 2018), h.37.

Terjemahnya:

“Dan (bagi) orang-orang yang menerima (mematuhi) seruan Tuhannya dan mendirikan shalat, sedang urusan mereka (diputuskan) dengan musyawarah antara mereka; dan mereka menafkahkan sebagian dari rezki yang kami berikan kepada mereka”.³

Ayat di atas disebutkan kata musyawarah “*Sedang urusan mereka (diputuskan) dengan musyawarah diantara mereka*” yaitu mereka tidak menunaikan satu urusan hingga mereka bermusyawarah agar saling dukung atas pendapat mereka, seperti dalam peperangan dan urusan sejenisnya. Seperti ketika Nabi Muhammad saw. bermusyawarah dengan para sahabat dalam menentukan peperangan dan urusan sejenisnya, agar hati mereka menjadi baik. Begitu pula ketika Umar bin Al-Khattab menjelang wafat setelah ditusuk oleh seseorang, dijadikan masalah kepemimpinan sesudahnya berdasarkan musyawarah enam sahabat, yaitu Utsman, Ali, Thalhah, Zubair, Sa’ad dan Abdurrahman bin Auf, dalam musyawarah itu mereka bersepakat mengangkat Utsman.⁴

Islam sejak kelahirannya telah mengenal bentuk pemerintahan atau sudah mengenal sistem politik. Selain itu, data sejarah tersebut juga menunjukkan bahwa Islam tidak mengenal bentuk pemerintahan tertentu. Islam dapat menerima bentuk dan sistem pemerintahan apapun sepanjang bentuk dan sistem pemerintahan tersebut dapat menegakkan keadilan, kemakmuran, kesejahteraan lahir batin, aman dan damai bagi seluruh masyarakat.⁵

Sedangkan negara dalam pandangan Islam merupakan wadah penghubung untuk menciptakan kemaslahatan bagi manusia. Negara bisa menjadi wadah untuk umat Islam dalam menegakkan syariat Islam dalam semua aspek. Tentunya sebagai seorang muslim meyakini hukum syariah berlaku menjadi sistem hukum

³Kementerian Agama RI, *Al-Qur'an dan Terjemahannya*, h. 487.

⁴Abdullah bin Muhammad Alu Syikh, *Tafsir Ibnu Katsir Jilid 8* (Jakarta: Pustaka Imam Asy-Syafi'I, 2003), h. 402-403.

⁵Abuddin Nata, *Metodologi Studi Islam* (Cet IX, Jakarta: PT Raja Grafindo, 2004), h. 320.

yang universal, bahkan meski Islam turun beberapa abad yang lalu, Islam masih cocok untuk menjadi pedoman hidup yang mengatur segala persoalan kehidupan manusia dalam segala aspek.⁶ Khilafatul Muslimin sebagai gerakan yang muncul di Indonesia berprinsip bahwa, mengembalikan sistem Islam merupakan wajib bagi setiap muslim.⁷

Khilafatul Muslimin yang muncul sebagai kelompok keagamaan yang mengusung sistem Islam, di pelopori oleh Abdul Qadir Hasan Baraja sebagai Khalifah yang berpusat di Lampung. Khilafatul Muslimin muncul dengan mengatas namakan diri sebagai pelopor penerus khilafah yang pernah runtuh dibawah naungan Turki Utsmani pada abad ke-14. Konsep Negara Islam sendiri erat kaitannya dengan sistem khilafah. Arti dari kata khilafah ialah *yakhlufu - khalafa -al-khalfu* yang artinya pengganti generasi, pemimpin dan pewaris bumi. Menurut Syekh Abdul Majid Al Khalidi, khilafah secara *syar'i* ialah sebuah kepemimpinan umum bagi umat Islam yang menyeluruh di dunia dan bertujuan menegakkan hukum-hukum *syara'* serta mendakwahkan Islam keseluruh dunia. Sistem Khilafah Islamiyah ini tidak dibatasi oleh wilayah tertentu, melainkan pemerintahan Islam ini mencakup seluruh suku dan bangsa di dunia. Hubungan yang menyatukan sistem kekhalifahan ialah Islam sebagai agama. Pada dasarnya, khilafah adalah suatu kepemimpinan umum yang mengurus agama dan pemerintahan sebagai wakil dari pengganti Nabi Muhammad saw.⁸

Khilafatul Muslimin muncul sebagai pelopor persatuam umat Islam yang dipelopori oleh Abdul Qadir Hasan Baraja, atas dasar melihat kondisi umat Islam yang kian terbelakang dan tertindas oleh *hegemoni* Barat dari segi politik,

⁶Fuad M. Fachruddin, *Pemikiran Politik Islam*,(Jakarta :CV Pedoman Ilmu Jaya ,1998), h. 17.

⁷Khilafatul Muslimin, *Mengenal Khilafatul Muslimin: Tanya Jawab Seputar Khilafah*, (Bandar Lampung: Pustaka Al Khilafah, 2013), h. 7.

⁸Abdul Qadir Hasan Baraja, “Apakah Khilafah itu? Mengenal Khilafatul Muslimin”, *Muslim* 40, no. 3 (2019): h. 5.

ekonomi dan sosial budaya. Oleh karenanya, satu-satunya cara untuk mengembalikan kondisi umat Islam seperti masa lalu adalah dengan menegakkan kembali khilafah yang sudah lama tumbang. Penegakan khilafatul ini bersifat wajib karena sudah dimaktubkan dalam al-Qur'an dan As-Sunnah.⁹

Karena itu, ketiadaan khalifah ini harus diakhiri dengan jalan menegakkan kembali Khilafah Islamiyah yang akan menerapkan kembali syariah Islamiyah secara totalitas. Abdul Qadir Hasan Baraja sendiri saat ini yang mengaku sebagai Khalifah ke 105 penerus Nabi Muhammad saw dan secara hirarki Abdul Qadir Hasan Baraja selaku Khalifah atau Amirul Mukminin dibantu oleh Amir Daulah Wilayah, Kini Khilafatul Muslimin berkembang ke berbagai daerah di Indonesia, utamanya di Indonesia Bagian Timur, Sulawesi Selatan, dan memiliki basis di Kabupaten Maros Kecamatan Mallawa sebagai pusat perkumpulan bagi kelompok mereka.¹⁰

Oleh karenanya, peneliti ingin mengetahui lebih mendalam terkait Khilafatul Muslimin dari sudut faham keagamaan yang dianut, serta gerakan politik yang dibangun dalam dakwah yang dikembangkan untuk menyebarluaskan gerakannya. Karena berdasarkan hasil observasi awal dilapangan kelompok Khilafatul Muslimin secara tidak langsung wacana dan praktik menjalankan organisasi tidak sejalan dengan kebijakan pemerintah, misalnya tidak sepatutnya sistem demokrasi pancasila, tidak melakukan penghormatan kepada bendera merah putih serta dalam sistem pendidikan yang dibangun tidak mau mengikuti sistem pendidikan yang diterapkan oleh pemerintah. Mereka menganggap bahwa sejak berdirinya Negara Kesatuan Republik Indonesia Pada tanggal 17 Agustus 1945 itu bukan negara agama, tapi negara yang berasaskan Pancasila dan UUD

⁹Syukri Abubakar, "Pola Arah Gerakan Pendidikan Khilafatul Muslimin di Bima", *Studi Pendidikan Islam* 10, no. 2 (2019): h. 1.

¹⁰Syukri Abubakar, "Pola Arah Gerakan Pendidikan Khilafatul Muslimin di Bima", *Studi Pendidikan Islam* 10, no. 2, h. 2.

1945. Kewajiban negara adalah melaksanakan Pancasila dan UUD 1945. Tidak ada kewajiban negara untuk melaksanakan syariat suatu agama tertentu. Jadi tidak boleh memaksakan negara untuk melaksanakan agama Islam.¹¹

Khilafatul Muslimin menganggap bahwa orang Islam yang berada di demokrasi menggunakan hukum buatan manusia yang berdasarkan Pancasila dan UUD 1945 dengan meninggalkan hukum dan aturan yang datangnya dari Allah swt. ini dinamakan *thaqut*. Dan secara tegas Khilafatul Muslimin berlepas diri (*Baro'*) dari sistem demokrasi, aturannya dan orang-orang secara rela mendukungnya. Kami punya urusan sendiri dalam menegakkan dinul Islam di dalam sistem Islam. Tidak mungkin Islam tegak dengan sistem buatan manusia (*Thagut*) apakah *Demokrasi, Kapitalis, Liberalis, Komunis* dan lainnya. Jikalau mau memperbaiki Islam maka harus dari pangkalnya atau akarnya, akar dari semua permasalahan umat Islam saat ini adalah salah dalam memilih sistem kepemimpinan. Allah swt. perintahkan bersatu dan tegakkan Islam di dalam sistem Islam sehingga *Izzah* (kemuliaan) Islam baru akan kita rasakan, mustahil *izzah* Islam dapat diraih dengan sistem *thagut*.¹²

Untuk mengungkap pemahaman tersebut peneliti menggali data dengan menelusuri buku dan dokumen terkait, melalui internet dan melakukan dialog dengan beberapa tokoh Khilafatul Muslimin serta tokoh masyarakat yang bersentuhan langsung bersama warga Khilafatul Muslimin. Alasan peneliti mengambil judul tentang gerakan ini karena Indonesia yang notabene penduduknya mayoritas muslim tapi memiliki keberagaman suku, agama, budaya yang menerapkan sistem republik Indonesia yaitu demokrasi yang berdasarkan

¹¹“Makrullah dalam Kemenangan Islam”, *Majalah Islam al-Khilafah Rahmatan Lil 'Alamin* (2016), h. 94.

¹²“Makrullah dalam Kemenangan Islam”, *Majalah Islam al-Khilafah Rahmatan Lil 'Alamin*, h. 94.

pancasila bukan berdasarkan sistem Khilafah atau negara Islam. Maka dari itu munculnya Khilafatul Muslimin dapat menambah wawasan mengenai perkembangan gerakan-gerakan Islam yang ingin menegakkan Khilafah terutama yang ada di Indonesia. Jika diterapkan di Negara Kesatuan Republik Indonesia sama saja memaksakan perubahan bentuk negara dan akan merusak keberagaman yang sudah ada di Indonesia, sebab Khilafatul Muslimin di Mallawa sejak keberadaan pesantren yang didirikan, membuat gerakan mereka semakin eksis dan berkembang, pesantren tersebut tidak mengikuti sistem pendidikan di Indonesia, selain itu tidak ditemukan simbol-simbol negara dalam pesantren tersebut, salah satu warganya yang bekerja di pemerintahan Kecamatan Mallawa tidak pernah ikut upacara bendera. Permasalahan ini cukup menarik untuk dikaji lebih mendalam, karena memiliki hubungan dengan disiplin ilmu yang kita pelajari.

B. Fokus Penelitian dan Deskripsi Fokus

1. Fokus Penelitian

Fokus Penelitian ini adalah Gerakan Politik Islam Khilafatul Muslimin di Kecamatan Mallawa Kabupaten Maros. Untuk mampu mengungkapkan dan menggambarkan peta gerakan dan eksistensi Khilafatul Muslimin di Mallawa.

2. Deskripsi Fokus

Peneliti dalam memberikan penjelasan dalam penelitian ini, maka penelitian ini akan difokuskan terhadap gerakan Politik Islam Khilafatul Muslimin di Kecamatan Mallawa Kabupaten Maros.

Untuk mengarahkan pembahasan dan menghindari kekeliruan dalam memahami, maka perlu dikemukakan pengertian kata-kata penting yang di elaborasi menjadi judul dalam penelitian ini. Adapun hal-hal yang dimaksud adalah sebagai berikut:

a. Gerakan

Gerakan berasal dari kata gerak yang berarti peralihan tempat kedudukan, baik hanya sekali maupun berkali-kali, sedangkan gerakan dalam pengertian ini adalah perbuatan atau keadaan yang dilakukan suatu kelompok masyarakat atau individu dalam melakukan suatu perubahan melestarikan pola-pola lembaga masyarakat yang ada.

Gerakan yang dimaksud dalam penelitian ini adalah strategi atau pola yang dilakukan Khilafatul Muslimin dalam mengembangkan organisasi, serta bagaimana cara menerapkan sistem Khilafah dalam bernegara.

b. Politik Islam

Kata politik dikenal dalam bahasa Arab dengan sebutan *siyasah*, kata *siyasah* berasal dari kata “*sasa-yasusu-siyasatan*, berarti mengurus (Kepentingan orang), memimpin administrasi dan manajemen. Politik atau *syiasah* juga mempunyai makna mengatur urusan umat, baik berhubungan dalam negeri maupun luar negeri, baik oleh negara maupun umat.¹³ Khilafatul Muslimin sendiri ingin membangun sistem kehidupan sosial sendiri, dengan strategi politik yang mereka yakini dan notabene bertentangan dengan sistem yang berlaku di negara kesatuan republik Indonesia.

Sedangkan kata Islam berasal dari bahasa Arab *salam* yang berarti selamat, patuh, pasrah dan damai.¹⁴ Sedangkan secara generik kata Islam berasal dari bahasa Arab terambil dari kata “*salima*” yang berarti selamat sentosa. Dari kata ini dibentuk kata “*aslama*” yang berarti menyerah, tunduk, patuh, dan taat. Kata “*aslama*” menjadi pokok kata Islam, mengandung segala arti yang terkandung dalam arti pokoknya, sebab itu orang yang melakukan “*aslama*” atau

¹³Ahmad Warson Munawir, *Kamus Al-Munawir Arab-Indonesia Terlengkap* (Edisi II. Surabaya: Pustaka Progresif, 1997), h.678.

¹⁴Muhammad Yunus, *Kamus Arab Indonesia* (Jakarta: Hidayakarya, 1990), h. 177

masuk Islam dinamakan Muslim. Berarti orang itu telah menyatakan dirinya taat, menyerahkan diri dan patuh kepada Allah swt. Swt. Dengan melakukan *aslama* maka orang terjamin keselamatannya di dunia dan akhirat. Selanjutnya dari kata “*salima*” juga terbentuk kata “*silmun*” dan “*salaman*” yang berarti damai. Islam adalah agama Allah swt. yang berarti Islam adalah jalan menuju kepada Allah swt. dan yang bersumber dari-Nya.¹⁵

c. Khilafatul Muslimin

Suatu kelompok organisasi keagamaan yang memiliki pola gerakan tersendiri dalam Masyarakat, Khilafatul Muslimin didirikan oleh Abdul Qadir Hasan Baraja pada tanggal 18 Juli 1997 di Bandar Lampung. Misi Khilafatul Muslimin ini adalah menegakkan syari’at Islam di seluruh dunia sebagai prasyarat dalam mewujudkan masyarakat yang sejahtera. Untuk mencapai itu maka umat Islam harus dipimpin oleh seorang Khalifah yang menaungi seluruh umat Islam dunia.¹⁶

Khilafatul Muslimin di Kecamatan Mallawa Kabupaten Maros, sebagai tingkatan *Ummul Quro’* memiliki struktural pemerintahan yang memiliki kecenderungan sama dengan sistem Khilafah HTI, menginginkan sistem Khilafah dalam penerapan kehidupan keseharian, sementara aturan-aturannya banyak bertentangan dengan undang-undang yang berlaku di negara kesatuan republik Indonesia.

¹⁵Zuharini, *Filsafat Pendidikan Islam* (Jakarta: Bumi Aksara, 1995), h. 35.

¹⁶Firman Juliansyah, Yusuf, “Strategi Pemerintah dalam menghadapi Gerakan Khilafatul Muslimin di Cikembar dan Kebon Pedes Kabupaten Sukabumi” *Jurnal Peperangan Asimetris* 5, no. 1 (2019) h. 41.

Tabel 1.1

Matriks fokus penelitian

No	Fokus Penelitian	Deskripsi focus
1.	Gerakan Politik Khilafatul Muslimin di Mallawa.	1. Eksistensi dan Gerakan Khilafatul Muslimin di Mallawa 2. Pola-pola rekrutmen Kader 3. Pandangan Kenegaraan Khilafatul Muslimin.

C. Rumusan Masalah

Berdasarkan uraian penjelasan di atas menunjukkan pokok permasalahan tesis yang akan diteliti,¹⁷ agar lebih mudah dikembangkan dan mendalami terkait perkembangan,¹⁸ Gerakan Khilafatul Muslimin. Untuk lebih mendalam akan di bagi menjadi sub masalah.

1. Bagaimana Eksistensi dan Gerakan Khilafatul Muslimin di Mallawa?
2. Bagaimana pola rekrutmen anggota Khilafatul Muslimin?
3. Bagaimana Konsep Negara dalam pandangan Khilafatul Muslimin?

D. Kajian Pustaka

Kajian pustaka merupakan salah satu usaha yang dilakukan oleh peneliti untuk memperoleh data berupa buku-buku, maupun penelitian-penelitian sebelumnya yang berkaitan dengan penelitian yang hendak peneliti lakukan. Secara umum banyak kita temukan tulisan-tulisan di media sosial yang mengkaji tentang Organisasi Khilafatul Muslimin ini, baik yang mengemukakan pandangan Khilafatul Muslimin itu sendiri maupun yang mengkritisnya.

¹⁷Sanapiah Faisal, *Format-Format Penelitian Sosial* (Jakarta: PT RajaGrafindo Persada, 2001), h. 99.

¹⁸Syahrin Harapan, *Metodologi Studi & Penelitian Ilmu-ilmu Ushuluddin* (Jakarta: PT. Raja Grafindo Persada, 2002), h. 55.

Sebagai bahan pertimbangan dalam penelitian ini maka peneliti akan mencantumkan beberapa hasil bacaan yang peneliti pernah baca yang ada kaitannya dengan penelitian.

Berdasarkan penelusuran kajian pustaka yang dilakukan peneliti, terdapat beberapa buku dan jurnal yang dapat dikaitkan dengan judul penelitian ini:

- a. Jurnal penelitian yang dilakukan oleh Muhammad Adib dan Nur Qomari tentang bagaimana tegangan antara pemikiran politik Islam di satu sisi dan demokratisasi pada sisi lain.¹⁹ Penelitian ini mengafirmasi adanya kontestasi pemikiran politik Islam di Indonesia terutama pasca tumbangannya rezim Orde Baru tahun 1998. Kemunculan Ormas Islam seperti FPI, HTI, dan Mujahidin merupakan potret sosiologis menguatnya Islam militan di masa transisi. Penelitian ini menyimpulkan bahwa memang tidak ada yang selaras antara menjalankan ajaran Islam dan hidup di negara demokratis. Hanya saja penelitian ini hanya membahas pergolakan pemikiran politik Islam secara lebih luas tanpa menyebut identitas ormas mana yang dimaksudkan. Padahal tiap-tiap ormas Islam militan memiliki ideologi dan asosiasi pemikiran yang berbeda-beda.
- b. Jurnal penelitian yang dilakukan oleh Ilham Mundzir tentang bagaimana sikap muslim terhadap konsep-konsep modernitas justru menegaskan bahwa keberadaan Khilafatul Muslimin di Lampung bukan sekedar ketidakselarasan tetapi menjadikan Islam sebagai inspirasi ide baru mengenai tatanan berbangsa dan bernegara.²⁰ Lebih spesifik penelitian ini menunjukkan bagaimana Khilafatul Muslimin menolak konsep-konsep modernisasi seperti sekularisasi, kesetaraan gender, dan demokratisasi. Hanya saja penelitian ini tidak secara

¹⁹Muhammad Adi dan Nur Qomari, "Arus Baru Politik Islam: Pluralisme, Kontestasi, Dan Demokratisasi", *Maqashid* 1, no. 2 (2018): h.18-23.

²⁰Ilham Mundzir, "Sikap Muslim Terhadap Modernitas: Kasus Gerakan Khilafatul Muslimin di Lampung", *Islamic Studies* 9, no.1 (2013): h.65-66.

mendalam mengulas bagaimana kontestasi pemikiran itu bergolak dengan pemerintah yang secara legal formal mempunyai otoritas untuk mendefinisikan konsep-konsep modernitas terutama di Indonesia.

- c. Penelitian yang dilakukan oleh Syukri Abu Bakar mengenai bagaimana pola gerakan Khilafatul Muslimin dalam menyebarkan doktrin dan ajarannya.²¹ Penelitian ini menyuguhkan data bagaimana gerakan Khilafatul Muslimin di Bima. Penelitian ini menunjukkan bahwa gerakan Khilafatul Muslimin merupakan gerakan sosial baru yang menginginkan tegaknya sistem khilafah secara transnasional. Keunggulan penelitian ini mampu menunjukkan latar historis dan pola perjuangan Khilafatul Muslimin di Bima, hanya saja penelitian ini masih bersifat deskriptif sehingga paparannya masih berupa serangkaian informasi tentang Khilafatul Muslimin. Penelitian sebelumnya menggunakan pendekatan sosial sementara penelitian ini menggunakan pendekatan fenomenologi dengan berfokus kepada eksistensi dan gerakan Khilafatul Muslimin di Mallawa serta pandangan kenegaraan Khilafatul Muslimin.
- d. Dalam buku yang ditulis oleh Dr. Zuly Qadir yang berjudul “Sosiologi Politik Islam, Kontestasi Islam Politik dan Demokrasi Indonesia”, buku ini mencoba memberikan bahasan secara sosiologis dalam konteks Islam Politik Indonesia Kontemporer. Islam Politik yang menurutnya berkontestasi dengan kelompok Islam bukan politik atau dalam bahasa lain Islam politik berkontestasi dengan kelompok nasionalis dan sekaligus sekuler dan bukan muslim di Indonesia yang memang beragam kultur, agama, etnis dan suku tersebut. Kontestasi merupakan ranah yang oleh sosiolog Jurgen Hebermes sebagai perkelahian ruang publik politik oleh setiap kelompok untuk mengajukan apa yang menjadi gagasannya. Siapa yang akan memenangkan pertarungan publik

²¹Syukri Abubaka, “Pola Gerakan dan Arah Pendidikan Khilafatul Muslimin di Bima (Bima)”, *Studi Pendidikan Islam* 10, no.2 (2019): h.18-19.

itulah yang kemudian akan memberikan pengaruh pada masyarakat pada umumnya.²²

Berdasarkan uraian tentang literatur yang membahas gerakan politik Islam dengan kaitannya konsep Khilafah dengan berbagai bentuk penelitian di atas, maka secara garis besarnya berbeda dengan penelitian ini. Namun sedikit banyaknya literatur-literatur tersebut akan membantu peneliti dalam menyelesaikan penelitian ini dengan adanya kesamaan tema penelitian yang juga mengkaji tentang gerakan politik Islam yang berkaitan masalah Khilafah.

E. Tujuan dan Kegunaan Penelitian

1. Tujuan Penelitian

Sebagai salah satu hasil dari karya ilmiah maka tesis ini mempunyai tujuan dan kegunaan penelitian sebagai berikut:

- a. Untuk mengetahui eksistensi dan Gerakan Politik Khilafatul Muslimin di Kecamatan Mallawa.
- b. Untuk mengetahui bagaimana pola-pola yang dilakukan Khilafatul Muslimin di Kecamatan Mallawa dalam merekrut anggota.
- c. Untuk mengetahui bagaimana pandangan kenegaraan dalam Khilafatul Muslimin utamanya dalam struktural di Kecamatan Mallawa.

2. Kegunaan Penelitian

Adapun kegunaannya adalah, diharapkan penelitian ini berguna bagi kepentingan ilmiah dan juga kepentingan praktis.

a. Secara Teoritis

1. Penelitian ini diharapkan dapat memberikan sumbangsi pemikiran terhadap gerakan keagamaan di Indonesia utamanya dalam pemikiran Khilafatul Muslimin.

²²Zuri Qadir, *Sosiologi Politik Islam, Kontestasi Islam Politik dan Demokrasi di Indonesia* (Yogyakarta : Pustaka Pelajar, ke I, 2012), h.XI-XII.

2. Penelitian ini diharapkan dapat membantu memperkaya studi-studi akademik, utamanya dalam perkembangan gerakan politik Islam di Indonesia.

b. Secara Praktis

Penelitian ini diharapkan dapat memberikan informasi kongkrit terhadap pemerintah terkait sejarah, perkembangan, jejaring, serta pola-pola gerakan Khilafatul Muslimin dalam merekrut Anggota. Selain itu penelitian ini juga dapat memberikan gambaran terhadap eks Khilafatul Muslimin terkait pandangan para pemikir Islam hubungannya antara agama dan negara.



BAB II

TINJAUAN TEORETIS

A. Kajian Teori

1. Teori Relasi Agama dan Negara

Dalam Pemikiran politik Islam, paling tidak kita selalu ditunjukkan kepada hubungan antara agama dan negara, hubungan agama dan negara merupakan sesuatu yang saling melengkapi, sehingga keduanya tidak bisa dipisahkan. Agama membutuhkan negara, demikian juga sebaliknya.²³ Namun masalah hubungan politik dalam kaitannya dengan agama (Islam) dengan negara seringkali disalah artikan, bahkan diperdebatkan, karena politik Islam tidak bisa dilepaskan dari sejarah perjalanan dan perkembangan Islam itu sendiri yang *multitafsir*. Pada satu sisi, sebagian muslim percaya akan pentingnya prinsip-prinsip Islam dalam kehidupan politik. Sementara pada sisi yang lain, karena sifat Islam yang *multi interpretatif*, tidak ada pandangan tunggal mengenai bagaimana seharusnya Islam dan politik dikaitkan secara pas. Bahkan, sejauh yang dapat ditangkap dari perjalanan diskursus intelektual dan historis pemikiran praktik politik Islam, ada banyak pendapat yang berbeda mengenai hubungan yang sesuai antara Islam dan politik.²⁴

Politik Islam membagi beberapa aspek sudut pandang, pertama, bagaimana peranan Islam dapat berkembang di dalam suasana berkembangnya gerakan nasionalisme sebuah negara. Kedua, bagaimana Islam berperanan dalam mendefinisikan sejak awal proses pelebagaan sebuah negara. Ketiga, peranan

²³Sukron Kamil, *Pemikiran Politik Islam Tematik, Agama dan Negara, Demokrasi, Civital Society, Syariah dan HAM, Fundamentalisme, Dan Antikorupsi* (Jakarta: Kencana Prenada Media Group, 2013), h.3-4.

²⁴Munawir Sjadzali, *Islam dan Tata Negara: Ajaran, Sejarah, dan Pemikiran*,. (Jakarta: UI Press, 1990), h.57.

yang dimainkan oleh gerakan dakwah yang mempengaruhi aksi politik yang memihak kepada Islam dalam konteks ke-Indonesiaan. Keempat, bagaimana program islamisasi dilaksanakan oleh pihak ormas-ormas Islam khususnya partai Islam.²⁵ Dalam hal ini beberapa tokoh menafsirkan Islam dalam politik untuk diaplikasikan dalam kehidupan.

Abul A'la al-Maududi berpandangan bahwa Islam harus diperjuangkan supaya dapat menjadi dasar negara, syariah harus dijadikan konstitusi negara, kedaulatan politik ada di tangan Tuhan. Mereka berpendapat bahwa dalam Islam seluruh hubungan manusia diatur, baik hubungan manusia dengan Tuhan, hubungan manusia dengan manusia dan benda, maupun hubungan manusia dengan alam. Dengan premis demikian, hubungan manusia dengan politik dan juga masalah yang mengatur negara.²⁶

Pada sisi yang lain, beberapa kalangan muslim lainnya berpendapat, Islam tidak menentukan suatu pola tertentu yang bersifat baku tentang teori negara atau sistem politik yang harus dijalankan oleh umatnya. Seorang pemikir muslim Mesir, Muhammad Imara mengatakan bahwa Islam adalah agama yang tidak menentukan suatu sistem pemerintahan tertentu dan baku bagi umatnya, karena logika tentang kesesuaian esensi agama ini untuk sepanjang masa dan tempat menuntut agar soal-soal yang selalu berubah oleh kekuatan revolusi harus diserahkan kepada akal manusia untuk memikirkannya, dibentuk menurut kepentingan umum dan dalam kerangka prinsip umum dan nilai-nilai yang telah digariskan agama Islam.

Berdasarkan pandangan tersebut dapat dipahami, istilah negara tidak ditemukan dalam al-Quran. Walaupun demikian, di dalam al-Quran banyak

²⁵Syahrir Karim, *Post-Islamisme Akar Teologis, Wacana dan Kontestasi Politik* (Depok: Rajawali Pers), h. 39.

²⁶Munawir Sjadzali, *Islam dan Tata Negara: Ajaran, Sejarah, dan Pemikiran*, h.57.

dijumpai kata *daulah* yang maknanya seolah-olah tentang kekuasaan politik praktis, namun demikian beberapa ungkapan tersebut sifatnya hanya insidental, tidak ada kaitannya dengan ilmu politik tertentu. Bagi kelompok ini, al-Quran tidaklah berisikan tentang teori-teori yang berkaitan dengan politik praktis. Walaupun demikian, perlu diketahui bahwa pandangan semacam ini juga membenarkan bahwa al-Quran mengandung nilai-nilai dan ajaran yang bersifat etis mengenai aktivitas sosial dan politik umat manusia. Ajaran-ajaran ini meliputi prinsip tentang kesamaan, keadilan, persaudaraan, dan kebebasan.²⁷

Untuk menggambarkan pandangan kelompok yang kedua ini, penting kiranya diketengahkan pemikiran politik atau pandangan para tokoh berikut; pertama, Abdur Rahman Wahid atau Gus Dur, menurutnya Islam tidak memiliki konsep yang definitif tentang negara. Dalam persoalan yang paling pokok, misalnya, suksesi kekuasaan, ternyata Islam tidak konsisten; pada satu waktu memakai model *istikhlaf*, sementara pada saat yang lain memakai *bai'at, ahl halli wa al-aqdi*. Menurut Gus Dur, negara adalah hukum atau *al-hukmu*. Yang penting bagi Islam adalah etik kemasyarakatan dan komunitas.

Lebih jauh Gus Dur menegaskan, masalah suksesi adalah soal yang sangat penting dalam masalah kenegaraan. Kalau memang Islam mempunyai konsep, tentu yang demikian ini tidak terjadi. Bahkan, para teoretisi politik yang besar dalam Islam, tidaklah mencari idealisasi bentuk kenegaraan yang Islami, tetapi justru menekankan penggunaan sebuah bentuk negara yang sudah ada. Al-Ghazali, Ibn Taimiyah, Ibn Khaldun dan al-Mawardi, jelas jelas menempuh perbaikan keadaan secara *gradual*. Menurut ahlu sunnah wal jamaah, sebuah pemerintahan dilihat dari segi fungsionalnya, bukan dari segi formalnya, negara

²⁷M. Sul-ton, "Metodologi dan Teoretisasi Politik Islam", *Al-Daulah* 9, no. 3 (2021): h.4.

Islam atau bukan. Selama kaum muslimin dapat menyelenggarakan kehidupan beragama secara penuh, konteks bentuk negara tidak lagi menjadi persoalan.²⁸

Di Indonesia sendiri konsep negara Islam sudah menjadi perdebatan sejak berdirinya negara ini. Munculnya perdebatan mengenai konsep negara Indonesia yang akan mengambil antara “Islam” atau “Nasionalisme” menjelang kemerdekaan Indonesia. Konsep negara pertama menghendaki supaya Islam diterima menjadi dasar dan Idiologi negara namun kelompok Nasionalis sekuler tidak menyetujuinya, dan terjadilah perdebatan diantara keduanya yang puncaknya pada sidang BPUPKI pada tahun 1945.²⁹

Beberapa Tokoh dan Kiai seperti KH.Mas Mansyur, H Agus Salim, KH. Wachid Hasyim menyuarkan pendapatnya mengenai konsep negara Islam dengan alasan masyarakat Indonesia mayoritas beragama Islam. Namun kelompok Nasionalis menolak dengan alasan bahwa bangsa Indonesia dalam mempejuangkan kemerdekaan yang berjuang tidak hanya umat Islam saja, tetapi terdiri dari berbagai agama, suku, dan bahasa yang merjuang melawan penjajah. Kelompok kaum Nasionalis Sekuler beranggapan bahwa kemajemukan bangsa Indonesia menjadi alasan mendirikan negara non agama (Sekuler). Soerkarno sebagai pelopor menyampaikan pendapatnya tentang konsep sekulernya yang disebut lima dasar yang kemudian disebut dengan pancasila.³⁰

Namun dalam sejarah perkembangan bangsa Indonesia, terdapat berbagai organisasi atau kelompok berorientasi transnasional yang pernah muncul gencar menyuarkan konsep negara Islam. berbagai cara yang dilakukan (Sejauh ini damai) atau kekerasan dan terorisme ingin mendirikan negara lain di Indonesia

²⁸Abdurrahman Wahid, *Pergulatan Negara, Agama, dan Kebudayaan* (Depok: Desantara, 2001), h.57.

²⁹Musyrifah Sunanto, *Sejarah Peradaban Islam Indonesia*,(Jakarta: Rajawali Pers,2010), h.150.

³⁰Musyrifah Sunanto, *Sejarah Peradaban Islam Indonesia*,(Jakarta: Rajawali Pers,2010), h.150.

yang biasa mereka sebut dengan Khilafah atau Daulah Islamiyah. Berbagai kelompok organisasi tersebut seperti Negara Islam Indonesia (NII), Hizbut Tahrir Indonesia (HTI), Majelis Mujahidin Indonesia (MMI) dan saat ini muncul dan berkembang Organisasi Khilafatul Muslimin (KM) yang juga mengusung sistem Khilafah. Kemuculan organisasi ini meskipun memiliki tujuan yang sama agar umat Islam menggunakan sistem syariat Islam dalam suatu ke khalifan Islam namun tetap memiliki karakteristik yang berbeda. Dalam sistem pengkaderan NII bersifat tertutup, HTI bersifat terbuka, MII befokus kepada penegakan Sistem Islam Indonesia.

Khilafatul Muslimin muncul dengan gaya baru yakni Khilafah yang bersifat jamaah, bukan bersifat kenegaraan dengan metode gerakan dakwah melalui pendidikan pondok pesantren dengan aturan mereka sendiri. Namun mereka mengenyampingkan aturan yang berlaku dalam negara kita, mereka menganggap bahwa sistem yang berlaku di Negara Kesatuan Republik Indonesia bukan berdasarkan sistem Islam. Sebagai umat Islam perlunya adanya kesadaran bersama untuk memperjuangkan Islam dalam sistem Islam itu sendiri (Khilafah).

2. Teori Gerakan

Kalangan umat Islam, telah muncul berbagai gerakan keagamaan yang apabila dilacak secara historis, sebenarnya telah lahir sejak masa sebelum reformasi digulirkan pada tahun 1998. Beberapa gerakan keagamaan kontemporer muncul kepermukaan dengan membawa misi, tujuan, dan model gerakannya masing-masing. Beberapa gerakan yang muncul di antaranya, Hizbut Tahrir Indonesia (HTI), Negara Islam Indonesia (NII), Majelis Mujahidin Indonesia (MII), Komite Indonesia Untuk Solidaritas Dunia Islam (KISDI), Persatuan Pekerja Muslim Indonesia (PPMI), dan akhir-akhir ini mencuaknya Gerakan

Khilafatul Muslimin yang di Pelopori oleh Abdul Qadir Hasan Baraja.³¹ Kehadiran gerakan Islam yang mengusung ideologi, yang mempertautkan Islam secara langsung atau integral dengan institusi negara atau politik.³²

Gerakan-gerakan ormas Islam tersebut, misalnya Gerakan Khilafatul Muslimin yang menyuarakan gerakan Khilafah Islamiyah, dengan melalui seminar, pawai Khilafah, majalah buletin, pembangunan Pondok Pesantren, mereka mempromosikan sistem pemerintahan yang pernah berlaku pada masa Khulafa ar-Rasyidin hingga Khilafah Turki Usmani. Sebuah gerakan yang berusaha untuk mendirikan sistem kepemimpinan Islam, dan kelompok-kelompok yang berorientasi ke dalam yang mengusung spiritualitas Islam melalui usaha-usaha kolektif.³³ Kehadiran gerakan tersebut dengan mengusung suatu sistem atau gerakan, yakni:

a. Gerakan Negara Islam

Konsep Negara Islam sendiri erat kaitannya dengan sistem Khilafah. Arti dari kata Khilafah ialah *yakhlufu-khalafa-al-khalfu* yang berarti pengganti, pemimpin, dan pewaris bumi. Menurut Syekh Abdul Majid Al Khalidi Khilafah secara *syar'i* ialah sebuah kepemimpinan umum bagi umat Islam yang menyeluruh didunia dan bertujuan menegakkan hukum –hukum syara“ serta mendakwahkan Islam keseluruh dunia. Sistem Khilafah Islamiyah ini tidak dibatasi oleh wilayah tertentu, melainkan Kepemerintahan Islam ini mencakup seluruh suku dan bangsa di dunia. Hubungan yang menyatukan sistem Kekhalifahan ialah Islam sebagai agama. Pada Dasarnya, Khilafah adalah suatu

³¹Zuli Qadir, *Islam Liberal (Paradigma Baru Wacana Dan Aksi Islam Indonesia)*, (Cet.II, Yogyakarta: Pustaka Pelajar, 2007), h.5-6.

³²Syahrir Karim, *Aktivisme dan Demokratisasi di Sulawesi Selatan. Studi atas Pemikiran Partai Keadilan sejahtera dan Hizbut Tahrir Indonesia* (Samata Gowa: Pusat Penelitian UIN Alauddin, 2013), h.10.

³³Nirwana Amir, “Persepsi Aktivis Akhwat Mahasiswa Pencinta Masjid (MPM) UIN Alauddin Makassar tentang Berbagai Isu Gender dan Feminisme”, *Skipsi*, (Makassar: UIN Alauddin, 2018), h.27.

kepemimpinan umum yang mengurus agama dan pemerintahan sebagai wakil dari pengganti Rasulullah saw.³⁴

Pada Abad ke 20 adalah kebangkitan baru cita-cita negara Islam setelah pertama kali dibangun di masa Nabi Muhammad saw dan diteruskan oleh sahabatnya, kemudian diam dan tenggelam seribu tahun lamanya, cita-cita Negara Islam muncul kembali ketengah masyarakat dunia. Suatu gerakan yang sungguh menarik hati, yang semakin kuat sesudah perang dunia ke II, yaitu gerakan Negara Islam.³⁵

Negara merupakan integrasi dari kekuasaan politik dan merupakan organisasi pokok dari kekuasaan politik. Negara adalah *agenci* (alat) dari masyarakat yang mempunyai kekuasaan untuk mengatur hubungan antara manusia dalam masyarakat. Masyarakat itu sendiri adalah suatu kelompok manusia yang hidup dan bekerjasama untuk mencapai terkabulnya keinginan mereka bersama. Masyarakat merupakan negara kalau cara hidup yang baru ditaati baik oleh individu maupun oleh asosiasi ditentukan oleh suatu wewenang yang bersifat memaksa atau mengikat.³⁶

R Kranen Burg mengatakan bahwa negara adalah organisasi kekuasaan yang diciptakan kelompok manusia yang disebut bangsa. Sedangkan menurut Logeman negara adalah organisasi kekuasaan yang menyatukan kelompok manusia yang disebut bangsa. Sedangkan Roger H Soltau mendefinisikan negara sebagai alat (*agency*) atau wewenang (*authority*) yang mengatur atau mengendalikan persoalan-persoalan bersama atas nama masyarakat. Negara bisa

³⁴Khilafatul Muslimin, *Mengenal Khilafatul Muslimin: Tanya Jawab Seputar Khilafah*, (Bandar Lampung: Khilafatul Muslimin, 2013), h. 5.

³⁵Haji Zainal Abidin Ahmad, *Membangun Negara Islam* (Jakarta: Pustaka Iqra, 2021), h.2.

³⁶Muhammad Saleh Tajuddin, "Konsep Negara dan Civil Society dalam pandangan Thomas Hobbes dan Muhammad Iqbal: Studi Analisis Perbandingan Pemikiran Politik", *Disertasi* (UIN Alauddin, 2013), h.126.

berdiri jika memenuhi unsur pokok yaitu, umat atau masyarakat teritorial(luas tanah), dan pemerintahan.³⁷

Islam itu sendiri adalah agama yang sejak awal kehadirannya selalu bersentuhan dengan masalah kenegaraan, bahkan masalah politik secara luas. Dalam sejarah mencatat bahwa adanya pandangan bahwa Islam adalah agama yang terkait erat dengan kenegaraan. Islam adalah agama dan negara (*al Islam din wa daulah*), yang mengisyaratkan keterkaitan yang erat antara agama dan negara.

Negara Islam adalah jika suatu negara dipimpin oleh seorang khalifah yang menerapkan hukum *syara'*. Negara islam merupakan kekuatan politik praktis yang berfungsi untuk menerapkan dan memberlakukan hukum-hukum islam serta mengemban dakwah islam keseluruh dunia sebagai sebuah risalah dengan dakwah dan jihad. Negara islam inilah satu-satunya *tariqah* yang dijadikan Islam untuk menerapkan sistem dan hukum-hukumnya secara menyeluruh dalam kehidupan dan masyarakat.³⁸

Menurut pandangan Taqiyuddin An-Nabhani bahwa sistem pemerintahan Islam adalah Khilafah, di dalam pemerintahan Islam tidak ada menteri, maupun kementerian bersama seorang kepala negara sebagaimana dalam konsep demokrasi, yang memiliki spesialisasi serta departemen-departemen tertentu. Dalam sistem pemerintahan Islam yang ada hanyalah para *mu'awin* (pembantu kepala negara) yang senantiasa dimintai bantuan oleh kepala negara. Tugas mereka adalah membantu kepala negara dalam tugas-tugas pemerintahan.³⁹

Fazlurrahman mengatakan bahwa negara Islam adalah organisasi yang dibentuk oleh masyarakat muslim itu dalam rangka memenuhi keinginan mereka

³⁷H. Moh. Toriquddin, *Relasi agama dan Negara (Dalam Pandangan Intelektual Muslim Kontemporer)*, (Malang: UIN Malang Press, 2009), h.36.

³⁸H. Moh. Toriquddin, *Relasi agama dan Negara (Dalam Pandangan Intelektual Muslim Kontemporer)*, h.38.

³⁹Syahrir Karim, "Geliat Politik PKS dan HTI Dari Islamisme menuju Post-Islamisme", *Laporan Hasil Penelitian* (Makassar: Alauddin University Press, 2014), h.105-106.

dan tidak untuk kepentingan orang lain yakni untuk melaksanakan kehehendak Allah sebagaimana yang tercantum dalam wahyu Allah swt.⁴⁰

Dalam Mukhtamar Nahdlatul Ulama ke-XX di Surabaya, Rois Akbar K.H. Wahab memberikan pengertian dengan tegas, bahwa kalimat “Islam” telah terkandung di dalamnya soal-soal politik dan hukum tata negara. Kalau orang dapat memisahkan antara gula dengan manisnya, maka dapatlah ia memisahkan antara Agama Islam dengan Politik. Memang Nabi Muhammad saw. disamping menjadi Iman dalam menjalankan ibadah, menjadi contoh ulama dalam usaha menyempurnakan perbaikan budi pekerti dan akhlak, juga menjadi kepala negara dan panglima tertinggi dalam suatu negara yang teratur dan ditaati berdasarkan keadilan, persamaan, persaudaraan, kekeluargaan, permusyawaratan, dan peri kemanusiaan sepanjang ajaran dan tuntutan agama Islam.⁴¹

Muhammad Husain Haikal adalah salah seorang pemikir politik Islam, berbicara tentang negara Islam, beliau menjelaskan bahwa tuntutan al-Qur’an mengenai kehidupan bernegara tidak menunjuk kepada suatu model tertentu. Kerena itu ia menyimpulkan bahwa soal negara dan pemerintahan lebih banyak diserahkan kepada ijtihad umat Islam. Islam menurut Haikal, hanya menggariskan prinsip-prinsip dasar yang harus dipedomani dalam mengelola negara, yaitu prinsip persaudaraan, persamaan serta kebebasan. Prinsip tersebut mengacu kepada prinsip tauhid yang merupakan ajaran inti dalam Islam.

Prinsip persaudaraan sesama manusia akan membentuk persatuan yang kokoh dan toleransi beragama diantara warga negara yang majemuk, yang terdiri dari berbagai suku dan agama. Penerapan ajaran persaudaraan dalam kehidupan bernegara dimaksudkan agar para penguasa memperlakukan semua warga

⁴⁰M Hasbi Amiruddin, *Konsep Negara Islam Menurut Fazlurrahman*, (Yogyakarta: UII Press, 2000), h.85.

⁴¹Haji Zainal Abidin Ahmad, *Membangun Negara Islam* (Jakarta: Pustaka Iqra, 2021), h.VI.

negaranya, tanpa kecuali, sebagai saudara. Sebaliknya mereka tidak boleh sewenang-wenang bersikap despotis terhadap rakyatnya.

Prinsip persamaan antar manusia melahirkan musyawarah dan keadilan. Dalam mengambil keputusan kenegaraan yang penting, para penguasa hendaklah terlebih dahulu bermusyawarah dengan wakil-wakil rakyat atau dengan orang-orang yang dipandang ahli dalam bidang tersebut. Selain itu, para penguasa hendaklah memperlakukan rakyatnya secara adil tanpa melihat jabatan dan posisi, keturunan, kesukuan, dan kekayaan mereka. Bahkan, tanpa membedakan antara yang muslim dan bukan muslim. Dalam kehidupan bernegara prinsip persamaan ini membawa implikasi kepada persamaan hak di antara para warga negara. Semua warga memiliki hak-hak politik yang sama, bahkan setiap warga berhak meminta pertanggung jawaban dari penguasa.

Prinsip kebebasan, manusia diterapkan dalam membentuk memberikan kebebasan berpikir dan kebebasan beragama. Karenanya, hak-hak individu dijamin, kepercayaan dan keyakinan penduduk tetap dijinjung tinggi. Penerapan ajaran kebebasan, khususnya kebebasan berpikir, dalam suatu negara mendorong warga negara untuk maju dan berkembang. Ajaran kebebasan ini juga menghendaki agar warga negara dibebaskan dari kelaparan dan kekuatan sehingga mereka dapat hidup dalam kondisi dalam sejahtera dan tenteram.⁴²

Namun tidak bisa dinafikan bahwa salah satu karakteristik agama Islam pada masa-masa penampilannya adalah kejayaan di bidang politik. Namun perlu kita garis bawahi bahwa dalam sejarah mencatat adanya perpecahan, pertentangan dan bahkan penumpahan darah dalam tubuh ummat Islam yang terjadi karena persoalan politik. Dimulai dengan peristiwa pembunuhan Khalifah ketiga, Usman Ibn Affan, kemudian diikuti oleh pembunuhan pemimpin-pemimpin Islam lainnya

⁴²Musda Mulia, *Negara Islam* (Depok: Paramadina, cet. II, 2010), h.24-25.

serta pertentangan yang tiada henti dikalangan umat sehingga melahirkan berbagai mazhab, aliran dan golongan.⁴³

Dalam konsep negara Islam memang tidak ada bentuknya yang pasti, bahkan ada yang berpendapat tidak ada konsep negara Islam. Dalam Islam, negara tidak lain dari sebuah alat yang perlu bagi agama. Tetapi menurut teori-teori politik klasik atau modern, konsep negara merupakan inti filsafat politik Islam. Namun al-Qur'an tidak memberikan suatu pola teori kenegaraan yang pasti dan kering yang harus di ikuti oleh umat Islam di berbagai negeri.

Alasannya ialah: *pertama*, al-Qur'an pada prinsipnya adalah petunjuk bagi manusia, ia bukanlah kitab ilmu politik. *Kedua*, sudah merupakan suatu kenyataan bahwa institusi-institusi sosio-politik dan organisasi manusia selalu berubah dari masa ke masa. Karena tujuan yang terpenting al-Qur'an adalah agar nilai-nilai dan perintah-perintah etiknya dijunjung tinggi dan bersifat mengikat atas kegiatan-kegiatan sosio-politik umat manusia. Nilai-nilai ini bertalian secara organik dengan prinsip-prinsip keadilan, persamaan dan kemerdekaan yang juga menempati posisi sentral dalam ajaran moral al-Qur'an dari perspektif ini, suatu negara hanyalah bisa dikatakan bercorak Islam manakala keadilan dan lainnya itu benar-benar terwujud dan terasa di dalamnya dan mempengaruhi kehidupan rakyat.⁴⁴

Gagasan tentang Negara Islam tentu saja berbeda dengan gagasan Negara Demokrasi. Paham yang berkembang mengenai demokrasi dikalangan Islam Indonesia, demokrasi politik berdasarkan Pancasila pada hakekatnya adalah wujud kedaulatan di tangan rakyat yang diselenggarakan melalui musyawarah perwakilan, berdasarkan nilai-nilai lurus Pancasila. Demokrasi Pancasila

⁴³Musda Mulia, *Negara Islam*, h.13-14.

⁴⁴Ahmad Suhelmi, *Polemik Negara Islam, Soekarno Versus Natsir* (Bandung: Teraju cet 1, 2002), h.XI-XII.

mengandung makna bahwa dalam penyelesaian masalah nasional yang meyangkut perikehidupan bermasyarakat, berbangsa dan bernegara sejauh mungkin ditempuh dengan musyawarah untuk mencapai mufakat bagi kepentingan rakyat. Penyelenggaraan pemerintahan Indonesia tidak mengenal pemisahan kekuasaan secara resmi, tetapi menganut pembagian kekuasaan berdasarkan paham kekeluargaan. Zaifuddin Zuhri seorang menteri agama era Soeharto, mereka menyetujui demokrasi pancasila sebagai dasar bermasyarakat, sebab demokrasi memiliki nilai moral yang tinggi.⁴⁵

Banyak tokoh yang memperdebatkan tentang demokrasi pancasila namun jika disimpulkan pada intinya apapun yang dikembangkan dalam sebuah negara, negara tidak boleh berlaku dzalim pada masyarakat. Jika dzalim maka dalil-dalil yang banyak dikemukakan itu tidak sesuai ajaran Islam. Karena pada dasarnya demokrasi tidak bertentangan dengan Islam. Bahkan demokrasi merupakan hal yang berhubungan erat dengan Islam dan Islam tidak bertentangan dengan prinsip demokrasi. Perdebatan yang pernah muncul memberikan penjelasan bahwa diantara sesama umat Islam tidak ada kesepakatan tentang negara. Sebab hal ini yang dipahami sebagai suatu hal yang bersifat Khilafiah dan Ijtihadiyah, dan nabi sendiri tidak memberikan contoh yang kongkret tentang bentuk negara, sekalipun Madinah dianggap sebagai bentuk ideal Negara Islam. Madinah yang secara bahasa artinya kota beradab karena warga masyarakatnya taat peraturan dan saling menghargai juga menghormati.⁴⁶

Sementara dalam pemahaman khilafatul Muslimin, mereka memahami bahwa penegakan syariat Islam hanya bisa berlaku dalam sistem Islam itu sendiri. Di luar dari itu, misalnya sistem yang berlaku di Indonesia sistem demokrasi,

⁴⁵Zuli Qadir, *Sosiologi Politik Islam, Kontestasi Islam Politik dan Demokrasi di Indonesia*. (Yogyakarta: Pustaka Pelajar, ke I, 2012), h. 143-145.

⁴⁶Zuli Qadir, *Sosiologi Politik Islam, Kontestasi Islam Politik dan Demokrasi di Indonesia*, h. 143-145.

Islam mustahil akan tegak secara sempurna. Maka setelah dimaklumatkannya kembali sistem kekhalifahan yang diusung oleh Khilafatul Muslimin itu sendiri secara damai dan tidak menggunakan sistem kekerasan dalam dakwahnya dan tidak merebut sistem kekuasaan, tetapi bagaimana perlu ada kesadaran bersama umat muslim bersatu dalam mempraktikkan ajaran Islam dan Rasulnya dalam suatu jamaah yang bersifat *rahmatan lil alamin* dalam daulah Khilafah Islamiyah.

b. Teori Gerakan Sosial

Gerakan sosial ini di definisikan sebagai gerakan oleh kelompok orang yang terorganisir, tetapi lebih bersifat informal, terbuka dan mengajak lintas kelompok untuk memperjuangkan suatu perubahan. Gerakan sosial tersebut di dorong oleh nilai-nilai agama tertentu yang diperjuangkan bersama. Gerakan sosial tersebut pada umumnya mengaitkan antara aspek kepercayaan teologis, mengenai hubungan antara individu dan kelompok, masyarakat, dan lingkungan sekitar. Organisasi keagamaan menjadi basis tindakan sosial karena perannya sebagai sentral gerakan target melakukan perubahan dalam sistem kepercayaan dan struktural sosial pada masyarakat yang lebih luas.⁴⁷

Teori gerakan sosial memberikan keuntungan dalam upaya memahami berbagai gejala Islam politik secara disiplin. Tidak hanya meneropong dinamika kesejarahan, tetapi juga terkait dengan proses dan organisasi aktivisme yang mengusung bendera Islam. Teori gerakan sosial sekaligus memberikan pemahaman bagaimana dinamika, proses dan organisasi aktivisme keislaman dapat dipahami sebagai unsur penentu terjadinya aksi kolektif, yang bekerja melampaui keunikan Islam sebagai sistem makna, identitas, dan basis aksi kolektif. Meski warna ideologis membedakan aktivisme keislaman dalam beberapa hal dari aksi kolektif lainnya yang berorientasi sekular, ia bukanlah *sui*

⁴⁷Sidung Haryono, *Sosiologi Agama dari Klasik hingga Posmodern* (Cet. II Yogyakarta: Ar-Ruzz Media, 2016), h.218.

genereris, terutama jika dipertimbangkan dinamika, proses, dan organisasi aktivisme itu. Sama halnya dengan aksi-aksi kolektif lainnya, teori gerakan sosial ini bersifat rasional dan muncul karena persentuhan dengan dinamika politik tertentu, melalui proses mobilisasi yang melibatkan jaringan rekrutmen yang rumit dan dipoles dengan sentuhan-sentuhan ideologi melalui *framing* yang tepat.⁴⁸

Khilafatul Muslimin mencoba menggunakan metode gerakan sosial dalam pengembangan dakwahnya, gerakan yang dibangun dengan pendekatan, membangun kesadaran bersama, mengajak, mencoba ingin merubah tatanan sosial yang tidak sejalan dengan penuh kesadaran bersama untuk beralih dari sistem politik sekuler dengan mengarahkan ke sistem Islam daulah khilafah Islamiyah.

3. Teori Khilafah Islamiyah

a. Pengertian dan Sejarah

Secara bahasa, khilafah berarti perwakilan, penggantian, kepemimpinan tertinggi, dan ke khalifaan. Kata ini merupakan kata benda, sementara kata sifatnya adalah Khalifah (Wakil, pengganti, atau duta). Kata Khilafah sudah digunakan sejak zaman Nabi. Dalam Al-Qur'an perkataan itu dipakai Tuhan kepada Nabi Adam sebagai manusia pertama yang diberi kuasa oleh Tuhan di muka bumi.⁴⁹ sebagaimana dalam QS. Al-baqarah/2:30 :

وَإِذْ قَالَ رَبُّكَ لِلْمَلٰئِكَةِ اِنِّىْ جَاعِلٌ فِى الْاَرْضِ خَلِيْفَةً ۗ قَالُوْۤا اَتَجْعَلُ فِىْهَا مَنْ
يُّفْسِدُ فِىْهَا وَيَسْفِكُ الدِّمَآءَ وَنَحْنُ نُسَبِّحُ بِحَمْدِكَ وَنُقَدِّسُ لَكَ ۗ قَالَ اِنِّىْۤ اَعْلَمُ مَا لَا

تَعْلَمُوْنَ ﴿٣٠﴾

⁴⁸Noorhaidi Hasan, "Islam Politik, Teori Gerakan Sosial, dan Pencarian Model Pengkajian Islam Baru Lintas-Disiplin" *Aljamiah* 44, no. 1 (2016): h. 245-246.

⁴⁹Zainal Abidin Ahmad, *Membangun Negara Islam* (Jakarta: Pustaka Iqra, 2001),h.7.

Terjemahnya:

“Ingatlah ketika Tuhanmu berfirman kepada para malaikat: "Sesungguhnya Aku hendak menjadikan seorang khalifah di muka bumi." mereka berkata: "Mengapa Engkau hendak menjadikan (khalifah) di bumi itu orang yang akan membuat kerusakan padanya dan menumpahkan darah, padahal kami senantiasa bertasbih dengan memuji Engkau dan mensucikan Engkau?" Tuhan berfirman: "Sesungguhnya Aku mengetahui apa yang tidak kamu ketahui".⁵⁰

Kata pengganti Nabi Muhammad saw. dalam fungsinya di luar kerasulan, yaitu sebagai kepala negara dan kepala pemerintahan, baik untuk urusan agama maupun terutama untuk urusan dunia. Jika yang pertama lebih sebagai konsep *teologis*, maka yang kedua lebih sebagai konsep politik yang belakangan berlembang ke arti yang lebih luas.⁵¹

Makna kedua ini bermula sejak Abu Bakar diangkat sebagai pengganti pertama Nabi dalam pertemuan di Bani Sa'adah. Abu Bakar menyebut dirinya sebagai *Khalifah rasulillah* (Pengganti Rasulillah) yang berkuasa tahun 632-634. Pengganti Nabi yang kedua, Umar bin Khattab, menyebut dirinya Khalifah rasulillah (Pengganti dari Pengganti Rasulillah). Saat itu Utsman bin Affan diangkat oleh panitia pemilih sebagai Khalifah ketiga, sebutan untuk dirinya terlalu panjang sehingga kemudian cukup disebut sebagai Khalifah. Sejak saat itu, sebutan khalifah dipakai secara populer dan terus berlaku sampai masa Ali bin Abi Thalib berkuasa. Pada masa dinasti Umayyah (662-750) berkuasa, kata Khalifah berubah pengertian dari *Khalifahan-nabi* (wakil atau pengganti Nabi) menjadi *Khalifah Allah* (Wakil Allah), suatu klaim hak ilahiyah. Sebagai khalifah, kekuasaan yang dibangun para khalifah di atas disebut khilafah, yaitu sebuah sistem pemerintahan pasca wafatnya Nabi Muhammad saw. yang mempersatukan

⁵⁰Kementerian Agama RI, *Al-Qur'an dan Terjemahannya*, h. 6.

⁵¹Sukron Kamil, *Islam Nusantara Antara Teks, Konteks Keindonesiaan dan Kemodernan* (Jakarta: Kompas Media Nusantara, 2022), h.78.

seluruh dunia Islam di bawah seorang khalifah berdasarkan sejarah Islam, terutama syariah (hukum) Islam.⁵²

Sama halnya dengan warga Khilafatul Muslimin yang di usung oleh Abdul Qadir Hasan Baraja, bagaimana mereka bercita-cita ingin menyatukan kembali umat Islam dalam ke Khalifahan yang di pimpinnya. Setelah runtuhnya kekhalifahan di tangan turki Utsmani. Maka kebangkitan kembali ke Khalifahan itu dari Indonesia.

b. Pandangan Para Ahli

Menjelang pembubarannya, Khilafah telah menjadi diskursus untuk direformasi karena ada banyak sisi yang jauh dari identitas Islam dan terus merosotnya wibawa para Khalifah Turki Utsmani. Meski begitu, kala itu kelembagaan ini tetap diamini oleh al-Afgani (1897), Abduh (1849-1905), dan Rasyid Ridha (1865-1935), kendati konsep Khilafah di antara ketiganya berbeda. Jika al-Afgani memahaminya lebih sebagai asosiasi politik, saat eksistensi negara-negara muslim diakui, maka baik Abduh maupun Ridha memahaminya sebagai Khalifah tradisional di bawah Turki Usmani. Dari ketiganya, Ridha yang paling menonjol. Pada tahun 1926, Ridha mengusulkan dilakukan muktamar 1926 di Kairo untuk menghidupkan kembali Khilafah Usmani yang telah dikuilidasi oleh Ataturk, tapi gagal. Para peserta berbagi kelompok: yang ingin mempertahankan Khilafah ditangan Turki Usmani, menjadikan Raja Fuad dari Mesir Sebagai Khalifah pengganti, dan mengukuhkan Syarif Husein dari suriah sebagai Khalifah.⁵³

⁵²Sukron Kamil, *Pemikiran Politik Islam Tematik, Agama dan Negara, Demokrasi, Civital Society, Syariah dan HAM, Fundamentalisme, Dan Antikorupsi* (Jakarta: Kencana Prenada Media Group, 2013), h.78-79.

⁵³Munawir Sjazali, *Islam dan Tata Negara: Aliran, Sejarah dan Pemikiran* (Jakarta: UI Press, 1980), h.125-127.

Perdebatan mengenai Khilafah setelah tahun 1922 semakin mengemuka, baik yang menerima maupun yang menolaknya. Namun, jika sebelum tahun 1922 pengusung Khilafah Usmani masih kuat, maka setelahnya semakin sedikit. Itupun konsep Khilafah yang dirumuskan tidak lagi bersifat tradisional, tetapi setelah diperbarui Pendapat Ismail al-Faruqi (1921-1986) menunjukkan asumsi ini. Baginya, khilafah adalah induk dari lembaga-lembaga lain yang dengannya syariah dimungkinkan bisa dilaksanakan. Khilafah, tegas al-Faruqi, mendapatkan justifikasi kuat dari syariah. Namun konsepnya mengenai khilafah berbeda dengan parah penyokong *mainstream*. Dalam konsep Khilafah versinya, negara-negara Islam merupakan provinsi federal dan non-muslim memiliki kewajiban bela negara, mengatur mereka dengan sistem hukum yang mereka inginkan, di mana peradilan agama mereka bebas menyelesaikan perkaranya.⁵⁴

Dari kalangan para pengkritis Khilafah, Ali Abd al-Raziq adalah ulama yang paling kuat menolaknya dan mendapatkan respons luar biasa, bahkan kutukan dari kalangan ortodoksi atau tradisional. Raziq menolak sistem Khilafah sebagai sebuah sistem yang tidak mempunyai landasan yang kokoh dari Al-Qur'an, Hadis dan Ijma'. Dia secara rinci membahas ketiga sumber tersebut yang mengukuhkan wajibnya kekhilifaan. Al-Qur'an, katanya, tidak menyebut kekhilifaan seperti yang kita kenal dalam sejarah. QS.6:38, misalnya, yang dia anggap dalil pendukung kekhilifaan, dalam kenyataannya tidak demikian. Alasannya karena, kata *uli al-amri* (para pemegang kekuasaan), yang wajib diikuti kaum muslimin sesudah menaati Allah dan Rasul-Nya tidaklah disepakati ulama tafsir dalam arti khalifah.

Imam Baidhawi umpamanya menafsirkan kata itu dengan kaum muslimin yang sezaman dengan Nabi, dan Zamaksyari mengartikannya dengan ulama.

⁵⁴Azzumardi Azra, *Pergolakan Politik Islam* (Jakarta: Paramadina, 1996), h.53-56.

hanya Ijma'-lah yang menjadi alat legitimasi dan itu pun, menurut Raziq, bukan ijma' sahih. Hal ini karena kekhalifahan terbentuk oleh *ijma' sukuti* (kesepakatan diam), yang tidak semua masyarakat menyepakatinya. Hampir di setiap kekhalifahan ada saja pihak yang menjadi oposisi.

Demikian pula argumentasi wajibnya kekhalifahan untuk tujuan terlaksananya tugas-tugas keagamaan dan pemerintahan tidak juga tepat. Ketidak tepatan itu karena dalam kenyataan kekhalifahan selamanya merupakan bencana bagi Islam dan umatnya. Raziq memang mengakui pentingnya negara untuk kepentingan sosial, lepas dari agama dan keyakinan, tetapi itu tidak harus berbentuk kekhalifahan, melainkan bisa beraneka ragam bentuk dan sifatnya. Kontroversi mendirikan Khilafah atau tidak sesungguhnya tidak saja terjadi pada periode modern, tetapi sejak masa klasik. Meskipun *jumhur* (mayoritas) ulama berpendapat bahwa hukum mengangkat Khilafah bagi umat Islam adalah wajib, yang jika diabaikan maka semua umat Islam akan terkena dosanya, tetapi kalangan Mukhtazilah atau Khawarij berpendapat bahwa pengangkatan Khalifah tidak wajib, baik menurut penilaian akal maupun *Syara'* (hukum Islam). Yang wajib bagi mereka adalah menegakkan syariat. Kalau umat Islam sudah berjalan diatas keadilan dan hukum-hukum Allah telah dilaksanakan, maka tidak perlu ada lagi Khalifah. Begitu pula, membentuknya juga tidak wajib.⁵⁵

Khilafatul Muslimin sebagai gerakan yang muncul pada tahun 1997, mereka berpandangan bahwa penegakan Khilafah itu hukumnya wajib, sebagai umat Muslim kita harus berada dalam suatu sistem kepemimpinan Islam itu sendiri dengan berlandaskan Al-Qur'an dan Sunnah sebagai pedoman kita dalam suatu kepemimpinan yang akan diterapkan.

⁵⁵Sukron Kamil, *Islam Nusantara Antara Teks, Konteks Keindonesiaan dan Kemodernan* (Jakarta: Kompas Media Nusantara, 2022), h.81-83.

c. Karakteristik Seorang Khalifah

Kekhalifahan adalah Pemerintahan, namun belakangan ini banyak yang menyebutkan bahwa Khalifah adalah sultan besar atau penguasa. Namun istilah kekhalifahan kemudian dipakai berkenaan dengan masalah kepenerusan kepemimpinan pada waktu dan tempat tertentu. Sedangkan kekhalifahan yang dimaksud di sini ialah pemerintahan dari Allah dan Rasul-Nya, yakni yang menjadi prinsip adalah perintah Allah swt dan rasul-Nya, dan khalifah adalah orang yang menjadi pengganti dan penerus Rasulullah saw sepeninggal beliau dalam pengaturan urusan umat Islam dan kepemimpinan atas dasar Islam. Khalifah juga digunakan dengan istilah Amirul Mukminin. Bahkan istilah *Khalifatullah* yang pertama kali dipakai oleh Muawiyah, kemudian juga dipakai oleh para Khalifah lain dari dinasti Umayyah, Dinasti Abbasiyah, Dinasti Fatimiyah dan Dinasti Ismailiyah.⁵⁶ Karakteristik sistem kekhalifahan:

1. Syarat penentuan Khalifah

Beberapa syarat yang harus dipenuhi seseorang untuk menjadi Khalifah ialah berdarah Quraisy, akil baligh, merdeka, laki-laki, sehat jasmani, memiliki keberanian dan kemampuan yang cukup untuk berperang, menangani masalah politik dan menegakkan keadilan dan berilmu hingga derajat ijtihad.⁵⁷

2. Syarat Pemakzulan Khalifah

Masalah pemakzulan Khalifah semula tidak mengemukakan di tengah umat Islam, namun belakangan para pemikir Islam mulai mengangkat masalah ini dalam karya-karya tulis mereka. syarat tersebut ialah:⁵⁸

⁵⁶Ali Asgar Nusrati, *Sistem Politik Islam: Sebuah Pengantar* (Jakarta: Nur Al-Huda, 2014), h. 108.

⁵⁷Ali Asgar Nusrati, *Sistem Politik Islam: Sebuah Pengantar*, h. 108.

⁵⁸Ali Asgar Nusrati, *Sistem Politik Islam: Sebuah Pengantar*, h. 109.

a. Syarat Akhlak dan Perangai Khalifah

Syarat yang harus dipenuhi oleh seorang Khalifah ialah berkenaan dengan keimanan dan keadilan. Dalam hal ini, sang Khalifah tidak boleh terjangkit kefasikan yang terjadi akibat syahwat dan keyakinan yang syubhat, dan tolak ukurnya adalah Ahlusunnah. Sebagai ulama seperti Baqillani menyebutkan beberapa pantangan lain yang harus di jauhi seorang Khalifah, antara lain, kafir sesudah beriman, meninggalkan salat, dikenal sebagai fasik, menistakan hak rakyat dan tidak menerapkan hukum-hukum Allah. Mawardi menambahkan beberapa point lain yaitu Khalifah tidak boleh dikendalikan oleh orang-orang disekitarnya. Jika tidak demikian maka yang sesungguhnya berkuasa bukanlah khalifah itu, melainkan mereka. Selain itu, khalifah juga tidak boleh dikuasai atau ditawan oleh musuh.

b. Syarat Jasmani

Seorang khalifah harus bebas dari kekurangan jasmani yang dapat menghalangi tugas kekhalifahan, atau secara umum kelanjutan kekhalifahan. Untuk cacat dan kekurangan fisik ini, Mawardi menyebutkan tiga kategori: *Pertama*, cacat yang berpengaruh pada tugas kekhalifahan yang masih diperselisihkan oleh para ahli fikih, seperti kesulitan mendengar atau kegagapan dalam berbicara. *Kedua*, cacat yang menghalangi tugas kekhalifahan, seperti cacat mental dan kebutaan. *Ketiga*, kekurangan yang mengganggu pelaksanaan tugas kekhalifahan seperti hilangnya kepekaan indera perasa.⁵⁹

c. Tugas Khalifah

Menurut para ulama fiqih Ahlusunnah, termasuk Mawardi, Ibnu Farrah dan Khallaj, tugas terpenting Khalifah ialah menjaga agama, mengumpulkan dana, mendistribusikan *baitul maal*, mengindahkan nasihat orang-orang bijak,

⁵⁹Ali Asgar Nusrati, *Sistem Politik Islam: Sebuah Pengantar*, h. 109.

meninjau dan mengawasi urusan pemerintahan, menjaga perbatasan dan berjihad melawan musuh Islam. Tugas Khalifah tentunya berkaitan langsung dengan tingkat kekuasaannya.⁶⁰

Dalam kepemimpinan Khilafatul Muslimin, mereka juga meyakini bahwa Abdul Qadir Hasan Baraja yang saat ini telah diangkat sebagai Khalifah merupakan keturunan Qurais dari Bani Umayyah, selain itu mereka juga aktif mengumpulkan dana dan dikelolah langsung dari *baitul maal* milik Khilafatul Muslimin itu sendiri. Meskipun syarat berkuasa belum terpenuhi namun para pengikutnya mengakui bahwa suatu saat Khalifah akan berkuasa. Sebagai pejuang tegaknya kembali kekhalifahan suatu hal yang wajib dalam doktrin Khilafatul Muslimin.

Meskipun Abdul Qadir Hasan Baraja saat ini yang diangkat oleh warga khilafatul Muslimin sebagai Khalifah tidak berkuasa. Namun perlu menjadi perhatian khusus bagi aparat pemerintah. Akan terjadinya pergolakan massa, melihat perkembangan anggotanya semakin eksis dan berkembang dan memiliki struktural yang sangat jelas yang menyamai struktural pemerintahan.

B. Mengenal Khilafatul Muslimin di Indonesia

1. Latar Belakang Munculnya Khilafatul Muslimin

Sebagaimana kita telah pahami bahwa bagi orang yang beriman wajib taat kepada Allah, Rasul dan Ulil Amri, yang tercantum dalam QS. An-Nisa/04:59.

يٰۤاَيُّهَا الَّذِيْنَ ءَامَنُوْا اطِيعُوْا اللّٰهَ وَاَطِيعُوْا الرَّسُوْلَ وَاُوْلٰى الْاَمْرِ مِنْكُمْ ۗ فَاِنْ تَنٰزَعْتُمْ فِيْ شَيْءٍ فَرُدُّوْهُ اِلَى اللّٰهِ وَالرَّسُوْلِ ۗ اِنْ كُنْتُمْ تُؤْمِنُوْنَ بِاللّٰهِ وَالْيَوْمِ الْاٰخِرِ ۗ ذٰلِكَ خَيْرٌ وَّاَحْسَنُ تَاْوِيْلًا ﴿٥٩﴾

⁶⁰Ali Asgar Nusrati, *Sistem Politik Islam: Sebuah Pengantar*, h. 109.

Terjemahnya:

“Hai orang yang beriman, taatilah Allah dan taati Rasul Nya, dan Ulil Amri di antara kamu. Kemudian jika kamu berlainan pendapat tentang sesuatu, maka kembalikanlah ia kepada Allah (Al-Qur’an) dan Rasul(Sunnahnya), jika kamu benar-benar beriman kepada Allah dan hari kemudian. Yang demikian itu lebih utama (bagimu) dan lebih baik akibatnya.”⁶¹

Khilafatul Muslimin menafsirkan sendiri ayat di atas bahwasannya *ulil amri* setelah wafatnya Rasulullah tidak lain adalah *al-Khulafau’ur rasyidin*, *Khalifah (amirul Mu’minin)* atau iman umat Islam yang meliputi seluruh dunia saat itu. Dengan demikian ketaatan umat Islam terhadap *Khalifah (Amirul Mukminin)* wajib hukumnya sampai hari kiamat, dan tidak boleh mengalami kekosongan serta akan dipertanggung jawabkan oleh setiap muslim atau muslimah dihadapan Allah swt. kelak, maka Khilafah Islamiyah milik kaum Muslimin atau Khilafatul Muslimin adalah satu satunya *wuhdatul ummah* atau jamaah umat Islam sedunia berdasarkan *Ad-diin* yang wajib ditegakkan dimuka bumi. Karena terwujudnya masyarakat Islami yang menjadi cita-cita kita, bersama kebebasan (kemerdekaan) umat non muslim di dalam melaksanakan peribadatannya sesuai dengan keyakinan agama masing-masing.⁶²

Sejarah membuktikan bahwa kejayaan kaum muslimin di masa lampau dikarenakan umat Islam mampu mempersatukan dan mempertahankan keutuhan umat, di bawah satu sistem kepemimpinan Islam yaitu: Khilafah Islamiyyah dengan pembuktian *Sam’an Wa Tha’atan* (mendengar dan ta’at) kepada *Ulil Amri* umat Islam (*Khalifah atau Amirul Mukminin*) adapun kemunduran dan kehancuran kaum muslimin karena tidak mampu lagi mempertahankan sistem kekhilafan tersebut, yang berakibat umat Islam terpecah belah menjadi golongan dan tiap-tiap golongan merasa bangga dengan apa yang ada pada golongannya

⁶¹ Kementerian Agama RI, *Al-Qur’an dan Terjemahannya*, h. 69.

⁶²Khilafatul Muslimin, *Mengenal Khilafatul Muslimin: Tanya Jawab Seputar Khilafah*, (Bandar Lampung: Pustaka Al Khilafah, 2013), h. 32.

sendiri (*Ashobiyah*). Fenomena ini oleh Allah telah dinyatakan tegas sebagai suatu bentuk syirik kepada Allah swt. dalam QS. Ar Ruum/30:31-32)

﴿ مُنِيبِينَ إِلَيْهِ وَاتَّقُوهُ وَأَقِيمُوا الصَّلَاةَ وَلَا تَكُونُوا مِنَ الْمُشْرِكِينَ ﴿٣١﴾ مِنَ الَّذِينَ فَرَّقُوا دِينَهُمْ وَكَانُوا شِيعًا كُلُّ حِزْبٍ بِمَا لَدَيْهِمْ فَرِحُونَ ﴿٣٢﴾ ﴾

Terjemahnya:

”Dengan kembali bertaubat kepada-Nya dan bertakwalah kepada-Nya yang mempersekutukan Allah, yaitu orang yang memecah bela Diin mereka, dan mereka menjadi beberapa golongan, tiap-tiap golongan merasa bangga dengan apa yang ada pada golongan mereka”.⁶³

Khilafatul Muslimin telah ada sejak masa kekholifaan Abu Bakar Ash Shiddiq sampai dengan masa Kekhalifahan Turki Utsmani yang telah hancur atas konspirasi tangan-tangan Yahudi di bawah kepemimpinan Musthofa Kemal Attatur pada tahun 1924. Yang dalam perjalanannya mengalami pasang surut dan tidak semuanya sejalan dengan “*Khilafah ‘Ala Minhajin Nubuwwah*” (Konsep Kepemimpinan yang mengikuti kenabian) setelah hancurnya masa ke Khalifahan Turki Utsmani pada tahun 1924, beberapa usaha untuk membangun kembali peradaban Islam di bawah sistem Khilafah Islamiyah telah banyak dilakukan, namun beberapa usaha tersebut belum juga membuahkan hasil untuk terpilihnya seorang pemimpin umat Islam sedunia. Adapun usaha-usaha yang pernah dilakukan umat Islam Antara lain:⁶⁴

1. Pada tahun 1926, telah diadakan kongres Kekhalifahan Islam di Kairo.
2. Pada tahun 1926, Raja Ibnu Sa’ud memprakarsai Kongres Muslim sedunia (di Mekkah).
3. Pada tahun 1926, diadakan konferensi Islam se-dunia Aqsha, Yerusalem.
4. Pada tahun 1949, konferensi Islam Internasional kedua di Karatchi.

⁶³Kementerian Agama RI, *Al-Qur’an dan Terjemahannya*, h. 325.

⁶⁴Khilafatul Muslimin, *Mengenal Khilafatul Muslimin: Tanya Jawab Seputar Khilafah*, h.

5. Pada tahun 1951, Konferensi Islam Internasional ketiga di Mekkah.
6. Pada tahun 1964, konferensi Umat Islam se-dunia kedua Mekkah.
7. Pada tahun 1951, pertemuan Puncak Umat Islam di Mekkah.
8. Pada tahun 1969, pertemuan yang melahirkan Organisasi Konferensi Islam (OKI), di Rabat.
9. Pada tahun 1974, diadakan KTT Negara-negara Islam Lahore, dalam kesempatan ini Presiden dari beberapa Negara seperti Uganda, Mesir, Yaman Utara, Libya, mereka mengusulkan agar Raja Faishal dari Arab Saudi bersedia untuk dijadikan sebagai Khalifah/Amirul Mu'minin, akan tetapi Raja Faishal tidak bersedia pemimpin umat Islam sedunia.
10. Dalam konteks lokal Indonesia, jauh sebelum diadakan kongres-kongres tersebut, telah seorang pelopor yaitu H.O.S. Cokro Aminoto, yang mengemukakan gagasan Pan Islamismenya dengan tiga tahapan:
 - a. Kemerdekaan Indonesia yaitu dengan mengusir penjajah dari muka bumi.
 - b. Kemerdekaan Islam di Indonesia artinya Islam sebagai satu-satunya sistem kehidupan yang benar, dapat diberlakukan di Indonesia secara sempurna dan dilindungi oleh kekuasaan negara (Negara Islam Indonesia)
 - c. Kemerdekaan Islam di dunia yaitu terbentuknya kepemimpinan umat Islam di dunia sebagai penjabaran dari Mulkiyah Allah swt. (Kerajaan Allah di muka bumi) Bapak H.O.S. Cokro Aminoto dengan Syarikat Islamnya (SI) pada tahun 1912, yang ditingkatkan kemudian partai Syarikat Islam Indonesia (PSII) tahun 1930 dan akhirnya dilanjutkan oleh bapak Imam Sukarmaji Maridjan Karto Soewiryo dengan memproklamkan NII pada tanggal 12 Syawal 1368 H/ 7 Agustus

1949 M, yang naska proklamasinya ada di Perserikatan Bangsa-Bangsa (PBB) adalah juga mencita-citakan untuk tegaknya ke Khalifahan Islam. Dari data tersebut kita ketahui bahwa lembaga ke Khalifahan tetap merupakan cita-cita kaum muslimin sedunia, namun upaya mengembalikannya melalui kongres atau konferensi belum juga dapat membuahkan hasil untuk terpilihnya figur/sosok seorang pemimpin/Khalifah/Amirul Mu'minin, Padahal Ulil Amri bagi Umat Islam wajib adanya. Maka perlu segera diwujudkan seorang Khalifah/Amirul Mukinin dalam sistem kepemimpinan Islam (Khilafah Islamiyyah) sebagai satu-satunya solusi/jalan keluar untuk mewujudkan kembali Wihdatul Ummah (persatuan umat).⁶⁵

Pandangan Khilafatul Muslimin, perlu adanya keberanian umat Islam memelopori tegaknya kembali wadah persatuan umat Islam dibawah sistem Islam yaitu Khilafah Islamiyah sebagai suatu kewajiban mutlak, yang tidak boleh ditunda-tunda lagi tanpa perlu menunggu kongres ataupun konferensi yang hanya menghasilkan ke Khalifahan sekedar cita-cita belaka (bukan merupakan sistem kepemimpinan yang berjalan).

Atas dasar pemahaman inilah yang dituangkan oleh penggagas Khilafatul Muslimin yakni Abdul Qadir Hasan Baraja' dari Indonesia dengan membuat sebuah konsep "Maklumat Khilafatul Muslimin" pada tanggal 13 Rabiul Awal 1418 H / 18 Juli 1997. Dengan bunyi:

34. ⁶⁵Khilafatul Muslimin, *Mengenal Khilafatul Muslimin: Tanya Jawab Seputar Khilafah*, h.

Ma'lumat Khilafatul Muslimin

- Di umumkan kepada seluruh kaum Muslimin/Muslimat dan segenap ummat manusia pada hari jum'at 13 Rabi'ul Awwal 1418 H bertepatan dengan 18 Juli 1997 M telah terbentuk sebuah Organisasi Islam sebagai wadah ummat Islam dalam berjama'ah melalui sistem kekhalifahan dan disebut Kekhalifahan kaum Muslimin (Khilafatul Muslimin), yang di pimpin oleh seorang Khalifah/ Amirul Mu'minin dan insya Allah akan mendirikan perwakilan di seluruh dunia di bawah kepemimpinan seorang Amir bagi tiap-tiap wilayah ataupun Negara.
- Jamaah/Khilafatul Muslimin ini berazaskan Islam dan Kemerdekaan, bertujuan memakmurkan bumi dan mensejahterakan umat manusia, melalui pelaksanaan ajaran Allah dan Rasul-Nya bersama kebebasan penerapan ajaran semua agama sebagai prinsip dasar jama'ah, tanpa memperkenankan seorang warganya membuat suatu aturan/ketentuan/norma-norma yang bertentangan dengan ajaran agamanya sendiri.
- Jamaah/Khilafatul Muslimin ini akan menyelesaikan suatu perkara atau urusan yang menyangkut kepentingan umat melalui "Musyawarah ke Khalifahan" secara penuh keterbukaan dan kebebasan berlandaskan Al-Akhlaqul Kharimah.
- Jamaah/Khilafatul Muslimin akan berusaha maksimal untuk mewujudkan kerjasama antara ummat manusia sesuai ajaran Islam demi keadilan dan kesejahteraan mereka serta kelestarian alam semesta/Rahmatan lil' alamin.
- Jamaah Khilafatul Muslimin ini cinta akan perdamaian dan tidak akan melancarkan permusuhan apalagi peperangan terhadap golongan manapun, kecuali hanya berkewajiban membela diri dari serangan kelompok/golongan yang memerangnya
- Khalifah/ Amirul Mu'minin dan para Amir serta warganya akan berupaya membangun segala sarana kemanusiaan dan bergerak disegala bidang, di berbagai aspek kehidupan yang memungkinkan.
- Setiap amir dalam satu wilayah perwakilan negara harus bersedia bila dicalonkan sebagai pemimpin di negerinya sendiri, dengan tetap mempetahankan prinsip dasar jama'ah dan pelestarian norma atau hukum yang tidak bertentangan dengan ajaran agama.
- Warga jamaah Khilafatul Muslimin ini adalah para pendaftar yang telah mendapatkan kartu tanda anggota warga Khilafatul Muslimin yang terdiri dari:
 1. Muslim/Muslimah tanpa diskriminasi rasial, golongan, kebangsaan, maupun jabatan, dan berkewajiban menyerahkan infaq dan zakatnya ke Baitul Mal Kekhalifahan Islam.
 2. Non Muslim yang mendambakan keadilan dan kesejahteraan umat serta bersedia patuh terhadap Khalifah/ Amirul Mu'minin sepanjang tidak bertentangan dengan ajaran agama yang diyakininya dan rela menyerahkan sumbangan menurut kemampuannya ke Baitul Mal Kekhalifahan Islam, demi kesejahteraan bersama lahir dan bathin.
- Jamaah/Khilafatul Muslimin telah menunjuk seorang figur sebagai *Khalifah (Amirul Mukminin)* untuk sementara yaitu Al Ustadz Abdul Qadir Hasan Baraja' sampai saat terselenggaranya musyawarah di tingkat Internasional

yang akan di ikuti insya Allah oleh para Amir dan Cendekiawan Muslim warga Khilafatul Muslimin, untuk memilih dan menetapkan Khalifah/ Amirul Mu'minin bagi segenap umat Islam secara konvensional.

- Diharapkan kepada seluruh Cendekiawan Muslim dan para pakar umat dimanapun berada, baik secara pribadi ataupun atas nama kelompok/golongan untuk dapat kiranya berpartisipasi dan menyampaikan tanggapannya ke alamat sekretariat Pusat.⁶⁶

Itulah isi maklumat yang dikeluarkan Abdul Qadir Hasan Baraja, untuk mewujudkan cita-cita kaum muslimin (tegaknya kembali Kekholifaaan Islam). Namun sekedar mempelopori untuk sementara waktu daripada ketiadaan Ulil Amri, Meskipun dengan berat hati beliau memberanikan diri untuk memulainya, maka pada tahun 1997 setelah melalui proses tersebut di atas, secara resmi Abdul Qadir Hasan Baraja dicantumkan dalam maklumat tersebut dan telah diumumkan keseluruh dunia pada kongres Mujahidin 1 Indonesia dalam rangka penegakkan Syariat Islam di Yogyakarta pada tanggal 5-7 Jumadil Ula 1421/ 5-7 Agustus 2000 M. Pada Pertemuan itu Abdul Qadir Hasan Baraja telah membacakan kembali maklumat tersebut dan menyarankan agar peserta kongres memilih atau menunjuk seorang Khalifah (*Ulil Amri*) pengganti beliau sebagai persyaratan tegaknya syariat Islam, namun peserta kongres hanya memberikan dukungan serta menetapkan kriteria seorang Imam tanpa menunjuk seorang Khalifah (*Ulil Amri*) sebagaimana diusulkan oleh beliau. Pergerakan itulah yang meyakini bahwa bendera Khilafatul Muslimin telah dikibarkan dan akan terus tetap dalam perjuangannya menegakkan Islam dalam sebuah sistem kepemimpinan Islam yaitu *Khilafah 'ala Minhajin Nubuwwah* dengan misi *Rahmatan Lil Alamin*.

Setelah dikeluarkannya maklumat Khilafatul Muslimin oleh Abdul Qadir Hasan Baraja, menjadikan pedoman mereka dalam menjalankan roda organisasi. Mereka terus berupaya menyebarkan kesuruh umat muslim, mengajak untuk

⁶⁶“Detik-Detik Kejayaan Khilafah”, *Majalah Islam al-Khilafah Rahmatan Lil 'Alamin*, 1Agustus 2020, h.i.

bersatu sebagai pelopor dalam kekhalifahan umat Islam. Berbagai cara yang digunakan baik media sosial, majalah, juga dalam kegiatan pawai Khilafah yang dilakukan untuk menggaet perhatian masyarakat pentingnya persatuan dalam Islam.

2. Susunan Khalifah Menurut Khilafatul Muslimin

Setelah wafatnya Rasulullah Muhammad saw. Pada hari senin, 12 Rabiul Awal Tahun 11 Hijriah atau 8 Juni 632 Masehi. Jenazah Rasulullah saw tertunda selama tiga hari untuk dimakamkan karena ada kewajiban yang lebih penting yaitu mengangkat pengganti kepemimpinan Rasulullah saw yakni *Khalifah (Amirul Mukminin)* bagi kaum Muslimin.⁶⁷ Setelah dilakukan perundingan maka terpilihlah Abu Bakar Assiddiq sebagai Khalifah pertama dan seterusnya. Khilafatul Muslimin membagi menjadi enam fase atau masa ke Khalifahan dari Abu Bakar hingga saat ini yakni Masa Khulafa'ur Rasyidin di Madinah, Masa Kekhalifahan Bani Umayyah di Damaskus, Masa Kekhalifahan Bani Abbasiyah di Baghdad, Masa Kekhalifahan Bani Abbasiyah di Kairo, Masa Kekhalifahan Turki Utsmani di Turki, serta masa Kekhalifahan Islam Ala Minhajin Nubuwwah di Indonesia, adapun susunan Khalifah dari masa ke masa:

Masa Khulafa'ur Rasyidin di Madina

- | | |
|-----------------------|-----------|
| 1. Abu Bakar Assiddiq | (632-634) |
| 2. Umar Bin Khattab | (634-644) |
| 3. Utsman Bin Affan | (644-656) |
| 4. Ali Bin Abi Thalib | (656-661) |
| 5. Hasan Bin Ali | (661) |

⁶⁷Khilafatul Muslimin, *Mengenal Khilafatul Muslimin: Tanya Jawab Seputar Khilafah*, h. 17.

Masa Kekhalifahan Bani Umayyah di Damaskus

1. Muawiyah I Bin Abu Sufyan (661-680)
2. Yazid I bin Muawiyah (680-683)
3. Muawiyah II bin Yazid (683-684)
4. Marwan I bin al-Hakam (684-685)
5. Abdul Malik bin Marwan (685-705)
6. Al-Walid I bin Abdul Malik (705-715)
7. Sulaiman bin Abdul Malik (715-717)
8. Umar II bin Abdul Aziz (717-720)
9. Yazid II bin Abdul Malik (720-724)
10. Hisyam bin Abdul Malik (724-743)
11. Al-Wahid II bin Yazid II (743-744)
12. Yazid III bin al-Walid (744)
13. Ibrahim bin al-Wahid (744)
14. Marwan II bin Muhammad (744-750)

Masa Kekhalifahan Bani Abbasiyah di Baghdad

1. Abu'I Abbas As-Saffah (750-754)
2. Al-Mansur (754-775)
3. Al-Mahdi (775-785)
4. Al-Hadi (785-786)
5. Harun ar-Rasyid (786-809)
6. Al-Amin (809-813)
7. Al-Ma'mun (813-833)
8. Al-Mu'tasim Billah (833-842)
9. Al-Watsiq (842-847)
10. Al-Mutawakkil (847-861)

11. Al-Muntashir	(861-862)
12. Al-Musta'in	(862-866)
13. Al-Mu'tazz	(866-869)
14. Al-Muhtadi	(869-870)
15. Al-Mu'tamid	(870-892)
16. Al-Mu'tadhid	(892-902)
17. Al-Muktafi	(902-908)
18. Al-Muqtadir	(908-932)
19. Al-Qahir	(932-934)
20. Ar-Radhi	(934-940)
21. Al-Muttaqi	(940-944)
22. Al-Mustaqfi	(944-946)
23. Al-Muthi	(946-974)
24. Ath-Thai	(974-991)
25. Al-Qadir	(991-1031)
26. Al-Qaim	(1031-1075)
27. Al-Muqtadi	(1075-1094)
28. Al-Mustazhir	(1094-1118)
29. Al-Murtasrsyid	(1118-1135)
30. Ar-Rasyid	(1135-1136)
31. Al-Muqtafi	(1136-1160)
32. Al-Mustanjid Billah	(1160-1170)
33. Al-Mustadhi	(1170-1180)
34. An-Nashir	(1180-1225)
35. Azh-Zhahir	(1225-1226)
36. Al-Mustanshir	(1126-1242)



37. Al-Musta'shim (1242-1258)

Masa kekhalifahan Bani Abbasiyah di Kairo

1. Al-Mustanshir II (1261)
2. AL-Hakim I (1262-1302)
3. Al-Mustaqfi I (1302-1340)
4. Al-Wathiq I (1340-1341)
5. Al-Hakim II (1341-1352)
6. Al-Mu'tadid I (1353-1362)
7. Al-Mutawakkil II (1362-1383)
8. Al-Wathiq II (1383-1386)
9. Al-Mustashim (1386-1389)
10. Al-Mutawakkil I (1389-1406)
11. Al-Musta'in (1406-1414)
12. Al-Mutadid II (1414-1441)
13. Al-Mustakfi II (1441-1451)
14. Al-Qaim bi Amrillah (1451-1455)
15. Al-Mustanjid (1455-1479)
16. Al Mutawakkil II (1479-1497)
17. Al-Mustamsik (1497-1508)
18. Al-Mutawakkil III (1508-1517)

Masa kekhalifahan Turki Utsmani

1. Selim I (1512-1520)
2. Sulaiman I (Sulaiman Agung) (1520-1566)
3. Sulimll (1566-1574)
4. Murad III (1574-1595)
5. Mehmed (Muhmmed) III (1595-1603)

6. Ahmed I	(1603-1617)
7. Mustafa I	(1617-1618)
8. Osman II	(1618-1622)
9. Mustafa I	(1622-1623)
10. Murad IV	(1623-1640)
11. Ibrahim I	(1640-1648)
12. Mehmed (Muhammed) IV	(1648-1687)
13. Suleiman II	(1687-1691)
14. Ahmed II	(1691-1695)
15. Mustafa II	(1695-1703)
16. Ahmed III	(1703-1730)
17. Mahmud I	(1730-1754)
18. Osman III	(1754-1757)
19. Mustafa III	(1757-1774)
20. Abd-ul-Hamid I	(1774-1789)
21. Selim III	(1789-1807)
22. Mustafa IV	(1807-1808)
23. Mahmud II	(1808-1839)
24. Aswardi Ma'rifatullah	(1839)
25. Abd-ul-Mejid I	(1839-1861)
26. Abd-ul- Aziz	(1861-1876)
27. Murad V	(1876)
28. Abd-ul- Hamid II	(1876-1909)
29. Mehmed (Muhammed) V	(1909-1918)
30. Mehmed (Muhammed) VI	(1918-1922)
31. Abdul Mejid	(1922-1924)



Masa Kekhalifahan Islam Ala Minhajin Nubuwwah berpusat di Indonesia

- Abdul Qadir Hasan Baraja (1997-Sekarang).⁶⁸

Abdul Qadir Hasan Baraja sebagai pelopor Khilafatul Muslimin sekaligus sebagai Khalifah saat ini berpusat di Bandar Lampung, yang menaungi seluruh warga Khilafatul Muslimin. Sebagai warga Khilafatul Muslimin tugas pokok yang harus dijalani adalah menepati janji apa yang sudah dijanjikan oleh Allah swt. sesuai dengan apa yang dibai'atkan, yaitu untuk selalu tunduk dan taat kepada perintah Allah swt, Perintah RasulNya, dan *ulil Amri Minkum*. Sebagai seorang umat Islam wajib mengatakan bai'atnya agar diketahui komitmennya untuk mendukung Khilafatul Muslimin sebagai *Khilafah 'ala Minhajin Nubuwwah*. Karena orang yang beriman wajib berulil amri minkum jika tidak melaksanakannya dia berdosa. Jadi bila ia belum bergabung bersama Khilafatul Muslimin maka ia tetap muslim namun berdosa kepada Allah swt. karena tidak melaksanakan perintah berulil amri minkum. Rasulullah saw. mengancam orang yang mati tidak berbai'at (mengangkat Khalifah) maka ia mati dalam keadaan jahiliah.⁶⁹

Definisi *bai'at* menurut Bahasa Arab adalah asal kata *ba'a yabie'u bai'atan* yang artinya menjual. Bai'at arti penjualan atau jual beli. Menurut istilah suatu perjanjian kepada Allah swt. yang wajib dipenuhi/dipatuhi untuk mendapatkan balasan dari sisi-Nya. Bai'at menurut Khilafatul Muslimin hanya ada dalam sistem Islam yakni kenabian dan kekhalifahan, maka jika dilaksanakan di luar sistem khilafah berarti di luar sunnah sehingga tertolak.⁷⁰ Seseorang yang ingin menjadi warga Khilafatul Muslimin minimal harus menyadari bahwa hal itu

⁶⁸Khilafatul Muslimin, *Mengenal Khilafatul Muslimin: Tanya Jawab Seputar Khilafah*, h. 34-37.

⁶⁹Khilafatul Muslimin, *Mengenal Khilafatul Muslimin: Tanya Jawab Seputar Khilafah*, h. 24.

⁷⁰Khilafatul Muslimin, *Mengenal Khilafatul Muslimin: Tanya Jawab Seputar Khilafah*, h. 33.

adalah sebuah kewajiban kepada Allah swt. berdasarkan Al-Qu'an dan As-Sunnah. Kemudian dengan niat yang tulus ikhlas berharap ridho Allah, dia menyatakan bai'at kepada petugas yang bertanggung jawab. Naskah bai'at:

Bai'at Warga Khilafatul Muslimin

Wallahi Demi Allah

Saya berbai'at kepada Allah diharapkan Ulil Amri yang bertanggungjawab,

- 1. Saya tidak akan menyekutukan Allah dengan sesuatu apapun.*
- 2. Saya tidak akan mencuri, berzina, berdusta, dan mendustakan larangan-larangan Allah.*
- 3. Saya siap sedia mendengar dan ta'at kepada Allah, ta'at kepada Rasulullah dan kepada Ulil Amri saya kapanpun dan dimanapun.*
- 4. Saya siap sedia bekorban apa saja sesuai dengan kemampuan saya demi tegaknya ajaran Allah dan Rasul-nya.*
- 5. Apabila ternyata dikemudian hari, saya dengan sengaja melanggar dan atau mengkhianati bai'at yang saya nyatakan ini, maka saya bersedia dan rela dituntut sepanjang keadilan hukum Islam.*

Semoga Allah menerima pernyataan bai'at saya ini dan memandaikan saya dalam melaksanakan tugas suci untuk meninggikan (Li I'lai) kalimatillah serta mengampuni dan meridhai saya. Aamiin. Allahu Akbar! Allahu Akbar! Allahu Akbar!.⁷¹

Khilafatul Muslimin mendefinisikan bahwa dengan ber'bai'at seseorang telah keluar dari kepemimpinan non Islam kepada kepemimpinan Islam dengan janji kepada Allah swt. untuk tidak melakukan kesyirikan dan kemaksiatan. Dalam pelaksanaan bai'at Rasulullah saw. menjabat tangan orang yang berbai'at kecuali terhadap wanita.

Perkembangan Khilafatul Muslimin kini terlihat semakin eksis dan berkembang sejak strategi yang digunakan adalah pendirian pondok pesantren. Kerena segala bentuk aktifitasnya di fokuskan di pesantren. Ini yang harus menjadi perhatian khusus utamanya pemerintah, karena pondok pesantren yang mereka rintis agak berbeda dengan pesantren pada umumnya dan memang tidak memiliki izin organisasi maupun pendirian pondok pesantren. Dalam perkembangannya kini Khilafatul Muslimin sudah berkembang berbagai negara

⁷¹“Menyongsong Era Global, *Majalah Islam al-Khilafah Rahmatan Lil Alamin*, 27 Mei 2017, h. 5.

seperti, Malaysia, Singapura, Arab dan Mesir.⁷² Sementara di Indonesia perkembangannya cukup pesat, sudah terbentuk tiga Amir Daulah, yakni Amir Daulah Jawa yang membawahi tujuh Amir Wilayah, Amir Daulah Sumatra membawahi sepuluh Amir Wilayah dan Daulah Indonesia Bagian Timur membawahi tujuh Amir Wilayah.

3. Tokoh Penggagas Khilafatul Muslimin

a. Abdul Qadir Hasan Baraja (Khalifah)

Berbicara mengenai Khilafatul Muslimin, maka tidak bisa terlepas dari pendirinya yaitu Abdul Qadir Hasan Baraja karena semua misi dan gerakan selalu merupakan representasi dari ideologi si pendiri. Abdul Qadir Hasan Baraja lahir pada tanggal 10 Agustus 1944 di Taliwan, Sumbawa. Dimasa mudanya ia dikenal sebagai tokoh pergerakan Darul Islam (Negara Islam Indonesia (NII)). Abdul Qadir Hasan Baraja pernah menjadi orang kepercayaan Abu Bakar Baasyir yang merupakan tokoh Majelis Mujahidin Indonesia (MMI) yang juga sebagai pendiri pondok pesantren Ngurki Sukoharjo Jawa Tengah. Dalam sejarah pergerakannya Abdul Qadir Hasan Baraja telah mengalami 2 kali masa tahanan, kasus yang pertama terkait terror Warman pada Januari 1979, mereka ditahan selama 3 tahun. kemudian yang kedua terkait kasus bom di Jawa Timur dan Borobudur pada awal tahun 1985.⁷³

Setelah kembali menghirup udara segar Abdul Qadir Hasan Baraja, telah mengeluarkan maklumat pentingnya sebuah persatuan Umat Islam dalam bingkai Khilafah Islamiyah pada tahun 1997. Dengan dasar kembali melanjutkan ke Khalifahan Islam yang runtuh di bawah Turki Utsmani. Mereka mengeluarkan suatu konsep satu Komando Khilafah. Mereka menganalogikan bahwa Khalifah

⁷²Hasbi Nur (50 Tahun) Warga Khilafatul Muslimin, *Wawancara*, Maros, 02 Desember 2022.

⁷³<https://nasional.sindonews.com/read/791483/13/profil-abdul-qadir-hasan-baraja-dari-bom-borobudur-hingga-khilafatul-muslimin-1654607196/10> (Di Akses Pada Tanggal 14-12-2022)

disini bukan serta merta untuk mengganti pemerintahan Indonesia dengan sistem Khilafah, namun hanya untuk mempersatukan umat Islam saja menjadi satu komando tanpa mengintervensi pemerintahan dan ideologi negara.

Abdul Qadir Hasan Baraja menganalogikan dengan konsep persatuan umat ini dengan umat Katolik yang mempunyai satu pimpinan utama, yaitu Paus yang ada di Roma Italia. Paus ini menjadi komando utama seluruh umat Katolik di dunia namun tetap tidak terpecah-pecah. Paus tidak ikut campur dalam pemerintahan Italia, namun ia hanya menjadi simbol bagi umat Kristen yang tersebar di seluruh Negara di dunia. Abdul Qadir Hasan Baraja juga membayangkan Islam akan bersatu dalam satu komando yang akan menjadi simbol persatuan umat dalam Khilafah Islamiyah.⁷⁴

b. Zulkifli Rahman (Amir Daulah Indonesia Bagian Timur)

Zulkifli Rahman sebagai salah satu tokoh penggerak Khilafatul Muslimin saat ini menjabat sebagai Amir Daulah Indonesia Bagian Timur, tugas Zulkifli Rahman adalah mengunjungi setiap Amir wilayah Indonesia Bagian Timur. Zulkifli Rahman lahir di Sumbawa, Nusa Tenggara Barat (NTB) pada tanggal 09 November 1967. Lahir dari pasangan Ayah bernama Abdurrahman Al-Chatib dan Ibu bernama Syifa' Baraja'. Sejak kecil Zulkifli Rahman memulai pendidikannya dari ayahnya sendiri yang berprofesi sebagai guru sekolah. Zulkifli Rahman menempuh pendidikan Dasar (SD) pada tahun 1972-1978 Sumbawa, kemudian melanjutkan pendidikannya di tingkat SLTP di SMP 2 Mataran pada tahun 1978-1986. Setelah tamat dari pendidikan di SLTP Mataran, kemudian melanjutkan pendidikannya di Kulliyatul Mu'allimin Islamiyah (KMI) Pondok Pesantren Gontor, di situlah pertama pendidikan agama mulai didapatkan. Selama nyantri di Pondok Pesantren Gontor beliau aktif menjadi pengurus Koperasi Santri,

⁷⁴“Menyongsong Era Global, *Majalah Islam al-Khilafah Rahmatan Lil Alamin*, 27 Mei 2017, h. 8.

Keamanan Pondok, Pramuka, dan juga aktif di perguruan beladiri Tapak suci Putra Muhammadiyah, hingga menyelesaikan pendidikannya pada tahun 1987.⁷⁵

Seusai tamat dari pesantren beliau langsung menjadi tenaga pengajar di pondok pesantren Al-Ikhlas Taliwang Sumbawa Barat NTB, merupakan salah satu pondok pesantren yang didirikan oleh KH.Zulkifli Muhadli salah satu senior beliau selama nyatri di Gontor. Di sana beliau dipercayakan mengajar mata pelajaran Bahasa Arab, Bahasa Inggris dan Matematika. Satu tahun mengajar di pesantren tersebut kemudian merantau ke Bandar Lampung wilayah tempat Abdul Qadir Hasan Baraja. Pada tahun 1989 mereka kembali lagi ke kampung halamannya dan kembali mengajar di Pondok Pesantren Al-Ikhlas. Pada tahun 1995 Abdul Qadir Hasan Baraja mengakhiri masa lajangnya dengan menikahi sepupunya yakni Zakiyah Baraja, putri dari Bapak Najib Baraja kakak dari ibunya sendiri. Dari istri pertamanya ini dikaruniai anak 7 orang. Dan istri keduanya bernama Rismawati dikarunia anak 3 orang.⁷⁶

Dari tahun ke tahun setelah pernikahannya Zulkifli Rahman terus aktif membina umat melalui majelis tak'lim binaannya sebelum memiliki wadah yang kongkrit bagi dakwahnya. Setelah Maklumat Khilafatul Muslimin dikeluarkan pada tahun 1997 dengan semangat beliau menyambut dan mulai menggalang kesatuan umat di bawah sistem Khilafah utamanya di wilayah Nusa Tenggara, khususnya di bawah wilayah binaan beliau. karena merasa mendapat kesempatan dalam meyuarkan persatuan umat di bawah naungan Khilafah Islamiyah. Mereka secara langsung terlibat dalam penyelenggaraan Kongres Mujahidin Indonesia I di Jogjakarta pada tahun 2000. Beliau ikut serta memprakarsai menjadi panitia dalam acara berskala nasional tersebut karena acara tersebut sejalan dengan

⁷⁵Khilafatul Muslimin, Profil-Ust-Zulkifli-rahman, Situs Resmi Khilafatul Muslimin, <http://www.khilafatulmuslimin.com> (14 Desember 2022).

⁷⁶Khilafatul Muslimin, Profil-Ust-Zulkifli-rahman, Situs Resmi Khilafatul Muslimin, <http://www.khilafatulmuslimin.com> (14 Desember 2022).

perjuangannya yaitu bersatunya umat dalam satu kepemimpinan Islam. Namun hasil dari kongres tersebut hanya menghasilkan suatu organisasi Majelis Mujahidin Indonesia (MMI) yang hanya berbentuk aliansi. Maka beliau menarik diri dan tidak mau berkecimpun di dalamnya.⁷⁷

Pasca kongres, Zulkifli Rahman kembali aktif menyusun struktural dan menyuarakan kepada umat Islam tentang pentingnya kepemimpinan dalam kesatuan umat Islam dalam bingkai Khilafatul Muslimin. Dari tahun 1995 hingga 2003 beliau diamanahkan sebagai koordinator Pembina untuk wilayah Nusa Tenggara sebelum resmi terbentuk struktural wilayah tingkat Ummul Quro. Hingga perkembangan dan bertambahnya jumlah anggota, melalui musyawarah Khalifah (*Amirul Mukminin*) membentuk perwakilan Wilayah, secara aklamasi Zulkifli Rahman terpilih menjadi Amir Wilayah Nusa Tenggara dari tahun 2003 hingga 2014.⁷⁸ Bertambahnya perwakilan Wilayah, Zulkifli Rahman kembali diangkat menjadi Amir Daulah Indonesia Bagian Timur yang sementara saat ini menaungi tujuh amir wilayah, yakni wilayah Flores, wilayah Bima, wilayah Bima Kota, wilayah Mapin, wilayah Dompu, wilayah Sumbawa Barat, dan wilayah Makassar. Dalam Amir Daulah wilayah Makassar sendiri telah terbentuk beberapa Ummul Quro' salah satunya di Kecamatan Mallawa yang menjadi fokus lokasi penelitian ini.

4. Fatwa Khalifah

Abdul Qadir Hasan Baraja Sebagai *Khalifah (Amirul Mukminin)* Umat Khilafatul Muslimin telah mengeluarkan beberapa Fatwa yang wajib dipatuhi, yakni:

1. Masalah Merokok

⁷⁷Khilafatul Muslimin, Profil-Ust-Zulkifli-rahman, Situs Resmi Khilafatul Muslimin, <http://www.khilafatulmuslimin.com> (14 Desember 2022).

⁷⁸Khilafatul Muslimin, Profil-Ust-Zulkifli-rahman, Situs Resmi Khilafatul Muslimin, <http://www.khilafatulmuslimin.com> (14 Desember 2022).

Hampir seluruh di muka bumi ini menjelaskan bahwa merokok secara pasti merugikan kesehatan manusia, maka barang siapa yang telah yakin bahwa merokok baginya adalah merugikan diri sendiri berarti dia tergolong orang yang mendzolimi dirinya sendiri, bila ia tetap merokok berarti dia telah menganiaya dirinya sendiri, itu pertanda kebodohan dan kedunguan seseorang. Orang yang merokok dihadapan orang yang tidak merokok berarti tergolong egois atau tidak memprhitungkan keselamatan orang lain dan dianggap kurang berakhlak. Kepada semua perokok diharapkan agar fatwa ini dijadikan bahan renungan untuk dapat sikap bijaksana.⁷⁹

2. Jual Beli Sistem Kredit dan Multi Level Marketing (MLM)

Khalifah telah berulang kali menerangkan tentang jual beli sistem kredit dan Multi Level Marketing (MLM), untuk menjawab pertanyaan umat dari berbagai daerah, maka Khalifah perlu mengeluarkan fatwa kedua hal tersebut: *Pertama*, jual beli atau tukar menukar dengan menggunakan sistem MLM adalah penindasan tanpa haq melalui pengambilan keuntungan bagian dari riba. *Kedua*, jual beli secara kredit dengan menambah harga berdasarkan waktu adalah riba. Demikian fatwa tersebut agar umat Islam dapat menghindari perbuatan riba.⁸⁰

3. Penegasan Kembali Qiyamullail (Shalat Malam)

Kepada seluruh petugas Khilafatul Muslimin Mas'ul Ummah beserta stafnya, Khalifah mengintruksikan untuk melaksanakan *Qiyamullail* (Sholat Malam) minimal satu kali dalam satu jum'at. Menimbang besarnya amanah yang kita emban dalam menyampaikan misi rahmat Allah swt. bagi seluruh alam ini, serta berdasar kepada keputusan Khalifah dalam musyawarah akhir bulan pada hari kamis, 29 Rabi'ul Awwal 1442 H dikantor pusat Khilafatul Muslimin.

⁷⁹Abdul Qadir Hasan Baraja, Makrullah dalam Kemenangan, *Majalah Islam al-Khilafah Rahmatan lil alamin*, edisi 63 (1 November 2016), h. 4.

⁸⁰Abdul Qadir Hasan Baraja, Makrullah dalam Kemenangan, *Majalah Islam al-Khilafah Rahmatan lil alamin*, h. 4.

4. Kewajiban Harisul Maaliyah

Kewajiban atas Harisul Maaliyah menghitung dengan tangannya saldo keuangan pada setiap laporan bulanan. Jika tidak, maka amir beserta pemegang *Baitul Maal* dan Harisnya telah bermaksiat.

5. Kewajiban Taklim Bagi Warga

Khalifah memfatwakan bagi seluruh warga kekhalifahan agar wajib mengadakan kegiatan taklim sekurang kurangnya dua pecan sekali, bagi struktural yang tidak melaksanakan taklim minimal dua pecan sekali berarti telah bermaksiat.⁸¹

6. Perguliran struktural Khilafatul Muslimin

Untuk menyempurnakan berjalannya struktural Khilafatul Muslimin, Khalifah memutuskan beberapa hal :

- a. Pemilihan *Amir Ummul Quro* pekan pertama di bulan ramadhan satu tahun sekali.
- b. Pemilihan *Mas'ul Ummah* pekan kedua dan ketiga bulan ramadhan satu tahun sekali.
- c. Pemilihan Amir Wilayah dimulai pada tanggal 10 bulan Syawal dua tahun sekali.
- d. Pemilihan Amir Daulah pekan kedua bulan Muharram tiga tahun sekali
- e. Amir Daulah menyelenggarakan *Tahdzib Khos* (aturan tertentu) tiga tahun sekali pekan kedua di bulan Muharram, yang dihadiri oleh peserta Amir Daulah dan Staf, Amir Wilayah dan Staf, dan Amir Ummul Quro dan staf.

⁸¹Abdul Qadir Hasan Baraja, Makrullah dalam Kemenangan, *Majalah Islam al-Khilafah Rahmatan lil alamin*, h. 5.

- f. Penyelenggaraan silaturahmi dan syiar Khilafah kekhilafaan Islam sedunia dilaksanakan empat tahun sekali pada pekan kedua bulan Rabi'ul Awwal oleh panitia tingkat Wilayah dibawah menteri hubungan Sosial Pusat.⁸²

7. Donatur Pendidikan

Meneruskan surat dari pusat no 543/Pst-02/III/1439 terkait ketentuan donatur Tetap PPUI Khilafatul Muslimin, setidaknya ada dua point penting yang harus di sampaikan:

1. Untuk seluruh pengurus/Amir dan Staf Khilafatul Muslimin dari Struktural tingkat kemas'ulan sampai Pusat Wajib menjadi Donatur tetap PPUI.
2. Untuk warga Khilafatul Muslimin diharapkan ikut andil minimal Rp. 1.000,-per hari. Sedangkan untuk para simpatisan juga terbuka pintu bagi yang ingin berkiprah secara tulus dan ikhlas.⁸³

Apa yang menjadi fatwa yang dikeluarkan oleh Abdul Qadir Hasan Baraja sebagai Khalifah dalam Khilafatul Muslimin akan menjadi rujukan dan wajib di taati bagi kelompok mereka. Secara tidak langsung Abdul Qadir Hasan Baraja menjalankan suatu kepemimpinan tersendiri di atas suatu kepemimpinan Negara Kesatuan Republik Indonesia (NKRI) yang sah dalam sebuah putusan sistem demokrasi yang berlaku di negeri ini.

Meskipun mereka kerap mengatakan bahwa Khilafah yang diusung ini bersifat sistem jamaah, bukan berdasar atas kesatuan negara. Namun sebagai warga negara kita harus patut dan taat kepada Kesatuan Negara Republik Indonesia. Sementara Khilafatul Muslimin kerap mereka membuat aturan tersendiri yang mereka sebut sistem Islam.

⁸²Abdul Qadir Hasan Baraja, Makrullah dalam Kemenangan, *Majalah Islam al-Khilafah Rahmatan lil alamin*, h. 5.

⁸³Abdul Qadir Hasan Baraja, Makrullah dalam Kemenangan, *Majalah Islam al-Khilafah Rahmatan lil alamin*, h. 5.

C. Kerangka Konseptual

Kerangka konseptual suatu hubungan atau kaitan antara konsep satu dengan konsep yang lainnya dari masalah yang ingin diteliti. Kerangka konseptual berfungsi untuk menghubungkan atau menjelaskan secara panjang lebar tentang suatu objek yang akan diteliti. Kerangka ini didapat dari konsep ilmu atau teori yang dipakai sebagai landasan penelitian. Begitupun dari penelitian ini, kerangka konseptual akan membantu peneliti dalam menguraikan tentang gerakan politik Khilafatul Muslimin di Kecamatan Mallawa Kabupaten Maros.

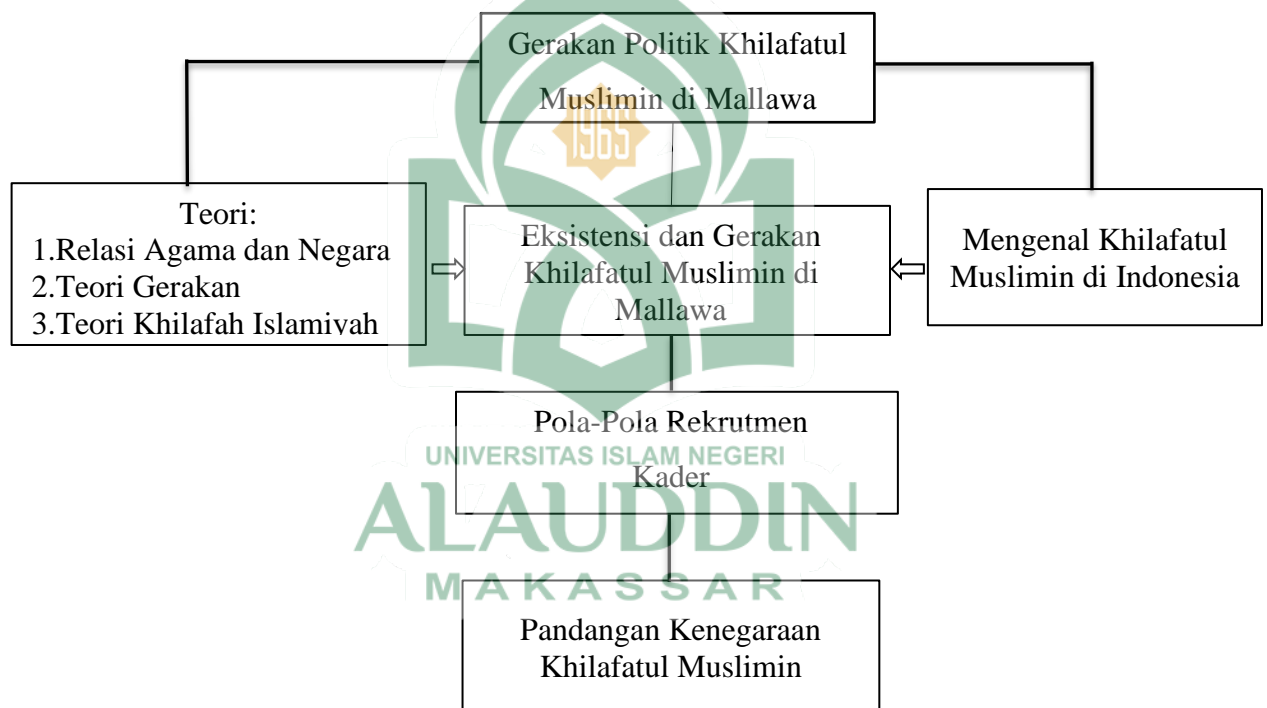

BAB III

METODE PENELITIAN

Metode penelitian merupakan suatu pendekatan umum untuk mengkaji lebih dalam topik penelitian.⁸⁴ Sedangkan penelitian merupakan suatu kegiatan untuk mencari data, kemudian merumuskan sebuah permasalahan yang ada lalu mencoba untuk menganalisis hingga pada akhirnya sampai pada penyusunan laporan.⁸⁵

A. Jenis dan Lokasi Penelitian

1. Jenis Penelitian

Sugiyono menyatakan dalam pandangannya bahwa penelitian kualitatif, pengumpulam data dilakukan pada natural setting dan teknik pengumpulan data lebih banyak pada observasi berperan serta, wawancara mendalam, dan dokumentasi.⁸⁶ Disisi lain, Penelitian lapangan (*field research*) yang bersifat kualitatif, prosedur penelitian yang menghasilkan data deskriptif berupa tulisan atau lisan dari masyarakat dari perilaku yang dapat diamati atau permasalahan yang sedang dihadapi dan ditempuh dengan langkah-langkah pengumpulan, klasifikasi dan analisis atau pengolahan data, membuat kesimpulan dan laporan dengan tujuan utama untuk membuat atau menggambarkan tentang suatu keadaan secara objektif.⁸⁷

Penelitian dalam tesis ini adalah menggunakan jenis penelitian kualitatif yakni penelitian yang berdasarkan peristiwa yang terjadi di lapangan sesuai

⁸⁴Dedy Mulyana, *Metodologi Penelitian Kualitatif*, (Jakarta: Remaja Rosdakarya, 2002), h.145.

⁸⁵Cholid Narbuko, Abu Ahmadi, *Metode Penelitian* (Jakarta: PT. Bumi Aksara, 2007), h.1.

⁸⁶Sugiyono, *Metode Penelitian Kuantitatif, Kualitatif R&D* (Bandung: Alfabeta, 2010), h.63.

⁸⁷Rosady Ruslan, *Metode Penelitian Public Relations dan Komunikasi* (Jakarta: PT Raja Grafindo Persada, 2004), h. 31.

dengan kenyataan yang ada dan suatu penelitian yang belum pernah diteliti sebelumnya mengenai sejarah dan gerakan Politik Khilafatul Muslimin di Kecamatan Mallawa Kabupaten Maros.

2. Lokasi Penelitian

Dalam pandangan S. Naution mengatakan bahwa unsur yang perlu kita perhatikan dalam melakukan suatu penelitian ada tiga. Diantaranya adalah lokasi, tempat, dan aktifitas kegiatan.⁸⁸ Adapun lokasi dalam penelitian ini adalah di Kecamatan Mallawa Kabupaten Maros. Lokasi penelitian ini dipilih atas dasar beberapa pertimbangan bahwa lokasi penelitian yang akan diteliti belum pernah diteliti oleh peneliti sebelumnya. Selain itu pemilihan lokasi ini juga atas dasar pertimbangan bahwa Kelompok Gerakan Khilafatul Muslimin di Sulawesi Selatan ini berpusat di Kecamatan Mallawa Kabupaten Maros.

Selain itu, Kecamatan Mallawa juga menjadi lokasi pendirian Pondok Pesantren yang dibangun oleh Khilafatul Muslimin, serta menjadi tempat konsolidasi atau rapat rutin bagi warga Khilafatul Muslimin di Sulawesi Selatan.

B. Pendekatan Penelitian

Adapun metode pendekatan yang dilakukan dalam penelitian ini adalah;

a. Pendekatan Historis

Pendekatan historis, dengan model studi Islam *multidisipliner* yakni model yang memadukan antara studi Islam kontekstual dengan pendekatan historis, kaitannya dengan penelitian keagamaan, pendekatan historis bertujuan untuk memahami fenomena sosial dengan menelusuri fakta-fakta serta data historis yang mempengaruhi keberadaannya. Dengan pendekatan ini seseorang diarahkan untuk

⁸⁸S.Nasution, *Metode Naturlistik Kualitatif* (Cet. I, Bandung: Tarsiti, 1996), h.43

memasuki keadaan sebenarnya yang berkenaan dengan penerapan suatu peristiwa.⁸⁹ Peneliti dalam hal ini melakukan studi terhadap Gerakan Politik Khilafatul Muslimin dalam penerapan dan pengembangan Islam di Indonesia. Dengan memadukan disiplin ilmu lain yaitu ilmu sejarah sosiologis dan sosio-politik.

b. Pendekatan Fenomenologis

Secara bahasa, kata fenomenologi diadopsi dari bahasa Yunani dari kata “*phainein*” yang memiliki makna memperlihatkan. Kemudian dari kata tersebut muncul “*phainemeon*” yang berarti sesuatu yang muncul. Istilah fenomenologi sendiri itu pertama kali diperkenalkan oleh Edmurt Hussert seorang filosof berkebangsaan Jerman yang diperkenalkan dalam sebuah karya yang diberi judul *Logiche Unteruschungen* yang memuat rancangan fenomenologi. Beliau mengatakan bahwa fenomenologi harus sangat cermat dan detail bisa menempatkan fenomenologi dengan fakta yang terjadi di dunia luar.⁹⁰

Pendekatan fenomenologis itu sendiri merupakan salah satu jenis penelitian kualitatif yang diaplikasikan untuk mengungkapkan kesamaan makna yang menjadi esensi dari suatu konsep atau fenomena yang secara sadar dan individual dialami atau yang terjadi dalam kehidupan manusia. Pendekatan fenomenologi ini mengungkapkan makna dari suatu gejala sehingga gejala tersebut dapat dipahami dan diterapkan dalam ajaran-ajaran normatif, kegiatan-kegiatan keagamaan, institusi keagamaan, tradisi-tradisi keagamaan dan simbol-simbol keagamaan.⁹¹

⁸⁹Amin Abdullah, *Metodologi Studi Islam* (Cet.II, Jakarta:Raja Grafindo Persada, 1999), h.48.

⁹⁰Afif Syaiful Mahmudin, “*Pendekatan Fenomenologis Dalam Kajian Islam*”, *Attajwid* 5, no.1 (2021): h.84.

⁹¹Dadang Kahmad, *Metodologi Penelitian Agama, Perspektif Ilmu Perbandingan Agama* (Jawa Barat: CV Pustaka Setia, 2000), h.98.

C. Sumber Data

Menurut Suharsimi Arikunto, yang dimaksud dengan sumber data adalah subjek data yang diperoleh. Sedangkan Menurut Lyn H. Lofland dan Jhon Lafland, sumber data utama penelitian kualitatif adalah kata-kata dan tindakan, selebihnya adalah data tambahan seperti dokumen dan lain-lain.⁹² Dalam penelitian kualitatif, posisi narasumber sangat penting, bukan sekedar memberi respon, melainkan juga sebagai pemilik informasi sebagai sumber informasi.⁹³ Berdasarkan penelitian ini, maka sumber data diperoleh adalah:

a. Data Primer

Data primer, yaitu data yang diambil dari penelitian langsung di lapangan dari para narasumber⁹⁴ yaitu, baik yang terlibat langsung, kelompok organisasi keagamaan, tokoh agama, tokoh masyarakat dan juga respon pemerintah terkait penelitian ini. Data primer ini adalah sejumlah keterangan atau fakta yang langsung diperoleh dari subjek penelitian di lapangan menggunakan pedoman wawancara data dan langsung pada subjek sebagai informan.

b. Data Sekunder

Data sekunder adalah data yang diperoleh dari lembaga atau institusi tertentu. Data sekunder adalah data yang diperoleh dari pihak lain atau data tidak langsung yang diperoleh dari subjek lainnya. Data sekunder tersebut biasanya berupa dokumen, arsip yang berhubungan dengan penelitian yang berkaitan dengan yang akan diteliti. biasanya didapatkan melalui telaah kepustakaan berupa buku, tulisan di media sosial seperti *facebook*, *instagram*, *youtube* yang

⁹²Jhon Lofland dan Lyn H. Lofland, *Analyzing Social Setting: A guide to Qualitative Observation and Analysis* (Belmont Cal: Wardworth Publishing Company, 1984), h.47.

⁹³Imam Suprayogo dan Tomboroni, *Metode Penelitian Sosial Agama* (Bandung: Remaja Rosdakarya, 2001), h.134.

⁹⁴Bagong Suyanto dan Sutina, *Metode Penelitian Berbagai Alternatif Pendekatan* (Cet. III; Jakarta: Kencana, 2007), h.166.

berhubungan dengan penelitian penulis.⁹⁵ Selain itu, sumber referensi penelitian ini juga didapatkan dari majalah-majalah atau buku pedoman warga Khilafatul Muslimin yang diterbitkan langsung oleh tim redaksi majalah Khilafatul Muslimin di Bandar Lampung.

D. Teknik Pengumpulan Data

Proses pengumpulan data dalam tesis ini, peneliti mengumpulkan data terkuat dari penelitian ini, data yang telah di klarifikasi maupun dianalisa untuk mempermudah dalam menghadapi pemecahan dalam permasalahan⁹⁶ dengan melalui beberapa cara yaitu:

- a. Observasi adalah suatu teknik pengumpulan data yang dilakukan dengan cara mengadakan penelitian secara teliti, dengan mencatat secara sistematis.⁹⁷ Dalam pandangan lain observasi adalah suatu metode pengamatan dan catatan yang dilakukan peneliti secara sistematis terhadap gejala yang tampak pada objek penelitian. Peneliti melihat dan mengamati secara langsung perkembangan dan keberadaan Khilafatul Muslimin di Mallawa sebelum melakukan penelitian secara mendalam.
- b. Wawancara adalah situasi berhadapan-hadapan antara pewawancara dan responden yang tujuannya untuk menggali informasi yang di inginkan, sementara *Steward & Cash* mendefinisikan wawancara sebagai sebuah proses komunikasi *dyad* (interpersonal) dengan tujuan yang telah ditentukan sebelumnya, bersifat serius, yang telah dirancang agar tercipta interaksi yang melibatkan aktivitas bertanya dan menjawab pertanyaan.⁹⁸

⁹⁵Bagong Suyanto dan Sutina, *Metode Penelitian Berbagai Alternatif Pendekatan*, h.166.

⁹⁶Rochiati Wiriaatmadja, *Metode Penelitian Tindakan Kelas; Untuk Meningkatkan Kinerja Guru Dan Dosen* (Bandung: PT Remaja Rosdakarya, 2012), h. 117

⁹⁷Imam Gunawan, *Metode Penelitian Kualitatif: Teori dan Praktek* (Cet. IV; Jakarta: Bumi Aksara, 2016), h. 143.

⁹⁸Lukman Nul Hakim, "Ulasan Metodologi Kualitatif: Wawancara Terhadap Elit", *Aspirasi* 4, no.2 (2013), h.167.

Wawancara di sini yaitu mengumpulkan data dengan cara mengadakan interview dengan berbagai pihak yang dianggap dapat memberikan data yang kongkrit terkait gerakan Khilafatul Muslimin. Peneliti akan memilih siapa yang akan dijadikan informan karena dianggap memiliki pengetahuan tentang objek penelitian ini diantaranya Tokoh-tokoh Khilafatul Muslimin, Pemerintah daerah setempat, baik dari camat, Instansi Kepolisian, TNI, Tokoh Agama, Kepala Desa, serta Masyarakat yang bersentuhan langsung terhadap objek yang diteliti. Dalam prosesi wawancara penulis menggunakan dua jenis wawancara yakni:

a. Menurut Prosedurnya:

1. Wawancara Bebas ialah proses wawancara yang dilakukan di mana interviewer tidak secara sengaja mengarahkan tanya jawab pada pokok-pokok persoalan dari fokus penelitian dan interviewer (orang yang diwawancarai).⁹⁹
2. Wawancara Terpimpin, yaitu wawancara yang menggunakan panduan pokok-pokok masalah yang akan diteliti. Karena dengan adanya pedoman atau panduan pokok-pokok masalah yang akan diteliti akan memudahkan dan melancarkan jalannya wawancara.¹⁰⁰
3. Wawancara bebas terpimpin, yaitu merupakan kombinasi antara wawancara bebas dan terpimpin. Jadi pewawancara membuat pokok-pokok masalah yang akan diteliti, selanjutnya dalam proses wawancara berlangsung mengikuti situasi, pewawancara harus mengarahkan yang di wawancarai apabila ternyata ada penyimpangan atau keluar arah dari pedoman wawancara.

⁹⁹Cholid Narbuko, Abu Ahmadi, *Metode Penelitian* (cet ke-5, Jakarta : Bumi Aksara, 2003),h. 44-45.

¹⁰⁰Cholid Narbuko, Abu Ahmadi, *Metode Penelitian*), h. 44.

b. Menurut sasaran Penjawabannya:

1. Wawancara perorangan, yaitu apabila proses tanya jawab tatap muka itu berlangsung secara langsung antara pewawancara dengan narasumber yang diwawancarai. Agar lebih mudah mendapatkan data yang intensif.¹⁰¹
2. Wawancara Kelompok, yaitu proses wawancara yang dilakukan lebih dari dua orang pewawancara atau lebih untuk menghadapi dua orang atau lebih yang diwawancarai. Wawancara kelompok sangat berguna sebagai alat pengumpulan data yang sekaligus difungsikan *cross check*. Wawancara kelompok juga akan menjadi alat untuk memperoleh informasi yang luas dan lengkap tentang hubungan sosial dan aksi reaksi pribadi dalam hubungan sosial.¹⁰²

- c. Dokumentasi, metode dokumentasi digunakan peneliti sebagai sumber data yang dapat dimanfaatkan untuk menguji, menafsirkan bahkan untuk meramalkan. Dalam menguji, menafsirkan bahkan meramalkan digunakan teknik kajian isi. Teknik ini digunakan untuk menarik kesimpulan melalui usaha menemukan karesteristik pesan yang dilakukan secara objektif dan sistematis.

¹⁰¹Cholid Narbuko, Abu Ahmadi, *Metode Penelitian*, h. 44.

¹⁰²Cholid Narbuko, Abu Ahmadi, *Metode Penelitian*, h. 55.

E. Instrumen Penelitian

Instrumen penelitian ialah alat yang dipergunakan oleh peneliti dalam kegiatannya mengumpulkan agar kegiatan tersebut menjadi sistematis dan dipermudah olehnya. Instrumen penelitian salah satu unsur yang sangat penting dalam pengumpulan data. Instrumen harus relevan dengan masalah yang dikaji. Penelitian ini merupakan penelitian kualitatif, maka instrument-instrument didukung dengan pedoman observasi, pedoman wawancara dan kamera untuk dokumentasi berupa gambar, informasi, dan data-data lainnya yang dapat mendukung proses pengumpulan data.¹⁰³ Dalam penelitian ini adalah peneliti sendiri sebagai instrumen utama dalam menganalisis dan mengolah data.

F. Teknik Pengolahan dan Analisis Data

1. Teknik pengolahan data

Teknik pengolahan data yaitu suatu cara atau metode untuk konversi data menjadi bentuk yang dapat digunakan dan diinginkan. Data yang diperoleh ini, dikumpulkan kemudian diolah dan dikerjakan serta dimanfaatkan sedemikian rupa dengan menggunakan analisis dekskriptif.¹⁰⁴

2. Analisis Data

Menurut Sugiono analisis data pada penelitian merupakan cara berpikir yang berkaitan erat dengan pengujian secara sistematis terhadap sesuatu untuk menentukan bagian, hubungan antar bagian, dan hubungan dengan keseluruhan.¹⁰⁵ Analisis data yaitu proses mencari dan menyusun secara sistematis data yang diperoleh dari hasil wawancara, catatan lapangan dan dokumentasi dengan cara mengorganisasikan data kedalam kategori, menjabarkan, kedalam unit-unit,

¹⁰³Suharsimi Arikunto, *Prosedur Penelitian Suatu Pendekatan Praktik, Edisi Revisi* (Cet. 13; Jakarta: PT. Rineka Cipta, 2006), h.134.

¹⁰⁴Dadang Kahmad, *Metode Penelitian Agama* (Bandung: CV Pustaka Setia, 2000), h.103.

¹⁰⁵Sugiyono, *Metode Penelitian Kuantitatif, Kualitatif dan R & D*, h. 240

melakukan sintesa, menyusun kedalam pola, memilih mana yang penting dan yang akan dipelajari, dan membuat kesimpulan sehingga mudah dipahami oleh diri sendiri maupun orang lain.¹⁰⁶

Teknik analisis data untuk menganalisis data yang terkumpul nanti agar memperoleh kesimpulan yang valid maka akan digunakan teknik pengolahan dan analisis data model Miles dan Huberman dengan langkah-langkah sebagai berikut:

- a. Seleksi (*data reduction*) yaitu data yang diperoleh peneliti dari tempat penelitian secara langsung dan dirinci secara sistematis setiap selesai pengumpulan data, lalu laporan-laporan atau data-data tersebut direduksi yaitu dengan memilih, menyederhanakan dan mengabstraksikan hal-hal pokok yang sesuai dengan titik fokus penelitian dari berbagai sumber data misalnya dari catatan di lapangan, arsip atau data-data dan sebagainya.¹⁰⁷
- b. Sajian data (*data display*), yaitu menyusun data kemudian peneliti menyajikan data yang telah direduksi dengan baik agar lebih mudah dipahami untuk dipaparkan sebagai hasil penelitian. Penyajian biasanya berupa matrik, gambar, skema, jaringan kerja, table dan lain-lain.¹⁰⁸
- c. Penarikan kesimpulan (*Verification*), yaitu dalam hal ini peneliti memberikan kesimpulan dan memberikan hasil dari penelitian.

¹⁰⁶Sugiyono, *Metode Penelitian Kuantitatif, Kualitatif dan R & D*, h. 244

¹⁰⁷Dadang Kahmad, *Metode Penelitian Agama* (Bandung: CV Pustaka Setia, 2000), h. 103.

¹⁰⁸Dadang Kahmad, *Metode Penelitian Agama* (Bandung: CV Pustaka Setia, 2000), h. 95.

BAB IV

HASIL PENELITIAN

A. Gambaran Umum Lokasi Penelitian

1. Peta Wilayah Kecamatan Mallawa

Kecamatan Mallawa merupakan wilayah di bawah pemerintahan Kabupaten Maros yang terdiri dari satu kelurahan dan sepuluh desa di bawah kepemimpinan Kamaluddin Syam sebagai camat Mallawa, Kecamatan Mallawa memiliki luas wilayah 235,92 km². Peta kecamatan Mallawa:

Gambar 4.1
Skema Peta Wilayah Kecamatan Mallawa

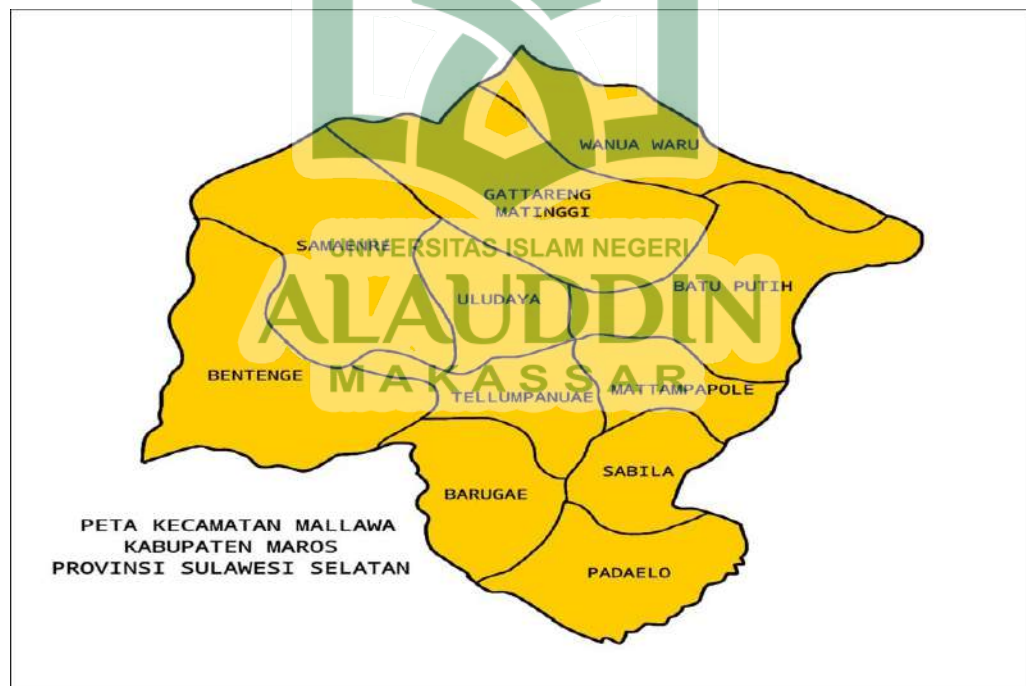

Sumber Data : Kantor Camat Mallawa Kabupaten Maros (10 November 2022)

Berdasarkan data penelitian di lapangan, kelompok Khilafatul Muslimin berpusat di Kelurahan Sabila dengan membangun Pondok Pesantren Ukhuwwah Islamiyah yang sementara saat ini dilarang segala bentuk aktifitas sebelum proses hukum yang sedang dijalani selesai. Namun dari berapa desa terdapat juga warga yang bergabung di kelompok Khilafatul Muslimin, di antaranya Desa Barugae, Desa Tellumpanuae dan Desa Bentenge.¹⁰⁹

2. Geografis

Kecamatan Mallawa adalah daerah pegunungan yang berada di Kabupaten Maros Provinsi Sulawesi Selatan, Indonesia dengan luas wilayah 235,92 km². Ibu Kota kecamatan ini berda di Ladange, kelurahan Sabila dengan jarak kurang lebih 60 km dari kota Turikale yang merupakan pusat dan Ibu Kota Kabupaten Maros. Kelurahan Sabila yang merupakan Ibu Kota Kecamatan berada di jalan poros penghubung antara Kabupaten Maros dan Kabupaten Bone. Dari segi batas wilayah Kecamatan Mallawa ber batasan dengan:¹¹⁰

Tabel 4.1
UNIVERSITAS ISLAM NEGERI
Batas Wilayah Kecamatan Mallawa

Sebelah	Berbatasan
Utara	Kecamatan Lappariaja dan Kecamatan Tellulimpoe Kab. Bone
Selatan	Kecamatan Bontocani Kab. Bone dan Kecamtan Camba Maros
Barat	Kec. Tellulimpoe Kab. Bone dan Kec. Taddong Tallasa Pangkep
Timur	Kecamatan Libureng Kabupaten Bone

Sumber Data: Kantor camat Mallawa (10 November 2022)

¹⁰⁹Kamaluddin Syam (45 Tahun), Camat Mallawa, *Wawancara*, Mallawa, 14 November 2022.

¹¹⁰Sumber Data: Kantor Camat Mallawa (02 Oktober 2022)

Kecamatan Mallawa kala itu dibentuk berdasarkan peraturan pemerintah RI No 28 Tahun 1992 pasal 6 dari hasil pemekaran wilayah Kecamatan Camba, pada tanggal 23 Mei 1992 menjadi kecamatan definitive. Alasan pembentukan tersebut karena semakin meningkatnya jumlah penduduk dan volume kegiatan pemerintahan dan pembangunan wilayah Kabupaten Maros dalam wilayah provinsi daerah tingkat I Sulawesi Selatan, dalam rangka memperlancar pelaksanaan tugas-tugas pemerintahan dan pembangunan serta untuk meningkatkan pelayanan terhadap masyarakat, dipandang perlu membentuk kecamatan baru di wilayah tersebut. Pembentukan kecamatan definitive dalam wilayah Kabupaten Maros juga berpedoman kepada ketentuan pasal 75 undang-undang nomor 5 Tahun 1974 tentang pokok-pokok pemeritahan di daerah, pembentukan kecamatan harus ditetapkan dengan peraturan pemerintah.¹¹¹

3. Demografis

Jumlah penduduk warga Kecamatan Mallawa berdasarkan sensus penduduk pada tahun 2021 dari sepuluh desa dan satu kelurahan sebesar 13.105 jiwa dengan rincian sebagai berikut:

Jumlah Penduduk : 13.105 Jiwa

Laki-Laki : 6.527 Jiwa

Perempuan : 6.578 Jiwa

Jumlah KK : 4.531 KK

¹¹¹Sumber Data: Kantor Camat Mallawa (02 Oktober 2022)

Table 4.2

Jumlah penduduk laki-laki dan perempuan setiap Desa dan Kelurahan

No	Nama Desa/Kelurahan	Laki-Laki	Perempuan	Jumlah Penduduk
1	Keluran Sabila	591	653	1.244
2	Desa Padaelo	488	512	1.000
3	Desa Tellumpanuae	678	635	1.313
4	Desa Batu Putih	817	841	1.658
5	Desa Wanuwuru	917	843	1.760
6	Desa Gattareng Matinggi	573	579	1.152
7	Desa Mattampapole	473	498	971
8	Desa Barugae	561	587	1.148
9	Desa Samaenre	533	531	1.064
10	Desa Uludaya	355	382	737
11	Desa Bentenge	541	517	1.058

Sumber Data: Kantor camat Mallawa (10 November 2022).¹¹²

Berdasarkan hasil penelitian di lapangan dari sepuluh desa dan satu kelurahan di kecamatan Mallawa, kelurahan Sabila menjadi wilayah Pondok Pesantren yang dibangun oleh Khilafatul Muslimin yakni Pondok Pesantren Ukhuwwah Islamiyah yang sementara saat ini dalam proses rana hukum terkait izin pendirian pondok pesantren dan keberadaan organisasi Khilafatul Muslimin itu sendiri. Desa Barugae yang menjadi sekretariat pertama yang dibangun oleh Khilafatul Muslimin sebelum mendirikan Pondok Pesantren, sehingga beberapa warga ikut bergabung di dalam organisasi tersebut, selain itu Desa Bentenge dan

¹¹²Sumber Data: Kantor Camat Mallawa (02 Oktober 2022)

Desa Tellumpanuae juga terdapat warga yang ikut bergabung dalam organisasi tersebut.¹¹³

Ambo Asse sebagai anggota Khilafatul Muslimin dan juga sebagai pewakaf tanah pendirian Pondok Pesantren menuturkan bahwa warga Mallawa yang sudah bergabung bersama Khilafatul Muslimin kurang lebih 300 orang.¹¹⁴ Namun dari hasil wawancara bersama Camat Mallawa, kepala desa, tokoh agama, dan masyarakat serta anggota Khilafatul Muslimin ada perbedaan data terkait anggota yang ikut bergabung di Khilafatul Muslimin. Kamaluddin Syam sebagai Camat Mallawa menuturkan bahwa data yang disampaikan oleh anggota Khilafatul Muslimin tak sesuai dengan fakta di lapangan, warga Mallawa yang bergabung hanya kurang lebih 40 orang, masih seputar keluarga dan kerabat dekat. Namun yang terlihat di lokasi pondok pesantren tersebut kebanyakan warga dari luar kecamatan Mallawa yang ikut bergabung tetapi beraktifitas di Pondok Pesantren yang dibangun di wilayah Kecamatan Mallawa.¹¹⁵

Firdaus sebagai kepala Desa Barugae, wilayah desa tempat pertama kali Khilafatul Muslimin mendirikan sekretariat menambahkan bahwa warga kami yang bergabung kurang lebih 10 orang, awal keberadaannya memang banyak warga yang ikut pengajian-pengajiannya namun kami sampaikan hati-hati terkait organisasi tersebut karena dari pihak kepolisian menduga mereka berafiliasi terhadap jaringan terorisme dan masih dalam pemantauan lebih mendalam.¹¹⁶ Ust. Maulana sebagai penyuluh agama Kecamatan Mallawa menuturkan bahwa data tersebut yang di sampaikan oleh anggota Khilafatul Muslimin tidak demikian, kemungkinan besar ada warga yang pernah ikut di pengajiannya namun

¹¹³Firdaus (46 Tahun), Kepala Desa Barugae, *Wawancara*, Mallawa, 20 Desember 2022.

¹¹⁴Ambo Asse (65 Tahun), Warga Khilafatul Muslimin, *Wawancara*, Mallawa, 1 Desember 2022.

¹¹⁵Kamaluddin Syam (45 Tahun), Camat Mallawa, *Wawancara*, Mallawa, 20 Desember 2022.

¹¹⁶Firdaus (46 Tahun), Kepala Desa Barugae, *Wawancara*, Mallawa, 20 Desember 2022.

dicantumkan sebagai warga Khilafatul Muslimin, karena setiap melakukan pengajian baik di masjid atau di rumah selalu ada absen yang berjalan.¹¹⁷

Sejak keberadaan Khilafatul Muslimin di Mallawa mulai menjadi sorotan pemerintah namun masih tahap pemantauan. Sampai saat ini tidak ada aksi makar yang ditimbulkan. Namun ketika dilakukan dialog bersama dan dimintai izin keberadaan organisasi tersebut memang tidak dapat ditunjukkan. Perkembangannya juga masih seputar keluarga dan teman dekat yang bergabung. Namun karena Kecamatan Mallawa menjadi pusat Khilafatul Muslimin di Sulawesi Selatan, karna di lokasi tersebut terdapat pesantren yang di dirikan Khilafatul Muslimin, segala aktifitas mereka fokuskan dalam pesantren tersebut sehingga kader-kader mereka rutin ke Mallawa.

B. Eksistensi dan Gerakan Khilafatul Muslimin di Mallawa

Perkembangan Khilafatul Muslimin di Seluruh Indonesia pasca penangkapan pimpinan Pusat atau Khilafahnya (Abdul Qadir Hasan Baraja) pada tanggal 07 Juni 2022 menjadi pukulan berat terhadap perkembangan organisasi tak kecuali di Mallawa, Khilafatul Muslimin masuk di Mallawa pada tahun 2015 di bawah oleh Ust. Hasbih Nur. Beliau dikenal sebagai Dai' dan juga pernah menjadi tenaga pengajar di Pondok Pesantren Darul Istiqomah Maccopa Maros. Ust. Hasbih Nur saat ini tinggal dalam kompleks Pesantren Istiqomah Maccopa namun keberadaannya tidak disetujui oleh pihak pimpinan Pesantren Darul Istiqamah K.H. M. Arif Marzuki karena tidak sejalan dengan paham yang di anut oleh Khilafatul Muslimin itu sendiri. Namun sampai saat ini ust. Hasbi Nur masih tinggal dalam kompleks Pesantren dan masih melakukan aktifitas pengajian-pengajian bersama warga Khilafatul Muslimin yang berkunjung dikediaman beliau. selain itu Hasbi Nur juga pernah aktif menjadi pengurus Partai Keadilan

¹¹⁷Maulana (47 Tahun), Penyuluh Agama Kecamatan Mallawa, *Wawancara*, Mallawa, 20 oktober 2022.

Sejahtera (PKS) dan pernah menjadi calon legislative di partai tersebut. Ust. Hasbi Nur inilah yang mempunyai jaringan komunikasi bersama Ust. Zulkifli Rahman yang menjabat sebagai Amir Daulah Indonesia Bagian Timur hingga ke pusat, saat ini Khilafatul Muslimin berpusat di Bandar Lampung tempat tinggal Abdul Qadir Hasan Baraja (Khalifah).¹¹⁸

Awal mula masuknya Khilafatul Muslimin di Mallawa ketika Ust. Hasbi Nur bersama Ust. Qayyim bertemu dengan M. Usman Palaloi dari Mallawa, kemudian mereka menjalin hubungan emosional hingga bergabung bersama untuk memperjuangkan Khilafatul Muslimin. M. Usman Palaloi adalah warga Desa Bentenge Kecamatan Mallawa yang kesehariannya sebagai Petani, sementara Ust. Qayyim dikenal sebagai Muallaf dari Ambon yang pernah tinggal di pesantren Istiqamah dan menikah dengan warga Mallawa. Awalnya beliau dikenal di Mallawa sebagai guru mengaji dan juga sebagai Ustad kampung pada umumnya yang keliling dari masjid ke masjid membawakan ceramah dan pengajian-pengajian di masjid. Lambat laun hingga perkembangannya pada tahun 2017 Ust. Hasbi Nur kembali Ke Mallawa dan melakukan pertemuan di Desa Bentenge Kecamatan Mallawa, mereka berkumpul bersama beberapa warga kemudian dilakukan pembaiatan.¹¹⁹ Setelah beberapa warga Mallawa yang ikut bergabung maka dibentuklah *Mas'ul Ummah* Mallawa, yaitu struktural paling bawah dalam organisasi Khilafatul Muslimin, di ketuai pertama oleh Ust. M. Usman Palaloi pada tahun 2017. Setelah perkembangannya *Mas'ul Ummah* telah berhasil menambah tiga *Kemas'ulan*, maka didirikanlah perwakilan *Amir Ummul Quro'* Mallawa. Tepat pada bulan Juni tahun 2020 dilakukan pemilihan ketua atau *Amir Ummul Quro'*, dalam musyawarah tersebut terpilihlah Saudara M. Ilyas Yunus

¹¹⁸Ambo Asse (65 Tahun), Warga Khilafatul Muslimin, *Wawancara*, Mallawa, 1 Desember 2022.

¹¹⁹Abidin (43 Tahun), Warga Mallawa, *wawancara*, Mallawa, 29 Desember 2022.

Sebagai ketua *Ummul Quro'* Mallawa. Awalnya Khilafatul Muslimin melakukan dakwah secara tertutup. Namun perkembangannya setelah beberapa warga yang ikut bergabung maka mereka mulai terbuka dengan mendatangi warga dari rumah ke rumah atau masyarakat yang di jumpai baik di masjid maupun yang ada di jalan. Mereka mengajak bergabung bersama memperjuangkan Khilafah.¹²⁰

Termasuk peneliti dalam hal ini, pernah diajak oleh anggota Khilafatul Muslimin yakni saudara Abdul Haris M yang saat ini menjabat sebagai *Mas'ul Ummah* Barugae. Peneliti sudah dua kali diajak untuk ikut bergabung dan berbai'at. Pertama pada saat bersama di masjid di Desa Tellumpanuar Kecamatan Mallawa seusai melaksanakan sholat magrib dan yang kedua ketika bertemu di jalan pada waktu itu sekitar tahun 2017. Abdul Haris menuturkan bahwa Islam kepemimpinan Nabi Muhammad saw adalah sistem kenabian. Setelah wafatnya nabi maka perlu adanya kesatuan orang-orang yang sama-sama beriman dibawah kepemimpinan seorang Khalifah (*Amirul Mukminin*) dalam sistem ke Khalifahan. Sebagaimana ke Khalifahan pada masa Khalifah Abu Bakar Assiddiq, Khalifah Umar bin Khattab, Khalifah Utsman Bin Affan, Ali bin Abi Thalib hingga Kekhalifahan Turki Utsmani. Sementara umat Islam saat ini sudah terpecah belah menjadi beberapa kelompok bagaikan anak ayam tanpa induk.¹²¹

Umat Islam saat ini terkotak kotak dalam sekat-sekat nasionalisme dan kelompok-kelompok organisasi buatan manusia yang membuat umat Islam menjadi lemah dan dikuasai oleh musuh-musuhnya. Ketika kita membolehkan banyak kelompok atau golongan-golongan. Sementara Allah swt. mewajibkan kita bersatu (satu wadah dan satu jamaah), tidakkah kita termasuk orang-orang yang menghalalkan apa yang diharamkan Allah swt. Bila kita mau bersatu dalam

¹²⁰Makmun (47 Tahun), Penyuluh Agama Kecamatan Mallawa , *Wawancara*, Mallawa 09 November 2022.

¹²¹Abdul Haris (43 Tahun), Warga Khilafatul Muslimin, *Hasil diskusi ketika mengajak bergabung bersama Khilafatul Muslimin*, Mallawa 2017.

Khilafah maka Allah swt akan mampukan kita sebaliknya jika kita tidak mau maka kita tidak akan mampu bersatu. Mungkinkah karena kita telah mendahulukan ra'yu dan nafsu ketimbang wahyu sehingga kita tidak mau bersatu. Waktu itu kami hanya mempertanyakan bagaimana cara atau sistem untuk menyatukan perbedaan yang terjadi saat ini? Bukankah dalam sejarah politik Islam peperangan yang pernah terjadi antara umat Islam itu sendiri dikarenakan persoalan perebutan kekuasaan/Khalifah? Haris hanya mengatakan bahwa di bawah persatuan ke Kholifaan Islam *Ala Minhajin Nubuwwah* (Khilafatul Muslimin) telah dimaklumkan Khilafatul Muslimin sebagai wadah bersatunya umat se-dunia pada hari Jum'at tanggal 13 Rabiul Awal 1418 H atau 18 Juli 1997 di bawah Kepemimpinan Abdul Qadir Hasan Baraja. Maka dari itu mari kita bersama-sama memulai dan memperjuangkan.¹²²

Hasbi Nur sebagai tokoh yang membawa Khilafatul Muslimin di Mallawa, tentunya mereka menjadi pelopor keberadaan Khilafatul Muslimin di wilayah tersebut. Segala bentuk persoalan pertanyaan-pertanyaan terkait organisasi tersebut yang didapatkan anggotanya selalu diarahkan ke beliau untuk mengetahuinya secara jelas. Namun jika dilihat dari struktural yang terbentuk, nama mereka tidak masuk sebagai struktural.

Sementara perkembangannya masih dalam lingkungan keluarga dan kerabat terdekat. Mallawa sendiri sebagai tingkat Keamiran *Amir Ummul Quro'* yang menaungi empat *Mas'ul Ummah* bergerak secara struktural masing-masing. Segala aktifitas yang dilakukan meliputi pengajian dari masjid ke masjid hingga pembangunan pondok pesantren.¹²³ Semenjak didirikannya pesantren berbasis Khilafah tersebut anak-anak mereka tidak lagi disekolahkan di sekolah umum di

¹²²Abdul Haris (43 Tahun), Warga Khilafatul Muslimin, *Hasil diskusi ketika mengajak bergabung bersama Khilafatul Muslimin*, Mallawa 2017.

¹²³Ambo Asse (65 Tahun), Warga Khilafatul Muslimin, *Wawancara*, Mallawa, 1 Desember 2022.

bawah naungan pemerintah. Namun semuanya di didik dan di sekolahkan di pesantren tersebut. Perayaan hari raya Islam pun demikian, ketika pelaksanaan sholat Idul Fitri atau Idul Adha mereka juga tidak lagi bersama masyarakat di masjid terdekat, tetapi mereka biasanya bersama warga Khilafatul Muslimin itu sendiri di lapangan atau tempat yang telah ditentukan. Khilafatul Muslimin di Mallawa juga terlihat rutin melakukan pelatihan memanah dan bela diri.

Warga Mallawa yang bergabung dalam Khilafatul Muslimin rata-rata berprofesi sebagai petani, namun terdapat juga pegawai pemerintahan dan pensiunan. Mulai dari orang tua, dewasa, pemuda, mahasiswa, hingga anak kecil. Semua yang bergabung dalam Khilafatul Muslimin akan didata dengan tertib hingga diberikan Nomor Induk Warga (NIW). Setiap warga Khilafatul Muslimin berkewajiban berinfak di *Baitul Maal* milik Khilafatul Muslimin mulai dari tingkat pusat hingga struktural paling bawah, mereka wajib memberikan infak sedekah minimal Rp. 1.000 setiap hari. Dengan adanya dana tersebut, itulah yang digunakan dalam mendirikan pondok pesantren. Dalam pendidikan pondok pesantren untuk merekrut atau mengkader siswa-siswanya, pendidikan bersifat gratis, jadi untuk masuk gratis. Tapi wali murid nya akan dibaiai dan wajib berinfak.¹²⁴

Khilafatul Muslimin memiliki struktural mulai dari tingkat pusat hingga struktural tingkat *Mas'ul Ummah* sebagai tingkatan paling bawah. Mereka memiliki prinsip bahwa apabila kita telah menyusun dan memulai suatu struktural maka kita harus memulai dari bawah. *Mas'ul Ummah* terbentuk apabila dalam suatu tempat kampung atau desa telah bergabung minimal empat orang. Untuk memudahkan konsolidasi dan pembinaan maka salah satu dari empat tersebut dipilih menjadi *Mas'ul*, dua orang menjadi petugas baitul maal, dan yang satu

¹²⁴Yusuf (40 Tahun), Warga Khilafatul Muslimin, *Wawancara*, Maros, 02 N0vember 2022.

bertugas sebagai pihak keamanan. Apabila ada lagi yang bergabung maka menjadi warga atau umat Khilafatul Muslimin. Dalam satu *ke Mas'ulan* mereka mempunyai kewajiban silaturahmi sebulan sekali bersama warga atau umat minimal dua puluh warga dalam satu *ke Mas'ulan*, dengan cara tersebut untuk bisa mendirikan struktural *Ummul Quro'*.¹²⁵

Mallawa sendiri sebagai perwakilan *Ummul Quro'* atau setara tingkat Kecamatan telah terbentuk struktural yang bergerak bersama-sama yang membawahi empat *ke Mas'ulan*, yakni *Mas'ul Ummah Bentenge*, *Mas'ul Ummah Barugae*, *Mas'ul Ummah Camba* dan *Mas'ul Ummah Kolaka*, Ke empat *Mas'ul Ummah* tersebut di bawah koordinasi *Ummul Quro'* memiliki tugas dan tanggung jawab untuk mendatangi warga diajak untuk bergabung bersama memperjuangkan Khilafah yang telah dimaklumkan kembali. Struktural Khilafatul Muslimin *Ummul Quro'* Kecamatan Mallawa.¹²⁶



¹²⁵Hasbi Nur (50 Tahun) Warga Khilafatul Muslimin, *Wawancara*, Maros, 02 Desember 2022).

¹²⁶ Sumber Data, *Pesantren Khilafatul Muslimin Mallawa*, Mallawa, 02 Desember 2022

Gambar 4.2

Struktur Organisasi

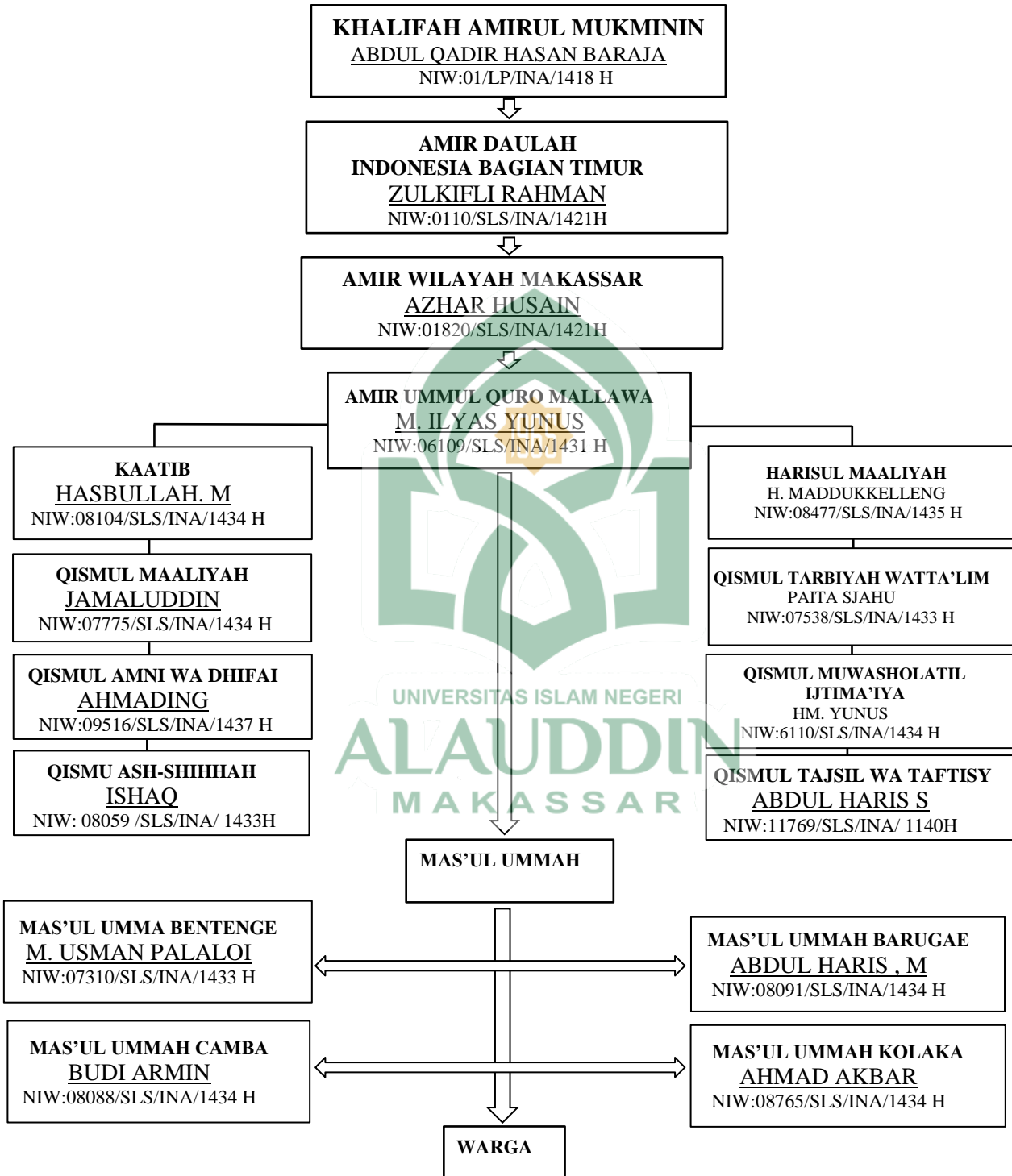

Dengan terbentuknya struktural Amir *Ummul Quro'* di Kecamatan Mallawa, semuanya bergerak bersama sesuai tugas dan tanggung jawab masing-masing, adapun uraian dan tugas pengurus Amir *Ummul Quro'* Kecamatan Mallawa:

1. *Amîru umm al-Qurâ* (Penanggung Jawab Wilayah)

- a. Penanggung jawab umum yang membawahi *Mas'ul Ummah* minimal empat *Mas'ul Ummah* sebagai tingkatan paling bawah dalam struktural Khilafatul Muslimin.
- b. Meneruskan ketaatan ke *Mas'ul Ummah* jika ada ketetapan dari daulah Khilafatul Muslimin.
- c. Mengangkat para Qismu yang akan bertugas membantu dalam menjalankan roda kekhilafahan.
- d. Memberikan keputusan atau kebijakan terkait persolan masalah teknis atau non teknis dalam struktural wilayahnya.
- e. Melaporkan segala kegiatan di wilayahnya dalam musyawarah yang telah disepakati bersama.¹²⁷

2. *Kâtibu umm al-Qurâ* (Sekretaris Wilayah)

- a. Mencatat segala administrasi yang dilaksanakan setiap kegiatan di wilayahnya
- b. Membuat surat menyurat yang akan dikeluarkan dengan sepengetahuan *Ummul Quro'*
- c. Mengarsipkan seluruh surat baik yang masuk maupun yang keluar di bawah Khilafatul Muslimin.

¹²⁷ Hasbi Nur (50 Tahun) Warga Khilafatul Muslimin, *Wawancara*, Maros, 02 Desember 2022).

3. *Qismu al-Mâliyah* (Bendahara)

- a. Mencatat segala infaq, pemasukan dan pengeluaran dengan sepengetahuan *Mas'ul Ummah*.
- b. Mencatat dan melaporkan kondisi keuangan pada musyawarah bulanan dengan sepengetahuan seluruh *Mas'ul Ummah*.

4. *Harîsu al-Mâliyah* (Akuntan/ Pengawas Keuangan)

Bertugas mengawasi keuangan yang ada di *Baitul Maal* dengan menghitung dengan tangannya sendiri, baik pengeluaran dan pemasukan.

5. *Qismu at-Tarbiyah wa at-Ta'lim* (Departemen Pendidikan)

Bertugas menyusun dan melaporkan jadwal Tarbiyah dan Ta'lim dalam ke *Mas'ulan* dan akan melaporkan kegiatan dalam musyawarah bulanan.

6. *Qismu al-Amni wa al-Difâ I* (Departemen Keamanan)

Bertugas menyusun program keamanan kekhalifahan dalam segala aktifitasnya dan akan melaporkan dalam musyawarah bulanan.

7. *Qismu al-Muashalati al-Ijtima'iyah* (Departemen Hubungan Masyarakat)

Bertugas menyusun kegiatan sosialisasi yang berkaitan dengan kekhalifahan dan keummatan dan akan melaporkan dalam musyawarah bulanan.¹²⁸

8. *Qismu Ash- Shihah* (Departemen Kesehatan)

Bertugas menyusun program olahraga dan kesehatan warga Khilafatul Muslimin dan akan melaporkannya dalam musyawarah bulanan.

9. *Qismu at-Tasjil wa at-Taftîs* (Departemen Pendataan).

Bertugas menyusun program pendataan warga dalam setiap struktural masing-masing ke Khalifahan dan akan melaporkannya dalam kegiatan musyawarah bulanan.¹²⁹ Dari rangkaian tugas dan tanggung jawab struktural yang

¹²⁸Hasbi Nur (50 Tahun) Warga Khilafatul Muslimin, *Wawancara*, Maros, 02 Desember 2022).

¹²⁹Hasbi Nur (50 Tahun) Warga Khilafatul Muslimin, *Wawancara*, Maros, 02 Desember 2022).

dibangun Khilafatul Muslimin mulai dari tingkatan paling bawah *Mas'ul Ummah* hingga Pimpinan tertinggi Khalifah (Abdul Qadir Hasan Baraja') akan menjadikan eksistensi mereka semakin kuat dan terstruktur, gerakan mereka semakin terarah dan perkembangannya semakin massif di masyarakat setelah membangun pondok pesantren.

Khilafatul Muslimin yang di pelopori oleh Abdul Qadir Hasan Baraja bersifat transnasional, namun pimpinan pusat berada di Bandar Lampung, mereka menyebutnya Khalifah atau Amirul Mukminin, meskipun tujuan organisasi yang dibangun adalah untuk memudahkan wadah bersatunya umat Islam seluruh dunia, mereka tidak menuntut pengambil alihan kekuasaan, mereka menganggap dirinya tidak berafiliasi dengan lembaga atau organisasi manapun. Khilafatul Muslimin yang berpusat di Indonesia, sebagai warga negara tentunya wajib mengikuti aturan yang berlaku di negara kesatuan republik Indonesia. Ini yang menjadi persoalan bagi warga Khilafatul Muslimin karena banyak aturan-aturan yang berlaku dan sah secara hukum dalam negara kita, namun mereka tolak dan enggan untuk mengikuti. Mereka membentuk suatu sistem pemerintahan tersendiri yang disebut sistem Khilafah Islamiyah bersifat jamaah. pemerintah Indonesia menganggap bahwa mereka mendirikan suatu sistem pemerintahan di atas pemerintahan yang sah yang telah disepakati. Mereka menggunakan instrumen-instrumen politik mereka dengan konvoi, pembuatan Nomor Induk Warga (NIW), menggunakan sistem pemerintahan, menteri dan sebagainya. Meskipun mereka mengklaim hanya sekedar istilah namun ini menjadi suatu gerakan yang perlu diwaspadai melihat jejak digital si pendiri pernah berafiliasi dengan para pejuang Khilafah yang kerap ekstrim dalam perjuangannya.

Sementara, pemerintah tidak bisa mengambil langkah ketika gerakan mereka masih sekedar dakwah, meskipun kedepannya dianggap berbahaya dan

akan memunculkan bahaya kedepannya. Karena dalam demokrasi Indonesia ada kebebasan berpendapat, karena ketika belum melakukan teror, mereka tidak bisa ditindak dikenakan undang-undang terorisme, bicara mengenai Negara Islam, syariat Islam, Khilafah itu bebas, adapun ketika ditindak terkait organisasinya, Ketika ditindak oleh negara secara hukum organisasi. Mereka mengganti nama, akan tetapi mereka masih bisa menyebarkan pahamnya. Salah satu gerakan yang dilakukan untuk menjadi perhatian masyarakat adalah:

1. Gerakan Syiar Khilafah

Gerakan kampanye publik atau konvoi Khilafah juga banyak menarik perhatian masyarakat untuk mengajak bergabung dengan Khilafatul Muslimin, Salah satu gerakan yang dilakukan berupa syiar Khilafah dengan jalan santai atau motor khilafah di jalan raya dengan membawa bendera kalimat tauhid berwarna hijau sembari melakukan orasi dengan isi maklumat yang telah dikeluarkan oleh Abdul Qadir Hasan Baraja dan juga dengan membagikan brosur kepada khayalak masyarakat di jalanan berupa isi maklumat. Sembari dalam syiar tersebut dengan membawa tulisan 'Kebangkitan Khilafah dari Indonesia'¹³⁰

Kegiatan semacam ini juga pernah dilakukan Khilafatul Muslimin di Kabupaten Maros, kegiatan itu dipusatkan di kota Turikale Kabupaten Maros hingga halaman masjid Al Markas Kabupaten Maros. Baginya, kegiatan ini merupakan agenda rutin untuk mensyiarkan Khilafah sebagai bagian dari ibadah. Syiar Khilafah yang kerap dilakukan merupakan intruksi dari tingkat struktural Daulah. Kegiatan tersebut kerap dilakukan tiga bulan sekali. Kegiatan tersebut sudah berlangsung dari 2018, yang dilakukan diseluruh perwakilan amir daulah baik di Jakarta, Purwakarta, Lampung, NTB dan Amir daulah Indonesia Bagian Timur. Sementara Amir Daulah Indonesia Bagian timur, mereka pusatkan di

¹³⁰Isra Bahrawi, (48 Tahun) Direktur Eksekutif Jaringan Moderat Indonesia, *Wawancara*, Makassar, 09 Februari 2023).

Kabupaten Maros. Mereka menganggap kegiatan ini sebenarnya hanya sebagai sarana untuk tukar pikiran dan pendapat tentang Khilafah yang sebetulnya bukan untuk merebut kekuasaan negara. Melainkan semata-mata untuk tujuan ibadah.

Kelompok seperti ini pada dasarnya bukan hal-hal yang baru, kelompok Khilafatul Muslimin pada dasarnya terbentuk dari kelompok sejenis “*Harokah Damiyah*” atau “gerakan darah” yaitu sebuah gerakan yang banyak bermunculan di Timur Tengah yang dinisbatkan dengan pemberontakan di berbagai wilayah Timur Tengah dan sekitarnya. Dimana kelompok sejenis ini telah memporak porandakan Yaman, Suriah, Libya, Iraq, dan lain-lain. Wajah dan ekspresi mereka ditampilkan seolah berbeda, namun pola pikir serta tujuannya pada hakekatnya sama.¹³¹

2. Perguruan Bela Diri

Perguruan bela diri adalah seni yang timbul sebagai salah satu cara seseorang untuk mempertahankan atau membela diri yang mengutamakan ketahanan dan kekuatan fisik. Perguruan bela diri telah lama ada dan berkembang dari masa ke masa. Di Indonesia sendiri banyak kita temukan perguruan bela diri yang dihimpun dalam kesatuan Ikatan Pencak Silat Indonesia. Misalnya dalam organisasi Nahdlatul Ulama (NU) kita temukan beladiri Pencak Silat Nahdlatul Ulama (Pagar Nusa), di Muhammadiyah, terdapat Perguruan bela diri Tapak Suci Putera Muhammadiyah, begitu pula dalam Khilafatul Muslimin mereka memiliki perguruan bela diri yang diberi nama perguruan bela diri Lebah Putih (BLP) mereka memiliki struktural tersendiri mulai dari tingkat pusat hingga wilayah atau cabang yang tersebar di seluruh struktural Khilafatul Muslimin dan yang menjadi penasehat utama ialah Abdul Qadir Hasan Bara’ sendiri pengagas Khilafatul Muslimin.

¹³¹Isra Bahrawi, (48 Tahun) Direktur Eksekutif Jaringan Moderat Indonesia, *Wawancara*, Makassar, 09 Februari 2023).

Kecamatan Mallawa sebagai struktural Ummul *Quro*' Salah satu gerakan yang kerap dilakukan oleh Khilafatul Muslimin ialah pelatihan bela diri dalam kesatuan bela diri Lebah Putih yang dibina langsung oleh ketua Wilayah Cabang Makassar yang diketuai oleh Aswandi Coy Late dengan Nomor Induk Anggota (NIA) 03249. Gerakan seperti ini juga banyak menjadi perhatian masyarakat dan menjadi daya tarik tersendiri untuk bergabung dalam setiap aksi pelatihannya.

C. Pola-Pola Rektutmen Kader

Perkembangan Khilafatul Muslimin sejak dideklarasikannya oleh Abdul Qadir Hasan Baraja' pada tahun 1997 dengan suatu maklumat tentang penegakan Kekhalifahan, hingga pembentukan struktural diberbagai daerah. Selama kurang lebih 25 tahun bergerak berita penegakkan Khilafah yang mereka gagas semakin eksis. Mereka berharap dan mempunyai target memasuki tahun 2024 jumlah umat Islam yang bergabung mencapai satu juta pengikut.¹³² Berbagai cara yang dilakukan untuk mencapai pengikut satu juta, salah satunya adalah pola dakwah silaturahmi yang digencarkan. Salah satu usaha yang mereka tegaskan kepada pengikutnya adalah meningkatkan kualitas kedisiplinan, kualitas ketaatan, tingginya keilmuan yang mendalam dan memadai, semangat jihad yang harus terus berkobar, intensitas pertemuan antar warga sesering mungkin. Program dakwah, sosialisasi, diskusi, seminar, motor syiar Khilafah. Pertemuan kepada tokoh agama, para aktifis dan lain sebagainya, untuk memperkenalkan eksistensi Khilafatul Muslimin kepada mereka.¹³³

Semuanya bergerak dengan tertib dan teratur berdasarkan ketaatan kepada pimpinannya. Seluruh jajaran kepemimpinan struktural dari pusat sampai struktural paling depan yang bersentuhan langsung dengan umat agar dilengkapi

¹³²Detik-Detik Menjelang kejayaan Khilafah" *Majalah Islam al-Khilafah Rahmatan Lil Alamin* (2021), h. 29.

¹³³Detik-Detik Menjelang kejayaan Khilafah" *Majalah Islam al-Khilafah Rahmatan Lil Alamin* (2021), h. 29.

dan disempurnakan strukturalnya. Selain itu sumber daya manusia pengurus struktural senantiasa ditingkatkan mutunya. Bahkan ditingkat ke *Mas'ulan* seorang *Mas'ul* memenuhi kriteria dan kemampuan diatas seorang Camat, Amir *Ummul Quro'* diatas seorang Bupati, Amir Wilayah di atas seorang Gubernur dan Amir Daulah diatas kriteria seorang presiden atau perdana menteri dalam kenegaraan sukuler.¹³⁴

Memasuki tahun 2022 jumlah warga Khilafatul Muslimin yang terdata dilihat dari Nomor Induk Warga yang dikeluarkan sudah mencapai sekitar 10 ribu jiwa. Setiap warga bertugas untuk merekrut sepuluh orang *Mad'u* (objek dakwah) dalam masa 6 bulan. Program ini dilakukan secara tertib, terdata dengan administrasi yang baik. Seorang warga berusaha mencapai target dakwah, hingga 10 orang *mad'u* tersebut berbaiat. Maka, $10.000 \text{ warga} \times 10 \text{ mad'u} = 100.000$ warga baru. Program ini dilakukan kurang lebih 6 bulan untuk merekrut 10 orang *mad'u* sampai berbaiat. Maka, kita harapkan $100.000 \times 10 = 1$ juta umat akan bergabung bersama dalam satu tahun.¹³⁵

Islah Bahrawi (direktur Eksekutif Jaringan Moderat Indonesia) juga sebagai staf ahli badan Intelegen Densus 88 mengatakan bahwa kelompok ini akan melakukan eskalasi-eskalasi di tahun 2024 menjelang satu abad keruntuhan Khalifah Turki Utsmani, terakhir Khalifah Turki Utsmani runtuh di tahun 1924 di bawah Sultan Abdul Majid II. 2024 nanti tepat seratus tahunnya. Mereka akan terpengaruh bahwa dalam setiap seratus tahun ada hadis shohih yang mengatakan, dalam setiap seratus tahun akan muncul *Mujaddid* pembaharu dalam Islam. Mereka ini mensalah artikan bahwa *Mujaddid* itu seolah-olah penguasaan politik, Khilafatul Muslimin ini akan membangun eskalasi ini untuk 2024. Gerakan

¹³⁴“Detik-Detik Menjelang kejayaan Khilafah” *Majalah Islam al-Khilafah Rahmatan Lil Alamin* (2021), h. 29.

¹³⁵“Detik-Detik Menjelang kejayaan Khilafah” *Majalah Islam al-Khilafah Rahmatan Lil Alamin* (2021), h. 30.

gerakan semacam ini di dalamnya akan bertemu dengan agenda perpolitikan di Indonesia.¹³⁶ Skema Struktural dalam Khilafatul Muslimin:

Gambar 4.3

Skema Struktural dalam Khilafatul Muslimin

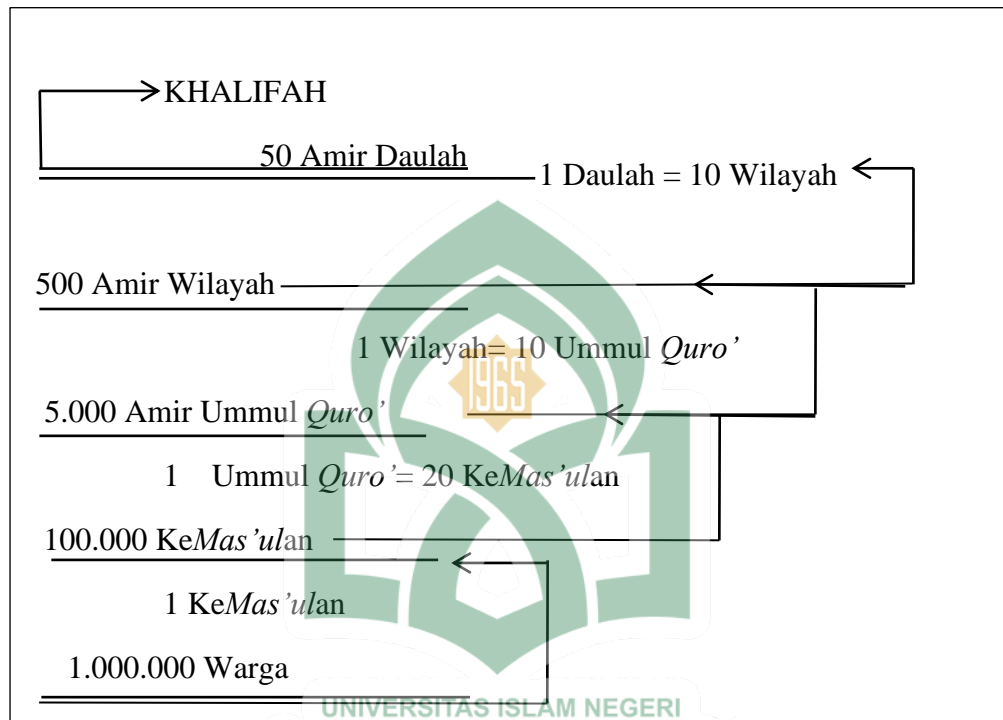

Sumber: Data Pondok Pesantren Khilafatul Muslimin Mallawa

Khilafatul Muslimin di lingkup *Ummul Quro'* Mallawa semuanya wajib taat kepada perintah Khalifah yang berpusat di Bandar Lampung. Masing-masing memiliki jalur koordinasi dan tugas, baik ditingkatan paling bawah *Mas'ul Ummah* hingga sampai kepada pimpinan tertinggi yakni Khalifah amirul mukminin Abdul Qadi Hasan Baraja. Berbagai cara yang dilakukan untuk mengajak bergabung, selain mendirikan Pondok Pesantren gratis. juga mendatangi masyarakat secara langsung dengan silaturahmi dan mengajak berdialog. Terkait

¹³⁶Isra Bahrawi, (48 Tahun) Direktur Eksekutif Jaringan Moderat Indonesia, *Wawancara*, Makassar, 09 Februari 2023).

dengan itu ada beberapa pola dan strategi yang digunakan dalam merekrut Anggota, yakni:

1. Pola Silaturahmi

Salah satu poin penting yang disampaikan oleh jamaah Khilafatul Muslimin dalam meyakinkan *Mad'u* (objek dakwah) untuk bergabung ialah pentingnya pesatuan dalam suatu pemimpin yang disebut Khalifah. Dijaman nabi kesatuannya dinamakan *An-nubuah* (Kenabian) dan nabi sebagai Ulil Amrinya dan dijaman setelahnya di namakan Khilafah kaum Muslimin (Khilafatul Muslimin). Yang paling menentukan adalah sistemnya yaitu harus khilafah bukan dilihat dari kerjaannya, teknis atau metodenya. Tanda dari khilafah itu adalah adanya seorang pemimpin (Khalifah) maka dikatakan tegaknya sistem Khilafah itu, bukan hanya sekedar dicita-citakan, tetapi wajib diwujudkan sebagai bentuk realisasi.¹³⁷

Pola silaturahmi yang mereka bangun dilakukan beberapa kali. Ikhlas hati dalam rangka ibadah mengajak bersatu, berjama'ah. Terangkan kepada *mad'u* bahwa kita sudah mengangkat seorang pimpinan yang kita panggil Khalifah. Silaturahmi yang kita lakukan, mengajak berpikir, membuka wawasan dengan sikap santun, tunjukkan rasa kasih sayang dengan menghargai pendapat mereka, tapi kita sama-sama berpikir dan berkeinginan mewujudkan ukhuwah Islamiyah, tidak memperuncing masalah-masalah *furuiyah*, tapi mencari kemashalatan bersama dengan bersatunya umat Islam.¹³⁸

¹³⁷Abdul Qadir Hasan Baraja' "Ikhtiar Penyucian Perjuangan" *Majalah Islam al-Khilafah Rahmatan Lil Alamin*, (2021), h.67.

¹³⁸Yusuf (40 Tahun), Warga Khilafatul Muslimin, *Wawancara*, Maros, 02 N0vember 2022.

a. Bertukar Pikiran

1. Usakan membicarakan hal-hal yang menarik perhatian *mad'u* sesuai dengan kapasitas dan profesinya. Misalnya mereka berpendidikan tinggi, kita bertanya tentang keilmuan, bagi pebisnis kita bicara soal perdagangan, bagi mahasiswa atau pelajar kita bicarakan hal-hal yang bersifat gerakan dan aktifitas kepemudaan, menyesuaikan perkembangan dalam dakwah itu sendiri.
2. Membicarakan pentingnya umat bersatu.
3. Perlu adanya jamaah yang dipimpin oleh imam atau jamaah yang diangkat agar dapat memenuhi perintah Allah swt. Wajib melaksanakan perintah Allah dan Rasul-Nya untuk kehidupan berjamaah.
4. Sampaikan bahwa Imam jamaah tidak lain ialah seorang Khalifah sebagaimana yang dilakukan oleh para sahabat sesudah wafatnya Rasulullah saw.
5. Sampaikan bahwa ajaran Islam telah sempurna memberikan panduan pelaksanaan perkara kecil maupun besar lengkap dan terperinci. Maka memilih atau mengangkat seorang Khalifah itu adalah kewajiban ibadah setiap muk'min yang sudah ditentukan caranya.
6. Menanyakan kepada *mad'u*: sudahkah mempunyai seorang pimpinan Islam dalam rangka melaksanakan perintah Allah swt dan Rasul-Nya? Siapa pimpinan Islamnya? Dimanakah dia berada? Kalau ternyata belum mempunyai seorang pemimpin Islam, bagaimana langkah selanjutnya?

b. Menilai sikap *Mad'u*

Setelah beberapa kali kita bertukar pikiran. Kita akan bisa melihat dan mengetahui sikap *mad'u* kalau ada kemungkinan dukungan mereka, kita

lanjutkan. Kalau tidak ada kemungkinan bergabung, maka kita beralih ke *mad'u* yang lain.

- c. Sampaikan kewajiban bersatu
 1. Kemukakan dalil-dalil dari Al-Qur'an dan As-sunnah serta sirah para sahabat. Dan juga catatan para Khalifah hingga runtuhnya Kekhalifahan Islam di Turki tanggal 3 Maret 1924.¹³⁹
 2. Sampaikan maksud kita mengajak mereka bersatu dalam Khilafatul Muslimin dan berikan Maklumat Kekhalifahan Islam.
 3. Tawarkan berpartisipasi dalam perjuangan *Ad-din (Iqomatuddin)*. Tanyakan kesediaan *mad'u* untuk bergabung menjadi warga Khilafatul Muslimin serta uraikan isi baiat Khilafatul Muslimin.
 4. Ajak berbaiat kapan kesediaan berbaiat dan dimana, sendiri atau sama siapa?
 5. Hubungi *Mas'ul* setempat, lalu beri kabar bahwa ada *mad'u* yang siap berbaiat.
 6. Segerakan pelaksanaan berbai'at, kalau *mad'u* yang sudah bersedia berbai'at sedangkan *Mas'ul* tidak ditempat minta ijin untuk menjadi saksi dalam acara pembaiatan.
 7. Catat *Mad'u* yang sudah berbaiat sesuai formulir yang ditentukan struktural.
 8. Laporkan kepada *Mas'ul* terdekat untuk ditindak lanjuti, didata, dan dimasukkan menjadi warga ke *Mas'ulan* terdekat.¹⁴⁰

Secara jelas dan terstruktur pola kaderisasi yang dibangun, cara untuk masuk atau berbabung juga sangat mudah yakni hanya berbaiat dan penuh

¹³⁹Yusuf (40 Tahun), Warga Khilafatul Muslimin, *Wawancara*, Maros, 02 N0vember 2022.

¹⁴⁰Yusuf (40 Tahun), Warga Khilafatul Muslimin, *Wawancara*, Maros, 02 N0vember 2022.

kesadaran pentingnya persatuan kepemimpinan Islam dalam suatu Ke Khalifahan. Tidak ada pola kaderisasi khusus yang perlu dilewati untuk menjadi warga Khilafatul Muslimin, seperti organisasi-organisasi lainnya. Sementara doktrin yang digunakan adalah Islam kaffah, orang Islam yang beragama Islam harus menggunakan hukum Islam. Kita tidak bisa menggunakan hukum buatan manusia. Pancasila adalah produk manusia tidak layak ditaati, orang harus taat kepada Al-Qur'an. Ini sebenarnya sudah mengarah kepada anti Pancasila, selain itu mereka juga mudah menyalahkan kelompok-kelompok yang berbeda, menggunakan konsep *bid'ah*, sesat, *thagut*, syirik, dan sedikit-sedikit mengharamkan hal-hal yang masyarakat lakukan. Ini juga banyak menjadi keresahan kalangan masyarakat di Mallawa, yang dimana penduduknya mayoritas warganya Nahdatul Ulama (NU) secara kultural, senantiasa mempraktikkan tradisi-tradisi Islam di Nusantara, misalnya maulid, barazanji, ziarah kubur, dan lain-lain.

2. Pendirian Pondok Pesantren

Pendidikan merupakan upaya strategi dalam upaya membentuk pribadi manusia, khususnya peserta didik. Pendidikan nasional juga merupakan upaya strategi dalam membentuk kepribadian bangsa sesuai dengan yang dicita-citakan dan dibutuhkan dalam pembangunan. Orang tua dapat menjadikan pendidikan sebagai upaya strategi dalam membentuk pribadi anak sesuai dengan apa yang diharapkan.¹⁴¹ Khilafatul Muslimin juga mendirikan sistem pendidikan tersendiri dalam pengembangan organisasi dengan mendirikan pondok pesantren berbasis ke Khalifahan dengan sistem pendidikan gratis. Hingga saat ini dalam perkembangannya Khilafatul Muslimin di seluruh Indonesia sudah tercatat sekitar

¹⁴¹Muhammad Saleh Tajuddin, *Pemikiran dan Gerakan Politik Organisasi Wahdah Islamiyah di Sulawesi Selatan*, *Alfikir* 17, no. 1 (2013): h. 222-223.

25 wilayah yang sudah mendirikan pondok pesantren. Salah satunya di Sulawesi Selatan yang terletak di Kabupaten Maros Kecamatan Mallawa.¹⁴²

Pondok pesantren tersebut serentak diberi nama Pondok Pesantren Ukhuwwah Islamiyah (PPUI). Dalam pengelolaan pesantren tersebut, mereka tidak mengikuti aturan pendidikan seperti layaknya pesantren pada umumnya. Pesantren tersebut tidak memiliki izin dari Kementerian Agama maupun Kemendikbud. Mereka menyebutnya dengan sistem *Akselerasi* (Percepatan) yakni tingkatan SD hanya di tempuh 3 Tahun dengan Menyebutnya Marhalah Khalifah Utsman Bin Affan (MK-UBA), jenjang SMP ditempuh 2 Tahun menyebutnya Marhalah Khalifah Umar Bin Khattab (MK-UBK), jenjang SMA ditempuh 2 Tahun menyebutnya Marhalah Khalifah Abu Bakar Asd-Siddiq (MK-ABA), sedangkan dalam tingkatan kampus atau perguruan Tinggi juga di tempuh selamah 2 Tahun yakni pendidikan *Marhalah Jamiyah* Ali bin Abi Thalib (AAT). Santri yang telah menyelesaikan pendidikannya dari tingkat SD-Perguruan Tinggi akan mendapatkan gelar S,KHI (Sarjana Kekhalifaan Islam). Mallawa sendiri baru terbuka tingkatan SD hingga SMA yang santrinya secara keseluruhan sekitar 120an siswa dari seluruh perwakilan Amir Wilayah Makassar. Aktifitas santri di pesantren tersebut, selain pengajaran, menghafal Al-Qur'an juga belajar mata pelajaran umum, seperti matematika, Bahasa Arab, Bahasa Indonesia, Ilmu Pengetahuan Alam (IPA), Ilmu Pengetahuan Sosial (IPS) dan lainnya.¹⁴³

Selain sosialisasi dengan mendatangi warga secara langsung dan pendirian pesantren. Gerakan kampanye publik atau konvoi Khilafah juga banyak menarik perhatian masyarakat untuk mengajak bergabung dengan Khilafatul Muslimin. Khilafatul Muslimin di Mallawa mulai gencar diperbincangkan dan menjadi

¹⁴²Ambo Asse (65 Tahun), Warga Khilafatul Muslimin, *Wawancara*, Mallawa, 1 Desember 2022.

¹⁴³Ambo Asse (65 Tahun), Warga Khilafatul Muslimin, *Wawancara*, Mallawa, 1 Desember 2022.

perhatian khusus utamanya bagi pemerintah sejak mendirikan pondok pesantren. Berdirinya pesantren tersebut seluruh aktifitas Khilafatul Muslimin di Sulawesi Selatan di fokuskan di Kecamatan Mallawa Kabupaten Maros Sulawesi Selatan lokasi pendirian pesantren berbasis Khilafah tersebut. Sejak beroperasinya pesantren tersebut tahun 2021, menjadikan Khilafatul Muslimin di Mallawa menjadi semakin eksis, lebih terstruktur dan lebih memudahkan koordinasi. Segala upaya yang dilakukan untuk mendapat dukungan dari pemerintah, namun beberapa saran yang diberikan oleh pemerintah tak juga diindahkan termasuk izin Pondok Pesantren. Mereka menganggap bahwa tak mesti ada izin pesantren dari Pemerintah Indonesia karena pesantren kita ini berbasiskan Islam.

Pemerintah menganggap organisasi Khilafatul Muslimin Ini tidak sejalan dengan sistem demokrasi pancasila yang berlaku di negara kita sehingga segala aktifitas di pondok pesantren tersebut untuk sementara diberhentikan. Menurut pemerintah setempat mereka tidak memiliki izin organisasi dan izin pendirian pesantren. Karena dalam upaya pembukaan lembaga pendidikan, jika madrasah di bawah Kementerian Agama. Tentunya ada pernyataan untuk setia kepada pancasila. Jika itu tidak dipenuhi maka izin tidak akan dikeluarkan. Tepat pada tanggal 7 bulan juni 2022 kegiatan di pesantren tersebut untuk sementara diberhentikan, Namun masih terlihat warga Khilafatul Muslimin melakukan kegiatan pertemuan-pertemuan dari rumah kerumah warga Khilafatul Muslimin itu sendiri, baju Seragam persatuan mereka juga masih terlihat dipakai baik ke mesjid maupun kegiatan kesehariannya.

Sejak ditangkapnya Abdul Qadir Hasan Baraja dan beberapa perwakilan wilayah diamankan oleh pihak kepolisian termasuk di Mallawa ketua atau Amir *Ummul Quro'* dan Sekertaris atau Kaatib ikut diamankan. Namun belum ada ketegasan atau hukum yang dikeluarkan terkait pelarangan segala bentuk aktifitas

atau simbol pemersatu organisasi tersebut, sehingga terbilang organisasi ini masih aktif melakukan pertemuan dan menyebarkan pahamnya ditempat yang mereka telah tentukan. Karena pesantren yang mereka dirikan, status penutupan masih bersifat sementara diberhentikan. Pihak kepolisian masih belum menutup secara permanen karena masih dalam tahap penyelidikan dan santri-santri yang bergabung sudah dikembalikan ke rumah masing-masing.

D. Pandangan Kenegaraan Khilafatul Muslimin

Pernyataan pertama yang diumumkan oleh Nabi Muhammad saw. keseluruhan dunia adalah negara bukan milik pribadi atau golongan. Bukan milik raja turun temurun, dan bukan pula milik berjuta juta rakyat yang tersebar diseluruh daerah negara.¹⁴⁴ Bangsa Indonesia sendiri ialah suatu kesatuan Negara yang berasas pada kekuasaan publik diberi Istilah Republik “Republik Indonesia”. Esensi dari pemerintahan republik juga disebut pemerintahan berbasis demokrasi.¹⁴⁵

Demokrasi berasal dari kata “*demos*” dalam bahasa Yunani berarti “rakyat” dan kata “*cratia*” atau “*cratos*” yang berarti kekuasaan, di Athena menyebutnya “*demokratia*” yang berarti pemerintahan orang-orang desa. Arti ini kemudian berkembang hingga demokrasi menjadi istilah yang umum menyebut pemerintahan yang diserahkan kepada rakyat. Demokrasi yang berarti kekuasaan rakyat.¹⁴⁶

Khilafatul Muslimin mengakui bahwa bangsa Indonesia ini adalah Negara Demokrasi yang berdasarkan pancasila dan UUD 45. Bukan Negara berdasarkan atas agama tertentu. Kewajiban negara ini adalah melaksanakan pancasila dan

¹⁴⁴Zaenal Abidin Ahmad, *Membangun Negara Islam, Sebuah Pengantar* (Jakarta: Pustaka Iqra, 2001), h.216.

¹⁴⁵Ali Asgar Nusrati, *Sistem Politik Islam: Sebuah Pengantar* (Jakarta: Nur Al-Huda, 2014), h. 81.

¹⁴⁶Ali Asgar Nusrati, *Sistem Politik Islam: Sebuah Pengantar*, h. 108.

UUD 45. Sedangkan kita sebagai umat Islam harus menerapkan ajaran Islam. Ajaran Islam hanya dapat diterapkan secara leluasa di dalam sistemnya sendiri, bukan dengan sistem demokrasi. Untuk menjalankan syariat di negara demokrasi yang bukan berdasarkan Islam, sesungguhnya adalah kesalahan berfikir bagi umat Islam. Karena kenyataannya kita tidak berada dalam negeri pemerintahan Islam. Pemimpin Islam, Syariat Islam, kemuliaan Islam itu sendiri bisa terwujud di dalam sistem Islam itu sendiri. Dulu di zaman nabi umat Islam berada di sistem kenabian (*An-Nubuah*) dan setelahnya yang dipraktekkan oleh sahabat dinamakan sistem kekhalifahan, dan itu tidak boleh digantikan dengan sistem yang lain sampai di akhir zaman. Orang yang mengaku beriman berjuang di jalan Allah (*Fisabilillah*), sedangkan orang kafir, munafik, fasik, mereka berjuang di jalan setan (*Thagut*). Demokrasi adalah jalan *thagut*, maka sebagai seorang beriman maka seharusnya berlepas diri dari sistem *thagut*.¹⁴⁷

Bekhilafah ini adalah berjamaah yakni menyatukan umat dalam sisten Islam yang bersifat *universal* tanpa batas teritorial kebangsaan. Jadi bukan sebuah Negara. Berjamaah adalah ibadah, di dalam Negara Kesatuan Republik Indonesia (NKRI) setiap seorang diberi kebebasan melaksanakan ibadah sesuai dengan keyakinan masing-masing. Sesungguhnya Khilafah bukan Negara. Khilafatul Muslimin memahami bahwa Khilafah adalah jamaah yang dipimpin oleh seorang Khalifah, yang dimaksud jamaah disini adalah jamaah yang mengikutinya. Seperti jamaah Abu Bakar As Siddiq dan sahabat yang mengikutinya. Rasulullah saw. maupun Abu Bakar bukanlah kepala Negara, bukan presiden bukan pula Raja, melainkan pimpinan jama'ah yang disebut juga imam. Baik ketika di Makkah

¹⁴⁷Menyongsong Era Global, *Majalah Islam al-Khilafah Rahmatan Lil Alamin*, 27 Mei 2017, h. 31.

hingga Madinah. Karena sesungguhnya Khilafah tidak sedang membuat Negara didalam Negara.¹⁴⁸

Sebagai contoh dalam komunitas agama Kristen. Mereka memiliki kepemimpinan tersendiri dalam melaksanakan ajaran agama mereka. Mereka mempunyai struktural dari Pastor, Uskup, Kardinal, hingga pimpinan tertinggi disebut Paus.¹⁴⁹ Sebagai umat Islam, semestinya juga harus memiliki lembaga sendiri yang *independen* untuk mengurus urusan agama mereka secara Internasional yang disebut Khilafah. Islam punya sistem sendiri dalam menerapkan ajarannya yaitu sistem Khilafah yang merupakan rumah sendiri bagi umat Islam. Secara jelas Khilafatul Muslimin menegaskan sejak dimaklumatkannya kembali sistem Khilafah yang dipelopori oleh Abdul Qadir Hasan Baraja, maka mereka telah berlepaskan diri dari semua sistem hasil pemikiran manusia dengan segala aturannya. Sebagaimana mereka memahami bahwa demokrasi yang berdasarkan Pancasila, UUD 1945 yang berlaku di Indonesia itu adalah buatan manusia, bukan buatan Tuhan.¹⁵⁰

Pemahaman ini sama dengan para aktivis Hizbut Tahir Indonesia (HTI) meskipun Khilafatul Muslimin menolak disangkutpautkan dengan HTI. Para aktivis HTI menolak demokrasi mengikuti pendapat yang disampaikan pendirinya di Timur Tengah, yakni Abd al-Qadim Zallum. Baginya dan HTI, demokrasi adalah sistem kufur atau non Islam (*ad-dimuqarytiyah nizham kufir*) yang bertentangan dengan Islam. Argumennya antara lain adalah karena demokrasi adalah produk akal manusia, bukan tuhan. Sementara Khilafatul Muslimin suatu

¹⁴⁸Menyongsong Era Global, *Majalah Islam al-Khilafah Rahmatan Lil Alamin*, 27 Mei 2017, h. 8-9.

¹⁴⁹Abdul Haris (43 Tahun), Warga Khilafatul Muslimin,,*Wawancara*, Mallawa, 01 Desember 2022.

¹⁵⁰Hasbi Nur (50 Tahun) Warga Khilafatul Muslimin, *Wawancara*, Maros, 02 Desember 2022).

kepemimpinan Islam yang sudah berjalan dengan memperjuangkan berdirinya kembali sistem Kekhalifahan yang menerapkan syariat Islam dan strategi yang digunakan adalah strategi damai lewat dakwah dalam suatu kesatuan Khilafatul Muslimin. Dengan dalih bahwa sebagai umat Islam masyarakat tidak boleh membuat hukum, karena pembuat hukum adalah Tuhan. Manusia adalah pelaksana hukum yang terkandung dalam kitab suci dan hadis. Sebagaimana yang terkandung dalam QS. Al-Maidah ayat /5 : 44

إِنَّا أَنْزَلْنَا التَّوْرَةَ فِيهَا هُدًى وَنُورٌ مِّمَّحْكُم بِهَا النَّبِيُّونَ الَّذِينَ أَسْلَمُوا لِلَّذِينَ هَادُوا
وَالرَّبَّيْنِيُّونَ وَالْأَحْبَارُ بِمَا اسْتَحْفِظُوا مِنْ كِتَابِ اللَّهِ وَكَانُوا عَلَيْهِ شُهَدَاءَ فَلَا
تَخْشَوُا النَّاسَ وَأَخْشَوْنَ وَلَا تَشْتَرُوا بِعَآيَتِي ثَمَنًا قَلِيلًا وَمَنْ لَّمْ يَحْكَمْ بِمَا أَنْزَلَ
اللَّهُ فَأُولَئِكَ هُمُ الْكَافِرُونَ

Terjemahnya:

“Sesungguhnya kami Telah menurunkan Kitab Taurat di dalamnya (ada) petunjuk dan cahaya (yang menerangi), yang dengan Kitab itu diputuskan perkara orang-orang Yahudi oleh nabi-nabi yang menyerah diri kepada Allah, oleh orang-orang alim mereka dan pendeta-pendeta mereka, disebabkan mereka diperintahkan memelihara kitab-kitab Allah dan mereka menjadi saksi terhadapnya. Karena itu janganlah kamu takut kepada manusia, (tetapi) takutlah kepada-Ku. dan janganlah kamu menukar ayat-ayat-Ku dengan harga yang sedikit. barangsiapa yang tidak memutuskan menurut apa yang diturunkan Allah, Maka mereka itu adalah orang-orang yang kafir.”¹⁵¹

Dari arti “barang siapa yang tidak memutuskan menurut apa yang diturunkan Allah swt., maka mereka itu adalah orang-orang yang kafir” dalam tafsir Al-Misbah dipahami dalam arti kecaman yang keras terhadap mereka yang menetapkan hukum yang bertentangan dengan hukum-hukum Allah swt. Muhammad Sayyid Tanthawi sebagai Mufti Mesir dan pemimpin tertinggi al-Azhar dalam tafsirannya adalah bagi yang melecehkan hukum Allah swt. dan yang mengingkarinya. Ibn Abbas sahabat nabi mengemukakan bahwa kekufuran seorang Muslim, kezaliman dan kefasikannya tidak sama dengan kekufuran,

¹⁵¹Kementerian Agama RI, *Al-Qur'an dan Terjemahannya*, h. 487.

kezaliman dan kefasikan non-Muslim. Kekufuran seorang Muslim bisa diartikan bisa diartikan pengingkaran nikmat. Syaikh Hasanin Makhluaf seorang Mufti Mesir menyebutkan bahwa sifat *kafir*, bila disandangkan kepada orang yang beriman, dipahami dalam arti kecaman yang amat keras, bukan dalam arti kekufuran yang menjadikan seseorang keluar dari agama. Disisi lain, jika non-Muslim dinilai fasih atau zalim, maksudnya adalah pelampauan batas dalam kekufuran. Dari atas disimpulkan bahwa ayat ini menegaskan bahwa siapapun tanpa kecuali jika melecehkan hukum-hukum Allah swt. atau enggan menerapkannya karena tidak mengakuinya, dia adalah kafir, yakni telah keluar dari agama Islam.¹⁵² Sistem demokrasi yang berlaku di Indonesia menurutnya menganut prinsip keterlibatan masyarakat dalam pembuatan hukum tidak sesuai dengan ajaran Islam karena itu demokrasi harus ditolak karena melanggar kehendak Tuhan sebagai pembuat hukum. Hukum itu datang dari Tuhan dan bukan manusia yang membuatnya. Kewajiban manusia adalah melaksanakan hukum tuhan bukan membuatnya.¹⁵³

Secara organisatoris Khilafatul Muslimin memiliki hubungan emosional yang sangat erat dengan gerakan-gerakan Islam transnasional yang pernah muncul dimana pendirinya Abdul Qadir Hasan Baraja, setiap gerakan-gerakan yang pernah muncul yang memiliki cita yang sama menegakkan syariat Islam dengan dalih sistem Khilafah, Pendiri Khilafatul Muslimin tak pernah ketinggalan momen, sebut saja gerakan Majelis Mujahidin Indonesia (MMI), Negara Islam Indonesia (NII), Hizbut Tahrir Indonesia (HTI) yang sudah dibubarkan mereka selalu ikut terlibat. Meskipun ada yang berbeda dari segi gerakan misalnya dalam sistem pengkaderan Negara Islam Indonesia (NII) bersifat tertutup, Hizbut Tahrir

¹⁵²M. Qurais Syihab, *Tafsir Al-Misbah, Pesan, Kesan, Keserasian al-Qur'an* (Jakarta: Lentera Hati, 2002), h. 131.

¹⁵³Menyongsong Era Global, *Majalah Islam al-Khilafah Rahmatan Lil Alamin*, 27 Mei 2017, h. 11.

Indonesia (HTI) bersifat terbuka, Majelis Mujahidin Indonesia (MII) berfokus kepada penegakan sistem Islam Indonesia, Sementara Khilafatul Muslimin berfokus kepada dakwah, ajakan pentingnya kesadaran besatu. Jika Hizbut Tahrir Indonesia (HTI) masih berfokus dan berdebat terhadap teori sistem Khilafah itu sendiri. Sementara Khilafatul Muslimin suatu kepemimpinan yang sudah berjalan dengan menunjuk Abdul Qadir Hasan Baraja sebagai Khalifah pimpinan tunggal dengan dibantu strukturalnya dibawah Amir Daulah.

Gerakan Khilafatul Muslimin lebih mengarah kepada gerakan dakwah, baik membangun pesantren atau pembinaan secara langsung kepada masyarakat, bahwa pentingnya suatu kepemimpinan seluruh umat Islam dalam naungan Khilafah Islamiyah. Khilafah yang dimaksudkan disini ialah wadah bersatunya umat muslim yang bersifat universal dan tidak dibatasi oleh wilayah teritorial atau negara. Secara kekuatan Khilafatul Muslimin berfokus pembinaan umat melalui pendirian pondok pesantren dengan sistem Khilafah. Setiap Amir Wilayah diperintahkan mendirikan Pondok Pesantren berbasis Khilafah. Salah satu daya tarik yang diberikan adalah pesantren tersebut bebas biaya atau gratis. Namun santri, orang tua atau wali santri akan dibai'at terlebih dahulu. Untuk bergabung bersama Khilafatul Muslimin cukup berbaiat dengan naskah bai'at yang telah dikeluarkan oleh pendiri Khilafatul Muslimin.

Secara terbuka Khilafatul Muslimin bersentuhan langsung kepada masyarakat, mereka melakukan sosialisasi gagasan politiknya mencari dukungan dari masyarakat dan pemerintah, mereka rutin melakukan silaturahmi kepada masyarakat dan aparat pemerintahan. Selain itu, mereka juga menjadikan media cetak sebagai gerakannya dalam mensosialisasikan pemikiran mereka dengan mendokumentasikan kegiatan-kegiatan mereka, kemudian dituangkan dalam buku yang berbentuk majalah dan akan disebarakan kepada masyarakat dengan dalih

bahwa Khilafatul Muslimin ini bermasyarakat. Meskipun beberapa kebijakan pemerintah yang dianggap tidak sejalan, mereka dengan tegas menolak untuk tidak menjalankan segala kebijakan atau fatwa yang telah dikeluarkan oleh Khilafah yang menjadi rujukan bersama warga Khilafatul Muslimin. Jika dilihat dari segi gerakan sosial yang dibangun yaitu suatu gerakan sosial yang bersifat mengajak, lembut, tidak dengan sistem kekerasan, mereka berusaha mengubah seluruh tatanan sosial yang ada dengan penuh kesadaran bersama untuk beralih dari sistem politik sekuler dengan mengarahkan ke sistem Islam daulah khilafah Islamiyah.

Dalam tahap kekuasaan, mereka tidak mau ikut berpartisipasi dalam pesta demokrasi Indonesia apalagi terlibat dalam pencalonan legislatif, karena Khilafatul Muslimin ini adalah jamaah yang bersistem khilafah dengan misi *Rahmatan Lil Alamin* suatu kepemimpinan bagi kaum Muslimin dan Anggaran Dasar (AD) dan Anggaran Rumah Tangga (ART) adalah Al-Qur'an dan Sunnah, tidak terkait dengan organisasi apapun kecuali, terhadap setiap individu yang beriman dan mau bersatu dalam sistem khilafah. Artinya mereka tidak ingin melibatkan diri dalam sistem demokrasi Indonesia karena baginya hanya ada satu sistem yang patut di ikuti yakni sistem Islam itu sendiri.

Secara umum keberadaan Khilafatul Muslimin adalah suatu gerakan yang terbuka, karena mereka memiliki struktural mulai dari tingkat pusat, perwakilan wilayah atau daerah, maupun di luar negeri karena Khilafatul Muslimin yang digagas ini bersifat transnasional, meskipun Khilafatul Muslimin memiliki struktural ditingkat wilayah atau daerah namun mereka tetap menolak berpartisipasi dalam pemilu raya, mereka tidak mau mendorong kader-kadernya dalam kontekstasi pemilu demokrasi di Indonesia. Khilafatul Muslimin juga tidak pernah berkoalisi dengan organisasi atau kelompok manapun kecuali yang sama-

sama mau memperjuangkan Khilafah Islamiyah. Melainkan hanya melakukan pendekatan-pendekatan dalam komunikasi dakwah agar kekuatan gerakan politik mereka menjadi kuat dan menginginkan seluruh umat Islam ikut bersatu dalam memperjuangkan Khilafah Islamiyah dengan dalih “Indonesia titik awal kebangkitan kembali umat Islam”.

Tokoh atau petinggi yang memperjuangkan Khilafatul Muslimin jika dilacak dari sejarah mereka pernah terlibat digerakan Islam transnasional, namun untuk bergabung bersama Khilafatul Muslimin cukup ikut berbai’at dan penuh kesadaran bersama bahwa kita sudah mempunyai Khalifah umat Islam yang telah dimaklumkan. Tidak ada pengkaderan khusus yang dilakukan jika bergabung dalam Khilafatul Muslimin, jadi bisa dikatakan kebanyakan warga yang terlibat belum kuat secara ideologis. Namun mereka aktif melakukan pengajian-pengajian di lingkungan kelompok mereka sendiri. Disini juga terlihat kader-kader yang bergabung misalnya di Mallawa rata-rata orang-orang yang belum pernah bersentuhan langsung dengan doktrin-doktrin ke Islam namun semangat beragamanya tinggi.

Secara keseluruhan, Khilafatul Muslimin memiliki kekuatan puluhan ribu anggota dilihat dari Nomor Induk Warga yang dikeluarkan untuk setiap anggotanya. Mereka juga mempunyai kader khusus lapangan yang dilatih khusus dalam kesatuan perguruan bela diri Lebah Putih. Meskipun saat ini tidak ada jejak atau kasus yang ditemukan dalam aksi teror. Namun jika diidentifikasi Khilafatul Muslimin berpotensi memobilisasi massa jika merasa kekuatan mereka sudah kuat, terlihat jejak digital kader-kader mereka di media sosial selalu menjelek-jelekkan pemerintah yang sah dan menganggap bahwa setiap muslim yang belum bergabung bersama khilafatul adalah jalan yang salah (sesat). Jika keinginan atau segala kepentingan mereka yang tidak sejalan dengan sistem yang berlaku di

Indonesia, secara tegas mereka menolak sistem demokrasi yang berlaku Indonesia. Hal ini juga menjadi salah satu alasan pemerintah sehingga Khilafatul Muslimin diberhentikan segala aktifitasnya di pesantren dan beberapa anggotanya diamankan oleh pihak berwajib, namun secara organisasi mereka masih aktif melakukan perkumpulan-perkumpulan di tempat-tempat tertentu.

Sebagai pemerintah tentunya harus mengambil langkah yang tepat dalam menangani kasus mereka, utamanya dalam pendidikan karena terlihat banyak anak-anak yang disekolahkan di pesantren tersebut belum mengerti apa-apa terkait tidak tahu menahu tentang ideologi organisasi tersebut. Pendekatan psikologi atau pendekatan kearifan lokal yang bisa dilakukan semoga siswa ini bisa terehabilitasi dan tetap menjaga Negara Kesatuan Republik Indonesia (NKRI).



BAB V

PENUTUP

A. Kesimpulan

Berdasarkan hasil penelitian yang penulis lakukan maka dapat disimpulkan bahwa eksistensi dan gerakan Khilafatul Muslimin di Kecamatan Mallawa yang di pelopori oleh seorang tokoh agama dan juga pernah menjadi tenaga pengajar di Pesantren Darul Istiqamah Maros bernama Ust. Hasbi Nur. Mereka membentuk Struktural hingga mendirikan Pondok Pesantren berbasis Khilafah yang diberi nama Pondok Pesantren Ukhuwah Islamiyah sekaligus menjadi tempat pengembangan gerakan politik Khilafatul Muslimin.

Pola gerakan dalam merekrut kader dilakukan dengan cara merekrut warga Mallawa dari semua kalangan, mulai dari kalangan orang tua, pemuda, anak-anak, kemudian diberi nomor Induk Warga sebagai identitas keanggotaan Khilafatul Muslimin. Gerakan dakwah yang mereka lakukan selain pendirian pesantren juga dengan gerakan silaturahmi, mengaja dengan cara lembut, tidak dengan sistem kekerasan. Yaitu pendekatan langsung kepada masyarakat dengan dalih pentingnya kesadaran bersama untuk memperjuangkan kekhalifahan sistem Islam. Di samping itu, mereka juga mempunyai syiar Khilafah setiap empat tahun sekali untuk seluruh warga Khilafatul Muslimin guna merebut partisipasi publik atas gerakan yang mereka lakukan. Kegiatan-kegiatan mereka juga banyak dipublikasi di media sosial, majalah Al Khilafah, dan Website resmi milik Khilafatul Muslimin.

Terakhir, Khilafatul Muslimin memandang bahwa konsep Negara Demokrasi merupakan konsep yang tidak sesuai dengan ajaran Islam. Negara Republik Indonesia yang berpaham pancasila juga dinilai sebagai sebuah kesalahan berpikir karena tidak menerapkan Islam secara utuh. Menurut mereka

umat Islam baru bisa menjalankan syariat Islam secara utuh di dalam sebuah sistem Khilafah. Adapun sistem Khilafah yang di maksud tidak lagi dibatasi oleh territorial Negara tetapi dipersatukan dalam sebuah ideologi transnasional yang di pimpin oleh Khalifah atau Amirul Mukminin Abdul Qadir Hasan Baraja. Disinilah salah satu letak perbedaan antara Hizbut Tahrir dan Khilafatul Muslimin, dimana Hizbut Tahrir belum menunjuk seorang pemimpin sementara Khilafatul Muslimin sudah mempunyai pemimpin tertinggi bernama Abdul Qadir Hasan Baraja.

B. Implikasi

1. Penelitian ini diharapkan dapat memberikan informasi kongkrit terhadap pemerintah terkait gerakan, perkembangan, jejaring, serta pola-pola gerakan khilafatul Muslimin dalam merekrut Anggota. Selain itu penelitian ini juga dapat memberikan gambaran terhadap eks Khilafatul Muslimin terkait pandangan para pemikir Islam hubungannya antara agama dan Negara.
2. Diharapkan kepada Badan Nasional Penanggulangan Terorisme (BNPT) untuk melakukan pencegahan untuk melakukan pembinaan terhadap organisasi ini.
3. Diharapkan kepada Menteri agama untuk melakukan penyuluhan kepada eks Khilafatul Muslimin utamanya dalam pendidikan pesantren yang mereka gagas.

DAFTAR PUSTAKA

- Abdullah bin Muhammad Alu Syikh. *Tafsir Ibnu Katsir Jilid 8*. Jakarta: Pustaka.
- Abdullah, Amin. *Metodologi Studi Islam*. Cet.II, Jakarta: Raja Grafindo Persada, 1999.
- Abubakar, Syuki. "Pola Gerakan dan Arah Pendidikan Khilafatul Muslimin di Bima (Bima)", *Studi Pendidikan Islam* 10, no.2 (2019): h.18-19.
- Adi Muhammad, Nur Qomari. "Arus Baru Politik Islam: Pluralisme, Kontestasi, Dan Demokratisasi", *Maqashid* 1, no. 2 (2018): h.18-23.
- Ahmad, Haji Zainal Abidin. *Membangun Negara Islam*. Jakarta: Pustaka Iqra, 2021.
- Amir, Nirwana. "Persepsi Aktivistis Akhwat Mahasiswa Pencinta Masjid (MPM) UIN Alauddin Makassar tentang Berbagai Isu Gender dan Feminisme" Skripsi Sarjana, Fakultas Ushuluddin Filsafat dan Politik UIN Alauddin, Makassar, 2018.
- Amiruddin, M Hasbi. *Konsep Negara Islam Menurut Fazlurrahman*. Yogyakarta: UII Press, 2000.
- Arikunto, Suharsimi. *Prosedur Penelitian Suatu Pendekatan Praktik, Edisi Revisi*. Cet. 13; Jakarta: PT. Rineka Cipta, 2006.
- Attamimi, Faizal. "Pemikiran Politik Nurcholish Madjid (Kritik Terhadap Gagasan Negara Islam Melalui Penguatan Civil Society)", Tesis, UIN Alauddin, Makassar, 2007.
- Azra, Azumardi. *Transformasi Politik Islam: Radikalisme, Khilafatisme dan Demokrasi*. Jakarta: Prenadamedia Group, 2016.
- Azra, Azzumardi. *Pergolakan Politik Islam*. Jakarta: Paramadina, 1996.
- Dadang Kahmad, *Metode Penelitian Agama* (Bandung: CV Pustaka Setia, 2000).
- Faisal, Sanapiah. *Format-Format Penelitian Sosial*. Jakarta: PT Raja Grafindo Persada, 2001.
- Fouda, Faraq. *Kebenaran yang Hilang: Sisi kelam Praktik Politik dan kekuasaan dalam sejarah Kaum Muslim*. Mesir: Dar wa Matabi' al-mustaqbal, 2003.
- Gunawan, Imam. *Metode Penelitian Kualitatif: Teori dan Praktek*. Cet. IV; Jakarta: Bumi Aksara, 2016.
- Hakim Lukman Nul, "Ulasan Metodologi Kualitatif: Wawancara Terhadap Elit", *Aspirasi* 4, no.2 (2013), h.167.

- Harapan, Syahrin. *Metodologi Studi & Penelitian Ilmu-ilmu Ushuluddin*. Jakarta: PT.Raja Grafindo Persada, 2002.
- Haryono, Sidung. *Sosiologi Agama dari Klasik hingga Postmodern*, Cet. II Yogyakarta: Ar-Ruzz Media, 2016.
- Hasan Noorhaidi , “Islam Politik, Teori Gerakan Sosial, dan Pencarian Model Pengkajian Islam Baru Lintas-Disiplin” *Aljamiah* 44, no. 1 (2016): h. 245-246.
- Kahmad, Dadang. *Metodologi Penelitian Agama, Perspektif Ilmu Perbandingan Agama*. Jawa Barat: CV Pustaka Setia, 2000.
- Kamil, Sukron, *Pemikiran Politik Islam Tematik, Agama dan Negara, Demokrasi, Civital Society, Syariah dan HAM, Fundamentalisme, dan Antikorupsi*. Jakarta: Kencana Prenada Media Group, 2013.
- Kamil, Sukron. *Islam Nusantara Antara Teks, Konteks Keindonesiaan dan Kemodernan*. Jakarta: Kompas Media Nusantara, 2022.
- Karim, Syahrir. “Aktivisme dan Demokratisasi di Sulawesi Selatan. Studi atas Pemikiran Partai Keadilan sejahtera dan Hizbut Tahrir Indonesia”. Laporan Hasil Penelitian Pusat Penelitian UIN Alauddin, 2013.
- Karim, Syahrir. *Geliat Politik PKS dan HTI dari Islamisme menuju Post-Islamisme*. Makassar: Alauddin University Press, 2014.
- Karim, Syahrir. *Post-Islamisme Akar Teologis, Wacana dan Kontestasi Politik*, Depok: Rajawali Pers, h. 39.
- Khilafatul Muslimin, *Mengenal Khilafatul Muslimin: Tanya Jawab Seputar Khilafah*, 2019.
- Mahmuddin Afif Syaiful, “Pendekatan Fenomenologis Dalam Kajian Islam”, *Attajwid* 5, no.1 (2021): h.84-85.
- Misrawi, Zuhairi. *Madinah”Kota suci,Piagam Madinah dan teladan Muhammad saw”*. Jakarta: Kompas Media Nusantara, II, 2018.
- Mulia, Musda. *Negara Islam*. Depok: Paramadina, cet. II, 2010.
- Mulyana, Dedy. *Metodologi Penelitian Kualitatif*. Jakarta: Remaja Rosdakarya, 2002.
- Munawir, Ahmad Warson. *Kamus Al-Munawir Arab-Indonesia Terlengkap*. Edisi II, Surabaya: Pustaka Progresif, 1997.

- Mundzir, Ilham, "Sikap Muslim Terhadap Modernitas: Kasus Gerakan Khilafatul Muslimin di Lampung", *Islamic Studies* 9, no.1 (2013): h.65-66.
- Menyongsong Era Global, *Majalah Islam al-Khilafah Rahmatan Lil Alamin*, 27 Mei 2017.
- Narbuko, Cholid, Abu Ahmadi, *Metode Penelitian*. Jakarta: PT. Bumi Aksara, 2007.
- Narbuko, Cholid, Abu Ahmadi. *Metode Penelitian*. cet ke-5, Jakarta : Bumi Aksara, 2003.
- Nasution, Harun. *Teologi Islam, Aliran-Aliran Sejarah Analisa Perbandingan*. Jakarta: UI-Press, cet. 2016.
- Nasution, S. *Metode Naturlistik Kualitatif*. Cet. I; Bandung: Tarsiti, 1996.
- Nata, Abuddin. *Metodologi Studi Islam*. Cet IX, Jakarta: PT Raja Grafindo, 2004.
- Nusrarti, Ali Asgar. *Sistem Politik Islam: Sebuah Pengantar*. Jakarta : Nur Al-Huda, 2015.
- Poerwadarmaminata, W.J.S. *Kamus Besar Bahasa Indonesia*. Cet.IX; Jakarta: Balai Pustaka, 2007.
- Qadir Abdul Hasan Baraja, "Apakah Khilafah itu? Mengenal Khilafatul Muslimin", *Muslim* 40, no. 3 (2019): h. 5-6.
- Qadir, Zuli. *Islam Liberal (Paradigma Baru Wacana dan Aksi Islam Indonesia)*. Cet.II, Yogyakarta: Pustaka Pelajar, 2007.
- Qadir, Zuri. *Sosiologi Politik Islam, Kontestasi Islam Politik dan Demokrasi di Indonesia*. Yogyakarta: Pustaka Pelajar, ke I, 2012.
- Ruslan, Rosady. *Metode Penelitian Public Relations dan Komunikasi*. Jakarta: PT Raja Grafindo Persada, 2004.
- Sjadzali, Munawir. *Islam dan Tata Negara: Ajaran, Sejarah, dan Pemikiran*. Jakarta: UI Press, 1990.
- Syihab, Qurais Syihab, Tafsir Al-Misbah, Pesan, Kesan, Keserasian al-Qur'an, Jakarta: Lentera Hati, 2002.
- Sugiyono, *Metode Penelitian Kuantitatif, Kualitatif R&D*. Bandung: Alfabeta, 2010.

- Suhelmi, Ahmad. *Polemik Negara Islam, Soekarno Versus Natsir*. Bandung: Teraju cet 1, 2002.
- Sulton, M, “Metodologi dan Teoretisasi Politik Islam”, *Al-Daulah* 9, no. 3 (2021): h.4-5.
- Susmira, Drs. *Sejarah Peradaban Dunia I* . Cet. I; Alauddin; Alauddin Press, 2013.
- Suyanto, Bagong dan Sutina. *Metode Penelitian Berbagai Alternatif Pendekatan*. Cet. III; Jakarta: Kencana, 2007.
- Tajuddin, Muhammad Saleh. ”Konsep Negara dan Civil Society dalam pandangan Thomas Hobbes dan Muhammad Iqbal: Studi Analisis Perbandingan Pemikiran Politik”. Disertasi Doktor, Program Pascasarjana UIN Alauddin, Makassar, 2013.
- Tajuddin, Muhammad Saleh. Pemikiran dan Gerakan Politik Organisasi Wahdah Islamiyah di Sulawesi Selatan, *Alfikir* 17, no. 1 (2013): h. 222-223
- Toriquddin, H. Moh. *Relasi agama dan Negara (Dalam Pandangan Intelektual Muslim Kontemporer)*. Malang: UIN Malang Press, 2009.
- Wahid, Abdurrahman. *Pergulatan Negara, Agama, dan Kebudayaan*. Depok: Desantara, 2001.
- Wiriaatmadja, Rochiati. *Metode Penelitian Tindakan Kelas; Untuk Meningkatkan Kinerja Guru dan Dosen*. Bandung: PT Remaja Rosdakarya, 2012.
- Yunus, Muhammad. *Kamus Arab Indonesia*. Jakarta: Hidayakarya, 1990.
- Yusuf, Yunan. *Alam Pikiran Islam pemikiran Kalam: dari Khawarij ke Buya Hamka hingga Hasan Hanafi*. Jakarta: Prenadamedia Group, 2014.
- Zuharini, *Filsafat Pendidikan Islam*. Jakarta: Bumi Aksara, 1995.

DAFTAR RIWAYAT HIDUP



Al Aksarin biasa di panggil Aksa lahir di Maros tepatnya di Kecamatan Mallawa Tanggal 29 Maret 1993. terlahir dari keluarga sederhana, dari pasangan suami istri Ayahanda Abdul Kadir dan Ibunda Hayana. Anak bungsu dari delapan bersaudara ini pernah menempuh pendidikan di SDN 13 Watang Mallawa lulus pada tahun 2007, juga pernah di MTS Pondok Pesantren Nahdlatul Ulum Maros yang dipimpin oleh Alm. AGH. Dr. KH. Sanusi Baco Lc, lulus pada tahun 2010. Kemudian melanjutkan ditingkat Sekolah Menengah Atas di SMA YP PGRI 03 Makassar lulus pada tahun 2013, setelah itu kembali melanjutkan pendidikan di Universitas Islam Negeri (UIN) Alauddin Makassar mengambil jurusan Aqidah Filsafat Islam Prodi Ilmu Aqidah Fakultas Ushuluddin, Filsafat dan Politik dan lulus pada tahun 2018. Kemudian melanjutkan pendidikannya di Pascasarjana UIN Alauddin Makassar mengambil jurusan Dirasah Islamiyah Konsentrasi Pemikiran Islam pada tahun 2020 hingga lulus pada tahun 2023.

Penulis juga pernah berproses di Organisasi Pergerakan Mahasiswa Islam Indonesia (PMII), Gerakan Pemuda Anshor di Kabupaten Maros hingga saat ini, selain itu penulis juga pernah mengabdikan diri di Yayasan Nahdliyat Makassar. Hingga saat ini penulis bekerja di Kementerian Desa Pembangunan Daerah Tertinggal, Transmigrasi (PDPT) sebagai Tenaga Pendamping Profesional Desa yang ditugaskan di Kecamatan Mallawa.