

**KINERJA GURU DALAM PEMBELAJARAN PENDIDIKAN  
AGAMA ISLAM PADA SMA NEGERI 8 GOWA**



Diajukan Untuk Memenuhi Salah Satu Syarat Meraih Gelar Magister  
Pendidikan (M.Pd) Pada Prodi Pendidikan Agama Islam  
Pascasarjana UIN Alauddin Makassar

Oleh:

**MUSLIM AKBAR**  
**NIM: 80200221034**

**PROGRAM STUDI PENDIDIKAN AGAMA ISLAM**

**PASCASARJANA UIN ALAUDDIN**

**MAKASSAR**

**2023**

## PERNYATAAN KEASLIAN TESIS

Mahasiswa yang bertanda tangan di bawah ini:

Nama : Muslim Akbar  
NIM : 80200221034  
Tempat/ Tgl.Lahir : Bima 12 Februari 1990  
Konsentrasi : Pendidikan Agama Islam  
Program : Magister  
Judul : Kinerja Guru Dalam Pembelajaran Pendidikan  
Agama Islam Pada SMA Negeri 8 Gowa

Menyatakan dengan sesungguhnya dan penuh kesadaran bahwa tesis ini benar adalah hasil karya saya sendiri. Jika dikemudian hari terbukti bahwa ini merupakan duplikat, tiruan, plagiat, atau dibuat oleh orang lain, sebagian atau seluruhnya, maka tesis dan gelar yang diperoleh karenanya batal demi hukum.

Makassar, 20 juni 2023

Yang Menyatakan

MUSLIM AKBAR  
NIM. 80200221034

## PENGESAHAN TESIS

Tesis dengan judul “*Kinerja Guru dalam Pembelajaran Pendidikan Agama Islam Pada SMA Negeri 8 Gowa*”, yang disusun oleh Saudara/i **Muslim Akbar** NIM: **8020221034**, telah diujikan dan dipertahankan dalam Sidang Ujian Munaqasyah yang diselenggarakan pada hari **RABU**, 16 Agustus 2023 Masehi, bertepatan dengan tanggal 29 Muharram 1445 Hijriah, dinyatakan telah dapat diterima sebagai salah satu syarat untuk memperoleh gelar Magister dalam bidang **Pendidikan Agama Islam** pada Pascasarjana UIN Alauddin Makassar.

### PROMOTOR:

1. Prof. Dr. Muhammad Yaumi, M.Hum, MA (.....)

### KOPROMOTOR:

1. Dr. Syamsuddin, M.Pd.I (.....)

### PENGUJI:

1. Prof. Dr. H. Syahrudin Usman, M.Pd (.....)

2. Dr. H. Muzakkir, M.Pd.I (.....)

3. Prof. Dr. H. Syahrudin Usman, M.Pd (.....)

4. Dr. H. Muzakkir, M.Pd.I (.....)

Makassar, 16 September 2023

Diketahui oleh:

Direktur Pascasarjana  
UIN Alauddin Makassar,



Prof. Dr. H. Abustani Ilyas, M.Ag.  
NIP. 196611301993031003

## KATA PENGANTAR

Segala puji hanya kepada Allah swt. zat yang Maha Sempurna mengajari manusia dengan perantaraan qalam. Dialah yang memberikan potensi kecerdasan dan kekuatan pada pikiran serta kemampuan fisik sehingga mampu menyelesaikan tesis ini sebagai salah satu syarat untuk menyelesaikan studi dan memperoleh gelar “Magister Pendidikan Agama Islam” pada Pascasarjana Universitas Islam Negeri (UIN) Alauddin Makassar.

Terima kasih kepada almarhum dan almarhumah kedua orang tua atas kasih-sayang dan doanya selama masih hidup, tak ada cinta melebihi cinta kasih orang tua, semoga Allah membalasnya dengan keberkahan dan keselamatan hidup di akhirat. Āmîn. Selanjutnya, ucapan terima kasih juga kepada:

1. Prof. Hamdan Juhannis, M.A.,Ph.D. selaku Rektor UIN Alauddin Makassar, Prof. Dr. Mardan, M.Ag. selaku Wakil Rektor I UIN Alauddin Makassar Bid. Akademik Pengembangan Lembaga, Prof. Dr. Wahyuddin Naro, M.Pd. selaku Wakil Rektor II UIN Alauddin Makassar Bid. Adm. Umum dan Perencanaan Keuangan, Prof. Dr. Darussalam Syamsuddin, M.Ag. selaku Wakil Rektor III UIN Alauddin Makassar Bid. Kemahasiswaan dan Kerja sama dan Bapak Dr. Kamaluddin Abu Nawas, M.Ag selaku Wakil Rektor IV Bidang Kerjasama yang telah bekerja keras mengelola pendidikan di UIN Alauddin Makassar.
2. Prof. Dr. H. M. Ghalib. M, M.A Selaku Direktur Pascasarjana UIN Alauddin Makassar.
3. Dr. Saprin, M.Pd.I dan Dr. Syamsuddin M.Pd selaku Ketua dan Sekretaris Jurusan Pendidikan Agama Islam Pascasarjana UIN Alauddin Makassar.

4. Prof. Dr. Muhammad Yaumi, M. Hum., M.A dan Dr. Syamsuddin, S.Ag., M.Pd.I. selaku Promotor dan Kopromotor atas segala bimbingan dan bantuan yang telah diberikan.
5. Prof. Dr. H. Syahrudin Usman. M.Pd. dan Dr. H. Muzakkir. M.Pd.I selaku Penguji I dan Penguji II atas segala bimbingan dan bantuan yang telah diberikan.
6. Para dosen UIN Alauddin Makassar yang telah meluangkan waktu dan mencurahkan pikiran mereka dalam mendidik selama dalam proses pendidikan.
7. Rahman S.Pd selaku Kepala Sekolah SMA Negeri 8 GOWA yang telah memberikan izin untuk meneliti.
8. Teman-teman seperjuangan, yang selama ini menjadi sahabat dan memotivasi dalam menyelesaikan tahap demi tahap tesis ini.
9. Teristimewa kepada Rosdiana, SKM istri tercinta yang selalu memberikan motivasi, yang selalu menemani dan sumbangsi pikiran maupun materinya dalam menyelesaikan tesis ini. Akhirnya kepada para pembaca diharapkan berkenan memberikan kritik dan saran demi perbaikan dan kesempurnaan tesis ini.

Makassar, 20 Juni 2023

Yang Menyatakan

MUSLIM AKBAR  
NIM. 80200221034

## DAFTAR ISI

JUDUL .....	i
PERNYATAAN KEASLIAN TESIS .....	ii
PENGESAHAN.....	iii
KATA PENGANTAR.....	iv
DAFTAR ISI .....	vi-viii
PEDOMAN TRANSLITERASI.....	ix-
xvii	
ABSTRAK .....	xviii
<b>BAB I PENDAHULUAN.....</b>	<b>1-15</b>
A. Latar Belakang Masalah .....	1
B. Fokus Penelitian dan Deskripsi Fokus .....	7
C. Rumusan Masalah .....	9
D. Kajian Pustaka .....	9
E. Tujuan dan Kegunaan Penelitian .....	15
<b>BAB II TINJAUAN TEORETIS .....</b>	<b>16-</b>
<b>55</b>	
A. Gambaran Umum Kinerja Guru.....	16
B. Konsep Guru dan Peranannya.....	24
C. Tugas Guru Pendidikan Agama Islam.....	30
D. Tahapan-Tahapan Pembelajaran.....	35
1. Perencanaan Pembelajaran .....	35
2. Pelaksanaan Pembelajaran .....	43
3. Evaluasi Pembelajaran.....	49

	E. Kerangka Konseptual .....	55
<b>BAB</b>	<b>III METODOLOGI PENELITIAN.....</b>	<b>55-67</b>
	A. Jenis dan Lokasi Penelitian .....	56
	B. Pendekatan Penelitian.....	57
	C. Sumber Data.....	58
	D. Metode Pengumpulan Data.....	60
	E. Instrumen Penelitian .....	63
	F. Teknik Pengolahan dan Analisis Data.....	63
	G. Pengujian dan Keabsahan Data.....	67
<b>BAB</b>	<b>IV KINERJA GURU DALAM PEMBELAJARAN PENDIDIKAN</b>	
	<b>AGAMA ISLAM .....</b>	<b>68-106</b>
	A. Kinerja Guru dalam perencanaan pembelajaran PAI pada SMA Negeri 8 Gowa.....	68
	B. Kinerja Guru dalam pelaksanaan pembelajaran PAI pada SMA Negeri 8 Gowa.....	72
	C. Kinerja Guru dalam Mengevaluasi Pembelajaran PAI pada SMA Negeri 8 Gowa.....	86
<b>BAB</b>	<b>V PENUTUP .....</b>	<b>106-112</b>
	A. Kesimpulan .....	106
	1. Kinerja guru PAI dalam perencanaan pembelajaran pada SMA Negeri 8 Gowa.....	107
	2. Kinerja guru PAI dalam perencanaan pembelajaran pada SMA Negeri 8 Gowa.....	107

3. Kinerja guru PAI dalam perencanaan pembelajaran pada SMA Negeri 8 Gowa.....	107
B. Implikasi Penelitian.....	107
KEPUSTAKAAN.....	108
LAMPIRAN- LAMPIRAN.....	112
1. Kelengkapan Administrasi Sekolah .....	113
2. Struktur Organisasi Sekolah.....	118
3. Silabus .....	119
4. Program Tahunan.....	137
5. Contoh Soal Ujian.....	142
6. Dokumentasi .....	152
7. Pedoman Wawancara.....	156
DAFTAR RIWAYAT HIDUP.....	159





## PEDOMAN TRANSLITERASI ARAB-LATIN DAN SINGKATAN

### A. *Transliterasi Arab-Latin*

Daftar huruf bahasa Arab dan transliterasinya ke dalam huruf Latin dapat dilihat pada tabel berikut:

#### 1. Konsonan

Huruf Arab	Nama	Huruf Latin	Nama
ا	Alif	tidak dilambangkan	tidak dilambangkan
ب	Ba	B	Be
ت	Ta	T	Te
ث	ša	š	es (dengan titik di atas)
ج	Jim	J	Je
ح	ħa	ħ	ha (dengan titik di bawah)
خ	Kha	Kh	ka dan ha
د	Dal	D	De
ذ	Žal	Ž	zet (dengan titik di atas)

ر	Ra	R	Er
ز	Zai	Z	Zet
س	Sin	S	Es
ش	Syin	Sy	es dan ye
ص	ṣad	ṣ	es (dengan titik di bawah)
ض	ḍad	ḍ	de (dengan titik di bawah)
ط	ṭa	ṭ	te (dengan titik di bawah)
ظ	ẓa	ẓ	zet (dengan titik di bawah)
ع	‘ain	‘	apostrof terbalik
غ	Gain	G	Ge
ف	Fa	F	Ef
ق	Qaf	Q	Qi
ك	Kaf	K	Ka
ل	Lam	L	El
م	Mim	M	Em
ن	Nun	N	En
و	Wau	W	We
ه	Ha	H	Ha
ء	Hamzah	’	Apostrof
ي	Ya	Y	Ye

Hamzah (ء) yang terletak di awal kata mengikuti vokalnya tanpa diberi tanda apa pun. Jika ia terletak di tengah atau di akhir, maka ditulis dengan tanda (‘).

## 2. Vokal

Vokal bahasa Arab, seperti vokal bahasa Indonesia, terdiri atas vokal tunggal atau monoftong dan vokal rangkap atau diftong.

Vokal tunggal bahasa Arab yang lambangnya berupa tanda atau harakat, transliterasinya sebagai berikut:

Tanda	Nama	Huruf Latin	Nama
أ	<i>fathah</i>	A	A
إ	<i>Kasrah</i>	I	I
أ	<i>dammah</i>	U	U

Vokal rangkap bahasa Arab yang lambangnya berupa gabungan antara harakat dan huruf, transliterasinya berupa gabungan huruf, yaitu:

Tanda	Nama	Huruf Latin	Nama
أى	<i>fathah dan yā’</i>	Ai	a dan i
أو	<i>fathah dan wau</i>	Au	a dan u

Contoh:

كَيْفَ: *kaifa*

هَوْلَ: *hauula*

## 3. Maddah

Maddah atau vokal panjang yang lambangnya berupa harakat dan huruf, transliterasinya berupa huruf dan tanda, yaitu:

Harakat dan Huruf	Nama	Huruf dan Tanda	Nama
أ ...   إ ...	<i>fathah</i> dan <i>alif</i> atau <i>yā'</i>	ā	a dan garis di atas
ى	<i>kasrah</i> dan <i>yā'</i>	ī	i dan garis di atas
و	<i>dammah</i> dan <i>wau</i>	ū	u dan garis di atas

Contoh:

مات: māta

رمى: ramā

قيل: qīla

يموت: yamūtu

*Tā' marbūṭah*

Transliterasi untuk *tā' marbūṭah* ada dua, yaitu: *tā' marbūṭah* yang hidup atau mendapat harakat *fathah*, *kasrah*, dan *dammah*, transliterasinya adalah [t]. Sedangkan *tā' marbūṭah* yang mati atau mendapat harakat sukun, transliterasinya adalah [h].

Kalau pada kata yang berakhir dengan *tā' marbūṭah* diikuti oleh kata yang menggunakan kata sandang *al-* serta bacaan kedua kata itu terpisah, maka *tā' marbūṭah* itu ditransliterasikan dengan ha (h).

Contoh:

: روضة الأطفال: *rauḍah al-atfāl*

المَدِينَةُ الْفَاضِلَةُ: *al-madīnah al-fāḍilah*

الْحِكْمَةُ: *al-ḥikmah*

#### 4. Syaddah (*Tasydīd*)

*Syaddah* atau *tasydīd* yang dalam sistem tulisan Arab dilambangkan dengan sebuah tanda *tasydīd* ( ّ ), dalam transliterasi ini dilambangkan dengan perulangan huruf (konsonan ganda) yang diberi tanda *syaddah*.

Contoh:

رَبَّنَا : *rabbanā*

نَجَّيْنَا : *najjainā*

الْحَقُّ : *al-ḥaqq*

نَعْمُ : *nu‘ima*

عُدُوْ : *‘aduwwun*

Jika huruf ى ber-*tasydid* diakhir sebuah kata dan didahului oleh huruf *kasrah* ( ِ ) maka ia ditransliterasi seperti huruf *maddah* menjadi *ī*.

Contoh:

عَلِيٌّ : *‘Alī* (bukan *‘Aliyy* atau *‘Aly*)

عَرَبِيٌّ : *‘Arabī* (bukan *‘Arabiyy* atau *‘Araby*)

#### 5. Kata Sandang

Kata sandang dalam sistem tulisan Arab dilambangkan dengan huruf ال (*alif lam ma‘arifah*). Dalam pedoman transliterasi ini, kata sandang ditransliterasi seperti biasa, *al-*, baik ketika diikuti oleh huruf *syamsiyah* maupun huruf *qamariyah*. Kata sandang tidak mengikuti bunyi huruf langsung yang mengikutinya. Kata sandang ditulis terpisah dari kata yang mengikutinya dan dihubungkan dengan garis mendatar (-).

Contoh:

الشَّمْسُ : *al-syamsu* (bukan *asy-syamsu*)

الزَّلْزَلَةُ : *al-zalzalāh* (bukan *az-zalzalāh*)

الْفَلْسَفَةُ : *al-falsafah*

الْبِلَادُ : *al-bilādu*

#### 6. *Hamzah*

Aturan transliterasi huruf *hamzah* menjadi apostrof (') hanya berlaku bagi *hamzah* yang terletak di tengah dan akhir kata. Namun, bila *hamzah* terletak di awal kata, ia tidak dilambangkan, karena dalam tulisan Arab ia berupa *alif*.

Contoh:

تَأْمُرُونَ : *ta'murūna*

النَّوْعُ : *al-nau'*

شَيْءٌ : *syai'un*

أُمِرْتُ : *umirtu*



#### 7. Penulisan Kata Arab yang lazim digunakan dalam Bahasa Indonesia

Kata, istilah atau kalimat Arab yang ditransliterasi adalah kata, istilah atau kalimat yang belum dibakukan dalam bahasa Indonesia. Kata, istilah atau kalimat yang sudah lazim dan menjadi bagian dari perbendaharaan bahasa Indonesia, atau sering ditulis dalam tulisan bahasa Indonesia, atau lazim digunakan dalam dunia akademik tertentu, tidak lagi ditulis menurut cara transliterasi di atas. Misalnya, kata al-Qur'an (dari al-Qur'ān), alhamdulillah, dan munaqasyah. Namun, bila kata-kata tersebut menjadi bagian dari satu rangkaian teks Arab, maka harus ditransliterasi secara utuh.

Contoh:

*Fī Zilāl al-Qur'ān*

*Al-Sunnah qabl al-tadwīn*

8. *Lafẓ al-Jalālah* (الله)

Kata “Allah” yang didahului partikel seperti huruf *jarr* dan huruf lainnya atau berkedudukan sebagai *muḍāf* ilaih (frasanominal), ditransliterasi tanpa huruf *hamzah*.

Contoh:

بِاللهِ dīnullāh دِينُ اللهِ billāh

Adapun *tā’ marbūṭah* di akhir kata yang disandarkan kepada *Lafẓ al-Jalālah*, ditransliterasi dengan huruf [t]. Contoh:

هُمُ فِي رَحْمَةِ اللهِ hum fī raḥmatillāh

9. Huruf Kapital

Walau sistem tulisan Arab tidak mengenal huruf kapital (*All Caps*), dalam transliterasinya huruf-huruf tersebut dikenai ketentuan tentang penggunaan huruf kapital berdasarkan pedoman ejaan Bahasa Indonesia yang berlaku (EYD). Huruf kapital, misalnya, digunakan untuk menuliskan huruf awal nama diri (orang, tempat,

bulan) dan huruf pertama pada permulaan kalimat. Bila nama diri didahului oleh kata sandang (*al-*), maka yang ditulis dengan huruf kapital tetap huruf awal nama diri tersebut, bukan huruf awal katasandangnya. Jika terletak pada awal kalimat, maka huruf A dari katasandang tersebut menggunakan huruf kapital (*Al-*). Ketentuan yang

sama juga berlaku untuk huruf awal dari judul referensi yang didahului oleh kata sandang *al-*, baik ketika ia ditulis dalam teks maupun dalam catatan rujukan (CK, DP, CDK, dan DR). Contoh:

*Wa mā Muḥammadun illā rasūl*

*Inna awwala baitin wuḍi‘a linnāsi lallaẓī bi Bakkatamubārakan*

*Syahru Ramaḍān al-laẓī unzila fih al-Qur‘ān*

*Naṣīr al-Dīn al-Ṭūsī*

*Abū Naṣr al-Farābī*

*Al-Gazālī*

*Al-Munqiz min al-Ḍalāl*

Jika nama resmi seseorang menggunakan kata Ibnu (anak dari) dan *Abū* (bapak dari) sebagai nama kedua terakhirnya, maka kedua nama terakhir itu harus disebutkan sebagai nama akhir dalam daftar pustaka atau daftar referensi. Contoh:

Abū al-Walīd Muḥammad ibn Rusyd, ditulis menjadi: Ibnu Rusyd, Abū al-Walīd Muḥammad (bukan: Rusyd, Abū al-Walīd Muḥammad Ibnu)

Naṣr Ḥāmid Abū Zaīd, ditulis menjadi: Abū Zaīd, Naṣr Ḥāmid (bukan: Zaīd, Naṣr Ḥāmid Abū)

#### B. Daftar Singkatan

Beberapa singkatan yang dibakukan adalah:

swt.	=	<i>subḥānahū wa ta'ālā</i>
saw.	=	<i>ṣallallāhu 'alaihi wa sallam</i>
a.s.	=	<i>'alaihi al-salām</i>
H	=	Hijrah
M	=	Masehi
SM	=	Sebelum Masehi
l.	=	Lahir tahun (untuk orang yang masih hidup saja)
w.	=	Wafat tahun
QS .../...: 4	=	QS al-Baqarah/2: 4 atau QS Āli 'Imrān/3: 4
HR	=	Hadis Riwayat
PTK	=	Penelitian Tindakan Kelas
PAI	=	Pendidikan Agama Islam



RPP	=	Rencana Program Pembelajaran
BIMTEK	=	Bimbingan Teknis
SMA	=	Sekolah Menengah Atas
PROTA	=	Program Tahunan
PROMES	=	Program Semester



## **ABSTRAK**

**NAMA** : Muslim Akbar  
**NIM** : 80200221034  
**PRODI** : Pendidikan Agama Islam  
**JUDUL** : Kinerja Guru dalam Pembelajaran PAI pada SMA Negeri 8 Gowa

---

Penelitian ini dilakukan di SMA 8 Gowa, dengan objek penelitian guru PAI di SMA 8 Gowa. Adapun tujuan yang ingin dicapai dalam penelitian ini adalah: 1) untuk menganalisis kinerja guru dalam perencanaan pembelajaran PAI pada SMA Negeri 8 Gowa, 2) untuk menganalisis kinerja guru dalam pelaksanaan pembelajaran PAI pada SMA Negeri 8 Gowa, 3) Untuk Menganalisis Kinerja Guru dalam mengevaluasi pembelajaran PAI pada SMA Negeri 8 Gowa.

Metode yang digunakan untuk mengumpulkan data dalam penelitian ini meliputi: Observasi Non Partisipan, Wawancara terstruktur dan tidak terstruktur dan Dokumentasi. Pendekatan yang digunakan dalam penelitian ini adalah pendekatan deskriptif kualitatif.

Berdasarkan hasil penelitian yang telah dilakukan dapat disimpulkan bahwa kinerja guru dalam pembelajaran PAI pada SMA Negeri 8 Gowa (1) Perencanaan berada pada taraf yang sangat baik, dalam persiapan guru telah mempersiapkan perangkat pembelajaran seperti silabus dan rencana pelaksanaan pembelajaran sesuai dengan pedoman permendikbud (2) Pelaksanaan pembelajaran berada pada taraf yang sangat baik, dalam melaksanakan guru telah melakukan tiga tahap pembelajaran secara baik yaitu pendahuluan, kegiatan inti dan penutup, dalam proses pembelajaran ada kegiatan-kegiatan yang kadang tidak dilakukan dari setiap tahapnya, hal ini disebabkan adanya faktor lain yang diluar kendali guru (3) Evaluasi pembelajaran berada pada taraf yang sangat baik, guru tidak hanya menilai dari hasil akhir saja tetapi juga dalam proses itu sendiri. Evaluasi dilakukan bersumber pada hasil ulangan harian, tengah semester, semester, hasil tugas, hasil diskusi, dan dari perilaku peserta didik itu sendiri selama pembelajaran. Bentuk evaluasinya berupa tes tulis, dan lisan.

Implikasi dari hasil penelitian adalah diharapkan kepada seluruh *stake holder* sekolah untuk meningkatkan mutu pendidikan PAI dan menambah sarana prasarana serta perlu adanya kerja sama yang baik, komite sekolah, masyarakat/orang tua peserta didik maupun pemerintah yang menaungi bidang pendidikan, dan menjadikan baca tulis dan hafalan al-Qur'an sebagai mata pelajaran muatan lokal.

## ABSTRACT

**NAME : Muslim Akbar**  
**REG. NUMBER : 80200221034**  
**S. PROGRAM : Islamic Education**  
**TITLE : Teachers' Performances in Islamic Education (PAI) Teaching at SMAN 8 Gowa**

---

This research was conducted at State Senior High School (SMAN) 8 Gowa, with the research subject of Islamic Education (PAI) teachers at SMAN 8 Gowa. The research objectives are: 1) to analyze the teachers' performances in planning PAI lesson at SMAN 8 Gowa, 2) to analyze the teachers' performances in implementing PAI lesson at SMAN 8 Gowa, and 3) to analyze teachers' performances in evaluating PAI lesson at SMAN 8 Gowa.

The data collection methods used in this research include: non-participant observation, structured and unstructured interviews, and documentation. A qualitative descriptive approach is used as the research approach.

Based on the research results, it can be concluded that the teachers' performances in PAI teaching at SMAN 8 Gowa are as follows: 1) the planning is at a very good level. In planning, the teachers have prepared the instructional materials such as syllabus and lesson plans in accordance with the guidelines set by the Ministry of Education and Culture. 2) The lesson implementation is at a very good level. The teachers have carried out three stages of teaching, namely introduction, core activities, and closing, although there are some activities that are occasionally not carried out in each stage due to the factors beyond the teachers' control. 3) The lesson evaluation is at a very good level. The teachers not only assess the final results but also the process itself. The evaluation is based on the results of daily tests, mid-term exam, semester exam, assignments, discussions, and students' behavior during the lesson. The evaluation is in the form of written and oral tests.

The research implications are that all the school stakeholders are expected to improve the quality of Islamic education and provide better facilities. There should be a good cooperation among the school committee, parents, the community, and the government, specially, the education affair unit. In addition, reading, writing, and memorizing the Qur'an should be made as the local content subject.

## BAB I

### PENDAHULUAN

#### A. Latar Belakang Masalah

Perbaikan kinerja guru menjadi kajian yang cukup banyak diminati beberapa tahun terakhir ini. Berbagai perspektif telah digunakan untuk mendekati kajian ini. Ditinjau dari perspektif wawasan kependidikan, proses, dan evaluasi pembelajaran, kompetensi guru-guru SMA maupun MI belum menunjukkan hasil yang maksimal. Studi yang dilakukan oleh Muh. Yaumi menunjukkan bahwa Kondisi kinerja guru di bawah Standar, data menunjukkan bahwa bahwa terdapat 47,44% informan memiliki kinerja di bawah standar dan 52,56% yang memiliki kinerja di atas standar.<sup>1</sup>

Kinerja guru PAI dalam mengelola pembelajaran juga tampaknya masih perlu dikembangkan kompetensinya. Oleh karena itu, perlu diberikan pemahaman tentang perlunya kompetensi guru PAI dalam mengelola kegiatan pembelajaran di sekolah. Dalam pelaksanaan pembelajaran masih terdapat sebagian guru yang masuk dalam kelas langsung memulai proses pembelajaran tanpa mengelola kelas terlebih dahulu secara baik. Hal ini akan berpengaruh pada kenyamanan dan ketentraman proses pembelajaran dikelas. Terkadang juga dalam pelaksanaan pembelajaran berbeda dengan RPP yang dibuat karena harus menyesuaikan standar kemampuan peserta didik seperti masih adanya peserta didik yang belum bisa membaca al-Qur'an, yang seharusnya di tingkat

---

<sup>1</sup>Muhammad Yaumi, Perbaikan Kinerja Guru Madrasah Ibtidaiyah: Pelatihan, Perancangan, dan Pendampingan, *Jurnal Teknologi Pendidikan Vol. 20, No. 1, April 2018*.

SMA sudah bisa, sehingga guru PAI harus mengulang pembelajaran dasar tersebut dan juga guru harus menyesuaikan dengan program gubernur SUL-SEL yaitu baca tulis al-Qur'an. Permasalahan ini merupakan kenyataan bahwa guru dituntut untuk mampu menciptakan tatanan pembelajaran yang efektif mulai dari pengelolaan kelas, perencanaan, pelaksanaan, sampai pada evaluasi hasil belajar peserta didik pada setiap lembaga pendidikan.

Sedangkan disisi lain program peningkatan kompetensi guru tidak sepenuhnya membentuk guru pada profesionalitas yang diharapkan dan tambahan intensif tidak mendorong guru untuk memperbaiki kinerja mengajarnya. Dengan penerapan *Full Day school* dan kondisi guru seperti ini, maka Indonesia akan semakin mengalami kemunduran dalam bidang pendidikan, nantinya akan berdampak pada bidang-bidang yang lain, karena peserta didik itulah kelak yang mengisi posisi tersebut. Untuk mengimbangi waktu belajar *Full Day school* tentu akan membutuhkan kinerja guru yang maksimal dan inovasi pembelajaran apalagi dengan keadaan peserta didik cepat bosan terhadap lingkungan sekolah dan kurangnya waktu untuk mengembangkan diri, hanya anak hebat yang kuat dengan stimulus sekolah yang beragam dan mendominasi waktu sehari-harinya.<sup>2</sup>

Menghadapi permasalahan yang kompleks tersebut, kualitas pendidikan tidak bisa diabaikan begitu saja, dan tetap menjadi fenomena yang menarik perhatian dari berbagai kalangan, bukan hanya pemerhati pendidikan dan profesi lainnya, tetapi juga masyarakat yang menginginkan terjadinya perubahan dalam

---

<sup>2</sup>Misykat Malik Ibrahim, Kinerja Guru dalam Pembelajaran Pada Program *Full Day School* di SMA 22 Makassar, *Jurnal Idaarah*, Vol. Iv, No. 1, Juni 2020

usaha Meningkatkan pendidikan yang berkualitas Pendidikan yang berkualitas menurut penulis adalah pendidikan bernuansa Islami yang hendak membentuk manusia yang beriman dan bertakwa kepada Tuhan Yang Maha Esa, berakhlak mulia, kreatif, menguasai iptek, sehat jasmani dan rohaninya. Dalam Undang-Undang RI Nomor 23 tahun 2003 Tentang Sistem Pendidikan Nasional, Bab II pasal 2 dinyatakan bahwa; Pendidikan Nasional berfungsi mengembangkan kemampuan dan membentuk watak serta peradaban bangsa yang bermartabat dalam rangka mencerdaskan kehidupan bangsa, bertujuan untuk berkembangnya potensi peserta didik agar menjadi manusia yang beriman dan bertakwa kepada Tuhan Yang Maha Esa, berakhlak mulia, sehat, berilmu, cakap, kreatif, mandiri, dan menjadi warga Negara yang demokratis serta bertanggung jawab.<sup>3</sup>

Kinerja guru adalah suatu kemampuan kerja dan prestasi kerja yang ditampilkan oleh guru dalam melaksanakan tugasnya. Kualitas kinerja guru akan sangat menentukan pada kualitas hasil pendidikan, karena guru merupakan pihak yang paling banyak bersentuhan langsung dengan peserta didik dalam proses pembelajaran.<sup>4</sup>

Berdasarkan pernyataan tersebut di atas, dapat disadari bahwa kinerja guru sangat menentukan kualitas pembelajaran yang baik bagi peserta didik di sekolah, yaitu kualitas peserta didik yang memiliki kemampuan penguasaan ilmu pengetahuan, memiliki keterampilan dan akhlak mulia yang dapat diamalkan dalam kehidupan sehari-hari sesuai dengan ajaran Islam

---

<sup>3</sup>Departemen Agama RI, Undang-Undang dan Peraturan Pemerintah RI Tentang Pendidikan (Jakarta: Dirjen Pendidikan Islam Depag RI, 2006), h. 8-9.

<sup>4</sup>Muh. Yaumi, *Pengembangan Kinerja Guru Melalui Penelitian Tindakan Kelas Pada SMA Negeri di Kota Palopo* (Jurnal Lentera Pendidikan, Vol. 18 No. 2 Desember 2015), h. 155.



Pendidikan agama Islam pada tingkat sekolah menengah atas (SMA) diharapkan mampu mencapai tujuan keberhasilan dalam kegiatan pembelajaran. Keberhasilan itu dapat diketahui dengan menunjukkan berbagai indikator. Indikator keberhasilan tersebut merujuk pada kemampuan dasar yang sudah dimiliki peserta didik, yaitu; mampu beribadah dengan baik dan tertib, mampu membaca al-Qur'an dengan baik dan benar, membiasakan berkepribadian muslim (berakhlak mulia) dan memiliki kecakapan dan kesanggupan untuk berinteraksi dengan orang lain, serta memiliki kecerdasan dibidang ilmu pengetahuan lainnya.

Pada era globalisasi dewasa ini, tugas dan peran guru Pendidikan Agama Islam semakin berat, seiring dengan perkembangan ilmu pengetahuan dan teknologi. Tugas guru dikatakan berat karena menyangkut nasib dan masa depan generasi peserta didik, sehingga sering didengar tuntutan dan harapan masyarakat agar guru harus mampu mencerminkan tuntutan situasi dan kondisi masyarakat ideal di masa mendatang.

Guru yang berkualitas merupakan sentral dari segala usaha peningkatan kualitas dan inovasi pendidikan, tanpa peran dan keterlibatan guru dalam setiap usaha perbaikan kualitas dan penyempurnaan pendidikan semuanya sia-sia. Berdasarkan kajian yang dilakukan oleh Kementrian Pendidikan dan Badan Perencanaan Nasional menemukan bahwa guru merupakan kunci penting dalam keberhasilan memperbaiki mutu pendidikan, guru merupakan titik sentral dalam usaha mereformasi pendidikan dan mereka menjadi kunci keberhasilan setiap usaha peningkatan kualitas pendidikan. Apapun namanya, apakah perubahan kurikulum, pengembangan metode mengajar, pemanfaatan media pembelajaran,

peningkatan pelayanan belajar, penyediaan buku teks, hanya akan berarti jika akan melibatkan guru.<sup>5</sup>

Pemaparan tersebut di atas menunjukkan bahwa masalah pelaksanaan pembelajaran merupakan masalah esensial yang sangat ditentukan oleh kualitas guru dalam mengelola pembelajaran. Salah satu indikator kualitas guru mengajar, dapat dilihat dari kreativitas dalam mengelola pembelajaran baik dimulai dari perencanaan, pelaksanaan maupun evaluasinya.

Pengelolaan pembelajaran merupakan upaya penataan usaha menuju kepada perilaku belajar. Dalam kondisi yang tertata secara baik, strategi yang direncanakan akan memberikan peluang tercapainya hasil pembelajaran yang baik.<sup>6</sup> Keterangan tersebut menunjukkan betapa pentingnya mengelola pembelajaran dengan baik sehingga guru dapat menyampaikan materi secara sistematis, menggunakan metode yang bervariasi serta memanfaatkan media pembelajaran yang telah dirancang sebelumnya, sehingga peserta didik dapat menerima materi ajar yang sering disebut pembelajaran PAIKEM (Pembelajaran, Aktif, Kreatif, Efisien dan Menyenangkan), bahkan ada istilah lain seperti PAIKEMI (Pembelajaran, Aktif, Kreatif, Efisien dan Menyenangkan dan Islami)

Dalam melaksanakan tugas dan tanggung jawabnya, guru Pendidikan Agama Islam tidak hanya sebatas memberikan tugas pengajaran tetapi juga bagaimana dapat mendidik, membimbing, melatih, dengan cara yang baik. Realita yang ada saat ini menunjukkan bahwa kompetensi guru Pendidikan Agama Islam

---

<sup>5</sup>Dadang Suhardan, *Supervisi Profesional Layanan dalam Meningkatkan Mutu Pembelajaran di Era Otonomi Daerah* (Cet. III; Bandung: Alfabeta, 2010), h. 12.

<sup>6</sup>Hamzah B. Uno, *Model Pembelajaran Menciptakan Proses Belajar Mengajar yang Kreatif dan Efektif* (Cet. II; Jakarta: Bumi Aksara, 2008), h. 2.



masih harus diperbaiki dan dikembangkan, terbukti masih dijumpai di antara mereka ada yang tidak mampu mengelolah pembelajaran secara baik, terutama dalam merancang dan mengelola sumber belajar atau media pembelajaran. Padahal tugas guru dalam pengelolaan pembelajaran meliputi; merencanakan, melaksanakan dan mengevaluasi hasil belajar peserta didik pada setiap lembaga pendidik.

Terdapat banyak sekolah baik swasta maupun Negeri khususnya di Kabupaten Gowa yang telah lama menyelenggarakan jasa pendidikan. Diantara banyaknya lembaga pendidikan tersebut terdapat juga SMA Negeri 8 Gowa yang juga mengadakan kegiatan pembelajaran dalam dunia pendidikan.

SMA Negeri 8 Gowa sebagai lembaga pendidikan tentunya ingin semua gurunya memiliki kenirja yang lebih baik. Kepala Sekolah menuntut agar guru lebih dapat melakukan penelitian dalam kegiatan belajar mengajar. Mengembangkan diri, meningkatkan wawasan, dan lain sebagainya yang semuanya bermuara pada peningkatan kualitas kompetensi guru. Permasalahan yang sering terjadi pada guru adalah rendanya tanggung jawab terhadap pekerjaan sebagai seorang guru sehingga mempengaruhi kualitas dalam kegiatan belajar-mengajar. Selain itu juga masalah yang lain yaitu ada beberapa guru yang belum bisa menyesuaikan penampilanya dalam mengajar/pembawaan karakter seorang guru serta sikap disiplin para guru yang masih rendah dalam proses pembelajaran.

Lembaga pendidikan tingkat SMA seperti SMA Negeri 8 Gowa dalam perkembangannya sesuai dengan pengamatan peneliti mengalami perkembangan yang sangat signifikan yang didukung dengan minat peserta didik

yang masuk di sekolah tersebut dari tahun-ketahun semakin meningkat. Namun dalam pengelolaan pembelajaran guru Pendidikan Agama Islam (PAI) di SMA Negeri 8 Gowa masih perlu ditingkatkan lagi supaya tercapai tujuan pembelajaran secara maksimal. Dalam pelaksanaan pembelajaran bahwa sesungguhnya guru PAI bisa memerankan fungsinya untuk mendorong dan meningkatkan mutu pembelajaran, sekaligus mampu menghasilkan prestasi yang memuaskan bagi peserta didiknya. Sehingga tujuan yang diharapkan dari hasil pembelajaran itu dapat tercapai, baik dari segi kognitif, afektif maupun psikomotoriknya.

## **B. Fokus Penelitian dan Deskripsi Fokus**

### **1. Fokus Penelitian**

Judul tesis ini adalah “Kinerja Guru dalam Pembelajaran PAI pada SMA Negeri 8 Gowa” penelitian ini perlu adanya fokus penelitian dan deskripsi fokus untuk menjaga tetap terarah, disamping itu untuk menyamakan persepsi terhadap istilah yang digunakan dalam judul tesis ini, sehingga para pembaca tidak keliru dalam memahami setiap fokus penelitian dan deskripsi fokusnya. Adapun yang menjadi fokus penelitian adalah Kinerja Guru dalam Pembelajaran Pendidikan Agama Islam

### **2. Deskripsi Fokus**

Deskripsi fokus bertujuan untuk memperoleh pemahaman yang jelas terhadap fokus pembahasan dalam penelitian ini dan menghindari kesalahpahaman

(*misunderstanding*) terhadap ruang lingkup penelitian yang dilakukan maka yang perlu dikemukakan batasan pengertian terhadap beberapa deskripsi fokus yang tercakup dalam judul tesis. Hal ini perlu dilakukan agar penelitian fokus pada objek kajian dan tujuan penelitian yang hendak dicapai. Deskripsi fokus dalam penelitian sebagai berikut:

**Tabel 1.1 Fokus Penelitian dan Deskripsi Fokus**

Fokus penelitian	Deskripsi fokus
Kinerja Guru dalam Pembelajaran Pendidikan Agama Islam	<p>a. Perencanaan pembelajaran adalah menentukan apa yang akan dilakukan. Perencanaan berisi rangkaian putusan yang luas dan penjelasan-penjelasan tentang tujuan, penentuan kebijakan, penentuan program, penentuan metode-metode dan prosedur tertentu dan penentuan kegiatan berdasarkan jadwal yang ditentukan.</p>
	<p>b. Pembelajaran adalah suatu kegiatan yang berupaya membelajarkan peserta didik secara terintegrasi dengan memperhitungkan faktor lingkungan belajarnya, karakteristik peserta didik, karakteristik bidang studi serta berbagai strategi pembelajaran baik penyampaian, pengelolaan maupun pengorganisasian pembelajaran”</p>
	<p>c. Undang-Undang Republik Indonesia Nomor 20 Tahun 2003 tentang Sistem Pendidikan Nasional Pasal 57 ayat (1), evaluasi dilakukan dalam rangka pengendalian mutu pendidikan secara nasional sebagai bentuk akuntabilitas penyelenggara pendidikan kepada</p>

	pihak-pihak yang berkepentingan, diantaranya terhadap peserta didik, lembaga, dan program pendidikan
--	--

### **C. Rumusan Masalah**

Berdasarkan latar belakang masalah di atas, penulis merumuskan permasalahan pokok untuk dijadikan kajian utama dalam penelitian ini, yakni Bagaimana Kinerja Guru dalam Pelaksanaan Pembelajaran Pendidikan Agama Islam pada SMA Negeri 8 Gowa

Adapun rumusan masalah yang diteliti adalah sebagai berikut:

1. Bagaimana Kinerja Guru dalam perencanaan pembelajaran PAI pada SMA Negeri 8 Gowa?
2. Bagaimana Kinerja Guru dalam pelaksanaan pembelajaran PAI pada SMA Negeri 8 Gowa?
3. Bagaimana Kinerja Guru dalam Mengevaluasi Pembelajaran PAI pada SMA Negeri 8 Gowa?

### **D. Kajian Pustaka**

1. Relevansi dengan penelitian sebelumnya

Dalam penelitian ini penulis ingin mendudukan posisi tulisan dan penelitian ini berbeda literatur yang berkaitan dengan pembahasan sebelumnya, yaitu kinerja guru dalam pengelolaan pembelajaran Pendidikan Agama Islam pada SMA Negeri 8 Gowa.

Beberapa sumber yang berkaitan dengan tulisan ini misalnya:



- a. Penelitian yang dilakukan oleh Ridwan Rauf, berjudul “Peranan Kinerja Guru dalam Meningkatkan Motivasi Belajar Peserta Didik pada Mata Pelajaran Pendidikan Agama Islam di SMK Negeri I Kota Gorontalo”. Hasil penelitian ini ditemukan bahwa peran kinerja guru sangat baik dengan memberikan keteladanan kepada peserta didik dengan penerapan sikap disiplin dalam melaksanakan tugas, mengidentifikasi kesulitan belajar dan memberikan solusi, menyediakan segala fasilitas yang dibutuhkan dalam meningkatkan motivasi belajar dan dapat mengaplikasikan nilai-nilai ajaran Islam.<sup>7</sup>
- b. Penelitian yang dilakukan oleh Musbahaeri, dengan judul “Urgensi Pengelolaan Kelas dalam Meningkatkan Efektivitas Pembelajaran Pendidikan Agama Islam di SMA Negeri I Majauleng Kab. Wajo”. Hasil penelitian dalam tesis ini adalah menggambarkan bahwa pengelolaan kelas adalah kegiatan yang dilakukan oleh guru yang bertujuan untuk menciptakan kondisi kelas yang memungkinkan berlangsungnya pembelajaran yang kondusif dan maksimal, pembelajaran yang kondusif dan maksimal itu dapat ditunjukkan dengan kemampuan guru merencanakan, mengelola kelas dan melakukan evaluasi dari hasil pembelajaran dengan memperhatikan tiga aspek pembelajaran yaitu kognitif, afektif dan psikomotor peserta didik.<sup>8</sup>
- c. Penelitian yang dilakukan oleh Musrif, dengan Judul “Kreativitas Guru dalam Pengelolaan Media Pembelajaran Pendidikan Agama Islam di SMP Negeri 17

---

<sup>7</sup> Ridwan Rauf, *Peranan Kinerja Guru dalam Meningkatkan Kinerja Motivasi Pelajar Peserta Didik pada Mata Pelajaran Pendidikan Agama Islam di SMK Negeri I Kota Gorontalo* (Tesis tidak diterbitkan, Konsentrasi Pendidikan Agama Islam, PPS UIN Alauddin Makassar, 2010), h. 119.

<sup>8</sup>Musbahaeri, *Urgensi Pengelolaan Kelas dalam Meningkatkan Efektifitas Pembelajaran Pendidikan Agama Islam di SMA Negeri Majauleng Kab. Wajo* (Tesis tidak diterbitkan, Konsentrasi Pendidikan Agama Islam, PPS UIN Alauddin Makassar, 2009), h. 116.

Kendari". Dalam penelitian ini ditemukan bahwa guru Pendidikan Agama Islam di SMP Negeri 17 Kendari sangat kreatif dalam mengelola media pembelajaran. Kreatif guru tersebut tidak hanya ditunjukkan oleh keterampilannya dalam mengelola media yang telah disediakan oleh pihak sekolah, tetapi juga sering merancang/mendesain media pembelajaran sendiri sesuai dengan kebutuhan dan relevansi dengan materi pelajaran.<sup>9</sup>

- d. Selanjutnya penelitian saudara Hamdil Mukhlisin dengan judul Analisis Kinerja Guru Pendidikan Agama Islam dalam Pengembangan Desain Pembelajaran di SDIT, SMPIT, dan SMAIT Al Mumtaz Kota Pontianak. Penelitian ini difokuskan pada kinerja guru dalam pengembangan desain pembelajaran pendidikan agama Islam. Metode yang digunakan adalah metode penelitian deskripsi kuantitatif dengan pendekatan survey studies. Teknik penelitian ini yang digunakan adalah teknik komunikasi tidak langsung. Alat pengumpul data yang digunakan adalah angket dengan skala Likert dan dokumentasi. Analisis data penelitian ini menggunakan rumus persentase. Sumber data terdiri dari 3 orang guru PAI di SDIT, 4 orang guru PAI SMPIT dan 2 orang guru SMAIT Al Mumtaz Kota Pontianak. Hasil penelitian ini menunjukkan bahwa kinerja guru PAI dalam pengembangan desain pembelajaran sudah baik. Hal ini terlihat dari guru membuat rencana program kegiatan pembelajaran setiap hari, merumuskan tujuan pembelajaran dan menentukan jenis kegiatan serta media dan sumber belajar yang akan digunakan, guru pengembangan desain pelaksanaan pembelajaran dengan

---

<sup>9</sup>Musrif, *Kreativitas Guru dalam Pengelolaan Media Pembelajaran Pendidikan Agama Islam di SMP Negeri 17 Kendari* (Tesis tidak diterbitkan, Konsentrasi Pendidikan Agama Islam, PPS UIN Alauddin Makassar, 2009), h. 119.

menggunakan media dan sumber belajar serta menggunakan metode pembelajaran saat mengajar dan mengevaluasi pembelajaran secara intergarative serta berdasarkan tingkat perkembangan siswa.<sup>10</sup>

- e. Abdul Azis Juliawan, Kinerja Guru dan Problematika Mutu Pendidikan Agama Islam di Indonesia. Penelitian bertujuan untuk meneliti tentang kinerja guru pendidikan agama Islam serta problematika mutu pendidikan agama Islam yang muncul hingga saat ini. Penelitian ini menggunakan metode literature riview atau tinjauan pustaka. Sumber data diperoleh dari berbagai referensi buku dan jurnal ilmiah. Kemudian data dihimpun dan dianalisis secara mendalam. Dari penelitian tersebut diperoleh hasil bahwa kinerja guru PAI masih kurang optimal hal ini terjadi karena kurangnya disiplin guru dalam ketepatan waktu dan mematuhi aturan sekolah, serta kurangnya guru menguasai kemampuan perencanaan perangkat pembelajaran. Selanjutnya problematika mutu pendidikan agama Islam muncul berdasarkan beberapa aktor baik pendidik, peserta didik, kurikulum, manajemen dan sarana dan prasarana.<sup>11</sup>
- f. Muhammad Yaumi, Perbaikan Kinerja Guru Madrasah Ibtidaiyah: Pelatihan, Perancangan, dan Pendampingan. Tujuan penelitian ini untuk meningkatkan pemahaman guru tentang pembelajaran berbasis kecerdasan jamak melalui pendekatan berbasis pada peserta didik, memperbaiki kinerja guru dalam

---

<sup>10</sup>Hamdil Mukhlisin, Analisis Kinerja Guru Pendidikan Agama Islam dalam Pengembangan Desain Pembelajaran di SDIT, SMPIT, dan SMAIT Al Mumtaz Kota Pontianak, *jurnal pendidikan Islam*, Vol 9, No 1 2023.

<sup>11</sup>Abdul Azis Juliawan, Kinerja Guru dan Problematika Mutu Pendidikan Agama Islam di Indonesia, *Jurnal Tsamratul -Fikri* | Vol. 15, No. 2, 2021.

mendesain pembelajaran yang berorientasi pada karakteristik peserta didik, dan memperbaiki kinerja guru dalam pelaksanaan pembelajaran. Penelitian ini menggunakan metode penelitian tindakan menerapkan desain proaktif dengan melibatkan 26 responden dari 10 Madrasah Ibtidaiyah di kabupaten Gowa Sulawesi Selatan dan 4 orang kolaborator. Pengumpulan data menggunakan observasi, interviu, dan tes yang dianalisis dengan menggunakan *mixed method* (kualitatif dan kuantitatif). Hasil penelitian menunjukkan bahwa pelaksanaan pelatihan tentang pembelajaran berbasis kecerdasan jamak terbukti dapat meningkatkan pemahaman guru tentang pembelajaran berbasis pada peserta didik dan berkontribusi rata-rata sebesar 32,61% dalam perbaikan kinerja guru, desain aktivitas pembelajaran berbasis kecerdasan jamak terbukti memberi kontribusi sebesar 26,55% bagi peningkatan kinerja guru dalam perencanaan pembelajaran, dan pelaksanaan pendampingan terbukti memberi berkontribusi sebesar 23,86% bagi perbaikan kinerja guru dalam pelaksanaan pembelajaran. Untuk meningkatkan kinerja guru diperlukan pelaksanaan pelatihan, workshop (desain pembelajaran), dan pendampingan.<sup>12</sup>

- g. Vivi Zanni dkk, Kinerja Guru PAI dalam Pembelajaran pada Masa Pandemi di SMK 1 Negeri Kecamatan Lembah Melintang Kabupaten Pasaman Barat. Penelitian ini menggunakan metode deskriptif kualitatif, yaitu menggambarkan kejadian-kejadian yang terdapat dilapangan dengan apa adanya. Data dianalisis dengan teknik pengumpulan data, dan teknik analisis data. Hasil

---

<sup>12</sup>Muhammad Yaumi, Perbaikan Kinerja Guru Madrasah Ibtidaiyah: Pelatihan, Perancangan, dan Pendampingan, *Jurnal Teknologi Pendidikan Vol. 20, No. 1, April 2018*.



penelitian ini mengenai kinerja guru PAI dalam aspek perencanaan pembelajaran pada masa pandemi adalah kegiatan yang berkaitan dengan usaha merumuskan program yang didalamnya memuat segala sesuatu yang akan dilaksanakan, penentuan tujuan, kebijaksanaan, arah yang akan ditempuh, prosedur dan metode yang akan diikuti dalam usaha pencapaian tujuan. Pelaksanaan pembelajaran merupakan implementasi dari rencana pelaksanaan pembelajaran yang telah disusun oleh guru. Pelaksanaan kegiatan pembelajaran di kelas adalah inti penyelenggaraan pendidikan yang ditandai oleh adanya kegiatan pembelajaran, serta kinerja guru PAI dalam aspek evaluasi pembelajaran pada masa pandemi kegiatan atau cara yang ditunjukkan untuk mengetahui tercapai atau tidaknya tujuan pembelajaran dan juga proses pembelajaran yang telah dilakukan. Pada tahap ini seorang guru dituntut memiliki kemampuan dalam melakukan pendekatan dan cara-cara evaluasi.<sup>13</sup>

Adapun perbedaan yang dilakukan oleh peneliti dengan penelitian sebelumnya adalah secara umum terletak pada perbedaan lokasi penelitian, perbedaan lain seperti yang dilakukan oleh saudara Ridwan Rauf yakni Motivasi Belajar Peserta Didik sedangkan yang peneliti lakukan yakni pelaksanaan pembelajaran. Perbedaan lain juga terdapat pada penelitian saudara Musbahaeri yakni Urgensi Pengelolaan Kelasna. Penelitian yang dilakukan oleh Musrif lebih kepada Kreativitas Guru dalam Pengelolaan Media Pembelajaran, persamaannya sama-sama membahas tentang kinerja guru.

---

<sup>13</sup> Vivi Zanni dkk, Kinerja Guru PAI Dalam Pembelajaran pada Masa Pandemi di SMK 1 Negeri Kecamatan Lembah Melintang Kabupaten Pasaman Barat. *Jurnal Multi disiplin Ilmu*, Vol. 1, No. 2, Bulan Juni Tahun 2022

## **E. Tujuan dan Kegunaan Penelitian**

### 1. Tujuan penelitian

Tujuan penelitian ini adalah untuk memberikan penjelasan tentang:

- a. Untuk Menganalisis Kinerja Guru dalam Perencanaan Pembelajaran PAI pada SMA Negeri 8 Gowa
- b. Untuk Menganalisis Kinerja Guru dalam pelaksanaan pembelajaran PAI pada SMA Negeri 8 Gowa
- c. Untuk Menganalisis Kinerja Guru dalam Mengevaluasi Pembelajaran PAI pada SMA Negeri 8 Gowa

### 2. Kegunaan Penelitian

#### a. Manfaat teoretik

(1). Penelitian ini dapat dijadikan acuan dalam pengembangan ilmu pengetahuan

(2). Bagi para peneliti, penelitian ini dapat dijadikan referensi dalam penelitian lanjutan dibidang pengembangan pendidikan.

#### b. Manfaat praktis

Bagi sekolah, dapat memberikan gambaran dan masukan terhadap kinerja guru dalam rangka mengembangkan kualitas pembelajaran.



## BAB II

### TINJAUAN TEORETIS

#### A. *Gambaran Umum Kinerja Guru*

##### 1. Pengertian Kinerja Guru

Kinerja dalam kamus besar bahasa Indonesia diartikan sebagai sesuatu yang dicapai, prestasi, dan kemampuan kerja.<sup>1</sup>Demikian pula Salim Peter mengatakan bahwa istilah atau *performance* digunakan bila seseorang menjalankan tugas atau proses dengan terampil sesuai dengan prosedur dan ketentuan yang ada.<sup>2</sup>

Dalam pendapat lain di jelaskan bahwa kinerja adalah suatu hasil kerja yang dicapai seseorang dalam melaksanakan tugas yang telah dibebankan kepadanya yang dilaksanakan atas kecakapan, pengalaman dan kesungguhan. Sedangkan penilaian kinerja adalah menilai rasio hasil kerja nyata dari standar kualitas maupun kuantitas yang dihasilkan setiap kariawan.<sup>3</sup> Hal ini menjelaskan bahwa kinerja adalah hasil yang capai seseorang menurut ukuran yang berlaku untuk pekerjaan yang bersangkutan. Kinerja seseorang dapat dilihat melalui aktifitasnya dalam mengerjakan pekerjaan sehari- hari. Aktifitas ini menggambarkan bagaimana ia berusaha untuk mencapai tujuan.

---

<sup>1</sup>Tim Penyusun Kamus Pusat Bahasa, *Kamus Besar Bahasa Indonesia* (Ed. 3-Cet.II; Jakarta:Balai Pustaka,2005), h. 570.

<sup>2</sup>Husaini Usman, *Manajemen Teori, Praktik, Dan Riset Pendidikan* (Cet. I; Jakarta: Pt. Bumi Aksara 2008), h. 457.

<sup>3</sup> A. Abdurrahman, *Leadersip, Teori Pengembangan Filosofi Kepemimpinan Kerja* (T.C, Jakarta; Dinas Latihan Jabatan STIA-LAN,1969), h. 61.

Berdasarkan uraian tersebut maka dapat dikatakan bahwa kinerja pendidik adalah prestasi yang dicapai oleh seorang pendidik dalam mengelola dan melaksanakan tugas pendidikan dan pengajaran sesuai dengan ukuran yang berlaku bagi pekerjaannya. Kinerja pendidik memiliki implikasi positif dengan kemampuan yang dimiliki oleh pendidik yang bersangkutan dikaitkan dengan pendidikan, pengalaman dan pelatihan kerja.

Pendidik adalah salah satu komponen pokok yang menentukan keberhasilan pendidikan baik di jalur formal maupun non formal. Tujuan pendidikan akan dapat tercapai apabila didukung dengan aktifitas kerja pendidik. Salah satu aspek utama yang menentukan efektivitas kerja pendidik adalah kualitas kerja.<sup>4</sup>

Kualitas kerja guru yakni kualitas akademik, kompetensi, kedisiplinan kerja serta keaktifan adalah kegiatan ekstrakurikuler. Dalam hal ini seorang guru haruslah memiliki kemampuan khusus yang diperlukan bagi profesi keguruan yang menunjang keberhasilannya dalam melaksanakan tugas sebab bagaimanapun inti dari proses pendidikan ialah proses belajar mengajar dengan guru sebagai pemegang peran utama.<sup>5</sup>

Surya menjelaskan bahwa seorang dipandang kompeten atau memiliki kompetensi harus menunjukkan karakteristik utamanya, yang mencakup:

- a. Mampu melakukan suatu pekerjaan tertentu secara rasional, yaitu memiliki visi dan misi yang jelas mengapa ia melakukan apa yang dilakukannya

---

<sup>4</sup> Baharudin dan Esa Nur Wahyuni, *Teori Belajar & Pembelajaran* (Yogyakarta: Ar-Ruzz Media, 2010), h. 19.

<sup>5</sup> Indah Komsiyah, *Belajar dan Pembelajaran* (Yogyakarta: Teras, 2012), h. 94.

berdasarkan analisis kritis dan pertimbangan logis tentang apa yang di kerjanya.

- b. Menguasai perangkat pengetahuan (teori dan konsep), prinsip dan kaidah, hipotesis dan generalisasi, serta data dan informasi tentang seluk beluk apa yang menjadi tugas pekerjaannya.
- c. Menguasai perangkat pengetahuan (strategi dan taktik, metode dan teknik, prosedur dan mekanisme, serta sarana dan instrumen), tentang bagaimana dan dengan apa harus dilakukan tugas pekerjaannya.
- d. Memiliki daya motivasi dan citra aspirasi unggulan dalam melaksanakan tugas pekerjaannya. Ia bukan sekedar puas dengan memadai persyaratan minimal, melainkan berusaha mencapai sebaik mungkin.
- e. Memiliki kewenangan otoritas yang memancar atas penguasaan perangkat kompetensinya dan teruji sehingga memungkinkan memperoleh pengakuan pihak berwenang.<sup>6</sup>

Pendidik (guru) adalah seseorang yang memberikan kegiatan belajar kepada peserta didik, dengan memberikan kepada peserta didik untuk memilih, merancang dan memimpin pikiran serta pekerjaannya. Anak-anak dilatih agar berencana di dalam tugas-tugasnya.<sup>7</sup>

Dari berbagai pengertian tentang kinerja tersebut dapat disimpulkan bahwa kinerja adalah hasil atau taraf kesuksesan yang dicapai seseorang dalam

---

<sup>6</sup> Surya, *Percikan Perjuangan Guru* (Semarang; Aneka Ilmu,2003),h. 265.

<sup>7</sup> A. Abdurrahman, *Leadership, Teori Pengembangan Filosofi Kepemimpinan Kerja* (T.C, Jakarta; Dinas Latihan Jabatan STIA-LAN,1969), h. 61.

bidang pekerjaannya menurut kriteria tertentu dan dievaluasi oleh orang tertentu terutama atas pegawai yang bersangkutan.

## **2. Faktor Yang Mempengaruhi Kinerja Guru**

Banyak faktor yang mempengaruhi kinerja guru baik organisasi maupun individu. Kinerja ditentukan oleh kemampuan yang diperoleh dari hasil pendidikan, pelatihan, pengalaman dan motivasi yang merupakan perhatian khusus dari hasrat seorang pegawai dalam melakukan pekerjaan dengan baik. Kinerja guru akan menjadi optimal apabila diintegrasikan dengan kompeten sekolah baik kepala sekolah, iklim sekolah, guru, karyawan, maupun anak didik. Ada beberapa faktor yang mempengaruhi kinerja guru dalam melaksanakan tugas yaitu:

### **a. Kepribadian dan Dedikasi**

Kepribadian adalah suatu cerminan dari citra seseorang guru dan akan mempengaruhi interaksi antara guru dan peserta didik. Oleh karena itu kepribadian merupakan faktor yang menentukan tinggi rendahnya martabat guru. Guru yang memiliki kepribadian yang baik dapat membangkitkan kemauan untuk giat memajukan profesinya dan meningkatkan dedikasi dalam melakukan pekerjaan mendidik.

### **b. Pengembangan Profesi**

Pengembangan profesi guru merupakan hal penting untuk diperhatikan guna mengantisipasi perubahan dan beratnya tuntutan terhadap profesi guru sehingga guru tidak akan mengalami ketinggalan dalam perkembangan ilmu dan teknologi. Pengembangan profesionalisme guru menekankan kepada penguasaan ilmu atau kemampuan manajemen beserta strategi penerapannya. Apabila syarat

syarat profesioanlisme guru terpenuhi akan mengubah peran guru yang semula pasif menjadi lebih aktif dan kreatif. Semakin sering profesi dikembangkan maka semakin mendekati guru pada pencapaian predikat guru yang professional dalam menjalankan tugasnya sehingga harapan kinerja guru yang lebih baik akan tercapai.<sup>8</sup>

#### c. Kemampuan Mengajar Guru

Kemampuan mengajar guru sebenarnya cerminan penguasaan guru terhadap mata pelajaran yang menjadi kompetensinya. Kemampuan mengajar guru yang sesuai dengan tuntutan standar tugas yang diemban memberikan efek positif bagi hasilyang ingin dicapai seperti perubahan hasil akademik siswa, sikap peserta didik, keterampilan peserta didik, dan perubahan pola kerja guru akan meningkat. Sebaliknya jika kemampuan mengajar yang dimiliki guru sangat sedikit akan berakibat bukan hanya saja menurunkan perstasi belajar peserta didik tetapi menurunkan tingkat kinerja guru.<sup>9</sup>

#### d. Antara Hubungan dan Komunikasi

Guru dalam proses pelaksanaan tugasnya perlu memperhatikan hubungan dan komunikasi baik antara guru dengan kepala sekolah, guru dengan guru, dan guru dengan para peserta didik serta guru dengan seluruh aktivis sekolah. Kinerja guru akan meningkat seiring adanya kondisi hubungan dan komunikasi yang sehat diantara komponen sekolah sebab dengan pola hubungan dan komunikasi yang lancar dan baik akan mendorong pribadi seseorang untuk melakukan tugas

---

<sup>8</sup> Munawir, Nafisatul Aliya, Pengembangan Profesi dan Karir Guru, *Jurnal Ilmiah Profesi Pendidikan*, Vol.7, No.1, Maret 2022.

<sup>9</sup> Ratika Sari Dewi, Kemampuan Professional Guru dan Motivasi Kerja Terhadap Kinerja Mengajar Guru Sekolah Dasar, *Jurnal Administrasi Pendidikan Vol. Xxv No.1 April 2008*.

dengan baik diantara komponen dalam sekolah menjadi suatu keharusan dalam menunjang peningkatan kinerja.

c. Hubungan dengan Masyarakat

Terjalinya hubungan yang harmonis antara sekolah dan masyarakat membuka peluang adanya saling koordinasi dan pengawasan dalam proses belajar mengajar di sekolah dan keterlibatan bersama memajukan peserta didik di sekolah. Setiap aktivitas guru dapat diketahui oleh masyarakat sehingga guru akan berupaya akan menampilkan kinerja yang lebih baik.

d. Kedisiplinan

Kedisiplinan sangat perlu dalam menjalankan tugas dan kewajiban guru. Disiplin yang tinggi akan mampu membangun kinerja yang profesional sebab pemahaman disiplin yang baik oleh guru mampu mencermati aturan-aturan dan langkah strategis dalam melaksanakan proses kegiatan belajar mengajar. Dengan demikian kedisiplinan seorang guru menjadi tuntutan yang sangat penting untuk dimiliki dalam upaya menunjang dan meningkatkan kinerja dan disisi lain akan memberikan teladan bagi peserta didik bahwa disiplin sangat penting.<sup>10</sup>

e. Kesejahteraan

Untuk memaksimalkan kinerja guru langkah strategis yang dilakukan pemerintah yaitu memberikan kesejahteraan yang layak bagi guru sesuai volume kerja guru. Selain itu memberikan intensif pendukung sebagai jaminan bagi pemenuhan kebutuhan hidup guru dan keluarganya.

## 2. Unsur- Unsur Yang Dinilai

---

<sup>10</sup> Ratika Sari Dewi, Kemampuan Professional Guru dan Motivasi Kerja Terhadap Kinerja Mengajar Guru Sekolah Dasar, *Jurnal Administrasi Pendidikan Vol. Xxv No.1 April 2008*.



Pada umumnya unsur-unsur yang perlu diadakan penilaian dalam proses penilaian kinerja adalah sebagai berikut:

a. Kesetiaan

Kesetiaan yang dimaksud adalah tekad dan kesanggupan untuk mentaati, melaksanakan, dan mengamalkan suatu yang ditaati dengan penuh kesabaran dan tanggung jawab.

b. Prestasi kerja

Prestasi kerja adalah kinerja yang capai seseorang tenaga kerja dalam melaksanakan tugas dan pekerjaan yang diberikan kepadanya.

c. Tanggung jawab

Tanggung jawab adalah kesanggupan seorang tenaga kerja dalam menyelesaikan tugas dan pekerjaan yang diserahkan kepadanya dengan sebaik-baiknya dan tepat waktu serta berani membuat resiko atas kepuasan yang diambilnya. Tanggung jawab dapat merupakan keharusan pada seseorang karyawan untuk melakukan secara layak apa yang telah diwajibkan kepadanya.

Untuk mengukur adanya tanggung jawab dapat dilihat dari:

- 1) Kesanggupan dalam melaksanakan perintah dan kesanggupan kerja.
- 2) Kemampuan menyelesaikan tugas dengan tepat dan benar
- 3) Melaksanakan tugas dan perintah yang diberikan sebaik-baiknya.
- 4) Ketaatan adalah kesanggupan seseorang tenaga kerja untuk menaati segala ketetapan, peraturan yang berlaku dan menaati perintah kedinasan yang diberikan atas yang berwenang.

- 5) Kejujuran adalah ketulusasn hati seseorang tenaga kerja dalam melaksanakan tugas dan pekerjaan serta kemampuan untuk tidak melaksanakan wewenagn yang telah diberikan kepadanya.
- 6) Kerja sama adalah kemampuan tenaga kerja untuk bekerja bersama- sama dengan orang lain dalam menyelesaikan suatu tugas dan pekerjaan yang telah ditetapkan sehingga mencapai daya guna dan hasil yang sebesar- besarnya. Keberhasilan atau kegagalan suatu organisasi tergantung pada orang yang terlibat dalam organisasi tersebut. Untuk itu penting adanya kerja sama yang baik diantara semua pihak dalam organisasi baik dengan teman sejawat, atasan maupun bawahannya dalam organisasi sehingga semua kegiatan dapat berjalan dengan baik dan tujuan organisasi dapat dicapai.<sup>11</sup>

Kriteria adanya kerja sama dalam organisasi adalah

- a) Kesadaran untuk bekerja dengan teman sejawat, atasan maupun bawahan.
- b) Adanya kemampuan untuk membantu teman yang mengalami kesulitan dalam melaksanakan tugas.
- c) Adanya kemauan untuk memberi dan menerima kritik dan saran.
- d) Bagaimana tindakan seseorang apabila mengalami kesulitan dalam melaksanakan tugasnya atau pekerjaannya.

#### 7) Prakarsa

Prakarsa adalah kemampuan seseorang tenaga kerja untuk mengambil keputusan langkah-langkah atau melaksnakan sesuatu tindakan yang diperlukan

---

<sup>11</sup> Jhon Wahydi, Penilaian Kinerja Pegawai Negeri Sipil (Kajian Pra Implementasi Peraturan Pemerintah No. 4 Tahun 2011 Tentang Penilaian Prestasi Kerja PNS di Lingkungan Pemerintah), *Jurnal Administrasi Public dan Birokrasi*, Vol. 1 No. 3 2014.

dalam melaksanakan tugas pokok tanpa menunggu perintah dan bimbingan dari atasan.

#### 8) Kepemimpinan

Kepemimpinan adalah kemampuan seseorang untuk meyakinkan orang lain sehingga dapat dikerahkan secara maksimal untuk melaksanakan tugas pokok.

### **B. Konsep Guru dan Perannya**

Pengertian guru secara sederhana dapat diartikan sebagai orang yang memberikan ilmu pengetahuan kepada anak didik.<sup>12</sup>

Karena tugasnya itulah guru dapat menambah kewibawaannya dan keberadaan guru sangat diperlukan dimasyarakat, mereka tidak meragukan lagi akan urgensi guru bagi anak didik. Menurut Undang- Undang No. 14 Tahun 2005 tentang guru dan dosen, guru adalah pendidik profesional dengan tugas utama mendidik, mengajar, membimbing, mengarahkan, melatih, menilai dan mengevaluasi peserta didik pada jalur pendidikan formal, pendidikan dasar dan pendidikan menengah.

- a. Peran Guru Menurut Undang- Undang Nomor 20 Tahun 2003 dan Undang- Undang Nomor 14 Tahun 2005 adalah sebagai pendidik, pengajar, pembimbing, pengarah, pelatih, penilai dan pengevaluasi dari peserta didik.
- b. Guru sebagai pendidik, guru adalah pendidik yang menjadi tokoh, panutan dan identifikasi bagi para peserta didik dan lingkungannya, oleh karena itu guru harus mempunyai standar kualitas pribadi tertentu, yang mencakup

---

<sup>12</sup> A. Abdurrahman, *Leadership, Teori Pengembangan Filosofi Kepemimpinan Kerja* (T.C, Jakarta; Dinas Latihan Jabatan STIA-LAN,1969), h. 61.

tanggungjawab, wibawa, mandiri dan disiplin, guru harus memahami nilai-nilai, norma, moral dan sosial, serta berusaha berperilaku dan berbuat sesuai dengan nilai dan norma tersebut, guru juga harus bertanggung jawab terhadap tindakannya dalam proses pembelajaran di sekolah, sebagai pendidik guru harus berani mengambil keputusan secara mandiri berkaitan dengan pembelajaran dan pembentukan kompetensi, serta bertindak sesuai dengan kondisi peserta didik dan lingkungan.<sup>13</sup>

- c. Guru sebagai pengajar, dalam tugasnya guru membantu peserta didik yang sedang berkembang untuk mempelajari sesuatu yang belum diketahuinya, membentuk kompetensi dan memahami materi standar yang dipelajari. Guru sebagai pengajar harus terus mengikuti perkembangan teknologi, sehingga apa yang disampaikan kepada peserta didik merupakan hal-hal yang terbaru dan tidak ketinggalan jaman, perkembangan teknologi mengubah peran guru dari pengajar yang bertugas menyampaikan materi pembelajaran menjadi fasilitator yang bertugas memberikan kemudahan belajar, hal itu dimungkinkan karena perkembangan teknologi menimbulkan banyak buku dengan harga relatif murah dan peserta didik dapat belajar melalui internet dengan tanpa batasan waktu dan ruang, belajar melalui televisi, radio dan surat kabaryang setiap saat hadir di hadapan kita. Derasnya arus informasi, serta cepatnya perkembangan teknologi dan ilmu pengetahuan telah memunculkan pertanyaan terhadap tugas guru sebagai pengajar, masihkah guru diperlukan mengajar didepan kelas seorang diri menginformasikan,

---

<sup>13</sup> Rusman, *Model-Model Pembelajaran Mengembangkan Profesionalisme Guru* (Cet VI; Jakarta: PT. Raja Grafindo Persada 2013), h. 58.

menerangkan dan menjelaskan, untuk itu guru harus mengembangkan profesinya secara profesional sehingga tugas dan peran guru sebagai pengajar masih tetap diperlukan sepanjang hayat.<sup>14</sup>

- d. Guru sebagai pembimbing, guru sebagai pembimbing dapat di ibaratkan sebagai pembimbing perjalanan yang berdasarkan pengetahuan dan pengalamannya yang bertanggung jawab. Sebagai pembimbing guru harus merumuskan tujuannya secara jelas, menetapkan waktu secara jelas, menetapkan waktu perjalanan, menetapkan jalan yang harus ditempuh, menggunakan petunjuk perjalanan serta menilai kelancarannya sesuai dengan kebutuhan kemampuan peserta didik, sebagai pembimbing kegiatan yang dilakukan oleh guru harus berdasarkan kerja sama yang baik antar guru dengan peserta didik. Guru memiliki hak dan tanggung jawab dalam setiap perjalanan yang direncanakan dan dilaksanakannya.<sup>15</sup>
- e. Guru sebagai pengarah, guru adalah seorang pengarah bagi peserta didik, bahkan bagi orang tua, sebagai pengarah guru harus mampu mengarahkan peserta didik dalam memecahkan permasalahan yang dihadapi, mengarahkan peserta didik dalam mengembangkan potensi dirinya, sehingga peserta didik dapat membangun karakter yang baik bagi dirinya dalam menghadapi kehidupan nyata di masyarakat.<sup>16</sup>
- f. Guru sebagai pelatih proses pendidikan dan pembelajaran memerlukan latihan ketrampilan, baik intelektual maupun motorik, sehingga menuntut

---

<sup>14</sup> Nana Sudjana, *Penilaian Hasil Proses Belajar Mengajar* (Cet XVII; Bandung: PT. Remaja Rosdakarya 2012), h. 59.

<sup>15</sup> Zakiah Daradjat, *Metodik Khusus Pengajaran Agama Islam* (Cet II; Jakarta: PT. Ikrar Mandiriabadi. 2001), h. 310.

<sup>16</sup> Abdul Azis Wahab, *Metode dan Model-Model Pengajaran Ilmu Pengetahuan Sosial* (Cet IV; Bandung: PT. Alfabeta, 2012), h. 26.

guru untuk bertindak sebagai pelatih, yang bertugas melatih peserta didik dalam pembentukan kompetensi dasar sesuai dengan potensi masing-masing peserta didik, pelatihan yang dilakukan, disamping harus memperhatikan kompetensi dasar materi standar, juga harus mampu memperhatikan perbedaan individu peserta didik dan lingkungannya. Untuk itu guru harus banyak tahu meskipun tidak mencakup semua hal dan tidak setiap secara sempurna, karna hal itu tidaklah mungkin.<sup>17</sup>

- g. Guru sebagai penilaian atau evaluasi merupakan aspek pembelajaran yang paling kompleks, karna melibatkan banyak latar belakang dan hubungan, serta fariabel lain yang mempunyai arti apabila hubungan dengan konteks yang hampir tidak mungkin dapat dipisahkan dengan setiap segi penilaian. Tidak ada pembelajaran tanpa penilaian karna penilaian merupakan proses menetapkan kualitas hasil belajar, atau proses untuk menentukana tingkat pencapaian tujuan pembelajaran peserta didik. Sebagai suatu proses, penilaian dilaksanakan dengan prinsip- prinsip dan dengan teknik yang sesuai, mungkin tes atau non tes teknik apapun yang dpilih, penilaian harus dilakukan dengan prosedur yang jelas, yang meliputi tiga tahap, yaitu persiapan, pelaksanaan dan tindak lanjut, mengingat kompleksnya proses penilaian maka guru permu memiliki pengetahuan, ketrampilan dan sikap yang memadai, guru harus memahami teknik evaluasi, baik tes maupun non tes yang meliputi jenis masing-masing teknik, karakteristik, prosedur

---

<sup>17</sup> Enung Fatimah, M.M, *Piskologi Perkembangan (Perkembangan Peserta Didik)* (Cet I; Bandung: PT. Pustaka Setia 2006), h. 12.

pengembangan, serta cara menentukan baik atau tidaknya ditinjau dari berbagai segi, validitas, daya beda tingkat kesukaran soal.<sup>18</sup>

Guru adalah pendidik profesional dengan tugas utama mendidik, mengajar, membimbing, mengarahkan, melatih nilai, dan mengevaluasi peserta didik pada pendidikan usia dini jalur pendidikan formal, pendidikan dasar, dan pendidikan menengah.<sup>19</sup>

Dalam Islam setiap pekerjaan harus dilakukan dengan profesional, dalam artian harus dilakukan dengan benar hal ini hanya dapat dilakukan dengan orang yang ahli, oleh itu Allah swt. melarang orang mengerjakan dan mengikuti sesuatu yang tidak diketahuinya sebagaimana yang dijelaskan dalam QS al-isra'/17: 36 sebagai berikut:

وَلَا تَقْفُ مَا لَيْسَ لَكَ بِهِ عِلْمٌ إِنَّ السَّمْعَ وَالْبَصَرَ وَالْفُؤَادَ كُلُّ أُولَٰئِكَ كَانَ عَنْهُ مَسْئُولًا

Terjemahnya:

Dan janganlah kamu mengikuti apa yang kamu tidak mempunyai pengetahuan tentangnya. Sesungguhnya pendengaran, penglihatan dan hati, semuanya itu akan diminta pertanggungjawabnya.<sup>20</sup>

Pendapat Abu Al-Fida Ismail Ibnu Katsir tentang ayat ini adalah larangan menuduh seseorang jika tidak mempunyai pengetahuan tentangnya, larangan memberikan kesaksian palsu, Larangan berkata-kata dusta, larangan mengatakan sesuatu hanya berdasarkan prasangka, perkiraan atau ilusi dan khayalan karena

<sup>18</sup> Mohamad Syarif Sumatri, *Strategi Pembelajaran, Teori dan Praktek* (Cet. II; Bandung: PT. Rajagrafindo Persada, 2015), h. 225.

<sup>19</sup> Mansur Muslich, *Sertifikasi Guru: Apa, Mengapa dan Bagaimana* (Cet. I; Bandung: iramawidya, 2008), h. 6.

<sup>20</sup> Yayasan Wakaf UMI/ Universitas Muslim Indonesia, *Al-Qur'an dan Terjemahnya* (Bogor: PT. Sabiq, 2009), h. 285.

Setiap hamba akan ditanya pada hari Kiamat tentang tiga nikmat itu (pendengaran, penglihatan dan hati), untuk apa semuanya dipergunakan<sup>21</sup>

Quraish Shihab menjelaskan bahwa Surat al-isra' ayat 36 ini merupakan tuntunan universal, dimana hati nurani manusia, di mana dan kapan pun pasti menilai baik dirinya sendiri dan menilai lawannya merupakan sesuatu yang buruk, ayat ini memerintahkan: lakukan apa yang telah Allah perintahkan diatas dan hidari apa yang tidak sejalan dengannya dan janganlah engkau mengikuti apa-apa yang tiada bagimu pengetahuan tentangnya. Jangan berucap atau berdusta dengan apa yang tidak kamu ketahui, jangan mengaku tahu apa yang engkau tak tahu, atau mengaku mendengar apa yang engkau tidak dengar, Sesungguhnya pendengaran, penglihatan dan hati, yang semua itu merupakan alat pengetahuan, masing-masing darinya akan ditanyai tentang bagaimana pemiliknya menggunakan, atau pemiliknya akan dituntut mempertanggung jawabkan bagaimana dia menngunakannya. Dari satu sisi tuntunan ayat ini mencegah sekian banyak keburukan, seperti tuduhan, sangka buruk, kebohongan dan kesaksian palsu (dusta). Disisi lain ayat ini memberi tuntunan untuk menggunakan pendengaran, penglihatan dan hati dengan sebaik- baiknya sebagai alat untuk meraih pengetahuan.<sup>22</sup>

Untuk meyakinkan bahwa guru sebagai pekerja profesional maka syarat pokok pekerja profesional harus dipenuhi dalam rangka memperoleh profesionalisme guru hal yang diujikan dalam sertifikasi adalah kompetensi guru.

---

<sup>21</sup>Al-Mubarakfuri, *Tafsir ibnu katsir. Jilid 5. (Abu Ihsan Al-Atsari, Penerjemah)* (Bogor: Pustaka Ibnu Katsir, 2006), h. 372-373.

<sup>22</sup>M. Quraish Shihab, *Tafsir Al-Mishbah* (Jakarta: Lentera Hati, 2004), h. 463.



### C. *Tugas Guru Pendidikan Agama Islam*

Tugas seorang guru Pendidikan Agama Islam (PAI) bukan lagi *knowledge based* tetapi lebih bersifat *competency based*, yang menekankan pada penguasaan konsep secara optimal yang berdasarkan nilai-nilai etika dan moral. Dengan modal tersebut guru dimasa depan tidak hanya tampil sebagai pengajar (*teacher*), melainkan beralih sebagai pelatih (*coach*), pembimbing (*conselor*) dan manajer belajar (*learning manager*)<sup>23</sup> Dalam konteks ini hendaknya guru Pendidikan Agama Islam (PAI) mengarahkan orientasi berpikir peserta didik kepada hal-hal yang lebih rasional dan obyektif.

Tugas guru Pendidikan Agama Islam (PAI) adalah mendorong atau memotivasi peserta didik agar bersungguh-sungguh mempelajari materi pendidikan agama Islam, terutama tentang isyarat Allah yang tertuang dalam al-Qur'an yang berkaitan dengan ilmu pengetahuan lain seperti matematika, fisika, kimia, biologi, kesehatan dan lain-lain. Hal ini bertujuan untuk meningkatkan mutu pembelajaran pada peserta didik, karena penguasaan ilmu pengetahuan terkait dengan tugas guru sebagai tenaga pengajar. A. Baikuni mengemukakan ,ilmu pengetahuan adalah himpunan pengetahuan manusia yang dikumpulkan melalui proses pengkajian dan dapat diterima oleh rasio.<sup>24</sup>

Guru Pendidikan Agama Islam (PAI) harus banyak mempelajari buku-buku lain yang tidak hanya terfokus pada materi pendidikan Islam dalam mengembangkan cakrawala berpikir. Peserta didik selalu menginginkan

---

<sup>23</sup>Hani Handoko, *Manajemen dan Sumber Daya Manusia* (Yogyakarta: Liberty, 2000), h. 135.

<sup>24</sup>A. Baikuni, *Konsep Pendidikan Islam dalam Era Transformasi Global* (Jakarta: Harapan Putra, 1997), h. 6.

perubahan dalam setiap pembelajaran dalam arti setiap pembelajaran mengingkin sesuatu yang baru diperoleh dari gurunya. Layanan pembelajaran merupakan tugas guru, sedangkan faktor administrasi dan layanan bantuan merupakan pendukung. Dengan demikian tugas guru dapat digambarkan dalam bentuk berikut ini:

1. Guru sebagai penyelenggara pembelajaran, yang merupakan porsi utama dari profesi keguruan. Dengan demikian tugas ini menuntut seorang guru untuk menguasai materi bidang studi yang diajarkannya.
2. Tugas guru membantu peserta didik dalam mengatasi masalah baik itu masalah pribadi maupun masalah dalam pembelajaran. Masalah yang dihadapi peserta didik perlu dicarikan solusi pemecahannya, melalui bimbingan konseling.
3. Guru harus menguasai prosedural dan tugas-tugasnya sebagai seorang guru yakni bersikap dan bertindak dalam pembelajaran yang dapat menentukan sukses dan tidaknya menjalankan tugasnya.<sup>25</sup>

Apabila tugas itu telah diakui sebagai pekerjaan profesi, perlu diketahui apa yang dapat dijadikan tolak ukur untuk bekerja secara profesional yang merujuk pada standar kemampuan dasar mengajar. Kemampuan kerja itu dapat dilihat dari berbagai segi sebagai berikut:

- a. Mengetahui, memahami dan menerapkan apa yang harus dikerjakan.
- b. Memahami mengapa dia harus melakukan pekerjaan tersebut

---

<sup>25</sup> Rusman, *Model-model Pembelajaran: Mengembangkan Profesional Guru, ed. IV* (Jakarta: Rajawali Pers, 2011), h. 45.

- c. Memahami serta menghormati batas-batas kemampuan dan kewenangan profesinya serta menghormati profesi lain
- d. Mewujudkan pemahaman dan penghayatan itu dalam perbuatan mendidik dan melatih.<sup>26</sup>

Guru Pendidikan Agama Islam (PAI) tidak boleh terisolasi dari perkembangan sosial masyarakatnya, tugas guru sebagai pendidik merupakan tugas yang mewariskan ilmu pengetahuan dan teknologi kepada peserta didiknya. Kemudian peserta didik belajar untuk memperoleh dan mengembangkan keterampilan yang dimilikinya dibawah bimbingan seorang guru. Sebagai guru profesional siap difungsikan sebagai orang tua kedua oleh peserta didiknya setelah orang tua kandung sebagai orang tua pertama.

Kedudukan dan posisi guru sebagai tenaga profesional, bertujuan melaksanakan sistem pendidikan nasional. Untuk mencapai kriteria profesional guru harus menjalani dan meningkatkan profesinya secara terus menerus. Dalam Pembinaan dan Pengembangan Profesi dan Karir Guru (P3KG) dijelaskan bahwa pembinaan meliputi kompetensi pedagogik, kompetensi kepribadian, kompetensi sosial, dan kompetensi profesional. Pembinaan dan pengembangan karir meliputi penugasan, kenaikan pangkat dan promosi. Upaya pembinaan dan pengembangan karir ini harus sejalan dengan jenjang jabatan fungsional guru.<sup>27</sup> Pembinaan dan pengembangan ini bisa dijalankan melalui prakarsa pemerintah,

---

<sup>26</sup> Rusman, *Model-model Pembelajaran: Mengembangkan Profesional Guru*, ed. IV (Jakarta: Rajawali Pers, 2011), h. 45.

<sup>27</sup> Rusman, *Model-model Pembelajaran: Mengembangkan Profesional Guru*, ed. IV (Jakarta: Rajawali Pers, 2011), h. 45.

(baik pusat maupun pemerintah daerah), penyelenggara pendidikan, asosiasi guru, juga bisa melalui inisiatif guru itu sendiri.

Selain itu kompetensi guru, khususnya guru PAI telah diatur dalam Peraturan Menteri Agama Republik Indonesia Nomor 16 Tahun 2010 tentang Pengelolaan Pendidikan Agama pada Sekolah, pasal 16 ayat (1) dinyatakan: „Guru Pendidikan Agama harus memiliki kompetensi pedagogik, kepribadian, sosial, profesional, dan kepemimpinan.<sup>28</sup>

Kompetensi-kompetensi tersebut mutlak dimiliki oleh guru, karena guru berkedudukan sebagai tenaga profesional. Tugas seorang guru selain sebagai tenaga pengajar dalam lingkungan pendidikan formal, juga sebagai pelindung dan pengayom di tengah-tengah masyarakat, karena apa yang dilakukannya menjadi teladan bagi masyarakat. Firman Allah dalam Q.S al-Nahal/16: 125.

أَدْعُ إِلَى سَبِيلِ رَبِّكَ بِالْحُكْمَةِ وَالْمَوْعِظَةِ الْحَسَنَةِ وَجَادِلْهُمْ بِالَّتِي هِيَ أَحْسَنُ إِنَّ رَبَّكَ هُوَ أَعْلَمُ  
بِمَنْ ضَلَّ عَنْ سَبِيلِهِ وَهُوَ أَعْلَمُ بِالْمُهْتَدِينَ

Terjemahnya:

Serulah (manusia) ke jalan Tuhanmu dengan hikmah dan pengajaran yang baik serta debatlah mereka dengan cara yang lebih baik. Sesungguhnya Tuhanmu Dialah yang paling tahu siapa yang tersesat dari jalan-Nya dan Dia (pula) yang paling tahu siapa yang mendapat petunjuk.

Ayat ini menjadi penjelas bagi ayat sebelumnya, yaitu supaya mengikuti seruan Nabi Ibrahim. Yang dimaksud mengikuti seruan Ibrahim adalah menetapi agama Islam, karena agama Islam didasarkan pada ajaran-ajaran yang lurus sebagaimana ajaran Ibrahim. Dengan demikian maka ketika Rasulullah menyeru manusia untuk memeluk Islam itu berarti beliau juga menyeru untuk mengikuti ajaran Ibrahim. Allah memerintahkan untuk berbuat adil, tepat dalam memberi

<sup>28</sup> Sudarwan Danim dan Khairil, *Profesi Kependidikan* (Bandung: Alfabeta, 2011), h. 32-34.

siksa/sangsi, seimbang dalam memenuhi hak dan kewajiban, karena terkadang seruan itu juga bisa menimbulkan kebencian bagi orang lain, memunculkan pertikaian dan peperangan.<sup>29</sup>

Seorang guru setiap tingkah laku, gerak-gerik, ucapan merupakan cerminan dari kepribadiannya. Kepribadian yang mantap menunjukkan bahwa guru sebagai pendidik yang baik dan bukan sebaliknya. Kepribadian guru yang mantap dapat dilihat sebagai berikut:

- 1) Kepribadian yang mantap dan stabil bertindak sesuai dengan norma hukum, norma sosial, merasa senang dan konsisten dalam bertingkah laku sesuai dengan norma yang berlaku.
- 2) Kepribadian yang mantap memiliki kedewasaan dengan ciri penampilan kemandirian dalam bertindak dan bertingkah laku, baik sebagai guru maupun sebagai pendidik dan memiliki etos kerja yang diharapkan.
- 3) Kepribadian yang mantap dan bijaksana dengan ciri memiliki hubungan yang baik dalam bertingkah laku dengan peserta didik, guru, tenaga kependidikan dan anggota masyarakat.<sup>30</sup>

Jabatan guru dikenal sebagai suatu pekerjaan profesional, maksudnya jabatan memerlukan keahlian khusus, sebagaimana keahlian lainnya seperti dokter, insinyur, ahli hukum dan sebagainya. Pekerjaan ini tidak bisa dikerjakan oleh sembarang orang tanpa keahlian sebagai pendidik, banyak orang yang pandai berbicara, namun belum tentu disebut sebagai seorang pendidik atau guru.

---

<sup>29</sup>Muhammad At-Thahir ibn Asyur, *Tafsir At-Tahrir wat-Tanwir, cet. I, juz XIII*, (Libanon: Dar al-Kutub al-Ilmiah,1990), h. 325.

<sup>30</sup>Mappanganro, *Pemilikan Kompetensi Guru* (Makassar, Alauddin Press 2010), h. 50-51.

## **D. Tahapan-Tahapan Pembelajaran**

### **1. Perencanaan Pembelajaran**

#### **a. Pengertian Perencanaan Pembelajaran**

Perencanaan adalah menentukan apa yang akan dilakukan. Perencanaan berisi rangkaian putusan yang luas dan penjelasan-penjelasan tentang tujuan, penentuan kebijakan, penentuan program, penentuan metode-metode dan prosedur tertentu dan penentuan kegiatan berdasarkan jadwal yang ditentukan. Perencanaan adalah menetapkan pekerjaan yang harus dilaksanakan oleh kelompok untuk mencapai tujuan yang digariskan. Mengingat perencanaan berisi kegiatan pengambilan keputusan, diperlukan kemampuan untuk mengadakan visualisasi dan melihat ke depan guna merumuskan suatu pola tindakan untuk masa depan.<sup>31</sup>

Perencanaan pembelajaran adalah proses pengambilan keputusan hasil berfikir secara rasional tentang sasaran tujuan pembelajaran tertentu, yakni perubahan perilaku serta rangkaian kegiatan yang harus dilaksanakan sebagai upaya pencapaian tujuan tersebut dengan memanfaatkan segala potensi dan sumber belajar yang ada.<sup>32</sup>

Dalam proses pendidikan dan pembelajaran, seorang guru menjadi seorang perencana andal untuk penyelenggaraan proses sehingga dituntut untuk menerapkan kompetensi secara maksimal. Dengan kemampuan yang dimilikinya, sebelum menyelenggarakan proses, guru harus menyusun sebuah perencanaan

---

<sup>31</sup> Abdul Majid, *Perencanaan Pembelajaran (Mengembangkan Standart Kompetensi Guru)*. (Bandung: PTRemaja Rosdakrya, 2007), h.15.

<sup>32</sup> Oemar Hamlik, *Kurikulum dan Pembelajaran* (Jakarta: Bumi Aksara, 1995), h. 40.

matang tentang segala hal yang harus dilakukan dalam kegiatan tersebut. Kegiatan perencanaan merupakan kegiatan wajib bagi seorang guru sebelum proses pendidikan dan pembelajaran diselenggarakan. Dalam konteksnya, perencanaan ini berisi banyak hal yang terkait dengan proses, ada dasar penyelenggaraan, tujuan dasarnya, kebutuhan waktu, materi yang diberikan, bahan materi, hingga pada pengevaluasian kegiatan. Semua kegiatan ini merupakan rangkuman aspek yang total sehingga guru dan anak didik tidak kesulitan pada saat proses pendidikan dan pembelajaran. Guru harus memahami aspek perencanaan dengan baik.<sup>33</sup>

Ada beberapa perangkat yang harus dipersiapkan dalam perencanaan pembelajaran, diantaranya adalah sebagai berikut:

- a) Memahami kurikulum
- b) Menguasai bahan ajar
- c) Menyusun program pengajaran
- d) Melaksanakan program pengajaran
- e) Memulai program pengajaran dan hasil belajar mengajar yang telah dilaksanakan.

Berdasarkan uraian diatas, perencanaan pembelajaran yang dimaksud dalam penelitian ini adalah proses merancang suatu pembelajaran yang meliputi merumuskan tujuan pembelajaran, menentukan alokasi waktu, penyusunan materi pembelajaran, merancang metode dan media yang akan digunakan, menyusun langkah-langkah pembelajaran dan menyusun rencana penelitian.

---

<sup>33</sup> Muhamad Saroni, *Personal Branding Guru: meningkatkan kualitas dan profesionalitas guru* (Jogjakarta; Ar-Ruzz Media 2011), h. 48-49.

### 1) Prinsip-prinsip perencanaan pembelajaran

Prinsip-prinsip yang harus dijadikan dasar dalam merancang pembelajaran, baik untuk perencanaan pembelajaran yang masih bersifat umum maupun perencanaan pembelajaran yang lebih spesifik. Perencanaan pembelajaran tersebut harus memenuhi unsur.<sup>34</sup>

- a) Ilmiah, yaitu keseluruhan materi yang dikembangkan atau dirancang oleh guru termasuk kegiatan yang menjadi muatan dalam silabus dan rencana pelaksanaan pembelajaran harus benar dan dapat dipertanggung jawabkan secara keilmuan.
- b) Relevan, yaitu bahwa setiap materi memiliki ruang lingkup atau cakupan dan urutan penyajiannya.
- c) Sistematis, yaitu unsur perencanaan harus saling terkait, mempengaruhi, menentukan dan suatu kesatuan yang utuh untuk mencapai tujuan atau kompetensi.
- d) Konsisten, yaitu adanya hubungan yang konsisten antara kompetensi dasar, indikator, materi pokok, pengalaman belajar, sumber belajar dan sistem penilaian.
- e) Memadai, yaitu cakupan indikator, materi pokok, pengalaman belajar, sumber belajar dan sistem penilaian cukup untuk menunjang pencapaian kompetensi dasar.
- f) Aktual dan konseptual, cakupan indikator, materi pokok, pengalaman belajar, sumber belajar dan sistem penilaian memperhatikan penilaian perkembangan

---

<sup>34</sup>Nana Sudjana, *Dasar-dasar Proses Belajar Mengajar* (Bandung: Sinar Baru Algesindo, 2002), h. 45.



ilmu, teknologi dan seni mutakhir dalam kehidupan nyata dan peristiwa yang terjadi.

- g) Fleksibel, yaitu keseluruhan komponen silabus maupun rencana pelaksanaan pembelajaran harus dapat mengakomodasi keragaman peserta didik, pendidik serta dinamika perubahan yang terjadi di sekolah dan tuntutan masyarakat.
- h) Menyeluruh, yaitu komponen silabus dan rencana pelaksanaan pembelajaran harus mencakup keseluruhan ranah kompetensi (kognitif, afektif, psikomotor).

## 2) Manfaat Perencanaan Pembelajaran

Terdapat beberapa manfaat perencanaan pembelajaran dalam proses belajarmengajar yaitu sebagai berikut:

- a) Sebagai dasar, alat kontrol dan petunjuk arah kegiatan dalam mencapai tujuan
- b) Sebagai pola dasar dalam mengatur tugas dan wewenang bagi setiap unsur yang terlibat dalam kegiatan
- c) Sebagai pedoman kerja bagi setiap unsur, baik unsur guru maupun unsur murid
- d) Sebagai alat ukur efektif tidaknya suatu pekerjaan, sehingga setiap saat diketahui ketepatan dan kelambatan kerja untuk bahan penyusunan data agar terjadi keseimbangan kerja
- e) Untuk menghemat waktu, tenaga, alat-alat, dan biaya.<sup>35</sup>

## 3. Fungsi Perencanaan Pembelajaran

Perencanaan pembelajaran memiliki beberapa fungsi diantaranya sebagaiberikut:

---

<sup>35</sup> Wina Sanjaya, *Perencanaan dan Desain Sistem Pembelajaran* (Jakarta: Kencana Prenada MediaGroup, 2010), h. 32.

a) Fungsi Kreatif

Pembelajaran dengan menggunakan perencanaan yang matang akan dapat memberikan umpan balik yang dapat menggambarkan berbagai kelemahan yang terjadi. Melalui umpan balik itulah guru dapat meningkatkan dan memperbaiki program. Secara kreatif guru akan selalu memperbaiki berbagai kelemahan dan menemukan hal-hal baru.

b) Fungsi Inovatif

Proses pembelajaran yang sistematis, yang direncanakan dan terprogram secara utuh akan memunculkan suatu inovasi dalam pembelajaran.

c) Fungsi Selektif

Melalui perencanaan pembelajaran kita dapat menyeleksi strategi mana yang kita anggap lebih efektif dan efisien untuk dikembangkan. Fungsi selektif ini juga berkaitan dengan pemilihan materi pelajaran yang dianggap sesuai dengan tujuan pembelajaran. Melalui perencanaan pembelajaran guru dapat menentukan materi mana yang sesuai dan materi mana yang tidak sesuai.

d) Fungsi Komunikatif

Dokumen perencanaan pembelajaran harus dapat mengkomunikasikan kepada setiap orang baik tentang tujuan dan hasil yang ingin dicapai, strategi atau rangkaian kegiatan yang dapat dilakukan.

e) Fungsi Prediktif

Perencanaan yang disusun secara benar dan akurat dapat menggambarkan apa yang akan terjadi setelah dilakukan kegiatan sesuai program yang disusun.

f) Fungsi Akurasi

Melalui proses perencanaan guru dapat menakar setiap waktu yang diperlukan untuk menyampaikan bahan pelajaran tertentu. Guru dapat menghitung jam pelajaran efektif melalui program perencanaan.

g) Fungsi Pencapaian Tujuan

Melalui perencanaan pembelajaran dapat memudahkan guru dalam mencapai tujuan pembelajaran yaitu membentuk manusia secara utuh, bukan hanya berkembang secara intelektual saja, akan tetapi juga dalam sikap dan keterampilan.

h) Fungsi Kontrol

Melalui perencanaan pembelajaran kita dapat menentukan sejauh mana materi pelajaran telah dapat diserap oleh siswa, materi mana yang sudah dan belum dipahami oleh siswa

**1. Langkah-langkah Menyusun Perencanaan Pembelajaran**

Langkah-langkah Perencanaan Pembelajaran dapat ditentukan sebagai berikut:

a) Merumuskan Tujuan Pembelajaran

Dalam merancang pembelajaran, tugas pertama guru adalah merumuskan tujuan yang akan dicapai dalam pembelajaran. Rumusan tujuan pembelajaran harus mencakup 3 aspek, yaitu domain kognitif, afektif dan domain psikomotorik. Domain Kognitif adalah tujuan pembelajaran yang berkaitan dengan pengembangan aspek intelektual peserta didik, melalui penguasaan pengetahuan dan informasi. Domain afektif adalah domain yang berhubungan dengan penerimaan dan apresiasi seseorang terhadap suatu hal. Domain psikomotorik

adalah domain yang menggambarkan kemampuan atau keterampilan seseorang yang dapat dilihat dari unjuk kerja atau *performance*.

#### b) Pengalaman Belajar

Langkah kedua dalam perencanaan pembelajaran adalah memilih pengalaman belajar yang harus dilakukan peserta didik sesuai dengan tujuan pembelajaran. Belajar bukan hanya sekedar mencatat dan menghafal, akan tetapi proses berpengalaman.

#### c) Kegiatan Pembelajaran

Langkah ketiga dalam menyusun perencanaan pembelajaran adalah menentukan kegiatan pembelajaran. Menentukan kegiatan pembelajaran yang sesuai pada dasarnya kita dapat merancang melalui pendekatan kelompok atau pendekatan individual. Pendekatan kelompok adalah pembelajaran yang dirancang dengan menggunakan pendekatan klasikal, yakni pembelajaran dimana setiap peserta didik belajar secara kelompok baik dalam kelompok besar maupun kelompok kecil. Pendekatan individual adalah pembelajaran dimana siswa belajar secara mandiri melalui bahan belajar yang dirancang sedemikian rupa, sehingga peserta didik dapat belajar menurut kecepatan dan kemampuan masing-masing.

#### d) Orang-orang yang Terlibat

Orang-orang yang akan terlibat dalam proses pembelajaran khususnya yang berperan sebagai sumber belajar meliputi instruktur atau guru, dan juga tenaga profesional. Peran guru dalam proses pembelajaran adalah sebagai pengelola pembelajaran. Dalam melaksanakan peran tersebut diantaranya guru berfungsi sebagai penyampai informasi. Peran guru yang lain adalah mengatur

lingkungan belajar untuk memberikan pengalaman belajar yang memadai bagi setiap peserta didik.

#### e) Bahan dan Alat

Penyeleksian bahan dan alat juga merupakan bagian dari sistem perencanaan pembelajaran. Penentuan bahan dan alat dapat mempertimbangkan hal-hal sebagai berikut:

- 1) Keberagaman kemampuan intelektual peserta didik.
- 2) Jumlah dan keberagaman tujuan pembelajaran yang harus dicapai peserta didik.
- 3) Tipe-tipe media yang diproduksi dan digunakan secara khusus.
- 4) Berbagai alternatif pengalaman belajar untuk mencapai tujuan pembelajaran.
- 5) Bahan dan alat yang dapat dimanfaatkan.
- 6) Fasilitas fisik yang tersedia.

#### f) Fasilitas Fisik

Fasilitas fisik merupakan faktor yang akan berpengaruh terhadap keberhasilan proses pembelajaran. Fasilitas fisik meliputi ruangan kelas, media, laboratorium atau ruangan untuk kelas berukuran besar (aula).

#### g) Perencanaan Evaluasi dan Pengembangan

Prosedur evaluasi merupakan faktor penting dalam sebuah sistem perencanaan pembelajaran. Melalui evaluasi kita dapat melihat keberhasilan pengelolaan pembelajaran dan keberhasilan peserta didik mencapai tujuan pembelajaran. Evaluasi terhadap hasil belajar peserta didik akan memberikan informasi tentang:

- 1) Kelemahan dalam perencanaan pembelajaran, yaitu mengenai isi pelajaran, prosedur pembelajaran dan juga bahan-bahan pelajaran yang digunakan.
- 2) Kekeliruan mendiagnosis peserta didik tentang kesiapan mengikuti pembelajaran.
- 3) Kelengkapan tujuan pembelajaran
  - 4) Kelemahan-kelemahan instrumen yang digunakan untuk mengukur kemampuan peserta didik mencapai tujuan pembelajaran.

## 2. Pelaksanaan Pembelajaran

### a. Pengertian Pelaksanaan Pembelajaran

Pelaksanaan pembelajaran adalah proses yang diatur sedemikian rupa menurut langkah-langkah tertentu agar pelaksanaan mencapai hasil yang diharapkan.<sup>36</sup> Pelaksanaan pembelajaran adalah suatu kegiatan yang bernilai edukatif, nilai edukatif mewarnai interaksi yang terjadi antara guru dan peserta didik. Interaksi yang bernilai edukatif dikarenakan pelaksanaan pembelajaran yang dilakukan diarahkan untuk mencapai tujuan tertentu yang telah dirumuskan sebelum pelaksanaan pembelajaran dimulai.<sup>37</sup>

Pembelajaran berasal dari kata belajar, yakni suatu proses yang meliputi perbuatan untuk belajar.<sup>38</sup> Belajar juga bisa di artikan sebagai perubahan dalam

---

<sup>36</sup>Nana Sudjana, *Dasar-dasar Proses Belajar Mengajar* (Bandung: Sinar Baru Algesindo, 2010) h, 30.

<sup>37</sup>Syaiful Bahri dan Aswan Zain, *Strategi Belajar Mengajar* (Jakarta: PT Rineka Cipta, 2010), h. 2.

<sup>38</sup>Departemen Pendidikan Nasional RI, *Kamus Besar Bahasa Indonesia* ((Jakarta: Balai Pustaka, 2002), h. 17.

tingkah laku sebagai akibat dari interaksi antara stimulus dan respon. Dalam berbagai kajian dikemukakan bahwa *insruction* atau pembelajaran adalah suatu sistem yang bertujuan untuk membantu proses belajar peserta didik, yang berisi serangkaian peristiwa yang dirancang, disusun sedemikian rupa untuk mendukung dan mempengaruhi terjadinya proses pembelajaran yang bersifat internal. Istilah pembelajaran atau proses pembelajaran sering dipahami sama dengan proses belajar mengajar yang didalamnya terjadi interaksi guru dan peserta didik untuk mencapai tujuan perubahan sikap dan tingkah laku.<sup>39</sup>

Undang-Undang RI Nomor 20 Tahun 2003 tentang Sistem Pendidikan Nasional, Pasal 1 ayat 20 dinyatakan, pembelajaran adalah proses interaksi peserta didik dengan pendidik dan sumber belajar pada suatu lingkungan belajar.<sup>40</sup> Belajar adalah kegiatan yang berproses dan merupakan unsur yang fundamental dalam penyelenggaraan setiap jenis dan jenjang pendidikan.<sup>41</sup> Ini berarti bahwa berhasil atau gagalnya pencapaian tujuan pendidikan amat bergantung pada proses belajar yang dialami oleh peserta didik.

Pengertian belajar didefinisikan oleh beberapa para ahli adalah sebagai berikut; Burton dalam Aunurrahman merumuskan pengertian belajar adalah sebuah perubahan tingkah laku pada diri individu berkat adanya interaksi antara individu dengan individu dan antar sesama mereka sehingga mampu berinteraksi dengan lingkungannya.<sup>42</sup> *James O. Whittaker* dalam Aunurrahman

---

<sup>39</sup> Aunurrahman, *Belajar dan Pembelajaran* (Cet. III; Bandung: Alfabeta, 2010), h. 34.

<sup>40</sup> Undang-Undang RI Nomor 20 Tahun 2003, *Sistem Pendidikan Nasional* (Bandung: Umbara, 2003), h. 3.

<sup>41</sup> Muhibin Syah, *Psikologi Belajar* (Jakarta: Remaja Rezeki, 2002), h. 63.

<sup>42</sup> Aunurrahman, *Belajar dan Pembelajaran* (Cet. III; Bandung: Alfabeta, 2010), h. 35.

mengemukakan belajar adalah proses tingkah laku yang ditimbulkan atau diubah melalui latihan pengalaman. Sementara Abdillah mengemukakan bahwa belajar adalah usaha sadar yang dilakukan oleh individu dalam perubahan tingkah laku baik melalui latihan dan pengalaman yang menyangkut aspek kognitif, afektif dan psikomotorik untuk memperoleh tujuan tertentu.<sup>43</sup>

Pengertian belajar yang dikemukakan di atas disimpulkan oleh Wrage bahwa belajar dapat menemukan beberapa ciri, pertama, belajar menunjukkan suatu aktivitas pada diri seseorang yang disadari atau disengaja. Kedua, belajar merupakan interaksi individu dengan lingkungan yang memungkinkan individu memperoleh pengalaman baik pengetahuan baru maupun yang pernah diperoleh atau ditemukan sebelumnya, yang tetap menimbulkan perhatian kembali bagi individu tersebut. Ketiga, hasil belajar ditandai dengan perubahan tingkah laku. Walaupun tidak semua perubahan tingkah laku itu merupakan hasil belajar, tetapi aktivitas belajar pada umumnya disertai dengan perubahan tingkah laku.<sup>44</sup>

Pengertian belajar yang dikemukakan oleh para ahli tersebut penulis menyimpulkan bahwa belajar adalah suatu proses yang dilakukan oleh individu untuk memperoleh pengetahuan dari yang tidak tahu menjadi tahu, lalu diaplikasikan dalam kehidupan sehari-hari dengan lingkungan disekitarnya untuk memperoleh suatu perubahan.

Istilah pembelajaran atau disebut *instruction*, merupakan term khusus yang digunakan dalam kegiatan pembelajaran di sekolah. Istilah ini dalam terminology Arab disebut *ta'lim*, yakni proses pemindahan ilmu pengetahuan

---

<sup>43</sup> Aunurrahman, *Belajar dan Pembelajaran*, h. 36.

<sup>44</sup> Aunurrahman, *Belajar dan Pembelajaran*, h. 36



(*transfer of knowledge*). Term ini berbeda pengertiannya dengan al-tarbiyah dan *al-ta'dib* walaupun secara redaksional memiliki kesamaan makna. Al-Attas menyatakan bahwa at-tarbiyah luas pengertiannya, tidak hanya tertuju pada pendidikan manusia, tetapi juga mencakup pendidikan untuk hewan. Penggunaan term *al-ta'dib* lebih karena menurutnya, pengajaran hanya terbatas pada manusia

b. Komponen Pelaksanaan Pembelajaran

Belajar dan mengajar sebagai suatu proses sudah tentu harus dapat mengembangkan dan menjawab beberapa persoalan yang mendasar. Keempat persoalan (tujuan, bahan, metode dan alat, serta penilaian) menjadi komponen utama yang harus dipenuhi dalam proses belajar-mengajar. Komponen-komponen tersebut diantaranya adalah sebagai berikut:

a) Tujuan

Tujuan dalam proses belajar mengajar merupakan komponen pertama yang harus ditetapkan dalam proses pengajaran yang berfungsi sebagai indikator keberhasilan pengajaran. Tujuan ini pada dasarnya adalah rumusan tingkah laku dan kemampuan yang harus dicapai dan dimiliki siswa setelah mereka menyelesaikan pengalaman dan kegiatan belajar dalam proses pengajaran. Isi tujuan pengajaran pada intinya adalah hasil belajar yang diharapkan. Untuk mencapai tujuan pembelajaran maka ada tujuan yang dibuat oleh guru, untuk mencapai tujuan pembelajaran maka guru harus memperhatikan beberapa hal antara lain:<sup>45</sup>

1) Luas dan dalamnya bahan yang akan di ajarkan

---

<sup>45</sup>Nana Sudjana, *Dasar-dasar Proses Belajar Mengajar* (Bandung: Sinar Baru Algesindo, 2010), h. 63.

- 2) Waktu yang tersedia
- 3) Sarana belajar seperti buku pelajaran, alat bantu dan lain-lain
- 4) Tingkat kesulitan bahan dan tingkat permasalahan peserta didik.

b) Bahan

Tujuan yang jelas dan operasional dapat ditetapkan bahan pelajaran yang harus menjadi isi kegiatan belajar mengajar. Bahan pelajaran inilah yang diharapkan dapat mewarnai tujuan, mendukung tercapai tujuan atau tingkah laku yang diharapkan untuk dimiliki peserta didik. Ada beberapa hal yang perlu diperhatikan dalam menetapkan bahan pembelajaran antara lain:

- 1) Bahan harus sesuai dan menunjang tercapainya tujuan
- 2) Bahan yang ditulis dalam perencanaan mengajar terbatas pada konsep saja sehingga tidak perlu ditulis secara rinci
- 3) Menetapkan bahan pembelajaran harus sesuai dengan urutan tujuan.
- 4) Urutan bahan hendaknya memperhatikan kesinambungan antara bahan yang satu dengan bahan yang lain.
- 5) Bahan disusun dari yang sederhana menuju yang kompleks, dari yang mudah menuju yang sulit, dari yang konkrit menuju yang abstrak.
- 6) Sifat bahan ada yang faktual dan ada yang konseptual, Bahan yang faktual sifatnya konkret dan mudah diingat, sedangkan bahan yang konseptual berisikan konsep-konsep abstrak dan memerlukan pemahaman.<sup>46</sup>

c) Metode

---

<sup>46</sup> Nana Sudjana, *Dasar-dasar Proses Belajar Mengajar* (Bandung: Sinar Baru Algesindo, 2010), h. 69.

Metode dan alat yang digunakan dalam pengajaran dipilih atas dasar tujuandan bahan yang telah ditetapkan sebelumnya. Metode dan alat berfungsi sebagai jembatan atau media transformasi pelajaran terhadap tujuan yang ingin dicapai.

d) Alat

Alat peraga dalam mengajar memegang peranan penting untuk membantu menciptakan kegiatan belajar mengajar yang efektif. Sebab dengan adanya alat peraga, bahan yang akan disampaikan kepada peserta didik akan lebih mudah diterima dan dipahami peserta didik. Prinsip-prinsip menggunakan alat peraga adalah sebagai berikut:

- 1) Menentukan jenis alat peraga dengan tepat.
- 2) Menetapkan atau memperhitungkan subjek dengan tepat.
- 3) Menyajikan alat peraga dengan tepat.
- 4) Menempatkan atau memperlihatkan alat peraga pada waktu, tempat dan situasi yang tepat.

e) Penilaian

Untuk menetapkan apakah tujuan belajar telah tercapai atau tidak maka penilaianlah yang harus memainkan peran dan fungsinya. Dengan perkataan lain bahwa penilaian berperan sebagai barometer untuk mengukur tercapai tidaknya tujuan pembelajaran. Itulah sebabnya fungsi penilaian pada dasarnya untuk mengukur tujuan. Beberapa hal yang harus diperhatikan guru dalam penilaian antara lain:

- 1) Penilaian harus dilakukan secara berlanjut.
- 2) Dalam proses mengajar penilaian dapat dilakukan dengan tiga tahap yaitu

Pre-test yaitu tes kepada peserta didik sebelum pelajaran dimulai, Mid-test yaitu tes yang diberikan pada pertengahan pelaksanaan pembelajaran dan Post-test yaitu tes yang diberikan setelah proses pembelajaran berlangsung.

- 3) peserta didik Penilaian dilakukan tidak hanya didalam kelas melainkan juga diluar kelas terutama pada tingkah laku.
- 4) Untuk memperoleh gambaran objektif penilaian sebaiknya dilakukan penilaian tes dan non tes.<sup>47</sup>

### 3. Evaluasi Pembelajaran

#### a. Pengertian evaluasi pembelajaran

Istilah evaluasi (*evaluation*) merujuk pada suatu proses untuk menentukan nilai dari suatu kegiatan tertentu.<sup>48</sup> Evaluasi berarti penentuan sampai seberapa jauh sesuatu berharga, bermutu, atau bernilai. Evaluasi terhadap hasil belajar yang dicapai oleh peserta didik dan terhadap proses belajarmengajar mengandung penilaian terhadap hasil belajar atau proses belajar itu, sampai beberapa jauh keduanya dapat dinilai baik. Sebenarnya yang dinilai hanyalah proses belajar mengajar, tetapi penilaian atau evaluasi itu diadakan melalui peninjauan terhadap hasil yang diperoleh siswa setelah mengikuti proses belajar mengajar dan melalui peninjauan terhadap perangkat komponen yang sama-sama membentuk proses belajar mengajar.<sup>49</sup>

---

<sup>47</sup>Nana Sudjana, *Dasar-dasar Proses Belajar Mengajar* (Bandung: Sinar Baru Algesindo, 2010), h. 77.

<sup>48</sup>M. Sulthon, Moh. Khusnuridlo, *Manajemen Pondok Pesantren dalam Perspektif Global* (Yogyakarta: PRESSindo, 2006), h. 272.

<sup>49</sup>W.S Winkel, *Psikologi Pengajaran* (Yogyakarta: Media Abadi, 2004), h. 531.

Menurut Undang-Undang Republik Indonesia Nomor 20 Tahun 2003 tentang Sistem Pendidikan Nasional Pasal 57 ayat (1), evaluasi dilakukan dalam rangka pengendalian mutu pendidikan secara nasional sebagai bentuk akuntabilitas penyelenggara pendidikan kepada pihak-pihak yang berkepentingan, diantaranya terhadap peserta didik, lembaga, dan program pendidikan.

Dalam arti luas, evaluasi adalah suatu proses merencanakan, memperoleh, dan menyediakan informasi yang sangat diperlukan untuk membuat alternatif-alternatif keputusan. Sesuai dengan pengertian tersebut maka setiap kegiatan evaluasi atau penilaian merupakan suatu proses yang sengaja direncanakan untuk memperoleh informasi atau data; berdasarkan data tersebut kemudian dicoba membuat suatu keputusan.<sup>50</sup>

Evaluasi hasil belajar diartikan sebagai suatu tindakan atau suatu proses untuk menentukan nilai keberhasilan belajar seseorang setelah ia mengalami proses belajar selama satu periode tertentu. Terdapat perbedaan antara penilaian dan pengukuran, namun keduanya tidak dapat dipisahkan. Bila evaluasi menunjuk pada suatu tindakan proses untuk menentukan nilai sesuatu, maka pengukuran merupakan suatu tindakan atau proses untuk menentukan luas atau kuantitas dari sesuatu. Jadi pengukuran dilakukan memberikan jawaban terhadap pertanyaan "*how much*", sedangkan penilaian dilakukan untuk memberikan jawaban terhadap pertanyaan "*what value*"

Setiap orang yang melakukan suatu kegiatan akan selalu ingin tahu hasil dari kegiatan yang dilakukannya. Sering pula orang yang melakukan kegiatan tersebut berkeinginan untuk mengetahui baik atau buruk kegiatan yang dilakukannya. Guru

---

<sup>50</sup> M. Ngalim Purwanto, *Prinsip-Prinsip dan Teknik Evaluasi Pengajaran* (Bandung: PT. Remaja Rosdakarya, 1994), h. 3.

merupakan salah satu orang yang terlibat di dalam kegiatan pembelajaran, dan sudah tentu mereka ingin mengetahui hasil kegiatan pembelajaran yang telah dilakukan. Untuk menyediakan informasi tentang baik atau buruk proses dan hasil pembelajaran, maka seorang guru harus menyelenggarakan evaluasi.

Dengan demikian pengertian dari evaluasi pembelajaran adalah suatu proses atau kegiatan yang sistematis, berkelanjutan, dan menyeluruh dalam rangka pengendalian, penjaminan, dan penetapan kualitas (nilai dan arti) pembelajaran terhadap berbagai komponen pembelajaran, berdasarkan pertimbangan dan kriteria tertentu, sebagai bentuk pertanggungjawaban guru dalam melaksanakan pembelajaran.

#### b. Tujuan, Jenis dan Fungsi Evaluasi

##### 1) Tujuan evaluasi

Tujuan evaluasi siswa disekolah pada dasarnya digolongkan menjadi empat kategori yaitu sebagai berikut:

- 1) Memberikan umpan balik (*feedback*) kepada guru sebagai dasar untuk memperbaiki program satuan pelajaran atau proses mengajar.
- 2) Menentukan hasil kemajuan belajar peserta didik, antara lain berguna sebagai bahan laporan kepada orang tua (pengisian rapor), penentuan kenaikan kelas, dan penentuan lulus-tidaknya seorang peserta didik.
- 3) Menempatkan peserta didik dalam situasi belajar-mengajar yang tepat (misalnya dalam penentuan tingkat, kelas atau jurusan) sesuai dengan tingkat kemampuan atau karakteristik lainnya yang dimiliki peserta didik.
- 4) Mengenal latar belakang psikologis, fisik, dan lingkungan peserta didik, terutamanya yang mengalami kesulitan-kesulitan belajar, untuk selanjutnya dapat digunakan sebagai dasar perbaikan dan pembimbingan.

a. Jenis dan fungsi evaluasi

Sesuai dengan tujuan diatas, jenis dan fungsinya dapat digolongkan sebagai berikut:

- 1) Penilaian formatif, yakni penilaian yang dilakukan oleh setiap akhir satuan pelajaran, dan fungsinya untuk memperbaiki proses belajar-mengajar atau memperbaiki program satuan pelajaran.
- 2) Penilaian sumatif, yakni penilaian yang dilakukan tiap caturwululan atau semester (setelah peserta didik menyelesaikan suatu unit atau bagian dari mata pelajaran tertentu), berfungsi untuk menentukan angka atau hasil belajar peserta didik dalam tahap-tahap tertentu,
- 3) Penilaian penempatan (*placement*) yang berfungsi untuk menentukan peserta didik dalam situasi belajar-mengajar yang tepat.
- 4) Penilaian diagnostik, berfungsi untuk membantu memecahkan kesulitan belajar peserta didik.

b. Prosedur pelaksanaan evaluasi

Prosedur pelaksanaan evaluasi adalah bagaimana seorang evaluator menyiapkan cara atau langkah-langkah yang akan digunakan selama program pelaksanaan evaluasi, dan hal ini dilakukan secara sistematis, beraturan, sesuai kaidah-kaidah dalam penilaian evaluasi.

Langkah-langkah dalam melaksanakan kegiatan evaluasi secara umum adalah sebagai berikut:<sup>51</sup>

- 1) Menentukan tujuan penilaian.

---

<sup>51</sup>Wahidmurni dkk, *Evaluasi Pembelajaran Kompetensi danPraktik*. (Yogyakarta: Nuha Litera, 2010), h. 80-82.

Tujuan penilaian sangat penting karena setiap tujuan memiliki penekanan yang berbeda-beda. Misalnya untuk tujuan tes prestasi belajar, diagnostik, atau seleksi. Contoh untuk tujuan prestasi belajar, lingkup materi/ kompetensi yang ditanyakan/ diukur disesuaikan seperti untuk kuis/ menyanyakan materi yang lalu, pertanyaan lisan lisan di kelas, ulangan harian, tugas individu/kelompok, ulangan semester, ulangan kenaikan kelas, laporan kerja praktik/laporan paraktikum, ujian praktik.

2) Memperhatikan standart kompetensi (SK) dan kompetensi dasar (KD).

Standar kompetensi merupakan acuan/target utama yang harus dipenuhi atau yang harus diukur melalui setiap kompetensi dasar yang ada atau melalui gabungan kompetensi dasar.

3) Menentukan jenis alat ukurnya, yaitu tes atau *non-tes* atau mempergunakan keduanya, untuk penggunaan tes diperlukan penentuan materi penting sebagai pendukung kompetensi dasar. Syaratnya adalah materi yang diujikan harus mempertimbangkan urgensi (wajib dikuasai peserta didik), kontinuitas (merupakan materi lanjutan), relevansi (bermanfaat terhadap mata pelajaran lain), dan keterpakaian dalam kehidupan sehari-hari tinggi (UKRK). Langkah selanjutnya adalah menentukan jenis tes dengan menanyakan apakah materi tersebut tepat diujikan secara tertulis/lisan. Bila jawabannya tepat, maka materi yang bersangkutan tepat diujikan dengan bentuk soal apa, pilihan ganda atau uraian. Bila jawabannya tidak tepat, maka jenis tes yang tepat adalah tes perbuatan: kinerja (*performance*), penugasan (*project*), hasil karya (*product*), atau lainnya.



**E. Kerangka Konsep**

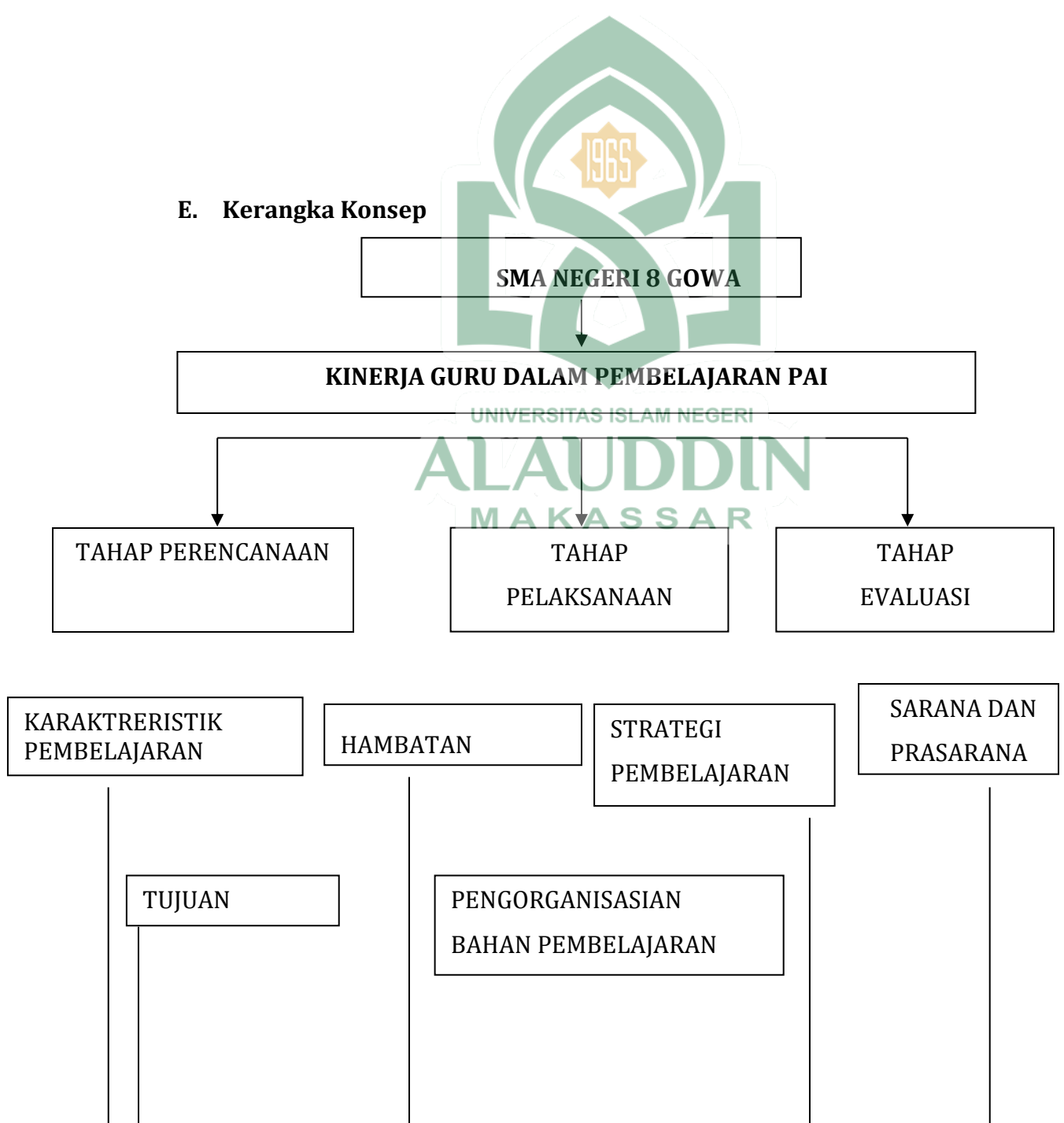

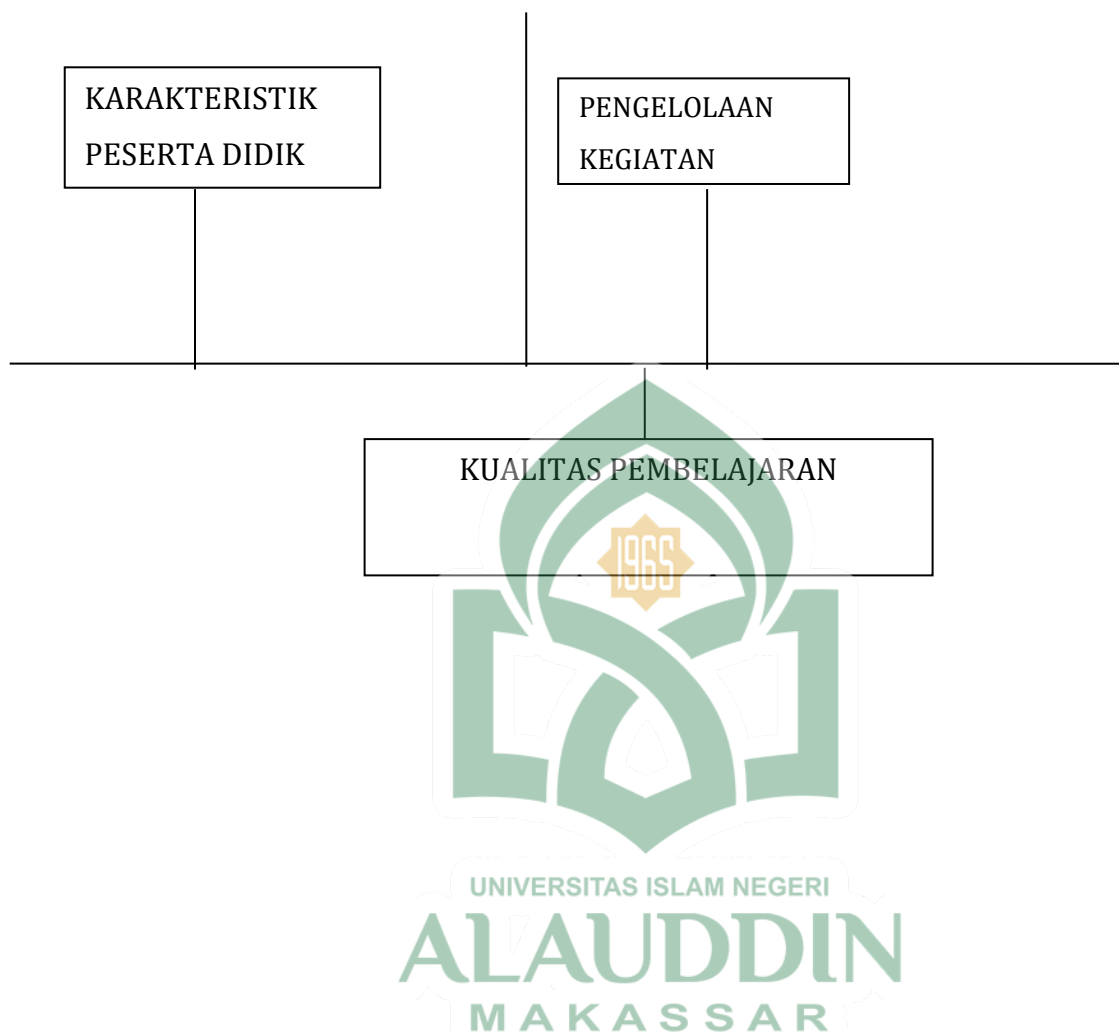

## BAB III

### METODELOGI PENELITIAN

#### A. *Jenis dan Lokasi Penelitian*

##### 1. Jenis Penelitian

Jenis penelitian yang digunakan adalah penelitian deskriptif dengan menggunakan pendekatan kualitatif dengan tujuan untuk mengetahui bagaimana kinerja guru dalam pembelajaran pada SMA Negeri 8 Gowa.

Bentuk dan produser pemecahan masalah yang diselidiki berdasarkan jenis penelitian ini adalah menggambarkan atau melukiskan keadaan subyek atau obyek penelitian tentang kinerja guru pada saat sekarang berdasarkan fakta-fakta yang tampak atau sebagaimana adanya.

Penelitian deskriptif dimaksudkan untuk menggambarkan konsep dan menghimpun fakta tetapi tidak melakukan pengujian hipotesis. Metode ini adalah suatu metode dalam meneliti status kelompok manusia, suatu objek, kondisi, sistem pemikiran, kelas peristiwa di masa sekarang, yang tujuannya untuk membuat deskripsi, atau gambaran atau lukisan secara sistematis, faktual dan akurat mengenai fakta-fakta, sifat-sifat serta hubungan antar fenomena yang diselidiki.<sup>1</sup> Ciri pokok dari metode deskriptif adalah memusatkan perhatian pada masalah-masalah aktual saat ini. Data yang telah dikumpulkan tersebut lalu disusun, dianalisis dan dijelaskan serta kemudian disimpulkan.<sup>2</sup>

---

<sup>1</sup>Musfiqon, *Metodologi Penelitian Pendidikan* (Cet. I; Jakarta :PT. Prestasi Pustakarya, 2012), h. 20.

<sup>2</sup>Sugiono, *Metode Penelitian Administrasi* (Cet. XII; Bandung: Alfabeta, 2005), h. 25.

## 2. Lokasi Penelitian

penelitian bertempat di SMA Negeri 8 Gowa yang bertempat di Jl. Malino, Romang Lompoa, Kec. Bontomarannu, Kabupaten Gowa, Sulawesi Selatan. Adapun dasar pertimbangan dipilihnya SMA Negeri 8 Gowa sebagai lokasi penelitian adalah:

- a. Berdasarkan informasi yang diperoleh bahwa perilaku guru dalam kegiatan proses pembelajaran belum memadai, sehingga diharapkan adanya peningkatan kinerja guru khususnya dalam meningkatkan kedisiplinannya tersebut setelah diketahui beberapa faktor yang mempengaruhinya.
- b. Berdasarkan informasi yang kami dapatkan juga bahwa dalam pelaksanaan pembelajaran terdapat perbedaan dengan RPP yang dibuat dengan alasan yang sudah jelaskan sebelumnya.
- c. Masih perlu ditingkatkan lagi kondisi kinerja guru pada SMA Negeri 8 Gowa, sehingga dalam kegiatan belajar mengajar tidak ditemukan lagi perilaku yang melanggar aturan sekolah.
- d. Jenis penelitian semacam ini belum pernah dilakukan pada SMA Negeri 8 Gowa.
- e. Kepala sekolah SMA Negeri 8 Gowa sangat terbuka dalam menerima ide dan gagasan bahkan penelitian dalam upaya perbaikan mutu pendidikan kedepan.

### **B. Pendekatan Penelitian**

Penelitian ini menggunakan penelitian deskriptif dengan menggunakan pendekatan kualitatif untuk memperoleh data baik kinerja guru SMA Negeri 8 Gowa maupun proses pembelajarannya. Menurut Sugiyono metode penelitian

kualitatif dapat disebut sebagai metode penelitian naturalis karena dilaksanakan pada situasi yang alami (natural environment), dimana metodenya bersifat kualitatif dan data yang diperoleh atau yang terkumpul bersifat kualitatif juga.

Menurut Arikunto pendekatan deskriptif adalah pengumpulan data berdasarkan faktor-faktor yang mendukung penelitian dan menganalisis faktor-faktor tersebut untuk menemukan perannya.<sup>1</sup> Penelitian ini dilakukan untuk menggali fakta atau informasi atau mendeskripsikan tentang kinerja guru dalam pembelajaran PAI pada SMA Negeri 8 Gowa.

Ada beberapa hal yang dilakukan dalam penelitian ini di antaranya sebagai berikut:

1. Melakukan observasi awal (informal).
2. Penyusunan rancangan penelitian.
3. Mengkaji bahan-bahan pustaka yang relevan dengan masalah yang diteliti.

### **C. Sumber Data**

Untuk mencapai tujuan penelitian, maka harus didukung data yang tepat untuk mendapatkan hasil penelitian yang akurat. Data diartikan sebagai segala sesuatu yang hanya berhubungan dengan keterangan suatu fakta.<sup>2</sup> Jenis data dalam penelitian ini adalah data kualitatif. Data kualitatif diungkapkan dalam bentuk kalimat

---

<sup>1</sup> Sugiyono, *Metode Penelitian Pendidikan (Pendekatan Kuantitatif, Kualitatif dan R&D)*. (Bandung: Alfabeta, 2008), h. 75.

<sup>2</sup> M. Burhan Bungin, *Metodologi Penelitian Sosial dan Ekonomi*, h. 123.

serta uraian-uraian, bahkan dapat berupa cerita pendek atau pengalaman individu.

Ciri khas dari data kualitatif adalah menjelaskan kasus-kasus tertentu.<sup>3</sup>

Peneliti harus memahami sumber data yang dibutuhkan agar tidak terjadi kesalahan data yang digunakan. data-data tersebut yang kemudian digunakan untuk menjawab permasalahan yang timbul. Sehingga peneliti harus mencari data dari responden sebanyak-banyaknya. Ada dua sumber data yang digunakan dalam penelitian ini yaitu data primer dan data sekunder

1. Data primer merupakan sumber data penelitian yang diperoleh secara langsung dari sumber asli (responden), peristiwa tertentu yang berkaitan dengan permasalahan penelitian, hasil observasi terhadap suatu objek benda, kejadian atau kegiatan, dan data mengenai segala hal yang berkaitan dengan Kinerja guru dalam pelaksanaan pembelajaran PAI pada SMA Negeri 8 Gowa. Data primer dalam penelitian ini adalah kata-kata dan tindakan orang-orang yang diamati atau diwawancarai yaitu guru PAI Kepala Sekolah dan Peserta Didik.
2. Data Sekunder merupakan data yang tidak langsung diperoleh melalui para responden melainkan melalui dokumen.<sup>4</sup> Sumber data sekunder berupa catatan tertulis, hasil rekaman dan foto. Data sekunder yang digunakan dalam penelitian ini adalah sumber data tertulis SMA Negeri 8 Gowa, internet dan bahan bacaan lainnya yang relevan dengan masalah yang diteliti.

---

<sup>3</sup> M. Burhan Bungin, *Metodologi Penelitian Sosial dan Ekonomi*, h. 124.

<sup>4</sup> Sugiyono, *Metode Penelitian Kuantitatif, Kualitatif dan R&D* (Cetakan ke 6; Bandung: Alfabeta, 2009), h. 137.

## **D. Metode Pengumpulan Data**

### 1. Observasi

Observasi atau pengamatan meliputi kegiatan pengamatan perhatian terhadap suatu objek dengan menggunakan seluruh alat indera. Jadi mengobservasi dapat dilakukan dengan penglihatan, pendengaran, dan sebagainya. Observasi dilakukan untuk mengetahui secara langsung kegiatan guru PAI di SMA Negeri 8 Gowa.<sup>5</sup> Metode pengumpulan data observasi terbagi menjadi dua kategori, yakni:

#### a. *Participant observation*

Dalam *participant observation*, peneliti terlibat secara langsung dalam kegiatan sehari-hari orang atau situasi yang diamati sebagai sumber data.

#### b. *Non participant observation*

Berlawanan dengan *participant observation*, *non participant observation* merupakan observasi yang peneliti tidak ikut secara langsung dalam kegiatan atau proses yang sedang diamati.

Observasi yang digunakan oleh peneliti dalam penelitian ini yaitu observasi non partisipan yakni melihat, mencatat, menganalisis, dan menyimpulkan atau memperoleh data yang lengkap tentang kinerja guru dalam mengajar.

### 2. Wawancara

Wawancara adalah suatu cara pengumpulan data dengan mengajukan pertanyaan-pertanyaan yang sistematis dengan atau tanpa bantuan suatu daftar

---

<sup>5</sup> Cholid Narbuko dan Abu Achmadi, *Metodelogi Penelitian* (Cet XII; Jakarta; PT.Bumi Aksara 2012), h.72.

pertanyaan. Dalam hal ini pengumpulan data yang dilakukan dengan wawancara tidak hanya terbatas pada pokok masalah saja, tetapi juga ke hal-hal lain yang diteliti. Adapun yang diwawancarai dalam penelitian ini yaitu Kepala SMA Negeri 8 Gowa, guru dan peserta didik. wawancara terbagi menjadi dua kategori yakni:

a) Wawancara terstruktur

Dalam wawancara terstruktur, peneliti telah mengetahui dengan pasti informasi apa yang hendak digali dari narasumber. Pada kondisi ini, peneliti biasanya sudah membuat daftar pertanyaan secara sistematis. Peneliti juga bisa menggunakan berbagai instrumen penelitian seperti alat bantu *recorder*, kamera untuk foto, serta instrumen-instrumen lain.

b) Wawancara tidak terstruktur

Wawancara tidak terstruktur adalah wawancara bebas. Peneliti tidak menggunakan pedoman wawancara yang berisi pertanyaan-pertanyaan spesifik, namun hanya memuat poin-poin penting dari masalah yang ingin digali dari responden.

Wawancara yang digunakan oleh peneliti adalah wawancara terstruktur dan juga Wawancara tidak terstruktur. Peneliti menggunakan wawancara terstruktur kepada kepala sekolah dan guru PAI untuk mendapatkan data yang berkaitan dengan perencanaan pembelajaran dan evaluasi pembelajaran. Sedangkan wawancara tidak terstruktur digunakan oleh peneliti kepada kepala sekolah dan peserta didik bertujuan untuk mengetahui data yang berkaitan dengan pelaksanaan pembelajaran. Adapun tujuan wawancara untuk mengetahui bagaimana kinerja guru PAI dalam merencanakan, melaksanakan dan mengevaluasi pembelajaran. Selama wawancara, peneliti menggunakan buku dan



rekaman suara dalam melakukan wawancara. Instrument yang digunakan peneliti yaitu pedoman wawancara.

### 3. Dokumentasi

Metode ini digunakan untuk memperoleh data dengan cara melihat dokumen yang ada, metode dokumentasi ini merupakan metode utama apabila peneliti melakukan pendekatan analisis ini. Dokumentasi digunakan untuk mengumpulkan data yang berkaitan dengan data yang akan dideskripsikan dalam analisis data. Dokumen yang dapat digunakan dalam pengumpulan data dibedakan menjadi dua, yakni:

#### a. Dokumen Primer

Dokumen primer adalah dokumen yang ditulis oleh orang yang langsung mengalami suatu peristiwa, misalnya: autobiografi

#### b. Dokumen sekunder

Dokumen sekunder adalah dokumen yang ditulis berdasarkan oleh laporan/ cerita orang lain, misalnya: biografi.<sup>6</sup>

Peneliti dalam penelitian ini menggunakan dokumentasi sekunder yakni seluruh data atau dokumen yang dibutuhkan dalam penelitian ini sudah ada di lokasi penelitian, peneliti tidak terlibat dalam pembuatan dokumen tetapi hanya menganalisis dokumen-dokumen yang ada.

## **E. Instrumen Penelitian**

---

<sup>6</sup> Suprpto, *Metodologi Penelitian Ilmupendidikan dan Ilmu-Ilmu Pengetahuan Sosial, Penelitian Kuantitatif dan Kualitatif di Lengkapi Dengan Teknik Pengolahan Data dan Tabel Statistik*, (Cet.I; Jogjakarta: PT. CAPS (Center For Academic Publishing Service, 2013), h. 80.

Instrumen penelitian atau alat penelitian dalam penelitian kualitatif adalah peneliti itu sendiri melalui evaluasi diri seberapa jauh memahami metode kualitatif, penguasaan teori dan wawancara terhadap bidang yang diteliti, serta kesiapan dan bekal memasuki lapangan.<sup>7</sup>

Menurut Nasution dalam Sugiyono, menyatakan bahwa dalam penelitian kualitatif tidak ada pilihan lain dari pada menjadikan manusia sebagai instrumen penelitian utama. Alasannya ialah bahwa segala sesuatunya belum mempunyai bentuk yang pasti. Masalah fokus penelitian, prosedur penelitian, hipotesis yang digunakan, bahkan hasil yang diharapkan, itu semuanya tidak dapat ditentukan secara pasti dan jelas sebelumnya. Segala sesuatu masih perlu dikembangkan sepanjang penelitian itu. Dalam keadaan yang serba tidak pasti dan tidak jelas itu, tidak ada pilihan lain dan hanya peneliti itu sendiri sebagai alat satu-satunya yang dapat mencapainya.<sup>8</sup>

Penelitian ini merupakan penelitian kualitatif, maka instrumen penelitian ialah peneliti itu sendiri dan alat bantu yang digunakan adalah kamera. Instrumen yang digunakan oleh peneliti ialah instrumen pokok dan instrumen penunjang. Instrumen pokok adalah peneliti itu sendiri, sedangkan instrumen penunjang adalah pedoman observasi dan pedoman wawancara.

#### **F. Teknik Pengolahan Data dan Analisis Data**

Pengolahan data dan analisis data berkaitan dalam melakukan penelitian. Pengolahan data merupakan kegiatan analisis data dengan metode dan cara tertentu yang berlaku dalam penelitian. Analisis dalam penelitian merupakan

---

<sup>7</sup> Lexy J. Moeleong, *Metode Penelitian Kualitatif*, h. 86.

<sup>8</sup> Sugiyono, *Metode Penelitian Kuantitatif, Kualitatif dan R&D*, h. 223.

bagian dalam proses penelitian yang sangat penting karena dengan analisis inilah data yang ada akan nampak manfaatnya terutama dalam memecahkan masalah penelitian dan mencapai tujuan akhir.<sup>9</sup>

Analisis data adalah proses mencari dan menyusun secara sistematis data yang diperoleh dari hasil wawancara, catatan lapangan, dan dokumentasi, dengan cara mengorganisasikan data ke dalam kategori, menjabarkan ke dalam unit-unit, melakukan sintesa, menyusun ke dalam pola, memilih mana yang penting dan akan dipelajari dan membuat kesimpulan sehingga mudah dipahami oleh diri sendiri maupun orang lain.<sup>10</sup> Analisis data merupakan kegiatan pekerjaan yang amat kritis dalam proses penelitian. Peneliti harus cermat menentukan pola analisis yang akan digunakan.<sup>11</sup>

Analisis kualitatif dilakukan terhadap data baik berupa data kualitatif maupun data kuantitatif. Data kualitatif yang berupa informasi, uraian dalam bentuk bahasa prosa yang kemudian dikaitkan dengan data lainnya untuk mendapatkan kejelasan terhadap suatu kebenaran atau sebaliknya, sehingga memperoleh gambaran ataupun menguatkan suatu gambaran yang sudah ada dan sebaliknya. Sedangkan data kuantitatif yaitu data dalam bentuk jumlah yang digunakan untuk menerangkan suatu kejelasan dari angka-angka atau membandingkan dari beberapa gambaran sehingga memperoleh gambaran baru, kemudian dijelaskan kembali dalam bentuk kalimat/ uraian.<sup>12</sup>

---

<sup>9</sup> P. Joko Subagyo, *Metode Penelitian* (Cetakan Kedua; Jakarta: PT. Rineka Cipta, 1997), h. 104.

<sup>10</sup> Sugiyono, *Metode Penelitian Kuantitatif, Kualitatif dan R&D*, h. 222.

<sup>11</sup> Punaji Setyosari, *Metode Penelitian Pendidikan dan Pengembangan* (Jakarta: Prenada Media Grup, 2010), h. 189.

<sup>12</sup> P. Joko Subagyo, *Metode Penelitian*, h. 106.

Proses analisis data dilakukan setelah melalui proses klasifikasi berupa pengelompokan/ pengumpulan dan pengategorian data ke dalam klas-klas yang telah ditentukan. Tehnik analisis yang digunakan dalam penelitian ini mengacu pada konsep Miles dan Huberman yaitu aktivitas dalam analisis data kualitatif dilakukan secara interaktif dan berlangsung secara terus menerus sampai tuntas, sehingga datanya sudah jenuh.<sup>13</sup> Menurut Miles dan Huberman ada tiga langkah dalam menganalisis data, yaitu:

#### 1. Reduksi Data (*Data Reduction*)

Reduksi data berarti merangkum, memilih hal-hal yang pokok, memfokuskan pada hal-hal yang penting, dicari tema dan polanya. Data yang telah direduksi akan memberikan gambaran yang jelas dan mempermudah peneliti untuk melakukan pengumpulan data selanjutnya, dan mencarinya bila diperlukan.<sup>14</sup>

Dalam hal ini peneliti melakukan pengklasifikasian seluruh data dengan cara memilih data yang relevan dengan tema penelitian dan menyisihkan data yang tidak ada kaitannya dengan garis besar penelitian ini. Dengan hal tersebut, peneliti dapat mengetahui data yang kurang agar bisa dijadikan upaya penyempurnaan proses analisis data. Pengklasifikasian data bertujuan agar penulisan ini terfokus pada satu tema saja dan memudahkan penulis untuk mendapatkan kesimpulan.

#### 2. Penyajian Data (*Display Data*)

---

<sup>13</sup> Sugiyono, *Metode Penelitian Kuantitatif, Kualitatif dan R&D*, h. 246.

<sup>14</sup> Sugiyono, *Metode Penelitian Kuantitatif, Kualitatif dan R&D*, h. 247.

Penyajian data dalam penelitian disebut dengan display data. Penyajian data ini dilakukan setelah data direduksi. Dalam penyajian data pada penelitian ini, peneliti menganalisis tentang kinerja guru PAI dan hambatannya pada proses dan evaluasi pembelajaran. Cara penyajian data penelitian kualitatif dilakukan dalam bentuk uraian singkat, bagan, hubungan antar kategori, *flowchart* dan sejenisnya.<sup>15</sup>

Data yang diperoleh dalam penelitian ini berupa kalimat ataupun kata-kata yang terkait dengan fokus penelitian, sehingga penyajian datanya berupa sekumpulan informasi yang tersusun secara sistematis yang memberikan kemungkinan untuk ditarik kesimpulan.

### 3. Penarikan kesimpulan dan Verifikasi (*Conclusion Drawing/ Verification*)

Kesimpulan dalam penelitian kualitatif merupakan temuan baru yang sebelumnya belum pernah ada. Temuan dapat berupa deskripsi atau gambaran suatu obyek yang sebelumnya masih remang-remang atau gelap sehingga setelah diteliti menjadi jelas, dapat berupa hubungan kausal atau interaktif, hipotesis dan teori. Penarikan kesimpulan dilakukan dari awal pengumpulan data yaitu dengan cara mencatat dan memaknai kalimat ataupun kata-kata yang diucapkan oleh para informan yang secara teratur dan berulang-ulang.<sup>16</sup>

Penelitian ini akan mengungkap makna dari kalimat atau kata-kata yang terkumpul sebagai data, kemudian akan ditarik kesimpulannya. Kesimpulan yang ditarik dari data tersebut masih bersifat kabur dan meragukan, sehingga langkah

---

<sup>15</sup> Herson Anwar, "Penyajian Data Penelitian dan Review Melalui Teknik Observasi," *Jurnal Manajemen Pendidikan Islam* 2, no. 2 (Agustus 2014), h. 218.

<sup>16</sup> Herman Budiyo, "Penelitian Kualitatif Proses Pembelajaran menulis: Pengumpulan data dan Analisis Datanya," *Jurnal Pena* 3, no. 2 (Desember, 2013), h. 13.

selanjutnya dalam penelitian kualitatif ialah verifikasi data. Verifikasi data dilakukan dengan melihat kembali reduksi data maupun *display* data, sehingga kesimpulan yang diambil tidak menyimpang dari data dan dapat diyakini kebenarannya.

### **G. Pengujian Keabsahan Data**

Dalam penelitian kualitatif pengujian keabsahan data meliputi beberapa elemen yaitu kredibilitas, trasferabilitas, dependabilitas dan konfirmabilitas.<sup>17</sup> Hal tersebut senada dengan pendapat Sugiyono, uji keabsahan data dalam penelitian kualitatif meliputi uji *credibility* (validitas internal), *transferability* (validitas eksternal), *dependability* (reliabilitas) dan *Confirmability* (Obyektifitas).<sup>18</sup>

Dalam penelitian ini menggunakan uji kredibilitas data sebagai pengujian keabsahan data, dikarenakan uji kredibilitas menggunakan aspek nilai kebenaran pada setiap data yang terkumpul. Beberapa cara pengujian kredibilitas terhadap data antara lain dengan melakukan perpanjangan pengamatan, meningkatkan ketekunan dalam penelitian, triangulasi, diskusi dengan teman sejawat, analisis kasus negatif dan member check.<sup>19</sup>

---

<sup>17</sup> Yati Afiyanti, "Validitas dan Reliabilitas dalam Penelitian Kualitatif," *Jurnal Keperawatan Indonesia* 12, no. 2 (Juli, 2008), h. 138.

<sup>18</sup> Sugiyono, *Memahami Penelitian Kualitatif* (Bandung: Alfabeta, 2010), h. 366.

<sup>19</sup> Sugiyono, *Metode Penelitian Kuantitatif, Kualitatif dan R&D*, h. 270.

## BAB IV

### HASIL PENELITIAN DAN PEMBAHASAN

#### A. Hasil Penelitian

Peneliti dalam penelitian ini memaparkan data yang berhubungan dengan Kinerja guru dalam pembelajaran pendidikan agama Islam. Penyajian data yang dimaksud adalah pengungkapan data yang diperoleh dari hasil penelitian yang sesuai dengan masalah yang ada dalam pembahasan tesis ini, sesuai dengan data yang diperoleh peneliti maka dapat disajikan sebagai berikut:

Guru merupakan sosok teladan dan salah satu sumber pengetahuan bagi peserta didiknya, sehingga sewajarnya jika memiliki kualitas yang tinggi, dengan demikian kualitas yang tinggi maka diharapkan menghasilkan peserta didik yang memiliki kualitas yang tinggi pula.

Untuk mengetahui kualitas guru PAI dalam pembelajaran ditinjau dari aspek perencanaan, pelaksanaan dan evaluasi pada SMA 8 Gowa ini, peneliti melakukan observasi dan wawancara kepada seluruh pihak yang berkaitan dengan penelitian ini yaitu kepala sekolah, guru PAI dan peserta didik.

#### **1. Kinerja Guru dalam perencanaan pembelajaran PAI pada SMA Negeri 8 Gowa**

Untuk mengetahui kinerja guru dalam perencanaan pembelajaran Pendidikan Agama Islam (PAI) di SMA 8 Gowa, peneliti mendeskripsikan hasil temuan dalam penelitian melalui skala likert dan wawancara dengan kepala

sekolah dan juga dengan guru mata pelajaran PAI. Adapun hasil wawancara sebagai berikut:

Perencanaan pembelajaran itu sangat penting untuk dilakukan oleh semua guru, bukan hanya guru PAI saja tetapi guru-guru lain juga wajib membuat RPP dan SILABUS, dan juga dilengkapi dengan data yang lain seperti program tahunan, program semester, dan kalender pendidikan, biasanya setiap pergantian semester itu semua guru sudah mengumpulkan berkas dan itulah nanti yang akan menjadikan acuan dalam proses pembelajaran termasuk juga sebagai pedoman dalam mengukur pencapaian pembelajaran, dengan membuat perencanaan itu berarti guru sudah siap, sehingga apa yang kita inginkan dapat tercapai. Dan juga menyiapkan hal-hal yang akan di berikan kepada peserta didik berupa buku dan alat lain atau media belajarnya.<sup>1</sup>

Hasil wawancara tersebut sesuai dengan apa yang telah diungkapkan ibu Mutiasari Arifin selaku guru PAI mengatakan bahwa:

Membuat rencana pembelajaran itu sangat penting agar pembelajaran itu dapat berjalan dengan baik dan runtun, dan juga bisa mengetahui sudah sejauh mana kita menyampaikan materi, artinya supaya ada batasan, supaya jelas, jadi sekali lagi persiapan itu perlu, walaupun saya sendiri tidak setiap hari membuat RPP tapi setidaknya saya tetap mempersiapkan materi apa saja yang harus saya berikan kepada anak didik saya.<sup>2</sup>

Pendapat yang sama juga di jelaskan oleh ibu Rahmini selaku guru PAI kelas XII menyatakan bahwa:

Berbicara perencanaan pembelajaran itu sangat penting dilakukan, kan kita ini mempunyai tugas pokok yaitu menyiapkan program, kemudian melaksanakan program, dan mengevaluasi program. Ya artinya membuat prota dan promes diawal semester. Persiapan yang seperti ini sangat penting sebab jika guru akan melakukan proses belajar mengajar atau semua kegiatan dalam kelas itu harus ada persiapan, sebab kalau tidak ada

---

<sup>1</sup> Rahman, kepala sekolah SMA 8 gowa, wawancara, gowa 19 Mei 2023.

<sup>2</sup> Mutiasari Arifin, guru pendidikan agama Islam dan budi pekerti kelas XI, Wawancara, gowa 19 Mei 2023.



rencana maka semua kegiatan yang akan kita lakukan tidak akan tercapai secara sempurna.<sup>3</sup>

Pendapat yang sama juga di jelaskan oleh Usman selaku guru PAI kelas X menyatakan bahwa:

Ia, saya juga membuat perencanaan disetiap awal semester seperti RPP, Silabus, Prota, Promes, tapi saya pribadi terkadang terlambat dalam membuatnya, tapi yang jelas kami semua guru yang ada disekolah ini harus membuat itu, dan kepala sekolah juga akan memintanya sebagai laporannya.<sup>4</sup>

Berdasarkan wawancara dan observasi yang peneliti lakukan bahwa guru pendidikan agama Islam dan budi pekerti di SMA 8 Gowa telah melakukan perencanaan pembelajaran dengan baik, RPP yang dibuat telah sesuai dengan standar proses untuk satuan pendidikan dasar dan menengah yaitu peraturan menteri pendidikan Nasional RI No. 65 tahun 2013 tetapi masih ada guru PAI yang terlambat dalam membuat rencana pembelajaran.

Setelah peneliti melakukan observasi dan wawancara dengan *stake holder* yang berwenang dalam menjawab kebutuhan penelitian ini maka langkah selanjutnya peneliti membuat *skala likert* untuk mengukur capaian perencanaan pembelajaran PAI pada SMA 8 Gowa.

---

<sup>3</sup> Rahmini, guru pendidikan agama Islam dan budi pekerti kelas XI, *Wawancara*, Gowa 19 Mei 2023.

<sup>4</sup> Usman, guru pendidikan agama Islam dan budi pekerti kelas X, *Wawancara*, Gowa 19 Mei 2023.

**Tabel 2.1 Indikator Penilaian Rencana Pembelajaran**

No	Komponen Perencanaan	Kriteria Penilaian	
		Tidak terlaksana	Terlaksana dengan baik
1	Identitas Sekolah		✓
2	Identitas Mata Pelajaran		✓
3	Kelas/Semester		✓
4	Materi Pokok		✓
5	Alokasi Waktu Yang Ditentukan Sesuai Dengan Keperluan Untuk Pencapaian KD dan Beban Belajar		✓
6	Tujuan Pembelajaran Yang Dirumuskan Berdasarkan KD		✓
7	Kompetensi Dasar dan Indikator Pencapaian Kompetensi		✓
8	Materi Pembelajaran		✓
9	Metode Pembelajaran		✓
10	Media Pembelajaran		✓
11	Sumber Belajar		✓
12	Langkah-Langkah Pembelajaran		✓
13	Penilaian Hasil Belajar		✓

Berdasarkan tabel di atas bahwa dalam perencanaan pembelajaran guru PAI mampu membuat, rancang dan merumuskan komponen pembelajaran berdasarkan standar kurikulum berlaku. Berikut peneliti mencantumkan kriteria penilaian kinerja guru dalam merencanakan pembelajaran.

**Tabel 2.2 Kriteria Penilaian Kinerja**

Aspek Yang Dinilai	Kriteria Penilaian		
	Cukup	baik	Sangat baik
Kinerja guru dalam perencanaan pembelajaran pendidikan agama Islam			✓
<i>Catatan:</i>	<i>Penilaian ini bersumber dari kepala sekolah SMA Negeri 8 Gowa</i>		

## **2. Kinerja Guru dalam pelaksanaan pembelajaran PAI pada SMA Negeri 8 Gowa**

Untuk mengetahui kinerja guru dalam pelaksanaan pembelajaran Pendidikan Agama Islam (PAI) di SMA 8 Gowa, peneliti akan mendeskripsikan hasil temuan dalam penelitian wawancara dengan para informan, baik yang menyangkut pengelolaan kelas, sumber belajar, maupun strategi pembelajaran.

### **a. Pengelolaan Kelas**

Pengelolaan kelas merupakan salah satu bagian penting dalam pembelajaran, pengelolaan kelas yang baik dapat menciptakan iklim pembelajaran yang kondusif yang dapat mendukung tercapainya tujuan pembelajaran. Hal ini dimaksudkan untuk mengukur tingkat efektivitas guru PAI dalam mengatur ruang kelas sebelum pembelajaran di mulai. Untuk membuktikan bahwa guru PAI mengatur ruang tempat duduk peserta didik terlebih dahulu sebelum pembelajaran berlangsung maka peneliti melakukan observasi langsung dan juga melakukan wawancara kepada beberapa peserta didik sebagai perwakilan dari kelas mereka masing-masing.

Hasil observasi langsung oleh peneliti sendiri bahwa guru PAI mengatur kerapian tata ruang kelas terlebih dahulu, guru sebelum memulai pembelajaran biasanya menanyakan terlebih dahulu apakah masih ada sampah atau sisa makanan yang ada di bawah kolom meja mereka, kemudian dilanjutkan dengan

menyuruh peserta didik untuk merapikan meja dan kursi mereka serta kesiapan peserta didik, ini dimaksudkan untuk menstabilkan kondisi ruang kelas sebelum pembelajaran dimulai. Pengaturan ruangan atau tempat duduk sebelum pembelajaran dimulai sangat penting, hal ini dijelaskan oleh wakil kepala sekolah bagian kesiswaan Suharto, menjelaskan bahwa:

Guru bidang studi atau guru mata pelajaran dalam mengatur ruang kelas harus bekerja sama dengan masing-masing wali kelas. Posisi dan penempatannya dapat disesuaikan dengan kondisi kelas, sehingga setiap ruangan akan berbeda antara ruang kelas yang satu dengan yang lainnya, tergantung kreasi wali kelas dan guru bidang studi masing-masing. Jadi guru hanya dapat mengubah posisi tempat duduk sesuai dengan kebutuhannya, biasanya dalam mengatur ruang kelas, guru mata pelajaran menyesuainya dengan strategi yang mereka pakai dalam pembelajaran tersebut.<sup>5</sup>

Pernyataan tersebut penulis hanya meneliti satu hal yaitu cara guru PAI mengatur tempat duduk yang diperlukan karena pengaturan ini harus disesuaikan dengan metode atau strategi yang akan digunakan dalam pembelajaran. Terkait dengan kegiatan pengelolaan pembelajaran di kelas oleh guru PAI di SMA 8 Gowa seperti yang ditanyakan oleh penulis kepada guru pendidikan agama Islam dan budi pekerti tentang apa yang dipersiapkan sebelum mengajar, Hasniati menyatakan bahwa:

persiapan yang saya lakukan sebelum memulai mengajar meliputi; buku paket, buku penunjang, perangkat pembelajaran, termasuk absensi pribadi barulah menstabilkan kondisi ruangan, hal ini penting dilakukan untuk memudahkan berkomunikasi dengan peserta didik.<sup>6</sup>

Untuk membuktikan bahwa guru PAI di SMA 8 Gowa mempunyai kesiapan sebelum pembelajaran dimulai dan juga benar dalam melakukan pengelolaan

---

<sup>5</sup> Suharto, WAKASEK kesiswaan SMA 8, *Wawancara*, Gowa 19 Mei 2023.

<sup>6</sup> Hasniati, guru pendidikan agama Islam dan budi pekerti kelas X, *Wawancara*, Gowa 21 Mei 2023.

kelas maka metode yang dipakai selain dari observasi langsung dan wawancara dengan guru mata pelajaran, juga peneliti melakukan wawancara kepada beberapa peserta didik, hasil wawancara dengan fakih julham selaku peserta didik SMA 8 Gowa menyatakan:

Setiap masuk kelas biasanya guru menyuruh kami memeriksa kebersihan, kalau ditemukan kotoran biasanya memberikan nasehat mengenai kebersihan, kerapian juga, untuk kebersihan sebenarnya sudah ada yang bertugas tapi terkadang yang bertugas tidak membersihkan sorenya, jadi paginya masih kotor.<sup>7</sup>

Dalam mengelola pembelajaran di kelas seorang guru harus mempersiapkan terlebih dahulu perangkat pembelajaran sebagai alat penunjang, artinya bahwa perangkat pembelajaran hendaklah sudah dirancang lebih awal sehingga guru lebih terkonsentrasi dalam menyampaikan materi, agar peserta didik lebih mudah memahami apa yang dijelaskan, sehingga kompetensi dan ketuntasan belajar dapat tercapai dengan baik

Selanjutnya mutiasari mengemukakan bahwa:

Persiapan saya sebelum mengajar, selain buku paket, buku penunjang, dan perangkat pembelajaran adalah mengabsensi peserta didik sekaligus berkomunikasi langsung dengan mereka untuk mengetahui kesiapan peserta didik sekaligus memberikan motivasi agar terdorong belajar lebih giat, biasanya ada peserta didik yang ditemukan, secara mental belum siap untuk belajar karena terbawa dengan masalah pribadinya dari rumah.<sup>8</sup>

Berdasarkan pernyataan tersebut bahwa guru PAI di SMA 8 Gowa mempunyai kesiapan untuk mengajar, baik dari segi perangkat pembelajaran, mengatur posisi kursi maupun dari kesiapan memberikan motivasi kepada peserta didik untuk belajar, pengamatan peneliti bahwa dalam pengaturan ruang

---

<sup>7</sup> Fakih julham, murid SMA 8 Gowa kelas X, *Wawancara*, gowa 21 mei 2023

<sup>8</sup> Mutiasari Arifin, guru pendidikan agama Islam dan budi pekerti kelas XI, *Wawancara*, Gowa 19 Mei 2023.

kelas yang dilakukan oleh guru PAI di SMA 8 Goa sudah sering dilakukan sebelum pembelajaran dimulai, adapun bentuk atau tata kelola ruangan selain dari posisi semua peserta didik menghadap kedepan ada juga posisi lain seperti bentuk U, biasanya bentuk U dilakukan apabila ada materi pembelajaran yang melibatkan peserta didik harus tampil seperti tugas ceramah kelompok atau ceramah individu.

Mengatur posisi ruangan atau tempat duduk sebelum mengajar merupakan tugas seorang guru untuk mengefektifkan pembelajaran di kelas, keefektifan itu tidak terlepas adanya motivasi yang diberikan oleh guru pada saat pembelajaran berlangsung. Salah satu keberhasilan dalam melakukan proses pembelajaran yang harus diperhatikan oleh seorang guru adalah bagaimana mengelola kelas dengan baik, dan memberikan motivasi belajar kepada peserta didik.

Pemberikan motivasi kepada peserta didik sebelum pembelajaran dimulai itu sangat penting dalam rangka membangkitkan semangat mereka sebelum belajar, selain itu guru semestinya memperhatikan situasi kelas baik dari segi tempat duduk dan komponen lain yang ada dalam kelas, hendaklah dapat ditata dengan baik agar dapat memberi semangat dan rasa nyaman bagi setiap orang yang ada dalam ruangan, sehingga para peserta didik merasa betah dalam mengikuti proses pembelajaran.

Rahmini mengemukakan bahwa:

Dalam hal memotivasi peserta didik, saya sebagai guru bidang studi pendidikan agama Islam dan budi pekerti senantiasa memperhatikan prinsip-prinsip sebagai berikut: 1) kehangatan dan keantusiasan dalam mengajar yang dapat menciptakan suasana kelas yang menyenangkan, 2) menggunakan kata-kata atau tindakan yang menantang peserta didik untuk berpikir, 3) menggunakan berbagai metode yang tidak menimbulkan

kebosanan untuk belajar, 4) keikhlasan dalam pelaksanaan tugas, 5) memberikan penekanan pada hal-hal yang bersifat positif dan yang ke 6) penanaman kedisiplin diri.<sup>9</sup>

Berdasarkan hasil pengamatan langsung peneliti terhadap pemberian motivasi kepada peserta didik bahwa guru PAI di SMA 8 Gowa sebelum memulai proses pembelajaran guru terlebih dahulu memberikan motivasi yang berkaitan semangat belajar atau semangat menuntut ilmu, dan juga mencontohkannya dengan keadaan yang terjadi di masyarakat bahwa tidak berilmu jauh lebih sengsara dibandingkan dengan tidak memiliki harta, kemudian guru melanjutkan nasehat tentang hidup rukun dan bersahaja dengan teman sejawat, tidak membedakan teman, saling membantu dan menolong, berperilaku jujur, dan yang paling penting adalah tidak meninggalkan shalat lima waktu sehari semalam. Pemberian motivasi peserta didik tidak hanya dilakukan dalam kelas tetapi juga diluar kelas hal ini dijelaskan oleh Hasniati sebagai berikut:

Bahwa pemberian motivasi kepada peserta didik tidak hanya di dalam kelas tetapi juga diluar kelas seperti kegiatan apel pagi, kegiatan jum'at ibadah yang dilaksanakan setiap hari Jumat pagi, saya selaku guru pendidikan agama Islam dan budi pekerti memberikan motivasi kepada peserta didik untuk tekun dan giat belajar, baik di sekolah maupun di rumah, terkadang saya bilang ke peserta didik saya, jangan dulu ada yang berpacaran kalian harus fokus dulu ke pendidikan kalian, setelah sukses barulah kalian memulai berpikir ke arah pernikahan kalo kalian mau.<sup>10</sup>

Pengamatan penulis bahwa guru PAI sudah memberikan motivasi kepada peserta didik untuk giat belajar, baik belajar di sekolah maupun di rumah. Namun kesadaran mereka untuk belajar sendiri masih kurang, motivasi yang dimaksudkan oleh guru adalah agar peserta didik dapat memperoleh prestasi

---

<sup>9</sup> Rahmini, guru pendidikan agama Islam dan budi pekerti kelas XI, *Wawancara*, Gowa 19 Mei 2023.

<sup>10</sup> Hasniati, guru pendidikan agama Islam dan budi pekerti kelas XII, *Wawancara*, Gowa 19 Mei 2023.

yang baik sehingga bisa bersaing dengan teman-teman sekelasnya. Selain itu sebelum pembelajaran dimulai guru menyampaikan pokok-pokok bahasan sehingga apa yang disampaikan itu dapat terarah dan terstruktur dengan baik. Dengan menyampaikan pokok-pokok materi yang akan diajarkan kepada peserta didik sudah bisa membayangkan seperti apa isi materi yang akan diajarkan atau diperoleh dari gurunya.

Dalam melaksanakan pembelajaran di kelas seorang guru dituntut untuk menyimpulkan materi yang telah diajarkan, guna memperjelas inti sari materi pelajaran. Biasanya ditemukan seorang guru mengajar tidak menyimpulkan materi pelajaran dengan alasan waktunya telah habis, mestinya seorang guru sebelum mengajar sudah mengatur waktunya berapa menit untuk menjelaskan, mengadakan tanya jawab atau evaluasi termasuk menyimpulkan materi pelajaran. Untuk membuktikan hal itu apakah guru PAI mampu menyimpulkan materi pelajaran dengan baik setelah pembelajaran.

Hal tersebut diperjelas oleh Mutiasari menyatakan bahwa:

saya kalau mengajar selalu berupaya untuk menyimpulkan materi pelajaran, mengingat daya serap peserta didik berbeda-beda, sehingga diperlukan kembali menyimpulkan intisari materi pelajaran, selain itu sudah menyampaikan materi pelajaran yang akan dipelajari pada minggu mendatang, sehingga peserta didik mempunyai kesiapan untuk belajar.<sup>11</sup>

Terkait dengan tugas guru sebagai pemimpin kelas, lebih lanjut Mutiasari menjelaskan bahwa:

Guru dikatakan dapat mengelola kelas dengan baik apabila ia mampu mengarahkan peserta didik untuk belajar dengan baik, mempunyai tanggung jawab untuk bertindak, seperti memilih metode yang tepat dalam mengajar dan materi pelajaran yang akan disampaikan kepada peserta didik, memberi tugas kepada peserta didik untuk dikerjakan atau

---

<sup>11</sup>Mutiasari Arifin, guru pendidikan agama Islam dan budi pekerti kelas XI, *Wawancara*, Gowa 19 Mei 2023.



didiskusikan secara berkelompok dan apabila terdapat kesalahan dalam memberikan jawaban, saya berusaha membimbingnya dengan jawaban yang tepat dari sejumlah soal yang telah diberikannya. Dari setiap indikator pembelajaran yang saya bahas selalu memberikan kesempatan kepada peserta didik untuk bertanya dan memberikan tanggapan.<sup>12</sup>

Tugas seorang guru PAI dalam mengajar tidak hanya sekedar mentransfer ilmu pengetahuan tetapi juga menjadi teladan, apa yang telah diberikan diharapkan dapat mengamalkannya.

Dalam melakukan pembelajaran sebagai guru agama tidak hanya memberikan pengetahuan kepada peserta didik, tetapi kita harus menanamkan nilai-nilai atau sikap yang baik sehingga apa yang diberikan dalam bentuk pengetahuan mereka mau melaksanakannya. Selanjutnya saya mengarahkan mereka agar memiliki keterampilan melalui latihan dan juga keterampilan membaca al-Qur'an.<sup>13</sup>

Peneliti melakukan wawancara tentang kerja kelompok peserta didik dalam pembelajaran termasuk guru PAI bahwa ada materi tertentu yang membutuhkan metode, dan kerja kelompok. Hal ini lebih lanjut dijelaskan oleh usman yaitu:

bahwa dalam pembelajaran PAI ada materi yang membutuhkan metode kerja kelompok atau tugas kelompok, jika ada peserta didik yang kurang aktif dalam kelompok ini, maka guru melakukan strategi untuk mengaktifkan mereka dengan member tugas dan menjawab pertanyaan atau membuat pertanyaan. Hal ini dimaksudkan agar peserta didik tidak hanya menerima materi dalam bentuk teori tetapi juga prakteknya.<sup>14</sup>

Membentuk kelompok dalam pembelajaran adalah merupakan salah satu metode mengajar yang dilakukan oleh guru agama. Hal itu dijelaskan juga oleh Rahmini bahwa:

---

<sup>12</sup> Mutiasari Arifin, guru pendidikan agama Islam dan budi pekerti kelas XI, *Wawancara*, Gowa 19 Mei 2023.

<sup>13</sup> Usman, guru pendidikan agama Islam dan budi pekerti kelas X, *Wawancara*, Gowa 21 Mei 2023

<sup>14</sup> Usman, guru pendidikan agama Islam dan budi pekerti kelas X, *Wawancara*, Gowa 21 Mei 2023

metode pembelajaran yang di berikan kepada peserta didik bervariasi. Ada metode kerja kelompok, ceramah, tanya jawab, ada juga metode seperti PBL. metode ini dilakukan disesuaikan dengan materi dan kemampuan peserta didik menerima pelajaran, biasanya kalo sy lihat peserta didik sudah lelah seperti di jam-jam terakhir maka sy terapkan metode ceramah dan diselipkan juga dengan cerita-cerita sehingga peserta didik tidak jenuh dalam belajar.

Dalam melakukan metode pembelajaran, guru harus mampu mengatur keadaan dan mampu berinteraksi dengan peserta didik secara baik, sebagaimana dikemukakan Usman:

Untuk mewujudkan interaksi yang baik antara saya dengan peserta didik dalam pembelajaran saya lakukan beberapa hal yaitu: 1) membuat ilustrasi yaitu menghubungkan sesuatu yang sedang dipelajari peserta didik dengan sesuatu yang diketahuinya, pada waktu yang sama saya memberikan tambahan pengalaman kepada mereka, 2) meletakkan sesuatu yang dipelajari secara jelas, sederhana dengan menggunakan latihan dan pengalaman yang dimiliki oleh peserta didik, 3) mengajukan pertanyaan-pertanyaan yang telah diajarkan agar apa yang dipelajari akan lebih jelas, 4) merespon atau menanggapi pertanyaan peserta didik, membuat pembelajaran menjadi lebih bermakna.<sup>15</sup>

Berdasarkan hasil observasi langsung oleh peneliti bahwa guru PAI dalam memberikan tugas kelompok, terlebih dahulu guru itu sendiri yang menentukan tema yang dibahas, pemberian tema biasanya tetap berpatokan pada buku panduan. Dalam satu kelompok terdiri dari 5 peserta didik, dari kelima anggota kelompok tersebut masing-masing memiliki peran yang berbeda, ada yang berperan sebagai moderator, ada juga berperan sebagai penceramah ada yang berperan sebagai membaca tilawah al-Qur'an dan penerjemah, walaupun mereka berkelompok akan tetapi mereka tetap memiliki tugas tanggung jawab individu sehingga mereka tetap selalu aktif.

---

<sup>15</sup> Usman, guru pendidikan agama Islam dan budi pekerti kelas X, Wawancara, Gowa 21 Mei 2023

Guru dalam menjalankan tugasnya hendaklah memberi perhatian kepada peserta didik demi terjalinnya hubungan yang baik dengan mereka, maka cara mengajar guru harus diperhatikan dengan baik. Menjelaskan materi dengan jelas menjadikan peserta didik mudah memahami materi pelajaran yang diberikan, sehingga terjadi interaksi yang baik antara guru dengan peserta didik di kelas. Pembelajaran di kelas merupakan suatu interaksi edukatif karena mempunyai tujuan tertentu. Interaksi yang baik merupakan salah satu indikator pengelolaan kelas yang baik. Lebih lanjut Rahmini menjelaskan sebagai berikut:

Saya melakukan beberapa cara untuk menjalin hubungan yang baik dengan peserta didik. Kadang-kadang saya memposisikan diri sebagai orang tua peserta didik dengan memberikan kasih sayang dan perhatian terhadap kebutuhan-kebutuhan mereka, kadang memposisikan dirinya sebagai sahabat untuk tempat curhatnya mereka dan dalam keadaan tertentu guru PAI memposisikan diri mereka sebagai manajer kelas yang harus menguasai kelas untuk menciptakan suasana kelas yang tertib.<sup>16</sup>

Membangun komunikasi dengan peserta didik sangat penting, untuk mengetahui tentang perkembangan pengetahuan mereka, namun dalam berkomunikasi hendaklah memakai bahasa yang santun sehingga mereka bisa terbuka dan merasa diperhatikan. Usman mengemukakan bahwa:

berkomunikasi dengan peserta didik hendaklah berdasarkan bahasa yang santun sesuai tingkat pengetahuan dan pemahaman peserta didik atau berdasarkan perkembangan jiwa peserta didik, guru PAI menggunakan bahasa yang mudah dihapami oleh peserta didik untuk menjelaskan istilah-istilah yang sulit, misalnya istilah membayar zakat, zakat itu diibaratkan tubuh kita yang selalu dibersihkan atau mandi, demikian halnya dengan harta, harus selalu disucikan dengan zakat, dengan perumpamaan seperti itu peserta didik akan tertarik mengetahui lebih lanjut tentang zakat.<sup>17</sup>

Selanjutnya Rahmini menambahkan bahwa:

---

<sup>16</sup> Rahmini, guru pendidikan agama Islam dan budi pekerti kelas XII, *Wawancara*, Gowa 19 Mei 2023.

<sup>17</sup> Usman, guru pendidikan agama Islam dan budi pekerti kelas X, *Wawancara*, Gowa 21 Mei 2023

penunjang keberhasilan peserta didik sangat penting, mengingat daya serap peserta didik dalam menerima pelajaran berbeda-beda, maka saya membiasakan peserta didik menjelaskan kembali isi materi yang telah dijelaskan dihadapan teman-temannya agar hasil pembelajaran itu bisa berbobot.<sup>18</sup>

Kaitannya dengan itu, penulis mempertanyakan bagaimana dengan peserta didik yang sudah tahu, apakah tidak menimbulkan kebosanan dalam mengikuti pelajaran. Disnilah kemampuan guru bisa berinteraksi dengan peserta didik, sebagaimana dijelaskan oleh Rahmini bahwa:

Mengarahkan peserta didik untuk selalu berinteraksi sesama mereka dalam pembelajaran akan memudahkan memahami pelajaran yang telah diberikan, dan saling melengkapi sasamanya yang belum mengerti, interaksi ini biasanya terjadi dalam diskusi ringan yang sifatnya bebas dalam diskusi yang terarah. Misalnya dalam materi membiasakan prilaku terpuji, biasanya peserta didik akan mengajukan pertanyaan dan guru memberikan kesempatan kepada peserta didik yang lain untuk mengemukakan pendapatnya sehingga terjadi interaksi yang baik.<sup>19</sup>

Hasil pengamatan peneliti bahwa mengaitkan materi pelajaran dengan kehidupan sehari-hari sudah sering dilakukan, karena pelajaran PAI yang dipelajari di sekolah tidak hanya dipraktekkan di sekolah, melainkan dapat diamalkan dalam kehidupan sehari-hari. Pembelajaran Pendidikan Agama Islam yang dipelajari di sekolah erat kaitannya dengan prilaku kehidupan sehari-hari, seperti mendirikan shalat, adab mencari ilmu, tata krama dalam bergaul dan sebagainya. Hasil penelitian mengenai kinerja guru PAI dalam pengelolaan kelas setelah dianalisis dalam bentuk dekskriptif kuantitatif dari hasil wawancara maka kinerja guru dalam mengelola kelas masuk dalam kategori baik.

---

<sup>18</sup> Rahmini, guru pendidikan agama Islam dan budi pekerti kelas XII, *Wawancara*, Gowa 19 Mei 2023.

<sup>19</sup> Rahmini, guru pendidikan agama Islam dan budi pekerti kelas XII, *Wawancara*, Gowa 19 Mei 2023.

## b. Pengelolaan Sumber Belajar

Pengelolaan pembelajaran dengan menggunakan media sebagai alat mengajar PAI, Mutiasari menjelaskan bahwa:

penggunaan alat belajar seperti media sudah dilaksanakan namun belum maksimal, karena tidak semua materi pembelajaran bisa dimediakan, mengingat keterbatasan alat belajar yang disediakan oleh sekolah, namun selaku guru Pendidikan Agama Islam (PAI) berusaha mencari sendiri media disesuaikan dengan materi yang diajarkan.<sup>20</sup>

Pernyataan tersebut diakui oleh Rahman selaku kepala SMA 8 Gowa menjelaskan bahwa:

Media pembelajaran PAI yang disediakan oleh sekolah masih terbatas, dan insya Allah dalam waktu dekat ini akan ada tambahan seperti buku paket kelas X, kemaren kami sudah data ada sekita empat kelas yang tidak dapat buku paket pembelajaran hususnya kelas X, kalau untuk kelas XI dan kelas XII sementara kami adakan lagi tambahan komputer dan diupayakan juga tambahan televisive untuk media belajar disetiap kelas, dengan keterbatas sementara ini kami himbau kepada seluruh guru untuk menggunakan media yang sederhana dulu, hal ini dimaksudkan untuk mempermudah pencapaian tujuan pembelajaran.<sup>21</sup>

Pengamatan peneliti tentang penggunaan media di SMA 8 Gowa belum begitu maksimal, seperti kekurangan buku paket di kelas X IPS 1 dan IPS 2, walaupun kekurangan biasanya guru mata pelajaran menyuruh mereka untuk *mendownload* buku paket tersebut supaya proses belajar mengajar tetap berjalan dengan baik, namun hal seperti ini masih ada kekurangan karna biasanya peserta didik akan memanfaatkan untuk melihat hal-hal lain yang ada pada *hand pone* mereka, berbeda jika mereka menggunakan media buku dalam proses belajar mengajar.

Lebih lanjut Mutiasari menjelaskan bahwa:

---

<sup>20</sup> Mutiasari Arifin, guru pendidikan agama Islam dan budi pekerti kelas XI, *Wawancara*, Gowa 19 Mei 2023.

<sup>21</sup> Rahman, kepala sekolah SMA 8 gowa, *wawancara*, gowa 19 Mei 2023.

Kami selaku guru PAI dalam hal mengajar terkadang harus pintar menggunakan dan mencari media sederhana yang ada disekolah, seperti dalam hal mengajarkan materi tentang tata cara memandikan, mengkafani, dan menyolatkan jenazah, biasanya yang saya lakukan itu menyuruh peserta didik menggunakan patung yang ada di laboratorium sebagai pengganti mayatnya, karena memang susah kalo kita harus menunggu mayat yang asli untuk dipraktekkan, tapi pernah saya mencoba untuk turun langsung ke tempat kediaman orang yang meninggal tapi gagal, alasannya tidak diijinkan oleh keluarga yang meninggal, yang kedua terlalu menyita waktu mereka, dan alasan yang lain masih banyak peserta didik yang ketakutan ketika mendengar orang yang meninggal apalagi untuk mengurus mayat, itu sangat berat mereka lakukan.<sup>22</sup>

Media sangat membantu proses pencapaian tujuan pembelajaran, namun jika tidak terampil menggunakannya, maka penggunaan media itu tidak akan efektif. Peneliti lebih lanjut mewawancarai salah seorang guru PAI tentang bagaimana cara menggunakan media sebagai sumber belajar, Rahmini menjelaskan:

Ada berapa hal yang harus diperhatikan dalam menggunakan media; 1) menampilkan media, 2) menjelaskan pokok bahasan, 3) menunjukkan contoh yang ada dalam pokok bahasan, 4) mempraktekkan dengan melibatkan peserta didik, media bagi saya selaku guru pendidikan agama Islam dan budi pekerti bisa melihat tingkat efektifnya pembelajaran yang diajarkan dan bisa melihat siapa peserta didik yang mempunyai daya tangkap yang cepat terhadap reaksi pembelajaran menggunakan media. Hal ini peserta didik merasa senang kalau belajar menggunakan media.<sup>23</sup>

Berdasarkan pengamatan peneliti juga bahwa guru yang menggunakan media pada saat mengajar, peserta didik sangat serius untuk menerima pelajaran, materi yang diajarkan mudah dipahami oleh peserta didik, terjadi interaksi antara guru dan peserta didik sangat rileks dan aktif, serta kegiatan belajar berlangsung secara efektif dan efisien. Tetapi sebaliknya, jika guru yang mengajar tidak

---

<sup>22</sup> Mutiasari Arifin, guru pendidikan agama Islam dan budi pekerti kelas XI, *Wawancara*, Gowa 19 Mei 2023.

<sup>23</sup> Rahmini, guru pendidikan agama Islam dan budi pekerti kelas XII, *Wawancara*, Gowa 19 Mei 2023.

menggunakan media, maka motivasi belajar peserta didik rendah, perhatian peserta didik dalam menerima pelajaran berkurang.

Penggunaan media pembelajaran akan membantu peserta didik, terutama bagi mereka yang mengalami kesulitan dalam memahami pelajaran, penggunaan media kepada peserta didik harus mendapatkan perhatian dari guru, biasanya kalau tidak memahami media itu, peserta didik lebih suka diam atau mengganggu temannya. Dengan demikian media akan lebih berarti dan efektif jika ditampilkan mampu membantu kesulitan belajar peserta didik.

Melihat dari segi kemanfaatannya penggunaan media dalam pembelajaran peneliti berasumsi bahwa seorang guru hanya bisa sukses dalam menjalankan tugasnya sebagai seorang pendidik, pengajar pembimbing dan pelatih, jika ia memiliki keterampilan dan kemampuan dalam mengelola media pembelajaran. Namun satu hal yang sangat penting untuk diperhatikan oleh seorang guru, bahwa tidak semua media cocok digunakan untuk semua materi. Itulah sebabnya pemilihan media harus disesuaikan dengan materi pelajaran serta metode apa yang harus digunakan. Pemilihan media harus disesuaikan dengan tingkat imajinasi peserta didik dalam memahaminya, sehingga hasil penggunaan media dapat diserap dengan baik oleh peserta didik. Setelah peneliti melakukan observasi dan wawancara dengan *stake holder* yang berwenang dalam menjawab kebutuhan penelitian terkait pelaksanaan pembelajaran, maka langkah selanjutnya peneliti membuat *skala likert* untuk mengukur capaian pelaksanaan pembelajaran PAI pada SMA 8 Gowa.



Tabel 2.3 Indikator Penilaian Pelaksanaan Pembelajaran

No	Aspek Yang Dinilai		Kriteria Penilaian	
			Tidak Terlaksana	Terlaksana Dengan Baik
1	Tahap Pembukaan	Memberi salam, menyapa kemudian mengabsen peserta didik		✓
		Mengecek kesiapan peserta didik dalam menghadapi proses belajar		✓
		Berdo'a bersama		✓
		Memberikan motivasi kepada peserta didik		✓
2	Tahap inti	Guru memfasilitasi peserta didik untuk melakukan pengamatan, melatih mereka untuk memperhatikan (melihat, membaca, mendengar)		✓
		Guru membuka kesempatan secara luas kepada peserta didik untuk bertanya mengenai apa yang sudah dilihat, disimak, dibaca atau dilihat		✓
		Menggali dan mengumpulkan informasi dari berbagai sumber melalui berbagai cara		✓
		Menuliskan atau menceritakan apa yang ditemukan dalam kegiatan mencari informasi, mengasosiasikan, dan menemukan pola		✓
		Guru bersama-sama dengan peserta didik dan/atau sendiri membuat rangkuman/simpulan pelajaran		✓
3	Penutup	Melakukan penilaian dan/atau refleksi terhadap kegiatan yang sudah dilaksanakan secara konsisten dan terprogram		✓
		Memberikan umpan balik terhadap proses dan hasil pembelajaran		✓
		Merencanakan kegiatan tindak lanjut dalam bentuk memberikan tugas baik tugas individual maupun kelompok sesuai dengan hasil belajar peserta didik		✓



	Menyampaikan rencana pembelajaran pada pertemuan berikutnya		✓
--	---	--	---

Dari table kategorisasi di atas menunjukkan bahwa dalam tahap pembukaan guru mampu melakukannya dengan sangat baik termasuk memberikan motivasi dan evaluasi pembelajaran sebelumnya. Ditahap inti guru mampu melaksanakan dan menjelaskan materi pembelajaran dengan baik termasuk mengontrol peserta didik untuk tetap termotivasi dalam mengikuti pembelajaran. Ditahap penutup guru juga mampu mengakhiri proses pembelajaran dengan baik termasuk menutupnya dengan do'a Bersama.

**Tabel 2.4 kriteria Penilaian Kinerja**

Aspek Yang Dinilai	Kriteria Penilaian		
	Cukup	baik	Sangat baik
Kinerja guru dalam pelaksanaan pembelajaran pendidikan agama Islam			✓
<i>Catatan:</i>	<i>Penilaian ini bersumber dari kepala sekolah SMA Negeri 8 Gowa</i>		

### 3. Kinerja Guru dalam Mengevaluasi Pembelajaran PAI pada SMA Negeri 8 Gowa

Hasil pengamatan Peneliti bahwa evaluasi pembelajaran PAI di SMA 8 Gowa ada dua macam yakni, evaluasi terhadap hasil belajar peserta didik dan evaluasi terhadap proses pembelajaran. Evaluasi hasil belajar peserta didik dilaksanakan melalui ulangan semester dan ujian akhir sekolah. Evaluasi hasil ulangan peserta didik meliputi tiga ranah yakni, kognitif, afektif dan psikomotorik. Sedangkan evaluasi terhadap proses belajar mengajar dilaksanakan oleh kepala sekolah dan pengawas Pendidikan Agama Islam.

Pelaksanaan Evaluasi seperti yang dikatakan oleh kepala SMA 8 Gowa

Rahman menjelaskan bahwa:

Tugas saya selaku kepala sekolah melaksanakan evaluasi, evaluasi yang di maksud adalah evaluasi portopolio, dan evaluasi hasil proses pembelajaran. Evaluasi portopolio menyangkut kelengkapan administrasi guru seperti perangkat pembelajaran. Sedangkan evaluasi hasil pembelajaran peserta didik menyangkut hasil ulangan semester atau kenaikan kelas, terkadang juga yang biasa saya lakukan pagi-pagi itu berjalan keliling setiap ruangan untuk memastikan setiap ruangan sudah terisi oleh guru kelas masing-masing atau tidak, tetapi biasanya tetap ada guru yang terlambat sampai di kelas dan yang saya lakukan adalah mengisi kelas yang kosong tersebut dengan memberikan motivasi belajar dan juga memeriksa kerapian peserta didik seperti rambut, baju dan juga kebersihan ruangan tentunya. Keterlambatan guru tadi masih bersifat wajar dan masih toleransi karena mereka biasanya memberikan informasi terlebih dahulu terkait keterlambatan mereka dan paling lambat biasanya mereka sekitar lima sampai sepuluh menit saja. Selain semua hal tersebut saya juga memanggil secara pribadi guru yang ada di sini untuk dipertanyakan sudah sejauh mana capaian hasil pembelajaran peserta didik<sup>24</sup>

Pernyataan tersebut dipertegas oleh wakil kepala sekolah bagian kesiswaan Suharto menyatakan bahwa:

Evaluasi pelaksanaan pembelajaran adalah merupakan dasar untuk mengukur sejauh mana tujuan pembelajaran yang dicapai, oleh karena itu guru dituntut untuk mengelola pembelajaran di kelas secara aktif, sistematis dari awal sampai akhir pembelajaran. Mengingat evaluasi pelaksanaan pembelajaran dapat memberikan motivasi bagi guru maupun peserta didik agar mereka lebih giat lagi belajar.<sup>25</sup>

Selanjutnya wakil kepala sekolah bagian kurikulum pak Naing menambahkan bahwa:

Evaluasi yang dilakukan adalah untuk melihat kinerja guru PAI dalam memperhatikan keadaan dan kemampuan guru dengan peserta didik dalam berinteraksi pada proses pembelajaran berlangsung, hal ini dikarenakan para peserta didik memiliki latar belakang yang berbeda-beda sehingga dapat mempengaruhi proses pembelajaran, dengan mengetahui hal

---

<sup>24</sup> Rahman, kepala sekolah SMA 8 gowa, *wawancara*, gowa 19 Mei 2023.

<sup>25</sup> Suharto, WAKASEK kesiswaan SMA 8, *Wawancara*, Gowa 19 Mei 2023.

tersebut maka guru dapat mengatasi berbagai kesulitan yang timbul pada saat mengajar.<sup>26</sup>

Dalam melaksanakan pembelajaran seorang guru harus mampu memperhatikan kesulitan belajar peserta didik, kesulitan belajar peserta didik, boleh jadi ada masalah pribadi yang dibawa dari rumah atau memang benar-benar kurang memahami materi yang telah diajarkannya, untuk itu guru harus mampu mengidentifikasi tentang kesukaran materi yang diajarkan terutama tingkatan kesukaran soal. Biasanya ketidak pahaman peserta didik menerima materi yang diajarkan berasal dari guru itu sendiri, boleh jadi terlalu cepat dalam menerangkan atau tidak menarik dalam menyajikan materi.

Mengenai perhatian guru terhadap peserta didik yang mengalami kesulitan belajar, dijelaskan oleh Usman:

Saya sering menemukan peserta didik yang mengalami kesulitan belajar, tetapi saya melakukan pendekatan persuasif kepada peserta didik yang mengalami kesulitan belajar itu, kalau dia mengalami masalah pribadinya saya memberikan nasehat, tapi kalau kesulitan belajarnya akibat tidak memahami materi yang diajarkan, saya mengadakan bimbingan baik dalam kelas maupun diluar jam pelajaran seperti keluar main. Untuk membuktikan bahwa yang bersangkutan benar-benar telah paham dengan bimbingan yang telah diberikan, maka diberi tugas tambahan.<sup>27</sup>

Mengukur tingkat keberhasilan seorang guru dalam proses pembelajaran di kelas maka harus dievaluasi, evaluasi yang diamati oleh peneliti adalah evaluasi proses pembelajaran setiap selesai mengajar atau satu sub pokok bahasan. Setelah melakukan proses pembelajaran, biasanya guru akan melanjutkan

---

<sup>26</sup> Naing, WAKASEK bagian kurikulum SMA 8 Gowa, *Wawancara*, 24 Mei 2023.

<sup>27</sup> Usman, guru pendidikan agama Islam dan budi pekerti kelas X, *Wawancara*, Gowa 21 Mei 2023

dengan melakukan penilaian hasil belajar peserta didik, sehingga guru dapat mengukur tingkat keberhasilan yang dicapai setiap selesai mengajar atau satu sub pokok bahasan.

Pengamatan peneliti evaluasi proses pembelajaran yang diberikan kepada peserta didik tidak hanya dalam bentuk ulangan harian tetapi juga dalam bentuk lisan, ini dilaksanakan setiap selesai pembelajaran mengingat keterbatasan waktu yang ada. Jadi berdasarkan pengamatan tersebut peneliti berkesimpulan bahwa evaluasi proses pembelajaran ini bertujuan untuk mengetahui standar kompetensi dan ketuntasan belajar, apa sudah tercapai atau belum, Oleh karena itu proses penilaian hasil belajar ini tidak boleh dilewatkan karena ini merupakan hasil belajar peserta didik.

Peserta didik yang tidak tuntas dalam satu pokok bahasan diadakan remedial, hal ini dijelaskan oleh Mutiasari bahwa:

Evaluasi hasil belajar dilakukan oleh guru PAI adalah setelah melakukan pembelajaran baik setelah mengajar maupun selesai satu pokok bahasan, bentuk evaluasinya adalah evaluasi lisan dan tertulis, evaluasi lisan dilakukan selesai mengajar yang kemudian dilanjutkan dengan tugas atau pekerjaan rumah sedangkan ujian dalam bentuk tertulis adalah selesai satu pokok bahasan, atau ulangan tengah semester dan semester, bagi peserta didik yang tidak mendapatkan nilai yang baik atau tidak sesuai dengan standar Kriteria Ketuntasan Minimal (KKM), maka dilakukan remedial.<sup>28</sup>

Pernyataan tersebut menunjukkan bahwa ada usaha yang dilakukan oleh guru PAI untuk memperbaiki hasil belajar peserta didik, untuk memperoleh hasil yang lebih baik, apalagi keberhasilan guru mengajar ada indikator yang harus dicapai yang mengacu pada standar Kriteria Ketuntasan Minimal (KKM).

---

<sup>28</sup> Mutiasari Arifin, guru pendidikan agama Islam dan budi pekerti kelas XI, *Wawancara*, Gowa 19 Mei 2023.

Peneliti melakukan wawancara, terkait dengan tujuan dilaksanakan evaluasi baik evaluasi guru maupun evaluasi peserta didik, Pak Naing mengemukakan bahwa:

Tujuan evaluasi yang dimaksud adalah untuk mengukur keberhasilan yang dilakukan oleh guru setelah melakukan pembelajaran, saya melihat guru PAI selalu memperhatikan kesiapannya, apakah sudah maksimal dalam menggunakan strategi dan metode yang digunakan, apakah sudah sesuai dengan materi dan tujuan pembelajaran yang diharapkan. Evaluasi juga dilakukan untuk mengetahui tentang minat dan perhatian peserta didik selama mengikuti proses pembelajaran. Lebih lanjut ia menjelaskan bahwa guru PAI selalu berkonsultasi dengan saya selaku wakasek bagian kurikulum terhadap kesulitan yang mereka hadapi dalam proses pembelajaran, untuk mencari solusi yang tepat dalam mengatasinya.<sup>29</sup>

Kepala SMA 8 Gowa Rahman, menjelaskan bahwa:

Kesiapan guru PAI dalam melakukan pembelajaran sudah cukup maksimal, baik dari perangkat pembelajaran, metode maupun strategi pembelajaran dan melakukan evaluasi peserta didik baik setelah selesai pembelajaran maupun ulangan tengah semester dan semester. Saya sebagai kepala sekolah tetap melakukan perhatian dan evaluasi kegiatan guru setelah melalui beberapa tahapan dalam melaksanakan pembelajaran.<sup>30</sup>

Melihat pernyataan di atas peneliti bisa menyimpulkan bahwa langkah evaluasi hasil belajar peserta didik, guru menyiapkan tes untuk mengetahui tingkat kemampuan peserta didik dalam memahami materi pelajaran yang sudah diterima. Apakah ada peserta didik yang tidak mencapai nilai Standar Ketuntasan Belajar Minimum (SKBM) atau Kriteria Ketuntasan Minimal (KKM), maka guru PAI melakukan tindakan remedial sehingga peserta didik tersebut mencapai standar nilai yang telah ditetapkan oleh sekolah.

Berikut ini peneliti mencantumkan salah satu contoh nilai akhir semester peserta didik.

---

<sup>29</sup> Naing, WAKASEK bagian kurikulum SMA 8 Gowa, *Wawancara*, 24 Mei 2023.

<sup>30</sup> Rahman, kepala sekolah SMA 8 gowa, *wawancara*, gowa 19 Mei 2023.

## Gambar Dokumen Nilai Peserta Didik

Nama Sekolah	: SMA Negeri 8 Gowa	Kelas	: XI MIPA 3
Alamat	: Jl. Poros Malino Km. 08	Semester	: 4/Genap
Nama	: ISMAIL	Tahun Pelajaran	: 2022/2023
NIS/NISN	: 0057448046		

**CAPAIAN HASIL BELAJAR**

**B. Pengetahuan**  
Kriteria Ketuntasan Minimal : 76

No	Mata Pelajaran	Nilai	Predikat	Deskripsi
<b>Kelompok A (Umum)</b>				
1	Pendidikan Agama dan Budi Pekerti	93	A	Memiliki kemampuan yang sangat baik dalam menganalisis tata cara penyelenggaraan jenazah, khutbah, tablig dan dakwah serta praktik ekonomi
2	Pendidikan Pancasila dan Kewarganegaraan	88	B	Memiliki kemampuan yang baik dalam menganalisis dinamika peran Indonesia dalam perdamaian dunia dan mewaspadai ancaman terhadap negara kesatuan
3	Bahasa Indonesia	91	B	Memiliki kemampuan yang baik dalam mengonstruksi proposal, karya ilmiah, resensi dan drama
4	Matematika	85	B	Memiliki kemampuan yang baik dalam menentukan nilai dari suatu limit fungsi aljabar, namun perlu meningkatkan kemampuan dalam mendeskripsikan integral tak tentu fungsi aljabar dan menganalisis sifat-sifatnya.
5	Sejarah Indonesia	88	B	Memiliki kemampuan yang baik dalam menganalisis terbentuknya NKRI, namun perlu meningkatkan kemampuan menganalisis organisasi pergerakan masa kependudukan Jepang
6	Bahasa Inggris	89	B	Memiliki kemampuan yang baik dalam memberi dan meminta informasi terkait hubungan sebab-akibat baik namun kemampuan membedakan teks explanation perlu ditingkatkan
<b>Kelompok B (Umum)</b>				
1	Seni Budaya	90	B	Memiliki kemampuan yang baik dalam menganalisis hasil pertunjukan musik Barat namun perlu peningkatan dalam memahami perkembangan musik Barat.
2	Pendidikan Jasmani, Olahraga dan Kesehatan	90	C	Memiliki kemampuan yang cukup pada atletik lari jarak pendek, namun perlu ditingkatkan untuk TKJ
3	Prakarya dan Kewirausahaan	90	B	Memiliki kemampuan yang baik dalam menganalisis pengolahan makanan dari bahan pangan nabati dan hewani
<b>Kelompok C (Peminatan)</b>				
1	Matematika	84	B	Kemampuan menganalisis keterbagian dan faktorisasi polinom sudah baik, namun perlu peningkatan dalam menganalisis lingkaran secara analitik
2	Biologi	88	B	Memiliki kemampuan yang baik dalam menjelaskan struktur organer penyusun sistem pencernaan makanan, serta mengaitkan dengan fungsinya. Namun perlu peningkatan pemahaman proses pembentukan urine.
3	Fisika	88	B	Memiliki kemampuan yang baik dalam menganalisis perubahan keadaan gas ideal dengan menerapkan hukum termodinamika, namun perlu meningkatkan kemampuan menganalisis karakteristik gelombang mekanik.
4	Kimia	90	B	Memiliki kemampuan yang baik dalam Mengelompokkan berbagai tipe sistem koloid, dan menjelaskan kegunaan koloid dalam kehidupan berdasarkan sifat-sifatnya. Namun perlu peningkatan perhitungan pH larutan penyangga.
5	Bahasa dan Sastra Inggris	86	B	Mampu menganalisis fungsi sosial, struktur teks, dan unsur kebahasaan terkait expression hortatory exposition dan memberikan makna lagu dengan Baik.

Tabel interval predikat berdasarkan KKM

KKM	Predikat			
	D=Kurang	C=Cukup	B=Baik	A=Sangat Baik
76	<76	76 => KKM < =83	84 => KKM < =91	92 => KKM < =100



Sumber: guru PAI/Guru kelas

**Tabel 2.5 kriteria Penilaian Kinerja**

Aspek Yang Dinilai	Kriteria Penilaian		
	Cukup	baik	Sangat baik
Kinerja guru dalam mengevaluasi pembelajaran pendidikan agama Islam			✓
<i>Catatan:</i>	<i>Penilaian ini bersumber dari kepala sekolah SMA Negeri 8 Gowa</i>		

Guru Pendidikan Agama Islam (PAI) kelas X Usman menjelaskan bahwa:

Mereka yang tidak tuntas setelah mengikuti ulangan harian saya lakukan remedial, karena materi tersebut saya menganggapnya sulit dipahami oleh peserta didik karena mereka pada umumnya kurang memanfaatkan internet sebagai media pembelajaran ditambah lagi kekurangan buku paket. Hal tersebut sebagai tantangan bagi kami selaku guru PAI, apalagi dengan waktu yang relatif singkat Cuma 1 kali dalam 1 minggu pertemuannya. Namun demikian kami tetap berusaha agar peserta didik kami bisa maksimal dalam memahami setiap bab dari materi ingin dituntaskan.<sup>31</sup>

Pengamatan penulis pembelajaran di SMA 8 Gowa telah berupaya agar para peserta didik dapat memahami dan mengerti penjelasan sebelumnya, sebab hal ini memerlukan perhatian atau pemusatan pikiran terhadap apa yang telah diinformasikan oleh guru. Metode ceramah adalah salah satu metode yang sering dibawakan oleh guru bidang studi PAI dalam proses pembelajaran yang bersifat pemberian informasi berupa fakta atau konsep-konsep sederhana. Proses pembelajaran dilakukan secara klasikal dengan jumlah peserta didik yang relatif banyak.

---

<sup>31</sup> Usman, guru pendidikan agama Islam dan budi pekerti kelas X, *Wawancara*, Gowa 19 Mei 2023.

Peneliti juga mempertanyakan kepada salah seorang guru PAI bagaimana dengan hasil ulang peserta didik tersebut apakah tidak menambahkan nilainya, Mardiana menjelaskan bahwa:

Dalam pemberian nilai hasil peserta didik terhadap nilai ulangan harian saya lakukan secara objektif, nilai ulangan harian tidak saya tambahkan, kecuali nilai kenaikan kelas terkadang saya tambah, tergantung kepribadian peserta didik itu sendiri, kalau peserta didiknya rajin, sering melaksanakan tugas santun dan sopan maka nilainya saya tambahkan, karena dalam memberikan penilaian harus mencapai tiga ranah yakni kognitif, afektif dan psikomotorik.<sup>32</sup>

Peneliti lebih lanjut menanyakan bagaimana dengan peserta didik yang jarang hadir dan kurang melaksanakan tugas, Usman menjelaskan bahwa:

saya tetap memberikan nilai, tetapi nilainya akan berbeda peserta didik yang aktif dengan yang tidak. Walaupun nilai ulangan semesternya tinggi mencapai nilai 90 misalnya tetapi nilai ulangan hariannya kurang, maka akan mempengaruhi terhadap nilai ulangan semesternya, karena ulangan harian, ulangan tengah semester dan ulangan semester akan dibagi sehingga akan mendapatkan nilai semester.<sup>33</sup>

Evaluasi pembelajaran di SMA 8 Gowa, setelah dilihat dari hasil ulangan harian peserta didik, mulai dari kelas X s/d kelas XII hasilnya baik. Keberhasilan itu menurut Musrif didasarkan atas lima aspek:

- a. Guru membuat pembelajaran yang sistematis
- b. Penyampaian materi oleh guru menggunakan metode yang bervariasi
- c. Selama proses pembelajaran digunakan waktu secara efektif
- d. Guru memberikan motivasi sebelum pembelajaran dimulai

---

<sup>32</sup> Usman, guru pendidikan agama Islam dan budi pekerti kelas X, Wawancara, Gowa 19 Mei 2023.

<sup>33</sup> Usman, guru pendidikan agama Islam dan budi pekerti kelas X, Wawancara, Gowa 19 Mei 2023.



e. Terjadi interaksi yang baik antara guru dengan peserta didik, sehingga kesulitan belajar dapat teratasi.

Meskipun hasilnya masih ada sebagian peserta didik yang hasil ulangnya tidak mencapai standar Kriteria Ketuntasan Minimal (KKM), tetapi guru Pendidikan Agama Islam PAI) sudah melakukan upaya untuk mengatasinya, dengan cara melakukan remedia atau pemberian tugas.

Jadi menurut hemat peneliti bahwa secara umum pembelajaran di SMA 8 Gowa, baik dilihat dari pengelolaan kelas, pengelolaan sumber belajar, pelaksanaan pembelajaran maupun evaluasi sudah terlaksana dengan baik.

## **B. Pembahasan**

### **1. Kinerja Guru dalam perencanaan pembelajaran PAI pada SMA Negeri 8 Gowa**

Perencanaan pembelajaran adalah proses pengambilan keputusan hasil berfikir secara rasional tentang sasaran dan tujuan pembelajaran tertentu, yakni perubahan perilaku serta rangkaian kegiatan yang harus dilaksanakan sebagai upaya pencapaian tujuan tersebut dengan memanfaatkan segala potensi dan sumber belajar yang ada.<sup>34</sup>

Guru profesional harus mamapu mengembangkan persiapan mengajar yang baik, logis dan sistematis, kerena disamping untuk kepentingan pelaksanaan pembelajaran, persiapan mengajar merupakan bentuk dari "*professional accontability*". Persiapan mengajar akan membenatu guru dalam

---

<sup>34</sup> Wina Sanjaya, *Perencanaan dan Desain Sistem Pembelajaran* (Jakarta: Kencana Prenada MediaGroup. 2010), h. 28.

mengorganisasikan materi standar, serta mengantisipasi peserta didik dan masalah-masalah yang mungkin timbul dalam pembelajaran.<sup>35</sup>

Pembelajaran sebagai suatu sistem memerlukan langkah perencanaan program pembelajaran, agar rencana pembelajaran yang disusun guru dapat menjadi pedoman dalam pelaksanaan pembelajaran yang berkualitas. Pembelajaran yang berkualitas tentu saja memiliki pedoman yang komprehensif tentang skenario pembelajaran yang diinginkan oleh guru. Hal ini bertujuan agar pembelajaran dapat berjalan lebih efektif dan efisien sesuai dengan tuntutan kebutuhan peserta didik.<sup>36</sup>

Perencanaan adalah proses bantuan atau sasaran yang hendak dicapai dan menetapkan untuk jalan dan sumber yang diperlukan untuk mencapai tujuan itu secara efektif.<sup>37</sup> Dengan demikian perencanaan berkaitan dengan penentuan apa yang akan dilakukan. perencanaan pendahuluan pelaksanaan, mengingat perencanaan merupakan suatu proses untuk menentukan ke mana harus pergi dan mengidentifikasi persyaratan yang diperlukan dengan cara yang paling efektif dan efisien.

Pada dasarnya perencanaan pembelajaran di sekolah adalah sebagai proses penyusunan materi pelajaran, penggunaan media pengajaran, penggunaan pendekatan dan metode pembelajaran dan penilaian dalam suatu

---

<sup>35</sup> E. Mulyana, *Standar Kompetensi dan Sertifikasi Guru* (Bandung: Remaja Rosdakarya, 2008), h, 227.

<sup>36</sup> Kasful Anwar dan Hendra Harmi. *Perencanaan sistem Pembelajaran KTSP* (Bandung: Alfabeta.2011), h. 24.

<sup>37</sup> Nanang Fatah, *landasan Manajemen Pendidikan* (Bandung: Remaja Rosdakarya, 1996), h. 49.

alokasi waktu yang akan dilaksanakan pada masa tertentu untuk mencapai tujuan yang telah ditentukan.

Perencanaan pembelajaran dirancang untuk kegiatan pembelajaran di dalam kelas sehingga harus mengikuti sistem pembelajaran yang telah ditentukan oleh sistem yang berlaku di SMA 8 Gowa. Salah satunya yaitu guru membuat perencanaan atau program pembelajaran yang sesuai dengan kurikulum yang telah ditetapkan oleh sekolah.

Melalui hasil observasi kualitas pembelajaran guru PAI dalam perencanaan yang sudah dibuat sudah sesuai dengan standar proses untuk satuan pendidikan dasar dan menengah yaitu peraturan menteri Pendidikan Nasional RI No 65 Tahun 2013 tetapi masih ada sebagian guru yang belum mencantumkan beberapa indikator dalam perencanaan pelaksanaan pembelajaran.

Dari hasil wawancara diperoleh gambaran bahwa perencanaan pembelajaran yang telah disusun oleh guru PAI di SMA 8 Gowa antara lain:

- a. Rencana mingguan
- b. program tahunan
- c. program semester
- d. silabus dan
- e. Rencana Pelaksanaan Pembelajaran (RPP)

Berdasarkan hasil dokumentasi bahwa pelaksanaan pembelajaran guru PAI di SMA 8 Gowa dalam undang-undang permendikbud terdapat dua perencanaan yaitu silabus dan RPP yang harus dipersiapkan oleh guru. Guru PAI di SMA 8 Gowa memperispakan atau membuat RPP terlebih dahulu sebelum

melaksanakan pembelajaran, RPP tersebut biasanya dibuat diawal semester dan menjadi acuan selama proses belajar mengajar.

Peneliti berpendapat bahwa perencanaan pembelajaran yang telah dibuat oleh guru PAI di SMA 8 Gowa sudah sesuai dengan pendapat Wina Sanjaya yang mengatakan bahwa perencanaan pembelajaran pada dasarnya adalah proses menerjemahkan kurikulum yang berlaku menjadi program-program pembelajaran. Ada beberapa program yang harus dipersiapkan guru sebagai proses penerjemahan kurikulum, yakni program menyusun alokasi waktu, program tahunan, program semester, silabus dan Rencana Pelaksanaan Pembelajaran (RPP).

Program menyusun alokasi waktu yang dilakukan oleh guru PAI di SMA 8 Gowa meliputi penyusunan kalender pendidikan dan rencana mingguan. Dari hasil wawancara dan observasi, kalender pendidikan di SMA 8 Gowa berisi kegiatan pembelajaran dan kegiatan lain selama satu tahun pelajaran. Penyusun kalender pendidikan di SMA 8 Gowa berpedoman pada kalender pendidikan. Dari kalender pendidikan tersebut, guru kemudian menyusun rencana mingguan.

Guru PAI di SMA 8 Gowa menyusun program tahunan sebagai pedoman dalam pelaksanaan pembelajaran selama satu tahun pelajaran. Dari program tahunan kemudian dijabarkan menjadi program semester. Program semester digunakan oleh guru sebagai pedoman dalam menyusun Rencana Pelaksanaan Pembelajaran (RPP)

## **2. Kinerja Guru dalam pelaksanaan pembelajaran PAI pada SMA Negeri 8 Gowa**

Pelaksanaan pembelajaran merupakan suatu proses yang mengandung serangkaian perbuatan guru dan peserta didik atas dasar hubungan timbal balik yang berlangsung dalam situasi edukatif untuk mencapai tujuan tertentu, interaksi atau hubungan timbal balik antara guru dan peserta didik itu merupakan syarat utama bagi berlangsungnya proses pembelajaran. Interaksi dalam pelaksanaan pembelajaran mempunyai arti yang sangat luas, tidak sekedar hubungan antara guru dengan peserta didik, tetapi berupa interaksi edukatif. Dalam hal ini bukan hanya penyampaian pesan berupa materi pelajaran, melainkan penanaman sikap dan nilai pada diri peserta didik yang sedang belajar.<sup>38</sup>

Pelaksanaan pembelajaran merupakan interaksi semua komponen atas unsur yang terdapat dalam belajar mengajar yang satu sama lainnya saling berhubungan dalam kaitan untuk mencapai tujuan. Yang termasuk komponen belajar mengajar antara lain tujuan intruksional yang hendak dicapai, materi pelajaran, metode mengajar, alat peraga pengajaran, dan evaluasi sebagai alat ukur tercapai tidaknya tujuan. Semuanya saling berkaitan yang dapat digambarkan dalam uraian berikut.

Dalam satu kali pelaksanaan pembelajaran yang pertama kali dilakukan adalah merumuskan tujuan pembelajaran yang akan dicapai. setelah merumuskan tujuan pembelajaran, langkah berikutnya ialah menentukan materi pelajaran yang sesuai dengan tujuan tersebut. Selanjutnya menentukan metode mengajar yang merupakan wahana pengembang materi pelajaran sehingga dapat

---

<sup>38</sup> Moh. Uzer Usman, *Menjadi Guru Profesional* (Bandung: PT Remaja Rosdakarya. 1996), h. 4.

diterima dan menjadi milik peserta didik. Kemudian menentukan alat peraga pengajaran yang dapat digunakan untuk memperjelas dan mempermudah penerimaan materi pelajaran oleh peserta didik serta dapat menunjang tercapainya tujuan tersebut. Langkah yang terakhir adalah menentukan alat evaluasi yang dapat mengukur tercapai-tidaknya tujuan yang hasilnya dapat dijadikan sebagai timbal balik bagi guru dalam meningkatkan kualitas mengajarnya maupun kuantitas belajar peserta didik. Dari uraian ini jelaslah bahwa belajar-mengajar merupakan suatu sistem yang terdiri dari satu sama lain, dan merupakan satu kesatuan yang tak terpisahkan.<sup>39</sup>

Pelaksanaan pembelajaran secara sederhana dapat diartikan sebagai kegiatan interaksi dan saling memengaruhi antara pendidik dan peserta didik, dengan fungsi utama pendidikan memberikan materi pelajaran atau sesuatu yang mempengaruhi peserta didik, sedangkan peserta didik menerima pelajaran, pengaruh atau sesuatu yang diberikan oleh pendidik.

Dalam pengertian lebih luas dari sistematis, proses belajar mengajar adalah kegiatan yang melibatkan sejumlah komponen yang antara satu dan lainnya merupakan suatu sistem yang terdiri dari berbagai komponen yang saling berkaitan satu sama lain, dan merupakan satu kesatuan yang tak terpisahkan.<sup>40</sup>

Komponen tersebut antara lain meliputi visi dan tujuan yang ingin dicapai, guru yang profesional dan siap mengajar, peserta didik yang siap

---

<sup>39</sup> Moh. Uzer Usman, *Menjadi Guru Profesional*. (Bandung: PT Remaja Rosdakarya. 1996), h. 5.

<sup>40</sup> Moh. Uzer Usman, *Menjadi Guru Profesional* (Bandung: PT Remaja Rosdakarya. 1996), h. 5.

menerima pelajaran, pendekatan yang akan digunakan, strategi yang akan diterapkan, metode yang akan dipilih, teknik dan taktik yang akan digunakan.<sup>41</sup>

Dengan demikian ukuran keberhasilan sebuah pelaksanaan pembelajaran itu dapat dilihat pada sejauh mana pelaksanaan tersebut mampu menumbuhkan, membina, membentuk dan memberdayakan segenap potensi yang dimiliki manusia, atau sejauh mana ia mampu memberikan perubahan secara signifikan pada kemampuan kognitif dan psikomotor pada peserta didik

Posisi guru PAI dalam pelaksanaan pembelajaran sangat menentukan keberhasilan dan kesuksesan pembelajaran dan pengajaran Ilmu Islam, yang nantinya sangat berguna bagi diri dan keluarga. Oleh karena itu keberhasilan kegiatan belajar mengajar tergantung pada kualitas guru.

Berdasarkan hasil observasi dari pelaksanaan pembelajaran di SMA 8 Gowa dapat dijelaskan bahwa pelaksanaan pembelajarannya sudah cukup baik karena pembelajaran tidak lagi berpusat pada guru semata melainkan juga pada peserta didik. Dalam pembelajaran peserta didik telah diberi kesempatan penuh untuk menggali dan mengembangkan kemampuannya. Dalam pelaksanaan pembelajaran peserta didik telah memegang peranan penting karena sebagian besar waktu pembelajaran diserahkan pada peserta didik, gurunya bertugas mengawasi dan mengkondisikan peserta didik.

Melalui hasil wawancara dari kualitas pembelajaran guru PAI dalam pelaksanaan di SMA 8 Gowa pembelajaran itu sebenarnya ada tiga tahap yang harus dilaksanakan yang pertama kegiatan awal, kegiatan inti dan kegiatan

---

<sup>41</sup> Abudin Nata, *Ilmu Pendidikan Islam* (Jakarta: Kencana Prenada Media Group, 2010), h. 139.

penutup Guru memulai pembelajaran dengan memberi salam, berdo'a dan membaca al-Qur'an terlebih dahulu, absensi dan apersepsi menanyakan materi pada pertemuan sebelumnya dalam bentuk post test. Kegiatan inti guru menyampaikan materi. Penutup, memberi kesimpulan dari materi yang dipelajari, memberi pekerjaan rumah agar peserta didik tidak malas membuka buku dan belajar dirumah dan memberi salam. Terkadang guru tidak melaksanakan pembelajaran secara bertahap dikarenakan alokasi waktu yang tidak cukup.

Berdasarkan hasil dokumentasi kualitas pembelajaran guru PAI dalam pelaksanaan pembelajaran di dalam kelas sudah cukup baik, guru-guru PAI sudah melaksanakan sesuai dengan pedoman-pedoman secara umum, walaupun dalam pelaksanaan pembelajaran kurang sesuai dengan apa yang telah dipersiapkan dalam perencanaan pelaksanaan pembelajaran.

Dalam pembelajaran guru telah melaksanakan tahapan-tahapan umum dalam pembelajaran yaitu tahap pembukaan, tahap inti dan tahap penutup dimana dalam setiap tahap ada kegiatan-kegiatan terinci yang harus dilaksanakan. Hal ini sesuai yang diungkapkan oleh Nana Sudjana.<sup>42</sup> Bahwa pelaksanaan pembelajaran terdiri dari tiga tahapan yaitu tahap pendahuluan (pembukaan), tahap kegiatan inti dan tahap kegiatan akhir (penutup)

Hal-hal yang dilakukan dalam kegiatan pendahuluan, yaitu: menciptakan kondisi awal pembelajaran: meliputi membina keakraban, menciptakan kesiapan belajar peserta didik dan menciptakan suasana yang

---

<sup>42</sup> Nana Sudjana, *Penilaian Hasil Proses Belajar Mengajar* (Bandung: PT. Remaja Rosdakarya, 1991), h. 5.



demokratis. Apersepsi/Pre test; meliputi: kegiatan mengajukan pertanyaan yang berhubungan dengan materi sebelumnya, memberikan komentar atas jawaban yang diberikan peserta didik dan membandingkan motivasi dan perhatian peserta didik untuk mengikuti kegiatan pembelajaran. Hal-hal yang dilakukan dalam kegiatan inti, yaitu: menyampaikan tujuan yang ingin dicapai, baik secara lisan maupun tulisan. Menyampaikan alternatif kegiatan belajar yang akan ditempuh dan membahas materi. Hal-hal yang dilakukan dalam kegiatan akhir dan tindak lanjut pembelajaran, yaitu: penilaian akhir, analisis hasil penilaian akhir, tindak lanjut, mengemukakan topik yang akan dibahas pada waktu yang akan datang dan menutup kegiatan pembelajaran.

Suasana pembelajaran di SMA 8 Gowa sudah kondusif. Berdasarkan hasil observasi yang dilakukan saat pelaksanaan pembelajaran peserta didik cenderung berpartisipasi aktif, peserta didik terlihat antusias mengikuti pelajaran dan aktif bertanya, peserta didik juga terlihat tidak enggan untuk mengeluarkan pendapat-pendapatnya walaupun pendapat tersebut tidak terlalu berkualitas.

Dari hasil pengamatan tersebut dikatakan bahwasannya guru PAI yang mengajar di SMA 8 Gowa ini memiliki kualitas guru yang mencapai taraf cukup karena dalam pelaksanaan pembelajaran guru PAI telah melakukan tiga tahap pembelajaran secara baik yaitu pendahuluan, kegiatan inti dan penutup, tetapi dalam proses pembelajaran ada kegiatan-kegiatan yang kadang tidak dilakukan dari setiap tahapnya, hal ini disebabkan alokasi waktu pelajaran yang tidak cukup.

### **3. Kinerja Guru dalam Mengevaluasi Pembelajaran PAI pada SMA Negeri 8 Gowa**

Evaluasi pembelajaran adalah evaluasi terhadap proses belajar mengajar. Secara sistematis, evaluasi pembelajaran diarahkan pada komponen-komponen sistem pembelajaran yang mencakup komponen input, yakni perilaku awal (*entry behavior*) peserta didik, komponen input instrumental yakni kemampuan profesional guru atau tenaga kependidikan, komponen kurikulum (program studi, metode, media), komponen administrative (alat, waktu, dana), komponen proses ialah prosedur pelaksanaan pembelajaran, komponen output ialah hasil pembelajaran yang memadaiketercapaian tujuan pembelajaran.<sup>43</sup>

Dilihat dari fungsinya yaitu dapat memperbaiki program pengajaran, maka evaluasi pembelajaran dikategorikan ke dalam penilaian formatif atau evaluasi formatif, yaitu evaluasi yang dilaksanakan pada akhir program belajar mengajar untuk melihat tingkat keberhasilan proses belajar mengajar itu sendiri.<sup>44</sup> Sedangkan evaluasi sumatif adalah evaluasi yang dilaksanakan ditengah-tengah atau pada saat berlangsungnya proses pembelajaran, yaitu dilaksanakan pada setiap satuan program pelajaran atau subpokok bahasan dapat diselesaikan, dengan tujuan untuk mengetahui sejauh mana peserta didik telah terbentuk sesuai dengan tujuan pengajaran yang telah ditentukan.<sup>45</sup>

Evaluasi adalah suatu cara untuk mengadakan penilaian yang berbentuk suatu tugas atau serangkaian tugas yang harus dikerjakan oleh sekelompok peserta didik, sehingga menghasilkan suatu nilai tentang prestasi belajarnya,

---

<sup>43</sup> Oemar Hamlik, *Kurikulum dan Pembelajaran* (Jakarta: Bumi Aksara, 1995), h. 171.

<sup>44</sup> Nana Sudjana, *Penilaian Hasil Proses Belajar Mengajar* (Bandung: PT. Remaja Rosdakarya, 1991), h. 5.

<sup>45</sup> Anas Sudiono, *Pengantar Evaluasi Pendidikan* (Jakarta: PT. Raja Grafindo Persada, 2006), h. 23.

yang dapat dibandingkan dengan nilai yang dicapai oleh peserta didik lainnya atau dengan nilai standar yang ditetapkan. Disamping evaluasi dalam bentuk test, pendidik perlumengadakan evaluasi dalam bentuk lain, yaitu non test. Misalnya, dalam bentuk laporan pribadi atau catatan-catatan hasil sikap peserta didik atau hasil observasi yang dilakukan secara sengaja.

Berdasarkan hasil observasi dengan guru PAI di SMA 8 Gowa dapat dijelaskan bahwa proses evaluasi pembelajaran yang dilakukan guru PAI sudah cukup baik. Dalam melakukan evaluasi mereka tidak hanya menitik beratkan pada hasil akhir dan tugas tetapi juga pada proses pembelajaran itu sendiri. Mereka melakukan penilaian saat pembelajaran berlangsung melalui keaktifan peserta didik dalam diskusi, dalam bertanya dan menjawab serta dari sikap peserta didik saat berlangsungnya proses pembelajaran. Terkait bentuk evaluasi dalam pembelajaran mereka menggunakan tes tulis dan non tertulis (lisan). Bentuk tertulis terdiri dari beberapa macam yaitu essay, pilihan ganda ataupun campuran keduanya.

Melalui hasil wawancara kualitas pembelajaran guru PAI dalam pengevaluasian yang dilakukan pertama yaitu *pretest*. *Pretest* yaitu kegiatan awal sebelum pembelajaran dimulai untuk mengetahui tingkat kesiapan peserta didik, mengetahui sejauh mana penguasaan materinya, yang kedua yaitu setelah pembelajaran diadakan *post test* untuk mengetahui daya serap peserta didik setelah materi, terkadang waktunya hanya sedikit untuk melakukan *post tes* biasanya hanya lima sampai sepuluh menit melalui tanya jawab. Mengenai bentuk evaluasinya itu bervariasi terkadang essay, pilihan ganda, atau campuran

keduanya dan pemberian tugas yaitu melalui laporan-laporan hasil diskusi, kerja kelompok atau tugas individu.

Berdasarkan hasil dokumentasi dalam kualitas pembelajaran guru PAI dalam evaluasi di SMA 8 Gowa untuk mengetahui keberhasilan belajar peserta didik dibutuhkan alat untuk mengumpulkan data, alat inilah yang disebut sebagai instrumen penilaian hasil belajar. Guru PAI di SMA 8 Gowa menggunakan instrumen tes dan non tes. Instrumen tes berupa tes tulis biasanya guru-guru PAI menggunakan soal pilihan ganda atau penjelasan singkat maka peneliti melihat soal-soal yang akan di berikan kepada peserta didik, sedangkan untuk instrumen yang nontes biasanya guru-guru PAI menggunakan lembar portofolio, unjuk kerja, produk dan sikap untuk mengetahui hasil belajar peserta didik.

Dari hasil pengamatan ini dikatakan bahwasannya guru PAI yang mengajar di SMA 8 Gowa ini memiliki kualitas guru yang mencapai taraf baik terkait dalam pengevaluasian guru PAI menggunakan dua jenis bentuk tes yaitu: tes dan non tes. Tes dapat digunakan untuk mengetahui kemampuan peserta didik, seperti hasil belajar peserta didik sedangkan non tes dipergunakan untuk mengetahui sikap dan minat peserta didik terhadap pelajaran.



## **BAB V**

### **PENUTUP**

#### ***A. Kesimpulan***

Kualitas guru PAI dalam perencanaan pembelajaran pada SMA Negeri 8 Gowa memiliki kualitas yang berada pada taraf yang baik. Hal ini terbukti dalam perencanaan guru telah mempersiapkan perangkat pembelajaran seperti seperti silabus dan RPP yang sudah sesuai dengan desain pembelajaran yang ditetapkan oleh Peraturan Menteri Pendidikan dan Kebudayaan Republik Indonesia.

Kualitas guru PAI dalam pelaksanaan pembelajaran pada SMA 8 Gowa memiliki kualitas yang berada pada taraf yang baik. Hal ini terbukti dalam pelaksanaan guru telah melakukan tiga tahap pembelajaran secara baik yaitu pendahuluan, kegiatan inti dan kegiatan penutup, tetapi dalam proses pembelajaran ada kegiatan-kegiatan yang kadang tidak dilakukan dari setiap tahapnya, hal ini disebabkan alokasi waktu pelajaran yang tidak cukup.

Kualitas guru PAI dalam evaluasi pembelajaran pada SMA 8 Gowa memiliki kualitas yang berada pada taraf yang cukup. Hal ini terbukti dalam penilaian guru tidak hanya menilai dari hasil akhir saja tetapi juga dalam proses itu sendiri. Evaluasi dilakukan bersumber pada hasil ulangan harian, tengah semester, semester, hasil tugas, hasil diskusi, dan dari perilaku peserta didik itu sendiri selama pembelajaran. Bentuk evaluasinya berupa tes tulis, dan lisan.

## **B. Implikasi Penelitian**

Sehubungan dengan hasil penelitian ini, maka yang menjadi implikasi dari penelitian ini adalah:

1. Diharapkan kepada sekolah untuk meningkatkan mutu pendidikan PAI dan mengadakan tambahan buku paket untuk kelas X dan juga buku-buku penunjang lainnya yang bisa menambah wawasan peserta didik serta dapat melakukan bimbingan husus kepada peserta didik yang belum bisa baca tulis al-Qur'an dan juga menambah hafalan al-Qur'an bagi peserta didik yang sudah lancar membaca al-Qur'an.
2. Perlu ditingkatkan kerja sama dengan kepala sekolah, guru dan komite sekolah terutama dengan pihak pemerintah yang menaungi bidang pendidikan seperti Diknas Provinsi/Kabupaten dan Kementrian Agama Prov/Kabupaten dalam menjalankan program PAI.
3. Diharapkan kepada kepala sekolah SMA 8 Gowa, semoga baca tulis dan menghafal al-Qur'an dijadikan sebagai materi pelajaran muatan lokal, untuk mempermudah guru PAI mengarahkan materi pelajaran yang berhubungan dengan al-Qur'an dan peningkatan ibadah lainnya.
4. Penelitian ini kiranya sebagai acuan bagi penelitian lain untuk mengkaji lebih dalam tentang kinerja guru PAI dalam perencanaan, pelaksanaan dan evaluasi pembelajaran.

### DAFTAR PUSTAKA

- A. Abdurrahman, *Leadership, Teori Pengembangan Filosofi Kepemimpinan Kerja*, T.C, Jakarta; Dinas Latihan Jabatan STIA-LAN, 1969.
- A. Baikuni, *Konsep Pendidikan Islam dalam Era Transformasi Global*, Jakarta: Harapan Putra, 1997.
- Abudin Nata, *Ilmu Pendidikan Islam* (Jakarta: Kencana Prenada Media Group, 2010).
- Afiyanti Yati, "Validitas dan Reliabilitas dalam Penelitian Kualitatif," *Jurnal Keperawatan Indonesia* 12, no. 2, Juli, 2008.
- Al-Mubarakfuri, *Tafsir Ibnu Katsir. Jilid 5. (Abu Ihsan Al-Atsari, Penerjemah)*, Bogor: Pustaka Ibnu Katsir, 2006.
- Anwar Herson, "Penyajian Data Penelitian dan Review Melalui Teknik Observasi," *Jurnal Manajemen Pendidikan Islam* 2, no. 2, Agustus 2014.
- Aunurrahman, *Belajar dan Pembelajaran*, Cet. III; Bandung: Alfabeta, 2010.
- Baharudin dan Esa Nur Wahyuni, *Teori Belajar & Pembelajaran*, Yogyakarta: Ar-Ruzz Media, 2010.
- Bungin M. Burhan, *Metodologi Penelitian Sosial dan Ekonomi*.
- Budiyono Herman, "Penelitian Kualitatif Proses Pembelajaran menulis: Pengumpulan data dan Analisis Datanya," *Jurnal Pena* 3, no. 2, Desember, 2013.
- Cholid Narbuko dan Abu Achmadi, *Metodologi Penelitian*, Cet XII; Jakarta; PT.Bumi Aksara 2012.
- Departemen Agama RI, *Undang-Undang dan Peraturan Pemerintah RI Tentang Pendidikan*, Jakarta: Dirjen Pendidikan Islam Depag RI, 2006.
- Dadang Suhardan, *Supervisi Profesional Layanan dalam Meningkatkan Mutu Pembelajaran di Era Otonomi Daerah*, Cet. III; Bandung: Alfabeta, 2010.
- Departemen Pendidikan Nasional RI, *Kamus Besar Bahasa Indonesia*, Jakarta: Balai Pustaka, 2002.
- Enung Fatimah, M.M, *Piskologi Perkembangan (Perkembangan Peserta Didik)*, Cet I; Bandung: PT. Pustaka Setia 2006.
- E. Mulyana, *Standar Kompetensi dan Sertifikasi Guru*, Bandung: Remaja Rosdakarya, 2008.
- Hamzah B. Uno, *Model Pembelajaran Menciptakan Proses Belajar Mengajar yang Kreatif dan Efektif*, Cet. II; Jakarta: Bumi Aksara, 2008.
- Hamdil Mukhlisin, Analisis Kinerja Guru Pendidikan Agama Islam dalam Pengembangan Desain Pembelajaran di SDIT, SMPIT, dan SMAIT Al Mumtaz Kota Pontianak, *jurnal pendidikan Islam*, Vol 9, No 1 2023.
- Hani Handoko, *Manajemen dan Sumber Daya Manusia*, Yogyakarta: Liberty, 2000.



- Hamlik Oemar, *Kurikulum dan Pembelajaran*, Jakarta: Bumi Aksara, 1995.
- Husaini Usman, *Manajemen Teori,Praktek, Dan Riset Pendidikan*, Cet. I; Jakarta: Pt. Bumi Aksara 2008.
- Ibrahim Misykat Malik, Kinerja Guru dalam Pembelajaran Pada Program *Full Day School* di SMA 22 Makassar, *Jurnal Idaarah*, Vol. Iv, No. 1, Juni 2020
- Indah Komsiyah, *Belajar dan Pembelajaran*, Yogyakarta: Teras, 2012.
- Juliawan Abdul Azis, Kinerja Guru dan Problematika Mutu Pendidikan Agama Islam di Indonesia, *Jurnal Tsamratul -Fikri | Vol. 15, No. 2, 2021*.
- Jhon Wahydi, Penilaian Kinerja Pegawai Negeri Sipil (Kajian Pra Implementasi Peraturan Pemerintah No. 4 Tahun 2011 Tentang Penilaian Prestasi Kerja PNS di Lingkungan Pemerintah), *Jurnal Administrasi Public dan Birokrasi*, Vol. 1 No. 3 2014.
- Kasful Anwar dan Hendra Harmi. *Perencanaan sistem Pembelajaran KTSP* Bandung: Alfabeta.2011.
- Lexy J. Moeleong, *Metode Penelitian Kualitatif*, h. 86.
- Mappanganro, *Pemilikan Kompetensi Guru*, Makassar, Alauddin Press 2010.
- Majid Abdul, *Perencanaan Pembelajaran (Mengembangkan Standart Kompetensi Guru* Bandung: PT Remaja Rosdakrya, 2007.
- Musbahaeri, *Urgensi Pengelolaan Kelas dalam Meningkatkan Efektifitas Pembelajaran Pendidikan Agama Islam di SMA Negeri Majauleng Kab. Wajo*, Tesis tidak diterbitkan, Konsentrasi Pendidikan Agama Islam, PPS UIN Alauddin Makassar, 2009.
- Munawir, Nafisatul Aliya, Pengembangan Profesi dan Karir Guru, *Jurnal Ilmiah Profesi Pendidikan*, Vol.7, No.1, Maret 2022.
- Musrif, *Kreativitas Guru dalam Pengelolaan Media Pembelajaran Pendidikan Agama Islam di SMP Negeri 17 Kendari*, Tesis tidak diterbitkan, Konsentrasi Pendidikan Agama Islam, PPS UIN Alauddin Makassar, 2009.
- Mohamad Syarif Sumatri, *Strategi Pembelajaran, Teori dan Praktek*, Cet. II; Bandung: PT. Rajagrafindo Persada, 2015.
- Muslich Mansur, *Sertifikasi Guru: Apa, Mengapa dan Bagaimana*, Cet. I; Bandung: iramawidya, 2008.
- Muhammad At-Thahir ibn Asyur, *Tafsir At-Tahrir wat-Tanwir*, cet. I, juz XIII, Libanon: Dar al-Kutub al-Ilmiah,1990.
- Moh. Uzer Usman, *Menjadi Guru Profesional*, Bandung: PT Remaja Rosdakarya. 1996.
- Muhibin Syah, *Psikologi Belajar*, Jakarta: Remaja Rezki, 2002.
- M. Sulthon, Moh. Khusnuridlo, *Manajemen Pondok Pesantren dalam Perspektif Global*,Yogyakarta:PRESSindo, 2006.

- M. Ngalim Purwanto, *Prinsip-Prinsip dan Teknik Evaluasi Pengajaran*, Bandung: PT. Remaja Rosdakarya, 1994.
- Musfiqon, , *Metodologi Penelitian Pendidikan*, Cet. I; Jakarta :PT. Prestasi Pustakarya, 2012.
- Nana Sudjana, *Dasar-dasar Proses Belajar Mengajar*, Bandung: Sinar Baru Algesindo, 2010.
- Nanang Fatah, *landasan Manajemen Pendidikan*, Bandung: Remaja Rosdakarya, 1996.
- Nazir, Mohammad, *Metode Penelitian*, : Ghalia, 1999.
- Punaji Setyosari, *Metode Penelitian Pendidikan dan Pengembangan*, Jakarta: Prenada Media Grup, 2010.
- P. Joko Subagyo, *Metode Penelitian*.
- Rauf Ridwan, *Pernanan Kinerja Guru dalam Meningkatkan Kinerja Motivasi Pelajar Peserta Didik pada Mata Pelajaran Pendidikan Agama Islam di SMK Negeri I Kota Gorontalo* Tesis tidak diterbitkan, Konsentrasi Pendidikan Agama Islam, PPS UIN Alauddin Makassar, 2010.
- Ratika Sari Dewi, *Kemampuan Professional Guru dan Motivasi Kerja Terhadap Kinerja Mengajar Guru Sekolah Dasar*, *Jurnal Administrasi Pendidikan Vol. XXV No.1 April 2008*.
- Rusman, *Model-Model Pembelajaran Mengembangkan Profesionalisme Guru*, Cet VI; Jakarta: PT. Raja Grafindo Persada 2013.
- Rusman, *Model-model Pembelajaran: Mengembangkan Profesional Guru*, ed. IV, Jakarta: Rajawali Pers, 2011.
- Rusman, *Model-model Pembelajaran: Mengembangkan Profesional Guru*, ed. IV Jakarta: Rajawali Pers, 2011.
- Surya, *Percikan Perjuangan Guru*, Semarang; Aneka Ilmu, 2003.
- Syaiful Anwar Q dan. S, *Profesi Jabatan Kependidikan dan Guru Sebagai Upaya Menjamin Kualitas Pembelajaran*, Cet. I; Jakarta 2004.
- Sudjana Nana, *Penilaian Hasil Proses Belajar Mengajar*, Cet XVII; Bandung: PT. Remaja rosdakarya 2012.
- Shihab M. Quraish, *Tafsir Al-Mishbah*, Jakarta: Lentera Hati, 2004.
- Sudarwan Danim dan Khairil, *Profesi Kependidikan*, Bandung: Alfabeta, 2011.
- Saroni Muhamad, *Personal Branding Guru: meningkatkan kualitas dan profesionalitas guru*, Jogjakarta; Ar-Ruzz Media 2011.
- Sudjana Nana, *Dasar-dasar Proses Belajar Mengajar*, Bandung: Sinar Baru Algesindo, 2002.
- Sudjana Nana, *Dasar-dasar Proses Belajar Mengajar*, Bandung: Sinar Baru Algesindo, 2010.

- Syaiful Bahri dan Aswan Zain, *Strategi Belajar Mengajar*, Jakarta: PT Rineka Cipta, 2010.
- Sugiono, *Metode Penelitian Administrasi*, Cet. XII; Bandung: Alfabeta, 2005.
- Sugiyono, *Metode Penelitian Kuantitatif, Kualitatif dan R&D*, Cetakan ke 6; Bandung: Alfabeta, 2009.
- Suprpto, *Metodologi Penelitian Ilmupendidikan dan Ilmu-Ilmu Pengetahuan Sosial, Penelitian Kuantitatif dan Kualitatif di Lengkapi Dengan Teknik Pengolahan Data dan Tabel Statistik*, Cet.I; Jogjakarta: PT. CAPS (Center For Academic Publishing Service, 2013.
- Sugiyono, *Metode Penelitian Kuantitatif, Kualitatif dan R&D*, h. 223.
- Sugiyono, *Memahami Penelitian Kualitatif*, Bandung: Alfabeta, 2010.
- Tim Penyusun Kamus Pusat Bahasa, *Kamus Besar Bahasa Indonesia*, Ed. 3-Cet.II; Jakarta: Balai Pustaka, 2005.
- Tayar Yusuf dan Syaiful Anwar, *Metodologi Pengajaran Agama Dan Bahasa Arab*, Jakarta: PT. Raja Grafindo Persada, 1995.
- Undang-Undang RI Nomor 20 Tahun 2003, *Sistem Pendidikan Nasional*, Bandung: Umbara, 2003.
- Wahab Abdul Azis, *Metode dan Model-Model Pengajaran Ilmu Pengetahuan Sosial*, Cet IV; Bandung: PT. Alfabeta, 2012.
- Wina Sanjaya, *Perencanaan dan Desain Sistem Pembelajaran*, Jakarta: Kencana Prenada MediaGroup, 2010.
- W.S Winkel, *Psikologi Pengajaran*, Yogyakarta: Media Abadi, 2004.
- Wahidmurni dkk, *Evaluasi Pembelajaran Kompetensi dan Praktik.*, Yogyakarta: Nuha Litera 2010.
- Wina Sanjaya, *Perencanaan dan Desain Sistem Pembelajaran*, Jakarta: Kencana Prenada MediaGroup. 2010
- Yaumi Muhammad, *Pengembangan Kinerja Guru Melalui Penelitian Tindakan Kelas Pada SMA Negeri di Kota Palopo*, Jurnal Lentera Pendidikan, Vol. 18 No. 2 Desember 2015.
- Yaumi Muhammad, *Perbaikan Kinerja Guru Madrasah Ibtidaiyah: Pelatihan, Perancangan, dan Pendampingan*, *Jurnal Teknologi Pendidikan Vol. 20, No. 1, April 2018.*
- Yayasan Wakaf UMI/ Universitas Muslim Indonesia, *Al-Qur'an Dan Terjemahnya* Bogor: PT. Sabiq, 2009.
- Zanni Vivi dkk, *Kinerja Guru Pai Dalam Pembelajaran Pada Masa Pandemi Di Smk 1 Negeri Kecamatan Lembah Melintang Kabupaten Pasaman Barat*. *Jurnal Multidisiplin Ilmu, Vol. 1, No. 2, Bulan Juni Tahun 2022*
- Zakiah Daradjat, *Metodik Khusus Pengajaran Agama Islam*, Cet II; Jakarta: PT. Ikrar Mandiriabadi. 2001.



**KELENGKAPAN ADMINISTRASI SEKOLAH MELIPUTI:****A. Administrasi Program Pembelajaran**

1. Program Kerja Sekolah
2. Kelender Pendidikan
3. Jadwal Pembelajaran
4. Kurikulum
5. Kesiswaan
6. Program Remedial dan Pengayaan

**B. Administrasi Persuratan / Kearsipan**

1. Dokumen Pendirian Sekolah
2. Dokumen Izin Operasional
3. Buku Notulen Rapat
4. Buku Tamu Umum
5. Buku Tamu Supervisi
6. Buku Agenda Surat Masuk/Keluar
7. Buku Ekspedisi
8. File untuk Arsip
9. Piagam Akreditasi

**C. Administrasi Kepegawaian**

1. Buku daftar Induk Guru/Pegawai
2. Buku Daftar Hadir Guru/Pegawai
3. File Guru/Pegawai (Ijazah,SK,Sertifikat)
4. Tata Tertib Guru/Pegawai
5. Struktur Organisasi Madrasah



#### **D. Administrasi Peserta Didik**

1. Buku Induk Siswa
2. Buku Daftar Calon Peserta Didik
3. Buku Mutasi
4. Buku Absensi Peserta Didik
5. Buku Nilai Guru
6. Daftar peserta ujian
7. Tata Tertib Peserta Didik
8. Daftar Buku Pegangan Guru
9. Daftar Petugas Upacara.

#### **E. Administrasi Perlengkapan**

1. Buku daftar Inventaris
2. Buku Daftar Buku Paket
3. Daftar Inventaris Ruangan
4. Buku Daftar Penerimaan STTB

#### **F. Tata Tertib SMA Negeri 8 Gowa**

Tata tertib merupakan upaya yang diharapkan membantu meningkatkan mutu pendidikan dan juga tercapainya tujuan pendidikan di SMA Negeri 8 Gowa.

#### **G. Hak Peserta Didik**

1. Peserta didik SMA Negeri 8 Gowa berhak mendapatkan pendidikan dan pengajaran sesuai jadwal yang telah ditetapkan oleh SMA Negeri 8 Gowa.
2. Peserta didik SMA Negeri 8 Gowa menikmati dan mempergunakan semua fasilitas pendidikan yang tersedia dalam lingkungan kampus SMA Negeri 8 Gowa.

3. Peserta didik dapat berkonsultasi dengan semua guru dan kepala SMA Negeri 8 Gowa untuk perbaikan situasi dan proses belajar mengajar.

#### **H. Kewajiban Peserta Didik**

1. Setiap jam pelajaran pertama, semua peserta didik membaca doa
2. Bertindak dan sopan santun, menghormati semua guru, pegawai TU baik di sekolah maupun diluar sekolah. Begitu pula antar sesama peserta didik, sebagai peserta didik yang menjunjung tinggi nilai akhlakul Karimah; Pancasila dan UUD 1945.
3. Setiap peserta didik wajib mengikuti upacara bendera yang dilaksanakan tiap hari senin, maupun upacara-upacara hari besar lainnya.
4. Pakaian seragam peserta didik SMA Negeri 8 Gowa dengan segala perlengkapannya dengan baju putih, celana / rok panjang abu-abu dan perempuan memakai kerudung.
5. Rambut peserta didik tidak dibolehkan panjangnya melebihi atau menutupi kerah kemeja dan telinga,
6. Kehadiran peserta didik disekolah selambat-lambatnya 5 menit, sebelum jam pelajaran dimulai jam 7.30
7. Apabilah seorang peserta didik terlambat, ia harus melapor kepada guru piket/ guru kelas untuk mengemukakan alasan yang sah dan kalau diizinkan oleh guru piket tersebut barulah diperkenankan mengikuti pelajaran.
8. Bila seorang peserta didik tidak dapat hadir di sekolah diwajibkan menyampaikan berita kemadrasah melalui surat atau semacamnya. Dan apabila lebih dari dua hari mungkin karena sakit atau ada keperluan lain harus ada keterangan dari orang tua atau dokter.

9. Peserta didik tidak dibenarkan berada dalam ruang kelas pada jam istirahat tanpa ada izin dari guru.
10. Pemeliharaan dan penjagaan kebersihan, keamanan, ketertiban dan keindahan kelas pada khususnya dan pekarangan pada umumnya, adalah tanggung jawab peserta didik berdasarkan prinsip kekeluargaan.
11. Orang tua/wali peserta didik wajib memenuhi undangan / panggilan sekolah dalam rangka pelaksanaan pendidikan.

#### **I. Larangan-larangan.**

1. Tidak dibenarkan meninggalkan sekolah selama jam pelajaran, demikian berada dalam kelas tanpa izin guru.
2. Tidak dibenarkan merokok selama menjadi peserta didik SMA Negeri 8 Gowa.
3. Tidak dibenarkan memakai pakaian yang sempit / ketat, berpakaian yang dianggap bertentangan dengan norma dan nilai-nilai keislaman.
4. Tidak dibenarkan menerima tamu selama jam pelajaran masih berlangsung atau jam 7.30-14.00
5. Tidak dibenarkan membawa senjata tajam, senjata api, berupa apapun yang tidak ada hubungannya dengan pendidikan.
6. Tidak dibenarkan membawa, menyimpan dan mengedarkan minuman keras atau minuman lain yang memabukkan ( Ganja, Narkoba, sabu-sabu dan lain-lain)
7. Tidak dibenarkan membawa, menyimpan dan mengedarkan buku bacaan, majalah, kaset dan media lainnya yang bertentangan dengan islam atau moral dan akhlak yang mulia.



8. Tidak dibenarkan berkelahi secara perorangan dan berkelompok dan ikut tauran.
9. Tidak dibenarkan membuat tulisan, coretan ditembok-tembok sekolah/ bangunan, tulisan dibangku, di meja, kursi, serta peralatan lainnya yang sifatnya mengotori bangunan peralatan madrasah.
10. Tidak dibenarkan membentuk atau menjadi anggota suatu partai atau organisasi tanpa seizin kepala sekolah.
11. Selama menjadi peserta didik SMA Negeri 8 Gowa tidak dibenarkan menikah/kawin.

#### **J. Sanksi-sanksi**

Barang siapa yang melanggar dan tidak mengindahkan ketentuan-ketentuan pada Sub C dan D dikenakan sanksi sebagai berikut.

1. Peneguran lisan, kemudian tertulis, dan pemanggilan kemudian skorsing.
2. Skorsing selama 6 hari
3. Pemberhentian atau dikembalikan kepada orang tua
4. Peserta didik absen selama 15 hari berturut-turut tanpa pemberitahuan.
5. Melakukan perbuatan pidana dan dinyatakan bersalah.

#### **K. Struktur Organisasi**

Organisasi merupakan suatu sistem perserikatan formal, berstruktur dan terkoordinasi dari sekelompok orang yang bekerja sama dalam mencapai tujuan tertentu. Organisasi hanyalah merupakan alat dan wadah saja.

Dengan adanya struktur organisasi yang baik dan jelas memungkinkan fungsi management dapat berjalan dengan baik karena semua bidang pekerjaan sudah jelas, yaitu siap mempunyai wewenang dan tanggung jawab sesuai dengan cakupan masing-

masing pekerjaan sehingga seorang pemimpin dapat dengan mudah mengendalikan suatu organisasi.

### **STRUKTUR ORGANISASI UPT SMA NEGERI 8 GOWA PROVINSI SULAWESI SELATAN**

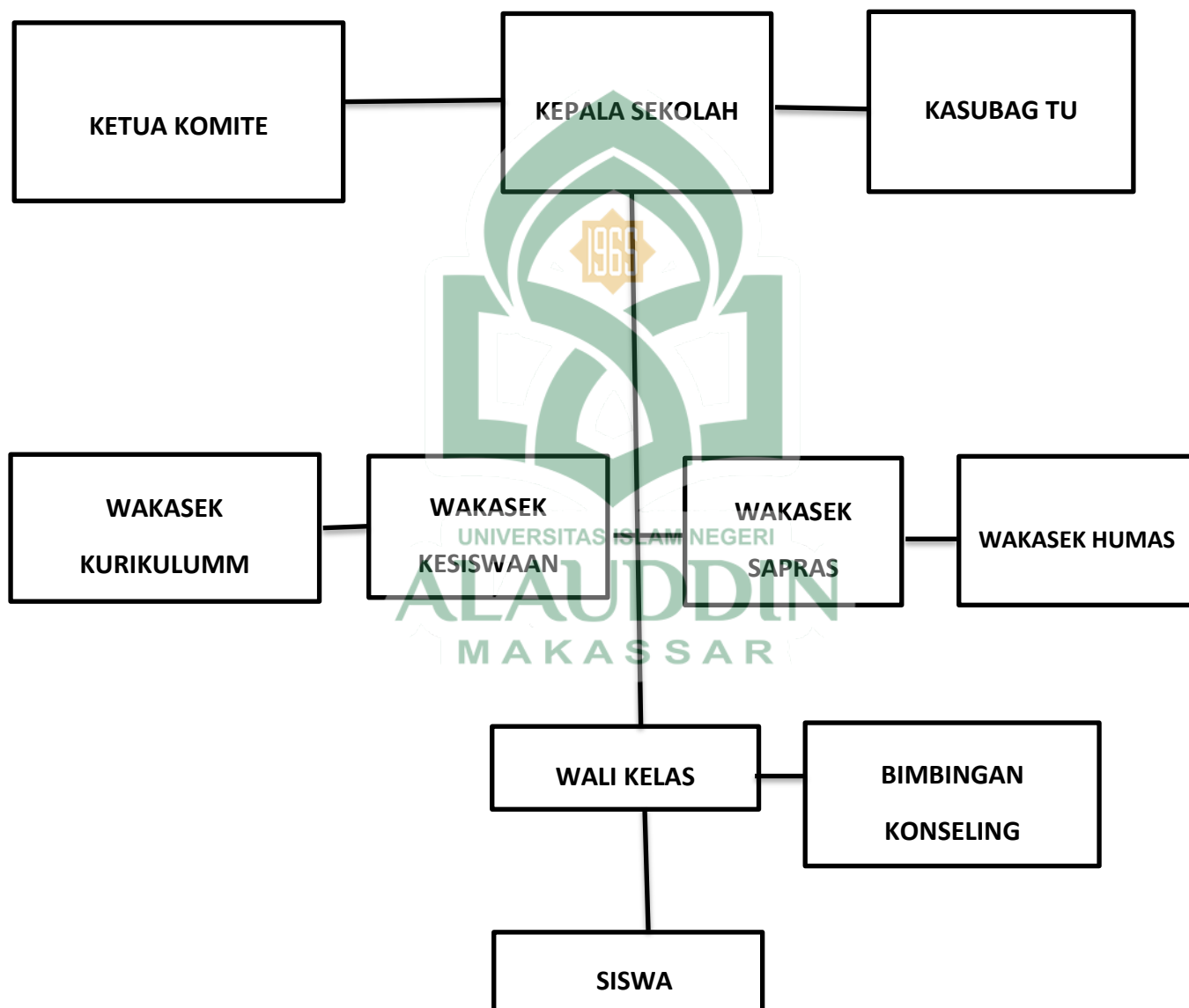

## SILABUS

### Pendidikan Agama Islam dan Budi Pekerti

Satuan Pendidikan : SMAN 8 GOWA

Kelas : XI (Sebelas)

Kompetensi Inti :

Alokasi Waktu : 3 Jam Pelajaran/ Minggu

- **KI-1: Menghayati dan mengamalkan** ajaran agama yang dianutnya.
- **KI-2: Menghayati dan mengamalkan** perilaku jujur, disiplin, santun, peduli (gotong royong, kerjasama, toleran, damai), bertanggung jawab, responsif, dan pro-aktif dalam berinteraksi secara efektif sesuai dengan perkembangan anak di lingkungan, keluarga, sekolah, masyarakat dan lingkungan alam sekitar, bangsa, negara, kawasan regional, dan kawasan internasional”.
- **KI 3:** Memahami, menerapkan, dan menganalisis pengetahuan faktual, konseptual, prosedural, dan metakognitif berdasarkan rasa ingin tahunya tentang ilmu pengetahuan, teknologi, seni, budaya, dan humaniora dengan wawasan kemanusiaan, kebangsaan, kenegaraan, dan peradaban terkait penyebab fenomena dan kejadian, serta menerapkan pengetahuan prosedural pada bidang kajian yang spesifik sesuai dengan bakat dan minatnya untuk memecahkan masalah
- **KI4:** Mengolah, menalar, dan menyaji dalam ranah konkret dan ranah abstrak terkait dengan pengembangan dari yang dipelajarinya di sekolah secara mandiri, bertindak secara efektif dan kreatif, serta mampu menggunakan metode sesuai kaidah keilmuan

Kompetensi Dasar	Materi Pokok	Kegiatan Pembelajaran
1.1 Terbiasa membaca al-Qur'an dengan meyakini bahwa taat pada aturan, kompetisi dalam kebaikan, dan etos kerja sebagai perintah agama	<ul style="list-style-type: none"> <li>❖ <i>Q.S. al Maidah/5: 48; Q.S. an-Nisa/4: 59; dan Q.S. at Taubah /9: 105.</i></li> <li>• Model-model jenis cara membaca indah <i>Q.S. an-Nisa'/4: 59, Q.S. al-Māidah/5: 48, dan Q.S. at-Taubah/9: 105</i> sesuai dengan kaidah tajwīd dan makhrājul huruf.</li> <li>• Makna isi <i>Q.S. an-Nisā'/4: 59, Q.S. al-Māidah/5: 48, dan Q.S. at-Taubah/9: 105</i> sesuai dengan kaidah tajwīd dan makhrājul huruf; dengan</li> </ul>	<ul style="list-style-type: none"> <li>• Menyimak bacaan <i>Q.S. al Maidah/5: 48; Q.S. an-Nisa/4: 59; dan Q.S. at Taubah /9: 105</i> serta hadis terkait.</li> <li>• Membaca <i>Q.S. al Maidah/5: 48; Q.S. an-Nisa/4: 59; dan Q.S. at Taubah /9: 105</i> serta hadis terkait.</li> <li>• Mencermati makna, asbabunnuzul, hikmah dan manfaat yang terkandung pada <i>Q.S. al Maidah/5: 48; Q.S. an-Nisa/4: 59; dan Q.S. at Taubah /9: 105</i> serta hadis terkait.</li> <li>• Menanyakan cara membaca <i>Q.S. al Maidah/5: 48; Q.S. an-Nisa/4: 59; dan Q.S. at Taubah /9: 105</i> serta hadis terkait.</li> <li>• Mengajukan pertanyaan tentang hukum tajwid, asbabun nuzul, <i>Q.S. al Maidah/5: 48; Q.S. an-Nisa/4: 59; dan Q.S. at Taubah /9: 105.</i></li> <li>• Menanyakan makna <i>Q.S. al Maidah/5: 48; Q.S. an-Nisa/4: 59; dan Q.S. at Taubah /9: 105</i> serta hadis terkait.</li> <li>• Menanyakan pesan-pesan utama yang terdapat dalam <i>Q.S. al</i></li> </ul>
2.1 Bersikap taat aturan, tanggung jawab, kompetitif dalam kebaikan dan kerja keras sebagai implementasi dari pemahaman <i>Q.S. al Maidah/5: 48; Q.S. an-Nisa/4: 59; dan Q.S. at-Taubah /9: 105</i> serta Hadis yang terkait		
3.1 Menganalisis makna <i>Q.S. al-Maidah/5 : 48; Q.S. an-Nisa/4: 59, dan Q.S. at-Taubah/9 : 105</i> , serta Hadis tentang taat		

Kompetensi Dasar	Materi Pokok	Kegiatan Pembelajaran
pada aturan, kompetisi dalam kebaikan, dan etos kerja	<p>menggunakan ICT.</p> <ul style="list-style-type: none"> <li>• Makna hadis yang berkaitan dengan taat, kompetisi dalam kebaikan, dan etos kerja.</li> </ul>	<p><i>Maidah/5: 48;Q.S. an-Nisa/4: 59; dan Q.S. at Taubah /9: 105</i> serta hadis terkait.</p> <ul style="list-style-type: none"> <li>• Mendiskusikan cara membaca <i>Q.S. al Maidah/5: 48;Q.S. an-Nisa/4: 59; dan Q.S. at Taubah /9: 105</i>sesuai dengan kaidah tajwid.</li> </ul>
4.1.1 Membaca Q.S. al-Maidah/5 : 48; Q.S. an-Nisa/4: 59, dan Q.S. at-Taubah/9 : 105 sesuai dengan kaidah tajwid dan makharijul huruf	<ul style="list-style-type: none"> <li>• Asbabunnuzul, hikmah dan manfaat yang terkandung pada <i>Q.S. al Maidah/5: 48;Q.S. an-Nisa/4: 59; dan Q.S. at Taubah /9: 105</i> serta hadis terkait</li> </ul>	<ul style="list-style-type: none"> <li>• Mengidentifikasi hukum bacaan (tajwid) <i>Q.S. al Maidah/5: 48;Q.S. an-Nisa/4: 59; dan Q.S. at Taubah /9: 105</i>.</li> <li>• Menterjemahkan <i>Q.S. al Maidah/5: 48;Q.S. an-Nisa/4: 59; dan Q.S. at Taubah /9: 105</i> serta hadis terkait.</li> <li>• Mendiskusikan asbabun nuzul <i>Q.S. al Maidah/5: 48;Q.S. an-Nisa/4: 59; dan Q.S. at Taubah /9: 105</i>.</li> <li>• Mengidentifikasi makna <i>Q.S. al Maidah/5: 48;Q.S. an-Nisa/4: 59; dan Q.S. at Taubah /9: 105</i> serta hadis terkait.</li> </ul>
4.1.2 Mendemonstrasikan hafalan Q.S. al-Maidah/5 : 48; Q.S. an-Nisa/4: 59, dan Q.S. at-Taubah/9 : 105 dengan fasih dan lancar		<ul style="list-style-type: none"> <li>• Mengidentifikasi makna <i>Q.S. al Maidah/5: 48;Q.S. an-Nisa/4: 59; dan Q.S. at Taubah /9: 105</i> serta hadis terkait.</li> <li>• Mendiskusikan pesan-pesan yang terkandung pada <i>Q.S. al Maidah/5: 48;Q.S. an-Nisa/4: 59; dan Q.S. at Taubah /9: 105</i>serta hadis terkait</li> <li>• Mendiskusikan manfaat berkompetisi dalam kebaikan dengan kepatuhan terhadap ketentuan Allah sesuai dengan kandungan <i>Q.S. al Maidah/5: 48;Q.S. an-Nisa/4: 59; dan Q.S. at Taubah /9: 105</i>.</li> <li>• Menganalisis hukum bacaan, makna, pesan-pesan yang terdapat pada <i>Q.S. al Maidah/5: 48;Q.S. an-Nisa/4: 59; dan Q.S. at Taubah /9: 105</i>.</li> <li>• Mengaitkan sikap berkompetisi dalam kebaikan dengan kepatuhan terhadap ketentuan Allah dengan <i>Q.S. al Maidah/5: 48;Q.S. an-Nisa/4: 59; dan Q.S. at Taubah /9: 105</i>.</li> <li>• Menyimpulkan hukum bacaan, makna, pesan-pesan, hikmah dan manfaat yang terdapat pada <i>Q.S. al</i></li> </ul>
4.1.3 Menyajikan keterkaitan antara perintah berkompetisi dalam kebaikan dengan kepatuhan terhadap ketentuan Allah sesuai dengan pesan Q.S. al-Maidah/5 : 48; Q.S. an-Nisa/4: 59, dan Q.S. at-Taubah/9 : 105		

Kompetensi Dasar	Materi Pokok	Kegiatan Pembelajaran
		<p><i>Maidah/5: 48;Q.S. an-Nisa/4: 59; dan Q.S. at Taubah /9: 105.</i></p> <ul style="list-style-type: none"> <li>• Mendemonstrasikan bacaan <i>Q.S. al Maidah/5: 48;Q.S. an-Nisa/4: 59; dan Q.S. at Taubah /9: 105</i>sesuai dengan kaidah tajwid dan makharijul huruf.</li> <li>• Mendemonstrasikan hafalan <i>Q.S. al Maidah/5: 48;Q.S. an-Nisa/4: 59; dan Q.S. at Taubah /9: 105</i>dengan fasih dan lancar.</li> <li>• Menyajikan hukum bacaan yang terdapat pada <i>Q.S. al Maidah/5: 48;Q.S. an-Nisa/4: 59; dan Q.S. at Taubah /9: 105</i>.</li> <li>• Menyajikan makna <i>Q.S. al Maidah/5: 48;Q.S. an-Nisa/4: 59; dan Q.S. at Taubah /9: 105</i> serta hadis terkait.</li> <li>• Menyajikan pesan-pesan, hikmah dan manfaat yang terkandung dalam <i>Q.S. al Maidah/5: 48;Q.S. an-Nisa/4: 59; dan Q.S. at Taubah /9: 105</i> serta hadis terkait</li> <li>• Menyajikan paparan keterkaitan antara sikap berkompetisi dalam kebaikan dengan kepatuhan terhadap ketentuan Allah dengan <i>Q.S. al Maidah/5: 48;Q.S. an-Nisa/4: 59; dan Q.S. at Taubah /9: 105</i>serta hadis terkait.</li> </ul>
1.2 Meyakini bahwa agama mengajarkan toleransi, kerukunan, dan menghindarkan diri dari tindak kekerasan	<ul style="list-style-type: none"> <li>❖ <i>Q.S. Yunus/10 : 40-41 dan Q.S. al-Maidah/5: 32</i> <ul style="list-style-type: none"> <li>• Model-model jenis cara membaca indah <i>Q.S. Yūnus/10: 40-41 dan Q.S. al-Māidah /5: 32</i> sesuai dengan kaidah tajwid dan makhrajul huruf.</li> <li>• Makna isi <i>Q.S. Yūnus/10: 40-41 dan Q.S. al-</i></li> </ul> </li> </ul>	<ul style="list-style-type: none"> <li>• Menyimak bacaan <i>Q.S. Yunus/10 : 40-41 dan Q.S. al-Maidah/5: 32</i> serta hadis terkait.</li> <li>• Membaca <i>Q.S. Yunus/10 : 40-41 dan Q.S. al-Maidah/5: 32</i>serta hadis terkait.</li> </ul>
2.2 Bersikap toleran, rukun, dan menghindarkan diri dari tindak kekerasan sebagai implementasi pemahaman <i>Q.S. Yunus /10 : 40-41 dan Q.S. al-Maidah/5 : 32</i> , serta Hadis terkait		<ul style="list-style-type: none"> <li>• Mencermati makna, asbabunnuzul, hikmah dan manfaat yang terkandung pada <i>Q.S. Yunus/10 : 40-41 dan Q.S. al-Maidah/5: 32</i>serta hadis terkait.</li> <li>• Menanya</li> <li>• Menanyakan cara membaca <i>Q.S. Yunus/10 : 40-41 dan Q.S. al-Maidah/5: 32</i>serta hadis terkait.</li> </ul>

Kompetensi Dasar	Materi Pokok	Kegiatan Pembelajaran
3.2 Menganalisis makna Q.S. Yunus/10 : 40-41 dan Q.S. al-Maidah/5 : 32, serta Hadis tentang toleransi, rukun, dan menghindarkan diri dari tindak kekerasan	Māidah /5: 32 sesuai dengan kaidah tajwid dan makhrajul huruf; dengan menggunakan ICT. <ul style="list-style-type: none"> <li>Makna hadis yang berkaitan dengan toleransi.</li> </ul>	<ul style="list-style-type: none"> <li>Mengajukan pertanyaan tentang hukum tajwid, makna dan asbabun nuzul Q.S. Yunus/10 : 40-41 dan Q.S. al-Maidah/5: 32serta hadis terkait.</li> <li>Menanyakan pesan-pesan utama yang terdapat dalam Q.S. Yunus/10 : 40-41 dan Q.S. al-Maidah/5: 32serta hadis terkait.</li> <li>Mengumpulkan Informasi</li> <li>Mendiskusikan cara Q.S. Yunus/10 : 40-41 dan Q.S. al-Maidah/5: 32sesuai dengan kaidah tajwid.</li> <li>Mengidentifikasi hukum bacaan (tajwid) Q.S. Yunus/10 : 40-41 dan Q.S. al-Maidah/5: 32.</li> <li>Menterjemahkan Q.S. Yunus/10 : 40-41 dan Q.S. al-Maidah/5: 32serta hadis terkait.</li> <li>Mendiskusikan asbabun nuzul Q.S. Yunus/10 : 40-41 dan Q.S. al-Maidah/5: 32.</li> <li>Mengidentifikasi makna Q.S. Yunus/10 : 40-41 dan Q.S. al-Maidah/5: 32serta hadis terkait.</li> <li>Mendiskusikan pesan-pesan yang terkandung pada Q.S. Yunus/10 : 40-41 dan Q.S. al-Maidah/5: 32serta hadis terkait.</li> <li>Mendiskusikan manfaat kerukunan dan toleransi sesuai pesan Q.S. Yunus/10 : 40-41.</li> <li>Mendiskusikan manfaat menghindari tindak kekerasan sesuai pesan Q.S. al-Maidah/5: 32.</li> <li>Mengasosiasi</li> <li>Menganalisis hukum bacaan, makna, pesan-pesan yang terdapat pada Q.S. Yunus/10 : 40-41 dan Q.S. al-Maidah/5: 32.</li> <li>Mengaitkan antara kerukunan dan toleransi sesuai pesan Q.S. Yunus/10: 40-41 dengan menghindari tindak kekerasan sesuai pesan Q.S. al-Maidah/5: 32.</li> <li>Menyimpulkan hukum bacaan, makna, pesan-pesan, hikmah dan manfaat yang terdapat pada Q.S.</li> </ul>
4.2.1 Membaca Q.S. Yunus/10 : 40-41 dan Q.S. al-Maidah/5 : 32 sesuai dengan kaidah tajwid dan makharijul huruf		
4.2.2 Mendemonstrasikan hafalan Q.S. Yunus/10 : 40-41 dan Q.S. al-Maidah/5 : 32 dengan fasih dan lancar		
4.2.3 Menyajikan keterkaitan antara kerukunan dan toleransi sesuai pesan Q.S. Yunus/10: 40-41 dengan menghindari tindak kekerasan sesuai pesan Q.S. Al-Maidah/5: 32		

Kompetensi Dasar	Materi Pokok	Kegiatan Pembelajaran
		<p><i>Yunus/10 : 40-41 dan Q.S. al-Maidah/5: 32.</i></p> <ul style="list-style-type: none"> <li>• Mengomunikasikan</li> <li>• Mendemonstrasikan bacaan <i>Q.S. Yunus/10 : 40-41 dan Q.S. al-Maidah/5: 32</i> sesuai dengan kaidah tajwid dan makharijul huruf.</li> <li>• Mendemonstrasikan hafalan <i>Q.S. Yunus/10 : 40-41 dan Q.S. al-Maidah/5: 32</i> dengan fasih dan lancar.</li> <li>• Menyajikan hukum bacaan yang terdapat pada <i>Q.S. Yunus/10 : 40-41 dan Q.S. al-Maidah/5: 32.</i></li> <li>• Menyajikan makna <i>Q.S. Yunus/10 : 40-41 dan Q.S. al-Maidah/5: 32</i> serta hadis terkait.</li> <li>• Menyajikan pesan-pesan, hikmah dan manfaat yang terkandung dalam <i>Q.S. Yunus/10 : 40-41 dan Q.S. al-Maidah/5: 32</i> serta hadis terkait.</li> <li>• Menyajikan paparan keterkaitan antara kerukunan dan toleransi sesuai pesan <i>Q.S. Yunus/10: 40-41</i> dengan menghindari tindak kekerasan sesuai pesan <i>Q.S. al-Maidah/5: 32</i> serta hadis terkait.</li> </ul>
1.3 Meyakini adanya kitab-kitab suci Allah Swt.	<ul style="list-style-type: none"> <li>❖ Iman kepada Kitab-kitab Allah Swt. <ul style="list-style-type: none"> <li>• Makna iman kepada kitab-kitab Allah Swt.</li> </ul> </li> </ul>	<ul style="list-style-type: none"> <li>• Membaca teks bacaan tentang iman kepada kitab-kitab Allah Swt.</li> <li>• Mengamati gambar, peristiwa, atau penomena alam terkait dengan keimanan kepada kitab-kitab Allah Swt.</li> </ul>
2.3 Peduli kepada orang lain dengan saling menasihati sebagai cerminan beriman kepada kitab-kitab Allah Swt.	<ul style="list-style-type: none"> <li>• Dalil naqli tentang iman kepada kitab-kitab Allah Swt.</li> </ul>	<ul style="list-style-type: none"> <li>• Menyimak tayangan atau penjelasan tentang Iman kepada kitab-kitab Allah Swt.</li> </ul>
3.3 Menganalisis makna iman kepada kitab-kitab Allah Swt.	<ul style="list-style-type: none"> <li>• Ciri-ciri orang beriman kepada kitab-kitab Allah Swt.</li> </ul>	<ul style="list-style-type: none"> <li>• Mencermati dalil-dalil tentang Iman kepada kitab-kitab Allah Swt.</li> <li>• Mencermati hikmah dan manfaat dari beriman kepada kitab-kitab Allah Swt.</li> </ul>
4.3 Menyajikan keterkaitan antara beriman kepada kitab-kitab suci Allah Swt., dengan perilaku sehari-hari	<ul style="list-style-type: none"> <li>• Hikmah dan manfaat beriman kepada kitab-kitab suci Allah Swt.</li> </ul>	<ul style="list-style-type: none"> <li>• Menanyakan makna iman kepada kitab-kitab Allah Swt.</li> <li>• Menanyakan ciri-ciri orang beriman kepada kitab-kitab Allah Swt.</li> </ul>



Kompetensi Dasar	Materi Pokok	Kegiatan Pembelajaran
		<ul style="list-style-type: none"> <li>• Menanyakan keterkaitan beriman kepada kitab-kitab Allah Swt dengan perilaku peduli kepada orang lain dengan saling menasihati.</li> <li>• Menanyakan hikmah dan manfaat dari beriman kepada kitab-kitab Allah Swt.</li> <li>• Mendiskusikan makna beriman kepada kitab-kitab suci Allah Swt.</li> <li>• Mengidentifikasi tanda-tanda orang yang beriman kepada kitab-kitab suci Allah Swt.</li> <li>• Mengidentifikasi dalil-dali yang berkaitan dengan kitab-kitab suci Allah Swt.</li> <li>• Mendiskusikan dalil-dali yang berkaitan dengan kitab-kitab suci Allah Swt.</li> <li>• Mengidentifikasi hikmah dan manfaat beriman kepada kitab-kitab suci Allah Swt.</li> <li>• Mendiskusikan hikmah dan manfaat beriman kepada kitab-kitab suci Allah Swt.</li> <li>• Menganalisis makna beriman kepada kitab-kitab suci Allah Swt.</li> <li>• Menganalisis tanda-tanda orang yang beriman kepada kitab-kitab suci Allah Swt.</li> <li>• Mengaitkan sikap kaitan antara beriman kepada kitab-kitab suci Allah Swt. dengan perilaku peduli kepada orang lain dan saling menasihati.</li> <li>• Menganalisis hikmah dan manfaat beriman kepada kitab-kitab suci Allah Swt.</li> <li>• Menyimpulkan keterkaitan antara beriman kepada kitab-kitab suci Allah Swt. dengan perilaku peduli kepada orang lain dan saling menasihati.</li> <li>• Menyajikan paparan tentang makna, tanda-tanda, hikmah, dan manfaat beriman kepada kitab-kitab suci Allah Swt.</li> </ul>



Kompetensi Dasar	Materi Pokok	Kegiatan Pembelajaran
		<ul style="list-style-type: none"> <li>Menyajikan paparan keterkaitan antara beriman kepada kitab-kitab suci Allah Swt. dengan perilaku peduli kepada orang lain dan saling menasihati.</li> </ul>
1.4 Meyakini adanya rasul-rasul Allah Swt.	<ul style="list-style-type: none"> <li>❖ Iman kepada Rasul-rasul Allah Swt.               <ul style="list-style-type: none"> <li>Dalil-dalil al-Qur'an dan hadis tentang beriman kepada rasul-rasul Allah Swt.</li> <li>Muhammad SAW. sebagai penutup para nabi.</li> <li>Keteladanan Nabi Muhammad SAW. dalam kehidupan</li> </ul> </li> </ul>	<ul style="list-style-type: none"> <li>Membaca teks bacaan tentang iman kepada Rasul-rasul Allah Swt.</li> </ul>
2.4 Menunjukkan perilaku saling menolong sebagai cerminan beriman kepada rasul-rasul Allah Swt.		<ul style="list-style-type: none"> <li>Mengamati gambar, peristiwa, atau penomena alam terkait dengan keimanan kepada Rasul-rasul Allah Swt.</li> <li>Menyimak tayangan atau penjelasan tentang iman kepada Rasul-rasul Allah Swt.</li> </ul>
3.4 Menganalisis makna iman kepada rasul-rasul Allah Swt.		<ul style="list-style-type: none"> <li>Mencermati dalil-dalil tentang iman kepada Rasul-rasul Allah Swt.</li> </ul>
4.4 Menyajikan kaitan antara iman kepada rasul-rasul Allah Swt. dengan keteguhan dalam bertauhid, toleransi, ketaatan, dan kecintaan kepada Allah		<ul style="list-style-type: none"> <li>Mencermati hikmah dan manfaat iman kepada Rasul-rasul Allah Swt.</li> <li>Menanyakan iman kepada Rasul-rasul Allah Swt.</li> <li>Menanyakan ciri-ciri orang beriman kepada Rasul-rasul Allah Swt.</li> <li>Menanyakan hikmah dan manfaat iman kepada Rasul-rasul Allah Swt.</li> <li>Menanyakan keterkaitan beriman kepada Rasul-rasul Allah Swt. dengan perilaku saling menolong.</li> <li>Mendiskusikan makna beriman kepada Rasul-rasul Allah Swt.</li> <li>Mengidentifikasi tanda-tanda orang yang beriman kepada Rasul-rasul Allah Swt.</li> <li>Mengidentifikasi dalil-dali yang berkaitan dengan Rasul-rasul Allah Swt.</li> <li>Mendiskusikan dalil-dali yang berkaitan dengan Rasul-rasul Allah Swt.</li> <li>Mengidentifikasi hikmah dan manfaat beriman kepada Rasul-rasul Allah Swt.</li> </ul>

Kompetensi Dasar	Materi Pokok	Kegiatan Pembelajaran
		<ul style="list-style-type: none"> <li>• Mendiskusikan hikmah dan manfaat beriman kepada Rasul-rasul Allah Swt.</li> <li>• Menganalisis makna iman kepada Rasul-rasul Allah Swt.</li> <li>• Menganalisis tanda-tanda orang yang beriman kepada Rasul-rasul Allah Swt.</li> <li>• Mengaitkan sikap kaitan antara beriman kepada Rasul-rasul Allah Swt. dengan perilaku saling tolong menolong.</li> <li>• Menganalisis hikmah dan manfaat beriman kepada Rasul-rasul Allah Swt.</li> <li>• Menyimpulkan keterkaitan antara beriman kepada Rasul-rasul Allah Swt. dengan perilaku saling tolong menolong.</li> <li>• Menyajikan paparan tentang makna, tanda-tanda, hikmah, dan manfaat beriman kepada Rasul-rasul Allah Swt.</li> <li>• Menyajikan paparan keterkaitan antara beriman kepada Rasul-rasul Allah Swt. dengan perilaku saling tolong menolong.</li> </ul>
1.5 Meyakini bahwa Islam mengharuskan umatnya untuk memiliki sifat syaja'ah (berani membela kebenaran) dalam mewujudkan kejujuran	<ul style="list-style-type: none"> <li>❖ <i>Syaja'ah</i> (berani membela kebenaran) <ul style="list-style-type: none"> <li>• Dalil-dalil tentang <i>Syaja'ah</i> (berani membela kebenaran).</li> <li>• Hikmah dan manfaat dari sifat <i>Syaja'ah</i> (berani membela kebenaran).</li> <li>• Makna <i>Syaja'ah</i> (berani membela kebenaran).</li> <li>• Ciri-ciri orang yang memiliki sifat <i>Syaja'ah</i> (berani membela kebenaran).</li> </ul> </li> </ul>	<ul style="list-style-type: none"> <li>• Membaca teks bacaan tentang <i>Syaja'ah</i> (berani membela kebenaran).</li> <li>• Mengamati gambar, peristiwa, atau fenomena alam terkait dengan <i>Syaja'ah</i> (berani membela kebenaran).</li> <li>• Menyimak tayangan atau penjelasan tentang <i>Syaja'ah</i> (berani membela kebenaran).</li> <li>• Mencermati dalil-dalil tentang <i>Syaja'ah</i> (berani membela kebenaran).</li> <li>• Mencermati hikmah dan manfaat dari sifat <i>Syaja'ah</i> (berani membela kebenaran).</li> <li>• Menanyakan makna <i>Syaja'ah</i> (berani membela kebenaran).</li> </ul>
2.5 Menunjukkan sikap syaja'ah (berani membela kebenaran) dalam mewujudkan kejujuran		
3.5 Menganalisis makna syaja'ah (berani membela kebenaran) dalam kehidupan sehari-hari		
4.5 Menyajikan kaitan antara syaja'ah		

Kompetensi Dasar	Materi Pokok	Kegiatan Pembelajaran
<p>(berani membela kebenaran) dengan upaya mewujudkan kejujuran dalam kehidupan sehari-hari</p>		<ul style="list-style-type: none"> <li>• Menanyakan ciri-ciri orang yang memiliki sifat <i>Syaja'ah</i> (berani membela kebenaran).</li> <li>• Menanyakan dalil-dalil yang berkaitan dengan <i>Syaja'ah</i> (berani membela kebenaran).</li> <li>• Menanyakan hikmah dan manfaat dari sifat <i>Syaja'ah</i> (berani membela kebenaran).</li> <li>• Mendiskusikan makna <i>Syaja'ah</i> (berani membela kebenaran).</li> <li>• Mengidentifikasi tanda-tanda orang yang memiliki sifat <i>Syaja'ah</i> (berani membela kebenaran).</li> <li>• Mengidentifikasi dalil-dali yang berkaitan dengan <i>Syaja'ah</i> (berani membela kebenaran)..</li> <li>• Mendiskusikan dalil-dali yang berkaitan dengan <i>Syaja'ah</i> (berani membela kebenaran).</li> <li>• Mengidentifikasi hikmah dan manfaat <i>Syaja'ah</i> (berani membela kebenaran).</li> <li>• Mendiskusikan hikmah dan manfaat <i>Syaja'ah</i> (berani membela kebenaran).</li> <li>• Menganalisis makna <i>Syaja'ah</i> (berani membela kebenaran).</li> <li>• Menganalisis tanda-tanda orang yang memiliki sifat <i>Syaja'ah</i> (berani membela kebenaran).</li> <li>• Menganalisis hikmah dan manfaat sifat <i>Syaja'ah</i> (berani membela kebenaran).</li> <li>• Menyimpulkan hikmah dan manfaat sifat <i>Syaja'ah</i> (berani membela kebenaran).</li> <li>• Menyajikan paparan tentang makna, dalil, dan contoh sifat <i>Syaja'ah</i> (berani membela kebenaran).</li> <li>• Menyajikan paparan tentang hikmah dan manfaat dari sifat hikmah dan manfaat sifat <i>Syaja'ah</i> (berani membela kebenaran).</li> </ul>
<p>1.6 Meyakini bahwa hormat dan patuh</p>		

Kompetensi Dasar	Materi Pokok	Kegiatan Pembelajaran
kepada orangtua dan guru sebagai kewajiban agama	❖ Hormat dan patuh kepada orangtua dan guru	<ul style="list-style-type: none"> <li>• Membaca teks bacaan tentang hormat dan patuh kepada orangtua dan guru.</li> </ul>
2.6 Menunjukkan perilaku hormat dan patuh kepada orangtua dan guru sebagai implementasi pemahaman Q.S. al-Isra'/17: 23 dan Hadis terkait	<ul style="list-style-type: none"> <li>• Dalil-dalil al-Qur'an dan hadis tentang hormat dan patuh kepada orang tua dan guru.</li> <li>• Q.S. al-Isrā' /17: 23-24</li> </ul>	<ul style="list-style-type: none"> <li>• Mengamati gambar, peristiwa, atau fenomena alam terkait dengan hormat dan patuh kepada orangtua dan guru.</li> <li>• Menyimak tayangan atau penjelasan tentang hormat dan patuh kepada orangtua dan guru.</li> <li>• Mencermati dalil-dalil tentang hormat dan patuh kepada orangtua dan guru.</li> </ul>
3.6 Menganalisis perilaku hormat dan patuh kepada orangtua dan guru	<ul style="list-style-type: none"> <li>• Kisah-kisah tentang hormat dan patuh kepada orangtua dan guru.</li> </ul>	<ul style="list-style-type: none"> <li>• Mencermati hikmah dan manfaat hormat dan patuh kepada orangtua dan guru.</li> </ul>
4.6 Menyajikan kaitan antara ketauhidan dalam beribadah dengan hormat dan patuh kepada orangtua dan guru sesuai dengan Q.S. al-Isra'/17: 23 dan Hadis terkait		<ul style="list-style-type: none"> <li>• Menanyakan makna hormat dan patuh kepada orangtua dan guru.</li> <li>• Menanyakan dalil-dalil yang berkaitan dengan hormat dan patuh kepada orangtua dan guru.</li> <li>• Menanyakan hikmah dan manfaat hormat dan patuh kepada orangtua dan guru.</li> <li>• Mendiskusikan makna hormat dan patuh kepada orangtua dan guru.</li> <li>• Mengidentifikasi dalil-dalil yang berkaitan dengan hormat dan patuh kepada orangtua dan guru.</li> <li>• Mendiskusikan dalil-dalil yang berkaitan dengan hormat dan patuh kepada orangtua dan guru.</li> <li>• Mengidentifikasi hikmah dan manfaat hormat dan patuh kepada orangtua dan guru.</li> <li>• Mendiskusikan hikmah dan manfaat hormat dan patuh kepada orangtua dan guru.</li> <li>• Menganalisis makna hormat dan patuh kepada orangtua dan guru.</li> <li>• Menganalisis dalil-dalil tentang hormat dan patuh kepada orangtua dan guru.</li> <li>• Menganalisis hikmah dan manfaat hormat dan patuh kepada orangtua dan guru.</li> </ul>

Kompetensi Dasar	Materi Pokok	Kegiatan Pembelajaran		
		<ul style="list-style-type: none"> <li>• Menyimpulkan hikmah dan manfaat hormat dan patuh kepada orangtua dan guru.</li> <li>• Menyajikan paparan tentang makna, dalil, dan contoh hormat dan patuh kepada orangtua dan guru.</li> <li>• Menyajikan paparan tentang hikmah dan manfaat hormat dan patuh kepada orangtua dan guru.</li> </ul>		
1.7 Menerapkan penyelenggaraan jenazah sesuai dengan ketentuan syariat Islam	<ul style="list-style-type: none"> <li>❖ Pelaksanaan tatacara penyelenggaraan jenazah               <ul style="list-style-type: none"> <li>• Dalil- dalil al-Qur`an dan hadis tentang kepedulian terhadap jenazah</li> <li>• Praktik penyelenggaraan jenazah</li> <li>• Hikmah dan manfaat tatacara penyelenggaraan jenazah</li> </ul> </li> </ul>	<ul style="list-style-type: none"> <li>• Membaca teks tentang tatacara penyelenggaraan jenazah.</li> <li>• Mengamati gambar, peristiwa, atau fenomena alam yang terkait dengan tatacara penyelenggaraan jenazah.</li> <li>• Menyimak tayangan atau penjelasan tentang tatacara penyelenggaraan jenazah.</li> <li>• Mencermati dalil-dalil tentang tatacara penyelenggaraan jenazah.</li> <li>• Mencermati tahapan penyelenggaran jenazah.</li> <li>• Mencermati hikmah dan manfaat tatacara penyelenggaraan jenazah.</li> <li>• Menanyakan makna tatacara penyelenggaraan jenazah.</li> <li>• Menanyakan dalil-dalil yang berkaitan dengan tatacara penyelenggaraan jenazah.</li> <li>• Menanyakan tahapan-tahapan dalam penyelenggaraan jenazah.</li> <li>• Menanyakan hikmah dan manfaat tatacara penyelenggaraan jenazah.</li> <li>• Mendiskusikan makna tatacara penyelenggaraan jenazah.</li> <li>• Mengidentifikasi dalil-dalil yang berkaitan dengan tatacara penyelenggaraan jenazah</li> <li>• Mendiskusikan dalil-dalil yang berkaitan dengan tatacara penyelenggaraan jenazah.</li> <li>• Mengidentifikasi hikmah dan manfaat tatacara penyelenggaraan jenazah.</li> </ul>		
2.7 Menunjukkan sikap tanggung jawab dan kerja sama dalam penyelenggaraan jenazah di masyarakat				
3.7 Menganalisis pelaksanaan penyelenggaraan jenazah				
4.7 Menyajikan prosedur penyelenggaraan jenazah				

Kompetensi Dasar	Materi Pokok	Kegiatan Pembelajaran
		<ul style="list-style-type: none"> <li>• Mendiskusikan hikmah dan manfaat tatacara penyelenggaraan jenazah.</li> <li>• Menganalisis makna tatacara penyelenggaraan jenazah.</li> <li>• Menganalisis hikmah dan manfaat tatacara penyelenggaraan jenazah.</li> <li>• Menyimpulkan hikmah dan manfaat tatacara penyelenggaraan jenazah.</li> <li>• Menyajikan paparan tentang makna, dalil, dan contoh tatacara penyelenggaraan jenazah.</li> <li>• Menyajikan paparan tentang hikmah dan manfaat tatacara penyelenggaraan jenazah.</li> </ul>
1.8 Menerapkan ketentuan khutbah, tablig, dan dakwah di masyarakat sesuai dengan syariat Islam	<ul style="list-style-type: none"> <li>❖ Pelaksanaan khutbah, tablig dan dakwah di masyarakat               <ul style="list-style-type: none"> <li>• Dalil-dalil al-Qur'an dan hadis tentang khutbah, tablig dan dakwah.</li> <li>• Hikmah dan manfaat ketentuan khutbah, tablig dan dakwah.</li> </ul> </li> </ul>	<ul style="list-style-type: none"> <li>• Membaca teks tentang ketentuan khutbah, tablig dan dakwah.</li> <li>• Mengamati gambar, peristiwa, atau fenomena alam yang terkait dengan ketentuan khutbah, tablig dan dakwah.</li> </ul>
2.8 Menjaga kebersamaan dengan orang lain dengan saling menasihati melalui khutbah, tablig, dan dakwah		<ul style="list-style-type: none"> <li>• Menyimak tayangan atau penjelasan tentang ketentuan khutbah, tablig dan dakwah.</li> <li>• Mencermati dalil-dalil tentang ketentuan khutbah, tablig dan dakwah.</li> </ul>
3.8 Menganalisis pelaksanaan khutbah, tablig, dan dakwah		<ul style="list-style-type: none"> <li>• Mencermati hikmah dan manfaat ketentuan khutbah, tablig dan dakwah.</li> </ul>
4.8 Menyajikan ketentuan khutbah, tablig, dan dakwah		<ul style="list-style-type: none"> <li>• Menanyakan makna khutbah, tablig dan dakwah.</li> <li>• Menanyakan ketentuan khutbah, tablig dan dakwah.</li> <li>• Menanyakan dalil-dalil yang berkaitan dengan ketentuan khutbah, tablig dan dakwah.</li> <li>• Menanyakan hikmah dan manfaat ketentuan khutbah, tablig dan dakwah.</li> <li>• Mendiskusikan makna khutbah, tablig dan dakwah.</li> <li>• Mengidentifikasi dalil-dalil yang berkaitan dengan ketentuan khutbah, tablig dan dakwah.</li> </ul>

Kompetensi Dasar	Materi Pokok	Kegiatan Pembelajaran
		<ul style="list-style-type: none"> <li>• Mendiskusikan dalil-dalil yang berkaitan dengan ketentuan khutbah, tablig dan dakwah.</li> <li>• Mengidentifikasi hikmah dan manfaat ketentuan khutbah, tablig dan dakwah.</li> <li>• Mendiskusikan hikmah dan manfaat ketentuan khutbah, tablig dan dakwah.</li> <li>• Menganalisis makna dan dalil-dalil khutbah, tablig dan dakwah.</li> <li>• Menganalisis ketentuan khutbah, tablig dan dakwah.</li> <li>• Menganalisis hikmah dan manfaat ketentuan khutbah, tablig dan dakwah.</li> <li>• Menyimpulkan hikmah dan manfaat ketentuan khutbah, tablig dan dakwah.</li> <li>• Menyajikan paparan tentang makna dan dalil tentang ketentuan khutbah, tablig dan dakwah.</li> <li>• Menyajikan paparan tentang hikmah dan manfaat ketentuan khutbah, tablig dan dakwah.</li> </ul>
1.9 Menerapkan prinsip ekonomi dan muamalah sesuai dengan ketentuan syariat Islam	<ul style="list-style-type: none"> <li>❖ Prinsip-prinsip dan praktik ekonomi dalam Islam               <ul style="list-style-type: none"> <li>• Dalil-dalil al-Qur'an dan hadis tentang Ekonomi Islam.</li> <li>• Pruduk-produk ekonomi syari'ah yang ada di lembaga keuangan mikro dan makro syari'ah.</li> </ul> </li> </ul>	<ul style="list-style-type: none"> <li>• Membaca teks tentang prinsip-prinsip dan praktik ekonomi dalam Islam.</li> <li>• Mengamati gambar, peristiwa, atau fenomena alam yang terkait dengan prinsip-prinsip dan praktik ekonomi dalam Islam.</li> <li>• Menyimak tayangan atau penjelasan tentang prinsip-prinsip dan praktik ekonomi dalam Islam.</li> <li>• Mencermati dalil-dalil tentang prinsip-prinsip dan praktik ekonomi dalam Islam.</li> <li>• Mencermati hikmah dan manfaat prinsip-prinsip dan praktik ekonomi dalam Islam.</li> <li>• Menanyakan makna prinsip-prinsip dan praktik ekonomi dalam Islam.</li> <li>• Menanyakan ketentuan prinsip-prinsip dan praktik ekonomi dalam Islam.</li> </ul>
2.9 Bekerja sama dalam menegakkan prinsip-prinsip dan praktik ekonomi sesuai syariat Islam		
3.9 Menelaah prinsip-prinsip dan praktik ekonomi dalam Islam		
4.9 Mempresentasikan prinsip-prinsip dan praktik ekonomi dalam Islam		

Kompetensi Dasar	Materi Pokok	Kegiatan Pembelajaran
		<ul style="list-style-type: none"> <li>• Menanyakan dalil-dalil yang berkaitan dengan prinsip-prinsip dan praktik ekonomi dalam Islam.</li> <li>• Menanyakan hikmah dan manfaat prinsip-prinsip dan praktik ekonomi dalam Islam.</li> <li>• Mendiskusikan makna prinsip-prinsip dan praktik ekonomi dalam Islam.</li> <li>• Mengidentifikasi dalil-dalil yang berkaitan dengan prinsip-prinsip dan praktik ekonomi dalam Islam.</li> <li>• Mendiskusikan dalil-dalil yang berkaitan dengan prinsip-prinsip dan praktik ekonomi dalam Islam.</li> <li>• Mengidentifikasi hikmah dan manfaat prinsip-prinsip dan praktik ekonomi dalam Islam.</li> <li>• Mendiskusikan hikmah dan manfaat prinsip-prinsip dan praktik ekonomi dalam Islam.</li> <li>• Menganalisis makna prinsip-prinsip dan praktik ekonomi dalam Islam.</li> <li>• Menganalisis prinsip-prinsip dan praktik ekonomi dalam Islam.</li> <li>• Menganalisis hikmah dan manfaat prinsip-prinsip dan praktik ekonomi dalam Islam.</li> <li>• Menyimpulkan hikmah dan manfaat prinsip-prinsip dan praktik ekonomi dalam Islam.</li> <li>• Menyajikan paparan tentang makna dan dalil tentang prinsip-prinsip dan praktik ekonomi dalam Islam.</li> <li>• Menyajikan paparan tentang hikmah dan manfaat prinsip-prinsip dan praktik ekonomi dalam Islam.</li> </ul>
1.10 Mengakui bahwa nilai-nilai islam dapat mendorong kemajuan perkembangan Islam pada masa kejayaan	<ul style="list-style-type: none"> <li>❖ Perkembangan peradaban Islam pada masa kejayaan               <ul style="list-style-type: none"> <li>• Perkembangan peradaban Islam</li> </ul> </li> </ul>	<ul style="list-style-type: none"> <li>• Membaca teks tentang perkembangan peradaban Islam pada masa kejayaan.</li> <li>• Mengamati gambar, peristiwa, atau penomena alam yang terkait</li> </ul>



Kompetensi Dasar	Materi Pokok	Kegiatan Pembelajaran
2.10 Bersikap rukun dan kompetitif dalam kebaikan sebagai implementasi nilai-nilai perkembangan peradaban Islam pada masa kejayaan	<p>pada masa kejayaan</p> <ul style="list-style-type: none"> <li>• Contoh kemajuan perkembangan peradaban Islam pada masa kejayaan</li> </ul>	<p>dengan perkembangan peradaban Islam pada masa kejayaan.</p> <ul style="list-style-type: none"> <li>• Menyimak tayangan atau penjelasan tentang perkembangan peradaban Islam pada masa kejayaan.</li> <li>• Mencermati hikmah dan manfaat perkembangan peradaban Islam pada masa kejayaan.</li> </ul>
3.10 Menelaah perkembangan peradaban Islam pada masa kejayaan	<ul style="list-style-type: none"> <li>• Hikmah dan manfaat perkembangan peradaban Islam pada masa kejayaan</li> </ul>	<ul style="list-style-type: none"> <li>• Menanyakan perkembangan peradaban Islam pada masa kejayaan.</li> </ul>
4.10 Menyajikan kaitan antara perkembangan peradaban Islam pada masa kejayaan dengan prinsip-prinsip yang mempengaruhinya	<p>pada masa kejayaan</p>	<ul style="list-style-type: none"> <li>• Menanyakan contoh perkembangan peradaban Islam pada masa kejayaan.</li> <li>• Menanyakan hikmah dan manfaat perkembangan peradaban Islam pada masa kejayaan.</li> <li>• Mendiskusikan perkembangan peradaban Islam pada masa kejayaan.</li> <li>• Mengidentifikasi contoh-contoh kemajuan perkembangan peradaban Islam pada masa kejayaan.</li> <li>• Mendiskusikan contoh-contoh kemajuan perkembangan peradaban Islam pada masa kejayaan.</li> <li>• Mengidentifikasi hikmah dan manfaat perkembangan peradaban Islam pada masa kejayaan.</li> <li>• Mendiskusikan hikmah dan manfaat perkembangan peradaban Islam pada masa kejayaan.</li> <li>• Menganalisis perkembangan peradaban Islam pada masa kejayaan.</li> <li>• Menganalisis contoh-contoh kemajuan perkembangan peradaban Islam pada masa kejayaan.</li> <li>• Menganalisis hikmah dan manfaat perkembangan peradaban Islam pada masa kejayaan.</li> <li>• Menyimpulkan hikmah dan manfaat perkembangan peradaban Islam pada masa kejayaan.</li> </ul>

Kompetensi Dasar	Materi Pokok	Kegiatan Pembelajaran
		<ul style="list-style-type: none"> <li>• Menyajikan paparan tentang contoh-contoh kemajuan perkembangan peradaban Islam pada masa kejayaan.</li> <li>• Menyajikan paparan tentang hikmah dan manfaat perkembangan peradaban Islam pada masa kejayaan.</li> </ul>
1.11 Mempertahankan keyakinan yang benar sesuai ajaran islam dalam sejarah peradaban Islam pada masa modern	<ul style="list-style-type: none"> <li>❖ Perkembangan Islam pada masa modern (1800-sekarang)               <ul style="list-style-type: none"> <li>• Perkembangan Islam pada masa modern (1800-sekarang).</li> </ul> </li> </ul>	<ul style="list-style-type: none"> <li>• Membaca teks tentang perkembangan Islam pada masa modern (1800-sekarang).</li> <li>• Mengamati gambar, peristiwa, atau penomena alam yang terkait dengan perkembangan Islam pada masa modern (1800-sekarang).</li> </ul>
2.11 Bersikap rukun dan kompetitif dalam kebaikan sebagai implementasi nilai-nilai sejarah peradaban Islam pada masa modern	<ul style="list-style-type: none"> <li>• Faktor-faktor yang memengaruhi kemunduran umat Islam.</li> <li>• Faktor-faktor yang memengaruhi kebangkitan umat Islam.</li> </ul>	<ul style="list-style-type: none"> <li>• Menyimak tayangan atau penjelasan tentang perkembangan Islam pada masa modern (1800-sekarang).</li> <li>• Mencermati faktor-faktor yang memengaruhi perkembangan Islam pada masa modern (1800-sekarang).</li> </ul>
3.11 Menelaah perkembangan Islam pada masa modern (1800-sekarang)	<ul style="list-style-type: none"> <li>• Hikmah dari perkembangan Islam pada masa modern</li> </ul>	<ul style="list-style-type: none"> <li>• Mencermati hikmah dan manfaat perkembangan Islam pada masa modern (1800-sekarang).</li> </ul>
4.11.1 Menyajikan prinsip-prinsip perkembangan peradaban Islam pada masa modern (1800-sekarang)		<ul style="list-style-type: none"> <li>• Menanyakan perkembangan Islam pada masa modern (1800-sekarang).</li> <li>• Menanyakan faktor-faktor yang memengaruhi perkembangan Islam pada masa modern (1800-sekarang).</li> </ul>
4.11.2 Menyajikan prinsip-prinsip pembaharuan yang sesuai dengan perkembangan peradaban Islam pada masa modern		<ul style="list-style-type: none"> <li>• Menanyakan hikmah dan manfaat perkembangan Islam pada masa modern (1800-sekarang).</li> <li>• Mendiskusikan perkembangan Islam pada masa modern (1800-sekarang).</li> <li>• Mengidentifikasi faktor-faktor yang memengaruhi perkembangan Islam pada masa modern (1800-sekarang).</li> <li>• Mendiskusikan faktor-faktor yang memengaruhi perkembangan Islam pada masa modern (1800-sekarang).</li> </ul>

Kompetensi Dasar	Materi Pokok	Kegiatan Pembelajaran
	 <p>UNIVERSITAS ISLAM NEGERI <b>ALAUDDIN</b> MAKASSARA</p>	<ul style="list-style-type: none"> <li>• Mengidentifikasi hikmah dan manfaat perkembangan Islam pada masa modern (1800-sekarang).</li> <li>• Mendiskusikan hikmah dan manfaat perkembangan Islam pada masa modern (1800-sekarang).</li> <li>• Menganalisis perkembangan Islam pada masa modern (1800-sekarang).</li> <li>• Menganalisis faktor-faktor yang memengaruhi perkembangan Islam pada masa modern (1800-sekarang).</li> <li>• Menganalisis hikmah dan manfaat dari faktor-faktor yang memengaruhi perkembangan Islam pada masa modern (1800-sekarang).</li> <li>• Menyimpulkan hikmah dan manfaat faktor-faktor yang memengaruhi perkembangan Islam pada masa modern (1800-sekarang).</li> <li>• Menyajikan paparan tentang faktor-faktor yang memengaruhi perkembangan Islam pada masa modern (1800-sekarang).</li> <li>• Menyajikan paparan tentang hikmah dan manfaat faktor-faktor yang memengaruhi perkembangan Islam pada masa modern (1800-sekarang).</li> </ul>

### ANALISIS ALOKASI WAKTU

Mata Pelajaran : **Pendidikan Agama Islam dan Budi Pekerti**  
 Satuan Pendidikan : SMA Negeri 8 Gowa  
 Kelas/Semester : XI / Ganjil  
 Tahun Pelajaran : 2022./2023.

#### **PERHITUNGAN MINGGU/JAM EFEKTIF**

#### **A. PERHITUNGAN JAM EFEKTIF**

I. Minggu Tidak Efektif :

Jumlah Minggu :

II. Jumlah

No	Bulan	Jml. Minggu	Bulan	Kegiatan	Jml. Minggu
1	Juli	4	Juli	Kegiatan Awal Masuk Sekolah	1
2	Agustus	5	Agustus	Libur Awal Puasa	1
3	September	5	September	Libur Idul Fitri 1431H	2
4	Oktober	5	Oktober	Ulangan Tengah Semester 1	1
5	November	4	Desember	Ulangan Akhir Semester	1
6	Desember	5	Desember	Libur Semester	1
<b>Jumlah</b>		<b>28</b>	<b>Jumlah</b>		<b>7</b>

III.

Banyaknya Minggu Efektif :  $28 - 7 = 21$  Minggu

IV

Banyaknya Jam Pelajaran :  $21 \text{ Minggu} \times 3 \text{ Jam}$

Pelajaran = 63 Jam Pelajaran



## B. DISTRIBUSI ALOKASI WAKTU

No	Materi Pokok / Kompetensi Dasar	Alokasi Waktu
1	<i>Q.S. al Maidah/5: 48; Q.S. an-Nisa/4: 59; dan Q.S. at Taubah /9: 105</i>	12 JP
2	<i>Q.S. Yunus/10 : 40-41 dan Q.S. al-Maidah/5: 32</i>	9 JP
3	Iman kepada Kitab-kitab Allah Swt.	12 JP
4	Iman kepada Rasul-rasul Allah Swt.	9 JP

5	<i>Syaja'ah</i> (berani membela kebenaran)	12 JP
<b>Jumlah Jam Cadangan</b>		<b>9 JP</b>

**Banyaknya Jam Pelajaran** : 21 Minggu x 3 Jam Pelajaran = 63 Jam Pelajaran  
**Jumlah Jam Cadangan** : 9 Jam Pelajaran  
**Jumlah Jam Pelajaran Efektif** : 63 Jam Pelajaran - 9 Jam Pelajaran  
: 54 Jam Pelajaran

Gowa, ... Juli 2022

Mengetahui,  
Kepala Sekolah

Guru Mata Pelajaran

RAHMAN S.Pd., M.Pd  
NIP.19690315 199203 1 013

ST. RAHMINI, S.AG  
NIP. 19731016 201411 2 001



### ANALISIS ALOKASI WAKTU

Mata Pelajaran : **Pendidikan Agama Islam dan Budi Pekerti**  
Satuan Pendidikan : SMA  
Kelas/Semester : XI / Genap  
Tahun Pelajaran : 2022/2023.

#### **PERHITUNGAN MINGGU/JAM EFEKTIF**

##### **A. PERHITUNGAN JAM EFEKTIF**

**I.**  
**Minggu Tidak Efektif :**

**Jumlah Minggu :**

**II.** **Jumlah**

No	Bulan	Jml. Minggu	Bulan	Kegiatan	Jml. Minggu
1	Januari	4	Januari	Libur Semester Ganjil	1
2	Februari	5	Februari	Pekan Prestasi	1
3	Maret	4	Februari	Ulangan Uji Kompetensi	1
4	April	4	Maret	Ujian Nasional Utama	1
5	Mei	5	April	Ujian sekolah Kelas XII	1
6	Juni	4	Mei	Ujian Nasional Ulang	1
<b>Jumlah</b>		<b>26</b>	Juni	Ujian Kenaikan Kelas	1
			<b>Jumlah</b>		<b>7</b>

III.  
IV  
Pelajaran = 57 Jam Pelajaran

Banyaknya Minggu Efektif :  $26 - 7 = 19$  Minggu  
Banyaknya Jam Pelajaran : 19 Minggu x 3 Jam

UNIVERSITAS ISLAM NEGERI  
**ALAUDDIN**  
MAKASSAR

#### B. DISTRIBUSI ALOKASI WAKTU

No	Materi Pokok / Kompetensi Dasar	Alokasi Waktu
1	Hormat dan patuh kepada orangtua dan guru	9 JP
2	Pelaksanaan tatacara penyelenggaraan jenazah	9 JP

3	Pelaksanaan khutbah, tabligh dan dakwah di masyarakat	6 JP
4	Prinsip-prinsip dan praktik ekonomi dalam Islam	6 JP
5	Perkembangan peradaban Islam pada masa kejayaan	9 JP
6	Perkembangan Islam pada masa modern (1800-sekarang)	12 JP
<b>Jumlah Jam Cadangan</b>		<b>6 JP</b>

**Banyaknya Jam Pelajaran : 19 Minggu x 3 Jam Pelajaran = 57 Jam Pelajaran**

**Jumlah Jam Cadangan : 6 Jam Pelajaran**

**Jumlah Jam Pelajaran Efektif : 57 Jam Pelajaran - 6 Jam Pelajaran**

**: 51 Jam Pelajaran**

Mengetahui,  
Kepala Sekolah

ISLAMUDDIN S.Pd., M.Pd  
NIP.19690315 199203 1 013

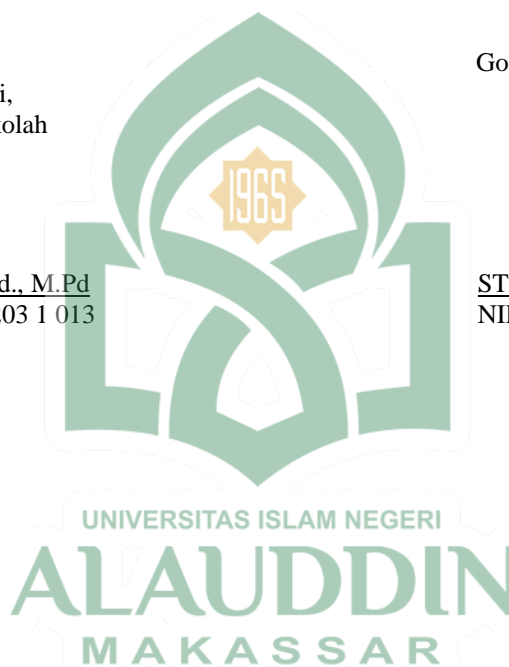

Gowa , Januari 2023

Guru Mata Pelajaran

ST. RAHMINI, S.AG  
NIP. 19731016 201411 2 001

### PROGRAM TAHUNAN

Mata Pelajaran : Pendidikan Agama Islam dan Budi

Pekerti  
 Satuan Pendidikan : SMA NEGERI 8 GOWA  
 Kelas / Semester : XI (Sebelas)  
 Tahun Pelajaran : 2022 / 2023

**Komptensi Inti :**

- **KI-1: Menghayati dan mengamalkan** ajaran agama yang dianutnya.
- **KI-2: Menghayati dan mengamalkan** perilaku jujur, disiplin, santun, peduli (gotong royong, kerjasama, toleran, damai), bertanggung jawab, responsif, dan pro-aktif dalam berinteraksi secara efektif sesuai dengan perkembangan anak di lingkungan, keluarga, sekolah, masyarakat dan lingkungan alam sekitar, bangsa, negara, kawasan regional, dan kawasan internasional”.
- **KI 3:** Memahami, menerapkan, dan menganalisis pengetahuan faktual, konseptual, prosedural, dan metakognitif berdasarkan rasa ingin tahunya tentang ilmu pengetahuan, teknologi, seni, budaya, dan humaniora dengan wawasan kemanusiaan, kebangsaan, kenegaraan, dan peradaban terkait penyebab fenomena dan kejadian, serta menerapkan pengetahuan prosedural pada bidang kajian yang spesifik sesuai dengan bakat dan minatnya untuk memecahkan masalah
- **KI4:** Mengolah, menalar, dan menyaji dalam ranah konkret dan ranah abstrak terkait dengan pengembangan dari yang dipelajarinya di sekolah secara mandiri, bertindak secara efektif dan kreatif, serta mampu menggunakan metode sesuai kaidah keilmuan

MT	KOMPETENSI DASAR	A lokasi Waktu
	1.1 Terbiasa membaca al-Qur'an dengan meyakini bahwa taat pada aturan, kompetisi dalam kebaikan, dan etos kerja sebagai perintah agama	1 2 JP
	2.1 Bersikap taat aturan, tanggung jawab, kompetitif dalam kebaikan dan kerja keras sebagai implementasi dari pemahaman Q.S. al Maidah/5: 48; Q.S. an-Nisa/4: 59; dan Q.S. at-Taubah/9: 105 serta Hadis yang terkait	
	3.1 Menganalisis makna Q.S. al-Maidah/5 : 48; Q.S. an-Nisa/4: 59, dan Q.S. at-Taubah/9 : 105, serta Hadis tentang taat pada aturan, kompetisi dalam kebaikan, dan etos kerja	
	4.1.1 Membaca Q.S. al-Maidah/5 : 48; Q.S. an-Nisa/4: 59, dan Q.S. at-Taubah/9 : 105 sesuai dengan kaidah tajwid dan makharijul huruf 4.1.2 Mendemonstrasikan hafalan Q.S. al-Maidah/5 : 48; Q.S. an-Nisa/4: 59, dan Q.S. at-Taubah/9 : 105 dengan fasih dan lancar 4.1.3 Menyajikan keterkaitan antara perintah berkompetisi dalam kebaikan dengan kepatuhan terhadap ketentuan Allah sesuai dengan pesan Q.S. al-Maidah/5 : 48; Q.S. an-Nisa/4: 59, dan Q.S. at-Taubah/9 : 105	
	1.2 Meyakini bahwa agama mengajarkan toleransi, kerukunan, dan menghindarkan diri dari tindak kekerasan	9 JP
	2.2 Bersikap toleran, rukun, dan menghindarkan diri dari tindak kekerasan sebagai implementasi pemahaman Q.S. Yunus /10 : 40-41 dan Q.S. al-Maidah/5 : 32, serta Hadis terkait	
	3.2 Menganalisis makna Q.S. Yunus/10 : 40-41 dan Q.S. al-Maidah/5 : 32, serta Hadis tentang toleransi, rukun, dan menghindarkan diri dari tindak kekerasan	



MT	KOMPETENSI DASAR	A lokasi Waktu
	4.2.1 Membaca Q.S. Yunus/10 : 40-41 dan Q.S. al-Maidah/5 : 32 sesuai dengan kaidah tajwid dan makharijul huruf 4.2.2 Mendemonstrasikan hafalan Q.S. Yunus/10 : 40-41 dan Q.S. al-Maidah/5 : 32 dengan fasih dan lancar 4.2.3 Menyajikan keterkaitan antara kerukunan dan toleransi sesuai pesan Q.S. Yunus/10: 40-41 dengan menghindari tindak kekerasan sesuai pesan Q.S. Al-Maidah/5: 32	
	1.3 Meyakini adanya kitab-kitab suci Allah Swt. 2.3 Peduli kepada orang lain dengan saling menasihati sebagai cerminan beriman kepada kitab-kitab Allah Swt. 3.3 Menganalisis makna iman kepada kitab-kitab Allah Swt. 4.3 Menyajikan keterkaitan antara beriman kepada kitab-kitab suci Allah Swt., dengan perilaku sehari-hari	<b>1</b>  <b>2 JP</b>
	1.4 Meyakini adanya rasul-rasul Allah Swt. 2.4 Menunjukkan perilaku saling menolong sebagai cerminan beriman kepada rasul-rasul Allah Swt. 3.4 Menganalisis makna iman kepada rasul-rasul Allah Swt. 4.4 Menyajikan kaitan antara iman kepada rasul-rasul Allah Swt. dengan keteguhan dalam bertauhid, toleransi, ketaatan, dan kecintaan kepada Allah	<b>9</b>  <b>JP</b>
	1.5 Meyakini bahwa Islam mengharuskan umatnya untuk memiliki sifat syaja'ah (berani membela kebenaran) dalam mewujudkan kejujuran 2.5 Menunjukkan sikap syaja'ah (berani membela kebenaran) dalam mewujudkan kejujuran 3.5 Menganalisis makna syaja'ah (berani membela kebenaran) dalam kehidupan sehari-hari 4.5 Menyajikan kaitan antara syaja'ah (berani membela kebenaran) dengan upaya mewujudkan kejujuran dalam kehidupan sehari-hari	<b>1</b>  <b>2 JP</b>
	1.6 Meyakini bahwa hormat dan patuh kepada orangtua dan guru sebagai kewajiban agama 2.6 Menunjukkan perilaku hormat dan patuh kepada orangtua dan guru sebagai implementasi pemahaman Q.S. al-Isra'/17: 23 dan Hadis terkait 3.6 Menganalisis perilaku hormat dan patuh kepada orangtua dan guru 4.6 Menyajikan kaitan antara ketauhidan dalam beribadah dengan hormat dan patuh kepada orangtua dan guru sesuai dengan Q.S. al-Isra'/17: 23 dan Hadis terkait	<b>9</b>  <b>JP</b>
	1.7 Menerapkan penyelenggaraan jenazah sesuai dengan ketentuan syariat Islam 2.7 Menunjukkan sikap tanggung jawab dan kerja sama dalam penyelenggaraan jenazah di masyarakat 3.7 Menganalisis pelaksanaan penyelenggaraan jenazah	<b>9</b>  <b>JP</b>

MT	KOMPETENSI DASAR	A lokasi Waktu
	4.7 Menyajikan prosedur penyelenggaraan jenazah	
	1.8 Menerapkan ketentuan khutbah, tablig, dan dakwah di masyarakat sesuai dengan syariat Islam	<b>6</b> <b>JP</b>
	2.8 Menjaga kebersamaan dengan orang lain dengan saling menasihati melalui khutbah, tablig, dan dakwah	
	3.8 Menganalisis pelaksanaan khutbah, tablig, dan dakwah	
	4.8 Menyajikan ketentuan khutbah, tablig, dan dakwah	
	1.9 Menerapkan prinsip ekonomi dan muamalah sesuai dengan ketentuan syariat Islam	<b>6</b> <b>JP</b>
	2.9 Bekerja sama dalam menegakkan prinsip-prinsip dan praktik ekonomi sesuai syariat Islam	
	3.9 Menelaah prinsip-prinsip dan praktik ekonomi dalam Islam	
	4.9 Mempresentasikan prinsip-prinsip dan praktik ekonomi dalam Islam	
	1.10 Mengakui bahwa nilai-nilai islam dapat mendorong kemajuan perkembangan Islam pada masa kejayaan	<b>9</b> <b>JP</b>
	2.10 Bersikap rukun dan kompetitif dalam kebaikan sebagai implementasi nilai-nilai perkembangan peradaban Islam pada masa kejayaan	
	3.10 Menelaah perkembangan peradaban Islam pada masa kejayaan	
	4.10 Menyajikan kaitan antara perkembangan peradaban Islam pada masa kejayaan dengan prinsip-prinsip yang mempengaruhinya	
	1.11 Mempertahankan keyakinan yang benar sesuai ajaran islam dalam sejarah peradaban Islam pada masa modern	<b>1</b> <b>2 JP</b>
	2.11 Bersikap rukun dan kompetitif dalam kebaikan sebagai implementasi nilai-nilai sejarah peradaban Islam pada masa modern	
	3.11 Menelaah perkembangan Islam pada masa modern (1800-sekarang)	
	4.11.1 Menyajikan prinsip-prinsip perkembangan peradaban Islam pada masa modern (1800-sekarang)	
	4.11.2 Menyajikan prinsip-prinsip pembaharuan yang sesuai dengan perkembangan peradaban Islam pada masa modern	

Gowa, 4 Januari 2023

Mengetahui,  
Kepala Sekolah,

Guru Mata Pelajaran,

RAHMAN S.Pd., M.Pd.,  
NIP.19690315 199203 1 013

ST. RAHMINI, S.Ag  
NIP 9731016014112001

#### RENCANA PELAKSANAAN PEMBELAJARAN (RPP)

Mata pelajaran : Pendidikan Agama Islam dan Budi Pekerti      **KD**      : 1.1, 2.1, 3,1 dan 4.1.1, 4.1.2, 4.1.3

<b>Sekolah</b>	<b>: SMA NEGERI 8</b>	<b>Materi</b>	<b>: Q.S. al Maidah/5: 48; Q.S. an-Nisa/4: 59; dan Q.S. at Taubah /9: 105</b>
<b>GOWA</b>	<b>Kelas/Semester : XI / Ganjil</b>	<b>Alokasi Waktu</b>	<b>: 4 pertemuan (3 x 45 menit)</b>

### Tujuan Pembelajaran

Membaca *Q.S. an-Nisā/4 : 59, Q.S. al-Māidah/5: 48, Q.S. at-Taubah/9:105* sesuai dengan kaidah *Tajwīd* dan *makhrajul huruf*, menyebutkan arti *Q.S. an-Nisā/4 : 59, Q.S. al-Māidah/5 : 48, Q.S. at-Taubah/9 : 105*, menjelaskan makna isi kandungan *Q.S. an-Nisā/4 : 59, Q.S. al-Māidah/5 : 48, Q.S. at Taubah/9 : 105* sesuai dengan kaidah *Tajwīd* dan *makhrajul huruf*, mendemonstrasikan hafalan *Q.S. an-Nisā/4 : 59, Q.S. al-Māidah/5 : 48, Q.S. at-Taubah /9 : 105* sesuai dengan kaidah *Tajwīd* dan *makhrajul huruf* dan menampilkan contoh perilaku taat kompetitif dalam kebaikan dan kerja keras berdasarkan *Q.S. an-Nisā/4 : 59, Q.S. al-Māidah/5: 48, dan Q.S. at-Taubah/9: 105*.

### Kegiatan Pembelajaran

#### Kegiatan Pendahuluan

- Menyampaikan tujuan pembelajaran pertemuan hari ini.
- Membuat apersepsi mengenai tentang *Q.S. al Maidah/5: 48; Q.S. an-Nisa/4: 59; dan Q.S. at Taubah /9: 105*

#### Kegiatan Inti

##### Pertemuan 1

##### Membuka Relung Hati

- Peserta didik menyimak dan mencermati tayangan atau gambar yang ada di dalam buku teks.
- Peserta didik diberikan penjelasan tentang maksud yang terkandung di dalam gambar tersebut.
- Peserta didik menyimak dan mencermati kolom uraian yang ada pada “Membuka Relung Hati” yang ada di dalam buku teks.
- Peserta didik bertanya/memberi komentar terhadap hasil pengamatannya pada kolom uraian tersebut.
- Peserta didik diberikan penjelasan tentang maksud yang terkandung di dalam uraian tersebut.

##### Pertemuan 2

##### Mengkritisi Sekitar Kita

- Peserta didik menyimak uraian yang ada pada “Mengkritisi Sekitar Kita” di dalam buku teks.
- Peserta didik member komentar terhadap hasil pengamatannya pada uraian tersebut.
- Peserta didik diberikan penjelasan tambahan dan penguatan mengenai hasil pengamatannya oleh guru/pembimbing.
- Peserta didik menjawab pertanyaan yang terdapat pada kolom “Aktivitas siswa” di lembar kerja atau kertas folio dan guru memberikan penilaian dalam bentuk portofolio.

##### Pertemuan 3

##### Memperkaya Khazanah Peserta Didik

- Peserta didik mengkaji *Q.S. an-Nisā/4 : 59, Q.S. al-Māidah/5: 48, dan Q.S. at-Taubah/9: 105* tentang taat, kompetisi dalam kebaikan, dan etos kerja.
- Peserta didik mengemukakan hasil kajian *Q.S. an-Nisā/4 : 59, Q.S. al-Māidah/5: 48, dan Q.S. at-Taubah/9: 105* tentang taat, kompetisi dalam kebaikan, dan etos kerja tersebut.
- Peserta didik diberikan penjelasan tambahan dan penguatan tentang hasil kajiannya *Q.S. an-Nisā/4 : 59, Q.S. al-Māidah/5: 48, dan Q.S. at-Taubah/9: 105* tentang taat, kompetisi dalam kebaikan, dan etos kerja.

##### Pertemuan 4

### Menerapkan Perilaku Mulia

- Peserta didik mendiskusikan bentuk-bentuk perilaku yang terdapat dalam *Q.S. an-Nisā/4 : 59, Q.S. al-Māidah/5: 48, dan Q.S. at-Taubah/9: 105.*
- Peserta didik mengemukakan/mempresentasikan hasil kajian dengan mengemukakan bentuk-bentuk perilaku yang terdapat dalam *Q.S. an-Nisā/4 : 59, Q.S. al-Māidah/5: 48, dan Q.S. at-Taubah/9:105* dan hadis-hadis terkait.
- Guru dan peserta didik menyimpulkan intisari dari pelajaran tersebut sesuai dengan materi yang terdapat dalam buku teks siswa pada kolom rangkuman.
- Peserta didik mengerjakan soal-soal pilihan ganda, uraian, dan isian yang terdapat dalam kolom evaluasi.

### Refleksi dan konfirmasi

- Refleksi pencapaian siswa/formatif asesmen, dan refleksi guru untuk mengetahui ketercapaian proses pembelajaran dan perbaikan.

### Penilaian

Pengetahuan	Keterampilan	Sikap Spiritual	Sikap Sosial
Melalui soal pilihan ganda dan esai membaca <i>Q.S. al-Maidah/5 : 48; Q.S. an-Nisa/4: 59, dan Q.S. at-Taubah/9 : 105</i> sesuai dengan kaidah tajwid dan makharijul huruf sesuai dengan instrumen dan rubric penilaian pengetahuan	Melalui praktik membaca/menghafal <i>Q.S. al-Maidah/5 : 48; Q.S. an-Nisa/4: 59, dan Q.S. at-Taubah/9 : 105</i> sesuai dengan kaidah tajwid dan makharijul huruf sesuai dengan instrumen penilaian Keterampilan	Melalui pengamatan terbiasa membaca Al Qur'an dalam kehidupan sehari-hari dengan instrumen penilaian sikap atau jurnal	Melalui pengamatan semangat menuntut ilmu dalam kehidupan sehari-hari dengan instrumen penilaian sikap atau jurnal

Mengetahui  
Kepala Sekolah

RAHMAN S.Pd., M.Pd  
NIP.19690315 199203 1 013

UNIVERSITAS ISLAM NEGERI

**ALAUDDIN**  
MAKASSAR

Gowa, 11 JULI 2022  
Guru Mata Pelajaran,

ST. RAHMINI, S.AG  
NIP.19731016201411 2 001

## SOAL PILIHAN GANDA

### Pertemuan Pertama

1. Syaja'ah secara bahasa mempunyai arti.....
  - A. .kejam
  - B. Keras
  - C. Berani**
  - D. Kasar
  - E. Kejam
2. Syaja'ah menurut istilah berarti.....
  - A. Keteguhan hati untuk membela kebenaran**
  - B. Keteguhan hati dalam menjalankan keinginan pribadi
  - C. Keteguhan mencintai sesuatu karena Allah
  - D. Berani mengambil resiko tindakan
  - E. Berani yang berlandaskan keyakinan fikiran
3. Perintah untuk tidak merasakan takut dan gentar sebagai orang yang beriman, terdapat pada....
  - A. QS Ali Imran ayat 3
  - B. QA Ali Imran ayat 139
  - C. QS Ali Imran ayat 9
  - D. QS Ali Imran ayat 13
  - E. QS Ali Imran ayat 39**
4. Keberanian yang kelihatan atau tampak dapat disebut juga dengan.....
  - A. Syaja'ah harbiyah**
  - B. Syaja'ah qaulyah
  - C. Syaja'ah nafsiyah
  - D. Syaja'ah syabilillah
  - E. Syaja'ah jasmaniyah
5. Syaja'ah yang dianjurkan dalam agama adalah untuk....
  - A. .Membela kezaliman
  - B. Membela kesalahan
  - C. Membela kebenaran**
  - D. Membela pemerintahan
  - E. Membela keluarga
6. Keberanian harus kita tunjukkan dalam kehidupan sehari-hari,terutama dalam membela.....
  - A. Diri pribadi

- B. Orang lain  
**C. Hak dan kewajiban**  
 D. Hak teman  
 E. Agama dan bangsa
7. Lawan dari syaja'ah adalah al-jubn yang beerarti.....  
 A. Pantang menyerah  
**B. Pengecut**  
 C. Pendendam  
 D. Pemarah  
 E. Kesatria
8. Salah satu keutamaan yang akan di dapatkan dari sikap syaja'ah adalah ketabahan maksudnya adalah.....  
 A. Mudah goyah pendirian  
**B. Tidak mudah goyah dalam pendirian**  
 C. Bekerja dengan serius  
 D. Bermalasmalasan  
 E. Sikap acuh tak acuh
9. Sikap berani harus kita tunjukkan dengan sikap ada rasa ragu –ragu,dan harus diimbangi dengan....  
 A. Kesombongan  
 B. Keburukan-keburukan  
**C. Pertimbangan yang matang**  
 D. Kemunafikan dalam diri  
 E. Pertimbangan orang lain
10. Orang yang mempunyai sikap saja'ah akan memunculkan keimanan yang bersumber dari...  
 A. Rasa takut kepada sesama  
 B. Rasa takut kepada musuh  
**C. Rasa takut kepada Allah swt.**  
 D. Rasa takut kepada malaikat  
 E. Rasa takut kepada jin

#### **Pertemuan kedua**

1. Mempertahankan kebenaran terkadang pahit rasanya, tetapi itulah ujian hidup yang harus dijalani. Misalnya Masyitoh (istri Firaun), ia memiliki

keyakinan yang kuat, meski harus berhadapan dengan suaminya yang dzalim. Sikap Masyitoh tersebut merupakan perwujudan dari sifat ... .

- A. Sakanah
  - B. Ma'unah
  - C. Muhibah
  - D. Muru'ah
  - E. **Syaja'ah**
2. Di era modern ini dibutuhkan manusia yang bukan saja kompeten dibidangnya, tetapi juga kekuatan meredam emosi dan menahan diri dari tingkah laku yang tidak patut dilakukan. Seseorang mendapatkan predikat syaja'ah, jika ... .
- A. Mengingat bahwa hidup itu sungguh-sungguh
  - B. Melaksanakan apa saja, meski masih tergolong syubhat
  - C. Memberikan keteladanan yang luar biasa kepada pihak lain
  - D. Menapaki langkah dan sikap yang termasuk jiwa amanah
  - E. **Mengendalikan nafsu, agar tidak berbuat semaunya**
3. Keberanian yang terkait dengan jiwa, misalnya saat menghadapi bahaya atau penderitaan dan menegakkan kebenaran. Merupakan pengertian dari syaja'ah....
- A. Harbiyah
  - B. **Nafsiyah**
  - C. Al-Jubn
  - D. Amanah
  - E. Al-Mu'min
4. Ciri pemberani (syaja'ah) adalah berani jujur. Sikap jujur membawa keberkahan, sejalan dengan itu orang berani mengakui kesalahan, dan mendorongnya untuk berani ... .
- A. Merancang kiat dan strategi kemenangan
  - B. Membuat segala cara untuk memenuhinya
  - C. Menetapkan kaedah dan jalan yang beragam
  - D. **Mengatakan yang sebenarnya, utuh, dan objektif**
  - E. Melangkah kepada cita dan fakta yang semestinya
5. Jujur itu fitrah. Itulah sebabnya, lega rasanya diperlakukan dengan jujur. Sebaliknya, tidak enak hati jika orang lain memperlakukan diri kita tanpa kejujuran. Berikut ini, faktor-faktor seseorang bersikap syaja'ah, kecuali ...

- A. rasa takut kepada Allah Swt.
- B. lebih mencintai kehidupan akhirat
- C. adanya perasaan tidak takut mati
- D. ragu-ragu mencari kebenaran**
- E. tetap hidup bertawakal
6. Islam sangat menekankan keharmonisan dan kedamaian. Oleh sebab itu, perasaan benci menjadi penyebab tidak dapat berbuat adil. Berbuat adillah, karena menurut Al-Qur'an, adil itu ... .
- A. lebih dekat kepada taqwa**
- B. jiwa suci dan menghendaki kesabaran
- C. tertanamnya kasih dan sayang yang bersih
- D. mendekati hausnya hati yang terluka dan merana
- E. semakin menguatkan tali silaturahmi dan tekanan jiwa
7. Sifat syaja'ah merupakan salah satu induk akhlakul karimah. Setiap muslim harus menghiasi sifat ini agar keberadaan muslim itu sangat dibutuhkan masyarakat luas. Di antara manfaat atau faedah dari sifat ini, adalah ... .
- A. mengalirnya konsep yang utuh
- B. tercerabutnya akar-akar nafsu buruk
- C. terpenuhinya hati nurani yang banyak ide
- D. menguatkan tali kekerabatan dan adat-istiadat
- E. sejalan dengan nilai kebaikan, kebenaran, dan kejujuran**
8. Perhatikan ungkapan berikut ini: "Jikalau Allah SWT memberikan kepadaku harta, aku akan membelanjakan sebagian di jalan Allah SWT." Jenis jujur seperti ini termasuk kategori....
- A. Jujur dalam berbuat
- B. Jujur dalam berkata
- C. Jujur dalam niat**



- D. Jujur dalam berjanji
- E. Jujur dalam bertekad
9. Orang yang tidak jujur atau dusta disebut orang munafik. Salah satu ciri orang munafik adalah...
- A. Jika bekerja ingin upah
- B. Jika berkata ingin didengar
- C. Jika berbuat ingin dilihat
- D. Jika berjanji tidak ditepati**
- E. Jika dipercaya ia amanah
10. Dalil Naqli tentang perilaku syaja'ah adalah....
- A. QS. Muhammad'/47: 4
- B. QS. An-Nisa'/4: 132
- C. QS. An-Nisa'/4: 133
- D. QS. An-Nisa'/4: 134
- E. QS. Muhammad'/47: 7**

#### Pertemuan Ketiga

1. Hadits Nabi yang berbunyi "Innas shidqi yahdii ilal birri" yang diriwayatkan Muslim bermakna....
- A. Sesungguhnya kewajiban seorang mukmin berani jujur
- B. Sesungguhnya kejujuran membawa kepada surga**
- C. Sesungguhnya kebenaran dan kebaikan membawa ke surga
- D. Sesungguhnya kejujuran adalah sumber kebaikan
- E. Sesungguhnya kebaikan membawa ke surga
2. "Qulil haqqa walau kaana murrann" ("Katakanlah yang benar, meskipun...")...
- A. Pahit**
- B. Manis
- C. Berat
- D. Menyakitkan

- E. Sedang sedih
3. Pak Udin adalah seorang mubaligh yang sering menyampaikan anjuran bersedekah. Dalam perilaku sehari-hari Pak Udin selalu menyisihkan sebagian hartanya untuk sedekah. Sikap Pak Udin mencerminkan.....
- A. Jujur dalam berbuat  
 B. Jujur dalam bertekad  
 C. Jujur dalam niat  
**D. Jujur dalam berkata**  
 E. Jujur dalam berjanji
4. Perhatikan pernyataan berikut ini!
1. Orang jujur akan mendapatkan banyak teman
  2. Orang jujur akan susah hidupnya
  3. Orang jujur akan mendapatkan kebahagiaan di akhirat
  4. Orang munafik akan disukai teman di akhirat
  5. Orang jujur selalu mendapatkan berkah di mana saja
- Pernyataan yang tidak termasuk hikmah dari perilaku jujur adalah....
- A. 1 dan 2  
 B. 2 dan 3  
**C. 2 dan 4**  
 D. 3 dan 4  
 E. 3 dan 5
5. Nabi Muhammad saw. menjelaskan bahwa jujur itu membawa kebaikan dan kebaikan itu menuntun ke surga. Ungkapan tersebut mengandung arti.....
- A. Jujur sangat penting dalam kehidupan sehari-hari**  
 B. Jujur menyebabkan kenyamanan dalam berperilaku  
 C. Jujur membuat pelakunya selalu gelisah  
 D. Jujur membawa keberkahan dalam hidup  
 E. Jujur perlu dijunjung tinggi agar hidup tenang
6. Jujur itu fitrah. Itulah sebabnya lega rasanya diperlakukan dengan jujur. Sebaliknya tidak enak hati jika orang lain memperlakukan diri kita tanpa kejujuran. Berikut ini, faktor-faktor seseorang bersikap syaja'ah, kecuali.....
- A. Rasa takur kepada Allah swt.  
 B. Lebih mencintai kehidupan akhirat  
 C. Adanya perasaan tidak takut mati  
**D. Ragu-ragu mencari kebenaran**

- E. Tetap hidup bertawakal
7. Sifat syaja'ah merupakan salah satu induk akhlakul karimah. Setiap muslim harus menghiasi sifat ini agar keberadaan muslim itu sangat dibutuhkan masyarakat luas. Di antara mamfaat atau faedah dari sifat ini adalah....
- Mengalirnya konsep yang utuh
  - Tercerabutnya akar-akar nafsu buruk
  - Terpenuhinya hati nurani yang banyak ide
  - Menguatkan tali kekerabatan dan adat istiadat

**E. Sejalan dengan nilai kebaikan, kebenaran dan kejujuran**

8. Contoh sikap dan perilaku jujur dilingkungan sekolah adalah, kecuali.....
- Menepati janji dengan teman
  - Tidak curang dalam berdagang**
  - Tidak mencontek saat ualng
  - Tidak mengambil barang teman
  - Tidak menyembunyikan barang milik teman
9. Perhatikan pernyataan berikut
- Akbar menutupi kesalahan Iwan karena takut di keroyok oleh teman-teman Iwan
  - Akbar menyembunyikan kesalahan Iwan karena Iwan adalah sahabatnya
  - Akbar mengungkap kesalahan Iwan tanpa memperhitungkan resiko yang akan berdampak pada dirinya
  - Akbar mengungkap kesalahan Iwan demi untuk membuatnya sadar
- Pernyataan di atas yang menunjukkan sikap syaja'ah adalah....
- 1 dan 2
  - 2 dan 3
  - 3 dan 4**
  - 2 dan 4
  - 4 dan 1
10. Sikap pemberani sangat identik dengan sikap kuat dalam mempertahankan prinsip kebenaran. Berikut contoh sikap teguh mempertahankan kebenaran kecuali....

- A. Nabi Muhammad saw. tetap memilih berdakwah meski ia telah ditawari harta dan tahta oleh para pemimpin quraisy.
- B. Nabi Muhammad saw. tetap berdakwah meski ia hendak dibunuh berulang kali
- C. Syaidina Ali yang tidur dipembaringan Nabi pada saat hijrah ke Madinah meski ia tahu itu mengancam keselamatannya.**
- D. Zumamah yang datang ke Madinah untuk membunuh Rasulullah saw. meski ia tahu bahwa Madinah adalah kekuasaan Rasulullah saw.
- E. Para Muhajirin rela meninggalkan keluarga dan harta bendanya demi untuk hijrah bersama Nabi keMadinah.



## LEMBAR KERJA PESERTA DIDIK (LKPD) SMA NEGERI 8 GOWA

- MATA PEJAJARAN : PENDIDIKAN AGAMA ISLAM DAN BUDI PEKERTI
- MATERI POKOK : SYAJA'AH (Berani Membela Kebenaran)
- BAB/PERTEMUAN KE : VI/1
- GURU MAPEL :
- KELAS/JURUSAN :
- NAMA SISWA/KLP :
- 
- KOMPETENSI DASAR : Menunjukkan sikap syaja'ah (berani membela kebenaran) dalam mewujudkan kejujuran
- TUJUAN PEMBELAJARAN :
- Dengan berdiskusi peserta didik dapat menjelaskan makna *Syaja'ah* (Berani membela kebenaran).
  - Dengan berdiskusi peserta didik dapat mengidentifikasi tanda-tanda orang yang memiliki sifat *Syaja'ah* (berani membela kebenaran).
  - Dengan berdiskusi menggunakan model pembelajaran *market place activity* peserta didik dapat menuliskan bentuk-bentuk *Syaja'ah* dalam kehidupan sehari-hari
  - Dengan berdiskusi menggunakan model pembelajaran *market place activity* peserta didik dapat menyebutkan tanda-tanda orang yang memiliki sifat *syaja'ah* dengan baik dan benar.
- 
- Petunjuk** : Bacalah buku paket siswa PAI kelas XI **Bab 6 halaman 88-92 Taat Kepada Allah dan Kompetisi Dalam Kebaikan**, kemudian kerjakan tugas berikut!
1. Amati gambar-gambar berikut. Kemudian jelaskan makna yang dikandungnya berkaitan dengan makna *syaja'ah* (Berani membela kebenaran)!

Lakukanlah observasi terhadap teman sebangkumu tentang perilaku yang menunjukkan sifat Syaja'ah (berani membela kebenaran) yaitu jujur dalam berbuat dan jujur dalam berkata !

- Amati gambar-gambar berikut. Kemudian jelaskan makna yang dikandungnya berkaitan dengan tanda-tanda orang yang memiliki sifat Syaja'ah!



- Aldi anak sholeh. Ia selalu melaksanakan ibadah dengan khusyuk. Ia juga menjauhi perbuatan tercela. Aldi selalu bersemangat menuntut ilmu, ia mengamalkan ilmu yang dimiliki dengan ikhlas. Aldi selalu berbakti kepada kedua orangtuanya dan selalu berbuat baik kepada orang lain dengan jujur, bertanggungjawab dan adil. Berdasarkan kisah tersebut diatas...

Jelaskanlah menurut pendapatmu sikap yang Aldi miliki kaitannya dengan sikap syaja'ah (Berani membela kebenaran)!



Suasana pembelajaran di kelas



Pemberian Motivasi Setelah Shalat Berjamaah di Masjid Sekolah





Pemberian Motivasi dan Setor Hafalan al-Qur'an di Masjid Setelah Shalat Berjamaah



Pemaparan hasil karya kelompok peserta didik dalam pelaksanaan pembelajaran





Suasana kelas saat pelaksanaan pembelajaran oleh guru PAI



Suasana kerja kelompok menggunakan salah satu model pembelajaran



Suasana belajar dalam memberikan tanggapan terhadap kelompok lain



Suasana pelaksanaan pembelajaran di kelas

### PEDOMAN WAWANCARA

1. Waktu Wawancara :
2. Tempat : SMA 8 Gowa
3. Masalah : Kinerja Guru PAI dalam pembelajaran
4. Informan : Rahman, S.Pd. M.P
5. Pekerjaan : Kepala SMA 8 Gowa

NO	PERTANYAAN
1	Apa yang Bapak perlu tekankan kepada guru-guru khususnya guru PAI sebelum mengajar
2	Apa yang Bapak lakukan terhadap kinerja guru PAI dalam kegiatan pembelajaran
3	Bagaimana penilaian Bapak kegiatan PBM yang dilakukan oleh guru PAI
4	Apakah guru PAI sering berkonsultasi kepada Bapak tentang perkembangan atau kesulitan yang didapatkan selama pembelajaran berlangsung
5	Apakah ada kebijakan Bapak yang terkait langsung dengan pembelajaran PAI
6	Apa yang menjadi harapan Bapak ke depan dari kinerja guru PAI
7	Bagaimana pengembangan kegiatan keagamaan di sekolah
8	Apakah perencanaan pembelajaran berjalan dengan baik di SMA 8
9	Apa yang bapak lakukan supaya perencanaan pembelajaran sesuai dengan yang diinginkan
10	Bagaimana upaya Bapak dalam melakukan pembinaan kepada guru PAI agar memiliki kinerja yang baik dalam mengelola pembelajaran

### PEDOMAN WAWANCARA

1. Waktu Wawancara :
2. Tempat : SMA 8 Gowa
3. Masalah : Kinerja Guru PAI dalam pembelajaran
4. Informan : Guru PAI

NO	PERTANYAAN
1	Apa yang ibu lakukan terhadap kinerja guru PAI dalam kegiatan pembelajaran
2	Bagaimana penilaian ibu selama ini terhadap kinerja guru PAI
3	Bagaimana dengan kegiatan PBM yang dilaksanakan oleh guru PAI
4	Apakah guru PAI melakukan remedial bagi peserta didik yang tidak tuntas setelah mengikuti satu materi dalam pembelajaran
5	Bagaimana cara penentuan alokasi waktu untuk guru PAI
6	Adakah penambahan jam pembelajaran Apakah guru PAI sering berkonsultasi kepada Ibu tentang perkembangan atau kesulitan yang didapatkan selama pembelajaran berlangsung
7	Apa saja yang Bapak/Ibu persiapkan sebelum mengajar
8	Apakah Bapak/Ibu selaku guru PAI menyampaikan tujuan yang hendak dicapai sebelum pembelajaran dimulai
9	Apakah Bapak/Ibu memberikan motivasi kepada peserta didik sebelum pembelajaran dimulai
10	Bagaimana Bapak/Ibu mengelola pembelajaran terutama yang menyangkut pengelolaan kelas, sumber belajar dan evaluasi pembelajaran pada bidang studi Pendidikan Agama Islam
11	Metode apa sajakah yang Bapak/Ibu sering dipergunakan dalam mengajar
12	Bagaimana cara Bapak/Ibu melakukan pembelajaran sehingga terjadi interaksi yang baik (fitbak) antara guru dengan peserta didik



13	Bagaimana langkah Bapak/Ibu melakukan pembelajaran sehingga bisa mencapai tiga rana dalam pembelajaran yakni kognitif, afektif dan psikomotoriknya
14	Apakah Bapak/ibu menciptakan suasana yang menyenangkan selama pembelajaran Pendidikan Agama Islam berlangsung atau yang biasa disebut (PAIKEM)
15	Bagaimana cara Bapak/Ibu menggunakan media atau sumber belajar dalam pembelajaran PAI
16	Bagaimana langkah Bapak/Ibu dalam melakukan penilaian hasil belajar peserta didik terhadap pembelajaran Pendidikan Agama Islam
17	Apakah Bapak/Ibu melakukan remedial bagi peserta didik yang tidak tuntas setelah mengikuti proses pembelajaran dan bagaimana prosesnya
18	Apakah Bapak/Ibu melakukan analisis terhadap hasil belajar peserta didik setiap selesai mengajar
19	Bagaimana cara Bapak/Ibu melakukan bimbingan bagi peserta didik yang bermasalah
20	Apa upaya yang Bapak/Ibu lakukan dalam mengoptimalkan pembelajaran Pendidikan Agama Islam di sekolah
21	Apakah Bapak/Ibu bekerjasama dengan orang tua peserta didik dalam hal pembelajaran peserta didik

## DAFTAR RIWAYAT HIDUP



**Muslim Akbar** lahir di Bima Desa Ngali Kecamatan Belo Kabupaten Bima Provinsi Nusatenggara Barat pada tanggal 12 Febuari 1990, anak ketiga dari lima bersaudara ayah bernama Yakub Yasin dan ibu Aswah Yasin. Tamat sekolah dasar pada tahun 2001 di SDN Nomor 01 Ngali , SLTP Negeri 2 Belo Tahun 2004, Madrasah Aliyah Negeri 1 Kota Bima pada tahun 2008 dan selesai S1 di Universitas Muslim Indonesia Makassar tahun 2014. Berkat keinginan dan dorongan yang diberikan oleh keluarga di tahun 2021 melanjutkan pendidikan Magister di UIN Alauddin Makassar Program Studi Pendidikan Agama Islam.

Akhir kata, peneliti ucapkan terima kasih yang sedalam-dalamnya kepada pembaca dan semoga tesis ini bermanfaat bagi kita semua.