

**PENGARUH INFLASI, UPAH MINIMUM PROVINSI,
BELANJA MODAL, DAN PENGANGGURAN TERHADAP
PRODUK DOMESTIK REGIONAL BRUTO DI INDONESIA**



SKRIPSI

Diajukan Untuk Memenuhi Salah Satu Syarat Meraih Gelar
Sarjana Ekonomi (S.E) Jurusan Ilmu Ekonomi
Pada Fakultas Ekonomi Dan Bisnis Islam
UIN Alauddin Makassar

Oleh:

ANNISA ABDULLAH

NIM: 90300118063

**JURUSAN ILMU EKONOMI
FAKULTAS EKONOMI DAN BISNIS ISLAM
UNIVERSITAS ISLAM NEGERI ALAUDDIN MAKASSAR
2022**

PERNYATAAN KEASLIAN SKRIPSI

Mahasiswa yang bertanda tangan di bawah ini:

Nama : Annisa Abdullah
NIM : 90300118063
Tempat/Tgl. Lahir : Banggae / 02 Februari 2000
Jurusan : Ilmu Ekonomi
Fakultas : Ekonomi dan Bisnis Islam
Alamat : Jln. Ambo masse, desa banggae kel. Bonto langkasa kec.
Minasatene, kab pangkep
Judul : Pengaruh inflasi, upah minimum, belanja modal, dan
pengangguran terhadap produk domestik regional bruto
di Indonesia

Menyatakan dengan sesungguhnya dan penuh kesadaran bahwa skripsi ini benar hasil karya sendiri. Jika dikemudian hari ia merupakan duplikat, tiruan, plagiat, atau dibuat oleh orang lain sebagian atau seluruhnya maka skripsi dan gelar yang diperoleh akan batal demi hukum.

UNIVERSITAS ISLAM NEGERI

ALAUDDIN

MAKASSARA

Gowa, 8 November 2022

Penyusun,



Annisa Abdullah

NIM. 90300118099



KEMENTERIAN AGAMA RI
UNIVERSITAS ISLAM NEGERI ALAUDDIN MAKASSAR
FAKULTAS EKONOMI DAN BISNIS ISLAM

Kampus I, Jl. St. Alauddin No. 63 Makassar Tlp. (0411) 864924 Fax. 864923
Kampus II, Jl. H. M. Yasin Limpo No. 36 Samata Sungguminasa Gowa Tlp. (0411) 841879 Fax. 8221400

PENGESAHAN SKRIPSI

Skripsi yang berjudul **“Pengaruh Inflasi, Upah Minimum Provinsi, Belanja modal dan Pengganguran Terhadap Produk Domestik Regional Bruto di Indonesia ”** yang disusun oleh **Annisa Abdullah, 90300118063**, mahasiswa Jurusan Ilmu Ekonomi pada Fakultas Ekonomi Dan Bisnis Islam, Universitas Islam Negeri Alauddin Makassar, telah diuji dan dipertahankan dalam sidang munaqasyah yang diselenggarakan pada tanggal 22 November 2022 dan dinyatakan telah dapat diterima sebagai salah satu syarat untuk memperoleh gelar sarjana ekonomi pada Fakultas Ekonomi dan Bisnis Islam.

Samata-Gowa, 17 januari 2023

DEWAN PENGUJI

Ketua	: Prof. Dr. H. Abustani Ilyas, M.Ag.	(.....)
Sekretaris	: Dr. Muh. Wahyuddin Abdullah, S.E., M.Si., Ak	(.....)
Penguji I	: Dr. H. Abd. Wahab, S.E., M.Si.	(.....)
Penguji II	: Dr. Sitti Aisyah, S.Ag., M.Ag.	(.....)
Pembimbing I	: Dr. Hasbiullah, S.E., M.Si.	(.....)
Pembimbing II	: Rizka Jafar, S.E., M.Si.	(.....)

Diketahui Oleh:
Dekan Fakultas Ekonomi dan Bisnis Islam
UIN Alauddin Makassar

Prof. Dr. H. Abustani Ilyas, M.Ag.
NIP.19661130 199303 1 003

KATA PENGANTAR

بِسْمِ اللَّهِ الرَّحْمَنِ الرَّحِيمِ

Assalamu Alaikum Warahmatullahi Wabarakatuh.

Puji dan syukur kepada Allah SWT atas segala rahmat, ridho dan karunianya sehingga penulis dapat menyelesaikan skripsi yang berjudul **“Pengaruh Inflasi, Upah Minimum, Belanja Modal, Dan Pengangguran Terhadap Produk Domestik Regional Bruto Di Indonesia ”** sebagai salah satu syarat dalam menyelesaikan studi di Fakultas Ekonomi dan Bisnis Islam UIN Alauddin Makassar. Tidak lupa pula penulis panjatkan atas junjungan Rasulullah SAW serta para pengikutnya.

Penyusunan skripsi ini dapat terselesaikan berkat adanya kerja sama, bantuan arahan, bimbingan, dan petunjuk-petunjuk dari berbagai pihak baik terlibat langsung maupun tidak langsung. Terutama kepada kedua orang tua penulis Ayahanda H. Abdullah dan Ibunda Hj. Saodah yang paling berjasa atas apa yang telah penulis capai sampai saat ini, telah mendidik, membesarkan, menyekolahkan saya sampai pada titik ini dengan penuh kasih sayang dan terus mendoakan saya serta saya ucapkan terima kasih kepada adik saya yaitu Iqra Bachtiar yang telah memberi semangat dan mendukung hal-hal baik bagi saya. Pada kesempatan ini penulis juga ingin menyampaikan terima kasih kepada:

1. Bapak Prof. Drs. Hamdan Juhanis M.A, Ph.D. sebagai Rektor UIN Alauddin Makassar dan para wakil Rektor beserta seluruh jajarannya.
2. Bapak Prof. Dr. H. Abustani Ilyas, M.Ag. selaku Dekan Fakultas Ekonomi dan Bisnis Islam UIN Alauddin Makassar dan para wakil Dekan.

3. Bapak Dr. Hasbiullah, S.E., M.Si. dan Baso Iwang, S.E., M.Si. Ph.D selaku Ketua dan Sekretaris Jurusan Ilmu Ekonomi Fakultas Ekonomi dan Bisnis Islam UIN Alauddin Makassar atas segala kontribusi, bantuan dan bimbingannya selama ini.
4. Bapak Dr. Hasbiullah, S.E.,M.Si selaku pembimbing I dan Ibu Rizka Jafar, S.E., M.Si. selaku pembimbing II yang telah meluangkan waktu di tengah kesibukan untuk memberikan bimbingan, petunjuk dan arahan dalam menyelesaikan skripsi ini.
5. Bapak Dr. Abdul Wahab, M.Si. selaku penguji I dan Ibu Dr. Sitti Aisyah, S.Ag.,M.Ag selaku penguji II yang telah meluangkan waktunya memberikan saran dan kritik bagi penulis.
6. Bapak Dr. Hasbiullah, S.E., M.Si., Bapak Dr. baso iwang, S.E.M.Si,Ph.D dan Bapak Dr. Syaharuddin, S.E.,M.SI. selaku penguji komprehensif yang telah mengajarkan kepada penulis untuk menjadi seorang sarjana tidaklah mudah, semua kesuksesan yang ingin dicapai butuh proses yang panjang dan disiplin waktu.
7. Bapak Aulia Rahman B, M.Si, S.E., M.Si. selaku Dosen Penasehat Akademik saya telah begitu banyak memberikan pembelajaran yang bermakna dan bermanfaat untuk saya kedepannya.
8. Bapak dan Ibu Dosen Jurusan Ilmu Ekonomi yang telah memberikan ilmu pengetahuan kepada penulis selama menuntut ilmu di UIN Alauddin Makassar.

9. Seluruh Staf Akademik, Tata Usaha, Jurusan dan Perpustakaan UIN dan Fakultas Ekonomi dan Bisnis Islam atas pelayanan akademik dan administrasi.
10. Terima kasih teman-teman Ilmu Ekonomi B angkatan 2018 yang sudah kebersamai dan memberikan banyak cerita maupun pembelajaran, semoga kita sukses kedepannya.
11. Sahabat terbaik selamanya Irma Julianti, Fitsma Sari dan Nurul Mutmainnah yang sudah berjuang bersama sampai detik ini. Semoga sukses kedepannya.
12. Seluruh Team Bismillah Sarjana, Malik, Andika, Nandi, Fitsma, Irma, dan Talhis terima kasih atas rasa persaudaraan dan canda tawa yang kalian berikan selama ini.
13. Teman-teman seperjuangan KKN Desa Baruga, Jihad, Fira, Salma, Mirna, Haikal, Sandi dan terima kasih untuk 49 hari yang begitu berkesan dan berbagai hal mistis
14. Teruntuk Talhis yang selalu ku susahkan selama ini terimakasih telah menjadi bagian dalam menyelesaikan skripsi ini.
15. Teman Ikatan Alumni Pesantren IMMIM Angkatan 18 yang ikut serta dalam proses ku yang telah memberikan semangat dalam menyelesaikan skripsi ini.
16. Kepada almarhuma kakak saya Aisyah Abdulah S.H yang ikut andil dalam proses penyusunan skripsi ini serta semangat yang selalu di berikan
17. Terima kasih buat semua pihak yang tidak dapat disebutkan satu persatu yang sudah memberikan doa dan dukungan untuk menyelesaikan skripsi ini.

Akhirnya dengan kerendahan hati penulis berharap skripsi ini dapat bermanfaat bagi pihak-pihak yang membutuhkan untuk dijadikan sebagai referensi bagi peneliti selanjutnya. Penyusun menyadari bahwa skripsi ini belum sempurna dan masih banyak kekurangan. Sehingga penyusun tidak lupa mengharapkan saran dan kritik atas skripsi ini dan semoga skripsi ini memberi manfaat bagi semua pembaca.

Gowa, 8 november 2022

Penulis,



Annisa Abdullah

NIM.90300118063



UNIVERSITAS ISLAM NEGERI
ALAUDDIN
M A K A S S A R

DAFTAR ISI

SAMPUL	i
PERNYATAAN KEASLIAN SKRIPSI	ii
PENGESAHAN SKRIPSI	iii
KATA PENGANTAR	iv
DAFTAR ISI	viii
DAFTAR TABEL	x
DAFTAR GAMBAR	xi
ABSTRAK	xii
BAB I PENDAHULUAN	1
A. Latar Belakang	1
B. Rumusan Masalah	16
C. Tujuan Penelitian	16
D. Manfaat Penelitian	16
BAB II TINJAUAN TEORITIS	17
A. Landasan Teori	17
1. Teori Pertumbuhan Ekonomi	17
2. Upah Minimum	19
3. Pengeluaran Pemerintah.....	24
4. Pengangguran	26
B. Hubungan Antarvariabel	28
C. Penelitian Terdahulu	31
D. Kerangka Pikir	34
E. Hipotesis	35
BAB III METODE PENELITIAN	38
A. Jenis Penelitian.....	38
B. Jenis dan Sumber Data	38
C. Teknik Analisis Data.....	39
D. Definisi Operasional.....	46
BAB IV HASIL DAN PEMBAHASAN	48
A. Gambaran Umum Penelitian.....	48

B. Analisis Deskriptif Variabel	48
C. Deskriptif Variabel.....	56
D. Hasil Estimasi Regresi Linear Berganda.....	58
E. Analisis Regresi Linear Berganda.....	60
F. Uji Asumsi Klasik.....	62
G. Koefisien Determinasi.....	65
H. Uji Hipotesis	66
I. Pembahasan	68
BAB V PENUTUP.....	75
A. Kesimpulan.....	75
B. Saran.....	76
DAFTAR PUSTAKA.....	77
LAMPIRAN.....	83



DAFTAR TABEL

Tabel 1.1: PDRB Harga Konstan 2010 Provinsi Di Indonesia	2
Tabel 1.2: Tingkat Inflasi Provinsi Di Indonesia	5
Tabel 1.3: Tingkat Upah Minimum Provinsi Di Indonesia.....	8
Tabel 1.4: Realisasi Belanja Modal di 34 Provinsi Indonesia.....	11
Tabel 1.5: Tingkat Pengangguran Terbuka Provinsi Di Indonesia.....	14
Tabel 2.1: Penelitian Terdahulu.....	31
Tabel 4.1: PDRB Berdasarkan Provinsi di Indonesia Tahun 2019-2021	49
Tabel 4.2 Tingkat Inflasi Provinsi di Indonesia Tahun 2019-2021	51
Tabel 4.3. Tingkat Upah Minimum Provinsi Indonesia Tahun 2020-2021	53
Tabel 4.4 Realisasi Belanja Modal Provinsi di Indonesia Tahun 2020-2021 ..	55
Tabel 4.5 Tingkat Pengangguran Provinsi di Indonesia Tahun 2020-2021.....	57
Tabel 4.6: Hasil Uji <i>Fixed Effect Model</i>	59
Tabel 4.7: Hasil Uji Chow.....	60
Tabel 4.8: Uji Multikolinearitas	64
Tabel 4.9: Uji Heteroskedastisitas	64
Tabel 4.10: Uji Autokorelasi	65
Tabel 4.11: Hasil Koefisien Determinasi	65
Tabel 4.12: Hasil Uji Simultan (Uji-F)	66
Tabel 4.13: Hasil Uji Parsial (Uji-t).....	67

DAFTAR GAMBAR

Gambar 2.2: Kerangka Pikir.....	34
Gambar 3.1: Model Regresi Data Panel.....	40
Gambar 4.1: Uji Normalitas	63



ABSTRAK

Nama : Annisa Abdullah
NIM : 90300118063
Jurusan : Ilmu Ekonomi
Judul Skripsi : Pengaruh Inflasi, Upah Minimum, Belanja Modal Dan Pengangguran Terhadap Produk Domestik Regional Bruto Indonesia

Skripsi ini membahas tentang pengaruh inflasi, upah minimum, belanja modal dan pengangguran terhadap produk domestik regional bruto di Indonesia. Penelitian ini bertujuan untuk mengetahui pengaruh inflasi terhadap pertumbuhan ekonomi, mengetahui pengaruh upah minimum terhadap produk domestik regional bruto, mengetahui belanja modal terhadap produk domestik regional bruto dan mengetahui pengaruh pengangguran terhadap produk domestik regional bruto di Indonesia pada tahun 2019-2021.

Penelitian ini dilakukan di 34 provinsi di Indonesia dengan menggunakan data sekunder yang diperoleh dari Badan Pusat Statistik Indonesia. Periode penelitian ini adalah 3 tahun dari tahun 2019 hingga tahun 2021. Jenis penelitian ini adalah penelitian kuantitatif dengan metode regresi data panel dan model yang terpilih adalah *fixed effect model* dengan menggunakan bantuan software Eviews.

Hasilnya menunjukkan bahwa inflasi berpengaruh negatif signifikan terhadap produk domestik regional bruto. Upah minimum berpengaruh positif signifikan terhadap produk domestik regional bruto. Belanja Modal berpengaruh positif tidak signifikan terhadap produk domestik regional bruto dan pengangguran berpengaruh negatif signifikan terhadap produk domestik regional bruto.

Kata Kunci: Inflasi, Upah Minimum, Belanja Modal, Pengangguran, Produk Domestik Regional Bruto

BAB I

PENDAHULUAN

A. Latar Belakang

Indonesia memiliki sumber daya alam yang dapat menunjang perekonomian baik di dalam negeri maupun diluar negeri sehingga dalam perdagangan internasional negara Indonesia salah satu perhatian negara-negara lain yang dianggap memiliki perekonomian yang baik di masa depan dengan sumber daya alam yang dimilikinya. Indonesia dapat dikatakan sedang di fase maju dan berubah menjadi negara yang lebih sejahtera apabila pertumbuhan ekonomi dari tahun ke tahun bertumbuh positif. Rendahnya pertumbuhan ekonomi di negara Indonesia dari tahun sebelumnya membuat pemerintah khawatir jika Indonesia mengalami depresi maupun resesi. Seperti yang terjadi pada tahun 2020 hingga tahun 2021, di mana Indonesia mengalami resesi dan keterbatasa aktivitas perekonomian yang disebabkan Pandemi Covid-19. Berakibat pada peningkatan pengangguran, merosotnya taraf kesejahteraan dan kemakmuran masyarakat (Pratiwi et al., 2020).

Permasalahan yang dihadapi Indonesia terkait pertumbuhan ekonomi merupakan permasalahan dalam jangka panjang sebab sangat dipengaruhi oleh inflasi, upah, belanja modal, dan pengangguran. Indonesia pertumbuhan ekonomi di setiap daerahnya merupakan tujuan akhir, sebab pembangunan daerah yang berkembang akan meningkatkan tingkat pertumbuhan ekonomi. Yang juga menjadi tolak ukur keberhasilan ekonomi jangka panjang Indonesia (Luthfi & Agustin, 2021).

**Tabel 1.1 PDRB Berdasarkan Harga Konstan 2010 Menurut Provinsi di
Indonesia Tahun 2020-2021
(Miliar Rupiah)**

Provinsi	Harga Konstan 2010	
	2020	2021
Aceh	Rp 131.581	Rp 135.250
Sumatera Utara	Rp 533.746	Rp 547.652
Sumatera Barat	Rp 169.417	Rp 174.996
Riau	Rp 489.984	Rp 506.458
Jambi	Rp 148.449	Rp 153.882
Sumatera Selatan	Rp 315.129	Rp 326.408
Bengkulu	Rp 46.338	Rp 47.840
Lampung	Rp 240.294	Rp 247.002
Kep. Bangka Belitung	Rp 52.699	Rp 55.361
Kep. Riau	Rp 174.959	Rp 180.952
Dki Jakarta	Rp 1.792.403	Rp 1.856.301
Jawa Barat	Rp 1.453.381	Rp 1.507.746
Jawa Tengah	Rp 965.226	Rp 997.317
Di Yogyakarta	Rp 101.684	Rp 107.309
Jawa Timur	Rp 1.611.508	Rp 1.669.117
Banten	Rp 441.137	Rp 460.740
Bali	Rp 147.521	Rp 143.870
Nusa Tenggara Barat	Rp 93.289	Rp 95.437
Nusa Tenggara Timur	Rp 68.810	Rp 70.538
Kalimantan Barat	Rp 134.743	Rp 141.187
Kalimantan Tengah	Rp 98.934	Rp 102.294
Kalimantan Selatan	Rp 130.857	Rp 135.413
Kalimantan Timur	Rp 472.555	Rp 484.297
Kalimantan Utara	Rp 60.746	Rp 63.163
Sulawesi Utara	Rp 88.126	Rp 91.791
Sulawesi Tengah	Rp 134.153	Rp 149.850
Sulawesi Selatan	Rp 328.155	Rp 343.403
Sulawesi Tenggara	Rp 93.447	Rp 97.277
Gorontalo	Rp 28.425	Rp 29.110
Sulawesi Barat	Rp 32.055	Rp 32.875
Maluku	Rp 30.765	Rp 31.701
Maluku Utara	Rp 28.021	Rp 32.615
Papua Barat	Rp 61.604	Rp 61.289
Papua	Rp 137.787	Rp 158.611
Indonesia	Rp 1.072.305.480	Rp 1.111.886.850

Sumber: Badan Busat Statistik (2022)

Pengukuran yang paling penting untuk menilai pembangunan ekonomi suatu negara adalah pertumbuhan ekonomi. Seperti pernyataan Sukirno (2015) bahwa dengan melihat tingkat pertumbuhan ekonomi yang dicapai dari tahun ke tahun, maka dapat dinilai capaian dan keberhasilan negara dalam mengatur kegiatan ekonomi dalam jangka pendek dan mendorong perekonomian dalam jangka panjang.

Pertumbuhan ekonomi ialah ukuran sejauhmana kegiatan ekonomi suatu negara menghasilkan pendapatan tambahan bagi masyarakat selama periode waktu tertentu (M. P. & S. Todaro, 2006). Sukirno (2004) menyatakan bahwa tingkat perkembangan ekonomi yang dihasilkan suatu negara diindikasikan dengan peningkatan pendapatan nasional riil yang diperoleh suatu negara. Pada intinya aktivitas ekonomi ialah proses penggunaan determinan produksi untuk mendapatkan *output* yang diukur dengan memakai indikator Produk Domestik Bruto (PDB). Olehnya, PDB disimpulkan sebagai salah satu unsur utama dan signifikan dalam melihat kesehatan perekonomian suatu negara (Mankiw, 2006).

Tabel 1.1 menjelaskan terjadinya perubahan kenaikan Produk Domestik Bruto Indonesia sejak tahun 2020-2021, pada tahun 2020 Produk Domestik Bruto mengalami penurunan, yakni sebesar Rp 226.595.1 miliar. Hal ini disebabkan pada tahun yang bersangkutan terjadi wabah Covid-19 yang mengakibatkan perekonomian di seluruh negara termasuk Indonesia merosot. pada tahun 2020 hingga 2021 PDB mengalami peningkatan sebesar Rp 396.425.3 miliar. Hal ini disebabkan dengan membaiknya mobilitas penduduk yang mendorong konsumsi rumah tangga dan investasi meningkat (BPS, 2022). Tabel 1.1 juga menjelaskan

perkembangan PDRB berdasarkan provinsi dengan tingkat PDRB tertinggi di Indonesia, provinsi dengan nilai PDRB tertinggi ialah provinsi DKI Jakarta sebesar Rp. 1.856.301 miliar rupiah. di susul oleh Provinsi Jawa Timur sebesar Rp. 1.669.117 miliar rupiah. Selanjutnya Jawa Barat sebesar Rp. 1.507.746 miliar rupiah. Perkembangan PDRB disetiap daerah juga mengalami penurunan pada tahun 2020 akibat covid-19 yang berimbas pada perekonomian nasional terjadinya penurunan.

Perkembangan perekonomian suatu negara salah satunya dipengaruhi oleh tingkat inflasi. Dampak inflasi akan memperlambat kemajuan perekonomian (Sukirno, 2015). Lebih lanjut, k Indonesia mengatakan inflasi yang tidak stabil akan mengganggu stabilitas pengambilan keputusan agen ekonomi yang memperlambat pertumbuhan ekonomi (Bank Indonesia, 2022).

Inflasi adalah proses meningkatnya harga-harga baik secara umum maupun terus-menerus (Sukirno, 2015). Harga pasar dapat dilihat melalui tinggi rendahnya inflasi, apabila harga pasar tinggi maka inflasinya tinggi, begitupun sebaliknya apabila harga pasar sedang stabil menunjukkan tingkat inflasi yang rendah. Inflasi adalah kenaikan persentase tahunan pada tingkatan harga umum yang diukur melalui indeks harga konsumen. Hal itu memberikan kesimpulan apabila kenaikan suatu barang hanya satu barang saja maka hal ini tidak dapat didefinisikan sebagai inflasi, namun ketika harga barang dan jasa juga terjadi kenaikan maka hal ini dapat diartikan sebagai inflasi.

**Tabel 1.2 Tingkat Inflasi Menurut Provinsi di Indonesia
Tahun 2020-2021 (Persen)**

Provinsi	Inflasi	
	2020	2021
Aceh	0,99	0,21
Sumatera Utara	0,75	1,96
Sumatera Barat	2,11	1,40
Riau	0,55	0,05
Jambi	0,72	0,48
Sumatera Selatan	0,58	1,84
Bengkulu	0,14	0,39
Lampung	2,00	2,19
Kep. Bangka Belitung	1,08	3,75
Kep. Riau	1,18	2,26
Dki Jakarta	0,26	0,45
Jawa Barat	2,18	1,69
Jawa Tengah	1,56	1,70
Di Yogyakarta	1,40	2,29
Jawa Timur	0,46	0,35
Banten	0,21	0,69
Bali	0,80	1,40
Nusa Tenggara Barat	0,60	2,12
Nusa Tenggara Timur	0,61	1,67
Kalimantan Barat	0,41	0,37
Kalimantan Tengah	0,35	0,86
Kalimantan Selatan	1,68	2,55
Kalimantan Timur	0,25	2,15
Kalimantan Utara	1,32	2,73
Sulawesi Utara	0,71	2,65
Sulawesi Tengah	1,81	0,16
Sulawesi Selatan	0,15	2,24
Sulawesi Tenggara	0,45	2,58
Gorontalo	0,88	0,92
Sulawesi Barat	1,78	4,39
Maluku	0,21	4,01
Maluku Utara	0,76	1,03
Papua Barat	0,24	0,99
Papua	0,22	1,79
Indonesia	1,68	1,87

Sumber: Badan Busat Statistik (2022)

Sukirno (2015) mengemukakan tujuan jangka panjang pemerintah ialah menjaga tingkat inflasi yang dapat mencapai tingkat rendah. Tingkat inflasi yang tinggi mengakibatkan berbagai dampak buruk yaitu berkurangnya produktif investasi, menurunnya tingkat kegiatan ekonomi, bertambahnya jumlah pengangguran, produk negara yang tidak dapat berkompetisi di pasar Internasional, menurunnya jumlah ekspor dan meningkatnya jumlah impor serta memburuknya kedudukan neraca pembayaran. Apabila inflasi tidak ditangani dengan baik maka dapat memengaruhi kemampuan ekonomi pada suatu negara, hal itu juga memengaruhi pertumbuhan perekonomian serta kesejahteraan masyarakat.

Penelitian yang telah dilakukan oleh Pratiwi et al. (2020) dan Ratnasari (2019) memperlihatkan inflasi berpengaruh negatif terhadap PDB. Sukirno (2015) mengemukakan bahwa inflasi yang tinggi akan menurunkan kemajuan ekonomi. Dampak dari biaya hidup yang terus meningkat menyebabkan berbagai aktivitas masyarakat tidak menguntungkan. Hal tersebut mengakibatkan terguncangnya perekonomian pada suatu negara yang mengakibatkan bentuk penerimaan suatu negara. Berbanding terbalik dengan riset yang dilakukan oleh Daniel (2019) yang memperlihatkan hasil bahwa inflasi tidak memiliki pengaruh terhadap PDRB.

Tabel 1.2 memperlihatkan perubahan tingkat inflasi di Indonesia sejak dua tahun terakhir. Inflasi tertinggi terjadi pada tahun 2020, yaitu 1,8% hal ini disebabkan adanya kenaikan tarif listrik. Tahun 2021 menjadi tahun dengan tingkat inflasi terendah sejak lima tahun terakhir, ini diakibatkan adanya wabah Covid-19 yang membuat pembatasan interaksi langsung masyarakat sehingga

daya beli masyarakat menurun. Hal ini terjadi juga dengan beberapa kota yang tersebar di Indonesia, misalnya di Sulawesi Selatan tingkat inflasi pada tahun 2020 sebesar 0,15% menurun dari tahun sebelumnya sebesar 0.05%. Kemudian untuk provinsi DKI Jakarta tingkat inflasi pada tahun 2020 sebesar 1,59% mengalami penurunan dari tahun sebelumnya sebesar 1,64%. Namun, DKI Jakarta masih memegang sebagai provinsi dengan tingkat inflasi yang tertinggi di Indonesia, disusul oleh Jawa Barat sebesar 1,71%.

Penetapan upah minimum ditentukan berdasarkan kebutuhan hidup masyarakat, kemampuan perusahaan untuk berkembang dan bertahan, keadaan pasar tenaga kerja, indeks harga konsumen, tingkat upah minimum antardaerah, perkembangan ekonomi dan pendapatan per kapita daerah. Berdasarkan pertimbangan tersebut maka pemerintah menganalisis serta menetapkan nominal upah minimum pada tiap wilayah, ketika pemerintah ingin menaikkan nominal upah minimum pada wilayah tertentu. Namun jika pemerintah tidak mempertimbangkan beberapa ketentuan yang telah disebutkan maka dapat mengakibatkan roda perekonomian yang terganggu dan terhambat serta dapat menimbulkan tidak seimbangny perekonomian akibat naiknya tingkat upah pada wilayah tersebut. Oleh sebab itu, apabila kenaikan upah minimum kurang tepat maka akan memengaruhi tingkat produksi, konsumsi serta distribusi (Hutagalung & Santosa, 2019).

**Tabel 1.3. Tingkat Upah Minimum Menurut Provinsi Indonesia
Tahun 2020-2021**

Provinsi	Upah Minimum Regional/Propinsi (Rupiah)	
	2020	2021
Aceh	Rp 2.916.810	Rp 3.165.031
Sumatera Utara	Rp 2303.403	Rp 2.499.423
Sumatera Barat	Rp 2.289.220	Rp 2.484.041
Riau	Rp 2.662.026	Rp 2.888.564
Jambi	Rp 2.423.889	Rp 2.630.162
Sumatera Selatan	Rp 2.804.453	Rp 3.043.111
Bengkulu	Rp 2.040.407	Rp 2.213.604
Lampung	Rp 2.241.270	Rp 2.432.002
Kep. Bangka Belitung	Rp 2.976.706	Rp 3.230.024
Kep. Riau	Rp 2.769.754	Rp 3.005.460
Dki Jakarta	Rp 3.940.973	Rp 4.276.350
Jawa Barat	Rp 1.668.373	Rp 1.810.351
Jawa Tengah	Rp 1.605.396	Rp 1.742.015
Di Yogyakarta	Rp 1.570.923	Rp 1.704.608
Jawa Timur	Rp 1.630.059	Rp 1.768.777
Banten	Rp 2.267.990	Rp 2.460.997
Bali	Rp 2.297.969	Rp 2.494.000
Nusa Tenggara Barat	Rp 2.012.610	Rp 2.183.883
Nusa Tenggara Timur	Rp 1.795.000	Rp 1.950.000
Kalimantan Barat	Rp 2.211.500	Rp 2.399.699
Kalimantan Tengah	Rp 2.663.435	Rp 2.903.145
Kalimantan Selatan	Rp 2.651.782	Rp 2.877.449
Kalimantan Timur	Rp 2.747.561	Rp 2.981.379
Kalimantan Utara	Rp 2.765.463	Rp 3.000.804
Sulawesi Utara	Rp 3.051.076	Rp 3.310.723
Sulawesi Tengah	Rp 2.123.040	Rp 2.303.711
Sulawesi Selatan	Rp 2.860.382	Rp 3.103.800
Sulawesi Tenggara	Rp 2.351.870	Rp 2.552.015
Gorontalo	Rp 2.384.020	Rp 2.788.826
Sulawesi Barat	Rp 2.381.000	Rp 2.678.863
Maluku	Rp 2.400.664	Rp 2.604.961
Maluku Utara	Rp 2.508.091	Rp 2.721.530
Papua Barat	Rp 2.934.500	Rp 3.134.600
Papua	Rp 3.240.900	Rp 3.516.700
Indonesia	Rp 2.455.662	Rp 2.672.371

Sumber: Badan Busat Statistik (2022)

Upah minimum memiliki peranan penting terhadap kaum muda yang ingin bekerja dalam pasar tenaga kerja. Keseimbangan pada upah minimum bagi kaum muda relatif rendah, hal itu disebabkan oleh kurangnya keahlian serta pengalaman yang dimiliki. Upah minimum sangat berdampak pada seberapa banyak keahlian dan pengalaman pekerja, namun hal tersebut tidak memengaruhi tenaga kerja yang ada, hal ini disebabkan oleh upah keseimbangan yang berada di atas upah minimum (Mankiw, 2006).

Penelitian yang dilakukan oleh Romi (2021) dan Luthfi & Agustin (2021) memperlihatkan hasil bahwa upah minimum memiliki pengaruh terhadap pertumbuhan ekonomi. Salah satu elemen penting untuk memastikan masyarakat memiliki kehidupan yang layak untuk memenuhi kebutuhan dasar dan memiliki kualitas hidup yang baik maka dibuktikan dengan upah minimum regional. Jika ekonomi berjalan dengan baik, maka kemungkinan ada peningkatan jumlah pekerja yang memiliki tingkat pendidikan tertinggi.

Perkembangan upah minimum Indonesia setiap tahunnya diperlihatkan dalam Tabel 1.3. Dari tabel memperlihatkan peningkatan upah minimum hal yang sangat krusial untuk diperhatikan karena adanya peningkatan biaya hidup dan inflasi setiap tahun. Upah minimum Indonesia pada tahun 2017 sebesar Rp1.997.819, kemudian mengalami peningkatan dengan selisih sebesar Rp271.055 sehingga pada tahun 2018 upah minimum Indonesia sebesar Rp2.268.874 kemudian pada tahun 2019 upah minimum sebesar Rp2.455.662, untuk tahun 2020 sebesar Rp2.672.371. Kemudian untuk tahun 2021 upah minimum Indonesia mengalami peningkatan sebesar 1.09% atau sekitar Rp29.128

dari tahun sebelumnya (BPS, 2022). Perkembangan upah juga dialami di setiap provinsi di Indonesia, upah pada Tabel 1.3 menunjukkan provinsi yang memiliki tingkat upah tertinggi. DKI Jakarta memiliki tingkat upah minimum tertinggi dengan nilai sebesar Rp4.276.350, kemudian disusul dengan provinsi Papua sebesar Rp3.516.700. Provinsi Sulawesi Selatan memiliki tingkat upah minimum sebesar Rp3.103.800 pada tahun 2020 dan diurutkan ketujuh dengan tingkat upah minimum tertinggi di Indonesia.

Todaro (2006) mengidentifikasi tiga penggerak utama dalam kemajuan ekonomi. Pertama, akumulasi modal mencakup serangkaian investasi baru yang dilakukan aset berwujud, dan sumber daya manusia. Kedua adalah penambahan penduduk, yang meningkatkan angkatan kerja. Ketiga, perkembangan teknologi. Aset yang diperoleh melalui belanja modal ialah syarat utama bagi pemerintah daerah untuk memberikan pelayanan kepada masyarakatnya. Pemerintah daerah mengalokasikan kas sebagai APBD dalam hal penambahan aset tetap.

Penelitian yang dilakukan oleh Saputra et al. (2021) & Sa'adah (2019) memperlihatkan hasil belanja modal mempunyai pengaruh terhadap pertumbuhan ekonomi. Teori Adolf Wagner mengemukakan bahwa dana yang akan dikeluarkan dan kegiatan yang dilakukan oleh pemerintah semakin lama maka semakin meningkat. Hal itu disebut oleh Wagner sebagai hukum peningkatan peran pemerintah. Semakin tinggi peran pemerintah terhadap aktivitas serta jalannya ekonomi masyarakat maka akan dikendalikan sepenuhnya oleh pemerintah. (Ferry, 2019).

Tabel 1.4 Realisasi Belanja Modal di 34 Provinsi di Indonesia Tahun 2020-2021 Miliar rupiah

Provinsi	Belanja Modal (Miliar)	
	2020	2021
Aceh	Rp 8.398,09	Rp 8.145,39
Sumatra Utara	Rp 10.274,83	Rp 8.037,23
Sumatra Barat	Rp 5.715,49	Rp 4.179,28
Riau	Rp 6.665,30	Rp 4.266,47
Jambi	Rp 5.080,89	Rp 3.077,80
Sumatra Selatan	Rp 9.289,40	Rp 8.931,22
Bengkulu	Rp 2.744,20	Rp 1.808,04
Lampung	Rp 5.221,99	Rp 3.954,79
Dki Jakarta	Rp 18.041,25	Rp 9.931,32
Jawa Barat	Rp 19.232,05	Rp 15.525,09
Jawa Tengah	Rp 15.624,36	Rp 12.950,03
Di Yogyakarta	Rp 3.228,11	Rp 2.235,30
Jawa Timur	Rp 22.705,26	Rp 18.575,73
Kalimantan Barat	Rp 5.133,77	Rp 5.297,43
Kalimantan Tengah	Rp 5.924,00	Rp 4.561,88
Kalimantan Selatan	Rp 5.277,67	Rp 4.171,29
Kalimantan Timur	Rp 9.563,69	Rp 6.380,51
Sulawesi Utara	Rp 3.667,17	Rp 2.702,72
Sulawesi Tengah	Rp 4.126,89	Rp 3.158,15
Sulawesi Selatan	Rp 8.685,62	Rp 10.272,64
Sulawesi Tenggara	Rp 6.979,82	Rp 6.666,30
Bali	Rp 4.771,65	Rp 4.522,42
Ntb	Rp 4.060,74	Rp 3.245,41
Ntt	Rp 6.216,77	Rp 5.767,83
Maluku	Rp 3.248,28	Rp 3.817,07
Papua	Rp 9.650,11	Rp 7.804,89
Maluku Utara	Rp 3.984,21	Rp 3.864,93
Banten	Rp 7.366,82	Rp 9.500,92
Bangka Belitung	Rp 3.113,63	Rp 1.669,52
Gorontalo	Rp 1.551,21	Rp 1.739,61
Kepulauan Riau	Rp 3.122,87	Rp 2.083,10
Papua Barat	Rp 6.147,53	Rp 5.108,12
Sulawesi Barat	Rp 1.732,66	Rp 1.426,90
Indonesia	Rp 236.668,39	Rp 196.815,17

Sumber: Badan Pusat Statistik (2022)

Tabel 1.4, memperlihatkan signifikansi peningkatan belanja modal di Indonesia. Kemudian pada tahun 2020 hingga 2021 mengalami penurunan hal ini disebabkan Anggaran Pendapatan Belanja Negara (APBN) lebih dimaksudkan dengan program pemulihan dan dukungan subsidi konsumsi rumah tangga dan tidak untuk pengeluaran pemerintah atau belanja modal. Perkembangan belanja modal di setiap daerah memiliki perbedaan misalnya DKI Jakarta memiliki nilai belanja modal pada tahun 2020 sebesar Rp3.173,22 miliar. Kemudian untuk daerah pulau jawa lainnya seperti Jawa Timur besaran nilai belanja modal tahun 2020 sebesar Rp14.474,64 miliar, Jawa Tengah sebesar Rp9.914,82 miliar, dan disusul oleh Jawa Barat sebesar Rp14.070,13 miliar. Kemudian untuk diluar pulau jawa seperti Provinsi Sulawesi selatan nilai belanja modal tahun 2020 sebesar Rp6.811,54 miliar, Sumatera selatan sebesar Rp8.710,39 miliar (BPS, 2021).

Setiap daerah diberikan hak untuk mengelola keuangannya sendiri yang tertuang di dalam UU terkait dengan otonomi daerah. Begitu pula dengan pengelolaan terkait belanja modal yang tertuang dalam APBD setiap daerah dan belanja modal memiliki pengaruh dalam pembentukan kegiatan ekonomi di setiap daerah. Oleh karena itu, belanja modal memainkan peranan yang krusial dalam kegiatan ekonomi daerah. Belanja modal yang terjadi di setiap daerah memiliki nilai yang berbeda-beda dari sumber keuangan daerah yang memiliki nilai yang berbeda juga.

Pertumbuhan ekonomi pada umumnya diikuti dengan adanya lapangan pekerjaan yang baru. Saat perekonomian berkembang, artinya produksi produk-produk ekonomi ikut mengalami pertumbuhan. Apabila hal tersebut terjadi, maka

keperluan akan tenaga kerja untuk menghasilkan suatu komoditi pun ikut bertambah. Pertumbuhan ekonomi dan pengangguran mempunyai keterkaitan yang kuat karena masyarakat yang bekerja dapat menghasilkan produk, sedangkan pengangguran tidak memberikan peran dalam peningkatan produksi (Salvatore, 2013).

Todaro (2006) menyatakan apabila terdapat peningkatan produksi pada pertumbuhan ekonomi maka pemerintah diharapkan dapat menambah lapangan kerja yang tersedia, maka dapat mengurangi jumlah pengangguran. Dampak positif dari pertumbuhan ekonomi ialah terciptanya lapangan kerja yang baru. Ketika pertumbuhan ekonomi terjadi maka produksi barang dan jasa juga ikut mengalami kenaikan.

Penelitian yang dilakukan oleh Fahrezi (2018) memperlihatkan bahwa hubungan pertumbuhan ekonomi terhadap pengangguran dapat diterangkan dengan menggunakan hukum okun. Arthur Okun menyatakan adanya hubungan negatif antara pertumbuhan ekonomi dengan pengangguran, yang artinya ketika tingkat pengangguran semakin tinggi sehingga tingkat pertumbuhan ekonomi akan semakin menurun.

Tabel 1.5 Tingkat Pengangguran Terbuka Berdasarkan Provinsi di Indonesia Tahun 2020-2021 (Persen)

Provinsi	Pengangguran Terbuka (Persen)	
	2020	2021
Aceh	6,59	6,3
Sumatera Utara	6,91	6,33
Sumatera Barat	6,88	6,52
Riau	6,32	4,42
Jambi	5,13	5,09
Sumatera Selatan	5,51	4,98
Bengkulu	4,07	3,65
Lampung	4,67	4,69
Kep. Bangka Belitung	5,25	5,03
Kep. Riau	10,34	9,91
Dki Jakarta	10,95	8,5
Jawa Barat	10,46	9,82
Jawa Tengah	6,48	5,95
Di Yogyakarta	4,57	4,56
Jawa Timur	5,84	5,74
Banten	10,64	8,98
Bali	5,63	5,37
Nusa Tenggara Barat	4,22	3,01
Nusa Tenggara Timur	4,28	3,77
Kalimantan Barat	5,81	5,82
Kalimantan Tengah	4,58	4,53
Kalimantan Selatan	4,74	4,95
Kalimantan Timur	6,87	6,83
Kalimantan Utara	4,97	4,58
Sulawesi Utara	7,37	7,06
Sulawesi Tengah	3,77	3,75
Sulawesi Selatan	6,31	5,72
Sulawesi Tenggara	4,58	3,92
Gorontalo	4,28	3,01
Sulawesi Barat	3,32	3,13
Maluku	7,57	6,93
Maluku Utara	5,15	4,71
Papua Barat	6,80	5,84
Papua	4,28	3,33
Indonesia	7,07	6,49

Sumber: Badan Busat Statistik (2022)

Tabel 1.5 terlihat pertumbuhan tingkat pengangguran terbuka di Indonesia cenderung meningkat akibat dari Covid-19, peningkatan tertinggi terjadi pada tahun 2020 yakni meningkat sebesar 2% dari tahun sebelumnya. Hal ini akibat dari pemutusan kerja yang terjadi selama pandemi. Tahun 2021 menjadi 6,49% atau menurun dari tahun 2020 karena perbaikan ekonomi pada tahun 2020. Terdapat beberapa daerah yang memiliki tingkat pengangguran tertinggi. Salah satunya Provinsi Kep. Riau yang pada tahun 2021 tingkat pengangguran terbuka sebesar 9,91% yang hanya turun 0,43% dari tahun sebelumnya. Kemudian disusul oleh Provinsi Jawa Barat sebesar 9,82% terjadi penurunan sebesar 0,64% dari tahun sebelumnya. Kemudian Ada Provinsi Banten sebesar 8,98%, DKI Jakarta sebesar 8,5%, dan Provinsi Sulawesi Utara sebesar 7,06%.

Dainty et al. (2020) menunjukkan pengangguran memberikan pengaruh negatif pada PDRB. Ini berarti kenaikan PDRB berdampak pada penyerapan tenaga kerja yakni tingkat pengangguran akan berkurang, begitu pun sebaliknya. Hukum Okum yang mengidentifikasi pengaruh antara pertumbuhan ekonomi dan pengangguran sebagai hubungan yang negatif. Namun, penelitian yang dilakukan oleh Purwanti & Rahmawati (2021) menunjukkan hasil berbeda pengangguran tidak memiliki pengaruh terhadap pertumbuhan ekonomi.

Dari penjelasan yang telah diuraikan sebelumnya, pertumbuhan ekonomi yang terjadi di daerah Indonesia masih menjadi sebuah fenomena yang menarik untuk diteliti. Oleh karena itu, penelitian ini mengangkat judul **“Pengaruh Inflasi, Upah, Belanja Modal dan Pengangguran terhadap Produk Domestik Regional Bruto Indonesia”**

B. Rumusan Masalah

Berdasarkan latar belakang yang telah dipaparkan sebelumnya, maka penelitian ini akan berusaha untuk mengetahui:

1. Apakah inflasi berpengaruh terhadap PDRB di Indonesia?
2. Apakah upah minimum berpengaruh terhadap PDRB di Indonesia?
3. Apakah belanja modal berpengaruh terhadap PDRB di Indonesia?
4. Apakah pengangguran berpengaruh terhadap PDRB di Indonesia?

C. Tujuan Penelitian

Berdasarkan dari rumusan masalah di atas maka tujuan dari penelitian ini adalah:

1. Untuk menganalisa pengaruh inflasi terhadap PDRB di Indonesia
2. Untuk menganalisa pengaruh upah minimum terhadap PDRB di Indonesia
3. Untuk menganalisa pengaruh belanja modal terhadap PDRB di Indonesia
4. Untuk menganalisa pengaruh pengangguran terhadap PDRB di Indonesia

D. Manfaat Penelitian

Manfaat penelitian hasil dari penelitian ini diharapkan dapat memberikan manfaat sebagai berikut:

1. Sebagai sarana informasi kepada masyarakat tentang pembangunan khususnya terkait dengan masalah pertumbuhan ekonomi daerah di Indonesia.
2. Sebagai salah satu bahan referensi kepada peneliti lain yang akan mengkaji topik yang sama.

BAB II

TINJAUAN PUSATAKA

A. Landasan Teori

1. Teori Pertumbuhan Ekonomi

a. Pengertian Produk Domestik Bruto

Produk Domestik Bruto (PDB) ialah besaran nilai produksi barang atau jasa yang dilakukan oleh tiap sektor produksi oleh negara pada periode tertentu (Arsyad, 1999). Proses produksi barang dan jasa bisa dilakukan oleh semua negara di dunia. Apabila terdapat perusahaan asing yang beroperasi pada suatu negara maka dapat mendorong kenaikan nilai barang atau jasa yang dicapai oleh suatu negara. Hal tersebut menjadi bagian penting dalam transaksi perekonomian. PDB dapat menjumlahkan pendapatan nasional dari nilai produksi yang telah disumbangkan. Jadi, PDB pada suatu negara diartikan sebagai nominal produk-produk ekonomi yang telah dihasilkan oleh warga negara sendiri ataupun negara asing yang bekerja pada suatu negara (Sukirno, 2002).

Mengetahui kondisi perekonomian pada suatu negara dapat dilihat dari indikator PDB pada periode tertentu saat memakai harga yang berlaku atau harga konstan. Terdapat dua perbedaan di antara kedua harga, PDB dengan harga berlaku dinilai sebagai penambahan barang atau jasa dengan nominal yang sama dengan periode tertentu, pada bagian ini PDB dapat dipakai dalam melihat struktur ekonomi atau pergeseran ekonomi. Sedangkan PDB dengan harga konstan dipakai sebagai dalam mengetahui pertumbuhan perekonomian per tahun (BPS 2021).

b. Metode Perhitungan Produk Domestik Bruto (PDB)

Mengetahui *output* PDB per tahun pada suatu negara dapat dilihat melalui pendapatan nasional. Arsyad (1999) mengemukakan ada tiga metode dalam menghitung nominal pendapatan nasional (PDB), yakni:

1) Metode produksi

Pada metode ini pendapatan nasional dapat dihitung dengan menjumlahkan pendapatan produksi barang atau jasa, contohnya pada saat membalas jasa atas penggunaan tanah, modal, tenaga, serta wiraswasta atau yang lebih dikenal sebagai *entrepreneur* sebagai bentuk sewa, bunga, upah atau gaji, dan laba.

2) Metode Pendapatan

Pendapatan nasional dapat dihitung melalui cara menjumlahkan pendapatan determinan produksi yang dipakai dalam memproduksi barang dan jasa seperti balas jasa penggunaan tanah, modal, tenaga dan wiraswasta (*entrepreneur*) berupa sewa, bunga, upah dan gaji, serta laba yang diperoleh oleh individu atau sekumpulan orang dalam masyarakat.

3) Metode Pengeluaran

Pada metode ini, pendapatan nasional dapat dihitung dengan cara menjumlahkan keseluruhan pengeluaran yang dilakukan oleh masyarakat. Pendapatan tersebut kemudian dibelanjakan ke dalam bentuk barang atau jasa dan beberapa memilih untuk menabung. Pada metode ini, pengeluaran dibagi menjadi 4 (empat) kategori yakni sebagai berikut: Pengeluaran konsumsi perindividu atau rumah tangga (*personal consumption expenditure*) yakni

barang dibagi menjadi dua yaitu barang yang tahan lama dan tidak tahan lama; Pengeluaran yang dilakukan oleh pemerintah (*government expenditure*); Investasi domestik seperti bangunan, alat produksi yang awet, serta barang yang disediakan oleh perusahaan; Ekspor dikurangkan dengan Impor. Maka, perhitungan yang dapat digunakan pada metode pengeluaran dapat dirumuskan dengan cara berikut ini:

$$Y = C + I + G + (X - M) \dots \dots \dots (2.1)$$

Keterangan:

- Y : Pendapatan
 C : Konsumsi
 I : Investasi
 G : Pengeluaran Pemerintah
 X-M : Ekspor Netto

Ekonomi pada suatu negara dapat diartikan sebagai terjadinya pertumbuhan ketika kegiatan ekonomi meningkat dari periode sebelumnya. Maksudnya ialah, kenaikan akan terjadi apabila barang atau jasa yang diperoleh bertambah besar pada periode berikutnya (Arsyad, 1999).

2. Upah Minimum

a. Pengertian Upah

Undang-Undang Nomor 13 Pasal 1 Angka 30 Tahun 2003 perihal Ketenagakerjaan bahwa upah ialah nominal yang akan dibayarkan sebagai bentuk balas jasa atau balasan atas tenaga yang telah dikeluarkan dalam mengerjakan pekerjaan yang telah diberikan sebagai gaji atau imbalan. Upah merupakan hak

tenaga kerja dalam bentuk uang yang diberikan oleh pengusaha kepada tenaga kerja yang telah diatur serta dibayarkan sesuai dengan kontrak kerja, kesepakatan, atau perundang-undangan dengan penambahan tunjangan untuk tenaga kerja atau keluarga dari tenaga kerja karena telah menyediakan barang atau jasa.

b. Jenis-Jenis Upah

Upah berdasarkan jenis-jenisnya dengan menggunakan Hukum Ketenagakerjaan bidang Hubungan kerja sebagai sumber pustaka, yaitu sebagai berikut (Asyhadie, 2007):

- 1) Nominal Upah merupakan nominal nilai yang akan dibayar secara tunai yang memiliki hak atas jasa atau barang yakni tenaga kerja sesuai dengan kesepakatan pada kontrak kerja.
- 2) Upah Nyata merupakan nominal yang benar adanya dan harus diterima oleh tenaga kerja yang ditentukan berdasarkan nilai beli menurut nominal upah yang diterima atau menurut keperluan biaya hidup.
- 3) Upah Hidup diartikan sebagai upah yang didapatkan oleh tenaga kerja yang sekiranya dapat membiaya hidup sesuai dengan kebutuhannya, bukan hanya mencakup 37 kebutuhan pokok melainkan kebutuhan sosial keluarga seperti pendidikan, asuransi, rekreasi dan lain-lain.
- 4) Upah Minimum merupakan nilai upah standar upah atau upah terendah yang diberikan dari pengusaha dalam penentuan nominal upah tenaga kerja pada perusahaannya. Terdapat perubahan standar setiap tahunnya dengan tujuan sebagai berikut:

- a) Sebagai bentuk peran tenaga kerja agar terjadi sistem pada hubungan kerja
 - b) Sebagai bentuk perlindungan untuk kelompok kerja dari sistem upah yang tidak sejalan dengan keperluan hidup tenaga kerja.
 - c) Sebagai pendorong dalam pemberian upah berdasarkan jasa yang telah diberikan
 - d) Sebagai bentuk agar tenaga kerja merasa tenang dan makmur dalam bekerja pada perusahaan
 - e) Sebagai usaha atas dorongan tingkatan standar hidup secara normal
 - f) Mengusahakan terdapatnya dorongan peningkatan melalui standar hidup secara normal.
- 5) Upah adil ialah upah yang dinilai adil oleh pemberi kerja dan pekerja sebagai imbalan atas kerja. Upah yang adil ini sangat bervariasi dan tidak mengikuti upah minimum.

Berdasarkan apa yang telah dijelaskan pada Pasal 1 ayat 1 peraturan Menteri Tenaga Kerja No. PER15/MEN/2018 perihal upah minimum ialah upah terendah yang diberikan setiap bulan berupa upah pokok dan tunjangan tetap. Pemerintah daerah dalam hal ini Gubernur mempertimbangkan rekomendasi yang diberikan oleh Dewan Pengupahan Provinsi atau bupati/walikota dalam penetapan upah minimum berdasarkan kebutuhan kelayakan hidup serta mempertimbangkan produktifitas dan perkembangan ekonomi (Rusli, 2011).

Upah minimum yang telah disahkan oleh Menteri Tenaga Kerja diatur berdasarkan kebutuhan biaya hidup yang layak yakni disesuaikan atas pencapaian

upah minimum serta keperluan hidup yang layak. Dalam proses pencapaian Kebutuhan Hidup Layak (KHL) maka upah minimum kebutuhan hidup disesuaikan dengan kemampuan dunia usaha (Rusli, 2011).

Sebagaimana yang telah dijelaskan sebelumnya bahwa upah dinilai sebagai pembayaran tenaga kerja atas jasa fisik yang telah diberikan oleh perusahaan. Perubahan nominal upah terpengaruh dari biaya produksi perusahaan. Ketika dipakai asumsi dengan melihat tingkat upah naik, dengan begitu akan mengalami hal-hal berikut ini (Sukirno, 2013; Sumarsono 2003):

1. Dengan menaikkan nominal upah sehingga dapat meningkatkan biaya produksi perusahaan yakni dapat menaikkan biaya barang produksi per unit. Dampaknya ialah konsumen akan memberi respon negatif terhadap kenaikan harga barang yang akan membuat konsumen enggan atau mengurangi membeli barang tersebut.
2. Jika upah naik, pengusaha lebih menyukai memakai teknologi padat modal demi proses produksi dalam pergantian keperluan penambahan tenaga kerja seperti keperluan terhadap barang modal seperti mesin dan lainnya. Efek substitusi tenaga kerja merupakan istilah yang biasa digunakan apabila terjadi penurunan jumlah tenaga kerja yang diperlukan sebab penggunaan mesin.

Perdebatan mengenai upah minimum dari berbagai perbedaan pendapat yang terlihat melalui perselisihan antarkelompok serikat tenaga kerja yang menginginkan adanya kenaikan terhadap upah minimum dan para pengusaha melihat hal tersebut sebagai hal yang bertolak belakang dan tidak kompatibel

terhadap upaya pemerintah dalam memulihkan perekonomian dan menciptakan lapangan kerja yang baru (Nikita, 2022).

Kehidupan masyarakat dalam perjanjian kontrak memiliki arti penting. Banyak tindakan yang dilakukan sehari-hari didasarkan pada akad. Dalam melakukan berbagai operasi komersial dan mengelola perusahaan dengan melakukan berkat perjanjian. Dapat dikatakan bahwa kontrak adalah alat sosial yang ada dan berinteraksi dengan makhluk sosial lainnya setiap hari. Fakta ini menunjukkan betapa saling berhubungannya kontrak (perjanjian) dengan kehidupan sehari-hari dan betapa bermanfaatnya untuk mengejar berbagai jenis kepentingan. Akibatnya, itu bisa dimengerti pada apa yang ada di QS. Al-Baqaroh / 2: 233

أَنْ وَعَلِمُوا اللَّهَ وَاتَّقُوا بِالْمَعْرُوفِ أَيُّكُمْ مَا سَلَّمْتُمْ إِذَا عَلَيْكُمْ جُنَاحٌ فَلَا أَوْلَادَكُمْ تَسْتَرْضِعُونَ أَنْ أَرَدْتُمْ وَإِنْ
بَصِيرٌ تَعْمَلُونَ بِمَا اللَّهُ

Terjemahannya:

“dan jika kamu ingin anakmu disusukan oleh orang lain, maka tidak ada dosa bagimu apabila kamu memberikan pembayaran menurut yang patut. bertakwalah kamu kepada Allah dan ketahuilah bahwa Allah maha melihat apa yang kamu kerjakan”.

Ayat ini merujuk kepada gaji harus dibayarkan kepada karyawan sesuai dengan kinerja mereka dan persyaratan yang telah ditetapkan sebelumnya. Jika Anda ingin memberikan anak-anak Anda kepada ibu yang bersedia untuk menyusui mereka. Anda harus membayarnya dengan tepat; jika tidak, kontrak batal. Majikan harus membayar gaji dengan cara yang adil dan transparan untuk memastikan tidak ada pihak yang dirugikan (Ahmad, 1984).

3. Pengeluaran Pemerintah

Pemerintah menetapkan kebijakan fiskal dan moneter dalam kapasitasnya sebagai regulator. Baik pemerintah maupun konsumennya akan terlibat dalam kegiatan konsumsi. Sementara itu, pengeluaran pemerintah merupakan komponen kebijakan fiskal, maka pengeluaran pemerintah setiap tahun mengendalikan arah perekonomian dengan menentukan tingkat pengeluaran yang dirinci dalam APBN dan APB (Sukirno, 2015). Sedangkan dana yang dikeluarkan pemerintah ialah pengeluaran yang diperlukan untuk melaksanakan program pemerintah. Misalnya, jika pemerintah mengeluarkan arahan untuk membeli produk-produk ekonomi, pengeluaran pemerintah akan memperlihatkan biaya tersebut (Mangkoesoebroto, 2001).

Keynes dalam Idris (2016) mengemukakan peningkatan pengeluaran pemerintah dapat mempercepat ekspansi ekonomi. Keynes percaya bahwa pengeluaran pemerintah yang cenderung tinggi menyebabkan bertambahnya permintaan secara menyeluruh yang pada selanjutnya mendorong pertumbuhan ekonomi dalam hal hubungan antara pengeluaran publik dan pertumbuhan ekonomi.

Teori Peacock dan Wiseman mencatat bahwa orang tidak menyukai membayar pajak yang tinggi untuk menutupi pengeluaran pemerintah yang meningkat, pemerintah selalu berusaha untuk meningkatkan pengeluarannya dengan memprioritaskan pengumpulan pajak yang meningkat. Pengeluaran oleh pemerintah meningkat karena penerimaan pajak juga meningkat (Fajri, 2019).

Rostow (1960) dan Musgrave (1959) dalam Nikita (2022) menghubungkan perkembangan investasi swasta sebagai proporsi dari GNP meningkat sedangkan investasi pemerintah sebagai persentase dari GNP diperkirakan akan menurun. Menurut Rostow, pada tingkat ekonomi berikutnya, pengeluaran pemerintah untuk inisiatif sosial seperti program perawatan kesehatan masyarakat dan program kesejahteraan hari tua menggantikan penyediaan infrastruktur (Nurhuda et al., 2012).

Mengenai dengan hukum Wagner (1883), dapat dicermati bahwa terdapat berbagai faktor penyebab meningkatnya pengeluaran pemerintah, antara lain tumbuhnya fungsi kesejahteraan, perbankan, dan pembangunan serta fungsi pertahanan, keamanan, dan hukum. Pemerintah sebagai individu yang bertindak secara independen dari komunitas lain, hal ini lah yang menjadi dasar tesis hukum wagner (Ferry, 2019).

Teori ekonomi makro menyatakan pengeluaran pemerintah terdiri ada tiga komponen utama yang dapat dikategorikan yakni: Pengeluaran pemerintah untuk produk dan jasa; gaji pegawai dan pengeluarannya lainnya; Pengeluaran pemerintah untuk transfer payment yakni pembayaran yang dicatat atau pembayaran langsung kepada penduduk yang terdiri dari pembayaran langsung untuk subsidi kepada kelompok individu yang berbeda di dalam masyarakat (Harvie, 2006).

4. Pengangguran

a. Pengertian Pengangguran

Unsur-unsur ketenagakerjaan oleh Badan Pusat Statistik (2021), mendefinisikan pengangguran sebagai penduduk yang tidak bekerja tetapi sedang mencari pekerjaan, sedang mendirikan usaha baru, atau tidak sedang mencari pekerjaan yang disebabkan telah ditawari pekerjaan tetapi belum mulai bekerja. Sedangkan Sukirno (2004) menyatakan, pengangguran adalah suatu keadaan yakni seseorang yang sedang aktif mencari pekerjaan ingin melakukannya tetapi belum melakukannya.

Masalah ekonomi makro dalam hal ini pengangguran berdampak langsung pada kemampuan masyarakat untuk bertahan hidup. Kehilangan pekerjaan biasanya mengakibatkan penurunan standar hidup. Dalam artian, apabila politisi sering mempertimbangkan apakah langkah-langkah yang mereka usulkan akan dapat menciptakan lapangan kerja ketika membahas pengangguran dalam diskusi politik (Mankiw, 2006).

Menentukan tingkat pengangguran suatu wilayah bisa didapatkan melalui dua kalsifikasi (Wahab, 2012):

- 1) Pendekatan Angkatan Kerja jumlah pengangguran dapat dihitung menurut persentase dan perbandingan jumlah antara pengangguran dengan angkatan kerja.

$$\text{Tingkat Pengangguran} = \frac{\text{Jumlah Pengangguran}}{\text{Jumlah Angkatan Kerja}} \times 100\%$$

- 2) Pendekatan pemanfaatan tenaga kerja yakni terbagi menjadi 2 (dua) yakni tenaga kerja yang bekerja secara penuh dan mencapai hingga 35 jam per

minggu dan setengah menganggur bagi tenaga kerja yang sudah memiliki pekerjaan tetapi belum memiliki jam kerja yang penuh yakni kurang dari 35 jam per minggu.

Teori Klasik menjelaskan secara tradisional, ketika ada surplus pekerja, gaji akan menurunkan output perusahaan. Sehingga sebagai hasil dari perusahaan yang mampu meningkatkan produksi sebagai akibat dari keuntungan yang diwujudkan dari biaya yang lebih rendah, kebutuhan akan karyawan akan terus meningkat. Jika harga agak stabil, kenaikan tenaga kerja berikutnya akan bisa terserap tenaga kerja tambahan di pasar (Gilarso, 2004). Teori klasik menyatakan bahwa jika terjadi kelebihan pasokan tenaga kerja maka, gaji akan menurun dan output perusahaan akan menurun. Akibat perusahaan mampu meningkatkan produksi berkat keunggulan harga yang murah, maka peningkatan tenaga kerja akan terus meningkat. Jika harga cukup stabil, ekspansi tenaga kerja yang kemudian akan bisa terserap kelebihan tenaga kerja di pasar (Tohar, 2000).

Teori Keynes mengemukakan untuk mengatasi masalah pengangguran mengklaim bahwa permintaan agregat yang rendah adalah penyebab sebenarnya dari masalah pengangguran. Sehingga output yang rendah daripada konsumsi yang buruk itulah yang menghambat pembangunan ekonomi. Keynes berpendapat bahwa sistem pasar bebas tidak dapat menangani hal ini. Biaya tenaga kerja akan naik, yang akan mengakibatkan berkurangnya gaji. Ini akan menjadi tidak menguntungkan karena gaji yang lebih rendah berarti lebih sedikit uang bagi konsumen untuk dibelanjakan pada barang. Terakhir, produsen terjadinya kerugian dan tidak akan bisa menyerap tenaga kerja (Todaro 1997).

Pencarian pekerjaan merupakan salah satu alasan mengapa pengangguran selalu muncul dalam proses jalannya perekonomian suatu negara, proses yang dilakukan orang dengan pekerjaan sesuai dengan kemampuan dan keterampilannya dikenal dengan istilah *job hunting*. Namun, jika semua pekerja dan panggilan adalah sama, maka mudah bagi karyawan untuk percaya bahwa mereka cocok untuk pekerjaan apa pun, meskipun sebenarnya, setiap individu memiliki keterampilan dan kualitas yang unik (Todaro, (1997).

B. Hubungan Antarvariabel

1. Pengaruh Inflasi Terhadap PDRB

Sukirno (2004) menyatakan kenaikan biaya membuat aktivitas produktif menjadi tidak berada di fase yang tidak baik. Dengan demikian, pemilik modal seringkali lebih suka menggunakan dananya untuk usaha spekulatif. Perdagangan menjadi buruk akibat dari kenaikan harga dan produk dalam negeri tidak mampu bersaing di pasar global akibat kenaikan harga yang efeknya kegiatan ekspor akan menurun. Namun, biaya barang-barang domestik yang lebih tinggi yang disebabkan oleh inflasi mengakibatkan harga barang-barang impor menjadi lebih rendah.

Penelitian yang dilakukan oleh Sarah Larasati & Sulasmiyati, (2019), Harjunawati & Hendarsih, (2020), dan Silitonga, (2021) menunjukkan hasil bahwa inflasi berpengaruh negatif terhadap PDRB, inflasi memiliki pengaruh terhadap tingkat daya beli di dalam masyarakat kestabilan inflasi di dalam pasar akan membuat tingkat daya beli masyarakat akan tetap terjaga dan akan berdampak kepada tingkat perekonomian Jika inflasi tidak dikendalikan secara

efektif, sehingga kemampuan ekonomi negara yang akan berdampak pada pertumbuhan ekonomi dan kesejahteraan warganya.

2. Pengaruh Upah Terhadap PDRB

Askenazy (2003) menunjukkan bahwa upah minimum merangsang pengembangan modal manusia yang pada gilirannya mendorong pertumbuhan ekonomi. Efek upah minimum terhadap kesejahteraan akan menjadi nyata, ketika posisi tingginya upah minimum regional wajib diseimbangkan dengan perkembangan produktivitas pekerja. Secara alami, peningkatan *output* meningkatkan pendapatan daerah, dan peningkatan pendapatan daerah menunjukkan terjadinya kesejahteraan rakyat dan mendorong PDB suatu negara (Tambunan, 2016).

Penelitian Indradewa & Natha (2020), Ningsih, (2015), dan Solihin (2014) menyatakan bahwa tingkat upah suatu daerah berpengaruh positif terhadap PDRB. Upah ialah jenis balas jasa yakni karyawan dibayar oleh majikan untuk melakukan pekerjaan yang dilakukan dalam memenuhi kebutuhan sehari-harinya.

3. Pengaruh Belanja Modal Terhadap PDRB

Keynesian berpandangan bahwa pengeluaran pemerintah dapat memacu pembangunan ekonomi. Hal ini diperkuat dengan teori Rostow dan Wagner mengatakan bahwa ada berbagai alasan mengapa pengeluaran pemerintah meningkat, termasuk meningkatnya fungsi kesejahteraan, perbankan, dan pembangunan serta meningkatnya pengeluaran pertahanan, keamanan, dan penegakan hukum.

Ini sejalan dengan penelitian yang dilakukan oleh Harvie (2006) dan Easterly & Rebelo (1993) yang memperlihatkan bahwa pengaruh positif belanja modal terhadap PDRB. Meningkatkan tabungan nasional merupakan salah satu pendekatan untuk mempercepat pertumbuhan ekonomi. Persentase yang lebih besar dari PDB akan menghasilkan peningkatan stok modal, yang akan mendorong pertumbuhan ekonomi (Idris, 2016).

Berlawanan dengan pandangan Neo Klasik menyatakan bahwa kebijakan fiskal pemerintah tidak mempunyai pengaruh pada pertumbuhan output nasional (Savira et al., 2020). Ini sejalan dengan riset Barro (2000) menemukan dampak negatif dan substansial belanja pemerintah terhadap kemajuan ekonomi dengan menggunakan data *cross-section*. Selain itu, menurut Grier dan Tullock, dampak ini akan menciptakan berbagai persamaan regresi untuk setiap kelompok negara sekaligus menghasilkan temuan yang bervariasi berdasarkan kelompok negara tersebut.

4. Pengaruh Pengangguran Terhadap PDRB

Mankiw (2006) menyatakan bahwa tingkat pertumbuhan ekonomi (PDB) berdampak pada tingkat pengangguran. Pada hukum Okun, yang menyatakan hubungan antara Produk Domestik Bruto suatu negara dan tingkat pengangguran menegaskan bahwa ada hubungan kebalik antara tingkat pengangguran dan PDB.

Pengaruh pengangguran negatif dan signifikan terhadap PDB (Barro, 2000; Harjunawati & Hendarsih, 2020). Dengan kata lain, meningkatnya pengangguran akan menurunkan PDB begitupun sebaliknya, menurunnya pengangguran akan mendorong PDB yang lebih tinggi

Hal ini berbeda dengan penelitian yang dilakukan oleh Romhadhoni et al., (2019), Hidayat (2019), dan Pratiwi et al., (2019) yang menunjukkan bahwa pertumbuhan ekonomi memiliki pengaruh secara positif terhadap pengangguran. Hal ini menunjukkan bahwa tingkat pengangguran terbuka akan meningkat dengan meningkatnya pertumbuhan ekonomi, dan tingkat pengangguran terbuka akan menurun ketika pertumbuhan ekonomi menurun. Apabila konsumsi masyarakat yang lebih rendah dan produksi perusahaan yang menurun, tingkat produksi dalam negeri akan menurun. Selain itu, jumlah tenaga kerja yang dibutuhkan juga akan menurun (Romhadhoni et al., 2019).

C. Penelitian Terdahulu

Beberapa penelitian terdahulu yang relevan dapat menjadi tolak ukur dalam penyusunan penelitian ini yaitu:

Tabel 2.1
Penelitian Terdahulu

No	Judul penelitian dan nama penelitian	Variabel	Metode	Hasil Penelitian
1.	Pengaruh Pengangguran Dan Inflasi Terhadap Produk Domestik Bruto Indonesia Harjunawati & Hendarsih (2020)	Bebas: – Inflasi – Pengangguran Terikat: – Pertumbuhan Ekonomi	Analisis kuantitatif menggunakan metode regresi linear berganda berdasarkan OLS.	Inflasi dan pengangguran memiliki pengaruh secara negatif pertumbuhan ekonomi
2.	Pengaruh Inflasi terhadap Produk Domestik Bruto (PDB)	Bebas: – Inflasi Terikat:	Analisis kuantitatif deskriptif menggunakan	Inflasi memiliki pengaruh secara negatif terhadap

	Indonesia Silitonga (2021)	– PDB	metode regresi linear berganda.	pdb
3.	Studi Ketimpangan Distribusi Pendapatan Dan Pertumbuhan Ekonomi Di Kabupaten Luwu Timur Romi (2021)	Bebas: – Kontribusi sector industri – Upah – Populasi Terikat: – Pertumbuhan ekonomi – Gini rasio	Analisis kuantitatif menggunakan metode regresi linear berganda model path analisis.	Upah minimum memiliki pengaruh terhadap kemajuan ekonomi
4.	Pengaruh Tingkat Pendidikan, Upah Minimum Dan Tenaga Kerja Terhadap Pertumbuhan Ekonomi Di Provinsi Lampung Tahun 2011-2019 Dalam Perspektif Ekonomi Islam Nikita (2022)	Bebas: – Tingkat Pendidikan – Upah minimum – Tenaga kerja Terikat: – PDB	Analisis kuantitatif deskriptif menggunakan metode regresi linear berganda berdasarkan metode OLS.	Upah minimum memiliki pengaruh secara negatif terhadap PDB
5.	Pengaruh Inflasi, Tingkat Suku Bunga Sbi, Dan Nilai Tukar Terhadap Penanaman Modal Asing Dan Pertumbuhan Ekonomi Di Indonesia Pratiwi et al., (2021)	Bebas: – Kurs – Iflasi – Penanaman modal Terikat: – PDRB	Analisis kuantitatif menggunakan metode regresi linear berganda.	Variabel inflasi tidak memiliki pengaruh terhadap PDRB
6.	Pengaruh Belanja Modal terhadap Pertumbuhan Ekonomi Provinsi-	Bebas: – Belanja Modal Terikat: –	Analisis kuantitatif menggunakan metode data panel.	Belanja modal tidak memiliki pengaruh signifikan terhadap pertumbuhan

	Provinsi di Sumatera (Fajri, 2019)	Pertumbuhan Ekonomi		ekonomi
7.	pengaruh dau, jumlah penduduk, ipm dan belanja modal terhadap pertumbuhan ekonomi di maluku utara Samantha & Almalik (2019)	Bebas: – DAU – Jumlah penduduk – IPM – Belanja modal Terikat: – PDB	Analisis statistik menggunakan metode regresi linear berganda.	Belanja modal berpengaruh positif dan signifikan terhadap PDB
8.	pengaruh belanja modal, angkatan kerja, konsumsi rumah tangga terhadap pdrb kabupaten/kota provinsi bali 2010-2019 Hakim (2022)	Bebas: – Belanja modal – Konsumsi rumah tangga – Angkatan kerja Terikat: – Pertumbuhan Ekonomi	Analisis kuantitatif menggunakan metode regresi data panel.	Belanja modal mempunyai pengaruh yang signifikan terhadap pertumbuhan ekonomi
9.	Pengaruh Produk Domestik Regional Bruto dan Indeks Pembangunan Manusia Terhadap Tingkat Pengangguran Terbuka di Provinsi Sumatera Barat Arizal & Marwan (2019)	Bebas: – PDRB – IPM Terikat: – Pengangguran	Analisis kuantitatif menggunakan metode regresi linear berganda.	PDRB memiliki pengaruh secara negatif terhadap tingkat pengangguran

10.	Hidayat (2020)	Bebas: – Inflasi – Pengangguran – Angkatan kerja Terikat: – Pertumbuhan ekonomi	Analisis kuantitatif deskriptif menggunakan metode regresi linear berganda berdasarkan metode OLS.	Inflasi memiliki pengaruh secara positif terhadap pertumbuhan ekonomi sedangkan pengangguran memiliki hubungan secara negative terhadap kemajuan ekonomi.
-----	----------------	--	--	---

Sumber: Diolah (2022)

D. Kerangka Pikir

Variabel independen dalam penelitian ini yaitu inflasi, upah, belanja modal dan pengangguran. Sedangkan untuk variabel dependen yaitu PDRB. Adapun gambaran hubungan antara variabel penelitian ini digambarkan dalam gambar:

Gambar 2.1
Kerangka pikir

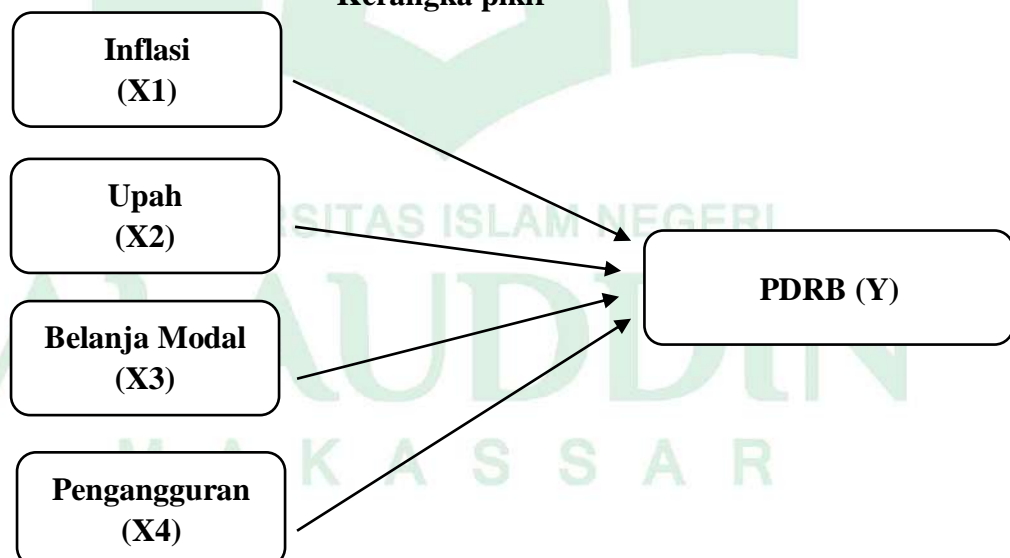

Sumber: diolah, 20222

E. Hipotesis

1. Inflasi (X_1) Terhadap PDRB (Y)

Inflasi (X_1) yang tinggi tingkatannya tidak akan menggalakkan perkembangan ekonomi. Biaya yang terus menerus naik menyebabkan kegiatan produktif sangat tidak menguntungkan. Keadaan seperti ini tentu akan mengguncang perekonomian sebuah negara, yang juga berdampak pada penerimaan negara. Maka dapat diasumsikan bahwa ada hubungan antara inflasi yang terjadi pada sebuah negara dengan Produk Domestik Bruto (PDB) (Y) negara tersebut. Hal ini sejalan dengan penelitian yang dilakukan oleh Silaban & Rejeki (2020), Silitonga (2021) dan Harjunawati & Hendarsih (2020) yang menunjukkan hasil bahwa Inflasi mempunyai dampak secara parsial negatif signifikan terhadap Produk Domestik Bruto (PDB) Indonesia. Dengan besaran inflasi yang semakin kecil akan dapat menaikkan Produk Domestik Bruto (PDB) di Indonesia. Oleh karena itu, peneliti mengajukan hipotesis:

H_1 : Inflasi (X_1) memiliki pengaruh secara negatif terhadap PDRB (Y)

2. Upah (X_2) Terhadap PDRB (Y)

Dalam teori upah efisiensi menyatakan bahwa upah yang tinggi meningkatkan upaya pekerja dan lebih produktif. Upah merupakan salah satu alat motivator untuk meningkatkan produktivitas kerja karena upah merupakan imbalan yang akan diterima seseorang setelah bekerja, makin tinggi upah akan membuat karyawan meningkat produktivitas kerjanya. Todaro (2000) jika produktivitas tenaga kerja meningkat maka akan merangsang produksi output dalam negeri yang akan berdampak kepada Produk Domestik Bruto (PDB). Hal

ini sejalan dengan penelitian yang dilakukan oleh Nikita (2022) dan Romi (2021) yang menunjukkan bahwa upah memiliki pengaruh terhadap PDRB. Oleh karena itu, peneliti mengajukan hipotesis:

H₂ : Upah (X₂) memiliki pengaruh secara positif terhadap PDRB (Y)

3. Belanja modal (X₃) Terhadap PDRB (Y)

Belanja modal (X₃) merupakan salah satu pembentuk pembangunan infrastruktur yang memiliki peranan penting dalam meningkatkan produksi barang dan jasa yang nantinya mampu meningkatkan pertumbuhan ekonomi daerah, sehingga pengelolaan dan penggunaan belanja modal diharapkan dapat terlaksana secara maksimal agar dapat mendongkrak Produk Domestik Bruto (PDB) (Y). Hal ini sejalan dengan penelitian yang dilakukan oleh Samantha & Almalik (2019) dan Hakim (2022) yang menunjukkan hasil bahwa peningkatan belanja modal memiliki pengaruh terhadap peningkatan Produk Domestik Bruto. Oleh karena itu, peneliti mengajukan hipotesis:

H₃ : Belanja modal (X₃) memiliki pengaruh secara positif terhadap PDRB (Y)

4. Pengangguran (X₄) terhadap PDRB (Y)

Jika tingkat pengangguran terbuka mengalami penurunan maka akan semakin tinggi Produk Domestik Regional Bruto. Sebaliknya jika tingkat pengangguran terbuka semakin tinggi maka Produk Domestik Regional Bruto mengalami penurunan. Ketika Produk Domestik Regional Bruto (PDRB) mengalami peningkatan, maka hal tersebut mencerminkan banyaknya produksi atau nilai tambah barang dan jasa. Ketika produksi atau nilai tambah barang dan

jasa meningkat tentu hal tersebut akan menggairahkan perekonomian. Karena produksi yang dilakukan melalui indikator PDRB tentu memerlukan faktor produksi seperti tenaga kerja. Semakin banyak produksi artinya PDRB yang terus meningkat tentu pasar akan menyerap lebih banyak tenaga kerja sehingga pengangguran akan berkurang. Sebaliknya ketika Produk Domestik Regional Bruto mengalami kemerosotan atau penurunan, yang artinya jumlah produksi atau nilai tambah barang dan jasa menurun di wilayah tersebut tentu hal tersebut akan mengurangi permintaan tenaga kerja disebabkan permintaan barang dan jasa atau bisa juga disebabkan oleh berkurangnya sumber daya yang merupakan komponen PDRB untuk diolah oleh perusahaan atau tenaga kerja, sehingga mereka tidak dapat memperoleh pekerjaan. Hal ini sejalan dengan penelitian yang dilakukan oleh Arizal & Marwan (2019), Harjunawati & Hendarsih (2020) dan Pramesthi et al. (2019) yang menunjukkan hasil bahwa tingkat pengangguran memiliki pengaruh secara negative terhadap Produk Domestik Bruto. Oleh karena itu, peneliti mengajukan hipotesis:

H₁ : Pengangguran (X₄) memiliki pengaruh secara negatif terhadap PDRB

(Y)

UNIVERSITAS ISLAM NEGERI
ALAUDDIN
M A K A S S A R

BAB III

METODE PENELITIAN

A. Jenis Penelitian

Penelitian ini menggunakan pendekatan kuantitatif yakni suatu metode dengan memakai data yang dikumpulkan secara terstruktur dan melihat kausalitas antarvariabel penelitian dengan hipotesis yang sudah direncanakan sebelumnya (Mustopa, 2020). Penelitian melihat indikator yang memengaruhi pertumbuhan ekonomi di Indonesia tahun 2019-2021. Jenis data yang dipakai pada riset ini ialah data sekunder dengan jenis data panel yaitu paduan antara data *time series* dan data *cross section* menjadi satu data yang utuh pada 34 Provinsi di Indonesia dari tahun 2019 sampai dengan 2021 berupa inflasi, upah, belanja modal, dan pengangguran. Sumber data pada riset ini diambil dari Badan Pusat Statistik.

B. Jenis dan Sumber Data

Metode pengumpulan data dalam penelitian ini yakni dengan mendokumentasikan data sekunder yang diambil dari BPS di *website* www.bps.go.id. Data sekunder berasal dari informasi yang tidak langsung dikumpulkan dari objek yang diteliti seperti data atau dokumen pemerintah dan Informasi ini dapat digunakan untuk melihat deskripsi tambahan, deskripsi pelengkap, atau diproses lebih lanjut (Afrianti, 2019).

C. Teknik Analisis Data

Analisis kuantitatif yang dinyatakan dalam angka dan perhitungan yang dilakukan dengan memakai teknik data panel melalui penggunaan aplikasi *Eviews* yang merupakan cara analisis data yang dipakai pada penelitian ini. Adapun teknik analisis data berikut ini yang dipakai:

1. Analisis Deskriptif

Metode ini memakai rumus yang telah ditentukan untuk menganalisis setiap variabel yang kemudian variabel deskriptif akan menggambarkan secara detail terhadap tiap variabel agar dapat memberikan penjelasan awal dari masalah pokok bahasan (Puspita, 2019).

2. Analisis Regresi Linear Berganda

Pada penelitian ini, analisis regresi yang dipakai agar dapat menguji hipotesis dengan tujuan agar dapat melihat bagaimana variabel terikat dapat diprediksi oleh variabel individual (Tumiarsih, 2019). Fungsi model ekonomi dari variabel penelitian ini, sebagai berikut:

$$Y = f(X_1, X_2, X_3, X_4) \dots \dots \dots (3.1)$$

Bentuk persamaan variable-variabel dalam penelitian ini sebagai berikut:

$$Y_{it} = \beta_0 + \beta_1 X_{1it} + \beta_2 X_{2it} + \beta_3 X_{3it} + \beta_4 X_{4it} + \varepsilon_{it} \dots \dots \dots (3.2)$$

Mengestimasi koefisien regresi dengan melaksanakan transformasi ke bentuk linear dengan memakai logaritma natural (Ln) ke dalam model sehingga diperoleh persamaan berikut ini:

$$\ln Y_{it} = \beta_0 + \beta_1 X_{1it} + \beta_2 \ln X_{2it} + \beta_3 \ln X_{3it} + \beta_4 X_{4it} + \varepsilon_{it} \dots \dots \dots (3.3)$$

Keterangan:

Y_{it} = PDRB

β_0 = Konstanta

$\beta_1, \beta_2, \beta_3, \beta_4$ = Koefisien regresi variabel bebas

X_1 = Inflasi

X_2 = Upah

X_3 = Belanja Modal

X_4 = Pengangguran

ε = *Error term*

i = Provinsi

t = Tahun

Gambar 3.1
Model Analisis Regresi Linear Berganda

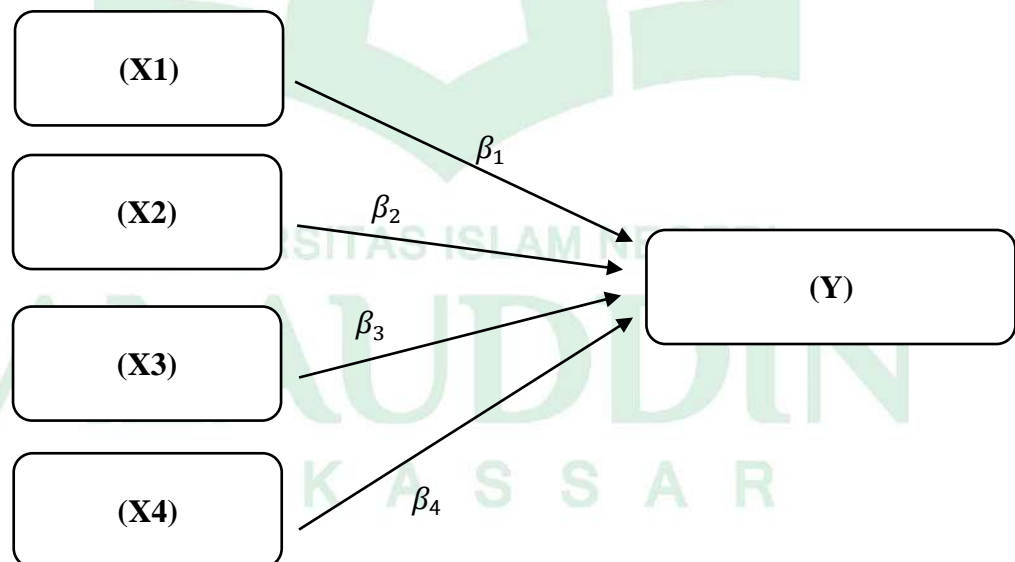

Sumber: diolah, 2022

Koefisien regresi linear berganda digunakan untuk menunjukkan kuatnya pengaruh variable-variabel independent (X_1 , X_2 , X_3 , X_4) terhadap variable dependen (Y).

3. Analisis Data Panel

Data panel ialah jenis data yang dikumpulkan dalam format *cross section* dan *time series* sehingga menghasilkan sejumlah besar pengamatan. Dengan demikian, perlu dipakai teknik yang berbeda untuk mengatasi bentuk data panel. Dari hasil penelitian model yang terpilih yaitu *fixed effect model*. Hal ini dapat dilihat dengan dua uji pembuktian melalui uji chow dan uji hausman yang terpilih *fixed effect model*.

Terdapatnya variabel yang bukan termasuk pada persamaan bentuk ini yang mungkin adanya intersep yang tidak tetap, atau intersep ini akan berganti di setiap individu dan waktu. *Fixed Effects Model* (FEM) memiliki keuntungan karena dapat mengidentifikasi antara efek individu dan efek waktu dan tidak memerlukan asumsi bahwa kesalahan tidak terkait dengan variabel bebas (Afrianti, 2019).

4. Uji Pemilihan Model Estimasi

Untuk melihat model data panel dengan hasil yang terbaik, diperlukan pengujian signifikansi antarmodel sebagai berikut:

a. Uji Chow

Uji chow dipakai dalam mengidentifikasi model yang memberikan hasil terbaik antara FEM dengan CEM yang dipakai dalam estimasi data panel.

Dengan hipotesis yakni (Wicaksono, 2018):

H_0 : *Common Effect Model*

H_1 : *Fixed Effect Model*

Adapun ciri-ciri yang dipakai dalam pengambilan keputusan dengan melihat bahwa H_0 ditolak, jika nilai probabilitasnya lebih kecil dari 0.05 ($p < 0.05$), ini menandakan FEM dipakai untuk menganalisa data. Sebaliknya H_0 diterima, jika nilai probabilitasnya lebih besar dari 0.05 ($p > 0.05$), ini menandakan CEM dipakai untuk menganalisa data.

b. Uji Hausman

Uji hausman dipakai dalam melihat model yang terbaik antara FEM dengan REM yang dipakai dalam memilih model data panel. Hipotesisnya adalah (Istiyani, 2020):

H_0 : *Random Effect Model*

H_1 : *Fixed Effect Model*

Adapaun ciri-ciri dalam pengambilannya dengan melihat bahwa H_0 ditolak, jika nilai probabilitasnya lebih kecil dari 0.05 ($p < 0.05$), ini menunjukkan FEM digunakan untuk menganalisa data. Sebaliknya H_0 diterima, jika nilai probabilitasnya lebih besar atau lebih tinggi dari 0.05 ($p > 0.05$), ini menunjukkan REM digunakan untuk menganalisa data.

5. Uji Asumsi Klasik

Teknik *Ordinary Least Square* (OLS) memberikan nilai parameter penduga yang lebih cocok dan memberikan tambahan tertentu, perlu diketahui apakah versi tersebut menyimpang dari asumsi klasik atau tidak, dilihat terdiri dari (Afrianti, 2019):

a. Uji Normalitas

Pemeriksaan uji normalitas bermaksud untuk melihat mengenai variabel

bebas, dan variabel terikat, atau masing-masing variable mempunyai distribusi yang teratur atau tidak. Cara untuk mengetahui normalitas residual ialah dengan menerapkan metode Jarque-Bera (JB) (Afrianti, 2019). Jika biaya JB kurang dari 2 maka statistiknya berdistribusi normal atau jika peluangnya lebih dari 5% maka tidak terdistribusi normal. Pemeriksaan normalitas paling sederhana dipakai ketika jumlah pengamatan jauh lebih kecil dari 30 untuk memutuskan apakah kesalahan mendekati distribusi biasa atau tidak. Ketika jumlah pengamatan lebih dari 30 maka tidak perlu memeriksa normalitas karena distribusi periode waktu kesalahan pengambilan sampel mendekati normal (Afrianti, 2019).

b. Uji Multikolinearitas

Multikolinearitas bisa didefinisikan suatu kondisi yakni satu atau lebih variabel bebas dapat diartikan sebagai gabungan kolinear dari variabel yang berbeda. Tujuan pemeriksaan ini adalah untuk menentukan apakah regresi ini mengamati korelasi antara variabel yang tidak memihak atau tidak. Jika mungkin ada korelasi maka terdapat masalah multikolinearitas. Cara untuk mengetahui adanya multikolinearitas dengan menggunakan uji *Variance Inflation Factor* (VIF) yang dihitung dengan rumus sebagai berikut: Jika $VIF > 10$, maka antarvariabel bebas (independent) terjadi masalah multikolinearitas (Istiyani, 2020).

c. Uji Heteroskedastisitas

Suatu model regresi dinyatakan terpengaruh oleh heteroskedastisitas jika terdapat ketidaksamaan varians dari residual dari satu pengamatan ke beberapa pengamatan lainnya. Jika varians dari residual dan satu pengamatan ke

pengamatan lain tetap, maka dapat dikatakan sebagai homoskedastisitas. Jika variansnya berbeda disebut sebagai heteroskedastisitas. Penaksiran heteroskedastisitas ini bisa membuat estimasi model menjadi tidak efisien (Masubat, 2021).

Biasanya, masalah heteroskedastisitas lebih biasa terdapat dalam data *cross section* terhadap data *time series* (Masubat, 2021). Untuk mengidentifikasi ada tidaknya heteroskedastisitas, dapat diselesaikan dengan bantuan pencarian pada grafik *scatterplot* (Haiqal, 2020).

d. Uji Autokorelasi

Uji autokorelasi bermaksud untuk mengidentifikasi ada tidaknya kausalitas antara beberapa observasi. Masalah autokorelasi selalunya terjadi di data yang berjenis data *time series* dan baik terjadi pada regresi sederhana maupun regresi berganda. Autokorelasi ialah parameter yang tidak efektif dengan estimasi yang terdistorsi dan varians yang minimal, dengan kata lain indikator penyebab autokorelasi di antaranya kesalahan mengindikasikan model yang mengandung variabel penting (Haiqal, 2020).

Ada tidaknya autokorelasi diketahui dengan uji Durbin Watson yakni apabila DL dan DU ialah batas bawah dan batas atas, maka bisa diartikan tidak menimbulkan autokorelasi (Paskalia, 2021). Ciri-ciri uji nilai D-W dengan nilai D dan tabel Durbin-Watson yakni, sebagai berikut: Jika $D-W < DL$ atau $D-W > 4 - DL$, maka terjadi autokorelasi; Jika $DL < D-W < 4 - DL$, maka pada data tidak adanya autokorelasi; Selain Tidak ada jika: $DL < D-W < 4 - DL$ (Safari, 2017).

6. Pengujian Hipotesis

a. Uji Signifikan Parameter Individual (Uji-t)

Uji-t dipakai dengan tujuan melihat seberapa besar pengaruh tiap variabel bebas secara individual (parsial) terhadap variabel terikat. Untuk mendapatkan hasil uji signifikan parameter individual (Uji-t) dapat diamati melalui nilai signifikan yakni (Akbar, 2021):

Jika nilai Sig, t-stat > 0.05 , maka H_0 diterima

Jika nilai Sig, t-stat < 0.05 , maka H_0 ditolak

Selanjutnya uji signifikan parameter individual (Uji-t) juga bisa diketahui melalui indikasi yakni (Akbar, 2021):

Jika nilai $t_{hitung} > \text{nilai } t_{tabel}$, maka H_0 diterima

Jika nilai $t_{hitung} < \text{nilai } t_{tabel}$, maka H_0 ditolak

b. Uji Signifikan Simultan (Uji-F)

Uji signifikan simultan (Uji-F) berfungsi melihat mengenai besar kecilnya pengaruh variabel bebas secara bersamaan terhadap variabel terikat. Untuk memperoleh hasil pengaruh tersebut dapat diketahui dengan ketentuan nilai p-value (Sig) yaitu (Akbar, 2021):

Jika nilai Sig, F-stat > 0.05 , maka H_0 diterima

Jika nilai Sig, F-stat < 0.05 , maka H_0 ditolak

Kemudian uji signifikan simultan (Uji-F) juga bisa diketahui melalui indikasi berikut ini (Akbar, 2021):

Jika nilai $F_{hitung} > \text{nilai } F_{tabel}$, maka H_0 diterima

Jika nilai $F_{hitung} < \text{nilai } F_{tabel}$, maka H_0 ditolak

c. Uji Koefisien Determinasi (R^2)

Koefisien Determinasi (R^2) dipakai dengan maksud untuk mengetahui seberapa besar kecil kapasitas variabel bebas memaparkan variabel terikat (Sanitra, 2020). Nilai *R-square* dapat diketahui baik apabila diatas 0,5 hal ini, nilai *R-square* berkisar antara 0 sampai 1. Apabilai nilai *R-square* semakin mendekati satu maka semakin bagus model regresi yang berarti kapasitas variabel bebas mendekati secara keseluruhan memberikan informasi yang diinginkan untuk memprediksi variabel terikat. Sebaliknya, ketika koefisien determinasi semakin mendekati nol, maka semakin kecil juga yang memengaruhi setiap variabel bebas dengan nilai variabel terikat (Masubat, 2021).

D. Definisi Operasional

Variabel operasional yang dipakai dalam penelitian ini terbagi menjadi dua yakni variabel terikat (Y) dan variabel bebas (X). Ruang lingkup penelitian ini mencakup determinan yang memengaruhi pertumbuhan ekonomi di 34 Provinsi Indonesia. Untuk lebih detailnya penjelasan maka penulis membatasi variabel sebagai berikut:

1. Inflasi (X_1) adalah persentase indeks harga konsumen menurut kelompok pengeluaran di 34 Provinsi Indonesia tahun 2020-2021
2. Upah (X_2) adalah nilai tingkat upah minimum regional menurut di 34 Provinsi Indonesia selama periode 2019-2021 dalam satuan rupiah.
3. Belanja modal (X_3) adalah nilai realisasi belanja modal yang ada dalam APBD di 34 provinsi Indonesia selama 2019-2021 dalam satuan rupiah.

4. Pengangguran (X_3) adalah persentase tingkat pengangguran terbuka menurut di 34 Provinsi Indonesia selama 2019-2021.
5. PDRB(Y) adalah nilai Produk Domestik Bruto di 34 Provinsi Indonesia berdasarkan harga konstan 2010 selama periode 2019-2021 dalam satuan rupiah.



BAB IV

HASIL DAN PEMBAHASAN

A. Gambaran Umum Lokasi Penelitian

Negara Indonesia adalah salah satu negara di Asia Tenggara. Terletak di antara Samudra Pasifik dan Samudra Hindia serta di antara Benua Asia dan Australia. Indonesia memiliki 17.504 pulau dan luas wilayah 1.910.931,3 km². Ujung barat Nusantara merupakan Sabang, sedangkan ujung Timur, Utara, dan Selatan masing-masing diwakili oleh Pulau Merauke, Miangas, dan Rote. Di Indonesia terdapat 34 provinsi, 98 kota, 7.024 kecamatan, 81.626 desa yang tersebar di 5 pulau utama dan 4 kepulauan.

B. Analisis Deskriptif Variabel Penelitian

1. Produk Domestik Regional Bruto (PDRB)

Jumlah produk dan jasa yang didapatkan oleh unit-unit produksi di suatu wilayah dan selama periode waktu tertentu diukur sebagai PDB. Harga saat ini dan harga konstan adalah dua gagasan harga yang digunakan untuk menyajikan PDB (Alridho, 2018).

Indikator utama kinerja ekonomi daerah dan tujuan pembangunan adalah PDRB. Melalui penguatan ekonomi diperkirakan akan meningkatkan baik kesejahteraan masyarakat maupun penyerapan tenaga kerja. PDRB memiliki dua efek yang penting: pertama adalah peningkatan kesejahteraan atau taraf hidup masyarakat di semua bidang, termasuk pedesaan dan perkotaan, dan yang kedua adalah munculnya lapangan kerja baru.

Tabel 4.1 Produk Domestik Regional Bruto (PDRB) Berdasarkan Harga Konstan 2010 Menurut Provinsi di Indonesia Tahun 2019-2021 (Miliar Rupiah)

Provinsi	Harga Konstan 2010		
	2019	2020	2021
Aceh	Rp 132.071	Rp 131.581	Rp 135.250
Sumatera Utara	Rp 539.514	Rp 533.746	Rp 547.652
Sumatera Barat	Rp 172.206	Rp 169.417	Rp 174.996
Riau	Rp 495.607	Rp 489.984	Rp 506.458
Jambi	Rp 140.111	Rp 148.449	Rp 153.882
Sumatera Selatan	Rp 315.465	Rp 315.129	Rp 326.408
Bengkulu	Rp 46.345	Rp 46.338	Rp 47.840
Lampung	Rp 244.378	Rp 240.294	Rp 247.002
Kep. Bangka Belitung	Rp 53.942	Rp 52.699	Rp 55.361
Kep. Riau	Rp 181.878	Rp 174.959	Rp 180.952
DKI Jakarta	Rp 1.836.241	Rp 1.792.403	Rp 1.856.301
Jawa Barat	Rp 1.490.960	Rp 1.453.381	Rp 1.507.746
Jawa Tengah	Rp 991.517	Rp 965.226	Rp 997.317
DI Yogyakarta	Rp 104.485	Rp 101.684	Rp 107.309
Jawa Timur	Rp 1.649.896	Rp 1.611.508	Rp 1.669.117
Banten	Rp 456.620	Rp 441.137	Rp 460.740
Bali	Rp 162.693	Rp 147.521	Rp 143.870
Nusa Tenggara Barat	Rp 93.872	Rp 93.289	Rp 95.437
Nusa Tenggara Timur	Rp 69.389	Rp 68.810	Rp 70.538
Kalimantan Barat	Rp 137.243	Rp 134.743	Rp 141.187
Kalimantan Tengah	Rp 100.549	Rp 98.934	Rp 102.294
Kalimantan Selatan	Rp 133.284	Rp 130.857	Rp 135.413
Kalimantan Timur	Rp 486.523	Rp 472.555	Rp 484.297
Kalimantan Utara	Rp 61.418	Rp 60.746	Rp 63.163
Sulawesi Utara	Rp 89.009	Rp 88.126	Rp 91.791
Sulawesi Tengah	Rp 127.935	Rp 134.153	Rp 149.850
Sulawesi Selatan	Rp 330.506	Rp 328.155	Rp 343.403
Sulawesi Tenggara	Rp 94.054	Rp 93.447	Rp 97.277
Gorontalo	Rp 28.430	Rp 28.425	Rp 29.110
Sulawesi Barat	Rp 32.844	Rp 32.055	Rp 32.875
Maluku	Rp 31.049	Rp 30.765	Rp 31.701
Maluku Utara	Rp 26.598	Rp 28.021	Rp 32.615
Papua Barat	Rp 62.075	Rp 61.604	Rp 61.289
Papua	Rp 134.566	Rp 137.787	Rp 158.611

Sumber: Badan Pusat Statistik (2022)

Tabel 4.1 menunjukkan kinerja perekonomian regional di Indonesia masih di dominasi oleh beberapa provinsi di pulau Jawa yang terdiri dari provinsi Jawa Barat, Jawa Tengah, Jawa Timur, serta DKI Jakarta. Untuk daerah jumlah PDRB tertinggi yaitu DKI Jakarta dengan jumlah PDRB pada tahun 2021 sebesar 1,856,301 sedangkan dengan PDRB terendah adalah Maluku dengan jumlah PDRB pada tahun 2021 sebesar 31,701. Selisi antara daerah dengan PDRB tinggi dengan PDRB rendah sangat jauh. Masing-masing daerah yang terpisah oleh pulau dan provinsi memiliki ciri khas bagai mana kemajuan perekonomian dalam daerah tersebut di kembangkan dan memiliki pertumbuhan PDRB yang selalu meningkat di banding periode sebelumnya.

2. Inflasi

Kenaikan umum dan berkelanjutan dalam biaya produk adalah tanda inflasi. Tingkat inflasi yang tinggi dalam perekonomian dapat mempengaruhi pertumbuhan ekonomi, apabila tingkat inflasi tinggi akan melambatnya tumbuhan ekonomi sebaliknya inflasi yang relatif rendah dan stabil yang dapat menggeser terbentuknya pertumbuhan ekonomi. Ketika di suatu daerah terjadi inflasi tinggi yang artinya harga barang-barang mahal sehingga masyarakat mengurangi konsumsinya akibat harga barang mahal tersebut. Kemudian akibat rendahnya permintaan barang tersebut maka tingkat produksi suatu perusahaan akan menurun, dengan menurunnya produksi maka akan menurunkan pertumbuhan ekonomi suatu daerah (Cahyani, 2016).

**Tabel 4.2 Tingkat Inflasi Menurut Provinsi di Indonesia Tahun 2019-2021
(Persen)**

Provinsi	Inflasi		
	2019	2020	2021
Aceh	0,42	0,99	0,21
Sumatera Utara	0,19	(-0,06)	1,96
Sumatera Barat	1,66	2,11	1,40
Riau	0,16	0,55	0,05
Jambi	0,38	0,72	0,48
Sumatera Selatan	0,38	0,58	1,84
Bengkulu	0,59	0,14	0,39
Lampung	0,47	2,00	2,19
Kep. Bangka Belitung	0,66	1,08	3,75
Kep. Riau	2,03	1,18	(-0,13)
DKI Jakarta	0,30	0,26	0,45
Jawa Barat	0,27	2,18	1,69
Jawa Tengah	2,81	1,56	1,70
DI Yogyakarta	2,77	1,40	2,29
Jawa Timur	0,53	0,46	0,35
Banten	0,21	0,21	0,69
Bali	0,81	0,80	1,40
Nusa Tenggara Barat	0,36	0,60	2,12
Nusa Tenggara Timur	0,80	0,61	1,67
Kalimantan Barat	0,40	0,41	0,37
Kalimantan Tengah	2,45	0,35	0,86
Kalimantan Selatan	0,54	1,68	2,55
Kalimantan Timur	0,40	0,25	2,15
Kalimantan Utara	1,09	1,32	2,73
Sulawesi Utara	1,88	(-0,18)	2,65
Sulawesi Tengah	0,83	1,81	0,16
Sulawesi Selatan	0,04	0,15	2,24
Sulawesi Tenggara	0,44	(-0,22)	2,58
Gorontalo	0,21	0,88	0,92
Sulawesi Barat	0,70	1,78	4,39
Maluku	0,83	0,21	4,01
Maluku Utara	0,14	0,76	1,03
Papua Barat	0,67	0,24	0,99
Papua	0,60	0,22	1,79

Sumber: Badan Busat Statistik (2022)

Tabel 4.2 menunjukkan inflasi yang terjadi di 34 provinsi di Indonesia sering mengalami fluktuasi namun tingkat inflasi di Indonesia masih terbilang rendah. Untuk daerah tingkat inflasi tertinggi adalah Kalimantan Tengah dengan jumlah tertinggi 3,32 sedangkan tingkat inflasi terendah adalah Riau dengan jumlah terendah 0,05. Inflasi yang terjadi di Kalimantan Tengah terpengaruh oleh beberapa hal seperti kenaikan harga energi global, gangguan mata rantai pasokan akibat covid-19 dan keterbatasan pasokan akibat kondisi cuaca yang berdampak pada gangguan panen. Sedangkan rendahnya inflasi di Riau akibat pemulihan perekonomian dalam hal kinerja komponen investasi. Terjadinya permintaan terhadap komoditas Riau dan harga komoditas relatif tinggi turut mendorong investor untuk melakukan ekspansi terutama untuk meningkatkan kapasitas produksi.

3. Upah Minimum

Upah adalah balas jasa yang diberikan kepada buru atau tenagakerja. Pengaruh upah terhadap pertumbuhan ekonomi dengan arah positif. Hal ini ketika upah yang tinggi di suatu daerah membuat masyarakat lebih banyak membelanjakan uangnya sehingga konsumsi barang akan meningkat. Dengan begitu produksi barang akan meningkat (Yacoub et al., 2019).

**Tabel 4.3. Tingkat Upah Minimum Menurut Provinsi Indonesia
Tahun 2020-2021**

Provinsi	Upah Minimum Regional/Propinsi (Rupiah)		
	2019	2020	2021
Aceh	Rp 2.303.403	Rp 2.916.810	Rp 3.165.031
Sumatera Utara	Rp 2.303.403	Rp 2303.403	Rp 2.499.423
Sumatera Barat	Rp 2.289.228	Rp 2.289.220	Rp 2.484.041
Riau	Rp 2.662.025	Rp 2.662.026	Rp 2.888.564
Jambi	Rp 2.423.889	Rp 2.423.889	Rp 2.630.162
Sumatera Selatan	Rp 2.084.453	Rp 2.804.453	Rp 3.043.111
Bengkulu	Rp 2.040.000	Rp 2.040.407	Rp 2.213.604
Lampung	Rp 2.240.646	Rp 2.241.270	Rp 2.432.002
Kep. Bangka Belitung	Rp 2.976.705	Rp 2.976.706	Rp 3.230.024
Kep. Riau	Rp 2.769.754	Rp 2.769.754	Rp 3.005.460
Dki Jakarta	Rp 3.940.973	Rp 3.940.973	Rp 4.276.350
Jawa Barat	Rp 1.668.372	Rp 1.668.373	Rp 1.810.351
Jawa Tengah	Rp 1.605.396	Rp 1.605.396	Rp 1.742.015
Di Yogyakarta	Rp 1.570.922	Rp 1.570.923	Rp 1.704.608
Jawa Timur	Rp 1.630.059	Rp 1.630.059	Rp 1.768.777
Banten	Rp 2.267.965	Rp 2.267.990	Rp 2.460.997
Bali	Rp 2.297.967	Rp 2.297.969	Rp 2.494.000
Nusa Tenggara Barat	Rp 2.012.610	Rp 2.012.610	Rp 2.183.883
Nusa Tenggara Timur	Rp 1.793.293	Rp 1.795.000	Rp 1.950.000
Kalimantan Barat	Rp 2.211.500	Rp 2.211.500	Rp 2.399.699
Kalimantan Tengah	Rp 2.663.435	Rp 2.663.435	Rp 2.903.145
Kalimantan Selatan	Rp 2.651.781	Rp 2.651.782	Rp 2.877.449
Kalimantan Timur	Rp 2.747.561	Rp 2.747.561	Rp 2.981.379
Kalimantan Utara	Rp 2.765.463	Rp 2.765.463	Rp 3.000.804
Sulawesi Utara	Rp 3.051.076	Rp 3.051.076	Rp 3.310.723
Sulawesi Tengah	Rp 2.123.040	Rp 2.123.040	Rp 2.303.711
Sulawesi Selatan	Rp 2.860.382	Rp 2.860.382	Rp 3.103.800
Sulawesi Tenggara	Rp 2.351.870	Rp 2.351.870	Rp 2.552.015
Gorontalo	Rp 2.384.020	Rp 2.384.020	Rp 2.788.826
Sulawesi Barat	Rp 2.369.670	Rp 2.381.000	Rp 2.678.863
Maluku	Rp 2.400.644	Rp 2.400.664	Rp 2.604.961
Maluku Utara	Rp 2.508.092	Rp 2.508.091	Rp 2.721.530
Papua Barat	Rp 2.934.500	Rp 2.934.500	Rp 3.134.600
Papua	Rp 2.240.900	Rp 3.240.900	Rp 3.516.700

Sumber: Badan Busat Statistik (2022)

Tabel 4.3 memperlihatkan upah minimum dari tahun ke tahun mengalami rata-rata mengalami peningkatan dari jumlah upah yang tertinggi 2021 adalah DKI Jakarta sebesar 4,416,186 sedangkan upah minimum terendah adalah DI Yogyakarta sebesar 1,765,000. Tingginya upah minimum di DKI Jakarta terjadi akibat faktor inflasi dan pertumbuhan ekonomi yang stabil. Sedangkan rendahnya upah di DI Yogyakarta karena pemerintah daerah hanya ingin Jogja menjadi pusat pendidikan dan wisata bukan pusat pekerjaan.

4. Belanja Modal

Pengeluaran yang dianggarkan untuk pembelian aset tetap dan aset lain yang memiliki manfaat dalam jangka waktu yang lebih lama dikenal sebagai belanja modal. Peningkatan belanja modal setiap tahun ialah salah satu dari sekian banyak tugas yang harus diadakan oleh pemerintah daerah. Tanggung jawab tersebut antara lain mendorong peningkatan kesejahteraan masyarakat dan meminimalkan ketimpangan pendapatan antardaerah. Pemerintah daerah melaksanakan inisiatif pembangunan seperti pembangunan infrastruktur yang secara langsung menciptakan lapangan kerja bagi masyarakat (Aulya, 2016).

**Tabel 4.4 Realisasi Belanja Modal di 34 Provinsi di Indonesia Tahun 2020-2021
(Milyar Rupiah)**

Provinsi	Belanja Modal (Milyar)		
	2019	2020	2021
Aceh	Rp 8.922	Rp 8.398,09	Rp 8.145,39
Sumatra Utara	Rp 10.535	Rp 10.274,83	Rp 8.037,23
Sumatra Barat	Rp 6.262	Rp 5.715,49	Rp 4.179,28
Riau	Rp 6.656	Rp 6.665,30	Rp 4.266,47
Jambi	Rp 4.341	Rp 5.080,89	Rp 3.077,80
Sumatra Selatan	Rp 9.309	Rp 9.289,40	Rp 8.931,22
Bengkulu	Rp 3.115	Rp 2.744,20	Rp 1.808,04
Lampung	Rp 5.742	Rp 5.221,99	Rp 3.954,79
DKI Jakarta	Rp 18.355	Rp 18.041,25	Rp 9.931,32
Jawa Barat	Rp 17.923	Rp 19.232,05	Rp 15.525,09
Jawa Tengah	Rp 15.421	Rp 15.624,36	Rp 12.950,03
DI Yogyakarta	Rp 3.257	Rp 3.228,11	Rp 2.235,30
Jawa Timur	Rp 21.846	Rp 22.705,26	Rp 18.575,73
Kalimantan Barat	Rp 5.202	Rp 5.133,77	Rp 5.297,43
Kalimantan Tengah	Rp 4.991	Rp 5.924,00	Rp 4.561,88
Kalimantan Selatan	Rp 5.355	Rp 5.277,67	Rp 4.171,29
Kalimantan Timur	Rp 9.032	Rp 9.563,69	Rp 6.380,51
Sulawesi Utara	Rp 4.136	Rp 3.667,17	Rp 2.702,72
Sulawesi Tengah	Rp 4.587	Rp 4.126,89	Rp 3.158,15
Sulawesi Selatan	Rp 8.545	Rp 8.685,62	Rp 10.272,64
Sulawesi Tenggara	Rp 4.458	Rp 6.979,82	Rp 6.666,30
Bali	Rp 4.880	Rp 4.771,65	Rp 4.522,42
NTB	Rp 4.303	Rp 4.060,74	Rp 3.245,41
NTT	Rp 5.957	Rp 6.216,77	Rp 5.767,83
Maluku	Rp 3.403	Rp 3.248,28	Rp 3.817,07
Papua	Rp 12.185	Rp 9.650,11	Rp 7.804,89
Maluku Utara	Rp 3.883	Rp 3.984,21	Rp 3.864,93
Banten	Rp 7.289	Rp 7.366,82	Rp 9.500,92
Bangka Belitung	Rp 1.873	Rp 3.113,63	Rp 1.669,52
Gorontalo	Rp 1.456	Rp 1.551,21	Rp 1.739,61
Kepulauan Riau	Rp 3.081	Rp 3.122,87	Rp 2.083,10
Papua Barat	Rp 6.329	Rp 6.147,53	Rp 5.108,12
Sulawesi Barat	Rp 1.814	Rp 1.732,66	Rp 1.426,90
Indonesia	Rp	Rp 236.668,39	Rp 196.815,17

Sumber: Badan Pusat Statistik (2022)

Pada tabel 4.4 belanja modal dari 34 provinsi di Indonesia dari tahun 2019-2021 mengalami fluktuasi. Belanja modal tertinggi berada di Jawa Timur 18.575 miliar di tahun 2021 sedangkan belanja modal terendah yaitu Sulawesi Barat 1.426 miliar pada tahun 2021. Tingginya belanja modal Jawa Timur akibat meningkatnya pencairan dana atas kontrak-kontrak fisik terutama kegiatan pembangunan infrastruktur. Rendahnya belanja modal di Sulawesi Barat akibat kapasitas sumber daya manusia yang belum optimal seperti keterlambatan proses penyelesaian administrasi dan pengelolaan keuangan dalam memenuhi target belum optimal.

5. Pengangguran

Banyak negara menderita masalah ketenagakerjaan karena pengangguran. Penurunan pengangguran selalu disebutkan dalam rencana pengembangan ekonomi masyarakat. Tingkat pengangguran mengungkapkan kekuatan dan kelemahan ekonomi. Ukuran yang digunakan adalah tingkat pengangguran, yaitu proporsi orang yang secara aktif mencari pekerjaan dengan orang yang secara aktif menawarkan jasa mereka (Ningsih, 2020).

Proses pembangunan ekonomi dapat dipengaruhi secara negatif terhadap tingkat pengangguran yang tinggi. Masalah pengangguran sangat krusial dan sensitif bagi stabilitas dan keamanan ekonomi suatu negara. Pengangguran yang tidak secepatnya diatasi bisa menciptakan efek yang sangat berbahaya di sektor ekonomi, sosial, dan pribadi para pengangguran (Novianto, 2018).

Tabel 4.5 Tingkat Pengangguran Terbuka Berdasarkan Provinsi di Indonesia Tahun 2020-2021 (Persen)

Provinsi	Pengangguran Terbuka (Persen)		
	2019	2020	2021
Aceh	6,17	6,59	6,3
Sumatera Utara	5,39	6,91	6,33
Sumatera Barat	5,38	6,88	6,52
Riau	5,76	6,32	4,42
Jambi	4,23	5,13	5,09
Sumatera Selatan	4,53	5,51	4,98
Bengkulu	2,26	4,07	3,65
Lampung	4,03	4,67	4,69
Kep. Bangka Belitung	3,58	5,25	5,03
Kep. Riau	7,50	10,34	9,91
Dki Jakarta	6,54	10,95	8,5
Jawa Barat	8,04	10,46	9,82
Jawa Tengah	4,44	6,48	5,95
Di Yogyakarta	3,18	4,57	4,56
Jawa Timur	3,82	5,84	5,74
Banten	8,11	10,64	8,98
Bali	1,57	5,63	5,37
Nusa Tenggara Barat	3,28	4,22	3,01
Nusa Tenggara Timur	3,14	4,28	3,77
Kalimantan Barat	4,35	5,81	5,82
Kalimantan Tengah	4,04	4,58	4,53
Kalimantan Selatan	4,18	4,74	4,95
Kalimantan Timur	5,94	6,87	6,83
Kalimantan Utara	4,49	4,97	4,58
Sulawesi Utara	6,01	7,37	7,06
Sulawesi Tengah	3,11	3,77	3,75
Sulawesi Selatan	4,62	6,31	5,72
Sulawesi Tenggara	3,52	4,58	3,92
Gorontalo	3,76	4,28	3,01
Sulawesi Barat	2,98	3,32	3,13
Maluku	6,69	7,57	6,93
Maluku Utara	4,81	5,15	4,71
Papua Barat	6,43	6,80	5,84
Papua	3,51	4,28	3,33

Sumber: Badan Busat Statistik (2022)

Tabel 4.5 memperlihatkan selama tiga tahun terakhir mengalami fluktuasi di 34 provinsi. Tingkat pengangguran tertinggi di tahun 2021 yaitu Kep. Riau sebesar 9,91% sedangkan tingkat pengangguran terendah yaitu Gorontalo sebesar 3,01% tingginya pengangguran di Kep. Riau akibat dampak dari covid-19. Dan lapangan pekerjaan orientasinya infestasi dari orang luar. Sedangkan rendahnya pengangguran di Gorontalo akibat terjadinya keseimbangan antara pekerjaan dan jumlah tenaga kerja serta kurangnya kemiskinan di Gorontalo.

C. Deskriptif variabel

Deskriptif statistik dalam riset ini dipakai untuk mendapatkan informasi mengenai variabel yang terdapat pada penelitian ini yaitu pertumbuhan ekonomi, inflasi, upah minimum, belanja modal, dan pengangguran. Tolak ukur deskripsi data dapat digambarkan dari segi nilai mean, median, maksimum, minimum, standar deviasi dari setiap perspektif variabel penelitian.

D. Uji Asumsi Klasik

1. Uji Normalitas

Uji normalitas dengan residual memakai uji Jarque-Bera (J-B). Tingkat signifikansi yang dipakai $\alpha = 0,05$. Dasar dari pengambilan ketetapan dengan memperhatikan angka probabilitas dari statistik J-B pada Gambar 4.1 berikut ini:

Gambar 4.1 Uji Normalitas dengan Uji Jerque-Bera (J-B)

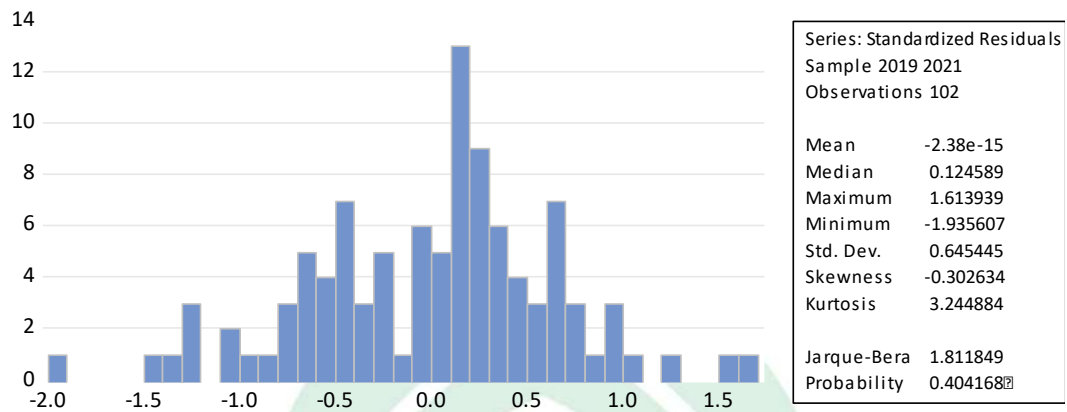

Sumber: Hasil Pengolahan *Eviews 12* (2022)

Gambar 4.1 dapat dilihat bahwa nilai probabilitas dari statistik J-B yakni 0.404168. Hal ini menunjukkan nilai probabilitas yakni 0.404168, lebih tinggi disandingkan tingkat signifikansi yakni 0,05. Hal ini menandakan asumsi normalitas terpenuhi.

2. Uji Multikolinearitas

Gejala multikolinearitas bisa diinterpretasikan dari nilai korelasi antarvariabel yang ada dalam matriks korelasi. Jika antarvariabel bebas ada korelasi yang cukup tinggi yakni di atas 0,8, maka mengakibatkan indikasi adanya multikolinearitas. Output ini diperlihatkan pada Tabel 4.6 berikut ini:

Tabel 4.6 Uji Multikolinearitas dengan Matriks Korelasi

	X1	X2	X3	X4
X1	1.000000	-0.078661	-0.160522	-0.029811
X2	-0.078661	1.000000	-0.034655	0.246484
X3	-0.160522	-0.034655	1.000000	0.262186
X4	-0.029811	0.246484	0.262186	1.000000

Sumber: Hasil Pengolahan *Eviews 12* (2022)

Tabel 4.6 menunjukkan hasil pengujian multikolinearitas bahwa tidak ada gejala multikolinearitas antarvariabel bebas. Hal ini memperlihatkan nilai korelasi antarvariabel bebas tidak melewati dari 0,8.

3. Uji Heteroskedastisitas

Uji heteroskedastisitas dipakai untuk memutuskan ada tidaknya gejala heteroskedastisitas pada pengujian yang dilakukan uji harvey. Hasil uji heteroskedastisitas disajikan pada Tabel 4.7 berikut ini:

Tabel 4.7 Uji Heteroskedastisitas dengan Uji Harvey

Heteroskedasticity Test: Harvey			
Null hypothesis: Homoskedasticity			
F-statistic	2.192107	Prob. F(4,165)	0.0721
Obs*R-squared	8.578273	Prob. Chi-Square(4)	0.0725
Scaled explained SS	6.997734	Prob. Chi-Square(4)	0.1360

Sumber: Hasil Pengolahan *Eviews 12* (2022)

Tabel 4.7 menunjukkan hasil uji heteroskedastisitas dapat di simpulkan tidak terdapat gejala heteroskedastisitas dalam penelitian ini. Hal ini disebabkan nilai probability pada probability Chi square variabel dalam penelitian ini lebih besar dari 0,05.

4. Uji Autokorelasi

Dugaan tentang independensi pada residual bisa diuji dengan memakai uji Durbin-Watson. Nilai statistik dari uji Durbin-Watson sekitar di antara 0 dan 4. Nilai statistik dari uji Durbin-Watson yang lebih kecil dari 1 atau lebih dari 3 memperlihatkan terjadi autokorelasi. Output ini diperlihatkan pada tabel 4.8 berikut ini:

Tabel 4.8 Hasil Uji Autokorelasi dengan Uji Durbin-Watson

R-squared	0.999516	Mean dependent var	323904.4
Adjusted R-squared	0.999236	S.D. dependent var	461328.6
S.E. of regression	12750.31	Akaike info criterion	22.02351
Sum squared resid	1.04E+10	Schwarz criterion	23.00144
Log likelihood	-1085.199	Hannan-Quinn criter.	22.41950
F-statistic	3571.816	Durbin-Watson stat	2.634003
Prob(F-statistic)	0.000000		

Sumber: Hasil Pengolahan *Eviews 12* (2022)

Tabel 4.8 nilai dari statistik Durbin-Watson adalah 2.634003 maka nilai statistik Durbin-Watson di antara 1 dan 3, yakni $1 < 2.634003 < 3$, sehingga asumsi non-autokorelasi terpenuhi. Dengan kata lain, tidak terjadi gejala autokorelasi yang tinggi pada residual.

E. Hasil Estimasi Regresi Data Panel

Penelitian ini memakai data panel untuk menganalisis teknik yang dipakai pada penelitian ini yaitu regresi model panel. Model *fixed effect* dipilih sebagai bentuk yang paling seirama untuk data dalam penelitian ini. yang dapat diperlihatkan yakni:

1. Hasil Uji *Fixed Effect Model* (FEM)

Hasil estimasi dengan memakai FEM menunjukkan variabel inflasi (X1), upah (X2), dan pengangguran (X4) berpengaruh signifikan dengan PDRB (Y) pada tingkat alpha penelitian 5% yakni nilai probabilitas variabel inflasi (X1), upah (X2), dan pengangguran (X4) lebih kecil dari 0,05. Sedangkan variabel belanja modal (X3) berpengaruh tidak signifikan dengan PDRB.

Hasil pengujian regresi panel dapat dilihat dengan memakai pendekatan *fixed effect model* berdasarkan tahapan analisis data yang telah diolah pada Tabel 4.9 berikut ini:

Tabel 4.9 Hasil Uji *Fixed Effect Model* (FEM)

Variable	Coefficient	Std. Error	t-Statistic	Prob.
C	302799.5	28760.19	10.52843	0.0000
X1	-7547.618	3731.118	-2.022884	0.0473
X2	0.026943	0.012184	2.211223	0.0306
X3	181.6331	1692.185	0.107336	0.9149
X4	-8169.614	2073.934	-3.939187	0.0002
Effects Specification				
Cross-section fixed (dummy variables)				
R-squared	0.999516	Mean dependent var	323904.4	
Adjusted R-squared	0.999236	S.D. dependent var	461328.6	
S.E. of regression	12750.31	Akaike info criterion	22.02351	
Sum squared resid	1.04E+10	Schwarz criterion	23.00144	
Log likelihood	-1085.199	Hannan-Quinn criter.	22.41950	
F-statistic	3571.816	Durbin-Watson stat	2.634003	
Prob(F-statistic)	0.000000			

Sumber: Hasil Pengolahan *Eviews 12* (2022)

2. Hasil Uji Chow

Uji chow ialah suatu uji untuk mengidentifikasi metode regresi yang lebih bagus antara *common effect* dan *fixed effect*. Adapun hasil uji chow terdapat pada Tabel 4.10 berikut ini:

Tabel 4.10 Hasil Uji Chow

Effects Test	Statistic	d.f.	Prob.
Cross-section F	2586.669736	(33,64)	0.0000
Cross-section Chi-square	734.043048	33	0.0000

Sumber: Hasil Pengolahan *Eviews 12* (2022)

Tabel 4.10 menunjukkan hasil uji chow terhadap PDRB (Y) sebagai variabel terikat dengan menggunakan variabel bebas diantaranya inflasi (X_1), upah (X_2), belanja modal (X_3) dan pengangguran (X_4) yang memberikan hasil nilai probability dari *cross section* lebih kecil dari alpha 0,05 ($0,0000 < 0,05$), maka H_0 tidak diterima dan metode terbaik untuk mengestimasi model data panel ialah *fixed effect model*.

F. Analisis Regresi Linear Berganda

Setelah memutuskan model estimasi terbaik sehingga terpilih model *fixed effect model* maka yang berikutnya ialah analisis regresi linear berganda. Sebuah model yang menggambarkan hubungan antara faktor-faktor bebas dan variabel terikat dikenal sebagai regresi linear berganda. Arah hubungan positif atau negatif tiap variabel ditentukan dengan menggunakan regresi panel. Penelitian ini menggunakan PDRB (Y) sebagai variabel terikat sedangkan variabel bebas menggunakan variabel inflasi (X_1), upah (X_2), belanja modal (X_3) dan pengangguran (X_4). Persamaan regresi panel yang dipakai pada riset ini berikut ini:

$$\begin{aligned} \ln Y_{it} = & -302,799,5 - 7547,618 X_{1it} + \ln 0,026943 X_{2it} + \ln 181,6331 X_{3it} \\ & - 8169.614 X_{4it} + \varepsilon_{it} \end{aligned}$$

Nilai dari persamaan tersebut diperoleh dari Tabel 4.6 yaitu tabel hasil estimasi *fixed effect model*. Berdasarkan persamaan hasil regresi data panel tersebut dapat dijabarkan sebagai berikut:

1. Konstanta

Hasil estimasi diperoleh dapat menjelaskan nilai koefisien konstanta yakni -302.799,5. Apabila variabel nilai bebas bernilai konstan maka PDRB akan memiliki nilai sebesar 302.799,5. dengan memperoleh signifikan yakni $0,0000 < 0,05$ maka konstanta memengaruhi terhadap kemajuan ekonomi.

2. Inflasi (X_1)

Hasil estimasi yang telah dilakukan terhadap inflasi memiliki nilai koefisien -7547.618 dan nilai probabilitas sebesar 0,0473 lebih kecil dari $\alpha = 0,05$. Hal ini diartikan bahwa inflasi berpengaruh negatif signifikan dengan PDRB sehingga apabila nilai inflasi mengalami peningkatan maka PDRB akan menurun, begitupun sebaliknya.

3. Upah (X_2)

Hasil estimasi yang telah dilakukan terhadap upah mempunyai nilai koefisien 0.026943 dengan nilai probabilitas sebesar 0,0306 lebih kecil dari $\alpha = 0,05$. Hal ini menandakan bahwa upah memiliki pengaruh positif dan signifikan terhadap PDRB. Sehingga ketika nilai upah mengalami peningkatan maka akan mendorong PDRB, begitupun sebaliknya.

4. Belanja Modal (X_3)

Hasil estimasi yang telah dilakukan terhadap belanja modal mempunyai nilai koefisien 181.6331 dengan nilai probabilitas 0,9149 lebih besar dari $\alpha = 0,05$. Hal ini diartikan bahwa belanja modal berpengaruh positif dan tidak signifikan terhadap PDRB sehingga ketika nilai belanja modal mengalami peningkatan ataupun penurunan maka tidak akan memberikan efek terhadap nilai pertumbuhan ekonomi.

5. Pengangguran (X_4)

Hasil estimasi yang telah dilakukan terhadap pengangguran mempunyai nilai koefisien -8169.614 dengan nilai probabilitas 0,0002 lebih kecil dari $\alpha = 0,05$. Hal ini diartikan bahwa pengangguran berpengaruh negatif dan signifikan terhadap PDRB sehingga ketika nilai pengangguran mengalami peningkatan maka nilai PDRB mengalami penurunan, begitupun sebaliknya.

G. Analisis Koefisien Determinasi (R^2)

Ketika nilai Adjusted R-square yang menghampiri satu maka variabel bebas, seperti inflasi, upah, belanja modal dan pengangguran yang menyediakan semua informasi yang diinginkan untuk memprediksi variabel terikat, yakni PDRB. Output pengolahan koefisien determinasi dapat diperhatikan pada Tabel 4.11 berikut ini:

Tabel 4.11 Hasil Koefisien Determinasi (R^2)

Variabel Bebas	Variabel Terikat	Adjusted R-square
Inflasi, upah, belanja modal dan pengangguran	PDRB	0.999236

Sumber: Hasil Pengolahan *Eviews 12* (2022)

Output estimasi yang didapatkan dengan memakai aplikasi *eviews 12*, dihasilkan nilai koefisien determinasi (R^2) sebesar 0.999236 yang mengindikasikan secara keseluruhan variabel bebas, yaitu: inflasi, upah, belanja modal dan pengangguran yang ada pada persamaan bisa menjelaskan pengaruhnya terhadap variabel terikat, yaitu: pertumbuhan ekonomi sebesar 99% dan sisanya 1% yang dipengaruhi oleh faktor lain.

H. Uji Hipotesis

1. Uji Signifikansi Simultan (Uji-F)

Bertujuan untuk mengetes pengaruh variabel bebas yang dipakai pada penelitian ini yaitu inflasi (X_1), upah (X_2) belanja modal (X_3) dan pengangguran (X_4) secara simultan pada variabel terikat yakni PDRB (Y) secara signifikan pada tiap variabel. Hasil perhitungan uji-F dapat dilihat pada Tabel 4.12 berikut ini:

Tabel 4.12 Hasil Uji Simultan (Uji-F)

Variabel Bebas	Variabel Terikat	F hitung	Sig. F	Keterangan
Inflasi, upah, belanja modal dan pengangguran	PDRB	3571.816	0.000000	Signifikan

Sumber: Hasil Pengolahan *Eviews 12* (2022)

Hasil estimasi yang diolah dari nilai F-statistik sebesar 283.1328 bernilai probability F-stat $0,000000 < 0,05$, maka dapat disimpulkan hipotesis diterima yang menunjukkan secara bersamaan variabel bebas yaitu inflasi, upah, belanja modal, dan pengangguran yang dipakai dalam model persamaan, memengaruhi variabel terikat yaitu PDRB secara signifikan pada tingkat kepercayaan 99 %.

2. Uji Parsial (Uji-t)

Pengujian parsial dipakai untuk memutuskan tentang koefisien regresi variabel bebas, yaitu: inflasi, upah, belanja modal dan pengangguran secara parsial memiliki pengaruh signifikan terhadap variabel terikat yakni PDRB dengan menilai variabel lain konstan. Hasil uji parsial dapat dilihat pada tabel 4.13 berikut ini:

Tabel 4.13 Hasil Uji Parsial (Uji-t)

Variabel	Koefisien	t-Statistik	Probabilitas	Keterangan
C	302799.5	10.52843	0.0000	Signifikan
Inflasi (X ₁)	-7547.618	- .022884	0.0473	Signifikan
Upah (X ₂)	0.026943	2.211223	0.0306	Signifikan
Belanja modal(X ₃)	185097.7	0.107336	0.9149	Tidak Signifikan
Pengangguran (X ₄)	-8169.614	-3.939187	0.0002	Signifikan

Sumber: Hasil Pengolahan *Eviews* 12 (2022)

a. Inflasi (X₁)

Hasil olahan data yang untuk mendapatkan nilai t-statistik yang bernilai negatif 2.022884 dengan nilai probabilitas sebesar 0,00473 maka dapat diartikan bahwa nilai probabilitas t-statistik variabel inflasi lebih kecil dari α ($0,00473 < 0,05$) dengan ini hipotesis diterima bahwa inflasi berpengaruh negatif terhadap PDRB. Sehingga variabel inflasi secara parsial berpengaruh negatif dan signifikan terhadap PDRB.

b. Upah (X₂)

Hasil olahan data untuk mendapatkan nilai t-statistik yang bernilai positif 2,211223 dengan nilai probabilitas sebesar 0,0306 maka dapat diartikan bahwa nilai probabilitas t-statistik variabel upah lebih kecil dari α ($0,0306 < 0,05$) dengan ini hipotesis diterima bahwa upah berpengaruh positif terhadap PDRB. Sehingga variabel upah secara parsial berpengaruh positif dan signifikan terhadap PDRB.

c. Belanja Modal (X₃)

Hasil olahan data untuk menghasilkan nilai t-statistik yang bernilai positif 0,107336 dengan nilai probabilitas sebesar 0,9149 maka dapat diartikan bahwa nilai probabilitas t-statistik variabel belanja modal lebih besar dari α

($0,9149 < 0,05$) dengan ini hipotesis tidak diterima bahwa belanja modal berpengaruh positif terhadap. Sehingga variabel belanja modal secara parsial berpengaruh positif dan tidak signifikan terhadap PDRB.

d. Pengangguran (X_4)

Hasil olahan data untuk mendapatkan nilai t-statistik yang bernilai negatif 3,939187 dengan nilai probabilitas sebesar 0,0002 maka dapat diartikan bahwa nilai probabilitas t-statistik variabel pengangguran lebih kecil dari α ($0,0002 < 0,05$) dengan ini hipotesis diterima bahwa pengangguran berpengaruh negatif terhadap PDRB. Sehingga variabel pengangguran secara parsial berpengaruh negatif dan signifikan terhadap PDRB.

I. Pembahasan

1. Pengaruh Inflasi terhadap PDRB

Hasil analisis regresi memperlihatkan pengaruh inflasi terhadap pertumbuhan ekonomi memiliki nilai signifikan $0,0473 < 0,05$ dengan nilai koefisien regresi sebesar -7547,616 yang artinya inflasi berpengaruh negatif dan signifikan pada PDRB di provinsi di Indonesia pada tahun 2019 hingga tahun 2021. Hal ini menandakan semakin tinggi inflasi maka PDRB akan menurun begitupun sebaliknya, hal ini sejalan dengan hipotesis peneliti.

Teori keynes menggambarkan hubungan antara inflasi dengan pertumbuhan ekonomi. Banyak faktor yang mendorong tingkat inflasi dan tingkat output dalam jangka panjang. Inflasi dan pertumbuhan ekonomi untuk jangka panjang menunjukkan hubungan yang negatif.

Tingginya Inflasi tidak akan meningkatkan perkembangan ekonomi. Kenaikan harga juga menimbulkan efek buruk pula pada perdagangan internasional karena barang-barang dalam negara itu tidak dapat bersaing di pasar internasional. Sehingga pada akhirnya ekspor menjadi turun. Dalam penjelasan tersebut dapat dilihat bahwa pada dasarnya antara inflasi dan pertumbuhan ekonomi memang seharusnya berpengaruh negatif (berbanding terbalik). Inflasi dapat berakibat buruk sebab kenaikan harga yang terus menerus kemungkinan tidak dapat terjangkau oleh semua masyarakat. Ketika terjadi inflasi masyarakat harus mengeluarkan lebih banyak uang untuk mendapatkan barang yang diinginkan.

Hal ini sejalan dengan data yang telah dijelaskan sebelumnya bahwa PDRB mengalami peningkatan sedangkan inflasi mengalami penurunan di beberapa daerah di Indonesia. Karena harga cenderung terus naik, inflasi mungkin tidak baik bagi masyarakat. Orang wajib membelanjakan banyak uang untuk membeli barang yang mereka inginkan.

Hasil penelitian ini sejalan dengan beberapa penelitian Pratiwi et al. (2020) dan Ratnasari (2019) memperlihatkan inflasi berpengaruh negatif pada Produk Domestik Bruto (PDB). Sukirno (2015) mengemukakan bahwa Kemajuan ekonomi akan diperlambat oleh inflasi yang tinggi. Sejumlah aktivitas masyarakat tidak lagi menguntungkan akibat kenaikan biaya hidup. Hal ini menyebabkan kejutan bagi perekonomian suatu negara dan sebagai hasilnya menghasilkan pendapatan bagi pemerintah. Namun berbeda dengan penelitian yang dilakukan

oleh Daniel (2019) yang memperlihatkan hasil inflasi tidak memiliki pengaruh terhadap pertumbuhan ekonomi.

2. Pengaruh Upah Terhadap PDRB

Hasil analisis regresi memperlihatkan pengaruh upah pada pertumbuhan ekonomi memiliki nilai signifikan $0,0306 < 0,05$ dengan nilai koefisien regresi sebesar 0.026943 yang berarti upah berpengaruh positif dan signifikan atas PDRB di Indonesia pada tahun 2019 hingga tahun 2021. Hal ini menerangkan bahwa semakin tinggi tingkat upah maka PDRB semakin tinggi begitupun sebaliknya, hal ini senada dengan hipotesis peneliti.

Upah minimum merangsang pengembangan modal manusia yang pada gilirannya mendorong pertumbuhan ekonomi. Efek upah minimum terhadap kesejahteraan akan menjadi nyata, ketika posisi tingginya upah minimum regional wajib diseimbangkan dengan perkembangan produktivitas pekerja. Secara alami, peningkatan *output* meningkatkan pendapatan daerah, dan peningkatan pendapatan daerah menunjukkan terjadinya kesejahteraan rakyat dan mendorong PDB suatu negara.

Riset ini berfokus pada grand teori tentang ketenagakerjaan dari Adam Smith mengemukakan bahwa Awal dari pertumbuhan ekonomi adalah alokasi sumber daya manusia yang efisien. Untuk mempertahankan kemajuan ekonomi setelah dimulai, diperlukan akumulasi modal (fisik) baru. Dengan kata lain, jika angkatan kerja dalam studi ini dinilai dengan kenaikan upah tenaga kerja, alokasi sumber daya manusia yang efektif ialah prasyarat untuk kemajuan ekonomi.

Hal ini sejalan dengan data yang telah dijelaskan yakni pertumbuhan ekonomi (PDRB) di masing-masing provinsi di Indonesia meningkat dan upah juga mengalami peningkatan selama tiga tahun terakhir. Peningkatan upah tenaga kerja sejalan dengan peningkatan pertumbuhan ekonomi di masing-masing provinsi di Indonesia, sebab peningkatan upah sejalan dengan peningkatan kualitas tenaga kerja yang dimana ketika tenaga kerja memiliki produktivitas yang tinggi maka hal itu akan menaikkan hasil produksi dan pendapatan semakin bertambah yang berdampak pada peningkatan ekonomi.

Hal ini sejalan dengan hasil penelitian yang dikemukakan oleh Askenazy (2003), Romi (2021) dan Luthfi & Agustin (2021) menunjukkan bahwa pertumbuhan modal manusia didorong oleh upah minimum, yang pada gilirannya mendorong pertumbuhan ekonomi. Ketika posisi meningkatnya upah minimum regional harus di seimbangkan dengan kenaikan proses hasil produksi terhadap peningkatan produktivitas pekerja, maka pengaruh upah minimum terhadap kesejahteraan akan menjadi nyata (Tambunan, 2016).

3. Pengaruh Belanja Modal terhadap PDRB

Hasil analisis regresi memperlihatkan pengaruh belanja modal pada PDRB mempunyai nilai signifikan $0,9149 > 0,05$ dengan nilai koefisien regresi sebesar 181.6331 yang artinya belanja modal berpengaruh positif dan tidak signifikan atas PDRB di masing-masing provinsi di Indonesia pada tahun 2019 hingga tahun 2021. Hal ini memperlihatkan tingginya atau rendahnya belanja modal maka tidak akan memberikan dampak terhadap PDRB, hal ini berbeda dengan hipotesis peneliti.

Sesuai dengan pandangan Neo Klasik menyatakan kebijakan fiskal pemerintah tidak mempunyai pengaruh pada pertumbuhan output nasional (Savira et al., 2020). Jumlah uang yang akan dikeluarkan pemerintah akan meningkat secara substansial seiring dengan pertumbuhan PDB per kapita. Hal ini agar pemerintah dapat mempertahankan kontrol atas interaksi sosial, hukum, pendidikan, rekreasi, budaya, dan lain-lain. (Ferry, 2019).

Hal itu terjadi belanja modal yang dianggarkan dan dilaksanakan tidak dapat secara langsung mempengaruhi PDRB karena memerlukan waktu untuk menyelesaikan prosesnya, mulai dari penganggaran dan diakhiri dengan implementasi. Sebaliknya, mereka hanya dapat dipekerjakan atau dimanfaatkan oleh masyarakat untuk meningkatkan perekonomian.

Hal ini sejalan dengan data yang telah dijelaskan bahwa meski menuju ke arah yang baik, belanja modal berdampak kecil terhadap PDRB. Hal itu berarti kenyataan belanja modal yang dianggarkan dan dilaksanakan tidak dapat secara langsung memengaruhi pertumbuhan ekonomi. Sebaliknya, karena belanja modal membutuhkan proses yang panjang mulai dari penganggaran dan diakhiri dengan pelaksanaannya, maka belanja modal tersebut hanya dapat digunakan atau dimanfaatkan oleh masyarakat untuk mendongkrak perekonomian.

Penelitian yang dilakukan oleh Saputra et al. (2021) & Sa'adah (2019) memperlihatkan hasil belanja modal tidak mempunyai pengaruh terhadap PDRB. Ini menunjukkan bahwa masing-masing provinsi di Indonesia dalam hal belanja modal tidak memberikan dampak terhadap kemajuan ekonomi di setiap provinsi Indonesia. Hal ini berlawanan dengan Teori Adolf Wagner mengemukakan bahwa

baik jumlah uang yang akan dikeluarkan dan tindakan pemerintah akan mengalami peningkatan.

4. Pengaruh Pengangguran terhadap PDRB

Hasil analisis regresi memperlihatkan pengaruh pengangguran pada PDRB mempunyai nilai signifikan $0,0002 < 0,05$ dengan nilai koefisien regresi sebesar -8169.614 yang artinya pengangguran berpengaruh negatif dan signifikan atas PDRB di masing-masing provinsi di Indonesia pada tahun 2019 hingga tahun 2021. Hal ini memperlihatkan tingginya pengangguran maka PDRB semakin menurun begitu pula sebaliknya, hal ini searah dengan hipotesis peneliti.

Pada hukum Okun, yang menyatakan hubungan antara Produk Domestik Bruto suatu negara dan tingkat pengangguran menegaskan bahwa ada hubungan kebalik antara tingkat pengangguran dan PDB (Salvatore, 2013). Pertumbuhan ekonomi pada umumnya diikuti dengan adanya lapangan pekerjaan yang baru. Saat perekonomian berkembang, artinya produksi produk-produk ekonomi ikut mengalami pertumbuhan. Apabila hal tersebut terjadi, maka keperluan akan tenaga kerja untuk memproduksi suatu barang dan jasa pun ikut bertambah. Pertumbuhan ekonomi dan pengangguran mempunyai keterkaitan yang kuat karena masyarakat yang bekerja dapat menghasilkan produk, sedangkan pengangguran tidak memberikan peran dalam peningkatan produksi.

Hal ini sejalan dengan data yang ada bahwa pengangguran rata-rata di daerah Indonesia mengalami penurunan sedangkan PDRB mengalami peningkatan di beberapa daerah Indonesia. Ini menandakan bahwa banyaknya tenaga kerja yang dapat memproduksi lebih banyak sehingga PDRB turut meningkat.

Hal ini senada dengan penelitian yang dilakukan oleh (Barro, 2000; Harjunawati & Hendarsih, 2020), Arizal & Marwan (2019) dan Hidayat (2020) yang memperlihatkan hasil pengaruh pengangguran negatif dan signifikan terhadap PDB. Dengan kata lain, meningkatnya pengangguran akan menurunkan PDB begitupun sebaliknya, menurunnya pengangguran akan mendorong PDB yang lebih tinggi.

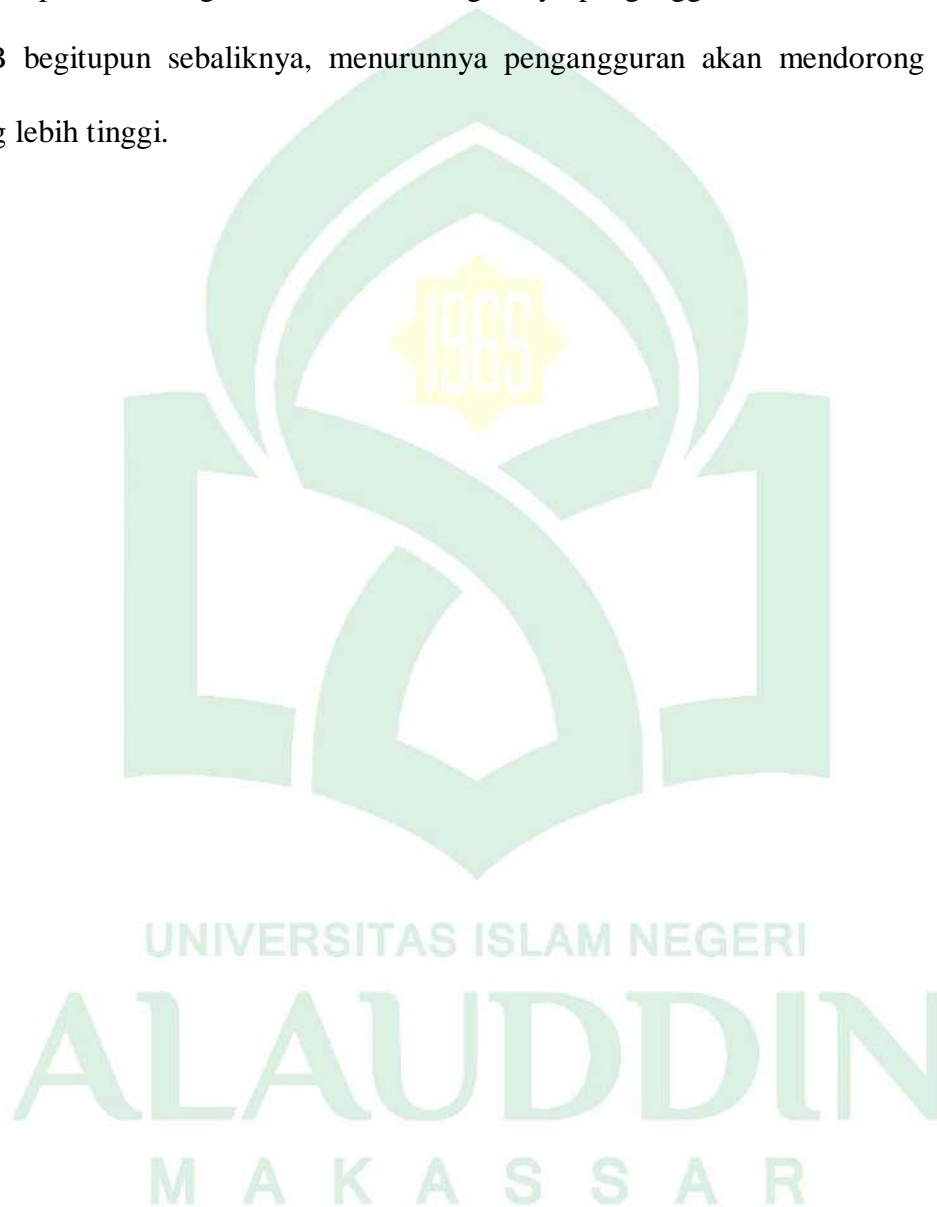

BAB V

PENUTUP

A. Kesimpulan

Berdasarkan hasil penelitian yang bisa dilakukan dengan

1. Inflasi berpengaruh terhadap PDRB di Indonesia. Hal itu diakibatkan kenaikan harga yang cenderung mahal bagi semua orang dapat mengalami inflasi. Orang harus membelanjakan lebih banyak uang untuk membeli barang yang diinginkan ketika terjadi inflasi.
2. Upah minimum berpengaruh pada PDRB di Indonesia. Hal ini peningkatan gaji sejalan dengan peningkatan kualitas tenaga kerja karena tenaga kerja yang produktif akan menghasilkan lebih banyak barang dan lebih banyak mendapatkan uang dan berdampak pada kesehatan ekonomi.
3. Belanja modal tidak berpengaruh terhadap PDRB di Indonesia. Ini dikarenakan belanja modal yang dianggarkan dan dilaksanakan tidak bisa secara langsung mempengaruhi PDRB karena memerlukan waktu untuk menyelesaikan prosesnya, mulai dari penganggaran dan diakhiri dengan implementasi.
4. Pengangguran berpengaruh terhadap PDRB di Indonesia. Hal ini diakibatkan fakta bahwa di negara berkembang seperti Indonesia, ketika modalnya masih langka dan teknologi masih primitif sehingga kepadatan penduduk tidak sesuai dengan ketersediaan lapangan kerja..

B. Saran

Adapun saran-saran yang dapat penulis berikan mengenai hasil penelitian ini yaitu

1. Disarankan untuk pemerintah Indonesia memperhatikan determinan yang memengaruhi pertumbuhan ekonomi bagi 34 provinsi di Indonesia.
2. Pemerintah yang memegang kebijakan fiskal dan Bank Indonesia yang membegang kebijakan moneter harus mengkordinasikan kebijakan-kebijakan yang diperlukan dalam rangka mengatasi inflasi.
3. Keputusan upah minimum dimaksudkan untuk memfokuskan produktivitas, inflasi, dan kebutuhan hidup.
4. Pendanaan pemerintah untuk proyek-proyek yang akan mempekerjakan lebih banyak orang harus diprioritaskan.

DAFTAR PUSTAKA

- Afrianti, R. (2019). *Pengaruh Infrastruktur Ekonomi dan Sosial terhadap Pertumbuhan Ekonomi di Sumatera*. Skripsi, 1–105.
- Ahmad, M. A. (1984). *Tafsir Al-Maraghi*. CV Toha Putr.
- Akbar, A. (2021). *Pengaruh Pertumbuhan Ekonomi Human Development Index dan Penanaman Modal Asing terhadap Kemiskinan di 5 Negara ASEAN*. Skripsi, 1–96.
- Ali Mustopa. (2020). *Nilai Tukar (Kurs), Pengeluaran Pemerintah, Investasi dan Zakat Infaq Sedekah (ZIS) terhadap Pertumbuhan Ekonomi di Indonesia*.
- Alridho, m. satrio. (2018). *analisis pengaruh produk domestik bruto, inflasi dan upah minimum regional terhadap tingkat pengangguran di indonesia periode 2002-2016*. 1–148.
- Arizal, M., & Marwan, M. (2019). Pengaruh Produk Domestik Regional Bruto dan Indeks Pembangunan Manusia Terhadap Tingkat Pengangguran Terbuka di Provinsi Sumatera Barat. *Jurnal Ecogen*, 2(3), 433. <https://doi.org/10.24036/jmpe.v2i3.7414>
- Askenazy, P. (2003). Minimum Wage, Export, and Growth. *European Economic Review*.
- Asyhadie, Z. (2007). *Hukum Kerja: Hukum Ketenagakerjaan Bidang Hubungan Kerja*. PT. Raja Grafindo Persada.
- Aulya, V. (2016). *pengaruh pertumbuhan ekonomi, tingkat pengangguran terbuka, dan belanja modal terhadap ketimpangan pendapatan antar kabupaten atau kota provinsi jawa tengah periode 2007-2013*.
- Badan Busat Statistik. (2016). *Publikasi BPS*.
- Bank Indonesia. (2021). *Publikasi Bank Indonesia*.
- Barro, R. J. (2000). Inequality and Growth in a Panel of Countries* Robert J. Barro, Harvard University June 1999. *Harvard University*, 5(June), 2–48.
- BPS. (2021). *Perekonomian Indonesia*.
- Cahyani, N. (2016). *Pengaruh pertumbuhan ekonomi, upah minimum regional, inflasi, dan investasi terhadap jumlah pengangguran di diy tahun 1986-2015 skripsi*.
- Dainty, G., Roring, J., Kumenaung, A. G., Lapian, A. L. C. P., & Ratulangi, U. S. (2020). *Pengaruh Pertumbuhan Ekonomi Dan Pendidikan Terhadap Tingkat*

Pengangguran Terbuka (Tpt) 4 Kota Di Provinsi Sulawesi Utara. 20(4), 70–87.

- Daniel, P. A. (2019). Analisis Pengaruh Inflasi Terhadap Laju Pertumbuhan Ekonomi Di Kota Jambi. *Ekonomis : Journal of Economics and Business*, 2(1), 131. <https://doi.org/10.33087/ekonomis.v2i1.37>
- Easterly, W., & Rebelo, S. (1993). Fiscal Policy and Economic Growth: an Empirical Investigation. In *Journal of Monetary Economics* (Vol. 32, Issue 3, pp. 417–458).
- Fahrezi, R. A. (2018). *Analisis Pengangguran Di Indonesia Tahun 2001-2017*.
- Fajri, A. (2016). Pengaruh Belanja Modal terhadap Pertumbuhan Ekonomi Provinsi-Provinsi di Sumatera. *E-Jurnal Perspektif Ekonomi Dan Pembangunan Daerah*, 5(1), 29–35.
- Ferry, P. (2019). Modul Ekonomi Publik, Bagian V: Teori Pengeluaran Pemerintah. *Journal of Chemical Information and Modeling*, 53(9), 1689–1699.
- Gilarso. (2004). *Pengantar Ilmu Ekonomi Makro*. Kanisius.
- hakim, M. A. (2022). Pengaruh Belanja Modal, Angkatan Kerja, Konsumsi Rumah Tangga Terhadap Pdrb Kabupaten/Kota Provinsi Bali 2010-2019. *γ787, 8.5.2017*, 2003–2005.
- Harjunawati, S., & Hendarsih, I. (2020). Pengaruh Pengangguran Dan Inflasi Terhadap Produk Domestik Bruto Indonesia Tahun 2009-2019. *Jurnal Pendidikan Dan Kewirausahaan*, 7(2), 13–24. <https://doi.org/10.47668/pkwu.v7i2.27>
- Harvie, C. (2006). *The Interplay Between the Thai And Several Other International Stock Markets. February*.
- Hidayat, A. N. (2020). : Pengaruh Penanaman Modal Asing (PMA), Penanaman Modal Dalam Negeri (PMDN), Tenaga Kerja, Dan Inflasi Terhadap Pertumbuhan Ekonomi Di Provinsi Lampung Dalam Perspektif Ekonomi Islam Tahun 2007 – 2017. *SELL Journal*, 5(1), 55.
- Hutagalung, P. S. P., & Santosa, P. B. (2013). Analisis Pengaruh Upah Minimum Dan Inflasi Sedang Di Jawa Tengah. *Diponegoro Journal of Economics*, 2, 1–12.
- Idris, A. (2016). *Ekonomi Publik*. CV. Budi Utama.
- Indradewa, I., & Natha, K. (2015). Pengaruh Inflasi, Pdrb Dan Upah Minimum Terhadap Penyerapan Tenaga Kerja Di Provinsi Bali. *E-Jurnal Ekonomi*

- Pembangunan Universitas Udayana*, 4(8), 923–950.
- Istiyani, D. (2020). *Aplikasi Data Panel pada Faktor-Faktor yang Mempengaruhi Tingkat Pengangguran di Indonesia Tahun 2013-2019*. Skripsi, 1–98.
- Luthfi, A., & Erla Shernik Agustin, J. (2021). *Analisis Pengaruh Upah Minimum Provinsi (Ump) Dan Nilai Tukar Petani (Ntp) Terhadap Pertumbuhan Ekonomi Di Provinsi Jambi*. 4(1), 1–23.
- Mangkoesebroto, G. (2001). *Ekonomi Pubilk*. FE UGM.
- Mankiw, N. G. (2006). *Pengantar Ekonomi Makro. Edisi Ketiga*. Salemba Empat.
- Martina Paskalia. (2021). *Pengaruh Suku Bunga dan Nilai Tukar terhadap Pertumbuhan Ekonomi di Indonesia tahun 1998-2018*.
- Masubat, M. P. (2021). *Pengaruh Suku Bunga dan Nilai Tukar terhadap Pertumbuhan Ekonomi di Indonesia Tahun 1998-2018*. Skripsi, 1–93.
- Muhammad Haiqal. (2020). *Pengaruh Investasi Inflasi dan Pengeluaran Pemerintah terhadap Pertumbuhan Ekonomi di Provinsi Aceh*.
- Musgrave, R. (1959). *The Theory of Public Finance*. Mc GrawHill.
- Nikita, A. (2022). *Pengaruh Tingkat Pendidikan, Upah Minimum Dan Tenaga Kerja Terhadap Pertumbuhan Ekonomi Di Provinsi Lampung Tahun 2011-2019 Dalam Perspektif Ekonomi Islam*. 77.
- Ningsih, fatmi ratna. (2010). *pengaruh inflasi dan pertumbuhan ekonomi terhadap pengangguran di indonesia periode tahun 1988-2008*.
- Ningsih, H. (2015). Pengaruh Return On Assets, Return On Equity, Debt To Equity Ratio, Inflasi, Dan Suku Bunga Terhadap Return Saham Pada Perusahaan Manufaktur Di Bursa Efek Indonesia (Studi Empiris Pada Perusahaan Secondary Sectors Periode 2010-2015). *Jurnal Ilmiah Akuntansi Kesatuan*, 6(1), 063–076. <https://doi.org/10.37641/jiakes.v6i1.64>
- Novianto, S. (2018). *Analisis Pengaruh Pertumbuhan Ekonomi, IPM, Inflasi, dan Pengangguran Terhadap Tingkat Kemiskinan di Kabupaten/Kota Jawa Tengah*.
- Nurhuda, R., Muluk, M. R. K., & Prasetyo, W. Y. (2012). Analisis Ketimpangan Pembangunan. *Jurnal Administrasi Publik (JAP)*, 1(4), 110–119.
- Pramesthi, R. N., Ekonomi, F., & Surabaya, K. K. (2011). Pengaruh Pengangguran Dan Inflasi Terhadap Pertumbuhan Ekonomi Di Sumatera Utara. *Jurnal Ekonomi Studi Pembangunan, Vol.1(No.1)*, 1–20.

- Pratiwi, N. M., Dzulkirom AR, M., & Azizah, D. F. (2013). Pengaruh Inflasi, Tingkat Suku Bunga Sbi, Dan Nilai Tukar Terhadap Penanaman Modal Asing Dan Pertumbuhan Ekonomi Di Indonesia. *Pengaruh Inflasi, Tingkat Suku Bunga SBI, Dan Nilai Tukar Terhadap Penanaman Modal Asing Dan Pertumbuhan Ekonomi Di Indonesia (Tahun 2004 Sampai Dengan Tahun 2013)*, 26(2), 1–9.
- Purwanti, S. D., & Rahmawati, F. (2021). Pengaruh Pengeluaran Pemerintah Dan Tingkat Pengangguran Terbuka (TPT) Terhadap Pertumbuhan Ekonomi Inklusif Indonesia. *Ecoplan*, 4(1), 32–44. <https://doi.org/10.20527/ecoplan.v4i1.231>
- Puspita, S. (2019). *Pengaruh Pertumbuhan Ekonomi, Dana Perimbangan, Pendapatan Asli Daerah terhadap Alokasi Belanja Modal di Sumatera Utara Periode 2012-2016. Skripsi*, 1–97.
- Ratnasari, R. (2016). Analisis Pengaruh Penerimaan Pajak, Belanja Pembangunan/Modal, Dan Tingkat Inflasi Terhadap Pertumbuhan Ekonomi Indonesia Tahun 1979-2014. *Berita Resmi Statistik*, 16, 1–11.
- Romhadhoni, P., Faizah, D. Z., & Afifah, N. (2019). Pengaruh Produk Domestik Regional Bruto (PDRB) Daerah terhadap Pertumbuhan Ekonomi dan Tingkat Pengangguran Terbuka di Provinsi DKI Jakarta. *Jurnal Matematika Integratif*, 14(2), 113. <https://doi.org/10.24198/jmi.v14.n2.19262.113-120>
- Romi, S. (2021). Studi Ketimpangan Distribusi Pendapatan Dan Pertumbuhan Ekonomi Di Kabupaten Luwu Timur. *ICOR: Journal of Regional ...*, 1–108.
- Rostow, W. . (1960). *The Stages of Economic Growth: A Non-Communist Manifesto*. Cambridge University Press.
- Rusli, H. (2011). *Hukum Ketenagakerjaan*. Ghalia Indonesia.
- Sa'adah, N. (2019). Pengaruh Belanja Modal Terhadap Pertumbuhan Kinerja Keuangan Daerah dengan Pendapatan Asli Daerah sebagai Variabel Intervening (Studi Kasus pada Kota dan Kabupaten di Jawa Tengah). *Skripsi Tidak Diterbitkan*.
- Safari, M. F. (2017). *Analisis Pengaruh Ekspor, Pembentukan Modal dan Pengeluaran Pemerintah terhadap Pertumbuhan Ekonomi Indonesia*.
- Salvatore, D. (2013). *International Economics*.
- Samantha, R., & Almalik, D. (2019). Pengaruh Dau, Jumlah Penduduk, Ipm Dan Belanja Modal Terhadap Pertumbuhan Ekonomi Di Maluku Utara. *Tjyybjb.Ac.Cn*, 3(2), 58–66.
- Sanitra, A. N. (2020). *Pengaruh Pertumbuhan Ekonomi dan Indeks Pembangunan*

Manusia (IPM) terhadap Pengangguran di Indonesia. Skripsi, 1–103.

- Saputra, M. R., Haliah, & Indrijawati, A. (2021). Pengaruh Belanja Modal terhadap Pertumbuhan Ekonomi Daerah dengan Pendapatan Asli Daerah Sebagai Variabel Intervening. *Akrual: Jurnal Bisnis Da Akuntansi Kontemporer*, 14(2), 129–134.
- Sarah Larasati, I., & Sulasmiyati, S. (2018). Pengaruh Inflasi, Ekspor dan Tenaga Kerja terhadap Produk Domestik Bruto (PDB) (Studi Pada Indonesia, Malaysia, Singapura, dan Thailand). *Jurnal Administrasi Bisnis (JAB)*, 63(1), 8–16.
- Savira, F., Fatimah, S., Asli, P., & Modal, B. (2020). *Pengaruh Pad , Belanja Modal Dan Tpak Terhadap Produk Domestik Regional Bruto Di Kabupaten / Kota Provinsi Ntb.* 77–99.
- Silaban, P. S. M. J., & Rejeki, R. (2020). Pengaruh Inflasi, JUB, PDB Terhadap Impor di Indonesia Periode 2015 – 2018. *Niagawan Universitas Negeri Medan*, 9(1), 7–10.
- Silitonga, D. (2021). *Dikson Silitonga : “ Pengaruh Inflasi terhadap Produk Domestik Bruto (PDB) Indonesia pada ... ”* 112. 24(1).
- Solihin, I. (2014). . *Pengantar Bisnis*. Erlangga.
- Sukirno, S. (2004). *Pengantar Teori Makro Ekonomi*. PT. Radja Grafindo Persada.
- Sukirno, S. (2013). *Makro Ekonomi Teori Pengantar*. PT. Raja Grafindo Persada.
- Sukirno, S. (2015). *Makroekonomi Teori Pengantar (Ketiga)*. Rajawali Pers.
- Sumarsono, S. (2003). *Ekonomi Manajemen Sumber Daya Manusia dan Ketenagakerjaan*. Graha Ilmu.
- Todaro, M. P. (1997). *Pembangunan Ekonomi di Dunia Ketiga*. Erlangga.
- Todaro, M. P. & S. (2006). *Pembangunan Ekonomi*. Erlangga.
- Tohar M. (2000). *Membuka Usaha Kecil*. Kanisius.
- Tumiarsih, I. (2019). *Analisis Pengaruh Pertumbuhan Ekonomi, Ketimpangan Distribusi Pendapatan dan Tingkat Pengangguran Terhadap Tingkat Kemiskinan di Jawa Timur*.
- Wagner, A. (1883). *the increasing of state activity*.
- Wahab, A. (2012). *Pengantar Ekonomi Makro*. Alauddin University Press.

Wicaksono, R. M. (2018). *Pengaruh investasi dalam negeri dan tingkat pendidikan terhadap tingkat pengangguran di pulau jawa tahun 2009-2015*.

Yacoub, Y., Firdayanti, M., & Tanjungpura, U. (2019). *Pengaruh Inflasi , Pertumbuhan Ekonomi Dan Upah Minimum Terhadap Pengangguran Di Kabupaten / Kota Provinsi Kalimantan Barat*. 132–142.



UNIVERSITAS ISLAM NEGERI
ALAUDDIN
M A K A S S A R

Data Statistik PDRB (Y),Inflasi (X1) Upah Minimum (X2) Belanja Modal (X3) dan Pengangguran (X4) pada Tahun 2019-2021

TAHUN	PROVINSI	Pengangguran (X4)	Belanja Modal (LNX3)	Upah Minimum (LNX2)	Inflasi (X1)	PDRB (LNY)
2019	ACEH	6.17	9.10	14.65	0.42	11.79
2020	ACEH	6.59	9.04	14.73	0.99	11.79
2021	ACEH	6.3	9.01	14.97	0.71	11.81
2019	SUMATERA UTARA	5.39	9.26	14.65	0.19	13.20
2020	SUMATERA UTARA	6.91	9.24	14.73	0.75	13.19
2021	SUMATERA UTARA	6.33	8.99	14.73	0.06	13.21
2019	SUMATERA BARAT	5.38	8.74	14.64	1.66	12.06
2020	SUMATERA BARAT	6.88	8.65	14.73	2.11	12.04
2021	SUMATERA BARAT	6.52	8.34	14.73	0.14	12.07
2019	RIAU	5.76	8.80	14.79	0.16	13.11
2020	RIAU	6.32	8.80	14.88	0.55	13.10
2021	RIAU	4.42	8.36	14.88	0.05	13.14
2019	JAMBI	4.23	8.38	14.70	0.38	11.85
2020	JAMBI	5.13	8.53	14.78	0.35	11.91
2021	JAMBI	5.09	8.03	14.78	0.45	11.94
2019	SUMATERA SELATAN	4.53	9.14	14.85	0.38	12.66
2020	SUMATERA SELATAN	5.51	9.14	14.93	0.57	12.66
2021	SUMATERA SELATAN	4.98	9.10	14.93	0.42	12.70
2019	BENGKULU	3.26	8.04	14.53	0.59	10.74
2020	BENGKULU	4.07	7.92	14.61	0.14	10.74
2021	BENGKULU	3.65	7.50	14.61	0.39	10.78
2019	LAMPUNG	4.03	8.66	14.62	0.47	12.41
2020	LAMPUNG	4.67	8.56	14.70	0.67	12.39
2021	LAMPUNG	4.65	8.28	14.70	0.99	12.42
2019	KEP. BANGKA BELITUNG	3.58	7.54	14.91	0.66	10.90
2020	KEP. BANGKA BELITUNG	5.25	8.04	14.99	0.99	10.87
2021	KEP. BANGKA BELITUNG	5.03	7.42	14.99	1.22	10.92
2019	KEP. RIAU	7.5	8.03	14.83	2.03	12.11
2020	KEP. RIAU	10.34	8.05	14.92	1.18	12.07
2021	KEP. RIAU	9.91	7.64	14.92	2.26	12.11
2019	DKI JAKARTA	6.54	9.82	15.19	0.3	14.42
2020	DKI JAKARTA	10.95	9.80	15.27	0.26	14.40
2021	DKI JAKARTA	8.5	9.20	15.30	0.45	14.43
2019	JAWA BARAT	8.04	9.79	14.33	0.27	14.21
2020	JAWA BARAT	10.46	9.86	14.41	0.52	14.19
2021	JAWA BARAT	9.82	9.65	14.41	0.46	14.23

2019	JAWA TENGAH	4.44	9.64	14.29	2.81	13.81
2020	JAWA TENGAH	6.48	9.66	14.37	1.56	13.78
2021	JAWA TENGAH	5.95	9.47	14.40	1.7	13.81
2019	DI YOGYAKARTA	3.18	8.09	14.27	2.77	11.56
2020	DI YOGYAKARTA	4.57	8.08	14.35	1.4	11.53
2021	DI YOGYAKARTA	4.56	7.71	14.38	2.29	11.58
2019	JAWA TIMUR	3.82	9.99	14.30	0.53	14.32
2020	JAWA TIMUR	5.84	10.03	14.39	0.46	14.29
2021	JAWA TIMUR	5.74	9.83	14.44	0.69	14.33
2019	BANTEN	8.11	8.89	14.63	0.21	13.03
2020	BANTEN	10.64	8.90	14.72	0.21	13.00
2021	BANTEN	8.98	9.16	14.72	0.69	13.04
2019	BALI	1.57	8.49	14.65	0.81	12.00
2020	BALI	5.63	8.47	14.73	0.62	11.90
2021	BALI	5.37	8.42	14.73	0.75	11.88
2019	NUSA TENGGARA BARAT	3.28	8.37	14.51	0.36	11.45
2020	NUSA TENGGARA BARAT	4.22	8.31	14.60	0.42	11.44
2021	NUSA TENGGARA BARAT	3.01	8.08	14.60	0.63	11.47
2019	NUSA TENGGARA TIMUR	3.14	8.69	14.40	0.8	11.15
2020	NUSA TENGGARA TIMUR	4.28	8.73	14.48	0.78	11.14
2021	NUSA TENGGARA TIMUR	3.77	8.66	14.48	0.89	11.16
2019	KALIMANTAN BARAT	4.35	8.56	14.61	0.4	11.83
2020	KALIMANTAN BARAT	5.81	8.54	14.69	0.41	11.81
2021	KALIMANTAN BARAT	5.82	8.57	14.69	0.37	11.86
2019	KALIMANTAN TENGAH	4.04	8.52	14.80	2.45	11.52
2020	KALIMANTAN TENGAH	4.58	8.69	14.88	1.03	11.50
2021	KALIMANTAN TENGAH	4.53	8.43	14.88	3.32	9.24
2019	KALIMANTAN SELATAN	4.18	8.59	14.79	0.54	11.80
2020	KALIMANTAN SELATAN	4.74	8.57	14.87	0.79	11.78
2021	KALIMANTAN SELATAN	4.95	8.34	14.87	0.76	11.82
2019	KALIMANTAN TIMUR	5.94	9.11	14.83	0.4	13.10
2020	KALIMANTAN TIMUR	6.87	9.17	14.91	0.25	13.07
2021	KALIMANTAN TIMUR	6.83	8.76	14.91	0.68	13.09
2019	KALIMANTAN UTARA	4.49	7.69	14.83	1.09	11.03
2020	KALIMANTAN UTARA	4.97	7.44	14.91	0.12	11.01
2021	KALIMANTAN UTARA	4.58	7.27	14.91	0.98	11.05
2019	SULAWESI UTARA	6.01	1.42	14.93	1.88	11.40
2020	SULAWESI UTARA	7.37	8.21	15.01	0.71	11.39
2021	SULAWESI UTARA	7.06	7.90	15.01	1.45	11.43
2019	SULAWESI TENGAH	3.11	1.52	14.57	0.83	11.76
2020	SULAWESI TENGAH	3.77	8.33	14.65	0.63	11.81

2021	SULAWESI TENGAH	3.75	8.06	14.65	0.16	11.92
2019	SULAWESI SELATAN	4.62	9.05	14.87	0.04	12.71
2020	SULAWESI SELATAN	6.31	9.07	14.95	0.5	12.70
2021	SULAWESI SELATAN	5.72	9.24	14.97	0.92	12.75
2019	SULAWESI TENGGARA	3.52	8.40	14.67	0.44	11.45
2020	SULAWESI TENGGARA	4.58	8.85	14.75	0.45	11.45
2021	SULAWESI TENGGARA	3.92	8.80	14.75	0.28	11.49
2019	GORONTALO	3.76	7.28	14.68	0.21	10.26
2020	GORONTALO	4.28	7.35	14.77	0.21	10.26
2021	GORONTALO	3.01	7.46	14.84	0.92	10.28
2019	SULAWESI BARAT	2.98	7.50	14.68	0.7	10.40
2020	SULAWESI BARAT	3.32	7.46	14.76	0.3	10.38
2021	SULAWESI BARAT	3.13	7.26	14.80	1	10.40
2019	MALUKU	6.69	8.13	14.69	0.83	10.34
2020	MALUKU	7.57	8.09	14.77	0.18	10.33
2021	MALUKU	6.93	8.25	14.82	1.14	10.36
2019	MALUKU UTARA	4.81	8.26	14.74	0.14	10.19
2020	MALUKU UTARA	5.15	8.29	14.82	0.7	10.24
2021	MALUKU UTARA	4.71	8.26	14.82	1.03	10.39
2019	PAPUA BARAT	6.43	8.75	14.89	0.67	11.04
2020	PAPUA BARAT	6.8	8.72	14.97	0.99	11.03
2021	PAPUA BARAT	5.84	8.54	14.96	1.27	11.02
2019	PAPUA	3.51	9.41	14.99	0.6	11.81
2020	PAPUA	4.28	9.17	15.07	0.79	11.83
2021	PAPUA	3.33	8.96	15.07	1.66	11.97

1. Uji Common Effect Model

Dependent Variable: Y
 Method: Panel Least Squares
 Date: 10/11/22 Time: 10:37
 Sample: 2019 2021
 Periods included: 3
 Cross-sections included: 34
 Total panel (balanced) observations: 102

Variable	Coefficient	Std. Error	t-Statistic	Prob.
C	-1031592.	345738.2	-2.983738	0.0036
X1	-54884.64	59313.76	-0.925327	0.3571
X2	-0.096006	0.072550	-1.323296	0.1888
X3	132683.0	33304.67	3.983916	0.0001
X4	97609.78	21668.65	4.504654	0.0000
R-squared	0.353930	Mean dependent var		323904.4
Adjusted R-squared	0.327288	S.D. dependent var		461328.6
S.E. of regression	378377.2	Akaike info criterion		28.57295
Sum squared resid	1.39E+13	Schwarz criterion		28.70162
Log likelihood	-1452.220	Hannan-Quinn criter.		28.62505
F-statistic	13.28465	Durbin-Watson stat		0.380176
Prob(F-statistic)	0.000000			

2. Uji Fixed Effect Model

Dependent Variable: Y
 Method: Panel Least Squares
 Date: 10/11/22 Time: 10:38
 Sample: 2019 2021
 Periods included: 3
 Cross-sections included: 34
 Total panel (balanced) observations: 102

Variable	Coefficient	Std. Error	t-Statistic	Prob.
C	302799.5	28760.19	10.52843	0.0000
X1	-7547.618	3731.118	-2.022884	0.0473
X2	0.026943	0.012184	2.211223	0.0306
X3	181.6331	1692.185	0.107336	0.9149
X4	-8169.614	2073.934	-3.939187	0.0002

Effects Specification

Cross-section fixed (dummy variables)

R-squared	0.999516	Mean dependent var	323904.4
Adjusted R-squared	0.999236	S.D. dependent var	461328.6
S.E. of regression	12750.31	Akaike info criterion	22.02351
Sum squared resid	1.04E+10	Schwarz criterion	23.00144
Log likelihood	-1085.199	Hannan-Quinn criter.	22.41950
F-statistic	3571.816	Durbin-Watson stat	2.634003
Prob(F-statistic)	0.000000		

3. Uji Chow

Redundant Fixed Effects Tests
Equation: Untitled
Test cross-section fixed effects

Effects Test	Statistic	d.f.	Prob.
Cross-section F	2586.669736	(33,64)	0.0000
Cross-section Chi-square	734.043048	33	0.0000

4. Uji Random Effect Model

Dependent Variable: Y
Method: Panel EGLS (Cross-section random effects)
Date: 10/11/22 Time: 10:42
Sample: 2019 2021
Periods included: 3
Cross-sections included: 34
Total panel (balanced) observations: 102
Swamy and Arora estimator of component variances

Variable	Coefficient	Std. Error	t-Statistic	Prob.
C	303676.6	67131.60	4.523602	0.0000
X1	-7374.986	3727.785	-1.978383	0.0507
X2	0.024912	0.012119	2.055660	0.0425
X3	365.5548	1691.443	0.216120	0.8293
X4	-7672.021	2068.582	-3.708830	0.0003

Effects Specification		S.D.	Rho
Cross-section random		353962.8	0.9987
Idiosyncratic random		12750.31	0.0013

Weighted Statistics			
R-squared	0.111130	Mean dependent var	6734.808
Adjusted R-squared	0.074476	S.D. dependent var	14911.44
S.E. of regression	14345.43	Sum squared resid	2.00E+10
F-statistic	3.031832	Durbin-Watson stat	1.393815
Prob(F-statistic)	0.021093		

5. Uji Hausman

Correlated Random Effects - Hausman Test
Equation: Untitled
Test cross-section random effects

Test Summary	Chi-Sq. Statistic	Chi-Sq. d.f.	Prob.
Cross-section random	29.788501	4	0.0000

6. Uji Normalitas

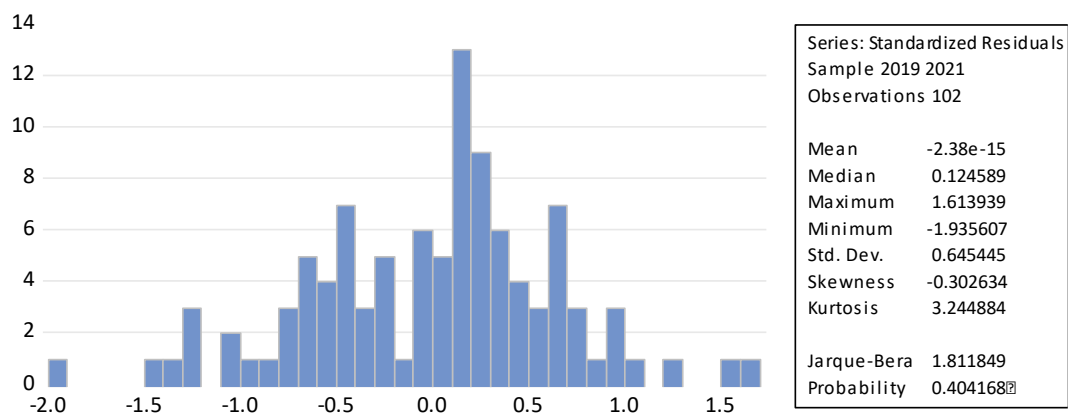

7. Uji Multikolinearitas

	X1	X2	X3	X4
X1	1.000000	-0.078661	-0.160522	-0.029811
X2	-0.078661	1.000000	-0.034655	0.246484
X3	-0.160522	-0.034655	1.000000	0.262186
X4	-0.029811	0.246484	0.262186	1.000000

8. Uji Heteroskedastisitas

Heteroskedasticity Test: Harvey
Null hypothesis: Homoskedasticity

F-statistic	2.192107	Prob. F(4,165)	0.0721
Obs*R-squared	8.578273	Prob. Chi-Square(4)	0.0725
Scaled explained SS	6.997734	Prob. Chi-Square(4)	0.1360

9. Uji Autokorelasi

R-squared	0.999516	Mean dependent var	323904.4
Adjusted R-squared	0.999236	S.D. dependent var	461328.6
S.E. of regression	12750.31	Akaike info criterion	22.02351
Sum squared resid	1.04E+10	Schwarz criterion	23.00144
Log likelihood	-1085.199	Hannan-Quinn criter.	22.41950
F-statistic	3571.816	Durbin-Watson stat	2.634003
Prob(F-statistic)	0.000000		

RIWAYAT HIDUP



Penulis bernama **Annisa Abdullah**, lahir di Desa Banggae Kecamatan minasatene Kabupaten pangkep pada tanggal 02 februari 2000. Anak ketiga terakhir dari 11 bersaudara dari pasangan Ayahanda H. Abdullah dan Ibunda Hj. Saodah.

Penulis mengawali pendidikan formal pada tahun 2007 di SD Negeri 24 Kalibone dan menyelesaikannya pada tahun 2013, kemudian melanjutkan pendidikan di SMP Pest IMMIM putri minasatene pangkep dan diselesaikan pada tahun 2015. Selanjutnya pada tahun yang sama melanjutkan pendidikan di SMA Pest IMMIM putri minasatene pangkep dan diselesaikan pada tahun 2018. Pada awal september tahun 2018 telah tercatat sebagai mahasiswa di salah satu perguruan tinggi Negeri di Makassar yaitu Universitas Islam Negeri Alauddin Makassar tepatnya di Samata-Gowa dengan Jurusan Ilmu Ekonomi Fakultas Ekonomi dan Bisnis Islam. Kini dengan penuh perjuangan, kerja keras dan proses pembelajaran yang tiada henti, akhirnya penulis dapat menyelesaikan pendidikan strata 1 (satu) di Jurusan Ilmu Ekonomi sebagai Calon Pemikir Ekonomi di masa yang akan datang.