

**SUPERVISI KEPALA SEKOLAH DALAM MENINGKATKAN KINERJA
GURU DI UNIT PELAKSANA TEKNIS SATUAN PENDIDIKAN
FORMAL SMPN 18 MAKASSAR**



TESIS

Diajukan Untuk Memenuhi Salah Satu Syarat Memperoleh Gelar Magister
Pendidikan (M.Pd.) Pada Jurusan Manajemen Pendidikan Islam
Program Pascasarjana Uin Alauddin Makassar

Oleh:

ARDIANSYAH SAPUTRA

NIM. 80300220017

PASCASARJANA

UNIVERSITAS ISLAM NEGERI ALAUDDIN

MAKASSAR

2023

PERNYATAAN KEASLIAN TESIS

Mahasiswa yang bertandatangan di bawah ini:

Nama : Ardiansyah Saputra
NIM : 80300220017
Tempat/Tanggal Lahir : Sinjai, 24 Agustus 1996
Prodi : Manajemen Pendidikan Islam
Fakultas/Program : Pascasarjana UIN Alauddin Makassar
Alamat : Jl. H. M. Yasin Limpo Kel. Samata Kab. Gowa
Judul : Supervisi Kepala Sekolah dalam Meningkatkan Kinerja Guru di Unit Pelaksana Teknis Satuan Pendidikan Formal SMP Negeri 18 Makassar.

Menyatakan dengan sesungguhnya dan penuh kesadaran bahwa tesis ini benar adalah hasil karya sendiri. Jika kemudian hari terbukti bahwa ia merupakan duplikat, tiruan, plagiat, atau dibuat oleh orang lain, sebagian ataupun seluruhnya, maka tesis dan gelar yang diperoleh karenanya batal demi hukum.

Gowa, 15 Juni 2023

Penyusun



Ardiansyah Saputra

NIM : 80300220017

PENGESAHAN TESIS

Tesis dengan judul *"Supervisi Kepala Sekolah dalam Meningkatkan Kinerja Guru di Unit Pelaksana Teknis Satuan Pendidikan Formal SMPN 18 Makassar"*, yang disusun oleh Saudara/i **Ardiansyah Saputra** NIM: 80300220017, telah diujikan dan dipertahankan dalam Sidang Ujian Munaqasyah yang diselenggarakan pada hari **Senin, 20 Februari 2023** Masehi, bertepatan dengan tanggal **29 Rajab 1444** Hijriah, dinyatakan telah dapat diterima sebagai salah satu syarat untuk memperoleh gelar Magister dalam bidang **Manajemen Pendidikan Islam** pada Pascasarjana UIN Alauddin Makassar.

PROMOTOR:

1. Hj. Ulfiani Rahman, M.Si, Ph.D.

()



KOPROMOTOR:

1. Dr. Hj. Musdalifah, M.Pd.I.

()

PENGUJI:

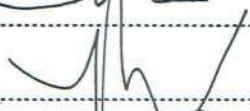
1. Dr. Hj. St. Syamsudduha, M.Pd.
2. Prof. Dr. Hj. Misykat Malik Ibrahim, M.Si.
3. Hj. Ulfiani Rahman, M.Si, Ph.D.
4. Dr. Hj. Musdalifah, M.Pd.I.

()
()
()
()

Makassar, 15 Juni 2023

Diketahui oleh:
Direktur Pascasarjana
UIN Alauddin Makassar,

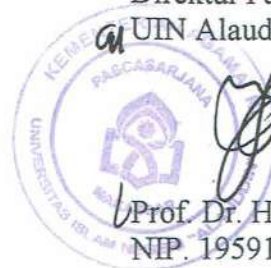

Prof. Dr. H. M. Galib M, M.A.
NIP. 19591001 198703 1 004

DAFTAR ISI

SAMPUL

PERNYATAAN KEASLIAN	ii
PENGESAHAN TESIS.....	iii
DAFTAR ISI	iv
KATA PENGANTAR.....	vii
PEDOMAN LITERASI.....	x
ABSTRAK	xv
BAB I. PENDAHULUAN.....	1-21
A. Latar Belakang.....	1
B. Fokus Penelitian dan Deskripsi Fokus.....	7
C. Rumusan Masalah.....	8
D. Kajian Pustaka	8
E. Tujuan dan Kegunaan Penelitian.....	20
BAB II. TINJAUAN TEORETIS	22-65
A. Supervisi Kepala Sekolah.....	22
1. Pengertian Supervisi.....	22
2. Tujuan Supervisi	26
3. Fungsi Supervisi	28
4. Prinsip-Prinsip Supervisi.....	29
5. Jenis Supervisi.....	30
6. Teknik Supervisi	32
7. Faktor yang Mempengaruhi Supervisi	34
8. Kepala Sebagai Supervisor.....	35
9. Pengertian Kepala Sekolah.....	36
10. Peran dan Fungsi Kepala Sekolah	38

11. Tugas Kepala Sekolah	46
12. Teknik Supervisi Kelompok Kepala Sekolah	46
B. Konsep Dasar Kinerja Guru	50
1. Pengertian Kinerja Guru	50
2. Faktor-faktor yang Mempengaruhi Kinerja Guru	53
3. Tugas dan Tanggung Jawab Guru	54
4. Bentuk-bentuk Motivasi Kerja Guru	56
5. Faktor-faktor yang Mempengaruhi Motivasi Kerja	57
6. Pola Pembinaan Guru dalam Meningkatkan Motivasi Kerja	59
7. Indikator Penilaian Kinerja Guru	62
C. Kerangka Konseptual	64
BAB III. METODE PENELITIAN	66-72
A. Jenis dan Lokasi Penelitian	66
B. Pendekatan Penelitian	67
C. Sumber Data	68
D. Metode Pengumpulan Data	69
E. Instrumen Penelitian	70
F. Teknik Pengolahan dan Analisis Data	70
G. Uji Keabsahan Data	72
BAB IV HASIL PENELITIAN	73-106
A. Gambaran Umum Sekolah	73
B. Gambaran Pelaksanaan Supervisi Kepala Sekolah dalam Meningkatkan Kinerja Guru di UPT SPF SMPN 18 Makassar	80
1. Proses Perencanaan	80
2. Proses Pelaksanaan	84
3. Evaluasi dan Tindak Lanjut	89

C. Faktor Pendukung dan Penghambat Pelaksanaan Supervisi Kepala Sekolah dalam Meningkatkan Kinerja Guru di UPT SPF SMPN 18 Makassar	94
D. Hasil Pelaksanaan Pelaksanaan Supervisi Kepala Sekolah dalam Meningkatkan Kinerja Guru di UPT SPF SMPN 18 Makassar	99
BAB V PENUT	107-108
A. Kesimpulan.....	107
B. Saran	108
DAFTAR PUSTAKA	109-111
LAMPIRAN	

KATA PENGANTAR



Alhamdulillah, puji syukur tiada hentinya penulis persembahkan ke hadirat Allah swt., yang Maha Pemberi petunjuk, anugerah, dan nikmat sehingga penulis dapat menyelesaikan tesis ini yang berjudul “Supervisi Kepala Sekolah dalam Meningkatkan Kinerja Guru di Uni Pelaksana Teknis Satuan Pendidikan Formal(UPT SPF) SMPN 18 Makassar”.

Selawat dan salam, penulis sampaikan kepada Nabi Muhammad saw., junjungan umat, pemberi syafaat, penuntun jalan kebajikan, penerang di muka bumi ini, beserta keluarga, para sahabat dan pengikut beliau hingga akhir zaman, Amin.

Penulis merasa sangat berhutang budi pada semua pihak atas kesuksesan dalam penyusunan tesis ini, sehingga sewajarnya bila pada kesempatan ini penulis mengucapkan rasa terima kasih kepada pihak-pihak yang memberikan semangat dan bantuan, baik secara material maupun spiritual. Tesis ini terwujud berkat uluran tangan dari insan-insan yang telah digerakkan hatinya oleh Sang Khaliq untuk memberikan dukungan, bantuan, dan bimbingan kepada penulis.

Penulis menyampaikan terima kasih dan rasa hormat yang tidak terhingga dan teristimewa kepada kedua orang tuaku, **Syarifuddin Wahid dan Muniba Talib**, atas segala doa dan pengorbanannya yang telah melahirkan, mengasuh, memelihara, mendidik, dan membimbing penulis dengan penuh kasih sayang serta pengorbanan yang tidak terhitung sejak dalam kandungan hingga dapat menyelesaikan studiku dan selalu memberikanku motivasi dan dorongan baik moral dan materi

Selanjutnya ucapan terima kasih dan penghargaan yang sedalam-dalamnya, penulis sampaikan kepada:

1. Prof. Drs. Hamdan Juhannis, M.A., Ph.D., selaku Rektor UIN Alauddin Makassar, Prof. Dr. Mardan, M.Ag., selaku Wakil Rektor I, Prof. Dr. Wahyudin, M.Hum., selaku Wakil Rektor II, Prof. Dr. Darussalam, M.Ag., selaku Wakil Rektor III, dan Dr. H. Kamaluddin Abunawas, M.Ag., selaku Wakil Rektor IV UIN Alauddin Makassar.
2. Prof. Dr. H. M. Ghalib M., M.A., selaku Direktur Pascasarjana UIN Alauddin Makassar, dan Dr. H. Andi Aderus, Lc., M.A., selaku Wakil Direktur Pascasarjana UIN Alauddin Makassar, beserta seluruh stafnya atas segala pelayanan yang diberikan kepada penulis.
3. Dr. H. Erwin Hafid, Lc., M.Th.I., M.Ed., selaku Ketua Jurusan dan Dr. Baharuddin, M.M., selaku Sekretaris Jurusan Manajemen Pendidikan Islam Pascasarjana UIN Alauddin Makassar yang telah banyak meluangkan waktu memberikan dukungan dan motivasi kepada penulis.
4. Hj. Ulfiani Rahman, M.Si, Ph.D selaku Promotor dan Dr. Hj. Musdalifah., M.Pd.I, selaku Kopromotor, yang telah banyak meluangkan waktu untuk memberikan bimbingan, koreksi, dorongan, dan pengetahuan yang baru yang sangat berharga bagi penulis.
5. Seluruh staf pengajar dan karyawan yang berada dalam lingkungan Pascasarjana UIN Alauddin Makassar yang telah memberi ilmu yang sangat bermanfaat dan yang telah membantu kelancaran proses penulisan tesis ini.
6. Kepala Sekolah dan para guru serta staf karyawan yang telah memberi izin untuk mengadakan penelitian di UPT SPF SMPN 18 Makassar.
7. Seluruh teman seperjuangan Manajemen Pendidikan Islam yang selama ini membantu dan selalu memberi semangat, kalian sangat berarti dan akan aku kenang selalu dan semoga kita semua berhasil mencapai kesuksesan yang dicita-citakan.

8. Keluarga besar penulis yang selalu dapat memberikan dorongan, dukungan, doa yang tidak henti-hentinya, memberikan kasih sayang, semangat, moral maupun material sehingga tesis ini dapat terselesaikan.
9. Seluruh pihak yang penulis tidak sempat sebutkan satu persatu yang telah membantu penulis hingga terselesaikannya tesis ini.

Hanya ucapan terima kasih yang penulis sampaikan, semoga amal kebaikan yang telah diberikan mendapat balasan yang melimpah dari Allah swt. dan harapan penulis semoga tesis ini dapat bermanfaat bagi semuanya. Penulis menyadari bahwa tesis ini masih jauh dari kesempurnaan, oleh karena itu peneliti sangat mengharapkan kritikan dan saran yang membangun demi kesempurnaan karya selanjutnya. Semoga karya ini dapat bermanfaat bagi kita semua.

Gowa, 15 Januari 2023

Ardiansyah Saputra
80300220017

PEDOMAN TRANSLITERASI ARAB-LATIN DAN SINGKATAN

A. *Transliterasi Arab-Latin*

Daftar huruf bahasa Arab dan transliterasinya ke dalam huruf Latin dapat dilihat pada tabel berikut:

1. Konsonan

Huruf Arab	Nama	Huruf Latin	Nama
ا	Alif	tidak dilambangkan	tidak dilambangkan
ب	Ba	B	Be
ت	Ta	T	Te
ث	Sa	ṣ	es (dengan titik di atas)
ج	Jim	J	Je
ح	Ha	ḥ	ha (dengan titik di bawah)
خ	Kha	Kh	ka dan ha
د	Dal	D	De
ذ	Zal	Ẓ	zet (dengan titik di atas)
ر	Ra	R	Er
ز	Zai	Z	Zet
س	sin	S	Es
ش	syin	Sy	es dan ye
ص	sad	ṣ	es (dengan titik di bawah)
ض	dad	ḍ	de (dengan titik di bawah)
ط	Ta	ṭ	te (dengan titik di bawah)
ظ	za	ẓ	zet (dengan titik di bawah)
ء	'ain	'	apostrof terbalik
غ	gain	G	Ge
ف	fa	F	Ef
ق	qaf	Q	Qi
ك	kaf	K	Ka
ل	lam	L	El
م	mim	M	Em
ن	nun	N	En
و	wau	W	We
ه	ha	H	Ha
ء	hamzah	'	Apostrof
ي	ya	Y	Ye

2. Vokal

Vokal bahasa arab seperti vokal bahasa Indonesia, terdiri atas vokal tunggal atau monoftong atau vokal rangkap atau diftong. Vokal tunggal bahasa Arab yang lambangnya berupa tanda atau harakat, transliterasinya sebagai berikut:

Tanda	Nama	Huruf Latin	Nama
اَ	<i>Fath}ah</i>	A	A
اِ	<i>Kasrah</i>	I	I
اُ	<i>D}ammah</i>	U	u

Vokal rangkap bahasa Arab yang lambangnya berupa gabungan antara harakat dan huruf, transliterasinya berupa gabungan huruf, yaitu:

Tanda	Nama	Huruf Latin	Nama
اِيْ	<i>Fath}ah dan ya</i>	Ai	a dan i
اُوْ	<i>Fath}ah dan wau</i>	Au	a dan u

Contoh: كَيْفَ = *kaifa* هَوْلٌ = *haulā*

3. Maddah

Maddah atau vokal panjang yang lambangnya berupa harakat dan huruf, transliterasinya berupa huruf dan tanda, yaitu:

Tanda	Nama	Huruf Latin	Nama
اَ... اِ... اِوْ	<i>Fath}ah dan alif /ya</i>	ā	a dan garis di atas
اِيْ	<i>Kasrah dan ya</i>	ī	i dan garis di atas
اُوْ	<i>D}ammah dan wau</i>	ū	u dan garis di atas

Contoh: يَمُوْتُ = *yamu>tu* قِيْلٌ = *qi>la* مَاتَ = *ma>ta*

4. Ta>' Marbu>tah

Transliterasi untuk *ta>' marbu>tah* ada dua, yaitu: *ta>' marbu>tah* yang hidup atau mendapat harakat *fath}ah*, *kasrah* dan *d}ammah*, transliterasinya adalah [t]. Sedangkan *ta>' marbu>tah* yang mati atau mendapat harakat sukun,

transliterasinya adalah [h]. Kalau pada kata yang berakhir dengan *ta>' marbu>ta* diikuti oleh kata yang menggunakan kata sandang *al-* serta bacaan kedua kata itu terpisah, maka *ta>' marbu>ta* itu ditransliterasikan dengan ha (h).

Contoh: رَوْضَةُ الْأَطْفَالِ = *raud}ah al-at}fa>l*

5. Syaddah (*Tasydi>d*)

Syaddah atau *tasydi>d* yang dalam sistem tulisan Arab dilambangkan dengan sebuah tanda *tasydi>d* (ّ), dalam transliterasi ini dilambangkan dengan perulangan huruf (konsonan ganda) yang diberi tanda *syaddah*.

Contoh: رَبَّنَا = *rabbana>* نَزَّلَ = *nazzala*

6. Kata Sandang

Kata sandang dalam sistem tulisan Arab dilambangkan dengan huruf ال (*alif lam ma'rifah*). Dalam pedoman transliterasi ini, kata sandang ditransliterasi seperti biasa, *al-*, baik ketika diikuti oleh huruf *syamsiyah* maupun huruf *qamariyah*. Kata sandang tidak mengikuti bunyi huruf langsung yang mengikutinya. Kata sandang ditulis terpisah dari kata yang mengikutinya dan dihubungkan dengan garis mendatar.

Contoh: الزَّلْزَلَةُ = *al-zalzalah* الشَّمْسُ = *al-syams*

7. Hamzah

Aturan transliterasi huruf hamzah menjadi apostrof (') hanya berlaku bagi hamzah yang terletak di tengah dan di akhir kata. Namun bila hamzah terletak di awal kata, tidak dilambangkan, karena dalam tulisan Arab berupa tulisan alif.

Contoh: أَمْرٌ = *amu>tu* تَأْمُرُونَ = *ta' muru>na*

8. Penulisan Kata Arab yang Lazim Digunakan dalam Bahasa Indonesia

Kata, istilah, atau kalimat Arab yang ditransliterasikan adalah kata, istilah, atau kalimat yang belum dibakukan dalam bahasa Indonesia. Kata, istilah, atau kalimat yang sudah lazim dan menjadi bagian dari perbendaharaan bahasa Indonesia, atau yang sering ditulis dalam bahasa Indonesia atau lazim digunakan dalam dunia akademik tertentu, tidak lagi ditulis menurut cara transliterasi di atas. Misalnya kata al-Qur'an (dari kata *al-Qur'a>n*), Alhamdulillah, dan munaqasyah.

9. Lafz} al-Jala>lah (الله)

Kata "Allah" yang didahului partikel seperti huruf *ja>r* dan lainnya atau berkedudukan sebagai *mud}a>f ilaih* (frasa nominal), ditransliterasi tanpa huruf hamzah.

10. Huruf Kapital

Meskipun dalam sistem tulisan Arab huruf kapital tidak dikenal, tapi dalam transliterasinya huruf-huruf tersebut dikenai ketentuan tentang penggunaan huruf kapital berdasarkan Pedoman Umum Ejaan Bahasa Indonesia (PUEBI) yang berlaku. Huruf kapital, misalnya digunakan untuk menuliskan huruf awal nama diri dan huruf pertama pada penulisan kalimat, dan aturan lainnya.

B. Daftar Singkatan

Beberapa singkatan yang dibakukan adalah:

swt. = *subh}a>nahu> wa ta'a>la>*
saw. = *s}allalla>hu 'alaihi wa sallam*

a.s. = *'alaihi al-sala>m*

H = Hijriah

M = Masehi

SM = Sebelum Masehi

l. = Lahir tahun (untuk orang yang masih hidup saja)

w. = Wafat tahun

HR = Hadis Riwayat

QS .../...: ... = QS al-Baqarah/2: 4 atau QS A>li ‘Imra>n/3: 4

ABSTRAK

Nama : Ardiansyah Saputra
NIM : 80300220017
Judul Tesis : Supervisi Kepala Sekolah dalam Meningkatkan Kinerja Guru di Unit Pelaksana Teknis Satuan Pendidikan Formal (UPT SPF) SMPN 18 Makassar

Penelitian ini bertujuan untuk: (1) Mendeskripsikan gambaran supervisi kepala sekolah dalam meningkatkan kinerja guru di UPT SPF SMPN 18 Makassar, (2) Mendeskripsikan faktor pendukung dan penghambat supervisi kepala sekolah dalam meningkatkan kinerja guru di UPT SPF SMPN 18 Makassar, (3) Mendeskripsikan hasil pelaksanaan supervisi kepala sekolah dalam meningkatkan kinerja guru UPT SPF SMPN 18 Makassar.

Penelitian ini merupakan penelitian kualitatif dengan pendekatan fenomenologi yaitu penulis melakukan penelitian langsung ke lokasi untuk mendapatkan dan mengumpulkan data. Adapun sumber data dalam penelitian ini adalah sumber data primer yang terdiri dari kepala sekolah dan guru selaku tenaga pendidik sedangkan sumber data sekunder menjadi sumber data pendukung dengan menggunakan pengumpulan data melalui wawancara, dokumentasi dan observasi. Lokasi penelitian ini di SMPN 18 Makassar. Instrumen penelitian menggunakan pedoman wawancara. Teknik analisis data dilakukan melalui reduksi data, penyajian data, dan penarikan kesimpulan.

Hasil penelitian mendeskripsikan bahwa supervisi yang dilakukan oleh kepala sekolah meliputi, (1) proses perencanaan seperti menyusun jadwal pelaksanaan supervisi, menyiapkan dokumen hasil supervisi sebelumnya, dan dokumen penilaian sebagai instrumen yang digunakan, (2) proses pelaksanaan menerapkan kerjasama, kekeluargaan, sistematis dan objektif, (3) proses evaluasi memungkinkan bagi guru untuk mengembangkan kinerjanya demi kesejahteraan di masa yang akan datang, (4) tidak lanjut supervisi membantu guru menyusun RPP sesuai dengan regulasi yang berlaku dan membimbing guru dalam kegiatan workshop atau program induksi yang dapat meningkatkan kinerjanya. Faktor pendukung dalam pelaksanaan supervisi kepala sekolah yaitu kerja sama yang baik antara kepala sekolah dengan seluruh stakeholder yang ada dalam lingkup sekolah. Sedangkan faktor penghambat yaitu ada saja guru yang beranggapan bahwa supervisi merupakan sebuah model pengawasan yang menakutkan, serta jadwal pelaksanaan supervisi kadang tidak sesuai dengan pengimplementasian dikarenakan beban kerja kepala sekolah yang padat. Hasil dari supervisi yang dilakukan oleh kepala sekolah SMPN 18 Makassar ini membuahkan hasil yang sangat memuaskan khususnya kinerja guru yang lebih baik dibandingkan sebelumnya, seperti: persiapan dalam mengajar (perangkat pembelajaran), keaktifan guru dalam menjalankan tugas, serta sikap dan tingkah laku guru.

Implikasi dari peneliti seharusnya kepala sekolah atau supervisor memberikan pemahaman terkait pelaksanaan supervisi kepada guru yang bersangkutan, semua guru harus beranggapan bahwa supervisi ini sangat baik untuk dirinya sendiri karena dapat membantu guru dalam menjalankan tugas dan tanggung jawabnya sebagai seorang pendidik. Untuk mengatasi berbagai hambatan dalam melakukan supervisi kepala sekolah harus memberikan waktu yang luang agar dapat memberikan supervisi kepada semua guru yang bertujuan sangat besar untuk meningkatkan kinerja seorang guru demi tercapai tujuan pada periode tertentu.

BAB I

PENDAHULUAN

A. Latar Belakang

Pendidikan merupakan usaha sadar dan terencana yang dilakukan seseorang dalam menyelenggarakan kegiatan pengembangan diri peserta didik agar menjadi manusia paripurna yang sesuai dengan harapan dan tujuan yang telah ditentukan, dan mewujudkan suasana belajar dan proses pembelajaran agar peserta didik secara aktif mengembangkan potensi-potensi yang ada pada dirinya.¹

“Secara terperinci, UU RI Nomor 20 Tahun 2003 tentang sistem pendidikan Nasional Bab 1 pasal 1 ayat 1 menyatakan bahwa pendidikan didefinisikan sebagai usaha sadar dan terencana untuk mewujudkan suasana belajar agar peserta didik secara aktif mengembangkan potensi dirinya untuk memiliki kekuatan spiritual keagamaan, pengendalian diri, kepribadian, kecerdasan, akhlak mulia, serta keterampilan yang diperlukan dirinya, masyarakat, bangsa dan Negara.”²

Pendidikan memiliki peran yang sangat strategis, karena pendidikan menentukan kualitas sumber daya manusia. Peran strategis pendidikan tersebut melibatkan tenaga kependidikan. Tenaga pendidikan mempunyai peran dalam pembentukan pengetahuan, keterampilan, dan karakter peserta didik. Oleh karena itu, tenaga pendidikan yang profesional akan melaksanakan tugasnya secara profesional, sehingga menghasilkan kualitas peserta didik yang bermutu. Salah satu usaha untuk meningkatkan kualitas sumber daya manusia ialah melalui proses pembelajaran di sekolah.

Pendidikan adalah wahana untuk mencetak generasi muda yang sangat penting bagi masa depan negara. Tanpa ada pendidikan yang baik dan berkualitas, tentu saja negara akan terancam karena peserta didik tidak sesuai dengan kemajuan zaman yang semakin cepat. Untuk mendapatkan pendidikan yang

¹ Kompri, *Manajemen Pendidikan* (Yogyakarta: Ar-Ruzza Media, 2015), h. 15

² Republik Indonesia (UU RI No 20 Tahun 2003 tentang Sistem Pendidikan Nasional). (Cet. II; Jakarta: Sinar Grafika, 2006), h. 2

berkualitas tentu saja segala pihak yang berkompeten didalamnya harus bekerja keras untuk memberikan yang terbaik dalam memajukan pendidikan. Kemajuan dan kualitas sekolah itu di tentukan oleh kepala sekolah yang merupakan fasilitator bagi pengembangan pendidikan dan sekaligus menjadi pantauan yang mempunyai peranan penting bagi lembaga yang di pimpinnya.

Mulyono mengemukakan bahwa kemajuan sekolah akan lebih penting bila orang memberikan atensinya pada kiprah kepala sekolah karena alasan-alasan berikut. Pertama, kepala sekolah merupakan tokoh sentral pendidikan. Karena kepala sekolah merupakan fasilitator bagi pengembangan pendidikan. Kepala sekolah juga sebagai pelaksana suatu tugas yang syarat dengan harapan dan pembaharuan. Kemas cita-cita mulai pendidikan kita secara tidak langsung juga diserahkan kepada kepala sekolah. Begitu pula optimisme para orang tua yang terkondisikan pada kepercayaan menyekolahkan anak-anaknya pada sekolah tertentu, tidak lain karena mengantungkan cita-citanya pada kepala sekolah. Kedua, sekolah adalah sebagai suatu komunitas yang membutuhkan seorang pemimpin untuk mendayagunakan potensi yang ada dalam sekolah. Pada level ini, kepala sekolah sering dianggap satu atau identik, bahkan telah dikatakannya bahwasanya wajah sekolah ada pada kepala sekolah.³

Guru dalam tugasnya bertanggung jawab tentang mutu, bekerja secara profesional, serta perlu terus menerus meningkatkan kemampuannya. Oleh karena itu, guru membutuhkan layanan agar mampu melakukan perbaikan pembelajaran. Pembinaan kemampuan guru merupakan hal penting dalam mencapai profesionalisme mengajar dan mendidik siswa. Dalam hal ini tentu ada pihak yang bertugas atau berperan untuk memberi bantuan dan layanan pembinaan kepada guru, sehingga guru menjadi tahu hal yang harus ditingkatkan dan hal yang harus

³ Mulyono, *Manajemen Administrasi dan Organisasi Pendidikan* (Jogjakarta: Ar-Ruzz Media, 2008), h.144

diperbaiki. Untuk itu, ada elemen penting dalam pendidikan yang dikenal dengan supervisi, supervisor atau pengawas yang memiliki tanggung jawab untuk menolong guru dalam mengembangkan profesinya.⁴

Ketercapaian tujuan pendidikan sangat bergantung pada kecakapan dan kebijaksanaan kepala sekolah sebagai pemimpin. Kepala sekolah merupakan pejabat profesional yang ada dalam organisasi sekolah, yang bertugas untuk mengatur semua sumber daya sekolah dan bekerjasama dengan guru-guru, staf dan pegawai lainnya dalam mendidik peserta didik untuk mencapai tujuan pendidikan.

Pendidikan yang bermutu adalah pendidikan yang mampu menghasilkan lulusan yang memiliki kemampuan atau kompetensi, baik kompetensi akademik maupun kompetensi kejuruan, yang dilandasi oleh kompetensi personal dan sosial, serta nilai-nilai akhlak mulia, yang keseluruhannya merupakan kecakapan hidup (*life skill*), pendidikan yang mampu menghasilkan manusia seutuhnya (manusia paripurna) atau manusia dengan pribadi yang integral (*integrated personality*) mereka yang mampu mengintegrasikan iman, ilmu, dan amal.⁵ Hal ini berarti bahwa salah satu indikator yang menunjukkan mutu pendidikan dari sebuah lembaga pendidikan (sekolah) yaitu kualitas lulusan yang dihasilkan melalui proses pendidikan.

Untuk mewujudkan mutu pendidikan tersebut, maka kepala sekolah sebagai pemimpin memiliki peranan yang sangat signifikan. Salah satu peran kepala sekolah adalah untuk melakukan supervisi. Supervisi adalah segala usaha pejabat sekolah dalam memimpin guru-guru dan tenaga kependidikan lainnya

⁴ Ketut Pudjawan. *Pembinaan Dan Pengembangan Profesional Pengawasan Sekolah Dalam Upaya Peningkatan Mutu Guru. Jurnal Grand Design Program Pendidikan dan Tenaga Kependidikan*. (Universitas Pendidikan Indonesia, 2013), h. 1

⁵ Hari Suderajat, *Menejemen Peningkatan Mutu Berbasis Sekolah, Peneingkatan Mutu Pendidikan melalui Implementasi KBK*, (Bandung: Cipta Lekas Garafik, 2005), h.17

untuk memperbaiki pengajaran.⁶ Termasuk di dalamnya adalah menstimulasi, menyeleksi, dan merevisi tujuan-tujuan pendidikan, bahan pengajaran, dan metode-metode mengajar, serta mengevaluasi pengajaran.⁷

Menurut peraturan perundangan No.19 tahun 2005 pasal 57 menegaskan bahwa supervisi meliputi supervisi manajerial dan akademik dilakukan secara teratur dan berkesinambungan oleh pengawas atau pemilik satuan pendidikan dan kepala satuan pendidikan. Dengan demikian dapat dikatakan bahwa yang diberi tugas oleh pemerintah untuk melakukan kegiatan supervisi terhadap kinerja guru adalah pengawas dan kepala sekolah. Supervisi dilakukan dalam rangka menjalankan tugasnya tersebut pemerintah telah menetapkan standart kompetensi yang harus dimiliki oleh kedua jabatan tersebut. Bagi kepala sekolah standart kompetensi yang dimaksud adalah yang termaktub dalam Permen Diknas No. 13 tahun 2007 tentang Standart Kepala Sekolah/Madrasah, bahwa ada 5 kompetensi yang harus dimiliki oleh kepala sekolah yaitu kompetensi kepribadian, kompetensi manajerial, kompetensi kewirausahaan, kompetensi supervisi dan juga kompetensi sosial.⁸

Supervisi yang dilakukan kepala sekolah sebagai pejabat sekolah merupakan suatu langkah strategis dalam peningkatan mutu pendidikan di sekolah. Dengan melakukan supervisi, kepala sekolah dapat mengidentifikasi berbagai masalah atau hambatan yang ditemukan dalam proses pembelajaran di sekolah. Berbagai hambatan atau masalah yang ditemukan tersebut dapat menjadi acuan. kepala sekolah dalam melakukan tindakan-tindakan perbaikan, merevisi

⁶ Jamal Ma'mur Asmani, *Tips Efektif Supervisi Pendidikan Sekolah*, (Jogjakarta: Diva Press, 2012), h.19

⁷ E. Mulyasa, *Manajemen & Kepemimpinan Kepala Sekolah*, (Jakarta: Bumi Aksara, 2011), hlm. 239

⁸ Peraturan Menteri Pendidikan Nasional No.13 tahun 2007 tentang Standart Kepala Sekolah (Bandung: Citra Umbara, 2007).

tujuan sekolah, melakukan pembinaan kepada guru dan pegawai, maupun menetapkan kebijakan yang dapat mengarahkan proses pendidikan di sekolah dalam rangka ketercapaian visi dan misi. Selain itu, supervise dapat menjadi salah satu cara kepala sekolah dalam mengevaluasi proses pengajaran. Evaluasi dilakukan untuk menjamin terlaksananya proses pengajaran sesuai dengan rencana yang telah disusun dan mencapai target yang ditentukan.

Peningkatan kualitas layanan pendidikan dalam kualifikasi profesional guru perlu dibina dan ditata kembali sehingga pada gilirannya dapat digunakan untuk mengantarkan guru menjadi sosok profesional dalam pendidikan. Seseorang akan bekerja secara profesional apabila ia memiliki kompetensi yang memadai. Seseorang tidak akan bisa bekerja secara profesional apabila ia hanya memenuhi salah satu kompetensi di antara sekian kompetensi yang dipersyaratkan.⁹

Guru ketika mengaplikasikan kompetensinya banyak menghadapi tantangan dan kendala yang muncul di lapangan, baik secara intern maupun ekstern, untuk itu guru membutuhkan bantuan dan bimbingan dari supervisor untuk memberikan solusi. Hal ini sejalan dengan tujuan pelaksanaan supervisi akademik yang dikemukakan oleh Glickman dalam Fathurrahman, yaitu supervisi akademik dilakukan guna untuk membantu guru mengembangkan kemampuannya dalam mendidik untuk mencapai tujuan pembelajaran yang dicanangkan bagi murid-muridnya. Senada dengan pendapat tersebut menurut brigs dalam sagala menegaskan bahwa kegiatan supervisi pendidikan adalah mengoordinasi, menstimulasi, dan mengarahkan perkembangan guru.¹⁰

Supervisor mempunyai tanggung jawab untuk peningkatan kemampuan guru dalam pengelolaan kegiatan pembelajaran di sekolah serta mempunyai

⁹ Muhammad Fathurrahman, *Sukses menjadi Pengawas sekolah Ideal* (Yogyakarta: Ar Ruzz Media, 2015), h.52

¹⁰ Syaiful Sagala, *Supervisi Pembelajaran* (Bandung: Alfabeta, 2010), h.91

peranan yang sangat penting terhadap perkembangan dan kemajuan sekolah. Oleh karena itu, supervisor harus melaksanakan supervisi secara baik dan benar sesuai dengan prinsip-prinsip supervisi serta teknik dan pendekatan yang tepat. Pembinaan-pembinaan yang dilakukan kepala sekolah terhadap guru dapat meningkatkan kinerja guru dalam dunia pendidikan. Pembinaan peningkatan kinerja guru yang dilakukan kepala sekolah membantu guru untuk selalu melakukan inovasi pembelajaran kepada peserta didik sehingga nilai-nilai pembelajaran dapat secara maksimal terserap dan membentuk kepribadian terbaik peserta didik.

Kepala sekolah memiliki peran strategis untuk meningkatkan mutu pendidikan di lembaga yang dipimpinnya. Kepala sekolah tidak hanya berperan sebagai pemimpin pembelajaran, tetapi lebih dari itu ia merupakan pemimpin keseluruhan fungsi-fungsi kepemimpinan dalam suatu sekolah seperti perencanaan, pembinaan karir, koordinasi dan evaluasi.¹¹ Dalam era desentralisasi, kepemimpinan lembaga pendidikan dijalankan secara otonom yang memberikan keleluasaan kepada kepala sekolah untuk mengelola lembaga yang dipimpinnya sesuai dengan visi kepemimpinannya. Kepala sekolah sebagai supervisor yang bijaksana harus mampu merencanakan apa yang akan dilakukan sebagai alternatif pemecahan permasalahan yang muncul dikalangan guru secara kooperatif dan saling bekerja sama dalam menyesuaikan rencana dan situasi baru yang muncul.

Berdasarkan hasil observasi ditemukan oleh peneliti pada sekolah tersebut bahwa kepala sekolah SMPN 18 Makassar, menyusun program supervisi yang dilakukan secara berkelanjutan untuk semua guru yang bertujuan untuk meningkatkan kinerja guru dalam proses pembelajaran. Peneliti merasa tertarik

¹¹ Baharuddin, Kepemimpinan Kepala Sekolah dalam Era Otonomi Pendidikan, Jurnal Al Harokah, Malang: Universitas Negeri Malang. Volume 63 Nomor 1 Januari-April (2006): 19

untuk melihat supervisi yang dilakukan kepala sekolah terhadap guru baik yang sudah ASN maupun guru non ASN. Supervisi yang dilakukan oleh kepala sekolah di SMPN 18 Makassar memiliki program yang pelaksanaannya menggunakan pendekatan klinis yakni kepala sekolah memberikan bimbingan langsung terhadap guru yang bermasalah, seperti guru yang RPP nya belum lengkap, masalah kehadiran, proses pembelajaran di kelas dan lain sebagainya.

Dari uraian yang dikemukakan di atas, maka penulis merasa tertarik untuk melakukan penelitian tentang “*Supervisi Kepala Sekolah dalam Meningkatkan Kinerja Guru di UPT SPF SMPN 18 Makassar*”.

B. Fokus Penelitian dan Deskripsi Fokus

1. Fokus Penelitian

Fokus penelitian merupakan batasan untuk peneliti agar jelas ruang lingkup yang akan diteliti. Penelitian ini berfokus pada supervisi kepala sekolah dalam meningkatkan kinerja guru di UPT SPF SMPN 18 Makassar.

2. Deskripsi Fokus

a. Supervisi Kepala Sekolah

Supervisi adalah proses pembinaan yang dilakukan oleh kepala sekolah sebagai wujud kepemimpinan dalam pendidikan yang bertujuan untuk memberikan bantuan, dilakukan secara rutin kepada tenaga pendidik dengan cara perseorangan dan kelompok yang harus teliti dan objektif guna perbaikan dalam proses pengajarannya.

b. Kinerja Guru

Kinerja guru merupakan hasil pekerjaan atau prestasi kerja yang dilakukan oleh seorang guru berdasarkan kemampuan mengelola kegiatan belajar mengajar, yang mengacu kepada apa yang mereka kerjakan ketika dia menghadapi suatu tugas yang meliputi perencanaan pembelajaran, pelaksanaan

pembelajaran, evaluasi pembelajaran dan membina hubungan antar pribadi (interpersonal) dengan siswanya. Adapun indikator penilaian kinerja guru meliputi kompetensi pedagogik, kompetensi kepribadian, kompetensi profesional, dan kompetensi sosial.

Tabel 1.1 Fokus dan Deskripsi Fokus Penelitian

Fokus Penelitian	Deskripsi Fokus
Supervisi Kepala Sekolah dalam Meningkatkan Kinerja Guru	1. Proses Perencanaan 2. Proses pelaksanaan 3. Proses Evaluasi 4. Tindak Lanjut

C. Rumusan Masalah

Berdasarkan pokok-pokok masalah tersebut, maka rumusan permasalahan yang akan diajukan dalam penelitian ini sebagai berikut:

1. Bagaimana gambaran supervisi kepala sekolah dalam meningkatkan kinerja guru di UPT SPF SMPN 18 Makassar
2. Apa faktor pendukung dan penghambat pelaksanaan supervisi kepala sekolah di UPT SPF SMPN 18 Makassar?
3. Bagaimana hasil pelaksanaan supervisi kepala sekolah dalam meningkatkan kinerja guru UPT SPF SMPN 18 Makassar?

D. Kajian Pustaka

Adapun penelitian terdahulu yang dijadikan oleh penulis sebagai referensi adalah sebagai berikut:

Ahmad Ramadhan 2017, Karya ilmiah yang dipublikasikan dalam jurnal *Journal of EST*, Volume 3 Nomor 2 Agustus 2017, dengan judul penelitian "*Pengaruh Pelaksanaan Supervisi Akademik Pengawas Sekolah Dan Supervisi Kepala Sekolah Terhadap Kinerja Guru SMK Negeri Di Kabupaten Majene*".

Penelitian ini bertujuan untuk mengetahui pelaksanaan supervisi akademik pengawas sekolah, supervisi kepala sekolah, kinerja guru, juga untuk mengetahui pengaruh pelaksanaan supervisi akademik pengawas sekolah terhadap kinerja guru, pengaruh supervisi kepala sekolah terhadap kinerja guru dan pengaruh secara simultan antara pelaksanaan supervisi akademik pengawas dengan supervisi kepala sekolah terhadap kinerja guru pada SMK Negeri di Kabupaten Majene. Jenis penelitian *ex post facto*, dengan sampel sebanyak 138 guru, ditetapkan dengan teknik *proportional random sampling*. Instrumen yang digunakan berupa kuesioner dengan responden guru. Pengembangan instrumen mulai validasi isi, butir dan instrumen. Analisis menggunakan analisis deskriptif dan analisis inferensial. Hasil analisis deskriptif menunjukkan bahwa pelaksanaan supervisi akademik pengawas sekolah tidak terlaksana dengan baik dan berkategori rendah, supervisi kepala sekolah terlaksana dengan baik dan berkategori tinggi dan kinerja guru terlaksana dengan baik dan berkategori tinggi. Hasil analisis inferensial menggunakan regresi linear menunjukkan bahwa : (1) kompetensi supervisi akademik pengawas sekolah berpengaruh signifikan terhadap kinerja guru, (2) supervisi kepala sekolah berpengaruh signifikan terhadap kinerja guru, (3) kompetensi supervisi akademik pengawas sekolah dan supervisi kepala sekolah secara bersama-sama berpengaruh signifikan terhadap kinerja guru.¹² Adapun perbedaan penelitian penulis dengan penelitian yang telah dilakukan oleh jurnal Ahmad Ramadhan yaitu, dari objek, lokasi, sampel penelitian dan jenis penelitian serta fokus terhadap pelaksanaan supervisi akademik pengawas sekolah sedangkan penelitian ini fokus kepada peningkatan

¹² Ahmad Ramadhan, Pengaruh Pelaksanaan Supervisi Akademik Pengawas Sekolah Dan Supervisi Kepala Sekolah Terhadap Kinerja Guru SMK Negeri Di Kabupaten Majene, *Journal of EST*, (Volume 3, No. 2, 2017)

kinerja guru. Adapun persamaan dari penelitian ini adalah supervisi kepala sekolah dan kinerja guru.

Iis Yeti Suhayati 2013, Karya ilmiah yang dipublikasikan dalam jurnal *Adminisistrasi Pendidikan* Vol. 17, No.1 Oktober 2013, dengan judul penelitian "*Supervisi Akademik Kepala Sekolah, Budaya Sekolah dan Kinerja Mengajar Guru*". Penelitian ini difokuskan pada pengaruh supervisi akademik kepala sekolah, budaya sekolah terhadap kinerja mengajar guru pada Sekolah Dasar di Kecamatan Cileunyi Kabupaten Bandung. Kinerja mengajar guru merupakan prestasi yang dicapai oleh seorang guru dalam melaksanakan tugasnya berdasarkan tiga indikator: (1) penguasaan bahan ajar, (2) kemampuan mengelola pembelajaran dan (3) komitmen menjalankan tugas. Kinerja mengajar guru mendapat pengawasan dan pembinaan oleh kepala sekolah (supervisi akademik) dengan tujuan untuk mengembangkan potensi peserta didik melalui kegiatan belajar bermutu sehingga akan menjadi kekuatan kualitas budaya sekolah bermutu. Metode penelitian menggunakan metode deskriptif analitis dengan pendekatan kuantitatif. Teknik pengumpulan data dengan penyebaran angket tertutup. Data hasil penelitian dilakukan dengan "statistik deskriptif". Temuan hasil penelitian adalah kinerja mengajar guru lebih banyak dipengaruhi oleh budaya sekolah dibandingkan dengan pengaruh supervisi akademik kepala sekolah..Kinerja mengajar guru akan menjadi optimal apabila diintegrasikan dengan semua komponen persekolahan, kepala sekolah, guru, karyawan maupun peserta didik. Memelihara tradisi, nilai-nilai, dan kebiasaan yang menguatkan budaya sekolah positif, akan berdampak pada peningkatan kualitas sekolah. Kinerja mengajar guru akan lebih profesional bila diimbangi dengan pelayanan supervisi akademik kepala sekolah yang rutin dan terstruktur sebagai budaya

sekolah bermutu.¹³ Adapun perbedaan penelitian penulis dengan penelitian yang telah dilakukan oleh jurnal Iis Yeti Suhayati yaitu, dari objek, lokasi, sampel penelitian dan serta fokus terhadap pelaksanaan supervisi akademik pengawas sekolah sedangkan penelitian ini fokus kepada peningkatan kinerja guru. Adapun persamaan dari penelitian ini adalah jenis penelitian dan pembahasan terkait supervisi kepala sekolah dan kinerja guru.

Siti Wahidah 2015, Karya ilmiah yang dipublikasikan dalam jurnal Magister Administrasi Pendidikan Universitas Syiah Kuala, Volume 3, No. 3, Agustus 2015, dengan judul penelitian "*Pelaksanaan Supervisi pengajaran Oleh Kepala Sekolah dalam Meningkatkan Kinerja Guru di SMK Negeri 1 Banda Aceh*" Penelitian ini bertujuan untuk mengetahui program supervisi pengajaran, pelaksanaan supervisi, teknik-teknik supervisi, tindak lanjut hasil supervisi, dan faktor-faktor penghambat dalam pelaksanaan supervisi pengajaran oleh kepala sekolah. Metode penelitian yang digunakan adalah deskriptif dengan pendekatan kualitatif dengan teknik pengumpulan data observasi, wawancara, dan studi dokumentasi. Subjek Penelitian adalah kepala sekolah, wakil kepala sekolah, dan guru. Hasil penelitian menunjukkan bahwa, 1) Program supervisi pengajaran SMK Negeri 1 Banda Aceh disusun berorientasi pada bimbingan terhadap guru untuk meningkatkan kinerja guru melalui kompromi dan diskusi bersama guru. Dalam merumuskan tujuan kurang didukung oleh sarana penunjang dan strategi pelaksanaannya. 2) Pelaksanaan supervisi pengajaran ini mengikuti tahapan, yaitu perencanaan awal, pelaksanaan observasi, dan tahap akhir, proses pembelajaran menjadi efektif, namun belum tercapai semua guru disupervisi sesuai program. 3) Teknik-teknik yang digunakan oleh kepala sekolah adalah teknik individu, teknik kelompok dan supervisi klinis. 4) Tindak lanjut yang dilakukan adalah pemberian

¹³ Iis Yeti Suhayati, Supervisi Akademik Kepala Sekolah, Budaya Sekolah dan Kinerja Mengajar Guru, *Jurnal Adminisistrasi Pendidikan* (Vol. 17, No.1, 2013)

bantuan dan bimbingan kepada guru yang masih mengalami kesulitan dalam pelaksanaan tugas sebagai guru, peningkatan profesional guru melalui kegiatan pertemuan guru mata pelajaran dan mengikuti pelatihan. Tetapi belum terlaksana sebagaimana rencana dalam program supervisi. 5) Faktor penghambat dalam pelaksanaan supervisi pengajaran adalah rendahnya kompetensi sebagian supervisor yang ditunjuk, adanya kegiatan di luar jadwal supervisi yang tidak direncanakan, sulit merubah kebiasaan lama.¹⁴ Adapun perbedaan penelitian penulis dengan penelitian yang telah dilakukan oleh jurnal Siti Wahidah yaitu, dari obyek, lokasi, sampel penelitian dan serta fokus terhadap pelaksanaan supervisi pengajaran sedangkan penelitian ini fokus kepada peningkatan kinerja guru. Adapun persamaan dari penelitian ini adalah jenis penelitian dan pembahasan terkait supervisi kepala sekolah dan kinerja guru.

Hardono dkk 2017, Karya ilmiah yang dipublikasikan dalam jurnal *Educational Management*, Volume 6, No 1, 2017, dengan judul penelitian "*Kepemimpinan Kepala Sekolah, Supervisi Akademik, dan Motivasi Kerja dalam Meningkatkan Kinerja Guru*" Penelitian ini bertujuan untuk mendeskripsikan dan menganalisis pengaruh kepemimpinan kepala sekolah, supervisi akademik terhadap motivasi kerja dan kinerja baik secara parsial maupun simultan. Penelitian ini juga menguji pengaruh kepemimpinan kepala sekolah dan supervisi akademik terhadap kinerja melalui motivasi kerja. Jenis penelitian yang digunakan adalah korelasional dengan alat pengumpulan data menggunakan kuesioner, dan teknik analisis yang digunakan adalah validitas, reliabilitas, analisis regresi dan path analisis. Hasil penelitian menunjukkan bahwa nilai F test (51,172) dengan tingkat signifikan $(0,000) < 0,05$. Penelitian ini lebih lanjut akan

¹⁴ Siti Wahidah, Pelaksanaan Supervisi pengajaran Oleh Kepala Sekolah dalam Meningkatkan Kinerja Guru di SMK Negeri 1 Banda Aceh, *jurnal Magister Administrasi Pendidikan Universitas Syiah Kuala*, (Volume 3, No. 3, 2015)

membuktikan peningkatan kinerja guru melalui kepemimpinan kepala sekolah, supervisi akademik melalui motivasi kerja.¹⁵ Adapun perbedaan penelitian penulis dengan penelitian yang telah dilakukan oleh jurnal Hardono yaitu, dari objek, lokasi, sampel penelitian dan serta fokus terhadap supervisi akademik dan motivasi kerja sedangkan penelitian ini fokus kepada peningkatan kinerja guru. Adapun persamaan dari penelitian ini adalah jenis penelitian dan pembahasan terkait peningkatan kinerja guru.

Yopi Aprida Dkk 2020, Karya ilmiah yang dipublikasikan dalam jurnal *Journal of Education Research*, Volume 1, No 2, 2020, dengan judul penelitian "*Pengaruh Supervisi Kepala Sekolah dan Motivasi Kerja Guru Terhadap Kinerja Guru*" Penelitian ini bertujuan untuk mengetahui pengaruh supervisi kepala sekolah dan motivasi kerja guru secara bersama-sama terhadap kinerja guru di SMP Negeri se-Kecamatan Prabumulih Barat. Populasi penelitian ini adalah guru pada SMP Negeri se-Kecamatan Prabumulih Barat sebanyak 104 orang yang digunakan untuk sampel. Data dikumpulkan dengan kuesioner menggunakan skala likert, dianalisis dengan menggunakan teknik korelasi dan regresi dengan menggunakan program *Statistical Package For Social Science (SPSS)* versi 22.0 dan Manual. Hasil penelitian ini ditemukan bahwa 1) ada pengaruh supervisi kepala sekolah terhadap kinerja guru di SMP Negeri Se Kecamatan Prabumulih Barat sebesar 52,6% sisanya 47,4% dipengaruhi oleh faktor lain yang bukan menjadi variabel dalam penelitian ini. 2) pengaruh motivasi kerja guru terhadap kinerja guru di SMP Negeri Se Kecamatan Prabumulih Barat sebesar 46,2% sisanya 53,8% dipengaruhi oleh faktor lain yang bukan menjadi variabel dalam penelitian ini 3) ada pengaruh supervisi kepala sekolah dan motivasi kerja guru

¹⁵ Hardono Dkk, *Kepemimpinan Kepala Sekolah, Supervisi Akademik, dan Motivasi Kerja dalam Meningkatkan Kinerja Guru*, *jurnal Educational Management*, (Volume 6, No 1, 2017)

secara bersama-sama terhadap kinerja guru di SMP Negeri se-Kecamatan Prabumulih Barat, sebesar 58,5% sisanya 41,5% dipengaruhi oleh faktor lainnya yang tidak termasuk variable variabel pada penelitian ini.¹⁶ Adapun perbedaan penelitian penulis dengan penelitian yang telah dilakukan oleh jurnal Yopi Apridka yaitu, dari obyek, lokasi, sampel penelitian dan jenis penelitian serta fokus terhadap motivasi kerja sedangkan penelitian ini fokus kepada peningkatan kinerja guru. Adapun persamaan dari penelitian ini adalah pembahasan terkait supervisi kepala sekolah dan kinerja guru.

Ariyadi Raberi Dkk 2020, Karya ilmiah yang dipublikasikan dalam jurnal Al Qiyam Vol. 1, No. 2, Desember 2020, dengan judul penelitian “*Pengaruh Supervisi Kepala Sekolah dan Peran Komite Sekolah Terhadap Kinerja Guru*” Penelitian ini bertujuan untuk melihat pengaruh supervisi kepala sekolah dan peran komite sekolah terhadap kinerja guru SD Negeri di Kecamatan Sanga Desa. Data yang digunakan dalam penelitian ini adalah data primer dari jawaban 129 responden. Analisis model menggunakan regresi linier berganda dan melalui uji validitas dan reliabilitas instrumen. Data uji yaitu uji normalitas dan uji model terdiri dari uji multikolinearitas dan uji heterosdastisitas, kemudian dilakukan 3 hipotesis. Hasil pengujian hipotesis 1 menunjukkan pengaruh positif dan signifikan terhadap supervisi kepala sekolah. Hasil hipotesis 2 terdapat pengaruh positif komite sekolah terhadap kinerja sebesar 0,000. Hasil hipotesis 3 menunjukkan bahwa terdapat supervisi kepala sekolah dan peran komite sekolah terhadap kinerja guru SDN di Kecamatan Sanga Desa sebesar 0,000. Kesesuaian teori antar variabel dalam penelitian ini dan mendukung penelitian sebelumnya. Meningkatkan dan menurunkan supervisi kepala sekolah dan peran komite

¹⁶ Yopi Aprida Dkk, Pengaruh Supervisi Kepala Sekolah dan Motivasi Kerja Guru Terhadap Kinerja Guru, *Journal of Education Research*, (Volume 1, No 2, 2020)

sekolah dalam mempengaruhi kinerja guru SD negeri di Kecamatan Sanga Desa.¹⁷ Adapun perbedaan penelitian penulis dengan penelitian yang telah dilakukan oleh jurnal Aryadi Raberi yaitu, dari objek, lokasi, sampel penelitian dan jenis penelitian serta fokus terhadap peran komite sekolah terhadap kinerja guru sedangkan penelitian ini fokus kepada peningkatan kinerja guru. Adapun persamaan dari penelitian ini adalah pembahasan terkait supervisi kepala sekolah dan kinerja guru.

Ajasan Dkk 2016, Karya ilmiah yang dipublikasikan dalam jurnal Administrasi Pendidikan, Volume 4, No. 3 Agustus 2016, dengan judul penelitian "*Evektifitas Pelaksanaan Supervisi Akademik oleh Kepala Sekolah dalam Meningkatkan Kinerja Guru di SMK Negeri 1 Meulaboh*". Penelitian ini bertujuan untuk mengetahui efektivitas pelaksanaan supervisi akademik oleh kepala sekolah dalam meningkatkan kinerja guru, melalui: (1) Program supervisi akademik; (2) Pelaksanaan supervisi akademik dan (3) Evaluasi pelaksanaan supervisi akademik. Penelitian ini menggunakan pendekatan kualitatif dengan metode deskriptif. Teknik pengumpulan data dilakukan melalui wawancara, observasi, dan dokumentasi. Subjek penelitian adalah kepala sekolah, pengawas dan guru di SMK Negeri 1 Meulaboh. Hasil penelitian ditemukan bahwa: (1) Program supervisi akademik kepala sekolah disusun merujuk pada identifikasi permasalahan yang dihadapi guru berdasarkan hasil pengawasan tahun sebelumnya seperti penilaian, pembinaan dan membantu kesulitan guru, dan analisis SWOT, selanjutnya dituangkan ke dalam program Rencana Kepengawasan Akademik (RKA) sesuai dengan kebutuhan guru; (2) Pelaksanaan supervisi akademik oleh kepala sekolah dilakukan dalam tiga tahap yaitu: survei awal sebelum melakukan supervisi akademik, kunjungan kelas untuk mengetahui

¹⁷ Ariyadi Raberi Dkk, Pengaruh Supervisi Kepala Sekolah dan Peran Komite Sekolah Terhadap Kinerja Guru, *jurnal Al Qiyam* (Vol. 1, No. 2, 2020)

jalannya pembelajaran, dan mereview hasil kunjungan kelas serta memberikan solusi yang tepat dalam mengatasi masalah yang dihadapi guru; dan (3) Evaluasi pelaksanaan supervisi akademik oleh kepala sekolah, meliputi evaluasi terhadap uraian tugas dan evaluasi bukti dokumen, dengan cara melihat langsung terhadap bukti-bukti tugas yang telah dilaksanakan oleh guru kemudian memberikan masukan apabila terdapat kesalahan atau kekurangan. Diharapkan kepala sekolah agar dapat mengarahkan dan mengawasi kinerja guru terutama melalui program, pelaksanaan dan evaluasi supervisi secara efektif dan efisiensi, sehingga prestasi siswa dapat ditingkatkan.¹⁸ Adapun perbedaan penelitian penulis dengan penelitian yang telah dilakukan oleh jurnal Ajasan yaitu, dari objek, lokasi, sampel penelitian dan serta fokus terhadap evektifitas pelaksanaan supervisi akademik oleh kepala sekolah sedangkan penelitian ini fokus kepada peningkatan kinerja guru. Adapun persamaan dari penelitian ini adalah jenis penelitian dan pembahasan terkait peningkatan kinerja guru.

Zuldesiah Dkk 2021, Karya ilmiah yang dipublikasikan dalam jurnal Basicedu Vol 5, No 2, 2021, dengan judul penelitian “*Kontribusi Gaya Kepemimpinan dan Pelaksanaan Supervisi Kepala Sekolah terhadap Kinerja Guru-guru Sekolah Dasar*”. Penelitian ini bertujuan untuk melihat kekuatan kontribusi antara variabel gaya kepemimpinan Kepala Sekolah dan variabel pelaksanaan supervisi dengan variabel kinerja guru Sekolah Dasar Kecamatan Nanggalo, Kota Padang. Hasil penelitian dapat disimpulkan bahwa gaya kepemimpinan berkontribusi terhadap kinerja guru di Kecamatan Nanggalo Kota Padang dengan kontribusi sebesar 37,2% dengan $p < \alpha$ ($0,000 < 0,05$). Supervisi

¹⁸ Ajasan Dkk, Ewektifitas Pelaksanaan Supervisi Akademik oleh Kepala Sekolah dalam Meningkatkan Kinerja Guru di SMK Negeri 1 Meulaboh, *jurnal Administrasi Pendidikan*, (Volume 4, No. 3, 2016)

berkontribusi terhadap kinerja guru di Kecamatan Nanggalo Kota Padang berkontribusi sebesar 44,5% terhadap kinerja guru dan nilai signifikansi $0,000 < 0,05$. Gaya kepemimpinan dan supervise secara bersama-sama berkontribusi sebesar 48,3% terhadap kinerja guru dengan hasil signifikansi $p < \alpha$ ($0,000 < 0,05$).¹⁹ Adapun perbedaan penelitian penulis dengan penelitian yang telah dilakukan oleh jurnal Zuldesiah yaitu, dari obyek, lokasi, sampel penelitian dan jenis penelitian serta fokus terhadap Kontribusi Gaya Kepemimpinan dan Pelaksanaan Supervisi Kepala sedangkan penelitian ini fokus kepada peningkatan kinerja guru. Adapun persamaan dari penelitian ini adalah pembahasan terkait peningkatan kinerja guru.

Leniwati Dkk 2017, Karya ilmiah yang dipublikasikan dalam jurnal Manajemen, Kepemimpinan, dan Supervisi Pendidikan, Volume 2, No. 1, Januari-Juni 2017, dengan judul penelitian "*Implementasi Supervisi Akademik Kepala Sekolah untuk Meningkatkan Kinerja Guru*". Penelitian ini bertujuan untuk memperoleh informasi tentang pelaksanaan supervisi akademik yang dilakukan oleh kepala sekolah dalam rangka pengembangan kinerja guru. Penelitian ini menggunakan metode kualitatif. Pengumpulan data dilakukan melalui wawancara, observasi dan dokumentasi. Subyek penelitian ini adalah kepala sekolah dan para guru. Hasil penelitian menunjukkan bahwa pelaksanaan supervisi akademik dilakukan pada tiga tahap yaitu perencanaan, pelaksanaan dan evaluasi. Guru memberikan respon positif terhadap pelaksanaan supervisi akademik.²⁰ Adapun perbedaan penelitian penulis dengan penelitian yang telah dilakukan oleh jurnal Leniwati yaitu, dari obyek, lokasi, sampel penelitian dan jenis penelitian. Adapun

¹⁹ Zuldesiah Dkk, Kontribusi Gaya Kepemimpinan dan Pelaksanaan Supervisi Kepala Sekolah terhadap Kinerja Guru-guru Sekolah Dasar, *jurnal Basicedu* (Vol 5, No 2, 2021)

²⁰ Leniwati Dkk, Implementasi Supervisi Akademik Kepala Sekolah untuk Meningkatkan Kinerja Guru, *jurnal Manajemen, Kepemimpinan, dan Supervisi Pendidikan*, (Volume 2, No. 1, 2017)

persamaan dari penelitian ini adalah pembahasan terkait supervisi kepala sekolah dan kinerja guru.

Adi Wahyudi Dkk 2012, Karya ilmiah yang dipublikasikan dalam jurnal *Economic Education Analysis Journal*, Volu me 1, No 2, 2012, dengan judul penelitian “*Pengaruh Disiplin Kerja, Motivasi Kerja dan Supervisi Kepala Sekolah terhadap Kinerja Guru*”. Penelitian ini bertujuan untuk mengetahui ada tidaknya pengaruh simultan dan parsial disiplin kerja, motivasi kerja, dan supervisi kepala sekolah terhadap kinerja guru. Populasi dalam penelitian ini berjumlah 37 guru, penentuan sampel menggunakan rumus yang dikembangkan oleh Isaac & Michael yang berjumlah 34 guru. Sampel diambil menggunakan teknik *sample random sampling*. Metode pengumpulan data menggunakan kuesioner tertutup. Analisis yang digunakan analisis deskriptif dan analisis inferensial parametris. Hasil penelitian diperoleh terdapat pengaruh simultan disiplin kerja, motivasi kerja, dan supervisi kepala sekolah terhadap kinerja guru sebesar 65,4 %. Terdapat pengaruh parsial disiplin kerja sebesar 17.56%, motivasi kerja sebesar 27.77%, dan supervisi kepala sekolah sebesar 15.21% terhadap kinerja guru. Dengan adanya disiplin kerja, motivasi kerja, dan supervisi kepala sekolah dapat meningkatkan kinerja guru.²¹ Adapun perbedaan penelitian penulis dengan penelitian yang telah dilakukan oleh jurnal Adi Wahyudi yaitu, dari obyek, lokasi, sampel penelitian dan jenis penelitian serta fokus terhadap disiplin kerja dan motivasi kerja sedangkan penelitian ini fokus kepada peningkatan kinerja guru. Adapun persamaan dari penelitian ini adalah pembahasan terkait peningkatan kinerja guru.

²¹ Adi Wahyudi Dkk, *Pengaruh Disiplin Kerja, Motivasi Kerja dan Supervisi Kepala Sekolah terhadap Kinerja Guru*, *jurnal Economic Education Analysis Journal*, (Volume 1, No 2, 2012)

Ela Krisdiana 2022, Karya ilmiah yang dipublikasikan dalam jurnal Program Studi Administrasi Pendidikan Volume 2, No. 1, dengan judul penelitian, *“Efektifitas Pelaksanaan Supervisi Akademik Kepala Sekolah dalam Meningkatkan Kinerja Guru di SMK Negeri 4 Bandar Lampung”* Penelitian ini bertujuan untuk mendeskripsikan pelaksanaan supervisi akademik, cara meningkatkan kinerja guru, efektivitas supervisi akademik kepala sekolah dalam meningkatkan kinerja guru di SMK Negeri 4 Bandar Lampung. Penelitian ini menggunakan pendekatan kualitatif dengan metode deskriptif. Teknik pengumpulan data dilakukan melalui wawancara, observasi, dan dokumentasi. Teknik analisis data yang digunakan yaitu analisis data tunggal. Adapun sumber data yang diperoleh dari penelitian ini yaitu primer dan sekunder, peneliti berhadapan langsung dengan informan untuk memperoleh data yang akurat serta tambahan dokumentasi yang berkaitan dengan objek penelitian. Hasil penelitian ini, peneliti menyimpulkan bahwa: (1) Pelaksanaan supervisi akademik kepala sekolah meliputi penyusunan Program kerja terdiri dari program tahunan dan program semester, kepala sekolah melakukan supervisi terhadap guru di mulai dari metode pengajaran sampai dengan aktifitas guru. (2) Meningkatkan kinerja guru meliputi: Program pelatihan didalam sekolah seperti bedah kurikulum, penyusunan perangkat, program pelatihan diluar sekolah seperti workshop, peningkatan kompetensi penulisan karya ilmiah, peningkatan kompetensi guru mata pelajaran, pelatihan penyusunan naskah soal ujian sekolah berstandar nasional. (3) Efektifitas supervisi akademik kepala sekolah dalam meningkatkan kinerja guru meliputi: Melakukan evaluasi seperti penilaian, pembinaan, pemantauan, dan analisis hasil pengawasan dalam satu semester. pelaksanaan tindak lanjut supervisi, bentuk tindak lanjut supervisi akademik dapat dilakukan melalui kegiatan pembinaan

langsung dan tidak langsung.²² Adapun perbedaan penelitian penulis dengan penelitian yang telah dilakukan oleh jurnal Ela Krisdiana yaitu, dari obyek, lokasi dan sampel penelitian serta fokus terhadap evektifitas pelaksanaan seuprvisi akademik kepala sekolah sedangkan penelitian ini fokus kepada pembinaan kepala sekolah. Adapun persamaan dari penelitian ini adalah meningkatkan kinerja guru.

E. Tujuan dan Kegunaan Penelitian

1. Tujuan Penelitian

Berdasarkan rumusan masalah diatas, maka tujuan penelitian yang ingin dicapai dalam penelitian ini adalah:

- a. Mendeskripsikan gambaran supervisi kepala sekolah dalam meningkatkan kinerja guru di UPT SPF SMPN 18 Makassar
- b. Mendeskripsikan faktor pendukung dan penghambat supervisi kepala sekolah dalam meningkatkan kinerja guru di UPT SPF SMPN 18 Makassar
- c. Mendeskripsikan hasil pelaksanaan supervisi kepala sekolah dalam meningkatkan kinerja guru UPT SPF SMPN 18 Makassar

2. Kegunaan Penelitian

Kegunaan penelitian ini diharapkan mampu memberikan manfaat baik teoritik dan praktis adalah sebagai berikut:

- a. Kegunaan ilmiah, sebagai bahan refrensi dan sumber bacaan dalam menambah khazanah ilmu pengetahuan secara umum khususnya dalam meningkatkan kinerja guru dan mengetahui cara menyelesaikan permasalahan yang terjadi pada guru yang menjalankan tugasnya.

²² Ela Krisdiana, Ewektifitas Pelaksanaan Supervisi Akademik Kepala Sekolah dalam Meningkatkan Kinerja Guru di SMK Negeri 4 Bandar Lampung, *jurnal Program Studi Administrasi Pendidikan* (Volume 2, No. 1, 2022)

- b. Kegunaan praktis, untuk menjadi bahan masukan atau informasi kepada pihak yang berkewenangan dalam menentukan kebijakan dan dijadikan sebagai pedoman dalam penelitian selanjutnya tentang supervisi kepala sekolah dalam meningkatkan kinerja guru.

BAB II

TINJAUAN TEORETIS

A. *Supervisi Kepala Sekolah*

1. Pengertian Supervisi

Secara etimologis, supervisi berasal dari dua kata bahasa Inggris, yaitu *super* dan *vision*. *Super* yang berarti di atas dan *vision* yang berarti melihat, masih serumpun dengan inspeksi, pemeriksaan dan pengawasan, dan pemilikan yang dilakukan oleh atasan kepada bawahan.¹ Berdasarkan penggabungan dari kedua kata tersebut maka penulis menyimpulkan bahwa supervisi yaitu kegiatan pengawasan yang dilakukan oleh pimpinan atau Kepala madrasah yang ada di sekolah sebagai langkah perbaikan terhadap setiap permasalahan dan kendala yang dihadapi bawahannya.

Menurut purwanto supervisi merupakan suatu aktivitas pembinaan yang direncanakan untuk membantu para guru dan pegawai sekolah lainnya dalam melakukan pekerjaan secara efektif.² Tim Dosen Administrasi Universitas Pendidikan Indonesia menjelaskan bahwa supervisi merupakan bimbingan profesional bagi guru-guru, bimbingan profesional yang dimaksudkan adalah segala usaha yang memberikan kesempatan bagi guru-guru untuk berkembang secara profesional sehingga mereka lebih maju lagi dalam melaksanakan tugas pokoknya, yaitu memperbaiki dan meningkatkan proses belajar mengajar murid.³

Berdasarkan pendapat tersebut dapat disimpulkan bahwa supervisi hampir sama dengan pengawasan, namun hakikatnya kegiatan supervisi lebih mengarah kepada pembinaan. Proses supervisi yang dilakukan oleh pimpinan sangatlah

¹ Suharsimi Arikunto, *Dasar-Dasar Supervisi* (Jakarta: Rieneka Cipta, 2004), h. 2.

² Priansa dan Somad, *Manajemen Supervisi dan Kepemimpinan Kepala madrasah*. (Bandung: Alfabeta, 2014), h. 46

³ Tim Dosen *Administrasi Pendidikan Universitas Pendidikan Indonesia*. (Manajemen Pendidikan. Bandung: Alfabeta, 2014), h. 43.

diperlukan dalam lembaga pendidikan karena supervisi menjadi salah satu kompetensi yang harus dimiliki kepala sekolah.

Supervisi pendidikan merupakan tindak lanjut dari kontrol dan inspeksi, dilaksanakan berdasarkan data yang telah ditemukan sebelumnya. Supervisi merupakan bagian dari pengawasan, yaitu pembinaan untuk memperbaiki dan meningkatkan mutu pembelajaran.⁴ Kontrol bertujuan untuk memeriksa apakah pekerjaan yang dilakukan berjalan sesuai dengan perencanaan.

Sudjana menyatakan bahwa supervisi sebagai bantuan profesional yang diberikan kepada guru yang mengalami masalah dalam melaksanakan pembelajaran agar guru tersebut dapat mengatasi masalah yang dialaminya berkaitan dengan proses pembelajaran. Selanjutnya Jerry Makawimbang mengemukakan bahwa supervisi adalah supervisi yang difokuskan pada perbaikan pembelajaran melalui siklus yang sistematis mulai dari tahap perencanaan, pengamatan dan analisis yang intensif terhadap pembelajarannya dengan tujuan untuk memperbaiki proses pembelajaran.⁵

Jika supervisi dilaksanakan oleh Kepala sekolah, maka ia harus mampu melakukan berbagai pengawasan dan pengendalian untuk meningkatkan kinerja tenaga kependidikan. Pengawasan dan pengendalian ini merupakan kontrol agar kegiatan pendidikan di sekolah terarah pada tujuan yang telah ditetapkan. Pengawasan dan pengendalian juga merupakan tindakan preventif untuk mencegah agar para tenaga kependidikan tidak melakukan penyimpangan dan lebih berhati-hati dalam melaksanakan pekerjaannya.

⁴ Dadang Suhardan, *Supervisi Profesional Layanan dalam Meningkatkan Mutu Pembelajaran pada Era Otonomi Daerah*, (Bandung: Alfabeta, 2010), h. 2.

⁵ Jerry H. Makawimbang, *Supervisi Teori dan Pengukurannya: Analisis di Bidang Pendidikan* (Bandung: Penerbit Alfabeta, 2013), h. 26.

Berdasarkan definisi tersebut dapat disimpulkan bahwa supervisi adalah suatu bimbingan atau pembinaan yang dilakukan Kepala sekolah kepada guru atau tenaga pendidik secara langsung yang bertujuan untuk meningkatkan dan mewujudkan guru yang profesional secara sistematis dan terarah mulai dari pertemuan awal, observasi kelas, sampai pertemuan akhir dengan analisis secara cermat, teliti dan juga objektif guna mengharapkan perubahan guru ke arah yang lebih baik.

Dengan adanya supervisi dalam lembaga pendidikan akan meningkatkan profesional guru dalam memperbaiki pembelajarannya. Supervisi memegang kaidah akademik, berasaskan kaidah-kaidah keilmuan. Sasaran utama kegiatan akademik adalah membantu menciptakan situasi pembelajaran yang lebih kondusif. Supervisi pendidikan merupakan bantuan dan bimbingan terhadap guru untuk membantu mengatasi dan memecahkan masalah yang dihadapi guru. Supervisor pendidikan dituntut memiliki kompetensi sehingga dapat memberi petunjuk dan arahan kepada guru. Hal tersebut sesuai dengan firman Allah swt. dalam QS. alSajadah/32: 24.⁶

يُوقِنُونَ بِآيَاتِنَا وَكَانُوا صَابِرِينَ ۖ لَمَّا بِأَمْرِنَا يُهْدُونَ أَيْمَةً مِنْهُمْ وَجَعَلْنَا

Terjemahnya:

Dan Kami jadikan di antara mereka itu pemimpin-pemimpin yang memberi petunjuk dengan perintah Kami ketika mereka sabar. dan adalah mereka meyakini ayat-ayat kami. QS. al-Sajadah/32: 24

Berdasarkan ayat di atas, tugas supervisor pendidikan memberikan petunjuk kepada guru untuk memperbaiki situasi pembelajaran, dan memberi bantuan bagi

⁶ Departemen Agama RI. *Al-Qur'an dan Terjemahnya* (Bandung, PT. Syamil Cipta Media, 2005), h. 417

guru dalam meningkatkan kualitas pembelajaran untuk membantu peserta didik agar lebih baik dalam belajar.⁷ Proses supervisi yang dilakukan pada hakikatnya merupakan bantuan yang diperuntukkan kepada perbaikan-perbaikan dan pembinaan terhadap guru dalam memahami aspek pembelajaran dan memahami lingkungan pendidikan yang lebih luas lagi.

Berdasarkan pengertian diatas, maka supervisi secara sederhana diartikan sebagai upaya yang dilakukan oleh kepala sekolah dalam melakukan pembinaan yang berkesinambungan terhadap guru dalam meningkatkan kualitas dirinya sebagai tenaga pendidik. Dilihat dari objeknya, supervisi terbagi atas 3 macam:⁸

- a. Supervisi akademik, yaitu yang menitik beratkan pengamatan supervisor pada masalah-masalah akademik, yaitu hal-hal yang langsung berada dalam lingkungan kegiatan pembelajaran pada waktu siswa sedang dalam proses pembelajaran.
- b. Supervisi administrasi, yang menitik beratkan pengamatan supervisor pada aspek-aspek administrasi yang berfungsi sebagai pendukung dengan pelancar terlaksanannya pembelajaran.
- c. Supervisi lembaga, yang menitik beratkan pengamatan supervisor pada aspek aspek yang berada di sentral madrasah. Jika supervisi akademik dimaksudkan untuk meningkatkan pembelajaran, maka supervisi lembaga dimaksudkan untuk meningkatkan nama baik madrasah atau kinerja madrasah.

Dalam mencapai tujuan pendidikan maka pelaksanaan supervisi kepala sekolah sebagai seorang supervisor sangatlah penting. Supervisi adalah suatu kegiatan pengawasan sebagai bentuk menjalankan roda organisasi untuk memperbaiki kondisi fisik maupun non fisik untuk mencapai tujuan pembelajaran

⁷ Syaiful Sagala, *Supervisi Pembelajaran dalam Profesi Pendidikan* (Cet. I; Bandung: Alfabeta, 2010), h. 88

⁸ Dadang suhardan, *Supervisi Profesional*, (Bandung : Alfabeta,2010) , h. 47

yang lebih baik. Dari uraian diatas dapat dipahami bahwa supervisi bukanlah sebagai bentuk perintah, tetapi lebih kepada pengarahan ke arah pengajaran yang lebih baik.

2. Tujuan Supervisi

Tujuan Tujuan supervisi pendidikan di sekolah dapat diperinci menjadi tujuan umum yang meliputi tujuan pendidikan secara umum dan tujuan khusus, atau tujuan operasional supervisi pendidikan di sekolah.⁹

a. Tujuan Umum Supervisi Pendidikan di Sekolah

Tujuan umum supervisi pendidikan adalah bagian yang tidak terpisahkan dari tujuan umum pendidikan, yaitu kedewasaan. Suatu proses supervisi diharuskan membantu guru agar dapat membantu anak mencapai kedewasaan, yaitu membuat anak didik sanggup mengambil keputusan sendiri dan bertanggung jawab sendiri.

Seorang guru harus dibantu untuk dapat menciptakan situasi dan kondisi kelas yang baik bagi murid, sehingga murid dapat berbuat sendiri dan berani bertanggung jawab atas perbuatannya. Kepala sekolah harus berusaha membuat guru dapat menciptakan situasi dan kondisi itu, yaitu dengan supervisi.

Tujuan supervisi pendidikan, harus tidak terlepas dari arah tujuan pendidikan nasional. Seorang supervisor harus dapat membantu guru agar dapat menciptakan situasi belajar mengajar yang mengarah kepada tercapainya tujuan nasional, yaitu: pendidikan nasional menurut UU Nomor 20 Tahun 2003 tentang sistem pendidikan nasional, pasal 3, berfungsi mengembangkan kemampuan dan membentuk watak serta peradaban bangsa yang bermartabat dalam rangka mencerdaskan kehidupan bangsa, bertujuan untuk berkembangnya potensi peserta didik agar menjadi manusia yang beriman dan bertakwa kepada Tuhan Yang

⁹ Ngalim Poerwanto, *Administrasi dan Supervisi Pendidikan* (Jakarta: Mutiara, 2001), h. 20

Maha Esa, berakhlak mulia, sehat, berilmu, cakap, kreatif, mandiri, dan menjadi warga negara yang demokratis serta bertanggung jawab.

b. Tujuan khusus supervisi pendidikan di sekolah

Tujuan khusus (operasional) supervisi pendidikan yang ingin dicapai melalui kegiatan nyata supervisi, adalah:

- 1) Membantu guru agar lebih mengerti tujuan-tujuan pendidikan di sekolah dalam usaha mencapai tujuan pendidikan itu.
- 2) Membantu guru agar mereka lebih menyadari dan mengerti kebutuhan dan masalah-masalah yang dihadapi siswanya.
- 3) Membantu guru mengadakan diagnose secara kritis, dan kesulitankesulitan mengajar dan belajar murid, dan menolong mereka merencanakan perbaikan.
- 4) Memperbesar kesadaran guru terhadap tata kerja yang demokratis dan kooperatif serta memperbesar kesediaan untuk tolong menolong.
- 5) Membantu guru meningkatkan kemampuan penampilannya di muka kelas.
- 6) Membantu guru untuk lebih memanfaatkan pengalaman-pengalamannya sendiri.
- 7) Memperkenalkan guru atau karyawan baru kepada situasi dan kondisi sekolah dan profesinya.
- 8) Menghindarkan guru dari segala tuntutan yang di luar batas kemampuan dan kewenangannya, baik tuntutan dari dalam maupun dari luar sekolah.
- 9) Membantu guru dalam menggunakan alat-alat pelajaran modern.
- 10) Membantu guru dalam menilai kemajuan secara tepat.
- 11) Membantu guru memanfaatkan sumber-sumber belajar dan pengalaman belajar murid.

Hal yang perlu diketahui juga oleh guru adalah pengalaman belajar pada anak tidak bisa dipatahkan dengan teori belajar, tapi yang harus dilakukan guru adalah membimbing pengalaman belajar yang sudah ada.

3. Fungsi Supervisi

Menurut Ngalim Purwanto terdapat lima fungsi supervisi yang harus dipahami oleh kepala sekolah antara lain:

- a. Supervisi dalam bidang kepemimpinan, misalnya; memberikan bantuan kepada anggota kelompok dalam menghadapi dan memecahkan persoalan-persoalan. Membangkitkan dan memupuk semangat kelompok, atau memupuk moral yang tinggi kepada anggota kelompok. Mempertinggi daya kreatif pada anggota kelompok.
- b. Supervisi dalam hubungan kemanusiaan, misalnya; membantu mengatasi kekurangan ataupun kesulitan yang dihadapi anggota kelompok, seperti dalam hal kemalasan, merasa rendah diri, acuh tak acuh, pesimistis dan sebagainya. Memanfaatkan kekeliruan ataupun kesalahan-kesalahan yang dialaminya untuk dijadikan pelajaran demi perbaikan selanjutnya, bagi diri sendiri maupun bagi anggota kelompoknya. Mengarahkan anggota kelompok pada sikap-sikap demokratis.
- c. Supervisi dalam pembinaan proses kelompok, misalnya; mengenal masing-masing pribadi anggota kelompok, baik kelemahan maupun kemampuan masing-masing. Bertindak bijaksana dalam menyelesaikan pertentangan atau perselisihan pendapat di antara anggota kelompok. Menguasai teknik-teknik memimpin rapat dan pertemuan lainnya.
- d. Supervisi dalam bidang administrasi personel, misalnya; menempatkan personel pada tempat dan tugas yang sesuai dengan kecakapan dan

kemampuan masing-masing. Mengusahakan susunan kerja yang menyenangkan dan meningkatkan daya kerja serta hasil kerja maksimal.

- e. Supervisi dalam bidang evaluasi, misalnya; menguasai dan memilikinorma-norma atau ukuran-ukuran yang akan digunakan sebagai kriteria penilaian. Menafsirkan dan menyimpulkan hasil-hasil penilaian sehingga mendapat gambaran tentang kemungkinan-kemungkinan untuk mengadakan perbaikan-perbaikan.¹⁰

4. Prinsip-prinsip Supervisi

Pupuh Fathurrohman, mengungkapkan ada tujuh prinsip-prinsip supervisi, sebagai berikut:¹¹

- a. Supervisi pengajaran harus mampu menciptakan hubungan kemanusiaan yang harmonis. Hubungan kemanusiaan yang harus diciptakan bersifat terbuka, dilandasi rasa kesetiakawanan, dan bersifat informal.
- b. Supervisi pengajaran harus dilakukan secara berkesinambungan. Kegiatan ini bukanlah tugas yang bersifat sambilan.
- c. Supervisi pengajaran harus berlangsung secara demokratis. Oleh karena itu, program supervisi pengajaran harus direncanakan, dikembangkan, dan diimplementasikan secara kooperatif dan koordinatif bersama guru, kepala sekolah, dan pihak-pihak terkait lainnya.
- d. Program supervisi pengajaran harus bersifat integral terhadap program pendidikan. Di dalam setiap organisasi pendidikan, terdapat bermacam system perilaku dengan tujuan sama, yaitu tujuan pendidikan.

¹⁰ M Ngalim Purwanto, *Administrasi dan Supervisi Pendidikan*, (Bandung: Remaja Rosdakarya, 2008), h. 86-87

¹¹ Pupuh Fathurrohman, *Supervisi Pendidikan dalam pengembangan Proses pengajaran* (Bandung: Rafika Aditama, 2015), h. 51-52.

- e. Konsep supervisi pengajaran harus diselenggarakan secara komprehensif. Prinsip didasarkan pada tuntutan multi tujuan supervisi pengajaran, berupa supervisi kualitas, pengembangan profesionalisme, dan peningkatan motivasi guru.
- f. Supervisi pengajaran harus bersifat konstruktif. Dari sudut pandang secara positif, penilaian kinerja berguna untuk mengembangkan pertumbuhan dan kreativitas guru dalam memahami dan memecahkan masalah-masalah pengajaran yang dihadapi.
- g. Supervisi pengajaran harus dikerjakan secara obyektif. Dalam hal ini, instrumen pengukuran yang memiliki validitas dan reliabilitas tinggi diperlukan untuk mengukur tingkat kemampuan guru.

5. Jenis Supervisi

a. Supervisi Akademik

Menurut Good Carter dalam bukunya *Dictionary of Education* sebagaimana yang dikutip oleh Mukhtar menjelaskan bahwa supervisi adalah segala usaha dari petugas-petugas sekolah dalam memimpin guru-guru dan petugas pendidikan lainnya dalam memperbaiki pengajaran, termasuk mengembangkan pertumbuhan guru-guru, menyelesaikan dan merevisi tujuan pendidikan, bahan-bahan pengajaran dan metode mengajar dan penilaian pengajaran. Dengan adanya supervisi membuka peluang bagi para guru sebagai tenaga pendidikan, untuk mengadakan perbaikan-perbaikan atau pembenahan tentang apa yang telah dikerjakan.¹²

Supervisi akademik yaitu menitik beratkan pengamatan supervisor pada masalah-masalah akademik, seperti hal-hal yang langsung berada dalam

¹² Mukhtar dan Iskandar, *Orientasi Baru Supervisi Pendidikan*, (Jakarta: Gaung Persada, 2009), h.42

lingkungan kegiatan pembelajaran pada waktu siswa sedang dalam proses pembelajaran.¹³

b. Supervisi Klinis

Supervisi klinis pada mulanya dirancang sebagai salah satu model atau pendekatan dalam mensupervisi calon guru yang berpraktek mengajar. Penekanannya pada klinis atau dalam pengobatan dan penyembuhan, yang diwujudkan dalam bentuk tatap muka antara supervisor dengan calon guru. Supervisi klinis lebih memusatkan perhatiannya pada perilaku guru yang aktual di kelas.¹⁴

Supervisi klinis adalah suatu proses pembimbingan dalam pendidikan yang bertujuan membantu pengembangan profesional guru dalam pengenalan mengajar melalui observasi dan analisis data secara obyektif dan teliti sebagai dasar untuk mengubah perilaku mengajar guru. Tekanan dalam pendekatan yang diterapkan bersifat khusus melalui tatap muka dengan guru.¹⁵

Sejalan dengan itu Richard Waller mendefinisikan supervisi klinis adalah supervisi yang difokuskan pada perbaikan pengajaran dengan melalui siklus yang sistematis dari tahap perencanaan, pengamatan, dan analisis intelektual yang intensif terhadap penampilan mengajar sebenarnya dengan tujuan untuk mengadakan modifikasi yang rasional.¹⁶

¹³ Dadang suhardan, *supervisi profesional*, (Bandung : Alfabeta,2010) , h. 47

¹⁴ Ketut Jelantik, *Menjadi Kepala Sekolah yang Profesional*, (Yogyakarta: Deepublish, 2015),
h.89

¹⁵ Sahertian, Piet A. *Konsep Dasar dan Teknik Supervisi Pendidikan*. (Jakarta: PT Rineka Cipta, 2000),h. 49

¹⁶ Purwanto. *Evaluasi Hasil belajar*. (Yogyakarta: Pustaka Pelajar, 2010), h. 90

c. Supervisi Administrasi

Yang menitik beratkan pengamatan supervisor pada aspek-aspek administrasi yang berfungsi sebagai pendukung dengan pelancar terlaksanannya pembelajaran seperti silabus dan RPP.¹⁷

6. Teknik Supervisi

Secara garis besar teknik supervisi dapat dapat digolongkan menjadi 2, yaitu:¹⁸

a. Teknik Perseorangan

Pelaksanaan supervisi secara perseorangan adalah dengan melakukan supervisi secara perseorangan atau individu dengan melakukan kegiatan berupa:

- 1) Mengadakan kunjungan kelas (Classroom Visitation) Kunjungan yang dilakukan oleh supervisor untuk melihat atau mengamati seorang guru yang sedang mengajar. Tujuan mengobservasi bagaimana guru mengajar, masih terdapat kelemahan atau kekurangan yang sekiranya masih perlu diperbaiki, selanjutnya diadakan diskusi untuk memberikan masukan untuk perbaikan proses belajar-mengajar selanjutnya.
- 2) Mengadakan kunjungan observasi (Observation visits) Guru dari suatu sekolah diberi tugas untuk melihat atau mengamati seorang guru yang sedang mendemonstrasikan cara-cara mengajar suatu mata pelajaran tertentu. Misalnya cara menggunakan alat atau media yang baru, seperti audio visual, cara mengajar dengan metode tertentu, seperti sosiodrama, problem solving, diskusi panel fish bowl, metode penemuan (discovery).

¹⁷ Dadang suhardan, *supervisi profesional*, (Bandung : Alfabeta,2010) , h. 47

¹⁸ Muwahid Shulhan, *Supervisi Pendidikan: Teori dan Praktek dalam Mengembangkan SDM Guru* (Surabaya: Acima Publishing, 2012), h. 57-59

- 3) Membimbing guru-guru tentang cara mempelajari pribadi siswa dan atau mengatasi problem yang dialami siswa. Banyak masalah yang dialami guru dalam mengatasi kesulitan belajar siswa misal siswa yang lamban dalam belajar, tidak dapat memusatkan perhatian, siswa yang "nakal" disini wali kelas adalah pembimbing yang utama, di beberapa sekolah dibentuk bagian bimbingan dan konseling masalah-masalah yang ditimbulkan oleh siswa itu sendiri dan tidak dapat diatasi oleh guru kelas diserahkan kepada konselor.
- 4) Membimbing guru-guru dalam hal-hal yang berhubungan dengan pelaksanaan kurikulum sekolah antara lain:
 - a) Menyusun program semester dan mingguan
 - b) Menyusun atau membuat satuan program pelajaran
 - c) Mengorganisasi kegiatan-kegiatan pengelolaan kelas
 - d) Melaksanakan teknik-teknik evaluasi pengajaran
 - e) Mengadakan media dan sumber dalam PBM
 - f) Mengorganisasi kegiatan-kegiatan siswa dalam bidang ekstrakurikuler, study tour.

b. Teknik Kelompok

Teknik kelompok adalah supervisi yang dilaksanakan secara kelompok dengan menggunakan beberapa strategi di antaranya adalah:

- 1) Mengadakan pertemuan atau rapat (Meetings)
- 2) Mengadakan diskusi kelompok (Group Discussions)
- 3) Mengadakan penataran-penataran (Inservice-training)

7. Faktor yang Mempengaruhi Supervisi

Menurut Purwanto ada beberapa faktor yang mempengaruhi berhasil tidaknya supervisi atau cepat-lambatnya hasil supervisi antara lain:¹⁹

- a. Lingkungan masyarakat tempat sekolah itu berada di kota besar, di kota kecil, maupun di pelosok. Di lingkungan masyarakat orang-orang kaya atau di lingkungan orang-orang yang pada umumnya kurang mampu. Di lingkungan masyarakat intelek, pedagang, atau petani dan lain-lain.
- b. Besar-kecilnya sekolah yang menjadi tanggung jawab Kepala sekolah/madrasah. Apakah sekolah /madrasah itu merupakan kompleks sekolah yang besar, banyak jumlah guru dan muridnya, memiliki halaman dan tanah yang luas, atau sebaliknya.
- c. Tingkatan dan jenis sekolah. Apakah sekolah yang di pimpin itu SD/MI atau sekolah lanjutan, SLTP/MTs, SMU/MA atau SMK dan sebagainya semuanya memerlukan sikap dan sifat supervisi tertentu.
- d. Keadaan guru-guru dan pegawai yang tersedia. Apakah guru-guru di sekolah itu pada umumnya sudah berwenang, bagaimana kehidupan sosial-ekonomi, hasrat kemampuannya, dan sebagainya. Kecakapan dan keahlian Kepala sekolah/ madrasah itu sendiri. Di antara faktor-faktor yang lain, yang terakhir ini adalah yang terpenting. Kajian terhadap faktor diatas dapat meningkatkan dan mempengaruhi keberhasilan dalam sebuah manajemen dalam lembaga pendidikan. Dengan demikian, usaha untuk selalu mengukur tingkat keberhasilan dari sebuah supervisi diperlukan kehadiran kepala madrasah.

Kajian terhadap faktor diatas dapat meningkatkan dan mempengaruhi keberhasilan dalam sebuah manajemen dalam lembaga pendidikan. Dengan

¹⁹ Ngalim Purwanto. *Administrasi dan Supervisi Pendidikan* (Bandung: Remaja Rosdakarya, 2012), h. 118

demikian, usaha untuk selalu mengukur tingkat keberhasilan dari sebuah supervisi diperlukan kehadiran kepala sekolah.

8. Kepala Sekolah Sebagai Supervisor

Kepada Madrasah sebagai pemimpin dalam organisasi diharapkan dapat senantiasa melakukan pembinaan, bimbingan dan arahan dengan melakukan supervisi kepada tenaga pendidik atau guru disekolah sebagai proses perbaikan pembelajaran yang dilakukan guru di kelas. Menurut Suhertian bahwa “Seorang supervisor dapat berperan sebagai koordinator, konsultan, pemimpin kelompok dan evaluator”. Sebagai coordinator, pengawas dapat mengkoordinasi program belajar mengajar, tugas-tugas anggota staf berbagai kegiatan yang berbeda-beda di antara guru-guru.

Sebagai konsultan, pengawas dapat memberi bantuan, bersama mengkonsultasikan masalah yang dialami guru baik secara individual maupun secara kelompok. Sebagai pemimpin kelompok, pengawas dapat memimpin sejumlah staf guru dalam mengembangkan potensi kelompok, pada saat mengembangkan kurikulum, materi pelajaran dan kebutuhan profesional guru-guru secara bersama. Sebagai evaluator, pengawas dapat membantu guru-guru dalam menilai dan hasil proses belajar, dapat menilai kurikulum yang sedang dikembangkan.

Pendapat di atas menunjukkan bahwa memang dalam implementasinya guru membutuhkan pembinaan dalam wujud supervisi kepala madrasah. Kepala madrasah dianggap sebagai seseorang yang dianggap memiliki kelebihan daripada guru. Kepala sekolah sebagai supervisor haruslah memiliki kualitas yang dapat mengarahkan guru dalam memecahkan masalah dan perbaikan kualitas proses pembelajaran yang sistematis, berkelanjutan dan komprehensif sebagai bagian

dari proses perwujudan keprofesionalan guru dalam mengelola pembelajarannya untuk mencapai tujuan yang dicita-citakan bersama.

Secara umum, kegiatan atau usaha-usaha yang dapat dilakukan oleh kepala madrasah sesuai dengan fungsinya sebagai supervisor antara lain adalah;

- a. Membangkitkan dan merangsang guru-guru dan pegawai sekolah di dalam menjalankan tugasnya masing-masing dengan sebaik-baiknya.
- b. Berusaha mengadakan dan melengkapi alat-alat perlengkapan sekolah termasuk media intruksional yang diperlukan bagi kelancaran dan keberhasilan proses belajar mengajar.
- c. Bersama guru-guru berusaha mengembangkan, mencari dan menggunakan metode-metode mengajar yang lebih sesuai dengan tuntutan kurikulum yang sedang berlaku d. Membina kerja sama yang baik dan harmonis diantara guru-guru dan pegawai sekolah lainnya.
- d. Berusaha mempertinggi mutu dan pengetahuan guru-guru dan pegawai sekolah, antara lain mengadakan diskusi kelompok, menyediakan perpustakaan sekolah, dan atau mengirim mereka untuk mengikuti penataran-penataran, seminar, sesuai dengan bidangnya masing masing.
- e. Membina hubungan kerja sama antara sekolah dengan BP3 atau POMG dan instansi-instansi lain dalam rangka peningkatan mutu pendidikan para siswa.²⁰

9. Pengertian Kepala Sekolah

Secara etimologi kepala sekolah adalah guru yang memimpin sekolah. Berarti secara terminology kepala sekolah dapat diartikan sebagai tenaga fungsional guru yang diberikan tugas tambahan untuk memimpin suatu sekolah di mana diselenggarakan proses belajar mengajar atau tempat di mana terjadi

²⁰ Ngalim Purwanto, Administrasi dan Supervisi Pendidikan, h. 119

interaksi antara guru yang memberi pelajaran dan murid yang menerima pelajaran.²¹

Kepala Sekolah tidak hanya bertanggung jawab atas kelancaran jalannya sekolah secara teknis dan akademis saja, akan tetapi segala kegiatan, keadaan lingkungan sekolah serta hubungan dengan masyarakat sekitarnya. Pola kepemimpinannya akan sangat berpengaruh bahkan sangat menentukan kemajuan sekolah. Oleh karena itu dalam pendidikan modern kepemimpinan kepala sekolah merupakan jabatan strategis dalam mencapai tujuan pendidikan. Secara sederhana, kepala sekolah adalah tenaga fungsional guru yang diberikan tugas untuk memimpin suatu lembaga dimana diselenggarakan proses belajar mengajar atau tempat di mana terjadi interaksi antara guru yang memberi pelajaran dan peserta didik yang menerima pelajaran.²²

Kepala sekolah adalah guru yang mendapat tugas tambahan sebagai kepala sekolah, mempunyai kemampuan untuk memimpin segala sumber daya yang ada di suatu sekolah, sehingga dapat didayagunakan secara maksimal untuk mencapai tujuan bersama. Pendapat lain mengemukakan bahwa kepala sekolah dapat didefinisikan sebagai seorang tenaga fungsional guru yang diberi tugas untuk memimpin suatu sekolah di mana diselenggarakan proses pembelajaran, atau tempat di mana terjadi interaksi antara guru yang memberikan pelajaran dan murid menerima pembelajaran.

Selain itu kepala sekolah sebagai penentu kebijakan di sekolah juga harus memfungsikan perannya secara maksimal dan mampu memimpin sekolah dengan bijak, serta mengarah kepada pencapaian tujuan yang maksimal demi

²¹ Muhammad Saroni, *Manajemen Madrasah Kiat Menjadi Pendidik Yang Kompeten*, (Yogyakarta: AR-RUZZ, 2006), h.37

²² Euis Karwati Dan Donni Juni Priansa. *Kinerja Dan Profesionalisme Kepala Sekolah Membangun Sekolah Yang Bermutu*, (Bandung: Alfabeta, 2016), h. 37

meningkatkan kualitas dan mutu pendidikan dimadrasahny, yang nantinya akan berimbas pada kualitas lulusan anak didik sehingga membanggakan dan menyiapkan masa depan yang cerah bagi bangsa.

Dari pengertian di atas dapat disimpulkan bahwa kepala sekolah adalah orang yang diberi tugas dan tanggung jawab untuk memimpin sumber daya yang ada di sekolah atau tempat di mana terjadinya interaksi antara guru dan siswa untuk mencapai tujuan yang telah ditetapkan.

Kepala sekolah sebagai pemimpin pendidikan, dilihat dari status dan cara pengangkatannya tergolong pemimpin resmi, "formal leader", atau "status leader". Kedudukannya sebagai "status leader" bisa meningkat pula menjadi "functional leader", atau "operational leader", tergantung pada prestasi dan kemampuannya di dalam memainkan peranan sebagai pemimpin pendidikan pada sekolah yang telah diserahkan pertanggung jawaban kepadanya. Sehubungan dengan hal tersebut kepala sekolah juga memiliki amanah yang begitu besar yang kelak akan dipertanggung jawabkan di hadapan Allah. Di samping bertanggung jawab terhadap pelaksanaan administrasi, kepala sekolah juga mempunyai tugas-tugas dan tanggung jawab lain dalam perencanaan sebagai supervisor. Sebagai supervisor maka kepala sekolah bertugas memberikan bimbingan, bantuan, pengawasan dan penilaian pada masalah-masalah yang berhubungan denganteknis penyelenggaraan dan pengembangan pendidikan pengajaran yang berupa pebaikan program dan kegiatan pendidikan pengajaran untuk dapat menciptakan situasi belajar mengajar yang lebih baik.

10. Peran dan Fungsi Kepala Sekolah

Kepala sekolah mempunyai peranan yang sangat penting dalam menggerakkan kehidupan sekolah untuk mencapai tujuan. Sebagai seorang pemimpin, bawahannya dalam organisasi mengharapkan pemimpinnya dapat

memberi arahan untuk kepentingan pencapaian tujuan sekolah. Kepala sekolah adalah sumber amanat dan tanggung jawab. Pada dasarnya Islam memperkenankan umatnya menduduki jabatan tinggi, sepanjang kedudukannya itu untuk tujuan kemaslahatan. Bahkan yang demikian merupakan keharusan, karena tanpa kepemimpinan tidak mungkin perintah Allah dapat dilaksanakan dalam suatu masyarakat.

Allah SWT berfirman Q.S An-Nisa' ayat 58;

نِعْمًا اللَّهُ إِنَّ ۖ بِالْعَدْلِ تَحْكُمُوا أَنْ النَّاسِ بَيْنَ حَكْمَتُمْ وَإِذَا أَهْلَهَا إِلَى الْأَمْنِ تَوَدُّوا أَنْ يَأْمُرَكُمْ اللَّهُ إِنَّ
بَصِيرًا سَمِيعًا كَانَ اللَّهُ إِنَّ ۖ بِهِ يَعِظُكُمْ

Terjemahannya:

“Sesungguhnya Allah menyuruh kamu menyampaikan amanat kepada yang berhak menerimanya, dan (menyuruh kamu) apabila menetapkan hukum di antara manusia supaya kamu menetapkan dengan adil. Sesungguhnya Allah memberi pengajaran yang sebaik-baiknya kepadamu. Sesungguhnya Allah adalah Maha mendengar lagi Maha Melihat”²³

Kepala sekolah sebagai pemimpin pendidikan dituntut untuk melaksanakan tugas dan tanggung jawabnya yang berkaitan dengan kepemimpinan pendidikan dengan sebaik mungkin, termasuk di dalamnya sebagai pemimpin pengajar.²⁴ Harapan yang segera muncul dari para guru, siswa, staf administrasi, pemerintah dan masyarakat adalah agar kepala sekolah dapat melaksanakan tugas kepemimpinannya dengan seefektif mungkin untuk mewujudkan visi, misi dan tujuan yang diemban dalam mengoptimalkan sekolah. selain itu juga memberikan perhatian kepada pengembangan individu dan organisasi.

²³ Departemen Agama RI, Op cit. h.69

²⁴ Sulistyorini, *Manajemen Pendidikan Islam*, (Surabaya: Elkaf, 2006), h.133

Sebagai seorang pemimpin kepala sekolah mempunyai peranan yang sangat banyak atau multi fungsi, beberapa diantara perannya yaitu sebagai berikut:

a. Kepala Sekolah Sebagai Pemimpin (Leader)

Sebagai seorang leader kepala sekolah harus mampu memberikan petunjuk dalam meningkatkan kemampuan tenaga kependidikan, membuka komunikasi dua arah dan mendelegasikan tugas. Wahjosumidjo mengemukakan bahwa kepala sekolah sebagai leader harus memiliki karakter khusus yang mencakup kepribadian serta pengetahuan administrasi dan pengawasan. Kemampuan yang harus diwujudkan kepala sekolah sebagai leader dapat dianalisis dari kepribadian, pengetahuan terhadap tenaga pendidikan, visi dan misi madrasah, kemampuan mengambil keputusan dan kemampuan berkomunikasi.

Kemampuan yang harus diwujudkan kepala sekolah sebagai leader dapat dianalisis dari kepribadian, pengetahuan terhadap tenaga kependidikan, visi dan misi sekolah, kemampuan mengambil keputusan, dan kemampuan berkomunikasi. Kepribadian kepala sekolah sebagai leader akan tercermin dalam sifat-sifat seperti jujur, percaya diri, tanggungjawab, berani mengambil resiko dan keputusan, berjiwa besar, emosi yang stabil, dan teladan.²⁵

b. Kepala Sekolah Sebagai Supervisor

Sebagai seorang supervisor kepala sekolah harus mampu melaksanakan berbagai pengawasan dan pengendalian, hal ini merupakan kontrol agar kegiatan pendidikan di sekolah terarah pada tujuan yang telah ditetapkan. Pengawasan dan pengendalian juga merupakan tindakan preventif untuk mencegah agar para tenaga kependidikan tidak melakukan penyimpangan dan lebih berhati-hati dalam melaksanakan pekerjaannya. Kegiatan utama pendidikan di sekolah dalam rangka mewujudkan tujuannya adalah kegiatan pembelajaran, sehingga seluruh aktifitas

²⁵ E. Mulyasa, *Menjadi Kepala Sekolah Profesional, dalam Konteks Menyukkseskan MBS dan KBK*, (Bandung: Remaja Rosdakarya,2005), h. 115

sekolah bermuara pada pencapaian efisiensi dan efektifitas pembelajaran. Oleh karena itu, salah satu tugas kepala sekolah adalah sebagai supervisor yaitu, mensupervisi pekerjaan yang dilakukan oleh tenaga kependidikan. Jika supervisi dilakukan oleh kepala sekolah, maka ia harus melakukan berbagai pengawasan dan pengendalian untuk meningkatkan kinerja tenaga kependidikan.

Supervisi pendidikan merupakan bantuan yang sengaja diberikan supervisor kepada guru untuk memperbaiki dan mengembangkan situasi belajar mengajar termasuk menstimulir, mengkoordinasi dan membimbing secara berlanjutan pertumbuhan guru-guru secara lebih efektif dalam tercapainya tujuan pendidikan.²⁶

Menurut Swearingen dalam bukunya Ary H. Gunawan bahwa fungsi kepala sekolah sebagai supervisi pendidikan, yaitu:

- 1) Mengkoordinasi semua usaha sekolah
- 2) Memperlengkapi kepemimpinan sekolah
- 3) Memperluas pengalaman guru
- 4) Menstimulir usaha-usaha yang kreatif
- 5) Memberi fasilitas dan penilaian yang terus menerus
- 6) Menganalisis situasi belajar mengajar
- 7) Memberi pengetahuan dan keterampilan kepada setiap anggota staf
- 8) Mengintegrasikan tujuan pendidikan dan membantu meningkatkan kemampuan mengajar guru.²⁷

Sehubungan dengan hal tersebut jelaslah bahwa fungsi pokok kepala sekolah sebagai supervisor terutama ialah membantu guru-guru dan staf lainnya dalam

²⁶ Saiful Sagala, *Manajemen Strategik dalam Peningkatan Mutu pendidikan*, (Bandung: Alfabeta, 2009), h. 117

²⁷ Ary Gunawan, *Administrasi Sekolah* (Jakarta : PT. Rineka Cipta, 2002), h. 199

mengembangkan potensi-potensi mereka sebaikbaiknya. Untuk mengembangkan potensi-potensi mereka dengan kecakapan yang mereka miliki

c. Kepala Sekolah Sebagai Educator (Pendidik)

Dalam melaksanakan fungsinya sebagai educator, kepala sekolah harus memiliki strategi yang tepat untuk meningkatkan profesionalisme tenaga kependidikan di sekolahnya. Menciptakan iklim yang kondusif, memberikan dorongan kepada warga sekolah, memberikan dorongan kepada seluruh tenaga kependidikan, serta melaksanakan model pembelajaran yang menarik. Dalam peranan sebagai pendidik, kepala sekolah harus berusaha menanamkan, memajukan, dan meningkatkan sedikitnya empat macam nilai yaitu pembinaan mental, moral, fisik, dan artistik bagi para guru dan staf di lingkungan kepemimpinannya.²⁸

Kepala sekolah perlu memberikan pembinaan kepada tenaga pendidik seperti:

- 1) Pembinaan mental yaitu membina para tenaga kependidikan tentang hal-hal yang berkaitan dengan sikap batin dan watak. Dalam hal ini kepala sekolah harus mampu menciptakan iklim kondusif agar setiap tenaga kependidikan dapat melaksanakan tugas secara professional.
- 2) Pembinaan moral yaitu membina para tenaga kependidikan tentang hal-hal yang berkaitan dengan ajaran baik buruk mengenai suatu perbuatan, sikap, dan kewajiban sesuai dengan tugas masing-masing tenaga kependidikan. Kepala sekolah harus berusaha memberi nasehat kepada seluruh warga sekolah.
- 3) Pembinaan fisik yaitu membina para tenaga kependidikan tentang hal-hal yang berkaitan dengan kondisi jasmani atau badan, kesehatan, dan

²⁸ E. Mulyasa, *Menjadi Kepala Sekolah Profesional, dalam Konteks Menyukkseskan MBS dan KBK*, (Bandung: Remaja Rosdakarya,2005), h. 98

penampilan mereka secara lahiriah. Kepala sekolah profesional harus mampu memberikan dorongan agar para tenaga kependidikan terlibat secara aktif dan kreatif dalam berbagai kegiatan olahraga, baik yang diprogramkan di sekolah maupun yang diselenggarakan oleh masyarakat sekitar.

- 4) Pembinaan artistik, yaitu suatu pendekatan yang menyandarkan pada kepekaan, persepsi, dan pengetahuan pembina sebagai saran untuk mengapresiasi kejadian-kejadian yang bersifat *subtleties* (halus, lembut) dalam pengajaran yang sangat bermakna di dalam kelas.

d. Kepala Sekolah Sebagai Manajer

Manajemen pada hakikatnya merupakan suatu proses merencana, mengorganisasikan, memimpin dan mengendalikan upaya organisasi dengan segala aspeknya agar tujuan organisasi tercapai secara efektif dan efisien.²⁹ Kepala sekolah sebagai manajer mempunyai peran yang menentukan dalam pengelolaan manajemen sekolah, berhasil tidaknya tujuan sekolah dapat dipengaruhi bagaimana kepala sekolah menjalankan fungsi-fungsi manajemen. Fungsi-fungsi manajemen tersebut adalah *planning* (perencanaan), *organizing* (pengorganisasian), *actuating* (penggerakan), dan *controlling* (pengontrol).³⁰

Dalam rangka melakukan peran dan fungsinya sebagai manajer, kepala sekolah harus memiliki strategi yang tepat untuk memberdayakan tenaga kependidikan melalui kerjasama atau kooperatif, memberi kesempatan kepada para tenaga kependidikan untuk meningkatkan profesinya, dan mendorong

²⁹ Nanang Fattah, *Landasan Manajemen Pendidikan*, (Bandung: Remaja Rosdakarya, 2008), h. 1

³⁰ Abdullah Munir, *Menjadi Kepala Sekolah Efektif*, (Jogjakarta: Ar-Ruzz Media, 2008), h. 1

keterlibatan seluruh tenaga kependidikan dalam berbagai kegiatan yang menunjang program sekolah.

Pertama, mendayagunakan tenaga kependidikan melalui kerjasama atau kooperatif, dimaksudkan bahwa dalam peningkatan profesionalisme tenaga kependidikan di sekolah, kepala sekolah harus mementingkan kerjasama dengan tenaga kependidikan dan pihak lain yang terkait dalam melaksanakan kegiatan. Sebagai manajer kepala sekolah harus mau dan mampu mendayagunakan seluruh sumber daya sekolah dalam rangka mewujudkan visi, misi dan mencapai tujuan. Kepala sekolah harus mampu menghadapi berbagai persoalan di sekolah, berpikir secara analitik, dan konseptual, menjadi juru penengah dalam memecahkan berbagai masalah yang dihadapi oleh para tenaga kependidikan yang menjadi bawahannya, serta berusaha mengambil keputusan yang memuaskan bagi semua pihak.

Kedua, memberi kesempatan kepada para tenaga kependidikan untuk meningkatkan profesinya. Dalam hal ini kepala sekolah harus bersikap demokratis dan memberikan kesempatan kepada seluruh tenaga kependidikan untuk mengembangkan potensinya secara optimal. Misalnya memberi kesempatan untuk meningkatkan profesinya melalui berbagai penataran, workshop, seminar, diklat, dan loka karya sesuai dengan bidangnya masing-masing.

Ketiga, mendorong keterlibatan seluruh tenaga kependidikan, dimaksudkan bahwa kepala sekolah harus berusaha untuk mendorong keterlibatan semua tenaga kependidikan dalam kegiatan di sekolah (partisipatif).³¹ Peran kepala sekolah, yang menjalankan peran dan fungsinya sebagai manajer, sebagaimana yang diungkapkan oleh Wahjosumidjo yaitu, peranan hubungan antar perseorangan, peranan informasional, dan sebagai pengambil keputusan.

³¹ E. Mulyasa, *Menjadi Kepala Sekolah Profesional* (Bandung: Remaja Rosdakarya, 2007), h. 103-104

e. Kepala Sekolah Sebagai Administrator

Peranan kepala sekolah sebagai administrator pendidikan pada hakekatnya, kepala sekolah mempunyai pengetahuan yang cukup tentang kebutuhan nyata masyarakat serta kesediaan dan ketrampilan untuk mempelajari secara kontinyu perubahan yang sedang terjadi di masyarakat sehingga sekolah melalui program-program pendidikan yang disajikan senantiasa dapat menyesuaikan diri dengan kebutuhan baru dan kondisi baru.³²

Kepala sekolah sebagai administrator memiliki hubungan yang sangat erat dengan berbagai aktifitas pengelolaan administrasi yang bersifat pencatatan, penyusunan, pendokumenan seluruh program sekolah. Secara spesifik, kepala sekolah harus memiliki kemampuan untuk mengelola kurikulum, mengelola administrasi peserta didik, mengelola administrasi sarana prasarana, mengelola administrasi personalia, mengelola administrasi keuangan dan mengelola administrasi kearsipan. Kegiatan tersebut perlu dilakukan secara efektif dan efisien agar dapat menunjang produktifitas madrasah.

Peranan kepala sekolah sebagai administrator pendidikan bertolak dari hakekat administrasi pendidikan adalah mendayagunakan berbagai sumber (manusia, sarana dan prasarana, serta berbagai media pendidikan lainnya) secara optimal, relevan, efektif dan efisien guna menunjang pencapaian tujuan pendidikan. Sebagai administrator kepala sekolah bekerjasama dengan orang dalam lingkungan pendidikan (sekolah). Ia melibatkan komponen manusia dengan berbagai potensinya, dan juga komponen manusia dengan berbagai jenisnya. Semuanya perlu ditata dan dikoordinasikan atau didayagunakan untuk mencapai tujuan pendidikan. Sebagai administrator pendidikan, kepala sekolah harus menggunakan prinsip pengembangan dan pendayagunaan organisasi secara

³² Nur Aedi, *Manajemen Pendidik & Tenaga Pendidikan*, (Yogyakarta : Gosyen Publishing, 2016), h.17

kooperatif, dan aktifitas-aktifias yang melibatkan keseluruhan personel, dan orang-orang sumber dalam masyarakat.³³

11. Tugas Kepala Sekolah

Secara garis besar kepala sekolah merupakan pemimpin dan sekaligus manager pada suatu institusi pendidikan. Ia sebagai salah satu kunci jaminan berhasil atau tidaknya insstitusi tersebut mencapai tujuan yang telah direncanakan.³⁴

Tugas kepala sekolah selaku pemimpin adalah membantu para guru mengembangkan kesanggupan mereka secara maksimal dan menciptakan suasana hidup sekolah yang sehat yang mendorong para guru, pegawai tata usaha, dan orang tua murid mempersatukan kehendak, pikiran dan tindakan dalam kegiatan kerjasama yang efektif bagi tercapainya tujuan sekolah. Dengan demikian tugas inti dari pada kepemimpinan kepala sekolah adalah memajukan pengajaran, karena bila pengajaran atau proses pembelajaran dapat berjalan efektif dan efesien maka dengan sendirinya kualitas pendidikan akan meningkat.

Tugas dan tanggung jawab kepala sekolah semakin luas dan semakin banyak bidangnya. Kepala sekolah tidak hanya bertanggung jawab atas kegiatan sekolah secara teknik dan akademik saja, tapi juga urusan-urusan yang lain. Selain itu, kepala sekolah juga bertanggung jawab atas masalah-masalah baru yang timbul pada zaman sekarang ini.

12. Teknik Supervisi Kelompok Kepala Sekolah

Teknik supervise kelompok digunakan pada saat kepala sekolah menghadapi banyak guru yang menghadapi masalah yang sama. Teknik- teknik

³³ W. Mantja, *Manajemen Pendidikan dan Supervisi Pengajaran*, (Malang: Wineka Media, 2005), h. 51

³⁴ Mulyono, *Manajemen Administrasi dan Organisasi Pendidikan* (Jogjakarta: Ar-Ruzz Media, 2008), hlm.144

supervise yang bersifat kelompok antara lain pertemuan orientasi, rapat guru, studi kelompok antar guru, diskusi, lokakarya (Wrokshop), dan tukar menukar pengalaman. Masing-masing teknik tersebut diuraikan sebagai berikut:³⁵

a. Pertemuan Orientasi

Pertemuan orientasi adalah pertemuan kepala sekolah dengan guru yang bertujuan menghantar guru tersebut memasuki suasana kerja yang baru. Pada pertemuan orientasi, kepala sekolah memberikan penjelasan mengenai hal-hal penting yang perlu dilakukan dalam rangka meningkatkan kualitas profesionalisme guru dalam tugas pengajaran. Setelah kepala sekolah memberikan penjelasan yang penting, selanjutnya kepala sekolah meminta masukan dari guru mengenai apa saja yang perlu dilakukan untuk memperbaiki kinerjanya. Dengan adanya pertemuan orientasi, diharapkan secara dini, guru terhindar dari berbagai masalah yang mungkin di hadapi dalam melaksanakan tugasnya. Hal ini dapat tercapai mengingat pertemuan orientasi akan memberikan kesempatan bagi guru untuk mengemban tugas dan tanggungjawabnya dalam melaksanakan perannya sebagai tenaga pendidikan.

Pada pertemuan orientasi, kepala sekolah dapat menyampaikan atau menguraikan kepada guru hal sebagai berikut: 1) Sistem kerja yang berlaku di madrasah 2) Proses dan mekanisme administrasi dan organisasi di sekolah 3) Resiko-resiko yang dapat timbul jika suatu prosedur kerja atau system kerja tidak dilaksanakan sebagai semestinya. 4) Peluang-peluang yang dapat dimanfaatkan guru untuk mengembangkan diri sendiri. 5) Hak dan kewajiban guru selama melaksanakan pekerjaannya. Pertemuan orientasi inidapat dimanfaatkan oleh kepala madrasah untuk mengajak para guru membuat perencanaan program supervise yang akan dilaksanakan di sekolah.

³⁵ Euis Karwati dan Donni Juni Priansa, *Kinerja Dan Profesionalisme Kepala Sekolah*, (Bandung : Alfabeta, 2013), h.221-226

b. Rapat Guru

Rapat guru banyak sekali jenisnya, baik dilihat dari sifatnya, jenis kegiatannya, tujuannya, jumlah pesertanya, dan lain sebagainya. Rapat guru akan menghasilkan guru yang baik, jika direncanakan dengan baik, dilaksanakan sesuai dengan kesepakatan yang dicapai dalam rapat. Pada saat rapat guru berlangsung, kepala sekolah diharapkan memiliki kemampuan yang tinggi dalam;

- 1) Menciptakan situasi yang baik dan menjadikan pendengar yang baik terhadap pendapat atau saran dari peserta.
- 2) Menguasai ruang lingkup masalah atau materi yang dibicarakan dalam rapat dan menghadapkan masalah yang sudah direncanakan kepada para peserta untuk dibahas serta dicari alternatif pemecahannya.
- 3) Menumbuh kembangkan motivasi pada diri peserta untuk berpartisipasi secara aktif selama rapat berlangsung, dan berusaha membantu mereka, terutama yang kurang berpengalaman, dalam mengemukakan idea tau pendapat.
- 4) Mengatur arah pembicaraan selama rapat berlangsung, penyimpangan dari ruang lingkup masalah yang dibahas dapat dihindari.
- 5) Memberikan penjelasan tambahan dan interpretasi objektif tentang pendapat dan usul anggota rapat yang dirasakan kurang jelas sehingga dapat dimengerti dan diterima oleh seluruh anggota rapat.
- 6) Mencari titik permasalahan dan menetralsir perbedaan pendapat yang menonjol di kalangan peserta rapat dan mengarahkannya kepada kesepakatan pendapat.
- 7) Menutup atau mengakhiri rapat dalam suasana yang dapat memuaskan dan merumuskan tindak lanjut yang jelas.

c. Studi Kelompok Antar Guru

Studi kelompok antar guru adalah suatu kegiatan yang dilakukan sejumlah guru yang memiliki keahlian di bidang studi tertentu. Kelompok guru tersebut melakukan pertemuan, baik secara rutin maupun insidental, untuk mempelajari atau mengkaji masalah yang menyangkut pengembangan materi bidang studi. Topik-topik yang dibahas dalam pertemuan tersebut telah dirumuskan sebelumnya, baik oleh guru, kepala madrasah, maupun oleh guru bersama kepala sekolah. Kemauan kepala sekolah dalam memfasilitasi studi kelompok ini nampak dari persiapan diri dengan menyediakan sumber-sumber buku, dan sumber-sumber lainnya. Jika memungkinkan mencari dan menghadirkan nara sumber yang ahli dibidangnya.

d. Diskusi

Diskusi merupakan kegiatan pertukaran pikiran atau pendapat melalui suatu proses percakapan antara dua atau lebih individu tentang suatu masalah untuk mencari alternatif pemecahannya. Diskusi merupakan salah satu alat bagi kepala sekolah untuk mengembangkan berbagai keterampilan guru dalam menghadapi berbagai masalah dengan cara bertukar pikiran antara satu dengan yang lain. Melalui teknik ini, kepala sekolah dapat membantu para guru untuk saling mengetahui, memahami atau mendalami suatu permasalahan, sehingga secara bersama-sama akan berusaha mencari alternatif pemecahan masalah tersebut.

e. Loka karya (workshop)

Lokakarya diartikan sebagai suatu kegiatan belajar secara berkelompok yang terjadi dari sejumlah guru yang sedang memecahkan suatu masalah meliputi percakapan. Ciri lokakarya adalah: 1) Masalah yang dibahas bersifat “life centered” dan muncul dari guru. 2) Menggunakan secara maksimal aktivitas mental dan fisik dalam kegiatannya, sehingga tercapai taraf pertumbuhan profesi

yang lebih tinggi dan lebih baik dari semula atau terjadi perubahan yang berarti setelah mengikuti lokakarya. 3) Metode yang digunakan dalam bekerja adalah metode pemecahan masalah, musyawarah dan penyelidikan. 4) Dilaksanakan berdasarkan kebutuhan bersama. 5) Menggunakan narasumber yang member bantuan yang besar dalam mencapai hasil. 6) Dan senantiasa memelihara kehidupan seimbang disamping memperkembangkan pengetahuan, kecakapan, dan perubahan tingkah laku.

B. Konsep Dasar Kinerja Guru

1. Pengertian Kinerja Guru

Kinerja merupakan suatu kegiatan yang dilakukan oleh seseorang untuk melaksanakan tugas, menyelesaikan tugas, dan tanggung jawab sesuai dengan harapan dan tujuan yang telah ditetapkan.³⁶

Indra Bastian menyatakan bahwa kinerja adalah gambaran mengenai tingkat pencapaian pelaksanaan suatu kegiatan/program/kebijaksanaan dalam mewujudkan sasaran, tujuan, misi dan visi organisasi yang tertuang dalam perumusan skema strategis (strategic planning) suatu organisasi.³⁷ Menurut Mangkunegara kinerja adalah hasil kerja secara kualitas dan kuantitas yang dicapai seorang pegawai dalam melaksanakan tugasnya sesuai dengan tanggung jawab yang diberikan kepadanya.³⁸ Dengan demikian, kinerja mengandung pengertian adanya suatu perbuatan yang ditampilkan seseorang di dalam atau selama orang tersebut melakukan aktifitas tertentu untuk mencapai tujuan.

Kinerja juga bisa berupa kulminasi dari tiga elemen yang masing-masing elemen tersebut saling berkaitan satu dengan yang lainnya. Adapun ketiga elemen

³⁶ Supardi, *Kinerja Guru* (Jakarta: Grafindo, 2014), h. 45

³⁷ Irham Fahmi, *Pengantar Manajemen Keuangan*, (Bandung : Alfabeta, 2013), h.73

³⁸ A.A Anwar Prabu Mangkunegara, *Manajemen Sumber Daya Manusia*. (Bandung: PT. Remaja Rosdakarya, 2012), h. 84

tersebut adalah, keterampilan, upaya, dan sifat eksternal. Elemen tingkat keterampilan adalah bahan mentah yang biasa dibawa seseorang ke tempat kerjanya, seperti halnya pengetahuan, kecakapan interpersonal, kecerdasan emosional, religiusitas, kemampuan, serta kecakapankecakapan teknis. Sedangkan elemen tingkat upaya adalah berupa motivasi yang diperlihatkan untuk menyelesaikan pekerjaannya. Adapun elemen yang terakhir yang berupa sifat eksternal adalah tingkatan yang menilai sejauh mana kondisi eksternal dapat mendukung kinerja seseorang.³⁹

Kinerja menurut Vroom, sebagaimana yang dikutip oleh E. Mulyasa adalah fungsi perkalian antara kemauan dan motivasi. Tingkat upaya digambarkan sebagai motivasi yang diperlihatkan oleh seseorang untuk menyelesaikan pekerjaannya. Sedangkan sifat eksternal adalah tingkat sejauh mana kondisi eksternal dapat mendukung kinerja seseorang. Komponen-komponen dalam diri seseorang turut serta mempengaruhi kerjanya, jika rendah pada salah satu komponen maka kerjanya akan rendah pula. Demikian pula sebaliknya, semakin tinggi seseorang pada komponen itu maka semakin tinggi pula prestasi kerjanya.⁴⁰

Berdasarkan penjelasan di atas, dapat disimpulkan bahwa kinerja merupakan suatu hasil kerja yang diperoleh seseorang maupun organisasi, baik secara kuantitatif maupun kualitatif melalui kegiatankegiata atau pengalaman-pengalaman dalam jangka waktu tertentu. Kinerja merupakan prestasi yang dicapai seseorang dalam melaksanakan tugas-tugas atau pekerjaannya sesuai dengan standar dan kriteria yang ditetapkan untuk suatu pekerjaan

³⁹A.A. Anwar Prabu Mangkunegara, *Manajemen Sumber Daya Manusia*, (Bandung: PT. Remaja Rosdakarya, 2012), h. 67

⁴⁰ E. Mulyasa, *Manajemen Berbasis Sekolah: Konsep, Strategi dan Implementasi*, (Bandung: PT. Remaja Rosdakarya, 2003), h. 127

Kinerja guru merupakan hasil kerja seorang guru dalam menjalankan tugasnya baik bersifat kualitas maupun kuantitas, tinggi rendahnya hasil kerja guru berkaitan dengan motivasi kerja, karena tanpa ada motivasi yang ada pada diri pribadi tentu guru tidak akan dapat melaksanakan tugasnya. Oleh sebab itu guru harus diberikan motivasi agar dapat tugasnya. Oleh sebab itu guru harus diberikan motivasi agar dapat melaksanakan tugasnya dan mendapatkan hasil yang sesuai dengan tujuan yang telah ditetapkan oleh suatu lembaga.

Menurut Yamin dan Maisah, kinerja guru adalah perilaku atau respon yang memberi hasil yang mengacu kepada apa yang mereka kerjakan ketika dia menghadapi suatu tugas. Kinerja guru menyangkut semua kegiatan atau tingkah laku yang dialami tenaga pengajar, jawaban yang mereka buat, untuk memberi hasil atau tujuan.⁴¹ Terkadang kinerja guru hanya berupa respon, tapi biasanya memberi hasil. Kinerja dapat dipandang dari berbagai aspek, baik dari sudut guru maupun peserta didik. Dari sudut peserta didik, misalnya menyangkut suatu metode dimana peserta didik diminta menampilkan pengoperasian, keterampilan atau gerakan yang diajarkan di bawah suatu kondisi pengawasan melalui proses pembelajaran. Sebaliknya, dari sudut guru adalah menyangkut bagaimana instruksi tenaga pengajar dalam memberikan arahan berkaitan dengan aspek-aspek tersebut kepada peserta didik.

Kinerja guru dikemukakan pula oleh LAN (Lembaga Administrasi Negara) yang dikutip E. Mulyasa, bahwa kinerja atau performansi dapat diartikan sebagai prestasi kerja, pelaksanaan kerja, pencapaian kerja, hasil kerja atau unjuk kerja. Sejalan pula dengan Smith bahwa kinerja adalah “output drive from processes, human or otherwise”. Kinerja merupakan hasil atau keluaran dari suatu proses.⁴²

⁴¹ Martinis Yamin & Maisah, *Standarisasi Kinerja Guru*, (Jakarta: Gaung Persada, 2010), h. 87.

⁴² E. Mulyasa, *Manajemen Berbasis Sekolah: Konsep, Strategi dan Implementasi*, (Bandung: PT. Remaja Rosdakarya, 2003), h. 136

Berdasarkan uraian diatas, maka dapat disimpulkan bahwa kinerja guru merupakan hasil pekerjaan atau prestasi kerja yang dilakukan oleh seorang guru berdasarkan kemampuan mengelola kegiatan belajar mengajar, yang meliputi perencanaan pembelajaran, pelaksanaan pembelajaran, evaluasi pembelajaran dan membina hubungan antar pribadi (interpersonal) dengan siswanya.

2. Faktor-faktor yang Mempengaruhi Kinerja Guru

Pada dasarnya terdapat faktor-faktor yang turut mempengaruhi kinerja, diantaranya yaitu kompetensi, kemampuan, kondisi fisik dan berbagai faktor lainnya yang turut serta mempengaruhi kinerja seseorang. Seseorang yang mempunyai kondisi fisik yang baik akan cenderung memiliki daya tahan yang baik, sehingga pada akhirnya akan terlihat dari tingkat gairah kerjanya yang meningkat dan diimbangi dengan produktifitas yang tinggi. Selain hal tersebut, kemampuan seseorang akan memainkan peran yang sangat penting dalam peranannya di organisasi.⁴³

Kinerja seseorang tidak bisa timbul dengan sendirinya, melainkan membutuhkan peranan faktor-faktor yang turut serta mempengaruhinya. Selain adanya faktor usaha dan kemampuan seseorang dalam rangka mendongkrak kinerjanya, terdapat faktor lain yang tidak bisa dinafikan. Untuk mendongkrak kinerja seseorang juga membutuhkan adanya motivasi yang bisa berupa ganjaran yang merupakan salah satu jalan untuk memuaskan kebutuhan. Demikian pula dengan kompetensi yang memang seharusnya dimiliki oleh seseorang dalam rangka peningkatan kinerja. Kompetensi yang merupakan kapasitas yang ditampilkan seseorang dalam berbagai cara, dan bila dikaitkan dengan tugas, maka kompetensi sebagai kinerja difokuskan pada perilaku. Kompetensi yang mempunyai makna kecakapan, kemampuan, kompetensi atau wewenang,

⁴³ Sondang P. Siagian, *Manajemen Sumber Daya Manusia*, (Jakarta: PT. Bumi Aksara, 2002),h. 223.

merupakan suatu kemampuan dalam melakukan tugas mengajar dan mendidik yang diperoleh melalui pendidikan dan pelatihan.⁴⁴ Kompetensi juga merupakan bidang-bidang pengetahuan, kemampuan, dan keterampilan yang meningkatkan efektifitas seseorang dalam menghadapi dunia pekerjaan.

3. Tugas dan Tanggung Jawab Guru

Tanggungjawab guru dapat dijabarkan kedalam sejumlah kompetensi yang lebih khusus sebagai berikut ini:⁴⁵

- a. Tanggungjawab moral; bahwa setiap guru harus mampu menghayati perilaku dan etika yang sesuai dengan moral pancasila dan mengamalkannya dalam kehidupan sehari-hari.
- b. Tanggungjawab dalam bidang pendidikan disekolah; bahwa guru harus menguasai cara belajar-mengajar yang efektif, mampu mengembangkan kurikulum, silabus, dan rencana pelaksanaan pembelajaran yang efektif, menjadi model bagi peserta didik, memberikan nasehat, melaksanakan evaluasi hasil belajar, dan mengembangkan peserta didik, memberikan nasehat, melaksanakan evaluasi hasil belajar, dan mengembangkan peserta didik.
- c. Tanggungjawab dalam bidang kemasyarakatan; bahwa setiap guru harus turut serta mensukseskan pembangunan, yang harus kompeten dalam membimbing, mengabdikan dan melayani masyarakat.
- d. Tanggungjawab dalam bidang keilmuan; bahwa setiap guru harus turut serta memajukan ilmu, terutama yang menjadi spesifikasinya, dengan melaksanakan penelitian dan pengembangan.

⁴⁴ Hamzah B. Uno & Nina Lamatenggo, *Teori Kinerja dan Pengukurannya*, (Jakarta : Bumi Aksara, 2014), h. 53

⁴⁵ Mulyasa.E. *Standar Kompetensi dan sertifikasi guru*. (Bandung: Remaja Rosdakrya, 2007), h. 18

Selain guru memiliki tanggungjawab, guru juga memiliki peran dan fungsi dalam dunia pendidikan. Peran dan fungsi guru berpengaruh terhadap pelaksanaan pendidikan disekolah. Diantara peran dan fungsi guru tersebut adalah sebagai berikut.⁴⁶

- a. Sebagai pendidik dan pengajar; bahwa setiap guru harus memiliki kestabilan emosi, ingin memajukan peserta didik, bersikaplah realitas, jujur dan terbuka, serta peka terhadap perkembangan, terutama inovasi pendidikan. Untuk mencapai semua itu guru harus memiliki pengetahuan yang luas, menguasai teori dan praktik pendidikan, serta menguasai kurikulum dan metodologi pembelajaran.
- b. Sebagai anggota masyarakat; bahwa setiap guru harus pandai bergaul dengan masyarakat. Untuk itu, harus menguasai psikologi social, memiliki pengetahuan tentang hubungan antar manusia, memiliki keterampilan membina kelompok, keterampilan bekerjasama dalam kelompok, dan menyelesaikan tugas bersama kelompok.
- c. Sebagai pemimpin; bahwa setiap guru adalah pemimpin, yang harus memiliki kepribadian, prinsip hubungan dengan manusia, teknik berkomunikasi, serta menguasai berbagai aspek kegiatan organisasi sekolah.
- d. Sebagai administrator; bahwa setiap guru akan dihadapkan pada berbagai tugas administrasi yang harus dikerjakan disekolah, sehingga harus memiliki pribadi yang jujur, teliti, rajin, serta memahami strategi dan manajemen pendidikan.
- e. Sebagai pengelola pembelajaran; bahwa setiap guru harus mampu dan menguasai berbagai metode pembelajaran dan memahami situasi belajar-mengajar didalam maupun diluar.

⁴⁶ Ahmad Barizi, *Menjadi Guru Unggul* (Jogjakarta. Ar-Ruzz Media, 2009), h.19

4. Bentuk-bentuk Motivasi Kerja Guru

Keberhasilan kepala sekolah dalam mencapai tujuan yang diharapkan tentu tidak terlepas dari bantuan guru, oleh karena itu kepala sekolah harus memberikan berbagai motivasi kepada guru agar dapat menjalankan tugasnya dengan baik. Dalam hal ini ada beberapa bentuk-bentuk motivasi yang diberikan kepada guru dalam meningkatkan motivasi kinerja sebagai berikut:

- a. **Kebutuhan fisiologis (physiological need)** Kebutuhan fisiologis merupakan kebutuhan dasar yang dibutuhkan oleh manusia untuk memperthankan kelangsungan hidup yang bersifat primer atau kebutuhan pokok manusia sehari-hari seperti kebutuhan makan, minum, pakaian, tempat tinggal, dan kebutuhan fisik lainnya.
- b. **Keselamatan dan keamanan kerja (safety)** Keselamatan kerja merupakan kebutuhan yang bertujuan untuk memperoleh keamanan, keselamatan, jaminan perlindungan dari hal yang dapat membahayakan pendidik.
- c. **Sosial (affiliation)** Suasana kerja yang harmonis perlu diciptakan agar pendidik dapat melaksanakan pekerjaannya dengan sebaik-baiknya, karena manusia pada hakikatnya adalah mahluk sosial yang saling membutuhkan dan menciptakan hubungan baik antara pendidik dengan pimpinan.
- d. **Penghargaan (appreciation)** Pada dasarnya semua manusia dalam bermasyarakat mempunyai kebutuhan dan keinginan akan penilaian serta mengharapkan penghargaan dari orang lain berupa pujian maupun materi sehingga dapat memotivasi pendidik dalam menjalankan tugasnya.
- e. **Aktualisasi diri (self actualization)** Aktualisasi diri merupakan suatu upaya untuk bisa mengembangkan kemampuan pendidik yang diperuntukkan bagi pengembangan dan keberhasilan suatu instansi. Aktualisasi diri ini juga bertujuan untuk memperoleh kebanggaan, kekaguman sebagai seorang yang

mampu atau berhasil mewujudkan potensi bakatnya dengan hasil prestasi yang luar biasa.⁴⁷

Bentuk-bentuk motivasi di atas merupakan dorongan yang dapat membangkitkan semangat, mendorong seorang pendidik dalam menjalankan tugas yang telah diberikan dan mewujudkan aktivitas-aktivitas kerja yang baik sesuai dengan kompetensi yang dimilikinya, sehingga tujuan yang diharapkan oleh lembaga dapat tercapai dengan baik.

5. Faktor-faktor yang Mempengaruhi Motivasi Kerja

Secara umum ada beberapa faktor yang mempengaruhi motivasi kerja seorang pendidik atau guru yaitu sebagai berikut:⁴⁸

a. Faktor yang timbul dari dalam diri pendidik (faktor intern)

Setiap individu ketika menjalankan tugasnya pada suatu lembaga tentu didasarkan pada kepentingan ekonomi yang dikarenakan adanya desakan untuk memenuhi kebutuhan, menurut Maslow dalam buku H. Edy Sutrisno kebutuhan yang dimaksud adalah:

- 1) Keinginan untuk hidup merupakan kebutuhan setiap manusia di muka bumi ini, dalam hal ini untuk mempertahankan hidupnya seorang akan melakukan pekerjaan apabila kebutuhan mereka terpenuhi seperti kebutuhan memperoleh kompensasi yang memadai, pekerjaan yang tetap walaupun penghasilannya tidak terlalu memadai, kondisi lingkungan kerja yang aman dan nyaman.
- 2) Keinginan untuk dapat memiliki, keinginan yang dimaksud adalah apabila seseorang menginginkan sesuatu maka tentu seorang akan melakukan

⁴⁷ Eka Suhartini, *Motivasi, Kepuasan Kerja, dan Kinerja* (Makassar: Alauddin University Press, 2013), h. 20-21.

⁴⁸ H. Edy Sutrisno, *Manajemen Sumber Daya Manusia* (Jakarta: Kencana Prenada Media Group, 2014), h. 116-119

pekerjaan untuk mendapatkan apa yang diinginkan contohnya ingin mempunyai sepeda motor, apabila seorang tersebut ingin mempunyai sepeda motor maka tentu akan melakukan pekerjaan atau bekerja.

- 3) Keinginan untuk memperoleh penghargaan, seorang akan mau bekerja apabila seorang tersebut mendapatkan status sosial yang tinggi, ingin diakui, dan dihormati oleh orang lain.
 - 4) Keinginan untuk memperoleh pengakuan, untuk memperoleh pengakuan dapat meliputi beberapa hal seperti adanya penghargaan terhadap prestasi, adanya hubungan yang harmonis dan kompak dalam bekerja, pimpinan yang adil dalam membuat keputusan dan bijaksana, serta tempat bekerja atau lembaga yang ditempati bekerja mempunyai pengakuan yang baik dari masyarakat.
 - 5) Keinginan berkuasa atau menginginkan jabatan atau mendapatkan jabatan bukan berarti ingin menggantikan seorang pemimpin dengan menggunakan cara yang negatif atau tidak baik, akan tetapi yang dimaksud di sini adalah dengan cara yang positif sehingga tidak merugikan orang lain atau tidak merusak hubungan sosial antar sesama kerja.
- b. Faktor yang timbul dari luar seorang pendidik (Faktor ekstern)
- 1) Kondisi lingkungan kerja
Kondisi lingkungan kerja di sini tidak lain adalah keseluruhan sarana dan prasarana yang ada disekitar, sehingga dapat membantu dalam pencapaian tujuan yang diharapkan, dalam hal ini kondisi lingkungan kerja meliputi tempat bekerja, fasilitas dan alat bantu pekerjaan, kebersihan, ketenangan, hubungan sosial yang baik dilingkungan kerja.
 - 2) Adanya jaminan pekerjaan atau jabatan

Setiap orang akan bekerja keras dan mengorbankan apa saja yang ada pada dirinya apabila mereka mempunyai jaminan pekerjaan atau penempatan jabatan yang diberikan oleh atasan.

3) Supervisi yang baik

Ketika seorang melaksanakan tugasnya tentu memerlukan bimbingan dan arahan dari pemimpin atau orang yang mempunyai pengalaman, karena tentu tidak menutup kemungkinan ada kesalahan yang tidak sesuai dengan tujuan yang diharapkan, sehingga perlu dibimbing dan diarahkan agar tercapai tujuan secara efektif dan efisien.

Beberapa faktor yang mempengaruhi motivasi kerja di atas merupakan hal yang harus dilakukan oleh pemimpin dan merupakan hal yang sangat penting dalam membangkitkan motivasi kerja seorang pendidik yang dapat mempengaruhi proses kinerja dan juga membuat pendidik merasa puas dalam memperoleh pelayanan yang menjadikan motivasi untuk lebih giat dalam menjalankan tugasnya, sehingga tujuan dari suatu lembaga bisa tercapai secara efektif dan efisien.

6. Pola Pembinaan Guru dalam Meningkatkan Motivasi Kerja

Upaya kepala sekolah dalam meningkatkan motivasi kerja guru melalui pembinaan kompetensi profesionalisme guru dapat dilakukan beberapa hal baik secara formal maupun non formal yaitu:

Menurut Zaenal Aqib dan Elham Rohmanto mengemukakan bahwa pembinaan kompetensi guru dapat dilakukan dengan beberapa hal sebagai berikut:

- a. Kepala sekolah menyusun program penyetaraan bagi guru-guru apabila ada yang D III agar mengikuti penyetaraan S1 sehingga mereka dapat menambah

wawasan keilmuan dan pengetahuan baru yang dapat membantu menyelesaikan masalah dalam menjalankan tugasnya.

- b. Untuk meningkatkan profesional guru yang sifatnya khusus, bisa dilakukan kepala sekolah dengan mengikutsertakan guru melalui seminar dan pelatihan yang diadakan Diknas maupun di luar Diknas. Hal tersebut dilakukan untuk meningkatkan kinerja guru dalam membenahi dan metodologi pembelajaran.
- c. Meningkatkan kesejahteraan guru, kesejahteraan guru tidak dapat diabaikan, karena merupakan salah satu faktor penentu dalam peningkatan kinerja, yang secara langsung terhadap mutu pendidikan.
- d. Peningkatan profesionalisme guru melalui PKG (Pemantapan kerja guru). Melalui pemantapan kerja guru inilah para guru diarahkan untuk mencari berbagai pengalaman mengenai metodologi pembelajaran dan bahan ajar yang dapat diterapkan di dalam kelas.⁴⁹

Sedangkan menurut Kasmawati mengemukakan bahwa dalam meningkatkan motivasi kerja guru dapat dilakukan beberapa hal sebagai berikut:

- a. Mengurangi dan menghilangkan kinerja yang buruk

Kegiatan pembinaan dalam hal ini merupakan pengembangan kompetensi yang dimiliki seorang guru, karena ketika seorang guru merasa kurang nyaman dalam menjalankan tugas atau tidak bekerja secara efektif yang dikarenakan terlalu banyak pekerjaan yang diberikan oleh pimpinan, ketidaksesuaian kemampuan yang dimiliki seorang guru dengan tugas yang diberikan sehingga dapat menjadikan guru tidak bekerja secara maksimal, oleh karena itu seorang pimpinan harus mengurangi dan menghilangkan pekerjaan yang tidak sesuai dengan kompetensi yang dimiliki oleh guru dan juga diperlukan pembinaan dari pimpinan yang dapat menimbulkan motivasi kerja.

⁴⁹ Zaenal Aqib dan Elham Rohmanto, *Membangun Profesionalisme Guru dan Pengawas Sekolah, Jurnal Dinamika Pendidikan*, (vol. 7 no. 2. Bandung: Yrama Widya, 2007), h. 63-64

b. Meningkatkan produktivitas

Kegiatan pengembangan dan pembinaan yang dilakukan oleh pimpinan kepada guru secara tidak langsung akan mendapatkan keterampilan dan pengetahuan baru yang bermanfaat bagi mereka.

c. Meningkatkan fleksibilitas

Semakin banyak keterampilan yang dimiliki guru maka dengan mudahnya guru akan menyesuaikan diri dengan adanya perubahan lingkungan.

d. Meningkatkan komitmen

Meningkatkan komitmen dengan melalui kegiatan pembinaan, guru diharapkan memiliki persepsi yang baik terhadap organisasi sehingga menumbuhkan rasa tanggung jawab terhadap tugas yang diberikan.⁵⁰

Berdasarkan uraian tentang pembinaan kepala sekolah dalam meningkatkan motivasi kerja guru di atas berorientasi pada efisiensi dalam melaksanakan tugas yang diberikan, meningkatkan rasa percaya diri dan tanggung jawab seorang pendidik atas tugas yang diberikan, dan mencapai tujuan secara efektif dan efisien berdasarkan sistem yang telah direncanakan dan ditetapkan oleh suatu lembaga.

Adapun tujuan pembinaan kepala sekolah disini adalah untuk memperbaiki proses belajar mengajar yang didalamnya melibatkan guru dan siswa, melalui serangkaian tindakan, bimbingan, arahan. Menurut Djajasatra dalam buku Ali Imron mengemukakan tujuan pembinaan guru yaitu, (1) Memperbaiki tujuan khusus mengajar guru dan belajar siswa, (2) Memperbaiki materi dan kegiatan belajar mengajar, (3) Memperbaiki metode, yaitu cara mengorganisasi kegiatan belajar mengajar, (4) Memperbaiki penilaian atas media, (5) Memperbaiki penilaian atas proses belajar mengajar dan hasilnya, (6)

⁵⁰ Kasmawati, *Pengembangan Kinerja Tenaga Kependidikan* (Makassar: Alauddin University Press, 2012), h. 16-17

Memperbaiki pembimbingan siswa atau kesulitan belajarnya, dan (7) Memperbaiki sikap guru atas tugasnya.⁵¹

Dengan pembinaan kepala sekolah maka tujuan yang hendak dicapai adalah untuk memperbaiki efektifitas kerja seorang guru dalam mencapai hasil kerja yang telah ditetapkan, sehingga proses belajar mengajar dapat berjalan dengan baik, guru tersebut dapat menjadi guru yang profesional dalam melaksanakan tugasnya.

7. Indikator Penilaian Kinerja Guru

Penilaian kinerja yang terkait dengan pelaksanaan proses pembelajaran bagi guru, meliputi kegiatan merencanakan dan melaksanakan pembelajaran, mengevaluasi dan menilai, menganalisis hasil penilaian, dan melaksanakan tindak lanjut hasil penilaian dalam menerapkan 4 (empat) domain kompetensi yang harus dimiliki oleh guru sesuai dengan Peraturan Menteri Pendidikan Nasional Republik Indonesia Nomor 16 Tahun 2007 tentang Standar Kualifikasi Akademik dan Kompetensi Guru. Pengelolaan pembelajaran tersebut mensyaratkan guru menguasai 24 (dua puluh empat) kompetensi yang dikelompokkan ke dalam kompetensi pedagogik, kepribadian, sosial, dan profesional.

Berdasarkan uraian di atas, maka dalam menilai kinerja guru harus memperhatikan kompetensi-kompetensi yang harus dimiliki guru, dalam hal ini pemerintah telah merumuskan empat jenis kompetensi guru sebagaimana tertuang dalam Peraturan Pemerintah Republik Indonesia Nomor 32 Tahun 2013 tentang Standar Nasional Pendidikan, di antaranya adalah:⁵²

- a. Kompetensi Pedagogik, adalah kemampuan mengelola pembelajaran peserta didik yang meliputi pemahaman terhadap peserta didik, perancangan dan

⁵¹ Ali Imron, *Pembinaan Guru di Indonesia* (Jakarta: PT. Pustaka Jaya, 2007), h.12

⁵² Peraturan Pemerintah Nomor 32 Tahun 2013 Tentang Perubahan atas Peraturan Pemerintah Nomor 19 Tahun 2005 *Tentang Standar Nasional Pendidikan*.

pelaksanaan pembelajaran, evaluasi hasil belajar, dan pengembangan peserta didik untuk mengaktualisasikan berbagai potensi yang dimilikinya. Seorang guru harus mampu mengelola proses pembelajaran dengan sebaik mungkin untuk mencapai tujuan pembelajaran yang telah ditetapkan, di samping itu seorang guru juga harus mampu memahami karakteristik peserta didik, baik itu dari segi kecerdasan, kreatifitas, kondisi fisik, maupun perkembangan kognitifnya.

- b. Kompetensi Kepribadian, adalah kemampuan kepribadian yang mantap, stabil, dewasa, arif, dan berwibawa, menjadi teladan bagi peserta didik dan berakhlak mulia. Kompetensi kepribadian seorang guru sangat dibutuhkan oleh peserta didik dalam proses pembentukan pribadinya. Kompetensi kepribadian sangat besar pengaruhnya terhadap pertumbuhan dan perkembangan pribadi para peserta didik. Kompetensi ini memiliki peran dan fungsi yang sangat penting dalam membentuk kepribadian anak, guna menyiapkan dan mengembangkan sumber daya manusia.
- c. Kompetensi Profesional, adalah kemampuan penguasaan materi pembelajaran secara luas dan mendalam yang memungkinkan membimbing peserta didik memenuhi standar kompetensi yang diterapkan dalam Standar Nasional Pendidikan. Kompetensi profesional merupakan kompetensi yang harus dikuasai oleh guru dalam melaksanakan tugas utamanya, yaitu mengajar. Adapun ruang lingkup kompetensi profesional guru adalah:
 - 1) Mengerti dan dapat menerapkan landasan kependidikan baik secara filosofis, psikologis, maupun sosiologis.
 - 2) Mengerti dan dapat menerapkan teori belajar sesuai taraf perkembangan peserta didik.

- 3) Mampu menangani dan mengembangkan bidang studi yang menjadi tanggung jawabnya.
 - 4) Mengerti dan dapat menerapkan metode pembelajaran yang bervariasi.
 - 5) Mampu mengembangkan pembelajaran yang bervariasi.
 - 6) Mampu mengembangkan dan menggunakan alat, media, dan sumber belajar yang relevan.
 - 7) Mampu mengorganisasikan dan melaksanakan program pembelajaran.¹⁰³
- d. Kompetensi Sosial, adalah kemampuan guru sebagai bagian dari masyarakat untuk berkomunikasi dan bergaul secara efektif dengan peserta didik, sesama pendidik, tenaga kependidikan, orang tua/wali peserta didik dan masyarakat sekitar.⁵³

C. Kerangka Konseptual

Supervisi sebagai upaya memberikan bantuan kepada guru dalam meningkatkan kinerja, sehingga guru mampu membantu para siswa dalam belajar untuk menjadi lebih baik dari sebelumnya. Tugas pokok guru meliputi proses merencanakan pembelajaran, melaksanakan pembelajaran dan menilai hasil pembelajaran. Dari tugas pokok guru tersebutlah yang menjadi objek kepala sekolah dalam melaksanakan lingkup kegiatan supervisi akademik yaitu proses membina, memantau, menilai, membimbing dan melatih guru dalam melaksanakan tugas pokoknya.

Kepala sekolah merupakan orang yang bertanggung jawab penuh sekaligus bertindak sebagai supervisor di lembaganya. Kehadirannya haruslah senantiasa melakukan perbaikan-perbaikan yang berkelanjutan khususnya yang berkaitan langsung dengan tenaga pendidik. Perlu dilakukan pengamatan terus menerus terhadap perkembangan belajar yang dilakukan guru di dalam kelas.

⁵³ Peraturan Pemerintah Nomor 32 Tahun 2013 Tentang Perubahan atas Peraturan Pemerintah Nomor 19 Tahun 2005 Tentang Standar Nasional Pendidikan.

Kepala sekolah selaku supervisor berkewajiban untuk memberikan dukungan dan penguatan sehingga terjadi perbaikan dari guru. Supervisi dilakukan dengan memenuhi tahapan yang telah terstruktur mulai dari proses perencanaan, pelaksanaan sampai pada proses evaluasi supervisi. Penelitian ini pada dasarnya untuk mendapatkan informasi mengenai pelaksanaan supervisi yang dilakukan Kepala sekolah dalam meningkatkan kinerja guru di bidangnya.

Bagan 2.1
Kerangka Konseptual

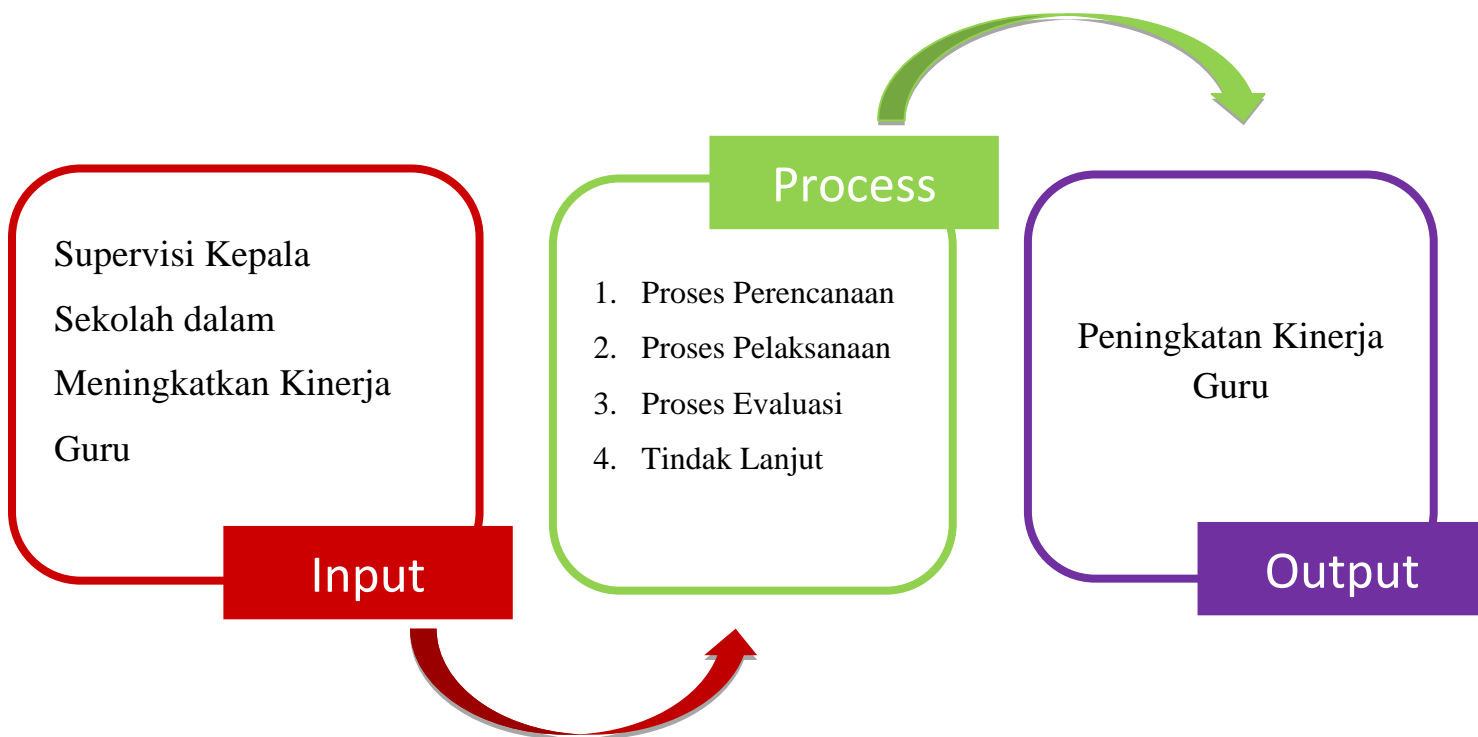

BAB III

METODOLOGI PENELITIAN

A. *Jenis dan Lokasi Penelitian*

1. Jenis Penelitian

Penelitian ini merupakan penelitian kualitatif dengan pendekatan lapangan (*Field Research*) yaitu penulis melakukan penelitian langsung ke lokasi untuk mendapatkan dan mengumpulkan data. Penelitian yang dilaksanakan di lapangan adalah meneliti masalah yang sifatnya kualitatif, yakni; prosedur data penelitian yang menghasilkan data diskriptif berupa kata-kata yang tertulis atau lisan dari orang-orang dan perilaku yang diamati. Sehingga dapat dikatakan bahwa penelitian ini bersifat kualitatif. Artinya penelitian ini berlandaskan pada kondisi yang objek dan alami. Penelitian kualitatif pada penelitian ini digunakan untuk menganalisis dan mengkaji supervisi kepala sekolah dalam meningkatkan kinerja guru di UPT SPF SMP Negeri 18 Makassar.¹

Sedangkan menurut Sukardi dalam buku *Metodologi Penelitian Pendidikan*, penelitian deskriptif adalah peneliti berusaha menggambarkan kegiatan penelitian yang dilakukan pada objek tertentu secara jelas dan sistematis, juga melakukan eksplorasi, menggambarkan tujuan untuk menerangkan dan memprediksi terhadap suatu gejala yang berlaku atas dasar data yang diperoleh di lapangan.²

Dalam penulisan deskriptif ini penulis berusaha mencatat, menganalisa, dan menginterpretasikan kondisi yang ada, artinya mengumpulkan informasi tentang keadaan yang ada dengan variabel dalam penelitian ini.

¹ M.Djunaidi Ghony & Fauzan Al Mansur, *Metodologi Penelitian Kualitatif*, (Jogjakarta: Ar-Ruzz Media, 2011), h. 13

² Sukardi, *Metodologi Penelitian Pendidikan ; Kompetensi dan Prakteknya* (Cet VII; Jakarta: PT. Bumi Aksara, 2009), h. 14.

2. Lokasi Penelitian

Lokasi penelitian ini merupakan tempat berlangsung untuk memperoleh data atau informasi yang diperlukan dan dikaitkan dengan permasalahan penelitian. Adapun lokasi penelitian ini di SMP Negeri 18 yang terletak di Jl. Dg Tata Komp. Hartaco Indah, Parang Tambung, Kecamatan Tamalate, Kota Makassar, Provinsi Sulawesi Selatan.

B. Pendekatan Penelitian

Pendekatan yang digunakan dalam penelitian ini adalah dengan menggunakan pendekatan fenomenologi dan keilmuan man.

1. Pendekatan Fenomenologi

Dengan pendekatan fenomenologi peneliti akan melihat gambaran fenomena yang terjadi pada saat melakukan penelitian secara kualitatif. Pendekatan fenomenologi dipakai apabila peneliti bertujuan untuk dapat menjelaskan sesuatu secara detail dengan konteks yang dikaji secara lengkap dan memerlukan penjelasan. Pendekatan fenomenologis adalah pendekatan yang berusaha memahami fakta, gejala-gejala maupun peristiwa yang berbentuk keadaannya dapat diamati dan dinilai secara ilmiah kemudian ditelaah terkait fakta yang ditemukan dan mengungkapkan makna dibalik fakta yang ada.³

Secara harfiah fenomenologi studi yang mempelajari fenomena seperti penampakan, segala hal yang muncul dalam pengalaman kita. Fokus perhatian fenomenologi tidak hanya sekedar fenomena, akan tetapi pengalaman sadar dari sudut pandang orang pertama atau yang mengalaminya secara langsung.⁴

³ Pius A. Partanto, *Kamus Ilmiah Populer* (Cet. I, Surabaya: Arkola, 2001), h. 175.

⁴ Kuswanto, *Fenomenologi* (Bandung:Widya Padjajaran, 2009), h. 2

2. Pendekatan keilmuan

Pendekatan keilmuan digunakan untuk memecahkan suatu masalah dengan menggunakan tinjauan berbagai sudut pandang ilmu dalam meningkatkan kinerja guru. Sudut pandang ilmu yang dimaksud adalah sebagai berikut:

- a. Sudut pandang psikologis, artinya sudut pandang yang berdasarkan pemikiran bahwa keberhasilan atau kegagalan suatu lembaga pendidikan ditentukan oleh sikap dan gaya kepemimpinan kepala sekolah.
- b. Sudut pandang sosiologis, artinya sudut pandang yang berdasarkan pemikiran bahwa keberhasilan atau kegagalan suatu lembaga pendidikan ditentukan oleh cara kepala sekolah berinteraksi dan berkomunikasi dengan bawahannya.

C. Sumber Data

1. Sumber data primer

Sumber data primer merupakan data yang diperoleh dari objek penelitian secara langsung yang ada di lapangan. Untuk memperoleh data ini, peneliti berhadapan langsung dengan informan untuk mendapatkan data yang akurat lewat teknik wawancara, agar dapat memudahkan bagi peneliti dalam melakukan pengolahan data. Sumber data primer pada penelitian ini adalah kepala sekolah, wakil kepala sekolah dan guru-guru yang ada di UPT SPF SMPN 18 Makassar yang berkaitan dengan supervisi kepala sekolah dalam meningkatkan kinerja guru.

2. Sumber data skunder

Sumber data skunder merupakan data tambahan berupa dokumen yang berkaitan dengan objek penelitian, data ini digunakan untuk menguatkan hasil temuan di lapangan. Adapun data yang dimaksud adalah data guru, program kerja, jadwal mengajar, dan dokumen lain yang berkaitan.

D. Metode Pengumpulan Data

Metode pengumpulan data merupakan langkah yang paling strategis dalam penelitian, karena tujuan utama penelitian adalah mendapatkan data. Adapun metode pengumpulan data yang digunakan pada penelitian ini adalah sebagai berikut:

1. Observasi

Observasi adalah cara menghimpun bahan-bahan keterangan (data) yang dilakukan dengan mengadakan pengamatan dan pencatatan secara sistematis, logis, obyektif, dan rasional terhadap fenomena-fenomena yang dijadikan sasaran pengamatan.⁵ Observasi merupakan metode mengadakan pencatatan secara sistematis mengenai tingkah laku dengan mengamati tingkah laku kepala sekolah dan guru secara langsung.

2. Wawancara

Wawancara digunakan sebagai teknik pengumpulan data untuk menemukan permasalahan yang diteliti dan ingin mengetahui hal-hal yang mendalam dari responden.⁶ Wawancara dalam penelitian ini dilakukan untuk mendapatkan data atau informasi tentang supervisi kepala sekolah dalam meningkatkan kinerja guru.

3. Dokumentasi

Dokumentasi berasal dari kata dokumen yang artinya barang-barang tertulis. Metode dokumentasi ini peneliti menyelidiki benda-benda tertulis seperti buku-buku, majalah, dokumen, peraturan-peraturan, notulen rapat, catatan harian.⁷

⁵ Warni Djuita, *Evaluasi Pembelajaran* (Mataram: Elhikam Pres Lombok, 2012), h. 97.

⁶ Sugiono, *Metode Penelitian Pendidikan, Pendekatan Kuantitatif dan Kualitatif* (Cet XI; Bandung: Alfabeta, 2010), h. 194

⁷ Suharsimi Arikunto, *Prosedur Penelitian Suatu Pendekatan Praktik* (Jakarta: Renika Cipta, 2006), h. 158

Adapun data yang dikumpulkan melalui dokumentasi adalah data mengenai dokumen atau arsip yang ada di UPT SPF SMPN 18 Makassar.

E. Instrumen Penelitian

Instrumen adalah alat pada waktu penelitian menggunakan suatu metode. Instrumen penelitian merupakan alat atau fasilitas yang digunakan oleh peneliti dalam mengumpulkan data agar pekerjaannya lebih mudah dan hasilnya lebih baik, dalam arti lebih cermat, lengkap dan sistematis sehingga lebih mudah diolah.⁸

Selanjutnya instrumen yang diartikan sebagai alat bantu merupakan sarana yang dapat diwujudkan dalam bentuk benda yakni panduan observasi (*observationsheet atau observation schedule*), pedoman wawancara (*interview guid*) dan acuan dokumentasi.⁹

1. Panduan observasi adalah alat bantu yang dipakai sebagai pedoman pengumpulan data pada proses penelitian.
2. Pedoman wawancara adalah alat bantu berupa daftar-daftar pertanyaan yang dipakai dalam mengumpulkan data.
3. Data dokumentasi adalah catatan peristiwa dalam bentuk tulisan langsung, instrument penilaian, foto kegiatan pada saat penelitian

F. Teknik Pengolahan dan Analisis Data

Pengelolaan dan analisis data pada penelitian ini menggunakan metode kualitatif yang menegaskan teknik dan interpretasi data yang digunakan, data-data yang disajikan secara deskriptif fenomenologi untuk memahami arti dari peristiwa dan kaitannya dengan kepengawasan kepala sekolah dan supervisi dalam meningkatkan kinerja guru.

⁸ Suharsimi Arikunto, *Prosedur Penelitian: Suatu Pendekatan Praktek*, h. 136

⁹ Ridwan, *Skala Pengukuran Variabel-variabel Penelitian* (Bandung: Alfabeta, 2005), h. 25-26

1. Reduksi data

Reduksi data merupakan proses pemilihan, pemusatan perhatian pada penyederhanaan, pengabstrakan data yang muncul dari catatan-catatan tertulis di lapangan yang berlangsung secara terus menerus sejak data dikumpulkan. Data yang yang diperoleh di lapangan jumlahnya cukup banyak, sehingga perlu dicatat secara teliti dan rinci, makin lama peneliti ke lapangan maka jumlah data akan makin banyak, kompleks, dan rumit, untuk itu perlu dilakukan analisis data melalui reduksi data.¹⁰

Adapun pereduksian data dalam penelitian ini dilakukan dengan mereduksi data yang diperoleh dari hasil observasi, wawancara, cek list, dan dokumentasi dengan menyederhanakan dan menghubungkan berbagai fakta dan data yang ada dalam satu narasi yang bersifat deskriptif fenomenologis.

2. Penyajian data

Penyajian data dalam penelitian kualitatif ini dilakukan dalam bentuk uraian singkat atau teks yang bersifat naratif, bagan, dan hubungan antar kategori, dengan adanya penyajian data peneliti bisa dengan mudah untuk memahami apa yang terjadi, kemudian merencanakan kerja selanjutnya berdasarkan apa yang telah dipahami.

3. Penarikan kesimpulan dan verifikasi

Analisis data dalam penarikan kesimpulan awal yang dikemukakan masih bersifat sementara dan akan mengalami perubahan apabila tidak ditemukan bukti bukti kuat yang mendukung pada tahap pengumpulan data berikutnya, tetapi apabila kesimpulan yang dikemukakan pada tahap awal tersebut didukung oleh bukti-bukti yang valid dan konsisten saat peneliti kembali ke lapangan mengumpulkan data, maka kesimpulan yang dikemukakan merupakan kesimpulan

¹⁰ Sugiono, *Metode Penelitian Pendidikan, Pendekatan Kuantitatif dan Kualitatif* (Cet XI; Bandung: Alfabeta, 2010), h. 338

yang kredibel. Dengan demikian kesimpulan dalam penelitian ini dapat menjawab rumusan masalah yang dirumuskan sejak awal.

G. Uji Keabsahan Data

Pengujian keabsahan data dikatakan valid apabila tidak ada data yang keliru atau yang tidak sesuai antara yang dibicarakan dengan kenyataan yang ada. Maka peneliti harus melakukan triangulasi (pengecekan data) dari beberapa sumber dengan berbagai cara dan waktu.

Ada beberapa triangulasi yang perlu dilakukan oleh peneliti, yaitu:

1. Triangulasi sumber, digunakan untuk menguji kredibilitas data yang dilakukan dengan cara mengecek data yang telah diperoleh melalui beberapa sumber. Yakni, melalui profil lembaga dan pejabat yang terkait
2. Triangulasi teknik yaitu peneliti menggunakan beragam teknik pengungkapan data yang dilakukan kepada sumber data yang dikaitkan dengan beberapa referensi.
3. Triangulasi waktu yaitu peneliti dapat mengecek konsistensi, kedalaman dan ketepatan/kebenaran suatu data dengan triangulasi waktu dilakukan dengan cara mengumpulkan data dengan waktu yang berbeda.¹¹

¹¹ Djam'an Satori dan Komariah, *Metode Penelitian Kualitatif*, (Bandung: ALFABETA, 2014), h. 170.

BAB IV

HASIL PENELITIAN

A. Gambaran Umum SMP 18 Makassar

1. Profil Sekolah

Nama Sekolah	: UPT SPF SMP NEGERI 18 MAKASSAR
Alamat	: Jln. Daeng Tata Komp. Hartaco Indah
Kelurahan	: Parang Tambung
Kecamatan	: Tamalate Kab. / Kota : Makassar
No. Telp.	: (0411) 865012, Fax (0411) 865012
NSS / NPSN	: 201196009147 / 40307323
Nama Kepala Sekolah	: MUHAMMAD GUNTUR, S.Pd.,M.Pd
No. Telp / HP	: 0813 4350 2111
Kategori Sekolah	: SSN
Tahun didirikan/Tahun Operasi	: 1984 / 1985
Kepemilikan Tanah / Bangunan	: Milik Pemerintah
Kordinat	: -5.184125 LS : 119.48812 BT
Luas Tanah / Status	: 8.580 M2 / SHM
Luas Bangunan	: 2049 M2 No.
Rekening Rutin Sekolah	: 142 – 202 – 000000040 - 1
Nama Bank	: Bank Sul – Sel Cabang Utama Makassa

2. Sejarah Sekolah

SMP Negeri 18 Makassar pada awalnya merupakan kelas jauh atau kelas Filial dari SMP Negeri 3 Makassar sampai tahun 1984, kemudian sejak tahun 1985 berdasarkan Keputusan Menteri Pendidikan dan Kebudayaan RI Nomor 0694/O/1985, Tanggal 22 November 1985 SMP Negeri 18 Makassar ditetapkan

sebagai SMP Negeri yang berdiri sendiri dan sejak itu tidak lagi berafilial dengan SMP Negeri 3 Makassar.

Pada awal dibuka SMP Negeri 18 Makassar Tahun 1984 ruang kelas baru berjumlah 3 ruangan, kemudian dari tahun ke tahun mengalami perkembangan hingga sekarang Tahun Pelajaran 2011/2012 ruang kelas telah berjumlah 27 ruangan dengan jumlah siswa sebanyak 986 orang terdiri dari kelas IX = 315 orang, kelas VIII = 326 orang dan kelas VII = 327 orang.

Selanjutnya dari perkembangan dan prestasi peningkatan mutu pendidikan yang dicapai SMP Negeri 18 Makassar setiap tahun sejak berdirinya tahun 1985 sampai dengan tahun 2005 senantiasa mengalami kemajuan, maka pemerintah dalam hal ini Direktorat Jenderal Manajemen Pendidikan Dasar dan Menengah Departemen Pendidikan Nasional memberikan penghargaan dan menetapkan SMP Negeri 18 Makassar sebagai SMP Berstandar Nasional (SSN) melalui Surat Keputusan Nomor 960/C3/Kp/2005 Tanggal 19 Juli 2005.

Sekarang SMP Negeri 18 Makassar berstatus Rintisan Sekolah Standar Nasional Mandiri (SSN Mandiri) dibawa Pimpinan oleh Matturungan, S.Pd; M.Pd selaku Kepala Sekolah sejak tahun 2008 dengan Surat Keputusan Walikota Makassar Nomor GR.821.29.77-2008 Tanggal 27 Juni 2008.

3. Visi-Misi Sekolah SMP Negeri 18 Makassar

a. Visi

Pada sebuah lembaga maupun organisasi, visi diartikan sebagai perwujudan dari apa yang ingin dilaksanakan oleh lembaga tersebut. Visi merupakan hal yang sangat penting dan menjadi dasar dalam merumuskan isi guna untuk pengembangan sekolah pada jangka waktu yang ditentukan. Perkembangan dan tantangan masa depan berupa perkembangan ilmu pengetahuan dan teknologi, globalisasi yang begitu cepat, era informasi dan

komunikasi, serta berubahnya kesadaran masyarakat dan orang tua terhadap pendidikan memicu sekolah untuk merespon tantangan sekaligus peluang itu. Visi dari sekolah SMP Negeri 18 Makassar adalah “Berlandaskan Imtaq dan Iptek berwawasan lingkungan serta unggul dalam prestasi dan berwawasan Global”.

b. Misi

Untuk mewujudkan visi tersebut maka dijabarkanlah misi ke dalam beberapa poin. Adapun misi dari SMP Negeri 18 Makassar yaitu :

- 1) Mewujudkan Sikap Budi Pekerti Luhur, dengan pengembangan ilmu pengetahuan yang berlandaskan Iman dan Taqwa.
- 2) Mewujudkan pendidikan lingkungan hidup pada peserta didik melalui implementasi mata pelajaran wajib muatan local dalam upaya pelestarian fungsi lingkungan, pencegahan terjadinya pencemaran dan kerusakan lingkungan hidup.
- 3) Mewujudkan pemerataan, keadilan pendidikan serta peran masyarakat dalam upaya tercapainya pendidikan yang optimal dan berdaya saing tinggi.
- 4) Menguasai penggunaan teknologi dengan berwawasan global tanpa meninggalkan nilai-nilai budaya.

4. Tujuan Sekolah SMP Negeri 18 Makassar

- 1) Untuk mewujudkan sikap budi pekerti yang luhur dan melaksanakan ajaran-ajaran agama sesuai dengan keyakinan masing-masing.
- 2) Untuk mewujudkan tersedianya tenaga pendidik yang memiliki kompetensi dalam mengembangkan kegiatan pembelajaran berbasis lingkungan.

- 3) Untuk mewujudkan pemerataan pelayanan pendidikan yang berkeadilan tanpa diskriminasi dalam rangka tercapainya pendidikan yang optimal dan berdaya saing tinggi.
- 4) Untuk mewujudkan penguasaan terhadap teknologi yang berwawasan global dengan mengedepankan nilai-nilai budaya.

5. Keadaan Sekolah SMPN 18 Makassar

a. Keadaan Sekolah

Keadaan Sekolah berdasarkan luas wilayah dan sarana prasarana yang ada di UPT SPF SMP Negeri 18 Makassar. Perincian selengkapnya sebagai berikut:

Tabel 4.1 Presentasi Keadaan Luas dan Wilayah UPT SPF SMP Negeri 18 Makassar Tahun 2022.

Jenis Ruang	Jumlah	Ukuran (M ²)	Jumlah Ruangan Dengan Kondisi			Ket.
			Rusak Ringan	Rusak Sedang	Rusak Berat	
Ruang Kelas	31	63				
Perpustakaan	1	160				
Lab. IPA	2	108				
Lab. Bahasa	1	150				
Lab. Komputer	2	14x6.5 7x7				
Keterampilan	1	36				
Kesenian	-	-				
Mushallah	1	16				
Ruang. Kesiswaan / OSIS	1	21				
Ruang PMR	1	36				
Ruang Sanggar Pramuka	1	14.5				
WC.Kepala Sekolah	1	2.5				
WC. Guru	2	1.5				
WC. Tata Usaha	1	1.5				
WC. Siswa	22	2.5				
Lap. Bola Basket	1	15x25				
Lap. Bola Volli	1	9x18				

Lap. Sepak Takraw	1	13.40x6.10				
Lap. Bulu Tangkis	1	13.40x6.10				
Lap. Tennis Meja	2	2.74x1.525				
Lap. Lompat Jauh	1	-				
Lap. Bola Futsal	1	15x28				

Sumber: Buku inventaris Tata Usaha Sekolah Tahun 2022

b. Keadaan Siswa

Keadaan peserta didik di UPT SPF SMP Negeri 18 Makassar 5 tahun terakhir pada Tahun Pelajaran 2018/2022 berjumlah 1.056-932 peserta didik. Perincian selengkapnya sebagai berikut:

Tabel 4.2 Presentasi Keadaan Peserta Didik UPT SPF SMP Negeri 18 Makassar Tahun 2022.

Tahun Pelajaran	Jumlah Pendaftar (calon siswa baru)	Kelas VII		Kelas VIII		Kelas IX		Jumlah (Kls. VII + VIII + IX)	
		Jml. Siswa	Jml. Rombel	Jml. siswa	Jml. Rombel	Jml. Siswa	Jml. Rombel	Jml. siswa	Jml. Rombel
2018/2019	489 orang	392 orang	11 Rbl	344 orang	10 Rbl	320 orang	10 Rbl	1.056 orang	31 Rbl
2019/2020	472 orang	350 orang	10 Rbl	375 orang	11 Rbl	332 orang	10 Rbl	1.059 orang	31 Rbl
2020/2021	616 orang	358 orang	10 Rbl	349 orang	10 Rbl	365 orang	11 Rbl	1072 orang	31 Rbl
2021/2022	-	303 orang	10 Rbl	355 orang	10 Rbl	345 orang	10 Rbl	1008 orang	30 Rbl
2022/2023	-	297 orang	10 Rbl	300 orang	10 Rbl	335 orang	10 Rbl	932 orang	30 Rbl

Sumber: Buku inventaris Tata Usaha Sekolah Tahun 2022

c. Data Pendidik dan Tenaga Kependidikan

Tabel 4.3 Presentasi Tenaga Pendidik dan Kependidikan UPT SPF SMP Negeri 18 Makassar Tahun 2022.

Jumlah Guru/Staf	Jumlah	Keterangan
Guru Tetap (PNS/P3K)	37 orang	Aktif
Guru Tidak Tetap / Guru Bantu	19 orang	Aktif
Staf Tata Usaha (TU) PNS	1 orang	Aktif
Staf Tata Usaha (TU) Non PNS	7 orang	Aktif
Pustakawan (PNS)	1 orang	Aktif
Security	1 orang	Aktif
Bujang	1 orang	Aktif
Total	67	

Sumber: Buku inventaris Tata Usaha Sekolah Tahun 2022

Melihat dari tabel di atas bahwa guru tetap PNS/P3K berjumlah 37 orang, Guru Tidak tetap/ honorer berjumlah 19 Orang dengan status Aktif dalam melaksanakan tugas dan fungsi sebagai pendidik dan Pegawai Tata Usaha 1 Orang PNS dan Staf Tata Usaha berjumlah 7 Orang, Pustakawan PNS 1 Orang, Security 1 Orang dan Bujang Sekolah 1 Orang Semua berstatus Aktif dalam menjalankan Tugas.

d. Struktur Organisasi UPT SPF SMP Negeri 18 Makassar

Struktur Organisasi di UPT SPF SMP Negeri 18 Makassar dibentuk bertujuan untuk memudahkan intruksi dan koordinasi dalam pelaksanaan program kerja untuk pencapaian tujuan sekolah. Adapun struktur organisasi di UPT SPF SMP Negeri 18 Makassar akan dijabarkan dalam Tabel yaitu sebagai berikut:

Tabel 4.3 Struktur Organisasi UPT SPF SMP Negeri 18 Makassar

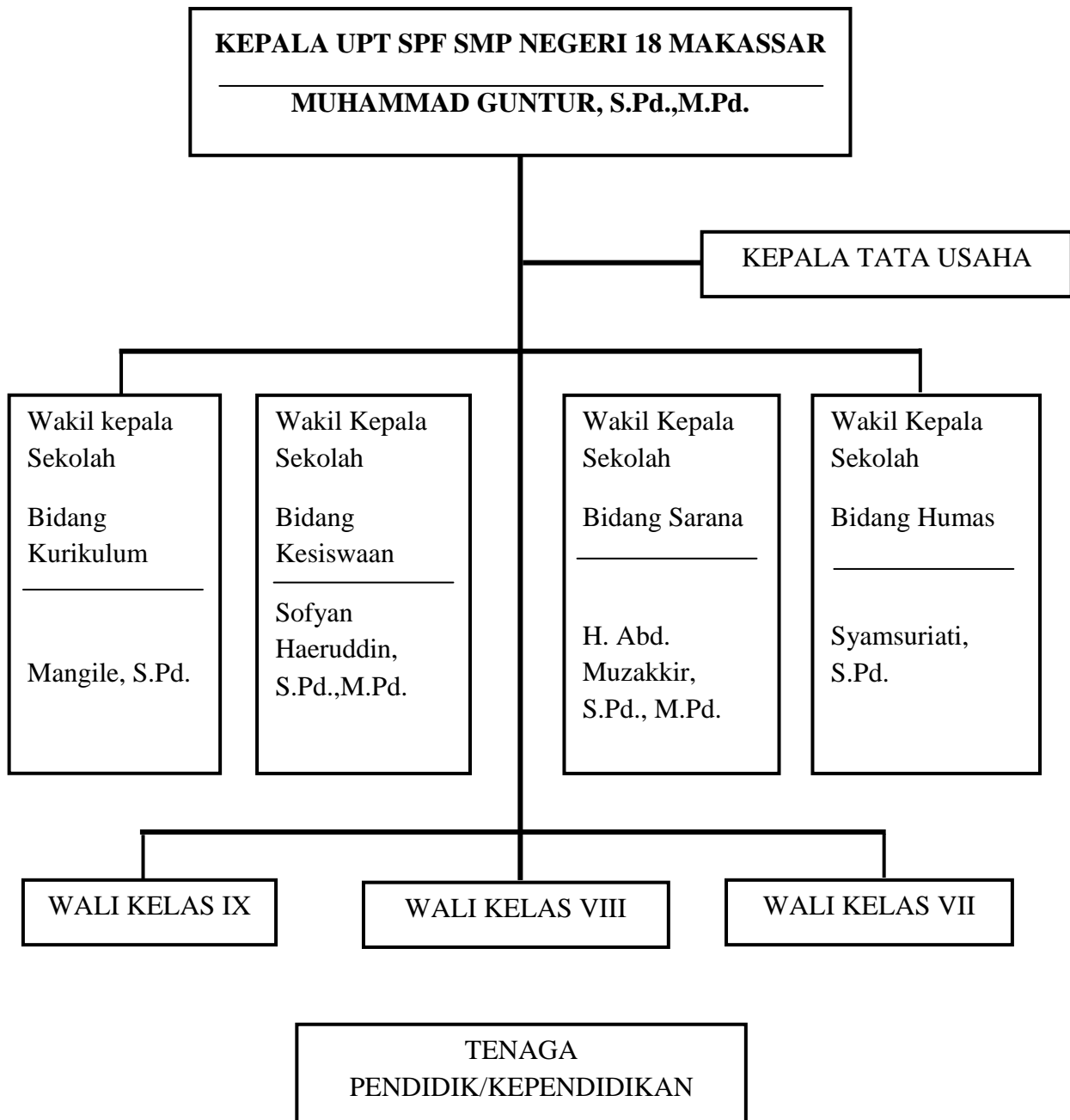

Sumber: Bagan Struktur UPT SPF SMP Negeri 18 Makassar Tahun 2022

B. Gambaran Supervisi Kepala Sekolah dalam Meningkatkan Kinerja Guru Di UPT SPF SMP 18 Makassar

Program supervisi itu perlu disusun oleh kepala sekolah dengan tujuan agar pelaksanaan supervisi di sekolah akan berjalan dengan baik sesuai harapan dan tujuan yang ingin dicapai. Diantara tugas-tugas kepala sekolah sebagai supervisor adalah : membantu bawahan/ anggotanya dalam rangka menyusun program perkembangan anggotanya tersebut, membantu meningkatkan keterampilan dan kecakapan mengajar anggotanya, dan mengadakan evaluasi atau penilaian secara berkala demi kemajuan anggotanya dan juga pendidikan di sekolah tersebut.¹

Kepala Madrasah sangat menentukan keberhasilan proses supervisi yang dilaksanakan di sekolahnya. Sama halnya dengan yang dilakukan kepala sekolah SMPN 18 Makassar dalam penyelenggaraan kegiatan pendidikan dengan proses pembinaan maka senantiasa melakukan supervisi untuk mengontrol sejauh mana perkembangan yang dimiliki oleh setiap guru yang ada di sekolahnya. Supervisi yang dilaksanakan senantiasa dilakukan berdasarkan tahap-tahap:

1. Proses Perencanaan Supervisi

Di dalam penelitian ini berusaha menggali informasi yang berkaitan dengan gambaran proses supervisi yang dilakukan oleh kepala sekolah SMP Negeri 18 Makassar melalui beberapa sumber informasi dan data yaitu dokumen-dokumen pendukung, observasi serta wawancara mendalam dengan berbagai sumber yang dianggap mempunyai informasi yang sesuai dengan apa yang peneliti ingin dapatkan.

¹ Andintika Prameswari Utami, Supervisi Kepala Sekolah Dalam Meningkatkan Profesionalisme Guru Di Madrasah Ibtidaiyah Sailul Ulum Pagotan, *Thesis* (Pascasarjana: Institut Agama Islam Negeri Ponorogo, 2020), h. 103

Berdasarkan teori supervisi, perencanaan supervisi pendidikan terlebih dahulu dilakukan dengan melakukan beberapa persiapan yang direncanakan dengan baik dan teratur sesuai jadwal yang ditetapkan bersama. Menurut Purwanto perencanaan merupakan salah satu syarat mutlak bagi setiap organisasi atau lembaga dan bagi setiap kegiatan, baik perseorangan maupun kelompok. Tanpa perencanaan atau planning, pelaksanaan suatu kegiatan akan mengalami kesulitan dan bahkan mungkin juga kegagalan.²

Suatu pencapaian dapat dikatakan berhasil apabila melalui perencanaan yang matang. Proses perencanaan merupakan langkah awal yang harus diperhatikan sebaik mungkin karena akan berdampak pada keberhasilan tujuan yang ingin dicapai bersama. Tanpa perencanaan yang baik dan matang maka akan menemukan kendala-kendala dalam proses pelaksanaannya. Sama halnya dengan kegiatan supervisi yang dilakukan kepala sekolah penting sekiranya melakukan perencanaan yang baik dan terarah.

Perencanaan supervisi di SMPN 18 Makassar dimaksudkan agar supaya kegiatan supervisi yang nantinya akan dilaksanakan dapat berjalan secara terarah guna meningkatkan kinerja guru di lembaga tersebut.

Pada hasil wawancara bapak Muhammad Guntur selaku kepala sekolah mengungkapkan bahwa:

“sebelum mengadakan supervisi kami sampaikan kepada guru-guru bahwa kami akan mengadakan supervisi, namun disini saya tidak hanya sendiri melakukan supervisi tetapi saya libatkan pengawas dan guru-guru senior dalam hal ini wakil kepala sekolah”³

Kepala sekolah menegaskan bahwa adanya kegiatan supervisi menjadi manajemen kontrol bagi setiap lembaga pendidikan agar senantiasa memastikan

² M. Ngalim Purwanto, *Administrasi dan Supervisi Pendidikan* (Bandung: Remaja Rosdakarya, 2008), h. 94.

³ Muhammad Guntur, Kepala Sekolah UPT SPF SMPN 18 Makassar, *Wawancara*, Makassar 09 Januari 2023

bahwa seluruh standar dan tata aturan perundang-undangan berjalan secara maksimal. Guru atau tenaga pendidik yang menjalankan supervisi di sekolah akan selalu memiliki pengetahuan yang *ter update* dari waktu ke waktu.

Kegiatan supervisi sangat diperlukan oleh setiap guru karena melalui kegiatan supervisi, seorang guru dapat mengetahui kelemahan maupun kekuatan yang dimiliki dalam menyusun administrasi pembelajaran maupun dalam melaksanakan pembelajaran, maka dari itu guru perlu memperhatikan perangkat pembelajaran sebelum mengikuti proses supervisi.

Pada hasil wawancara bapak Muhammad Guntur selaku kepala sekolah mengungkapkan bahwa:

“Perangkat yang digunakan untuk melaksanakan supervisi di SMP Negeri 18 Makassar yang terdiri atas: Instrumen telaah RPP, instrumen pengamatan pembelajaran, silabus, daftar hadir, daftar nilai serta jurnal yang merupakan buku agenda-agenda program guru yang akan dilaksanakan format hasil supervisi akademik dan format tindak lanjut analisis data supervisi.”⁴

Pada awal semester, kepala sekolah mengundang tim pengembang sekolah (TPS) untuk membahas pelaksanaan supervisi dan membagi tugas supervisi. Sebelum melaksanakan supervisi diperlukan perencanaan program yang matang agar tujuan dari supervisi dapat dicapai dengan baik. Perencanaan program supervisi merupakan penyusunan dokumen perencanaan pembinaan, pelaksanaan pembinaan, pemantauan, penilaian, dan serangkaian kegiatan yang dapat membantu guru mengembangkan kemampuannya dalam mengelola proses pembelajaran untuk mencapai tujuan pembelajaran.

Hal-hal yang dipersiapkan diantaranya merumuskan tujuan supervisi, penentuan teknik yang akan digunakan pada saat supervisi, membuat jadwal supervisi guru dan identifikasi materi pelajaran. Untuk memastikan apakah kegiatan supervisi berjalan efektif atau tidak diperlukan instrumen supervisi yang

⁴ Muhammad Guntur, Kepala Sekolah UPT SPF SMPN 18 Makassar, *Wawancara*, Makassar 09 Januari 2023.

berfungsi untuk mengukur kesesuaian antara pelaksanaan tugas pokok guru dengan tolak ukur atau standar yang telah ditetapkan.

Pada hasil wawancara bapak Muhammad Guntur selaku kepala sekolah mengungkapkan bahwa:

“Tujuan dan fungsi supervisi itu untuk membantu atau memberikan pelayanan kepada guru untuk memperbaiki proses pembelajaran sehingga pembelajaran dapat terlaksana lebih berkualitas. Membantu guru mengembangkan kompetensinya sebagai pendidik. Dan Memberikan informasi bagi pengembangan profesionalisme guru”⁵

Kemudian dalam penyusunan program tersebut, kepala sekolah membentuk sebuah tim dengan melibatkan wakil kepala sekolah serta pengawas. Pada hasil wawancara bapak Muhammad Guntur selaku kepala sekolah mengungkapkan bahwa:

”Sebelumnya saya mengundang pengawas dan wakil kepala sekolah serta guru-guru yang akan mengikuti kegiatan supervisi dan membentuk sebuah tim agar kegiatan supervisi tidak berjalan lama”⁶

Selain itu dalam proses perencanaan supervisi dalam hal untuk meningkatkan kinerja guru perlu ada gambaran atau acuan dalam menyusun kegiatan supervisi. Dalam hal ini kepala sekolah mengungkapkan bahwa:

“Untuk 1 atau 2 tahun terakhir ini berbicara acuan kiranya kita disini sekolah penggerak kurikulum merdeka itu tidak ada satu acuan yang saya gunakan jadi tetap kami menggunakan kurikulum merdeka”⁷

Dengan demikian bahwa adanya perencanaan dalam program supervisi diharapkan mampu menjadi langkah awal keberhasilan supervisi guna meningkatkan kinerja guru. Selain itu, diharapkan mampu menjadi alternatif pilihan yang digunakan bagi guru sebagai langkah-langkah yang substansial pada masa yang akan datang.

⁵ Muhammad Guntur, Kepala Sekolah UPT SPF SMPN 18 Makassar, *Wawancara*, Makassar 09 Januari 2023

⁶ Muhammad Guntur, Kepala Sekolah UPT SPF SMPN 18 Makassar, *Wawancara*, Makassar 09 Januari 2023

⁷ Muhammad Guntur, Kepala Sekolah UPT SPF SMPN 18 Makassar, *Wawancara*, Makassar 09 Januari 2023

Berdasarkan penjelasan di atas maka dapat disimpulkan bahwa perencanaan supervisi dilakukan oleh kepala sekolah terhadap guru dalam lingkup sekolah dilakukan dengan persiapan yang telah direncanakan dengan baik yakni dengan melakukan penyusunan terhadap program supervisi dengan menyusun jadwal pelaksanaan supervisi. Sama halnya dengan yang dilakukan oleh kepala sekolah SMPN 18 Makassar bahwa dalam perencanaan supervisi terlebih dahulu menyiapkan dokumen berupa hasil supervisi sebelumnya, dokumen penilaian supervisi sebagai instrumen yang digunakan, serta menyusun jadwal pelaksanaan supervisi serta guru yang akan disupervisi.

2. Pelaksanaan Supervisi

Setelah melakukan sebuah perencanaan terkait supervisi, maka selanjutnya dilakukan realisasi sebagai bentuk pelaksanaan dari perencanaan yang telah dibuat. Pelaksanaan supervisi sebagai kegiatan yang sangat penting karena dengan adanya pelaksanaan menjadi tolak ukur indikator keberhasilan dari suatu program yang telah disusun. Pada pelaksanaan supervisi akan menjadi wadah bagi setiap guru untuk senantiasa mengembangkan pengajaran.

Hasil wawancara bapak Muhammad Guntur selaku kepala sekolah mengungkapkan bahwa:

“Dalam proses pelaksanaan supervisi kami disini melakukan 3 komponen yaitu, supervisi klinis, pedagogik dan akademik, seperti kami memanggil guru untuk melakukan supervisi langsung tatap muka atau individu, kunjungan kelas serta pemeriksaan perangkat pembelajaran seperti RPP, silabus, daftar hadir dan jurnal harian guru”⁸

Pelaksanaan supervisi ini juga berdampak bagi evaluasi guru untuk mengetahui kelebihan dan kelemahan pada guru tersebut. Keberadaan kepala sekolah menentukan keberhasilan supervisi, kepala sekolah haruslah memberikan perhatian dan mengarahkan kemampuan manajerial dalam melaksanakan kegiatan

⁸ Muhammad Guntur, Kepala Sekolah UPT SPF SMPN 18 Makassar, *Wawancara*, Makassar 09 Januari 2023

supervisi. Kepala sekolah bukan hanya berperan sebagai supervisor tetapi juga bertindak sebagai fasilitator dan motivator bagi guru-guru di sekolah, terlebih lagi pada saat pelaksanaan supervisi itu berlangsung.

Hasil wawancara ibu Arsy Soraya, selaku guru disekolah mengemukakan bahwa:

“Dalam pelaksanaan kegiatan supervisi kepala sekolah tidak bekerja sendiri. Kepala sekolah dibantu oleh wakil kepala sekolah, pengawas pembina berdasarkan data hasil supervisi yang dilaksanakan pada tahun sebelumnya yang diselaraskan dengan tugas pokok guru dalam kegiatan pembelajaran mulai dari perencanaan, pelaksanaan, dan penilaian hasil belajar merujuk pada kurikulum yang dilaksanakan di sekolah yaitu Kurikulum 2013.”⁹

Teknik yang digunakan dalam supervisi yaitu teknik individual dengan melakukan kunjungan kelas untuk mengetahui kegiatan pembelajaran yang dilakukan oleh guru. Para supervisor/observer mengunjungi kelas sesuai jadwal yang sudah disepakati dan melakukan observasi dengan membawa administrasi guru, instrumen telaah RPP, instrumen pengamatan pembelajaran dan format observasi penilaian hasil belajar. Selama proses pembelajaran berlangsung, supervisor/observer mengisi instrumen yang sudah disiapkan. Dari hasil pengisian instrumen, supervisor/observer dapat mengetahui tingkat kemampuan guru dalam menyusun administrasi pembelajaran dan dalam melaksanakan proses pembelajaran.

Dalam hal ini kunjungan kelas kepala sekolah SMPN 18 Makassar telah melakukannya dengan secara maksimal. Hal tersebut berdasarkan dengan pernyataan dari kepala sekolah sebagai berikut:

“Dalam kunjungan kelas yang saya lakukan adalah observasi kelas dengan mengamati, melihat, menilai, membimbing dan memberikan masukan kepada guru terhadap kekurangan-kekurangan yang terdapat pada guru selama kegiatan belajar mengajar di dalam kelas”.¹⁰

⁹ Arsy Soraya, Guru UPT SPF SMPN 18 Makassar, *Wawancara*, Makassar 21 Desember 2022

¹⁰ Muhammad Guntur, Kepala Sekolah UPT SPF SMPN 18 Makassar, *Wawancara*, Makassar 09 Januari 2023

Hasil wawancara dengan kepala sekolah tersebut diperkuat oleh ibu Nasmah selaku guru pada saat wawancara yaitu:

“Ya kepala sekolah masuk keruang kelas untuk mengamati proses belajar mengajar yang sedang berlangsung antara guru dan siswa. Dan kepala madrasah sering atau rutin melakukan kunjungan kelas dalam satu bulan satu kali”.¹¹

Kunjungan kelas bertujuan untuk memantau proses belajar mengajar di kelas yang dilaksanakan oleh guru serta untuk mengetahui berbagai permasalahan yang dihadapi oleh guru baik menyangkut peningkatan prestasi peserta didik maupun hal-hal lain.

Hasil wawancara bapak Muhammad Guntur selaku kepala sekolah mengungkapkan bahwa:

“Pelaksanaan supervisi dilaksanakan secara berkala minimal 3 kali dan maksimal 4 kali tiap semester serta dengan penilaian supervisi saya memiliki format penilaian kepada guru yang bersangkutan sesuai dengan hasil supervisi saya, misalnya dari segi administrasi, segi proses pembelajaran dikelas serta kedisiplinan dan kehadiran guru”¹²

Hal tersebut juga diperkuat dengan pernyataan dari ibu Andi Indrayani selaku guru disekolah mengenai supervisi yang diterima dari kepala sekolah.

“Kami disupervisi 3-4 kali setiap semester dan itu berdampak positif bagi kami sebagai guru, selama proses supervisi kepala sekolah menilai kehadiran, berkas RPP, silabus dan pada saat proses pembelajaran dalam hal ini kepala sekolah melakukan kunjungan kelas”¹³

Terdapat 3 tahapan penting yang dinilai dalam kegiatan supervisi yaitu pada saat membuka pembelajaran, penyampaian materi dan penutupan. Pembelajaran dimulai dengan mengkondisikan peserta didik, dilanjut dengan kegiatan appersepsi yaitu dengan mengulas pelajaran pekan lalu kemudian menyampaikan tujuan pembelajaran hari ini. Media pembelajaran yang digunakan

¹¹ Nasmah Guru UPT SPF SMPN 18 Makassar, *Wawancara*, Makassar 21 Desember 2022

¹² Muhammad Guntur, Kepala Sekolah UPT SPF SMPN 18 Makassar, *Wawancara*, Makassar 09 Januari 2023

¹³ Andi Indrayani Guru UPT SPF SMPN 18 Makassar, *Wawancara*, Makassar 21 Desember 2022

menyesuaikan dengan materi dan model pembelajaran yang digunakan adalah Student Center Learning yaitu metode pembelajaran yang memberdayakan peserta didik menjadi pusat perhatian, sementara guru hanya menjadi fasilitator. Kepala sekolah mengungkapkan bahwa:

“Dalam pelaksanaan supervisi di SMP Negeri 18 Makassar, supervisor melihat kesesuaian antara isi dari RPP dengan proses pembelajaran yang berlangsung, sehingga pengadaan kegiatan supervisi ini berjalan dengan baik karna respon guru dalam mengikuti supervisi pun cukup baik”.¹⁴

Hasil wawancara bapak Ikmal Hidayat selaku guru disekolah mengatakan bahwa:

“Dalam proses pembelajaran tidak terlepas dari kesesuaian dengan isi RPP namun hal ini ada beberapa guru yang tidak sesuai dengan RPP termasuk saya dan itu tidak dipungkiri biasanya tidak kesesuaian dari perangkat pembelajaran, maka dari itu supervisi sangat penting dilakukan oleh kepala sekolah agar mengetahui keluhan kami sebagai guru”¹⁵

Pernyataan di atas memberikan pemahaman bahwa pelaksanaan supervisi terhadap guru ini bukan hanya menekankan pada proses belajar mengajar pada jam pelajaran yang menjadi tugas bagi setiap guru tetapi juga harus mampu merancang sedemikian rupa susunan pembelajaran yang nantinya akan dituangkan ke dalam silabus dan juga RPP.

Kepala sekolah SMPN 18 Makassar berupaya secara maksimal untuk mengarahkan, membimbing dan juga melakukan pembinaan dengan melaksanakan program supervisi sebagai salah satu upaya meningkatkan kinerja guru yang. Koordinasi yang terjalin antara kepala sekolah dan juga guru-guru yang ada dalam lingkup sekolah menjadi salah satu penentu keberhasilan program supervisi.

Dalam hal ini hasil wawancara dengan ibu Nasmah mengatakan bahwa:

“Pada dasarnya kegiatan supervisi dilakukan bukan untuk mencari kesalahan guru, tetapi sebaliknya dalam rangka membantu menyelesaikan permasalahan yang dialami guru dalam pelaksanaan penyusunan

¹⁴ Muhammad Guntur, Kepala Sekolah UPT SPF SMPN 18 Makassar, *Wawancara*, Makassar 09 Januari 2023

¹⁵ Ikmal Hidayat , Guru UPT SPF SMPN 18 Makassar, *Wawancara*, Makassar 21 Desember 2022

administrasi maupun pelaksanaan pembelajaran. Guru dapat mengetahui sejauh mana guru melakukan aktivitas yang bermakna di kelas bersama peserta didiknya dan pihak sekolah juga dapat membantu atau memberikan pelayanan kepada guru untuk memperbaiki proses pembelajaran sehingga pembelajaran dapat terlaksana lebih berkualitas.”¹⁶

Namun dalam setiap pelaksanaan suatu kegiatan yang sudah terprogram dan terencana masih saja tidak terlepas dari beberapa faktor-faktor terhambatnya pelaksanaan kegiatan tersebut. Kendala yang pertama adalah waktu. Misalnya guru sakit atau guru ditugaskan ke luar sekolah sehingga tertundanya kegiatan supervisi. Untuk mengatasi kendala tersebut pihak sekolah menyediakan waktu khusus sebagai pengganti tertundanya kegiatan supervisi. Selain itu masih terdapat guru yang tertinggal alat pembelajarannya. Meskipun begitu sebagai guru sebisa mungkin menciptakan suasana pembelajaran seefektif mungkin dengan keadaan seadanya.

Setelah pelaksanaan supervisi tentu tidak terlepas dari penilaian dari supervisor dalam hal ini kepala sekolah. Wiwik asnawiyah selaku guru sekolah mengemukakan bahwa:

“Setelah supervisi di dalam kelas, guru diundang ke ruang kepala sekolah kemudian supervisor menyampaikan kelebihan dan kekurangan guru pada saat proses pembelajaran lalu mendiskusikan kegiatan tindak lanjut dari hasil supervisi tersebut”.¹⁷

Kepala sekolah SMP 18 Makassar di dalam melaksanakan supervisi di sekolahnya sangat memperhatikan kelengkapan administrasi sebagai bagian yang sangat penting untuk menunjang proses pembelajaran yang selanjutnya melakukan kunjungan kelas untuk melihat secara langsung proses belajar mengajar sesuai dengan indikator-indikator supervisi bersama dengan supervisor yang telah ditetapkan oleh kementerian agama kabupaten Bantaeng yang ditujukan kepada lembaga SMP Negeri 18 Makassar.

¹⁶ Nasmah, Guru UPT SPF SMPN 18 Makassar, *Wawancara*, Makassar 21 Desember 2022

¹⁷ Wiwik asnawiyah Guru UPT SPF SMPN 18 Makassar, *Wawancara*, Makassar 21 Desember 2022

Pada beberapa teori teknik supervisi dilaksanakan dengan pola individual maupun kelompok bahkan secara kolaboratif. Teknik individual dilaksanakan berupa pemberian pengarahan secara langsung maupun tidak langsung kepada guru yang bersangkutan, biasanya berupa percakapan pribadi dan kunjungan kelas. Sedangkan teknik kelompok dilakukan pada saat rapat guru dengan diskusi dan juga tukar menukar pengalaman. Serupa dengan teori yang menyatakan bahwa sebagaimana dikutip Made Pidarta mengidentifikasi berbagai teknik supervisi individual meliputi kegiatan di dalam dan diluar kelas.¹⁸

Berdasarkan penjelasan di atas, maka dapat disimpulkan bahwa pelaksanaan supervisi di SMPN 18 Makassar dengan senantiasa menerapkan kerjasama, kekeluargaan, sistematis dan juga objektif. Kemudian pelaksanaan supervisi pada sekolah ini dilakukan setiap memasuki tahun ajaran baru atau tiap semester sebagai langkah mempersiapkan setiap guru dapat mentransfer ilmunya sesuai yang diharapkan.

Kedisiplinan dan juga ketelitian dari kepala sekolah menjadikan program supervisi berjalan sebagaimana mestinya. Dengan kemampuan manajerial inilah, kepala sekolah senantiasa berupaya agar guru-guru yang ada di SMPN 18 Makassar bisa menjadi guru yang profesional dalam menjalankan tugas dan tanggung jawabnya.

3. Evaluasi dan Tindak Lanjut Pelaksanaan Supervisi di SMP Negeri 18 Makassar

a. Evaluasi

Evaluasi supervisi adalah suatu proses mengumpulkan informasi yang diperlukan untuk selanjutnya dapat dijadikan sebagai patokan untuk perbaikan lebih lanjut. Menurut Djudju “Evaluasi adalah kegiatan untuk mengetes tingkat

¹⁸ Siti Nurhayati, *Supervisi Kepala Sekolah dan Kinerja Guru* (Cet I; Lampung: CV. Iqra, 2019), h. 21

kecakapan seseorang atau kelompok orang.” Fungsi utama evaluasi adalah menelaah suatu objek atau keadaan untuk mendapatkan informasi yang tepat sebagai dasar untuk pengambilan keputusan.¹⁹

Evaluasi pelaksanaan supervisi menjadi bagian penting untuk mengukur sejauh mana keberhasilan program supervisi yang telah dilaksanakan. Kepala sekolah selaku supervisor diharapkan mampu memberikan solusi terhadap permasalahan yang dihadapi guru dan juga sebagai tolak ukur keberhasilan dari pelaksanaan supervisi.

Evaluasi menjadi proses mengumpulkan berbagai informasi yang diperlukan untuk memperbaiki proses pengajaran selanjutnya sebagai upaya perbaikan secara terus menerus. Dapat dikatakan bahwa evaluasi program supervisi berusaha untuk melihat persentase tujuan supervisi yang telah dicapai. Oleh sebab itu, bukan hanya evaluasi mengenai program yang telah di rencanakan sebelumnya tetapi juga proses pelaksanaan dan hasil dari supervisi tersebut. Apabila dalam realisasinya terdapat guru yang masih kurang dalam hal tertentu maka akan dilakukan pembinaan berkelanjutan oleh kepala sekolah.

Hasil wawancara dengan ibu Wiwik Asnawiyah mengemukakan bahwa:

“Kepala sekolah melakukan proses evaluasi terkait dengan hasil pelaksanaan supervisi mengenai kekurangan-kekurangan yang harus senantiasa diperbaiki secara terus menerus dengan mempertimbangkan masukan dari kepala sekolah”²⁰

Tahap evaluasi ini juga dapat digunakan kepala sekolah untuk memberikan penilaian kepada para guru. Setelah dilaksanakannya program supervisi maka akan dilakukan evaluasi sebagai langkah pemberian umpan balik yang dapat dilakukan secara bersama-sama. Dalam evaluasi ini maka akan dapat menentukan

¹⁹ Daryanto, *Evaluasi Pendidikan* (Jakarta: Rineka Cipta, 2007), h. 74

²⁰ Wiwik asnawiyah Guru UPT SPF SMPN 18 Makassar, *Wawancara*, Makassar 21 Desember 2022

perilaku positif mana dalam pembelajaran yang harus senantiasa dipertahankan dan di tingkatkan, kemudian menyusun strategi yang tepat dapat hal memilih metode pengajaran yang sesuai. Sehingga pada tahap evaluasi ini memungkinkan guru untuk menilai cara mengajar dan memilih mempertahankan atau mengganti metode pengajaran yang lain. Hasil wawancara dari kepala sekolah yang mengemukakan bahwa:

“Tindakan evaluasi setelah pelaksanaan supervisi, saya akan tuangkan kedalam penilaian kinerja guru/PKG agar guru merasa betul-betul dinilai sehingga menimbulkan kesadaran bagi guru yang memiliki kekurangan atau kendala dalam proses pembelajaran”²¹

Tentunya, pada tahap ini kepala sekolah tidak untuk mencari-cari kesalahan yang ada pada guru. Tetapi, pada proses ini sebagai langkah dalam meningkatkan kinerja guru, menambah skill, meningkatkan pemahaman mengenai perkembangan ilmu pengetahuan baik dalam pembelajaran maupun evaluasi pembelajaran yang akan mendukung karir guru kedepannya. Dengan adanya evaluasi kepala sekolah mampu mengetahui dan menilai sejauh mana keberhasilan dari pelaksanaan supervisi.

Kepala sekolah sebagai supervisor dalam melaksanakan supervisi pastilah menghadapi guru-guru yang memiliki karakteristik yang berbeda-beda. Perbedaan tersebut dapat dilihat dari sisi usia dan kematangan, pengalaman kerja, motivasi maupun kemampuan guru. Karena itu supervisor harus menerapkan pendekatan yang sesuai dengan karakteristik guru yang dihadapinya. Apabila pendekatan yang digunakan tidak sesuai, maka kegiatan supervisi kemungkinan tidak akan berjalan dengan efektif.²² Hubungan yang tercipta antara kepala madrasah dan juga para guru yang telah terjalin begitu lama menciptakan

²¹ Muhammad Guntur, Kepala Sekolah UPT SPF SMPN 18 Makassar, *Wawancara*, Makassar 09 Januari 2023

²² Sudarwan Danim & H. Khairil, *Profesi kependidikan* (Cet III; Bandung: Alfabeta, 2012), h. 170-171

pengetahuan terhadap karakter masing-masing, sehingga sedikit banyaknya kepala madrasah dalam melakukan supervisi telah mengetahui setiap karakter dari masing-masing guru.

Pada tahap evaluasi ini, peneliti menyimpulkan bahwa dengan adanya evaluasi maka besar kemungkinan dilakukan pengembangan bagi guru-guru. Melihat persaingan yang semakin ketat dengan lembaga-lembaga lain mengharuskan setiap guru untuk senantiasa melakukan perbaikan dan pengembangan karir guru demi kesejahteraan di masa yang akan datang.

b. Tindak Lanjut

Langkah berikutnya adalah melakukan tindak lanjut. Tindak lanjut dalam kegiatan supervisi dilakukan agar dapat memberikan dampak nyata untuk meningkatkan kinerja guru dan diharapkan dampak nyata ini dapat dirasakan oleh peserta didik pada khususnya, dan masyarakat serta para stake holder pada umumnya. Setiap guru yang sudah disupervisi mendapatkan semua instrumen maupun format pengamatan/penilaian yang sudah dilakukan. Adapun tindak lanjut yang dilakukan berikutnya yaitu:

1. Penguatan dan penghargaan diberikan kepada guru yang sudah memenuhi standar.
2. Pembinaan dan bimbingan khusus kepada guru yang belum memenuhi standar. Guru tersebut dianjurkan untuk mengikuti kegiatan pengembangan diri. Selain itu, guru juga dapat berdiskusi dengan guru yang mengampu mata pelajaran yang sama.²³

Seorang guru diharapkan memiliki motivasi dan semangat pembaharuan dalam proses pembelajaran yang dijalaninya. Guru yang memiliki motivasi akan

²³ Muhammad Guntur, Kepala Sekolah UPT SPF SMPN 18 Makassar, *Wawancara*, Makassar 09 Januari 2023

senantiasa aktif menyelesaikan berbagai tugas yang sesuai tanggung jawab yang diembannya.

Sejalan dengan itu berdasarkan hasil wawancara dengan kepala sekolah menyatakan bahwa:

“Untuk meningkatkan kinerja guru, terutama berkaitan dengan ketenangan hati dan jiwa guru sebagai pendidik harus memiliki motivasi yang tinggi untuk memiliki semangat dalam bekerja serta mempunyai keinginan kuat untuk berhasil, sehingga akan selalu meningkatkan kinerjanya yang berpengaruh pada meningkatnya kualitas dan prestasi peserta didik.”²⁴

Pihak sekolah rutin mengadakan rapat koordinasi. Dalam rapat tersebut membahas mengenai permasalahan selama proses pembelajaran beserta solusinya, sharing pengalaman, merencanakan kegiatan sekolah dan saling menguatkan agar senantiasa meningkatkan kinerja sehingga tercapainya tujuan bersama.²⁵

Selain pembinaan, SMP Negeri 18 Makassar juga memberikan penghargaan kepada guru yang berprestasi. Pemberian penghargaan kepada guru berpengaruh pada kinerjanya yaitu 1) Guru merasa dihargai; 2) Peningkatan tanggung jawab dalam mengerjakan tugas; 3) Semangat dan usaha yang tinggi untuk menyelesaikan tugasnya dengan baik; 4) Menjadi motivasi bagi guru lain agar meningkatkan kinerjanya.

Hasil wawancara kepala sekolah mengemukakan bahwa:

“Dengan diadakannya kegiatan supervisi, guru mendapatkan pembinaan dan pelatihan sehingga mendapatkan pengetahuan baru yang berguna untuk meningkatkan kinerja dalam menciptakan pembelajaran yang berkualitas sehingga prestasi peserta didik pun meningkat. Karena pada dasarnya supervisi dilakukan dalam rangka memfasilitasi guru untuk mengembangkan kompetensinya sehingga dapat melaksanakan tugas pokoknya secara profesional. Hasil supervisi ditindak lanjuti dengan pemberian feedback yang berfungsi untuk memperbaiki kinerja guru, sehingga setelah dilakukan supervisi dapat kinerja guru dapat meningkat secara maksimal.”²⁶

²⁴ Muhammad Guntur, Kepala Sekolah UPT SPF SMPN 18 Makassar, *Wawancara*, Makassar 09 Januari 2023

²⁵ Nasmah, Guru UPT SPF SMPN 18 Makassar, *Wawancara*, Makassar 21 Desember 2022

²⁶ Muhammad Guntur, Kepala Sekolah UPT SPF SMPN 18 Makassar, *Wawancara*, Makassar 09 Januari 2023

Berdasarkan hasil tindak lanjut, penulis dapat menyimpulkan bahwa:

1. Sebagian besar guru sudah dapat menyusun RPP sesuai dengan regulasi yang berlaku.
2. Beberapa guru perlu pembinaan dan bimbingan khusus serta diikuti sertakan dalam kegiatan workshop/seminar atau program induksi yang dapat meningkatkan kompetensi guru dalam penyusunan administrasi pembelajaran dan pelaksanaan pembelajaran yang berkualitas.
3. Proses pembelajaran yang dilaksanakan oleh sebagian besar guru sudah menunjukkan kesesuaian dengan RPP yang telah disusun.
4. Kegiatan supervisi berperan dalam peningkatan kinerja guru.

C. Faktor Pendukung dan Penghambat Pelaksanaan Supervisi Kepala Sekolah di UPT SPF SMPN 18 Makassar

Sebelum guru diberikan supervisi oleh kepala sekolah maka guru akan menyiapkan segala bentuk dokumen perangkat pembelajaran seperti RPP dan dokumen yang lain-lain. Kemudian guru akan mempersiapkan diri sesuai dengan jadwal yang telah disepakati bersama. Pada hasil penelitian menemukan bahwa pada pelaksanaan supervisi di sekolah SMPN 18 Makassar terdapat faktor pendukung juga penghambat dalam penerapannya.

3. Faktor Pendukung

Pertama adalah kerjasama antara kepala sekolah dan seluruh stakeholder yang ada dalam lingkup sekolah. Kerjasama sebagai modal awal terlaksananya program supervisi agar pekerjaan menjadi lebih ringan dan efisien untuk mencapai tujuan bersama. Dalam pelaksanaan supervisi, kepala sekolah senantiasa menekankan kerjasama dengan para guru. Menurutnya segala bentuk kegiatan tidak akan berjalan sesuai rencana apabila tidak saling membantu antara satu sama lain.

Wawancara kepala sekolah mengemukakan bahwa:

“Ya selama pelaksanaan sampai pada tahap evaluasi saya senantiasa melibatkan para guru-guru untuk ikut andil menyukseskan program supervisi ini. Hal ini juga tidak terlepas dari proses menciptakan tenaga pendidik yang profesional di bidangnya.”²⁷

Hal tersebut diperkuat dengan penuturan salah seorang guru ibu Resky Puji

Astuti mengemukakan bahwa:

“Selama mengikuti supervisi kami selalu dilibatkan oleh kepala sekolah baik itu pada proses perencanaan, pelaksanaan sampai ketahap evaluasi, karna berkaitan dengan supervisi yang menjadi program rutin setiap awal semester tentunya itu adalah hal yang penting bagi kami, bukan hanya kepala sekolah, tapi kami selaku yang akan disupervisi akan turut andil dan menyiapkan berkas-berkas yang memang menjadi penilaian kepala sekolah”²⁸

Kedua kesiapan dari guru yang akan disupervisi. Kesiapan guru dalam mempersiapkan segala instrument yang diperlukan dalam pelaksanaan supervisi menjadi bagian penting dilakukannya penilaian oleh kepala sekolah. Bantuan pikiran serta waktu yang dilakukan selama supervisi akan memberikan kesan mendalam bagi guru untuk senantiasa mengarah pada pengembangan karir atau potensi yang dimilikinya. Sejatinya setiap manusia membutuhkan bantuan dan saling terikat satu sama lain.

Sebelum melaksanakan supervisi, maka bukan hanya kepala sekolah yang harus bergerak tetapi tenaga pendidik sebagai bagian yang sangat penting dalam mencerdaskan dan mendidik siswa. kesiapan guru dalam proses supervisi yang dilaksanakan di sekolah akan menjadi penentu kesuksesan dari pelaksanaan supervisi tersebut. Kepala sekolah menuturkan bahwa:

“Dalam pelaksanaan supervisi guru sangat antusias dan sangat siap mengikuti supervisi seperti dalam menyiapkan berkas-berkas yang akan diperiksa oleh kepala sekolah, karna pada dasarnya guru juga mengharapkan ada perkembangan pada dirinya dalam menjalankan

²⁷ Muhammad Guntur, Kepala Sekolah UPT SPF SMPN 18 Makassar, *Wawancara*, Makassar 09 Januari 2023

²⁸ Resky Puji Astuti Guru UPT SPF SMPN 18 Makassar, *Wawancara*, Makassar 21 Desember 2022

tugasnya, sehingga kegiatan supervisi memberikan solusi dalam meningkatkan kinerja guru”²⁹

Dalam wawancara dengan salah seorang guru Andi Indrayani mengemukakan bahwa:

“Supervisi yang dilakukan oleh kepala sekolah tidak terlepas dari tujuan supervisi itu sendiri. Semua akan kembali pada guru tersebut sehingga memang kami selaku guru yang disupervisi siap. Apabila yang mensupervisi siap dan kami juga siap selaku guru yang disupervisi maka semuanya akan berjalan sebagaimana perencanaan awal”³⁰

Ketiga, hubungan baik yang terjalin antara kepala sekolah dengan guru yang disupervisi. Hal ini membuktikan bahwa guru akan senantiasa terbuka dan menyampaikan berbagai kendala yang dihadapi dalam melakukan persiapan pengajaran. Kepala sekolah bertindak sebagai supervisor dan motivator untuk memberikan pengarahan dengan tetap menjaga integritas guru. Sehingga setiap guru tidak akan merasa tersinggung apabila kepala sekolah menyampaikan kelebihan dan kekurangan yang harus terus diperbaiki. Kepala sekolah menuturkan bahwa:

“Pada pelaksanaan supervisi, saya akan secara terbuka memberitahukan kepada guru yang saya supervisi untuk senantiasa memperbaiki apa yang mesti diperbaiki. Tentunya penyampaian itu dengan terlebih dahulu memahami karakter yang berbeda-beda dari setiap guru yang ada di Madrasah sehingga saran dan masukan yang saya berikan dapat menjadi bahan evaluasi bagi guru tersebut.”³¹

Hal tersebut diperkuat oleh salah seorang guru ibu Resky Puji Astuti mengemukakan bahwa:

“Kepala sekolah selalu menyampaikan kepada kami bahwa lengkapi apa yang perlu dilengkapi dan perbaiki apa yg perlu diperbaiki karna tentunya

²⁹ Muhammad Guntur, Kepala Sekolah UPT SPF SMPN 18 Makassar, *Wawancara*, Makassar 09 Januari 2023

³⁰ Andi Indrayani Guru UPT SPF SMPN 18 Makassar, *Wawancara*, Makassar 21 Desember 2022

³¹ Muhammad Guntur, Kepala Sekolah UPT SPF SMPN 18 Makassar, *Wawancara*, Makassar 09 Januari 2023

itu akan menjadi penilaian dan bahan untuk di evaluasi, sehingga kami sebagai guru menyadari hal itu”³²

Oleh karena itu, baik kepala sekolah maupun guru harus senantiasa bertukar pikiran dan berbagi informasi sebagai bentuk peningkatan kinerja guru. Hubungan yang terjalin akan memberikan kesan tersendiri untuk terus mengasah skill yang ada dalam dirinya. Menciptakan hubungan yang baik antara kepala sekolah dan guru.

2. Faktor Penghambat

Pada pelaksanaan supervisi di setiap lembaga pastilah tidak luput dari setiap hambatan yang dihadapi. Ada saja faktor-faktor yang menjadikendala dalam pelaksanaannya. Sama halnya dengan yang dihadapi kepala sekolah SMPN 18 Makassar.

Pertama, ada saja guru yang beranggapan bahwa supervisi merupakan sebuah model pengawasan terhadap guru. Guru yang berasumsi demikian menciptakan ketakutan tersendiri untuk diobservasi oleh kepala sekolah dan juga kurang persiapan mental sehingga guru menganggap bahwa supervisi ini merupakan hal yang menakutkan. Biasanya guru yang beranggapan demikian adalah guru yang belum lama menjadi guru di SMPN 18 Makassar. Sesuai hal ini berdasarkan hasil wawancara dengan kepala sekolah mengemukakan bahwa:

“Kendala kami disini ada beberapa guru yang tidak mau mengikuti supervisi dalam hal ini guru-guru baru atau yang belum lama mengajar disini sehingga kami harus memberikan pemahaman kepada guru-guru tersebut bahwasanya setiap semester ada tindakan evaluasi kinerja guru yang dilakukan oleh kepala sekolah atau pengawas, dan itu yang saya sampaikan kepada guru baru tersebut.”³³

Hal tersebut diperkuat oleh penuturan seorang guru ibu Sajra Eka Putri mengemukakan bahwa:

³² Resky Puji Astuti Guru UPT SPF SMPN 18 Makassar, *Wawancara*, Makassar 21 Desember 2022

³³ Muhammad Guntur, Kepala Sekolah UPT SPF SMPN 18 Makassar, *Wawancara*, Makassar 09 Januari 2023

“Saya termasuk guru baru disini dan baru pertama kali mengikuti supervisi yang dilakukan oleh kepala sekolah, pada saat disupervisi saya merasa takut karna belum pernah mengikuti seperti ini dan yang saya merasa khawatir apabila kelengkapan administrasi masih kurang sehingga saya selalu bertanya kepada guru-guru senior terkait dengan pelaksanaan supervisi”³⁴

Kedua, jadwal pelaksanaan supervisi kadang tidak sesuai dalam pengimplementasiannya dikarenakan beban kerja kepala sekolah yang padat, seringkali harus menghadiri rapat di luar sekolah berhubung karna kepala sekolah SMPN 18 Makassar juga menjabat sekretaris dinas pendidikan sehingga waktu pelaksanaan supervisi mengharuskan untuk diundur di lain waktu. Wawancara kepala sekolah mengemukakan bahwa:

“Kendala dalam pelaksanaan supervisi khususnya untuk kepala sekolah itu sulit mengatur waktu karna kami sebagai kepala sekolah memiliki 3 tugas pokok sebagai supervisor, manajer, dan kewirausahaan sehingga penjadwalan pelaksanaan supervisi saya tugaskan ke wakil kepala sekolah bidang kurikulum”³⁵

Bukan hanya dengan kepala sekolah tetapi juga guru memiliki kendala masalah waktu pada saat pelaksanaan supervisi. Seperti yang dikemukakan ibu Nasmah bahwa:

“Kendala kami biasanya juga masalah waktu kadang berhalangan hadir disekolah atau ada kesibukan diluar sekolah sehingga jadwal pelaksanaan selalu di undur”³⁶

Hasil wawancara dan beberapa penuturan di atas peneliti memberikan kesimpulan bahwa pada pelaksanaan supervisi ada saja kendala-kendala yang menjadi faktor penghambat pada pelaksanaan supervisi di SMPN 18 Makassar penghambat tersebut bisa dari guru yang bersangkutan maupun kepala sekolah itu sendiri. Tetapi, setiap munculnya kendala yang dihadapi baik kepala sekolah

³⁴ Sajra Eka Putri Guru UPT SPF SMPN 18 Makassar, *Wawancara*, Makassar 21 Desember 2022

³⁵ Muhammad Guntur, Kepala Sekolah UPT SPF SMPN 18 Makassar, *Wawancara*, Makassar 09 Januari 2023

³⁶ Nasmah Guru UPT SPF SMPN 18 Makassar, *Wawancara*, Makassar 21 Desember 2022

maupun guru senantiasa bekerjasama mencari jalan keluar sehingga pelaksanaan supervisi dapat berlangsung sebagaimana mestinya.

D. Hasil Pelaksanaan Supervisi Kepala Sekolah dalam Meningkatkan Kinerja Guru di UPT SPF SMPN 18 Makassar

Dalam meningkatkan kualitas kinerja guru di UPT SPF SMPN 18 Makassar tidak lepas dari pelaksanaan supervisi kepala sekolah yang dijalankan oleh orang yang mempunyai pengetahuan yang lebih tinggi dan lebih dalam dengan tingkat kepekaan yang tajam dalam memahami objek pekerjaan dengan hati yang jernih dan memiliki sifat kedisiplinan dalam diri supervisor (kepala sekolah). Kegiatan supervisi kepala sekolah di UPT SPF SMPN 18 Makassar sudah berjalan sangat efektif dikarenakan sikap kedisiplinan kepala sekolah terhadap guru berpengaruh terhadap kinerja guru yang mengalami peningkatan setiap tahunnya.

Data hasil pelaksanaan supervisi kepala sekolah merupakan hasil yang menunjukkan kinerja supervisor dan untuk meyakinkan bahwa pelaksanaan telah sesuai dengan standar yang disusun dalam perencanaan. Supervisi harus mampu memengaruhi dan mengembangkan perilaku guru secara langsung dalam mengelola proses pembelajaran.

Pelaksanaan supervisi di SMP Negeri 18 Makassar yang dilakukan oleh kepala sekolah mencakup 2 jenis yaitu:

Pertama supervisi klinis termasuk bagian dari supervisi pengajaran. Dikatakan supervisi klinis karena prosedur pelaksanaannya lebih ditekankan kepada mencari sebab-sebab atau kelemahan yang terjadi di dalam proses belajar mengajar, dan kemudian secara langsung pula diusahakan bagaimana cara memperbaiki kelemahan atau kekurangan tersebut. Sebagaimana yang telah

dilakukan oleh kepala sekolah SMPN 18 Makassar telah melakukan supervisi secara individu atau tatap muka dengan guru serta membahas kendala-kendala yang dihadapi pada saat proses belajar mengajar. Pembahasan itu bertujuan untuk membantu pengembangan profesional guru dan sekaligus untuk perbaikan proses pengajaran itu sendiri. Pembahasan ini biasanya dipusatkan kepada penampilan mengajar guru berdasarkan hasil observasi.

Kedua, supervisi administrasi pembinaan yang direncanakan dalam perbaikan situasi Administrasi pengajaran dengan lebih meningkatkan pendayagunaan sumber personel dan material dalam pencapaian tujuan pendidikan secara lebih efektif dan efisien. Dalam hal ini supervisi administrasi yang telah dilakukan oleh kepala sekolah SMPN 18 Makassar memeriksa berkas-berkas administrasi guru seperti, RPP, silabus, absen serta jurnal harian guru.

Hasil pelaksanaan supervisi yang dilakukan oleh kepala sekolah SMPN 18 Makassar, meliputi beberapa aspek yang diamati berkenaan dengan peningkatan kinerja guru, di antaranya:

1. Persiapan dalam mengajar (Perangkat Pembelajaran)

Kepala sekolah menanyakan langsung kepada guru yang bersangkutan tentang persiapan-persiapan mengajar sebelum memulai proses pembelajaran, diantaranya: program tahunan, program semester, kalender pendidikan, silabus, Rencana Pelaksanaan Pembelajaran (RPP), buku pegangan guru dan siswa, buku/catatan/lembar kerja siswa, jurnal guru, program remidi dan pengayaan.

Hal ini dilakukan agar guru dalam melaksanakan kegiatan belajar mengajar bisa maksimal sesuai tujuan yang diharapkan, karena sebelum memasuki kelas dan berinteraksi dengan siswa, guru tersebut sudah siap. Kepala sekolah pada saat tertentu mengobservasi langsung jalannya proses pembelajaran

di kelas. Maka akan dapat diketahui pembelajaran berlangsung baik atau tidak dari segi membuka dan menutup pelajaran, menyampaikan materi, penggunaan metode dan media, evaluasi, dan pengelolaan kelas tersebut.

Hasil pelaksanaan supervisi terkait persiapan dalam mengajar guru di SMPN 18 Makassar disampaikan oleh kepala sekolah:

“Guru setelah ksupervisi terkait persiapan mengajar Alhamdulillah ada peningkatan diantaranya terkait RPP nya yang dimana dulu belum sesuai dalam proses belajar mengajar sekarang sudah sesuai, kelengkapan bahan ajar guru, kedisiplinan dan kelengkapan pengisian buku laporan mengajar, yang sebelumnya kurang diperhatikan sekarang sudah diperhatikan selalu lengkap”.³⁷

Keterangan ini juga diperkuat oleh salah satu guru di SMPN 18 Makassar:

“Saya sebelumnya diketahui oleh kepala sekolah, ketika menyampaikan materi, penggunaan metode dan media, evaluasi, dan pengelolaan kelas tersebut saya kurang begitu kreatif dan inovatif tetapi setelah ada masukan kritikan dan saran dari kepala sekolah jadi saya bisa mengembangkan inovatif dan kreatif saya dalam mendidik siswa sehingga anak didik saya lebih dapat memahami dengan apa yang saya sampaikan”.³⁸

Menindaklanjuti dari uraian tersebut dapat diketahui bahwa bahwa setelah dilakukan supervisi akademik oleh kepala sekolah terkait persiapan dalam mengajar kinerja guru menjadi lebih baik, dapat dilihat dari setelah disupervisi oleh kepala sekolah terkait persiapan mengajar, proses pelaksanaan belajar mengajar, laporan mengajar, dan evaluasi pembelajaran kinerja guru bertambah membaik dan selalu memperhatikan hasil dari proses belajar mengajar dari pada sebelum disupervisi. Hasil penelitian ini menunjukkan bahwa kepala sekolah SMPN 18 Makassar telah melakukan tindak lanjut hasil supervisi akademik pada aspek persiapan dalam mengajar dengan baik.

³⁷ Muhammad Guntur, Kepala Sekolah UPT SPF SMPN 18 Makassar, *Wawancara*, Makassar 09 Januari 2023

³⁸ Sajra Eka Putri Guru UPT SPF SMPN 18 Makassar, *Wawancara*, Makassar 21 Desember 2022

2. Keaktifan guru dalam menjalankan tugas

Kepala sekolah disamping melihat absensi kehadiran guru juga melihat langsung ke kelas-kelas di saat jam pelajaran guna mengontrol keaktifan guru dalam menjalankan tugas. Kegiatan seperti ini sering dilakukan oleh bapak kepala SMPN 18 Makassar beliau menyampaikan:

“Saya setiap hari selalu mengontrol keaktifan guru di kelas dalam menjalankan tugas biasanya saya lakukan di pagi hari sambil jalan-jalan mengelilingi sekolah dan alhamdulillah semua saya lihat tertib dan bila tidak bisa hadir beliau pasti minta izin kepada saya”³⁹

Kegiatan kepala sekolah ini juga diperkuat keterangannya oleh salah satu guru di SMPN 18 Makassar:

“Beliau sering keliling sekolah sambil jalan-jalan mengontrol melihat kelas perkelas sehingga guru yang melanggar tugasnya seperti korupsi waktu jadi takut akan melanggarnya.”⁴⁰

Dari uraian tersebut dapat diketahui bahwa tindak lanjut hasil supervisi kepala sekolah pada aspek keaktifan guru dalam melaksanakan tugas telah terlaksana dengan baik, hal ini terlihat dari adanya kegiatan supervisi yang dilakukan oleh kepala sekolah dengan cara keliling sekolah membawa dampak bagus membangun kedisiplinan guru terhadap tugasnya. Hasil penelitian ini menunjukkan bahwa kepala sekolah SMPN 18 Makassar telah melakukan tindak lanjut hasil supervisi pada aspek keaktifan guru dalam melaksanakan tugas dengan baik.

3. Sikap dan tingkah laku guru

Maksudnya adalah bagaimana hubungan guru dengan semua orang yang berada dalam lingkungan sekolah, seperti guru dengan guru, guru dengan siswa,

³⁹ Muhammad Guntur, Kepala Sekolah UPT SPF SMPN 18 Makassar, *Wawancara*, Makassar 09 Januari 2023

⁴⁰ Ikmal Hidayat, Guru UPT SPF SMPN 18 Makassar, *Wawancara*, Makassar 21 Desember 2022

dan siswa dengan personal-personal lainnya. Terkait hal ini disampaikan oleh kepala sekolah SMPN 18 Makassar:

“Saya waktu rapat diskusi tentang peningkatan mutu pendidikan saya sering memberi pesan-pesan kepada guru-guru untuk saling menghormati, menyayangi, dan dukungan dengan semua warga sekolah yaitu guru, karyawan, dan siswa, supaya keharmonisan dalam keluarga SMPN 18 Makassar terjaga dengan baik sehingga tujuan pendidikan tercapai target”.⁴¹

Pernyataan kepala sekolah tersebut diperkuat juga keterangannya oleh salah satu guru di SMPN 18 Makassar:

“Saya senang mendengarkan bapak kepala sekolah setiap rapat di forum beliau sering mengingatkan pada kami tentang menjaga keharmonisan keluarga dan alhamdulillah selama ini saya belum pernah menemui kasus atau masalah kepribadian guru dengan guru, ataupun dengan siswa, saya lihat disini semua saling menghormati, memberi dukungan, dan saling menyayangi”.⁴²

Berdasarkan keterangan dari para informan di atas, dengan adanya kegiatan rutin kepala sekolah dalam memperhatikan keharmonisan keluarga SMPN 18 Makassar dengan lewat penyampaian pesan-pesan di forum membuahkan hasil supervisi yang sangat baik bisa meningkatkan keahrmonisan keluarga SMPN 18 Makassar. Hasil penelitian ini menunjukkan bahwa kepala sekolah SMPN 18 Makassar telah melakukan tindak lanjut hasil supervisi pada aspek sikap dan tingkah laku guru dengan baik.

4. Hasil pelaksanaan kurikulum yang harus dicapai pada periode tertentu

Hal ini dilakukan oleh kepala sekolah dengan cara melihat materi yang telah disampaikan pada saat itu dan disesuaikan dengan waktu dan target yang ditentukan pada saat itu juga.

⁴¹ Muhammad Guntur, Kepala Sekolah UPT SPF SMPN 18 Makassar, *Wawancara*, Makassar 09 Januari 2023

⁴² Resky Puji Astuti Guru UPT SPF SMPN 18 Makassar, *Wawancara*, Makassar 21 Desember 2022

Terkait hasil supervisi tentang pelaksanaan kurikulum yang harus dicapai pada periode tertentu. Hasil ini di tunjukkan dari penyampain oleh kepala sekolah:

“Melihat materi yang telah disampaikan oleh guru pada saat itu dan disesuaikan dengan waktu dan target yang ditentukan pada saat itu saya perhatikan sudah ada perubahan lebih-lebih dalam kesesuaian dan penyampaian materi sudah tepat sesuai target yang ditentukan”.⁴³

Hal ini diperkuat oleh keterangan yang disampaikan oleh salah satu guru di SMPN 18 Makassar:

“Saya setelah diberi masukan dan saran oleh kepala sekolah terkait cara mengatur waktu pembelajaran dan materi ajar saya selalu tepat target bahkan sebelum targetnya kurang satu pertemuan atau dua pertemuan udah selesai”.⁴⁴

Berdasarkan dari beberapa informan di atas dapat peneliti simpulkan bahwa dengan dilakukannya supervisi oleh kepala sekolah pelaksanaan kurikulum yang harus dicapai pada periode tertentu tercapai dengan target.

Hasil dari supervisi yang dilakukan oleh kepala sekolah SMPN 18 Makassar ini membuahkan hasil yang sangat memuaskan khususnya kinerja guru yang lebih baik dibandingkan sebelumnya, seperti: persiapan dalam mengajar (perangkat pembelajaran), keaktifan guru dalam menjalankan tugas, serta sikap dan tingkah laku guru, semua ini terbangun sehingga terciptalah perhatiannya, kedisiplinannya, kepeduliannya guru, dan keharmonisan keluarga SMPN 18 Makassar terjaga dengan baik. Hasil pelaksanaan supervisi kepala sekolah ini juga menjadi penopang untuk mencapai tujuan pendidikan SMPN 18 Makassar.

Berdasarkan uraian tersebut dapat disimpulkan bahwa bahwa tindak lanjut hasil supervisi yang dilakukan oleh kepala sekolah SMPN 18 Makassar ini

⁴³ Muhammad Guntur, Kepala Sekolah UPT SPF SMPN 18 Makassar, *Wawancara*, Makassar 09 Januari 2023

⁴⁴ Nasmah, Guru UPT SPF SMPN 18 Makassar, *Wawancara*, Makassar 21 Desember 2022

membuahkan hasil yang bagus khususnya kinerja guru yang lebih baik dibandingkan sebelumnya, seperti: persiapan dalam mengajar (perangkat pembelajaran), hasil pelaksanaan kurikulum yang harus dicapai pada periode tertentu, keaktifan guru dalam menjalankan tugas, serta sikap dan tingkah laku guru, semua ini terbangun sehingga terciptalah perhatiannya, kedisiplinannya, kepeduliannya guru, dan keharmonisan keluarga SMPN 18 Makassar terjaga dengan baik. Hal tersebut juga merupakan diantara salah satu faktor sebagai penunjang untuk tercapainya tujuan pendidikan di SMPN 18 Makassar.

Setelah pelaksanaan kegiatan supervisi dilaksanakan, maka tahap selanjutnya adalah melakukan tindak lanjut. Tindak lanjut supervisi kepala sekolah tersebut dilakukan apabila adanya hasil dari pelaksanaan supervisi yang telah dilakukan oleh kepala sekolah kepada guru. Seperti yang dikemukakan oleh Mulyasa bahwa dalam supervisi, penelitian merupakan kegiatan pelaksanaan untuk memperoleh gambaran jelas dan objektif tentang situasi pendidikan yang sebenarnya. Melalui penelitian itu maka akan diperoleh data dan informasi yang diperlukan sebagai hasil penilaian dalam situasi pendidikan dan pengajaran.

Hasil supervisi akan sesuai dengan tujuan apabila terlaksana perencanaan, pelaksanaan serta evaluasi terhadap semua guru. Kepala sekolah menekankan bahwa yang terpenting adalah kreatifitas setiap guru dalam mengelola pembelajarannya di dalam kelas.

Pelaksanaan supervisi sangat berdampak pada peningkatan kinerja guru. Hasil dari guru yang telah disupervisi memiliki perbedaan yang signifikan dengan guru yang belum disupervisi. Sebelum dilakukan supervisi guru-guru terkadang mendapatkan kendala mengenai tata cara menyusun perangkat pembelajaran dan juga pemilihan metode pengajaran yang sesuai. Hasil wawancara kepala sekolah mengemukakan bahwa:

“Guru setelah mengikuti supervisi terkait persiapan mengajar Alhamdulillah ada peningkatan diantaranya terkait RPP nya yang dimana dulu ada yang belum sesuai dalam proses belajar mengajar sekarang sudah sesuai, kelengkapan bahan ajar guru, kedisiplinan dan kelengkapan pengisian buku laporan mengajar, yang sebelumnya kurang diperhatikan sekarang sudah diperhatikan selalu lengkap.”⁴⁵

Kepala sekolah juga menambahkan bahwa tujuan utama dilaksanakannya supervisi ini adalah melahirkan pemikiran-pemikiran baru yang terus menerus berdasarkan perkembangan ilmu pengetahuan dari waktu ke waktu. Selain itu pula, dengan supervisi yang dilaksanakan guru dan semua oknum dalam lingkup sekolah akan lebih disiplin dan saling bekerjasama untuk mencapai tujuan yang telah dicitacitakan.

Hasil dari pelaksanaan supervisi dapat dikatakan sebagai bagian dari tindak lanjut dari program supervisi yang telah dilaksanakan. Setelah diketahui bahwa guru yang telah disupervisi telah memenuhi standar yang ditetapkan maka kepala sekolah akan memberikan penguatan dan apresiasi kepada guru yang bersangkutan. Sedangkan jika ditemukan guru yang belum memenuhi standar yang ditetapkan, maka kepala sekolah akan senantiasa memberikan pembinaan yang berkelanjutan dengan memberikan waktu bagi guru yang bersangkutan untuk menyiapkan secara lengkap berkas-berkas yang dibutuhkan yang kemudian akan dilakukan penjadwalan ulang supervisi kepada guru yang bersangkutan.

Tindak lanjut dari hasil supervisi ini diperuntukkan untuk memperbaiki setiap kekurangan yang didapatkan oleh bersangkutan. Hasil ini baik diperoleh dari proses supervisi administrasi perencanaan pembelajaran maupun dari kegiatan pembelajaran yang terdiri dari kunjungan kelas untuk melihat dan mengamati secara langsung kegiatan pembelajaran yang dilakukan guru di dalam kelas.

⁴⁵ Muhammad Guntur, Kepala Sekolah UPT SPF SMPN 18 Makassar, *Wawancara*, Makassar 09 Januari 2023

BAB V

PENUTUP

A. Kesimpulan

1. Gambaran pelaksanaan supervisi kepala sekolah dalam meningkatkan kinerja guru di UPT SPF SMPN 18 Makassar, meliputi:
 - a. Proses perencanaan supervisi mampu menjadi langkah awal keberhasilan supervisi guna meningkatkan kinerja guru.
 - b. Pelaksanaan supervisi yang menerapkan sistem kerja sama, kekeluargaan, sistematis dan objektif.
 - c. Evaluasi dan tindak lanjut supervisi yang memungkinkan bagi guru untuk melakukan pengembangan diri atau meningkatkan kinerja guru melihat persaingan yang ketat dengan lembaga-lembaga lainnya.
2. Faktor pendukung dalam pelaksanaan supervisi kepala sekolah yaitu kerja sama yang baik antara kepala sekolah dengan seluruh stakeholder yang ada dalam lingkup sekolah, terjalin hubungan yang baik antara kepala sekolah dengan guru yang akan disupervisi, dan guru memiliki kesiapan yang baik untuk disupervisi. Sedangkan yang menjadi faktor penghambatnya yaitu ada saja guru yang beranggapan bahwa supervisi merupakan sebuah model pengawasan yang menakutkan, serta jadwal pelaksanaan supervisi kadang tidak sesuai dengan pengimplementasian dikarenakan beban kerja kepala sekolah yang padat.
3. Hasil pelaksanaan supervisi kepala sekolah ini membuahkan hasil yang sangat memuaskan khususnya kinerja guru yang lebih baik dibandingkan dengan sebelumnya yang dapat dilihat dari segi persiapan dalam mengajar, keaktifan guru dalam menjalankan tugas, sikap dan tingkah laku guru,

serta hasil pelaksanaan kurikulum yang harus dicapai pada periode tertentu.

B. Implikasi

Untuk melengkapi hasil dari penelitian ini, peneliti memberikan beberapa masukan atau saran pada supervisi kepala sekolah dalam meningkatkan kinerja guru, diantaranya yaitu:

1. Kepala sekolah SMPN 18 Makassar

Supervisi kepala sekolah yang dilaksanakan di SMPN 18 Makassar sudah sesuai agenda, namun masih ada hasil penelitian yang menunjukkan bahwa ada beberapa guru yang masih baru bertugas mengajar takut mengikuti supervisi. Saran dari peneliti seharusnya kepala sekolah atau supervisor memberikan pemahaman terkait pelaksanaan supervisi kepada guru yang bersangkutan agar siap, sehingga semua guru yang diberikan supervisi, kepala sekolah dapat mengidentifikasi guru mana yang memerlukan bimbingan.

2. Guru SMPN 18 Makassar

Sebagai seorang guru harusnya selalu siap untuk diberikan supervisi oleh kepala sekolah. Saran dari peneliti semua guru harus bertanggung bahwa supervisi ini sangat baik untuk dirinya sendiri karena dapat membantu guru dalam menjalankan tugas dan tanggung jawabnya sebagai seorang pendidik.

3. Hambatan

Untuk mengatasi berbagai hambatan dalam melakukan supervisi kepala sekolah harus memberikan waktu yang luang agar dapat memberikan supervisi kepada semua guru yang bertujuan sangat besar untuk meningkatkan kinerja seorang guru demi tercapai tujuan pada periode tertentu.

DAFTAR PUSTAKA

- Aedi, Nur. *Manajemen Pendidik dan Tenaga Pendidikan*. Yogyakarta : Gosyen Publishing, 2016.
- Aqib, Zaenal dan Elham Rohmanto. Membangun Profesionalisme Guru dan Pengawas Sekolah, *Jurnal Dinamika Pendidikan*. Vol. 7. No. 2. Bandung: Yrama Widya, 2007
- Arikunto, Suharsimi. *Prosedur Penelitian Suatu Pendekatan Praktik*. Jakarta: Renika Cipta, 2006.
- Ariyanti, Yulekhah. Keterampilan Manajerial Kepala Sekolah dalam Meningkatkan Kinerja Guru. *Jurnal Ekonomi dan Bisnis*. Vol. 14. No.1, 2019.
- Barizi, Ahmad. *Menjadi Guru Unggul*. Jogjakarta: Ar-Ruzz Media, 2009.
- Djuita, Warni. *Evaluasi Pembelajaran*. Mataram: Elhikam Pres Lombok, 2012.
- Euis Karwati dan Donni Juni Priansa. *Kinerja Dan Profesionalisme Kepala Sekolah*. Bandung : Alfabeta, 2013.
- _____. *Kinerja Dan ProFesionalisme Kepala Sekolah Membangun Sekolah Yang Bermutu*. Bandung: Alfabeta, 2016.
- Fahmi, Irham. *Pengantar Manajemen Keuangan*. Bandung : Alfabeta, 2013.
- Fattah, Nanang. *Landasan Manajemen Pendidikan*. Bandung: Remaja Rosdakarya, 2008.
- Ghony, M.Djunaidi. Fauzan Al Mansur. *Metodologi Peenelitian Kualitatif*. Jogjakarta: Ar-Ruzz Media, 2011.
- Gunawan, Ary. *Administrasi Sekolah*. Jakarta : PT. Rineka Cipta, 2002.
- Hajar, Siti. Peran Kepemimpinan Kepala Sekolah dalam Pembinaan Kedisiplinan Guru di Sekolah Dasar. *Jurnal Basicedu*. Vol. 5 No 4, 2021.
- Hasan, Alwi. *Kamus Besar Bahasa Indonesia*. Jakarta: Balai Pustaka, 2003.
- Hawi, Akmal. *Kompetensi Guru Pendidikan Agama Islam*. Jakarta: PT. RajaGrafindo Persada, 2013.
- Imron, Ali. *Pembinaan Guru di Indonesia*. Jakarta: PT. Pustaka Jaya, 2007.
- Kaslin, Andi. Sitti Rumisa. Strategi Kepala Sekolah Dalam Pembinaan Profesionalisme Guru. *Jurnal manajemen pendidikan islam*. Vol.6. No.2. 2021.
- Kasmawati. *Pengembangan Kinerja Tenaga Kependidikan*. Makassar: Alauddin University Press, 2012.
- Kompri, *Manajemen Pendidikan*. Yogyakarta: Ar-Ruzza Media, 2015.
- Krisdiana, Ela. Evektifitas Pelaksanaan Supervisi Akademik Kepala Sekolah dalam Meningkatkan Kinerja Guru di SMK Negeri 4 Bandar Lampung. *jurnal Program Studi Administrasi Pendidikan*. Vol.2. No. 1. 2022.
- Mangkunegara, A.A. Anwar Prabu. *Manajemen Sumber Daya Manusia*. Bandung: PT. Remaja Rosdakarya, 2012.
- Mansur, Sopian. Optimalisasi Pembinaan Kepala Sekolah dalam Meningkatkan Kompetensi Guru di SMK Citeureup. *Jurnal Dirasah Islamiyah*. Vol. 1. No 2, 2020.
- Mantja, W. *Manajemen Pendidikan dan Supervisi Pengajaran*. Malang: Wineka Media, 2005.
- Marlina, Desi. Pengaruh Pola Pembinaan dan Pengawasan Kepala Sekolah terhadap Disiplin dan Kinerja Guru. *Jurnal ilmu pendidikan*. Vol 3. No 4. 2021.
- Miftah, Thoha. *Pembinaan Organisasi, Proses Dianosa dan Intervensi, Manajemen Kepemimpinan*. Yogyakarta: Gava Media, 2010.

- Mujtahid, *Pengembangan Profesi Guru*. Malang: UIN Maliki Press, 2011.
- Mukhtar. Strategi Kepala Sekolah dalam Meningkatkan Kinerja Guru Pada SMP Negeri di Kecamatan Mesjid Raya Kabupaten Aceh Besar, *Jurnal Magister Administrasi Pendidikan*. Vol. 3. No. 3, 2015.
- Mulyasa, E. *Manajemen Berbasis Sekolah: Konsep, Strategi dan Implementasi*. Bandung: PT. Remaja Rosdakarya, 2003.
- _____. *Menjadi Kepala Sekolah Profesional, dalam Konteks Menyukkseskan MBS dan KBK*. Bandung: Remaja Rosdakarya, 2005.
- _____. *Menjadi Kepala Sekolah Profesional*. Bandung: Remaja Rosdakarya, 2007.
- _____. *Standar Kompetensi dan Sertifikasi Guru*. Bandung: Remaja Rosdakarya, 2007.
- Mulyono, *Manajemen Administrasi dan Organisasi Pendidikan*. Jogjakarta: Ar-Ruzz Media, 2008.
- Munir, Abdullah. *Menjadi Kepala Sekolah Efektif*. Jogjakarta: Ar-Ruzz Media, 2008.
- Octavia, Lilis Suryani. Gaya Kepemimpinan Kepala Sekolah dalam Upaya Meningkatkan Kinerja Guru dan Tenaga Kependidikan. *Jurnal Dinamika Manajemen Pendidikan*. Vol. 1 No. 1. 2016.
- Peraturan Pemerintah Nomor 32 Tahun 2013 Tentang Perubahan atas Peraturan Pemerintah Nomor 19 Tahun 2005 Tentang Standar Nasional Pendidikan
- Pudjawan, Ketut. Pembinaan Dan Pengembangan Profesional Pengawasan Sekolah Dalam Upaya Peningkatan Mutu Guru. *Jurnal Grand Design Program Pendidikan dan Tenaga Kependidikan*. Universitas Pendidikan Indonesia, 2013.
- Purwanto, M. Ngalm. *Administrasi dan Supervisi Pendidikan*. Bandung: Remaja Rosdakarya. 2016.
- Ridwan, *Skala Pengukuran Variabel-variabel Penelitian*. Bandung: Alfabeta, 2005
- Sagala, Saiful. *Manajemen Strategik dalam Peningkatan Mutu pendidikan*. Bandung: Alfabeta, 2009.
- Saroni, Muhammad. *Manajemen Madrasah Kiat Menjadi Pendidik Yang Kompeten*. Yogyakarta: AR-RUZZ, 2006.
- Satori, Djam'an. Komariah, *Metode Penelitian Kualitatif*. Bandung: ALFABETA, 2014.
- Siagian, Sondang P. *Manajemen Sumber Daya Manusia*. Jakarta: PT. Bumi Aksara, 2002.
- Simanjuntak, B. I. L Pasaribu. *Membina dan Mengembangkan Generasi Muda*. Bandung: Tarsito, 2007
- Sormin, Netty. Upaya Meningkatkan Prestasi Kerja Guru Melalui Peran Pembinaan Kepala Sekolah di SDN 3 Sekat Tengah Kecamatan Selat Kabupaten Kapuas. *Jurnal Pendidikan Ilmu Pengetahuan Sosial*. Vol. 11. No 1, 2019.
- Sudjana S, D. *Manajemen Pendidikan Islam*. Bandung: Fattah Production, 2011.
- Sugiono, *Metode Penelitian Pendidikan, Pendekatan Kuantitatif dan Kualitatif*. Cet XI; Bandung: Alfabeta, 2010
- Suhartini, Eka. *Motivasi, Kepuasan Kerja, dan Kinerja*. Makassar: Alauddin University Press, 2013.
- Sukardi. *Metodologi Penelitian Pendidikan ; Kompetensi dan Prakteknya*. Cet VII; Jakarta: PT. Bumi Aksara, 2009).
- Sulistyorini. *Manajemen Pendidikan Islam*. Surabaya: Elkaf, 2006.
- Supardi. *Kinerja Guru*. Jakarta: Grafindo, 2014.

- _____. Kontribusi Supervisi Kepala Madrasah, Iklim Kerja dan Pemahaman Kurikulum Terhadap Kinerja Guru Madrasah Aliyah. *Jurnal Pendidikan dan Kebudayaan*. Vol. 20. No. 1, 2014
- Susanto, Ahmad. *Teori Belajar dan Pembelajaran*. Jakarta: Prenada Media Group, 2016.
- Sutrisno, H. Edy. *Manajemen Sumber Daya Manusia*. Jakarta: Kencana Prenada Media Group, 2014.
- Tonich, The Role of Principals' Leadership Abilities in Improving School Performance through the School Culture, *Journal of Social Studies Education Research*. Vol. 12 No. 1, 2021.
- Undang-Undang Republik Indonesia No 20 Tahun 2003 tentang *Sistem Pendidikan Nasional*. Cet. II; Jakarta: Sinar Grafika, 2006.
- Undang-Undang Republik Indonesia nomor 14 Tahun 2005 Tentang *Guru dan Dosen*
- Uno, Hamzah B. *Teori Motivasi dan Pengukurannya*. Jakarta : Bumi Aksara, 2012
- Uno, Hamzah B. Nina Lamatenggo. *Teori Kinerja dan Pengukurannya*. Jakarta : Bumi Aksara, 2014
- Wadu, Ludovikus Bomans. Yustina Jaisa. Pembinaan Moral Untuk Memantapkan Watak Kewarganegaraan Siswa Sekolah Dasar Kelas Tinggi. *Jurnal Moral Kemasyarakatan*. Vol.2. No.2, Desember 2017.
- Yamin, Martinis. Maisah. *Standarisasi Kinerja Guru*. Jakarta: Gaung Persada, 2010

**L
A
M
P
I
R
A
N**

Lampiran Surat Izin Penelitian LP2M



KEMENTERIAN AGAMA REPUBLIK INDONESIA
UNIVERSITAS ISLAM NEGERI ALAUDDIN MAKASSAR
LEMBAGA PENELITIAN DAN PENGABDIAN KEPADA MASYARAKAT

Jl. H.M. Yasin Limpo No. 36, Romang Palang-Gowa (0411) 841879
 email : lp2m@uin-alauddin.ac.id website lp2m.uin-alauddin.ac.id

Nomor : B- 1182 /Un.06/LP2M/PP.00.9/9/2022
 Sifat : Biasa
 Lamp. : 1 (satu) Rangkap Proposal
 Hal : Rekomendasi Izin Penelitian

Kepada Yth.
Gubernur Provinsi Sulawesi Selatan
C.q. Kepala UPT P2T BKPM Provinsi Sulawesi Selatan
 di
 Tempat

Assalamu Alaikum Wr. Wb.

Dengan hormat disampaikan bahwa mahasiswa(i) Universitas Islam Negeri Alauddin Makassar dengan identitas di bawah ini:

Nama : Ardiansyah Saputra
 NIM : 80300220017
 Semester/T.A. : IV (Empat)/T.A. 2022-2023
 Fakultas : Pascasarjana
 Jurusan/Prodi : Manajemen Pendidikan Islam
 Alamat : Samata
 No. HP. : 082349002646

bermaksud melakukan penelitian dalam rangka penyusunan tesis sebagai salah satu syarat untuk memperoleh gelar Magister. Dengan judul tesis: **Supervisi kepala sekolah dalam meningkatkan kinerja guru di unit pelaksana teknis satuan Pendidikan formal (UPT SPF) SMP 18 makassar.**

Untuk maksud tersebut, kami mengharapkan kiranya kepada mahasiswa(i) tersebut dapat diberi izin untuk melakukan penelitian di **SMP Negeri 18 Makassar, Jl. Dg Tata Kompleks Hartaco Indah** dari tanggal **8 Desember 2022 - 8 Februari 2023**

Demikian rekomendasi ini dibuat, atas perhatian dan kerjasamanya diucapkan terima kasih

Samata, 03 Desember 2022

Prof. Dr. H. Muhammad Ramli, M.Si.
 NIP. 196905051987031004

arsip - mahasiswa yang bersangkutan
 - pertinggal

Lampiran Surat Izin Penelitian Penanaman Modal



**PEMERINTAH PROVINSI SULAWESI SELATAN
DINAS PENANAMAN MODAL DAN PELAYANAN TERPADU SATU PINTU**

Jl. Bougenville No.5 Telp. (0411) 441077 Fax. (0411) 448936
Website : <http://simap-new.sulselprov.go.id> Email : ptsp@sulselprov.go.id
Makassar 90231

Nomor : 13245/S.01/PTSP/2022
Lampiran : -
Perihal : Izin penelitian

Kepada Yth.
Walikota Makassar

di-
Tempat

Berdasarkan surat Ketua LPPM UIN Alauddin Makassar Nomor : B-1182/Un.06/LP2M/PP.00.9/9/2022 tanggal 03 Desember 2022 perihal tersebut diatas, mahasiswa/peneliti dibawah ini:

N a m a : **ARDIANSYAH SAPUTRA**
Nomor Pokok : 80300220017
Program Studi : Manajemen Pendidikan Islam
Pekerjaan/Lembaga : Mahasiswa (S2)
Alamat : Jl. H. M. Yasin Limpo No. 36, Romang Polong-Gowa

PROVINSI SULAWESI SELATAN

Bermaksud untuk melakukan penelitian di daerah/kantor saudara dalam rangka menyusun Tesis, dengan judul :

" SUPERVISI KEPALA SEKOLAH DALAM MENINGKATKAN KINERJA GURU DI UNIT PELAKSANA TEKNIS SATUAN PENDIDIKAN FORMAL (UPT SPF) SMPN 18 MAKASSAR "

Yang akan dilaksanakan dari : Tgl. **13 Desember 2022 s/d 08 Februari 2023**

Sehubungan dengan hal tersebut diatas, pada prinsipnya kami *menyetujui* kegiatan dimaksud dengan ketentuan yang tertera di belakang surat izin penelitian.

Demikian Surat Keterangan ini diberikan agar dipergunakan sebagaimana mestinya.

Diterbitkan di Makassar
Pada Tanggal 13 Desember 2022

A.n. GUBERNUR SULAWESI SELATAN
KEPALA DINAS PENANAMAN MODAL DAN PELAYANAN TERPADU
SATU PINTU PROVINSI SULAWESI SELATAN



Ir. H. SULKAF S LATIEF, M.M.
Pangkat : PEMBINA UTAMA MADYA
Nip : 19630424 198903 1 010

Tembusan Yth
1. Ketua LPPM UIN Alauddin Makassar di Makassar;
2. *Pertinggal.*

Lampiran Surat Keterangan Telah Melakukan Penelitian



PEMERINTAH KOTA MAKASSAR
DINAS PENDIDIKAN
UPT. SPF. SMP NEGERI 18 MAKASSAR
SEKOLAH STANDAR NASIONAL (SSN) MANDIRI
AKREDITASI "A"

Alamat : Jl. Dg. Tata Komp. Hartaco Indah Telp. (0411) 8914697 KP. 90224 Makassar - Sulawesi Selatan
 Web Site : smpnegeri18makassar.sch.id e-Mail : smpnegeri18makassar@gmail.com

SURAT KETERANGAN TELAH MELAKSANAKAN PENELITIAN

Nomor : 421/037/SMPN.18/I/2023

Yang bertanda tangan di bawah ini, atas nama Kepala UPT SPF SMP Negeri 18 Makassar, menerangkan bahwa :

Nama : **ARDIANSYAH SAPUTRA**
 NIM : **80300220017**
 Jurusan : **Manajemen Pendidikan Islam**

Telah melaksanakan penelitian di UPT SPF SMP Negeri 18 Makassar dengan judul :

**"SUPERVISI KEPALA SEKOLAH DALAMMENINGKATKAN KINERJA GURU DI UNIT PELAKSANA TEKNIS SATUAN
 PENDIDIKAN FORMAL (UPT SPF) SMPN 18 MAKASSAR"**

Demikian Surat Keterangan ini diberikan untuk dipergunakan sebagaimana mestinya.

Makassar, 11 Januari 2023

Kepala Sekolah,

MUHAMMAD SUNTUR, S.Pd, M.Pd
 Kepala Pembina Tk.I
 NIP. 19700721 199802 1 002

Instrumen Pengumpulan Data

SUPERVISI KEPALA SEKOLAH DALAM MENINGKATKAN KINERJA GURU DI UNIT PELAKSANA TEKNIS SATUAN PENDIDIKAN FORMAL (UPT SPF) SMP 18 MAKASSAR

Nama : Ardiansyah Saputra

Nim : 80300220017

Pascasarjana-UIN Alauddin Makassar.

	INDIKATOR	KEPALA SEKOLAH	GURU/TENAGA PENDIDIK
1	PERENCANAAN SUPERVISI	<ol style="list-style-type: none"> 1) Salah satu cara meningkatkan kinerja guru adalah dengan mengadakan kegiatan supervisi, berapa kali bapak melaksanakan supervisi dalam 1 tahun? 2) Bagaimanakah keterlibatan guru dalam perencanaan supervisi? 3) Dokumen apa sajakah yang harus dipersiapkan guru dalam kegiatan supervisi? 4) Apakah perencanaan disusun berdasarkan kebutuhan guru atau kondisi sekolah ? Jika ya, kriteria apa seperti apa yang mencerminkan kebutuhan guru? 5) Adakah sumber yang Bapak pakai sebagai acuan dalam melakukan perencanaan supervisi ? Jika ya, sumber seperti apa ? 	<ol style="list-style-type: none"> 1) Apakah Ibu/Bapak pernah mendapatkan supervisi kepala sekolah ? Jika iya, mohon jelaskan dalam hal apa ! 2) Apakah ibu/bapak dilibatkan dalam proses perencanaan kegiatan supervisi? 3) Dokumen apa saja yang bapak/ibu persiapkan dalam pelaksanaan kegiatan supervisi? 4) Berapa kali dalam setahun supervisi dilakukan oleh kepala sekolah?
		<ol style="list-style-type: none"> 1) Supervisi apa saja yang sudah Ibu jalankan di sekolah? Mengapa 	<ol style="list-style-type: none"> 1) Tipe prinsip seperti apa yang digunakan dalam pelaksanaan supervisi?

2	PELAKSANAAN SUPERVISI	<p>dijalankan ? Berikan gambaran dalam hal apa ? dan bagaimana pelaksanaannya</p> <ol style="list-style-type: none"> 2) Apakah pelaksanaan supervisi itu dilakukan secara berkala? Atau kapan dilakukan supervisi ? Jika ya, apa alasannya dilakukan secara berkala ? Jika tidak, mengapa 3) Tipe prinsip seperti apa yang bapak gunakan dalam pelaksanaan kegiatan supervisi? 4) Teknik supervisi seperti apa yang bapak gunakan? 5) Apa sajakah yang dinilai pada saat proses pembelajaran? 6) Apakah pelaksanaan proses pembelajaran yang dilakukan guru sesuai dengan RPP yang dibuat? 7) Apakah terdapat kendala pada saat bapak melaksanakan kegiatan supervisi? 8) Bagaimana respon guru terhadap supervisi yang Ibu lakukan ? 9) Bagaimanakah kesan bapak terhadap sikap guru pada saat disupervisi? 	<ol style="list-style-type: none"> 2) Teknik apa yang digunakan pada kegiatan supervisi? 3) Apakah pelaksanaan proses pembelajaran yang dilakukan bapak/ibu sesuai dengan RPP yang dibuat? 4) Apakah terdapat kendala yang dialami bapak/ibu selama proses pembelajaran? 5) Apakah terdapat kendala yang bapak/ibu rasakan pada saat mengikuti kegiatan supervisi kepala sekolah?
		<ol style="list-style-type: none"> 1) Adakah tindakan evaluasi bertahap terhadap guru yang bapak lakukan dalam supervisi ? Jika ya, Seperti apa ? Jika tidak, mengapa ? 2) Berdasarkan hasil evaluasi, 	<ol style="list-style-type: none"> 1) Adakah tindakan evaluasi bertahap yang dilakukan Kepala Sekolah setelah pelaksanaan supervisi. Jika iya, berikan penjelasan (bentuk evaluasi) !

3	EVALUASI PELAKSANAAN SUPERVISI	<p>menurut bapak sejauh mana pencapaian perencanaan, pelaksanaan dan evaluasi dalam supervisi yang Bapak lakukan untuk peningkatan kinerja guru?</p> <p>3) Adakah feedback yang Bapak berikan kepada guru terkait hasil supervisi ? Jika ya, berikan gambaran tentang feedback ! Jika tidak, mengapa ? berikan alasannya !</p> <p>4) Adakah kendala yang Bapak hadapi dalam melakukan evaluasi ? Jika ya, bagaimana kendalanya atau dalam hal apa ? (kendala internal & eksternal</p> <p>5) Bagaimana pengaruh pelaksanaan supervisi terhadap kinerja guru?</p> <p>6) Adakah upaya yang Bapak lakukan berdasarkan hasil 134 evaluasi supervisi guru untuk memecahkan permasalahan yang dihadapi oleh guru ? Jika ya, upaya seperti apa ? jika tidak, mengapa ?</p> <p>7) Berdasarkan hasil evaluasi Bapak , adakah hal yang masih dirasa kurang dan belum maksimal dalam pelaksanaan supervisi ? Jika ya, Apa ? Jika tidak, mengapa ?</p>	<p>2) Adakah feedback yang diberikan oleh kepala sekolah setelah pelaksanaan supervisi (Lisan/tulisan). Jika iya, berikan penjelasan !</p> <p>3) Menurut evaluasi Bapak /Bapak apakah pelaksanaan supervisi sudah sesuai dengan pengembangan kompetensi yang Bapak /Bapak harapkan. Jika iya, Berikan penjelasan tentang kesesuaian tersebut !</p>
4	TINDAK LANJUT	<p>1) Bagaimana tindak lanjut yang diberikan terhadap hasil kegiatan supervisi?</p> <p>2) Bagaimana bapak memantau hasil tindak lanjut tersebut?</p>	<p>1) Bagaimana tindak lanjut hasil kegiatan supervisi?</p>

**SUPERVISI KEPALA SEKOLAH DALAM MENINGKATKAN
KINERJA GURU DI UNIT PELAKSANA TEKNIS SATUAN
PENDIDIKAN FORMAL (UPT SPF) SMP 18 MAKASSAR**

PEDOMAN OBSERVASI

NO	OBYEK	KETERANGAN		URAIAN/DESKRIPSI
		Ada	Tidak Ada	
1	Profil Madrasah Tsanawiyah As'adiyah Ereng-Ereng			
2	Visi misi Madrasah Tsanawiyah As'adiyah Ereng-Ereng			
3	Struktur Organisasi			
4	Data Guru dan Peserta Didik			
5	Hubungan Kepala Sekolah dengan guru			
6	Interaksi Kepala Sekolah Dengan Guru			
7	Perencanaan Supervisi			
8	Kegiatan Supervisi Kepala Sekolah			
9	Feedback dari kegiatan Supervisi			

1. Dokumentasi Halaman Depan Sekolah



2. Dokumentasi Wawancara Kepala Sekolah



3. Dokumentasi Wawancara dengan Guru









4. Dokumentasi Wawancara Wakil Kepala Sekolah



5. Dokumentasi Setelah Wawancara Kepala Sekolah, Wakil Kepala Sekolah dan Guru



RIWAYAT HIDUP



Ardiansyah saputra, lahir di Jawa Baru, Kecamatan Sinjai Utara, Kabupaten Sinjai, pada tanggal 24 Agustus 1996. Anak ke dua dari dua bersaudara, buah hati dari Syarifuddin Wahdar dan Muniba. Tahun 2004 penulis mulai memasuki jenjang pendidikan di SDN. No. 126 Desa Pulau Harapan dan tamat pada tahun 2009. Pada tahun 2009 penulis melanjutkan pendidikan di SMP Negeri 1 Sinjai Desa Pulau Harapan dan tamat pada tahun 2011. Kemudian melanjutkan pendidikan di SMA Negeri 3 Sinjai dan tamat pada tahun 2014. Tahun 2015 penulis melanjutkan pendidikan ke jenjang perguruan tinggi di Universitas Islam Negeri Alauddin Makassar dan mengambil jurusan Manajemen Pendidikan Islam pada Fakultas Tarbiyah dan Keguruan. Kemudian mempunyai keinginan untuk terus melanjutkan pendidikan sehingga setelah lulus dan memperoleh gelar S1 (strata satu) kemudian melanjutkan pendidikan lagi pada Program Magister di Pascasarjana Universitas Islam Negeri Alauddin Makassar dengan tetap mengambil prodi Manajemen Pendidikan Islam sehingga lebih memperdalam lagi khazanah keilmuan pada bidang ini.