

**STRATEGI KEPALA SEKOLAH DALAM PEMBENTUKAN NILAI
KARAKTER PESERTA DIDIK KELAS XI
DI SMK NEGERI 4 LUWU**



Skripsi

Diajukan untuk Memenuhi Salah Satu Syarat Meraih Gelar
Sarjana Pendidikan (S.Pd) Jurusan Manajemen Pendidikan Islam
Pada Fakultas Tarbiyah dan Keguruan
UIN Alauddin Makassar

Oleh:

MIRDAYANTI SABAR
NIM: 20300119054

**FAKULTAS TARBIYAH DAN KEGURUAN
UIN ALAUDDIN MAKASSAR**

2024

PERNYATAAN KEASLIHAN SKRIPSI

Mahasiswa yang bertanda tangan dibawa ini:

Nama : Mirdayanti Sabar

NIM : 20300119054

Tempat/Tgl Lahir : Mamara, 31 Januari 2001

Jurusan : Manajemen Pendidikan Islam

Fakultas : Tarbiyah dan Keguruan

Alamat : Perumahan Pao-pao, Blok H2 No. 2

Judul : Strategi Kepala Sekolah dalam Pembentukan Nilai Karakter
Peserta Didik Kelas XI di SMK Negeri 4 Luwu

Menyatakan dengan sesungguhnya dan penuh kesadaran bahwa skripsi ini benar adalah hasil karya sendiri. Jika kemudian hari terbukti bahwa ia merupakan duplikat, tiruan atau dibuat orang lain, sebagian atau seluruhnya, maka skripsi ini dan gelar yang diperoleh karenanya batal demi hukum.

Gowa, 18 Januari 2024

Penulis,

ALAUD
M A K A S S A R I

Mirdayanti Sabar
Nim: 20300119054

PENGESAHAN SKRIPSI

Skripsi berjudul "Strategi Kepala Sekolah Dalam Pembentukan Nilai Karakter Peserta Didik Kelas XI di SMK negeri 4 Luwu", yang disusun oleh MIRDAYANTI SABAR, NIM: 20300119054, mahasiswa Jurusan/Prodi Manajemen Pendidikan Islam, Fakultas Tarbiyah dan Keguruan, UIN Alauddin Makassar, telah diuji dan dipertahankan dalam sidang Ujian Skripsi/Munaqasyah yang diselenggarakan pada hari Kamis, tanggal 18 Januari 2024 M bertepatan dengan 06 Rajab 1445 H, dinyatakan telah dapat diterima sebagai salah satu syarat untuk memperoleh gelar sarjana dalam Ilmu Tarbiyah dan Keguruan, Jurusan/Prodi Manajemen Pendidikan Islam dengan beberapa perbaikan.

Samata-Gowa, 18 Januari 2024 M
06 Rajab 1445 H

DEWAN PENGUJI:
Nomor SK 5049 Tahun 2024

Ketua	: Dr. Ahmad Afif, S.Ag., M.Si	
Sekretaris	: Lisa Nursita, S.E., M.Si	
Munaqisy I	: ST. Ibrah Mustafa Kamal, S.E., M.Sc.	
Munaqisy II	: Dr. Andi Ika Prasasti Abrar, S.Si., M.Pd.	
Pembimbing I	: Dr. Hj. Yuspiani, M.Pd.	
Pembimbing II	: Dr. Nur Khalisah Latuconsina, S.Ag., M.Pd.	

Diketahui oleh:
Dekan Fakultas Tarbiyah dan Keguruan
UIN Alauddin Makassar,



Andi. Achruh, M.Pd.I
6609081994031002

KATA PENGANTAR

بِسْمِ اللَّهِ الرَّحْمَنِ الرَّحِيمِ

Alhamdulillahirobbil'alamin, segala puji dan syukur yang tak terhingga bagi Allah *subhana wa ta'ala*, atas limpahan rahmat, hidayah kasih sayang, dan karunia-Nya kepada seluruh ciptaan-Nya yang selalu memberikan kemudahan, nikmat sehat dan rezeki hingga peneliti dapat menyelesaikan skripsi ini. Sholawat serta salam senantiasa tercurahkan kepada junjungan Nabi besar Muhammad *shalallahu'alaihi wa salam* sebagai suri tauladan dan panutan bagi seluruh Umat Islam.

Berkat limpahan kemudahan dan kelancaran yang telah Allah *subhanahu wa ta'ala* berikan sehingga peneliti mampu menyelesaikan skripsi ini dengan judul **“Strategi Kepala Sekolah Dalam Pembentukan Nilai Karakter Peserta Didik Kelas XI di SMK Negeri 4 Luwu”**. Skripsi ini disusun untuk memenuhi salah satu syarat dalam meraih gelar Sarjana Pendidikan (S.Pd) pada jurusan Manajemen Pendidikan Islam Fakultas Tarbiyah dan Keguruan, Universitas Islam Negeri Alauddin Makassar.

Selesainya penulisan dan penyusunan skripsi ini merupakan sebuah karunia dan hal paling membanggakan dan tentunya peneliti mengucapkan banyak terimakasih kepada semua pihak yang telah terlibat membantu kelancaran skripsi ini baik secara moril maupun material. Terkhusus kedua orang tua tercinta ayah Sabar, S.Ag dan ibu Sani Sianna, dan adik saya Hidayani yang memberikan banyak semangat dan tak henti-hentinya mendoakan saya dalam menyelesaikan karya ilmiah (skripsi) juga kerjasama dari berbagai pihak yang ikhlas membantu dalam pembuatan skripsi ini.

Makan dalam hal ini, peneliti berterimakasih yang sebesar-besarnya kepada:

1. Rektor Universitas Islam Negeri Alauddin Makassar **Prof. H. Hamdan Juhannis, MA., Ph.D.**, Wakil Rektor I **Prof. Dr. Kamaluddin Abunawas, M.Ag.**, Wakil Rektor II **Dr. Andi Aderus, Lc., M.Ag.**, dan Wakil Rektor III **Prof. Muhammad Khalifa Mustamin, M.Pd.**, serta Wakil Rektor IV **Prof. Muhammad Amry, Lc., M.Ag**
2. Dekan Fakultas Tarbiyah dan Keguruan **Dr. Andi Achruh, M.Pd.I**, beserta Wakil Dekan I, II, dan III Fakultas Tarbiyah dan Keguruan UIN Alauddin Makassar.
3. **Dr. Ahmad Afif, S.Ag., M.Si.** dan **Lisa Nursita, S.E., M.Si.** selaku Ketua dan Sekretaris Jurusan Manajemen Pendidikan Islam, karena izin, pelayanan, kesempatan, fasilitas, dukungan dan motivasi yang diberikan kepada penulis sehingga skripsi ini dapat diselesaikan.
4. **Dr. Hj. Yuspiani, M.Pd.** selaku pembimbing I dan **Dr. Nur Khalisah Latuconsina, S.Ag., M.Pd.** selaku pembimbing II yang telah meluangkan waktu, pikiran dan tenaga untuk memberikan masukan dan arahan hingga peneliti dapat menyelesaikan skripsi ini.
5. **St. Ibrah Mustafa kamal, S.E., M.Sc** selaku Munaqisy I dan **Dr. Andi Ika Prasasti Abrara, M.Pd** selaku Munaqisy II yang telah memberikan masukan, kritik dan saran yang sangat berguna kepada peneliti dalam menyelesaikan skripsi ini.
6. **Dosen-dosen, Staf Jurusan Manajemen Pendidikan Islam dan Akademik, serta pegawai** Fakultas Tarbiyah dan Keguruan yang telah memberikan pengetahuan dan pelayanan terbaik kepada penulis selama masa perkuliahan.
7. Kepala sekolah SMK Negeri 4 Luwu yang telah memberikan perizinan peneliti untuk melakukan penelitian.

8. Kepada kakak sepupu saya Angraeni Asrul, S.M dan adik saya Hidayani yang telah memberikan semangat serta motivasi kepada penulis sehingga skripsi ini dapat diselesaikan.
9. Kepada keluarga besar Jurusan Manajemen Pendidikan Islam Angkatan 2019, terkhusus Manajemen Pendidikan Islam Kelas B yang telah memberikan inspirasi serta motivasi peneliti dan menyelesaikan skripsi ini.
10. Terimakasih untuk diri saya sendiri sudah berusaha dan bertahan untuk menyelesaikan skripsi ini.
11. Seluruh pihak yang tidak dapat penulis sebutkan satu persatu, yang telah memberikan sumbangsi kepda penulis selama kuliah hingga penyelesain skripsi ini.

Gowa, 18 Januari 2024



Mirdayanti Sabar
NIM: 20300119054

UNIVERSITAS ISLAM NEGERI
ALAUDDIN
M A K A S S A R

DAFTAR ISI

JUDUL	i
PERNYATAAN KEASLIAN SKRIPSI.....	ii
PENGESAHAN SKRIPSI.....	iii
KATA PENGANTAR.....	iv
DAFTAR ISI.....	vii
ABSTRAK	ix
BAB I PENDAHULUAN.....	1
A. Latar Belakang	1
B. Fokus Penelitian dan Deskripsi Fokus	5
C. Rumusan Masalah	13
D. Kajian Penelitian Terdahulu.....	13
E. Tujuan dan Manfaat Penelitian	18
BAB II TINJAUAN TEORITIS.....	20
A. Strategi Kepala Sekolah	20
B. Pendidikan Karakter.....	32
BAB III METODOLOGI PENELITIAN	48
A. Jenis Penelitian.....	48
B. Lokasi Penelitian.....	48
C. Sumber Data.....	49
D. Metode Pengumpulan Data	49
E. Instrument Penelitian	50
F. Teknik Analisis Data.....	51
G. Pengujian Keabsahan Data.....	53

BAB IV	STRATEGI KEPALA SEKOLAH DALAM PEMBENTUKAN NILAI KARAKTER PESERTA DIDIK KELAS XI DI SMK NEGERI 4 LUWU	55
	A. Gambaran Umum Lokasi Penelitian	55
	B. Pendidikan Karakter di SMK Negeri 4 Luwu	58
	C. Strategi Kepala Sekolah dalam Pembentukan Karakter Peserta Didik Kelas XI di SMK Negeri 4 Luwu.....	61
	D. Faktor Pendukung dan Penghambat Strategi Kepala Sekolah dalam Pembentukan Karakter Peserta Didik.....	68
BAB V	PENUTUP.....	75
	A. Kesimpulan	75
	B. Implikasi Penelitian.....	77
	DAFTAR PUSTAKA	78
	LAMPIRAN.....	82
	DAFTAR RIWAYAT HIDUP	114

UNIVERSITAS ISLAM NEGERI
ALAUDDIN
M A K A S S A R

ABSTRAK

Nama : Mirdayanti Sabar
Nim : 20300119054
Jurusan : Manajemen Pendidikan Islam
Judul Skripsi : Strategi Kepala Sekolah Dalam Pembentukan Karakter Peserta Didik Kelas XI di SMK Negeri 4 Luwu

Penelitian ini memiliki tujuan untuk mengetahui: (1) Pembentukan nilai karakter di SMK Negeri 4 Luwu (2) Strategi kepala sekolah dalam pembentukan nilai karakter peserta didik di SMK Negeri 4 Luwu (3) faktor pendukung dan penghambat strategi kepala sekolah dalam pembentukan nilai karakter peserta didik di SMK Negeri 4 Luwu.

Jenis penelitian ini penelitian kualitatif deskriptif dengan pendekatan ilmu manajemen. Sumber data penelitian ini adalah kepala sekolah, wakil kepala sekolah bagian kurikulum, wakil kepala sekolah bagian kesiswaan dan guru pendidikan agama islam kelas XI. Metode pengumpulan data yang digunakan observasi, wawancara dan dokumentasi. Teknik pengolahan dan analisis data dilakukan dengan melalui tiga tahapan, yaitu: reduksi data, penyajian data dan penarikan kesimpulan. Adapun pengujian keabsahan data melalui triangulasi sumber, metode dan teori.

Hasil penelitian menunjukkan bahwa pembentukan karakter yang dilakukan di SMK Negeri 4 Luwu ada 6 yaitu: beriman, bertakwa kepada tuhan YME dan berakhlak mulia, berkebhinekaan global, gotong royong, mandiri, bernalar kritis, dan kreatif. Strategi kepala sekolah dalam pembentukan nilai karakter peserta didik adalah strategi perencanaan yaitu memberlakukan tata tertib sekolah bagi peserta didik, guru dan pegawai serta melaksanakan baik kepada guru maupun peserta didik tentang karakter yang akan jalani. Strategi implementasi yaitu berpatokan pada tata tertib sekolah dan RPP yang menyangkut pendidikan karakter. Strategi pengawasan, kepala sekolah selalu memantau perkembangan peserta didik dalam menaati tata tertib sekolah. Strategi evaluasi yaitu mengembangkan sistem pembelajaran yang di desain oleh guru untuk menjadi alat kendali dalam konteks manajemen sekolah. Faktor pendukung yaitu adanya kerjasama, dukungan dan motivasi besar dari komite sekolah, kepala sekolah, guru, orang tua peserta didik, dan masyarakat sekitar sekolah. Faktor pengambat yaitu sekolah menghadapi tantangan karena ada beberapa peserta didik yang berasal dari tempat yang jauh sehingga mereka datang terlambat serta adanya gangguan masyarakat karena terbatasnya petugas keamanan.

Berdasarkan hasil penelitian diharapkan pihak SMK Negeri 4 Luwu kedepannya melakukan pemantauan dan memberikan motivasi agar dapat mengembangkan kesadaran seluruh warga sekolah tentang akan pentingnya nilai karakter dalam kehidupan. Serta dalam mengatasi permasalahan pembentukan nilai karakter peserta didik, sebaiknya pihak sekolah kedepannya lebih memfokuskan lagi dan memperketat tata tertib sekolah, hal ini bertujuan agar terciptanya pendidikan karakter yang diinginkan.

BAB I

PENDAHULUAN

A. Latar Belakang

Suatu bangsa akan maju jika pendidikannya juga maju. Pendidikan adalah arahan maupun bantuan dari orang yang telah dewasa terhadap perkembangan anak guna tercapai kedewasaannya yang tujuannya supaya anak bisa melakukan tugas dalam hidupnya sendiri secara mandiri.¹ Undang-Undang Nomor 20 Tahun 2003 pasal 3 tentang Sistem Pendidikan Nasional menyatakan bahwa pendidikan adalah usaha sadar dan terencana untuk mewujudkan suasana belajar dan proses pembelajaran agar peserta didik secara aktif mengembangkan potensi dirinya untuk memiliki kekuatan spiritual keagamaan, pengendalian diri, kepribadian, kecerdasan, akhlak mulia, serta keterampilan yang diperlukan dirinya, masyarakat, bangsa dan negara.²

Berlandaskan uraian yang tertera diperoleh bahwa pendidikan berperan dalam mengembangkan semua kemampuan dasar atau potensi yang dimiliki peserta didik. Tempat berjalannya proses pendidikan yaitu sekolah. Pendidikan secara formal diselenggarakan di sekolah. Sekolah yang merupakan tempat pengembangan kemampuan dasar atau potensi perlu memperhatikan tiga hal penting yaitu potensi lingkungan sekolah, potensi guru dan potensi peserta didik.

Pemerintah, masyarakat dan keluarga memiliki tanggung jawab bersama dalam keberhasilan pendidikan nasional. Penyelenggaraan pendidikan memiliki tujuan untuk menciptakan insan yang beragama, memiliki sifat kepribadian yang

¹Syafril and Zuhendri Zen, *Dasar-Dasar Ilmu Pendidikan*, Pertama (Depok: Kencana, 2017)

²Undang-Undang Republik Indonesia Nomor 20 Tahun 2003 Tentang Sistem Pendidikan Nasional, *UUD RI*, 2003. 1 (1999), h. 1-5

luhur dan dapat menjadi insan yang berguna bagi masyarakat serta lebih khusus pada dirinya sendiri. Untuk mewujudkan hal tersebut khususnya dalam pelaksanaan pendidikan, kepala sekolah pada dasarnya harus dapat mengayomi sekaligus memimpin semua aspek-aspek yang berkaitan dengan lancarnya pelaksanaan pembelajaran yang ada di sekolah. Selain itu, perilaku yang menunjukkan karakter jua merupakan factor terwujudnya keberhasilan di dalam pendidikan.

Pada dasarnya kepala sekolah berpengaruh terhadap karakter peserta didik, hal ini disebabkan karena sekolah bukan hanya tempat menuntut ilmu pengetahuan saja, akan tetapi sekolah juga merupakan tempat pembentukan sikap dan perilaku positif. Kebanyakan perilaku dari individu memiliki dampak kepada peserta didik salah satunya adalah tingkah laku seseorang yang berulang-ulang dilihatnya terlebih yang dilihat itu adalah kepala sekolah.³

Kepala sekolah sebagai *leader*, *manager* dan *supervisor* harus memiliki langkah-langkah dalam proses pendidikan karakter. Kepala sekolah sebagai penentu arah pendidikan dan pengambil kebijakan mempunyai peran penting agar nilai-nilai karakter tertanam pada diri warga sekolah. Pendidikan yang pada hakikatnya melahirkan suatu konsep pemindahan pengalaman kepada peserta didik, kegiatan pemindahan pengalaman serta pengembangannya itu kemudian menempati tempat khusus dalam proses belajar mengajar.

Terdapat beberapa ayat dalam Al-Qur'an yang berhubungan tentang karakter manusia. Diantaranya terdapat dalam QS Al-Baqarah ayat 30 yang berbunyi:

³Indah Wahyuningtiyas, "Upaya Pembentukan Karakter Islam Siswa Melalui Kegiatan Spiritual Camp di Man Bondowoso", Jurnal Islamic Akademic, Vol 4 No. 1 (2017)

وَإِذْ قَالَ رَبُّكَ لِلْمَلَائِكَةِ إِنِّي جَاعِلٌ فِي الْأَرْضِ خَلِيفَةً قَالُوا أَتَجْعَلُ فِيهَا مَنْ يُفْسِدُ فِيهَا وَيَسْفِكُ الدِّمَاءَ وَنَحْنُ نُسَبِّحُ بِحَمْدِكَ وَنُقَدِّسُ لَكَ قُلْ إِنِّي أَعْلَمُ مَا لَا تَعْلَمُونَ ٣٠

Terjemahannya: “Dan (ingatlah) ketika Tuhanmu berfirman kepada para malaikat, “Aku hendak menjadikan khalifah di bumi”. Mereka berkata “Apakah Engkau hendak menjadikan orang yang merusak dan menumpahkan darah di sana, sedangkan kami bertasbih memuji-Mu?” Dia berfirman, “Sungguh, aku mengetahui apa yang tidak kamu ketahui”.⁴

Salah satu alternative mengatasi krisis karakter adalah melalui pendidikan karakter. Pendidikan karakter memadukan dan mengoptimalkan kegiatan pendidikan informal di lingkungan keluarga dengan pendidikan formal di sekolah. Menurut kemendiknas, pendidikan dianggap sebagai alternative yang bersifat preventif karena pendidikan akan membangun generasi baru bangsa yang lebih baik.

Berikut ini hasil penelitian terdahulu yang dijadikan rujukan bahwa kepala sekolah bisa mengontrol strategi untuk membentuk karakter peserta didik. Seperti yang disebutkan dalam jurnal pendidikan tambusai yang di tulis oleh Santi Susanti, Bukman Lian dan Yenny Puspita dengan judul Implementasi Strategi Kepala Sekolah dalam Penguatan Pendidikan Karakter Peserta Didik bahwa hasil dari analisis data observasi dan wawancara menunjukkan bahwa hasil dari penjabaran data observasi dan wawancara membuktikan bahwa strategi kepala sekolah dalam penguatan pendidikan karakter peserta didik yaitu mengintegrasikan aktivitas kegiatan intrakurikuler, mengintegrasikan aktivitas ekstrakurikuler, dan pembiasaan di sekolah.⁵

⁴Kementrian Agama, Qur'an Kemenag, <https://quran.kemenag.go.id/surah/2/30>

⁵Santi Susanti, dkk, “Implementasi Strategi Kepala Sekolah dalam Penguatan Pendidikan Karakter Peserta Didik”, *Jurnal Pendidikan Tambusai*, Vol 4 (2020)

Penerapan strategi ini menggabungkan pendidikan karakter ke dalam masing-masing pelajaran atau judul tema dan muatan lokal. Menggabungkan kegiatan di dalam sekolah di SD Negeri 12 Betung yaitu pramuka, dokter cilik, dan drumband serta memberikan dorongan, memberikan ajaran, memberikan penghargaan dan memberi teladan, aktivitas tertib dan aktivitas langsung. Hasil penerapan strategi ini bisa diamati pada penilaian afektif, raport peserta didik, dan buku bimbingan dan konseling. Dari penilaian di atas, hasil penerapan strategi kepala sekolah dalam penguatan pendidikan di SD Negeri 12 Betung berada pada tingkatan baik.

Mengingat pentingnya karakter dalam membangun sumber daya manusia yang kuat, maka perlunya pendidikan karakter yang dilakukan dengan tepat. Dapat dikatakan pendidikan karakter tidak dapat dipisahkan dari kehidupan. Oleh karena itu, pendidikan karakter harus menyertai semua aspek kehidupan termasuk lembaga pendidikan, idealnya pembentukan karakter atau pendidikan karakter diintegrasikan ke seluruh aspek kehidupan sekolah. Lembaga pendidikan khususnya sekolah dipandang sebagai tempat yang strategis untuk membentuk karakter peserta didik.

Sekolah dikatakan baik tidaknya dari segi kepemimpinan, manajemen atau model pembelajaran saja, melainkan dapat dilihat dari strategi yang diterapkan. SMK Negeri 4 Luwu ini merupakan sekolah yang secara sistematis melaksanakan program pengajaran dan pelatihan dalam rangka membantu para peserta didik agar mampu mengembangkan potensinya secara optimal, baik fisik maupun motoriknya. Di SMK Negeri 4 Luwu menerapkan strategi pembentukan nilai karakter peserta didik dengan baik.

Dalam pengamatan awal yang peneliti laksanakan di SMK Negeri 4 Luwu tentang strategi kepala sekolah dalam pembentukan nilai karakter peserta didik, jika diperhatikan masih ada beberapa peserta didik yang berbeda pendapat dengan peserta didik lainnya sehingga terjadinya perkelahian antar peserta didik, tidak mengikuti aturan tata tertib sekolah seperti berkeliaran pada saat jam pelajaran, merokok dalam lingkungan sekolah dan datang terlambat ke sekolah, serta kurangnya kreativitas peserta didik dalam proses belajar mengajar setiap jurusan sehingga berpengaruh kepada praktek kerja lapangan yang diadakan di luar sekolah dan wajib dilaksanakan. Peserta didik tersebut hanya menganggap bahwa menuntut ilmu tanpa adanya praktek kerja lapangan sudah cukup sehingga tidak merasa tertantang untuk mempunyai inovasi yang lebih, apalagi sekolah yang mereka tempati merupakan sekolah kejuruan.

Dari latar belakang tersebut, maka peneliti tertarik untuk meneliti dan ingin mengetahui sejauh mana strategi kepala sekolah dalam pembentukan karakter peserta didik. Oleh karena itu penelitian tentang “Strategi Kepala Sekolah Dalam Pembentukan Nilai Karakter Peserta Didik Kelas XI di SMK Negeri 4 Luwu”.

B. Fokus Penelitian dan Deskripsi Fokus

1. Fokus Penelitian

Fokus penelitian ialah memperjelas ruang lingkup penelitian. Peneliti selanjutnya memfokuskan penelitian mengenai strategi kepala sekolah dalam membentuk karakter peserta didik.

2. Deskripsi Fokus

a. Strategi kepala sekolah

Kepala sekolah dapat berperan penting dalam proses pendidikan karakter di sekolah. Selain sebagai pejabat struktural dan manajer di sekolah, kepala sekolah juga berfungsi untuk melakukan pembinaan dan pengembangan mutu guru, laboran, administrator dan staf sekolah. Dengan demikian kepala

sekolah berperan dalam fungsi pengawasan baik proses maupun hasil belajar serta mengawasi aspek operasional manajemen sekolah. Akhirnya kepala sekolah memberikan banyak warna untuk kemajuan sekolah, kepala sekolah membuat yang berbeda.⁶

Kepala sekolah memberikan kontribusi besar terhadap keberhasilan implementasi pendidikan karakter pada jalur persekolahan, meskipun hakikatnya gurulah yang bersinggungan terus menerus melalui implementasi pendidikan karakter. Kemudian tindakan strategi pendidikan karakter yang perlu dijalankan oleh kepala sekolah selaku administrator yaitu:

- a. Perencanaan yang dilakukan kepala sekolah bersama dengan pemangku kepentingan yaitu:
 - 1) Menetapkan nilai-nilai karakter
 - 2) Merencanakan kurikulum karakter yang ada di seluruh bidang pembelajaran
 - 3) Merencanakan situasi sekolah yang membantu untuk menunjang penerapan pendidikan karakter
 - 4) Merencanakan ruang kelas yang baik, dan suasana luar sekolah yang baik untuk melakukan pendidikan karakter.
- b. Implementasi kepala sekolah selaku administrator dapat bertindak penting dalam menanamkan nilai-nilai karakter melalui pemberian panutan yang baik terhadap guru atau peserta didik seperti:
 - 1) Disiplin
 - 2) Jujur

⁶Mustajib dan Miksan Ansori, Strategi Kepemimpinan Kepala Sekolah dalam Menerapkan Pendidikan Karakter bagi Siswa (Studi SMK Bhakti Mulia Pare), Jurnal Dirasah Vol 4 No. 2 (2021)

- 3) Kerja keras
 - 4) Hormat kepada pendidik dan peserta didik
 - 5) Kerapian saat berpakaian dan kesantunan saat bertingkah dan berbicara.
- c. Pengawasan merupakan langkah penting yang perlu dilaksanakan saat pelaksanaan pendidikan karakter seperti
- 1) Pengembangan instrument
 - 2) Evaluasi diri bagi sekolah
 - 3) Verifikasi dan klarifikasi oleh pengawas
 - 4) Melakukan observasi langsung oleh kepala sekolah
 - 5) Mendiskusikan temuan dan permasalahan di lapangan
 - 6) Memberikan solusi dalam mengatasi masalah yang dihadapi.⁷
- d. Evaluasi yang dilakukan kepala sekolah yaitu memiliki kewajiban untuk mengidentifikasi dan menumbuhkan sistem pembelajaran yang dirancang oleh pendidik, berperan sebagai alat kontrol dalam rangka pengelolaan sekolah, dan berperan sebagai alat perbaikan selanjutnya (remedial, pembinaan, pengkajian atau penambahan) bagi pendidik kepada peserta didik.⁸
- b. Karakter peserta didik

Dalam penelitian ini, peneliti fokus dengan enam karakter yang berpengaruh yaitu beriman, bertakwa kepada Tuhan YME dan berakhlak mulia, berkebhinekaan global, bergotong royong, mandiri, bernalar kritis dan kreatif. Berikut penjelasan dari ketiga karakter yaitu:

⁷Ahmad Salim, Revitalisasi Peran Kepala Sekolah Sebagai Manajer dalam Pengintegrasian Pendidikan Karakter pada Pendidikan dasar, Jurnal al-Bidayah, Vol 5 No. 2 (2013)

⁸Dharma Kesuma, dkk., *Pendidikan Karakter: Kajian Teori dan Praktik di Sekolah* (Bandung: Remaja Rosdakarya, 2011), h. 139

1) Beriman, bertakwa kepada Tuhan YME dan berakhlak mulia

Pedoman hidup bangsa Indonesia berdasar pada Pancasila. Sila pertama Pancasila adalah akar kebebasan setiap rakyat Indonesia untuk memeluk agama yang diyakini dengan sepenuh hati. Keimanan, ketakwaan, dan akhlak manusia kepada Tuhan YME terlihat dari karakter dan perilaku pelajar Pancasila di kehidupan sehari-hari. Nilai keagamaan harus tercermin dalam karakteristik pelajar Pancasila. Dari nilai profil pelajar Pancasila terdapat lima elemen kunci yang menjadi karakter yang harus dimiliki oleh setiap pelajar Indonesia yaitu:

- a) Akhlak beragama
- b) Akhlak pribadi
- c) Akhlak kepada manusia
- d) Akhlak kepada alam
- e) Akhlak bernegara.⁹

Karakter ini diperlukan peserta didik untuk menghadapi perubahan zaman. Sehingga peserta didik diinginkan sanggup berkepribadian menurut standar baik dan buruknya berdasarkan perbedaan agama, suku, suku, pandangan, tingkah laku dan tindakan seseorang yang berbeda. Oleh karena itu, peserta didik harus mengembangkan karakternya agar benar-benar beriman, bertingkah laku, dan berperilaku baik setara dengan ajaran yang dianutnya.

⁹S. Wahyuningsih, D. Zuchron, E. Purnawinarni, *Tunas Pancasila Sebagai Duta Profil Pelajar Pancasila di Sekolah Dasar*, (Jakarta: Direktorat Sekolah Dasar, Kementerian Pendidikan Kebudayaan, Riset dan Teknologi, 2021)

Penerapan elemen ini sudah dapat diterapkan di lingkungan sekolah namun tingkatannya masih dalam cakupan sederhana yang dapat dituruti oleh peserta didik. Implementasi elemen ini pada pendidikan karakter dijalankan di sekolah yaitu dengan menghormati kepala sekolah, pendidik, staff sekolah dan saling menghargai sesama peserta didik, menghargai pendapat dan tindakan peserta didik, membantu dan bekerja sama, maka dari itu peserta didik terbiasa melaksanakan dan mengaplikasikannya tidak hanya di area sekolah saja akan tetapi waktu mereka berada di luar lingkungan sekolah.

2) Berkebhinekaan Global

Pelajar Indonesia harus mempertahankan budaya luhur, lokalitas dan identitas, dengan tetap berfikir terbuka dan saling menghargai dalam berinteraksi dengan budaya lain. Berinteraksi dengan budaya lain memungkinkan terbentuknya kebudayaan baru. Namun kita tetap harus mengambil budaya yang membangun dan tidak bertentangan dengan nilai-nilai luhur bangsa. Elemen kunci dari berkebhinekaan global yaitu:

- a) Mengenal dan menghargai budaya
- b) Kemampuan berkomunikasi intercultural dalam berinteraksi dengan sesama
- c) Refleksi dan tanggung jawab terhadap pengalaman kebhinekaan.¹⁰

Berkebhinekaan global ini dapat dilihat dari perilaku yang menunjukkan upaya bahwa peserta didik dapat melakukan atau mengikuti

¹⁰Muhammad Hasbi, *Membangun Kebhinekaan Global Pada Anak Usia Dini*, (Jakarta: Direktorat Jenderal Pendidikan Anak Usia Dini, Pendidikan Dasar, dan Pendidikan Menengah Kementerian Pendidikan, Kebudayaan, Riset dan Teknologi, 2020), h. 8-9

praktek lapangan yang diwajibkan dari sekolah. Kegiatan pengabdian kepada masyarakat merupakan bidang pembelajaran yang wajib di sekolah menengah kejuruan dan dapat memperkuat karakter kerja kerasnya saat melakukan praktek lapangan. Peserta didik melakukan pengabdian kepada masyarakat untuk melatih kerja keras dengan menggambarkan teladan yang baik dalam bekerja dan merupakan pengalaman yang baik untuk masa depannya.

3) Gotong royong

Gotong royong sebagai suatu ciri khas masyarakat pedesaan yang tidak terlepas dari eksistensi masyarakatnya sebagai individu maupun sebagai makhluk sosial. Sebab manusia sesuai dengan kualitasnya mampu membangun dirinya yaitu manusia yang mengetahui serta sadar dan memiliki kesadaran akan kebutuhannya. Konsep gotong royong yang kita nilai tinggi itu merupakan suatu konsep yang erat sangkut pautnya dengan kehidupan masyarakat Indonesia. Di berbagai wilayah telah ada praktek dari gotong royong hanya saja dengan nama dan istilah yang berbeda. Elemen dari gotong royong yaitu:

- a) Kepedulian
- b) Kolaborasi
- c) Berbagi¹¹

4) Mandiri

Mandiri adalah bentuk rasa tanggung jawab yang dimiliki peserta didik terhadap proses ataupun hasil dari kegiatan belajar yang telah dilakukannya. Bentuk karakter mandiri ini tentunya harus ditanamkan sejak dini agar dapat

¹¹Widjaja, *Sistem Gotong Royong dalam Masyarakat Pedesaan Daerah Yogyakarta*, (Jakarta: Depdikbud, 2004), h. 76

berdampak pada perubahan sikap, perilaku dan tindakan yang membawanya mempunyai rasa percaya diri akan kemampuan yang dimiliki tanpa tergantung terhadap bantuan orang lain. Kemandirian ini dilakukan atas dasar kemauan dari dalam diri sendiri, pilihan sendiri dan tanggung jawab sendiri. Peserta didik dapat mengontrol kapan waktunya melakukan hal yang disukainya maupun tidak dan peserta didik yang mandiri cenderung termotivasi untuk mencapai prestasi yang membuatnya bangga akan hasil yang didapatkan secara mandiri. Elemen dari mandiri yaitu:

- a) Kesadaran akan diri dan situasi yang dihadapi
- b) Regulasi diri¹²

5) Bernalar Kritis

Bernalar kritis merupakan bentuk kemampuan yang harus dimiliki oleh peserta didik untuk menyaring, mengelola, informasi yang di dapatkan. Dengan cara menganalisis sebuah informasi yang didapatkan sebelum diterima oleh pemikirannya sendiri. Bernalar kritis perlu untuk diterapkan pada diri peserta didik untuk dijadikan dasar proses kognitif untuk memecahkan suatu permasalahan yang dihadapi, mengolah informasi yang didapatkan. Berfikir kritis menjadikan peserta didik berfikir secara rasional dalam mengambil sebuah keputusan, yang mana memerlukan pertimbangan yang dilakukan agar dapat menghasilkan pertimbangan penyelesaian masalah yang dihadapi. Ketika peserta didik mampu bernalar kritis artinya dapat menerima informasi secara objektif dengan mengaitkan informasi yang didapatkan, menganalisis, dan

¹²Yusutria dan Rina Febriana, Aktualisasi Nilai-nilai Kemandirian dalam Membentuk Karakter Mandiri Siswa, *Ta Dib Jurnal Pendidikan Islam*, Jilid 8, No. 1. 2019

mengevaluasi serta menyimpulkan informasi yang di dapat. Elemen bernalar kritis yaitu:

- a) Memperoleh dan memproses informasi dan gagasan
 - b) Menganalisis dan mengevaluasi penalaran
 - c) Merefleksi dan mengevaluasi pemikirannya sendiri¹³
- 6) Kreatif

Kreatif merupakan sebuah cara untuk menghasilkan sesuatu yang biasa menjadi luar biasa. Berfikir kreatif harus mempunyai tujuan yang matang dan nantinya agar dapat menghasilkan sesuatu yang berbeda dari pada yang lainnya. Ciri-ciri peserta didik yang kreatif biasanya memiliki antusias yang tinggi, banyak akal dan selalu berfikir terbuka. Mereka cenderung bersemangat dan cerdas dalam berfikir ataupun sigap dalam memecahkan permasalahan.¹⁴

Elemen dari kreatif yaitu:

- a) Menghasilkan gagasan yang orisinal
- b) Menghasilkan karya dan tindakan yang orisinal¹⁵

Dari karakter kreatif ini kita dapat melihat pembiasaan-pembiasaan yang dilakukan kepala sekolah untuk peserta didik dalam berfikir dan melakukan sesuatu untuk mendapatkan sesuatu yang kreatif dan bermanfaat.

Upaya yang dijalankan kepala sekolah, pendidik dan juga orang tua ketika

¹³Yurike Ernawati dan Fitri Puji Rahmawati, Analisis Profil Pelajar Pancasila Elemen Bernalar Kritis dalam Modul Belajar Siswa Literasi dan Numerasi Jenjang Sekolah Dasar, *Jurnal Basicedu*, Vol. 6, No. 4, 2022

¹⁴Yeni Rahmawati dan Euis Kurniati, *Strategi Pengembangan Kreativitas pada Anak*, (Jakarta: Prenada Media Group, 2011), h. 16

¹⁵Anif Istianah, dkk., Integrasi Nilai-Nilai Pancasila Untuk Membangun Karakter Pelajar Pancasila di Lingkungan Kampus, *Jurnal Politik, Hukum, Sosial Budaya dan Pendidikan*, Vol. 19. No. 1, 2021

menyampaikan penguatan dan perhatian kepada peserta didik agar lebih kreatif dalam membuat karya baru yang autentik maupun modifikasi.

C. Rumusan Masalah

1. Bagaimana pembentukan nilai karakter peserta didik di SMK Negeri 4 Luwu?
2. Bagaimana strategi kepala sekolah dalam pembentukan nilai karakter peserta didik di SMK Negeri 4 Luwu?
3. Apa saja faktor pendukung dan penghambat strategi kepala sekolah dalam pembentukan nilai karakter peserta didik kelas di SMK Negeri 4 Luwu?

D. Kajian Penelitian Terdahulu

Sehubungan dengan karya ilmiah seseorang atau relevansinya dengan penelitian terdahulu, antara lain:

1. Skripsi yang ditulis oleh Amalia Diana Fitri tahun 2021 dengan judul Strategi Kepala Sekolah Dalam Membentuk Karakter Islami Peserta Didik di SDIT Global Insan Madani yang hasil penelitiannya bahwa bagaimana membentuk kebiasaan dalam latihan sehari-hari semacam menghafal Al-Qur'an, muroja'ah membaca Al-Ma'tsurat di pagi hari dan doa-doa sunnah juga disusun dalam buku kontak (Mutaba'ah Yaumiyah). Selanjutnya usaha kepala sekolah adalah membudayakan para pengajar untuk segera meningkatkan hafalannya setiap hari Jum'at dan menyisihkan waktu untuk muroja'ah. Biasanya tidak hanya untuk peserta didik tetapi pendidik juga membagikan contoh yang baik untuk menggambarkan pedoman bagi peserta didik. Saat menerapkan strategi tersebut, kepala sekolah berupaya keras untuk mewujudkan karakter Islami peserta didik melalui penilaian setiap bulan, menyerahkan manfaat yang baik dalam kerangka umpan balik dan proposal yang bermanfaat, memajukan

hubungan antara pengajar, wali kelas peserta didik, dan peserta didik. Persamaan penelitian yang dilakukan Amalia Diana Fitri dengan penelitian ini dapat dilihat dari fokus bahasannya yaitu mengkaji mengenai strategi kepala sekolah dalam membentuk karakter peserta didik. Sedangkan perbedaan penelitian yang dilakukan Amalia Diana Fitri dapat dilihat dari lokasi penelitiannya.¹⁶

2. Jurnal yang ditulis oleh Achmad Nurhuda dan Mohammad Syahidul Haq tahun 2021 dengan judul Strategi Kepala Sekolah Dalam Penguatan Pendidikan Karakter yang hasil penelitiannya bahwa strategi yang dijalankan kepala sekolah adalah pengintegrasian ke dalam intrakurikuler, keteladanan dan asosiasi wali dan masyarakat. Pemanfaatan teknik integrasi ke dalam latihan intrakurikuler dapat dihubungkan oleh kepala sekolah untuk membekali semua mata pelajaran dengan penguatan karakter di sekolah yang dapat dipelajari peserta didik sehingga dapat membawa manusia ke dalam karakter. Biasanya sesuai dengan kewajiban dan kewajiban sebagai pemimpin dalam lingkup sekolah. Persamaan penelitian yang dilakukan Achmad Nurhuda dan Mohammad Syahidul Haq yaitu menggunakan penelitian deskriptif kualitatif. Sedangkan perbedaannya dapat dilihat dari judulnya yang membahas penguatan pendidikan karakter sedangkan peneliti membahas membentuk karakter peserta didik.¹⁷
3. Skripsi yang ditulis oleh Eka Lestari tahun 2018 dengan judul Strategi Kepala Sekolah Dalam Menanamkan Pendidikan Karakter di Sekolah Dasar Pusri

¹⁶Amalia Diana Fitri, "Strategi Kepala Sekolah Dalam Membentuk Karakter Peserta Didik di SDIT Global Insan Madani", (Institut Ilmu Al-Qur'an Jakarta, 2021)

¹⁷Achmad Nurhuda dan Mohammad Syahidul Haq, Strategi Kepala Sekolah Dalam Penguatan Pendidikan Karakter, *Jurnal Inspirasi Manajemen Pendidikan*, 9 (2021)

Palembang yang hasil penelitiannya bahwa strategi kepala sekolah dalam menumbuhkan nilai religius melakukan sosialisasi mengenai nilai-nilai keagamaan yang hendak dilaksanakan di sekolah untuk orang tua peserta didik. Prosedur kepala sekolah dalam menumbuhkan nilai-nilai sejati adalah dengan mensosialisasikan program nilai-nilai sejati yang akan diaktualisasikan di sekolah-sekolah, diharapkan guru dan wali murid dapat berperan serta. Cara kepala sekolah dalam menanamkan karakter kedisiplinan adalah bahwa pusat dapat menjadi bagian peragaan bagi semua warga sekolah, khususnya dalam hal mengajar, dalam rangka mewujudkan pengajaran berkarakter yang sangat penting memberikan celah bagi instruktur untuk menuju persiapan. Persamaan penelitian yang dilakukan Eka Lestari dapat dilihat dari bahasannya yaitu pendidikan karakter. Sedangkan perbedaannya dapat dilihat dari nilai-nilai karakternya dimana peneliti hanya memusatkan pada nilai karakter toleransi, kerja keras dan kreatif saja.¹⁸

4. Jurnal yang ditulis oleh Moh. Oky Sadam Basri dan Eliyanto yang berjudul Analisis Strategi Kepala Sekolah dan Guru dalam Membentuk Karakter Siswa Untuk Mewujudkan Sekolah Berbasis Pesantren di SMK Ma'Arif 5 Gombang yang hasil penelitiannya ialah pertama, perancangan strategi kepala sekolah SMK Ma'Arif 5 Gombang lebih banyak sebab landasan situasional saat ia mulai bertugas sebagai kepala sekolah dan pengetahuan individu kepala sekolah. Kedua, dalam selaku teknik SMK Ma'Arif 5 Gombang mampu mengaktualisasikan metodologi dengan baik yang tergambar dalam suasana area sekolah, karakter pengajar dan peserta didik serta iklim dan kebiasaan yang

¹⁸Eka Lestari, "Strategi Kepala Sekolah Dalam Menanamkan Pendidikan Karakter di Sekolah Dasar Pusri Palembang", (Universitas Islam Negeri Raden Fatah Palembang, 2018)

diciptakan di SMK Ma 'Arif 5 Gombang. Ketiga, asesmen metodologi dilaksanakan sebagai intermiten baik secara langsung oleh kepala sekolah atau setahun sekali, selain dari itu asesmen dilaksanakan dengan khusus bagi kepala sekolah atau secara berimplikasi melalui pendampingan kelompok kemajuan sekolah. Hasil penilaian hendak dipertimbangkan dalam melakukan perbaikan pada prosedur atau mengungkapkan jika teknik yang terhubung sudah sesuai. Persamaan penelitian yang dilakukan oleh Moh. Oky Sadam Basri dan Eliyanto yaitu terletak pada bahasanya membentuk karakter peserta didik. Sementara itu perbedaannya diposisikan pada fokus bahasanya dan lokasi penelitian.¹⁹

5. Jurnal yang ditulis oleh Sri Fitra Oktrivia dan Suswati Hendriani yang berjudul Strategi Kepala Sekolah dalam Membentuk Karakter Islami Siswa di SD An-Nahl Kabupaten Lima Puluh Kota yang hasil penelitiannya bahwa cara pembiasaan dan kegiatan sehari-hari adalah membaca Al-Qur'an, murajaah, melafalkan Al Matsurat dipagi hari, shalat dhuha, yang tertulis di buku penghubung. Disamping itu usaha yang dilakukan kepala sekolah adalah membimbing pendidik untuk segera meningkatkan hafalan dan memurajaah. Menghafal bukan hanya dilakukan peserta didik tapi juga guru yang memberikan contoh teladan bagi peserta didik. Strategi kepala sekolah dalam membentuk karakter islami peserta didik dengan cara melaksanakan evaluasi, membagikan bantuan terbaik seperti kritik dan saran yang mendirikan, menumbuhkan hubungan antara pendidik, wali siswa dan peserta didik. Kepala sekolah sudah baik dalam membentuk karakter islami siswa, kendala yang

¹⁹Moh. Oky Sadam Basri dan Eliyanto, Analisis Strategi Kepala Sekolah dan Guru dalam Membentuk Karakter Siswa Untuk Mewujudkan Sekolah Berbasis Pesantren di SMK Ma'Arif 5 Gombang, *Jurnal Cakrawala: Studi Manajemen Pendidikan Islam dan Studi Sosial*, Vol 4 (2020)

ditemukan adalah konsisten antara guru, siswa dan wali siswa masih sangat dibutuhkan. Persamaan penelitian Sri Fitra Oktrivia dan Suswati Hendriani yaitu dari fokus bahasannya yang membahas tentang pembentukan karakter. Sedangkan letak perbedaannya dapat dilihat dari nilai-nilai karakternya dimana peneliti hanya mengutamakan pada nilai karakter toleransi, kerja keras dan kreatif saja.²⁰

6. Skripsi yang ditulis oleh Ahmad Aidil S yang berjudul Implementasi Profil Pelajar Pancasila di Universitas Muhammadiyah Makassar yang hasil penelitiannya bahwa implementasi dalam penerapan profil pelajar pancasila kurang optimal sebab terdapat bermacam hambatan yang menimbulkan minimnya sesuatu uraian yang di informasikan oleh pendidik, antara lain terbatasnya waktu aktivitas belajar mengajar, substansi pelajar yang sedikit, terbatasnya ilmu teknologi yang dicoba oleh pendidik, atensi pelajar yang sangat kurang terhadap mata pelajaran serta sebagainya. Pemecahan alternative terhadap hambatan yang dialami dalam pembuatan pelajar pancasila yaitu mengikutsertakan guru mapel penggerak, dilaksanakan program pembiasaan, keteladanan, tutorial dan pendampingan, mencoba program kerjasama serta koordinasi dengan kampus lain serta tidak mengosongkan waktu buat pergaulan kenakalan anak muda, lebih mendisiplinkan aktivitas yang efisien. Persamaan penelitian Ahmad Aidil S dengan penelitian saya yaitu berfokuskan pada profil pelajar pancasila sedangkan perbedaan penelitian tersebut dengan penelitian saya adalah terletak pada judul skripsi yang dimana judul skripsi Ahmad Aidil

²⁰Sri Fitra Oktrivia dan Suswati Hendriani, Strategi Sekolah dalam Membentuk Karakter Islami Siswa di SD An-Nahl Kabupaten Lima Puluh Kota, *Jurnal Pendidikan & Budaya Warta Pendidikan*, Vol 7 (2023)

S berfokus pada implementasi profil pelajar pancasila sedangna skripsi saya berfokuskan strategi kepala sekolah dalam pembentukan karakter peserta didik.²¹

E. Tujuan dan Manfaat Penelitian

1. Tujuan Penelitian

Mengenai tujuan penelitian adalah:

- a. Untuk mendeskripsikan pembentukan nilai karakter peserta didik kelas XI di SMK Negeri 4 Luwu
- b. Untuk mendeskripsikan strategi kepala sekolah dalam pembentukan nilai karakter peserta didik kelas XI di SMK Negeri 4 Luwu
- c. Untuk mendeskripsikan faktor pendukung dan penghambat dari strategi kepala sekolah dalam pembentukan nilai karakter peserta didik kelas XI di SMK Negeri 4 Luwu

2. Manfaat Penelitian

- a. Secara Teoretis
 - 1) Penulis mampu menyampaikan fakta dan mengembangkan ilmu pemahaman serta mengetahui bagaimana strategi kepala sekolah dalam membentuk karakter peserta didik di SMK Negeri 4 Luwu.
 - 2) Dapat diaplikasikan sebagai bahan referensi dan bahan data untuk pembaca sekalipun peneliti dimasa mendatang yang akan memeriksa masalah yang sama di masa mendatang.

²¹Ahmad Aidil S, "Impelementasi Profil Pelajar Pancasila di Universitas Muhammadiyah Makassar", (Universitas Muhammadiyah Makassar, 2022)

b. Secara Praktis

- 1) Bagi sekolah, hasil penelitian ini diharapkan bisa menjadi bahan evaluasi sekolah agar bisa melakukan perbaikan untuk membentuk karakter peserta didik.
- 2) Bagi peneliti, hasil penelitian ini digunakan sebagai bahan pembelajaran dan sebagai syarat untuk memperoleh gelar sarjana.



BAB II

TINJAUAN TEORITIS

A. *Strategi dan Kepala Sekolah*

1. **Pengertian Strategi**

Dalam bahasa Yunani kata strategi menjadi *Strategos*, di tengah pemerintahan rakyat Athena kata itu menyiratkan "komandan militer". Pada awalnya kata strategi digunakan dalam dunia militer, yang berarti menang dalam pertempuran. Dalam perkelahian ada konspirasi saat memperoleh tujuan.¹

Istilah strategi pada Kamus Besar Bahasa Indonesia (KBBI) dicirikan sebagai salah satu ilmu dan ungkapan yang digunakan untuk memanfaatkan kekayaan yang ada di dalam suatu negara dalam rangka melakukan pendekatan atau pengendalian tertentu dalam keadaan pertempuran maupun keadaan aman/damai, atau pengaturan yang hati-hati terkait dengan tujuan yang akan dicapai.²

Strategi secara khusus memiliki pandangan sebagai referensi saat melaksanakan kegiatan dalam mewujudkan tujuan yang telah ditentukan, jika diterjemahkan dengan belajar dan mendidik, bahwa strategi dapat didefinisikan sebagai suatu rancangan umum latihan antara pendidik dan peserta didik pada instruksi dan latihan belajar agar memperoleh tujuan yang ditetapkan. Sementara itu, dalam latihan militer, istilah strategi dicirikan sebagai keahlian merencanakan teknik perang yang berkaitan erat lewat pengembangan kelompok dalam situasi perang yang dianggap sangat berharga untuk meraih kejayaan.³

¹Komaruddin, *Ensiklopedia Manajemen* (Jakarta: Bumi Aksara, 1994), Cet. 1, h. 539

²Pusat Bahasa Departemen Pendidikan Nasional RI, *Kamus Besar Bahasa Indonesia* (Jakarta: Balai Pustaka, 2004). Cet. 2 Edisi ke 4

³Ngalimun, *Strategi Model Pembelajaran* (Banjarmasin: Aswaja Presindo, 2019), h. 1

Strategi adalah salah satu kegiatan respon penyesuaian tentang keadaan lingkungan tertentu yang dipandang kritis, dimana respon ini dilaksanakan dengan sengaja dan dengan pemikiran yang tepat. Dalam rangka mewujudkan tujuan yang akan diraih oleh perusahaan, sangat penting untuk menguraikan strategi seperti itu yang akan menjelaskan apa yang akan diwujudkan oleh perusahaan.⁴

Dalam kegiatan pembelajaran, strategi pendidikan dapat menjadi suatu gerakan pendidikan yang hendak dilakukan oleh pengajar dan peserta didik sehingga tujuan pendidikan bisa tercapai dengan sukses dan efektif. Jadi bisa disimpulkan strategi pendidikan adalah suatu aturan atau rencana dan latihan pembelajaran yang dilaksanakan oleh pengajar dan peserta didik dengan memanfaatkan semua aset pembelajaran yang ada dalam rangka mewujudkan tujuan pendidikan secara aktif dan produktif.

Dari beberapa pandangan di atas, penulis dapat menyimpulkan strategi merupakan suatu susunan atau rencana yang dijadikan secara efisien yang dapat membentuk pedoman dan rujukan dalam rangka mencapai suatu arah tertentu. Melalui strategi, tujuan dan sasaran yang ditetapkan akan berhasil dicapai dengan tingkatan yang telah ada dalam suatu sistem.

2. Strategi Kepala Sekolah

Kepala sekolah memiliki strategi dalam mengimplementasikan pendidikan karakter, diantaranya seperti menghimbau setiap guru harus melakukan pengembangan pembelajaran dengan mengintegrasikan nilai-nilai karakter dalam setiap pembelajaran di kelas. Selain itu, kepala sekolah dalam penguatan pendidikan karakter bisa juga menggunakan pendekatan langsung kepada peserta

⁴Sesra Budio, Strategi Manajemen Sekolah, *Jurnal Menata*, Vol 2 No. 2 (2019), h. 58

didik seperti survey lapangan, melihat perkembangan peserta didik, menangani setiap permasalahan peserta didik secara langsung agar pencapaian pembentukan karakter lebih efektif.⁵

Pendidikan karakter dapat diimplementasikan melalui beberapa strategi dan pendekatan yaitu:

- a. Pengintegrasian nilai dan etika pada mata pelajaran
- b. Internalisasi nilai positif yang di tanamkan oleh kepala sekolah, guru dan orang tua.
- c. Pembiasaan dan pelatihan
- d. Pemberian contoh dan teladan
- e. Penciptaan suasana berkarakter di sekolah
- f. Pembudayaan.⁶

Berikut ini strategi kepala sekolah dalam membentuk karakter peserta didik didukung dan dilakukan beriringan dengan pendidik disekolah.

- a. Pembiasaan budaya taqwa dalam latihan pembelajaran sehari-hari siswa.
- b. Menjadikan lingkungan pendidikan instruktif yang mendukung dan menjadi sumber penyebaran pembelajaran agama.
- c. Pelajaran agama tidak seperti yang disampaikan dengan cara formal saja ketika pembelajaran materi pengajaran agama. Pendidik bisa memberikan pengajaran agama kepada peserta didik saat mengalami sikap atau tindakan peserta didik yang jauh dari ajaran agama.
- d. Membuat keadaan ataupun kondisi yang religius.

⁵Muliadi Mokodompit, dkk., *Implementasi Kebijakan Pendidikan Karakter*, (Malang: Literasi Nusantara abadi Grup, 2023), h. 110

⁶Reza Armin Abdillah Dalimunthe, Strategi dan Implementasi Pelaksanaan Pendidikan Karakter di SMP N 9 Yogyakarta, *Jurnal Pendidikan Karakter*, Tahun V, No. 1 2015

- e. Memberi peluang kepada peserta didik agar mengutarakan diri, mengembangkan talenta, minat, dan daya cipta untuk keahlian dan keterampilan.
- f. Melaksanakan beraneka macam lomba seperti tes untuk mempersiapkan dan melatih keberanian, kecekatan, dan kecermatan dalam mengatakan informasi dan mengamalkan materi pelajaran agama Islam.
- g. Diselenggarakan latihan seni, seperti seni suara, seni musik, seni gerak, seni kriya.⁷

Langkah strategi kepala sekolah untuk meningkatkan karakter peserta didik di sekolah adalah:

- a. Strategi pembiasaan

Inti dari pembiasaan adalah pengalaman dan pengulangan. Potensi ruh keimanan manusia yang diberikan Allah harus senantiasa dipupuk dan dipelihara dengan memberikan pelatihan dalam beribadah secara rutin. Dalam hal kebiasaan, peserta didik tidak akan merasa berat lagi untuk beribadah, dan ibadah bahkan merupakan akan menjadi amal dan sumber kenikmatan dalam hidupnya karena memungkinkan mereka untuk berkomunikasi langsung dengan Allah Swt dan sesama manusia. Pada awalnya manusia yang membentuk kebiasaan, kemudian manusia dibentuk oleh kebiasaannya.⁸

- b. Strategi keteladanan

Keteladanan merupakan metode yang efektif dan efisien karena peserta didik cenderung meniru pendidik. Metode keteladanan ini dapat dilakukan

⁷Ngainum Naim, *Character Building: Optimalisasi Peran Pendidikan dalam Pengembangan Ilmu & Pembentukan Karakter Bangsa*, (Jogjakarta: ar-Ruz Media, 2012), h. 125

⁸Suryadi, *Strategi Pembelajaran Pendidikan Karakter*, (Bandung: Remaja Rosdakarya, 2013), h. 196

kapan saja, strategi ini paling sederhana dan tidak memerlukan lokasi tertentu. Contoh-contoh tersebut berfokus pada aspek perilaku yang membentuk perilaku aksi, dari pada berbicara tanpanya. Faktor penting dalam pendidikan adalah bahwa hal itu multidimensi, yaitu keteladanan dalam berbagai aspek kehidupan, keteladanan bukan hanya sekedar memberi contoh dalam melakukan sesuatu tetapi juga menyangkut berbagai hal yang dapat diteladani, termasuk kebiasaan-kebiasaan yang baik merupakan contoh bentuk keteladanan.⁹

c. Strategi kemitraan

Strategi kemitraan atau kerjasama antara orang tua dan lingkungan sekitar terhadap pengalaman agama perlu ditingkatkan, sehingga memberi motivasi serta ikut berpartisipasi dalam meningkatkan karakter peserta didik di sekolah. Tidak mungkin memaksimalkan strategi kepala sekolah untuk meningkatkan karakter peserta didik tanpa dukungan keluarga atau wali peserta didik dan masyarakat. Sekolah merupakan lembaga sosial dimana masyarakat dan lingkungan tidak dapat dipisahkan. Sementara itu, masyarakat tidak dapat dipisahkan dari sekolah. Karena semua orang peduli, disarankan agar sekolah adalah lembaga publik yang bertanggung jawab atas pendidikan, pelatihan dan pembinaan peran generasi muda di masa depan, dan masyarakat adalah pengguna layanan pendidikan.¹⁰

⁹Hidayatullah Furqon, *Pendidikan Karakter: Membangun Peradaban Bangsa*, (Surakarta: Yuma Pustaka, 2010), h. 41

¹⁰E. Mulyasa, *Manajemen & Kepemimpinan Kepala Sekolah*, (Jakarta: Bumi Aksara, 2011), h.

3. Pengertian Kepala Sekolah

Kepala sekolah adalah seorang tenaga fungsional yang di beri tugas untuk memimpin suatu sekolah, yang melakukan proses belajar mengajar, atau interaksi antara pendidik dan peserta didik.¹¹ Menurut Aedi Nur kepala sekolah merupakan seorang pendidik yang dipilih agar menduduki kedudukan structural di sekolah.¹²

Kepala sekolah adalah pemimpin dan juga manajer yang sangat penting dalam menetapkan perkembangan dan kesuksesan dalam sebuah organisasi pendidikan. Kepala sekolah harus faham tentang manajemen sekolah. Kapasitas intelektual, emosional, spiritual, dan sosialnya berpengaruh kepada efektivitas kepemimpinannya, selain itu ketajaman ilmu keleluasan pikiran, kekuasaan dan relasi hubungannya membawa perubahan signifikan tentang manajemen sekolah.¹³

4. Syarat-syarat Kepala Sekolah

Memegang posisi kepemimpinan dalam pendidikan dimana kepala sekolah menjalankan kewajibannya dan memainkan peran kepemimpinannya yang efektif, maka dituntut untuk memenuhi kebutuhan status sosial yang sesuai. Dalam mewujudkan amanah menjadi pemimpin dalam pendidikan yang bisa menjalankan tugas dan berperan selaku kepemimpinan yang efektif, pimpinan sekolah dituntut untuk memenuhi kebutuhan pemimpin diantaranya:

- a. Mempunyai keadaan fisik yang sehat dengan tugasnya
- b. Mempunyai kekuatan dan semangat yang luar biasa

¹¹Ahmad Susanto, *Teori Belajar dan Pembelajaran* (Jakarta: Prenada Media Group, 2016), h. 13

¹²Aedi Nur, *Manajemen Pendidik & Tenaga Kependidikan* (Yogyakarta: Gosyen Pubhlying, 2016), h. 35

¹³Aini Safitri, *Manajemen Kepala Sekolah: Hubungan Antara Kerjasama Sekolah, Kepuasan Kerja Terhadap Motivasi Kerja Kepala Sekolah Menengah Pertama SeKabupaten Aceh* (Aceh: CV. Scientific Corner Publishing, 2021), h. 22-23

- c. Berpengalaman yang luas
- d. Adil ketika memperlakukan bawahan
- e. Mampu berbicara selaku penasehat, guru dan kepala sekolah terhadap bawahannya sesuai dengan keadaan dan masalah yang mereka hadapi
- f. Berupaya membenahi lembaga berlandaskan tujuan
- g. Berupaya menggali risiko yang sangat besar dan untuk waktu yang sangat panjang, karena ia menguraikan sendiri alternatif pemecahan masalah serta pengawasannya.
- h. Dapat membuat pengetahuan yang strategis
- i. Dapat mengkomunikasikan informasi dengan jelas dan cepat
- j. Dapat mengamati lembaga sebagai satu keutuhan dan menggabungkan fungsinya.¹⁴

Berikut ini beberapa syarat yang perlu ada tiap seorang pemimpin agar bisa meraih kesuksesan untuk menggerakkan suatu organisasi secara efektif yaitu sebagai berikut:

- a. Memiliki kepandaian yang memadai untuk berfikir dan memecahkan penanggulangan dari setiap persoalan yang timbul secara tepat dan bijaksana.
- b. Memiliki emosi yang stabil dan mampu membedakan antara masalah individu, masalah keluarga dan masalah organisasi.
- c. Mempunyai kepandaian untuk menghadapi seseorang serta mempunyai kesanggupan yang menciptakan bawahan merasa betah, gembira, dan puas ketika bekerja.
- d. Memiliki keterampilan dan kemampuan dalam menyusun serta mendorong bawahan agar bijaksana dalam mewujudkan tujuan dari sebuah organisasi

¹⁴Nur Hidayatullah dan Zaini Dahlan, *Manjadi Kepala Sekolah Ideal, Efektif dan Efisien* (Malang: Literasi Nusantara, 2019), h. 18

serta menemukan secara tepat kapan dan pada siapa kewajiban wewenang akan dipercayakan.¹⁵

5. Fungsi Kepala Sekolah

Ruang lingkup kewajiban kepala sekolah bisa dikelompokkan menjadi dua sudut pandang, yaitu kewajiban dalam bidang administrasi sekolah dan kewajiban yang berkaitan dengan peningkatan kemampuan pendidikan. Agar dapat melakukan tugas ini dengan sepenuhnya, ada tiga jenis kemampuan utama yang perlu dipegang oleh kepala sekolah selaku pemimpin pendidikan yaitu keterampilan teknis, keterampilan komunikasi, dan keterampilan konseptual.

Kepala sekolah mempunyai peran aktif yang akan diterapkan dalam kepemimpinannya, jika dilihat secara luas, fungsi kepala sekolah sebagai berikut:

a. Kepala sekolah sebagai *educator* (pendidik)

Aktivitas belajar mengajar adalah pusat dari metode pendidikan. Pendidik adalah pengemban dan perancang program pendidikan di sekolah. Kepala sekolah memiliki kewajiban tinggi dan fokus pada kemajuan program pendidikan dan aktivitas belajar mengajar di sekolahnya hendak mengawasi tingkat kepintaran yang dimiliki oleh pengajarnya, serta terus berupaya untuk mendorong dan memberdayakan pengajar untuk terus menambah kepintarannya agar aktivitas belajar mengajar bisa berjalan dengan berhasil dan bijak.¹⁶

b. Kepala sekolah sebagai manajer

¹⁵Sri Setiyati, Pengaruh Kepemimpinan Kepala Sekolah, Motivasi Kerja, dan Budaya Sekolah Terhadap Kinerja Guru, *Jurnal Pendidikan Teknologi dan Kejuruan*, Vol 22 No. 2 (2014) h. 202

¹⁶Abdul Gafur, *Kepemimpinan Kepala Sekolah: Meningkatkan Etos Kerja Guru Pendidikan Agama Islam* (Sidoarjo: Nizamia Learning Center, 2020), h. 14-17

Dalam menjalankan peran dan fungsi selaku manajer, kepala sekolah harus mempunyai strategi yang tepat demi mengikutsertakan guru dan tenaga kependidikan melalui persaingan dan solidaritas, membuka peluang bagi guru dan tenaga kependidikan dalam beragam aktivitas yang mendukung program sekolah. Selaku manajer kepala sekolah perlu mengoptimalkan dan memanfaatkan aset sekolah agar mewujudkan visi, misi dan berhasil mencapai tujuannya. Dalam pengaturan administrasi sekolah, sebagai kepala sekolah berpedoman pada asas-asas tujuan, keunggulan, mufakat, kesatuan, antuasisme, keakraban dan pedoman integrasi.¹⁷

c. Kepala sekolah sebagai administrator

Kepala sekolah selaku administrator harus menerapkan peran administrasi ke dalam penyelenggaraan sekolah yang dipimpinnya, peran tersebut yaitu:

- 1) Menciptakan perencanaan yang kebutuhan utama untuk setiap lembaga dan untuk setiap tindakan, baik secara mandiri ataupun berkelompok sesuai dengan ruang lingkup organisasi sekolah.
- 2) Membentuk lembaga sekolah yang dipimpinnya serta menyelesaikan penyampaian tugas dan pegawai sekolah sesuai dengan bentuk lembaga sekolah yang sudah disusun dan diperkenankan bersama.
- 3) Berperan selaku pemimpin dan pengarah yang hebat dan berkelanjutan dapat menghindarkan dari kemungkinan persaingan yang tidak menguntungkan antar segmen atau antara tenaga kerja sekolah kebingungan dalam tindakan.

¹⁷Sudarwin Danim dan Khairi, *Profesi Kependidikan* (Bandung: Alfabet, 20120, h. 80

4) Melakukan administrasi kepegawaian yaitu agar tugas sekolah dilaksanakan dengan bahagia dan efektif, hingga dalam memberikan atau memilah tugas perkerjaan sekolah, perlu diperhatikan kesamaan antara tumpukan dan bentuk tugas dengan keadaan dan kekuatan untuk pelaksanaannya.

d. Kepala sekolah sebagai supervisor

Tugas kepala sekolah selaku supervisor yaitu harus pandai menyelidiki, dan memutuskan kondisi mana yang penting untuk pertumbuhan sekolahnya maka dari itu tujuan pendidikan di sekolah itu bisa tercapai semaksimal mungkin. Dia juga harus bisa melihat ketentuan yang telah ada dan melingkupi, mana yang belum ada atau tidak melingkupi yang harus dijalankan dan dilengkapi.¹⁸

e. Kepala sekolah sebagai *leader* (pemimpin)

Kepemimpinan kepala sekolah selaku *leader* bisa diuraikan dari perilaku, pengetahuan terhadap tenaga kependidikan, visi dan misi sekolah, kapasitas pengambilan kesimpulan dan keterampilan komunikasi. Perilaku kepala sekolah selaku *leader* akan terlihat dalam sifat jujur, percaya diri, komitmen, berani mengambil resiko, berjiwa besar, emosi yang stabil dan teladan.¹⁹

f. Kepala sekolah sebagai innovator

Untuk menjalankan peran serta fungsi selaku innovator, kepala sekolah perlu mempunyai teknik yang tepat untuk membangun hubungan yang harmonis terhadap lingkungan, memilih pemikiran modern,

¹⁸Dian Rostikawati, *Manajemen Kepemimpinan Kepala Sekolah* (Surabaya: Cipta Media Nusantara, 2022), h. 27-29

¹⁹E. Mulyasa, *Menjadi Kepala Sekolah Profesional* (Bandung: Remaja Rosdakarya, 2014), h. 200

mengkoordinasikan tiap-tiap tindakan, memberikan teladan kepada setiap tenaga kependidikan sekolah, dan menciptakan model pembelajaran imajinatif. Kepala sekolah selalu inovator akan tergambar dari bentuk dia menjalankan tugasnya secara efektif, imajinatif, degelatif, integritas, realistik serta objektif.²⁰

g. Kepala sekolah sebagai motivator

Selaku motivator, administrator mesti mempunyai rencana untuk membuat karyawan sekolah termotivasi untuk melakukan pekerjaan mereka. Pengaturan suasana fisik, aturan suasana kerja, pendisiplinan, pemberian semangat, dan pengetahuan yang tepat, serta penyediaan beberapa sumber belajar melalui pembangunan pusat sumber belajar, dapat membantu menumbuhkan motivasi jenis ini pada peserta didik.²¹

6. Tugas dan Tanggung Jawab Kepala Sekolah

Dalam proses pendidikan kepala sekolah atau manajer pendidikan memegang peranan yang amat penting dalam menetapkan jalannya sebuah pendidikan dan memperhatikan kecekatan prosedur pendidikan yang dipimpinnya serta mengawasi semua sesuatu yang diperlukan oleh pendidikan, baik dari sarana dan prasarana, pendidik dan peserta didik. Kewajiban dan tanggung jawab kepala sekolah bisa diklasifikasikan ke dalam dua aspek, yaitu:

a. Tugas kepala sekolah bagian administrasi bisa diklasifikasikan dalam 5 kelompok antara lain:

1) Penyelenggaraan pembelajaran adalah dasar aktivitas saat melakukan kewajiban yang pokok. Latihan-latihan yang berkaitan terhadap

²⁰Ending Poerwati dan Beti Istanti Surwandayani, *Manajemen Sekolah Dasar Unggul* (Malang: UMM Press, 2020), h. 65-66

²¹Hanifah, *Implementasi Kepemimpinan Transformasional Kepala Sekolah Dalam Meningkatkan Mutu Pembelajaran* (Malang: CV Literasi Nusantara Abadi, 2022), h. 57

penyelenggaraan seperti menyusun RPP, menyusun latihan penilaian, melaksanakan standar kemajuan kenaikan kelas, dan lain-lain.

- 2) Penyelenggaraan kepegawaian ialah melangsungkan kegiatan yang berkaitan terhadap penyeleksian, pelantikan, kenaikan pangkat, libur, mutasi dan pemecatan staff sekolah.
- 3) Pengelolaan peserta didik, hal ini terlihat pada pengaturan dan pelaksanaan peserta didik baru, pengelompokkan peserta didik kedalam tingkatan kelas, peralihan dan keluar masuknya peserta didik.
- 4) Penyelenggaraan gedung maupun lingkungan sekolah, dalam dalam hal ini berhubungan dengan situasi yang berhubungan dengan tarif gaji guru dan staff sekolah, hal-hal yang mengatur perijinan sekolah, hal-hal tentang biaya sekolah dan untuk perlengkapan peserta didik.
- 5) Penyelenggaraan hubungan sekolah terhadap masyarakat demi menjangring kepekaan dan dukungan dari masyarakat terutama orang tua, peserta didik mampu membentuk partisipasi antara sekolah terhadap lembaga sosial.

b. Tugas kepala sekolah dalam bidang supervisi

Kepala sekolah berperan melaksanakan bimbingan, dukungan, pengamatan, dan evaluasi terhadap hal-hal yang berkaitan dengan teknis penyelenggaraan dan peningkatan pendidikan pembelajaran dalam memajukan rencana dan aktivitas pendidikan dalam mewujudkan suasana belajar mengajar, adapun tugasnya yaitu:

- 1) Mengarahkan pendidik untuk dapat dengan jelas mencapai arahan pendidikan pembelajaran yang akan dituju.

- 2) Mengarahkan pendidik untuk lebih jelas mengenai masalah dan kepentingan pesera didik.
- 3) Memilih dan menyerahkan tugas yang sesuai untuk tiap-tiap pendidik sesuai terhadap minatnya, membagikan evaluasi pelaksanaan pekerjaan sekolah sesuai tolak ukur sepanjang mana arah sekolah tercapai.²²

B. Pendidikan Karakter

Pendidikan adalah metode belajar mengajar untuk tiap-tiap manusia dalam upaya menciptakan kesanggupan diri. Dengan adanya pendidikan diinginkan seorang anak tidak sekedar cerdas kognitif saja, namun cerdas secara emosionalnya, akibatnya seorang anak dapat berkembang sesuai wawasan yang memadai serta rasa kepekaan dan simpati (*respek*) dalam hidup.²³

Dalam Kamus Besar Bahasa Indonesia, pendidikan merupakan cara mengalihkan keadaan pikiran dan perilaku sekelompok orang saat berusaha mendewasakan seseorang melalui pembelajaran maupun bimbingan, metode, perilaku dan cara memimpin. Sementara itu kata “karakter” yang terdapat pada Kamus Besar Bahasa Indonesia dicirikan sesuai watak, kepribadian mental, perilaku yang mengakui satu individu dari yang lain.²⁴

Pendidikan karakter diketahui sejak tahun 1990-an oleh Thomas Lickona yang terdapat tiga komponen utama, yaitu mengetahui kebaikan, menyukai kebaikan, dan melakukan kebaikan.²⁵

²²Kristiawan, dkk., *Manajemen Pendidikan* (Yogyakarta: CV Budi Utama, 2017), h. 18-20

²³Zubaedi, *Desain Pendidikan Karakter*, (Jakarta: Kencana, 2010), h. 17

²⁴Tim Penyusun, *Kamus Besar Bahasa Indonesia*, (Jakarta: Balai Pustaka, 2007), h. 204

²⁵Thomas Lickona, *Educating for Character: Mendidik Untuk Membentuk Karakter*, (Jakarta: Bumi Kasara, 2012), h. 69

Pendidikan karakter sesungguhnya bersifat liberatif, yaitu sebuah usaha dari individu, baik secara pribadi (melalui pengelolaan pengalaman sendiri), maupun secara sosial (melalui pengelolaan pengalaman atas struktur hidup bersama, khususnya perjuangan pembebasan dari struktur yang menindas) untuk membantu menciptakan sebuah lingkungan yang membantu pertumbuhan kebebasannya sebagai individu sehingga individualitas dan keunikannya dapat semakin dihargai. Oleh karena itu, pendidikan karakter tidak semata-mata bersifat individual, melainkan juga memiliki dimensi sosial-struktur, meskipun pada gilirannya yang menjadi kriteria penentunya adalah nilai-nilai kebebasan individu yang sifatnya personal.²⁶

Pengembangan kurikulum diharapkan akan mampumenghasilkan insan indonesia yang produktif, kreatif, inovatif, efektif melalui penguatan sikap, keterampilan dan pengetahuan yang terintegrasi. Dalam hal ini pengembangan kurikulum harus lebih difokuskan pada pembentukan kompetensi dan karakter peserta didik berupa panduan pengetahuan, keterampilan dan sikap yang dapat di demonstrasikan peserta didik sebagai wujud pemahaman terhadap konsep yang dipelajarinya secara konstektual.²⁷

Dapat disimpulkan pendidikan karakter merupakan usaha-usaha yang dilakukan dengan terstruktur dan diaktualisasikan untuk membimbing peserta didik memperoleh nilai-nilai perilaku manusia yang berkaitan dengan Tuhan Yang Maha Esa, individu, sesama manusia, lingkungan, dan kebangsaan yang terbentuk

²⁶Wahyuddin, *Pendidikan Karakter dalam Perspektif Islam*, (Gowa: Alauddin University Press, 2020), h. 48-49

²⁷Yuspiani, *Administrasi Pendidikan Membaca Isu dan Harapan Pendidikan Masa Depan*, (Gowa: Alauddin University Press, 2021), h. 67

dalam pemikiran, perilaku, perasaan, ucapan, dan tindakan menurut ketentuan agama, hukum, tata krama, budaya dan adat istiadat.

1. Pengertian Profil Pelajar Pancasila

Profil pelajar pancasila adalah kapabilitas atau karakter dan kompetensi yang perlu dimiliki oleh pelajar-pelajar Indonesia abad 21. Karakter dan kompetensi adalah dua hal yang berbeda namun saling menopang. Keduanya sangat penting untuk dimiliki oleh setiap pelajar Indonesia. Kompetensi adalah kemampuan membedakan perilaku yang baik dan buruk serta berperilaku sesuai harapan masyarakat. Akan tetapi kemampuan tersebut datang karena paksaan di luar individu atau karena dorongan dari dalam dirinya, itulah yang membedakan antara kompetensi dan karakter. Karakter adalah konstruk yang berkaitan dengan kecenderungan, keinginan, atau dorongan seseorang untuk melakukan sesuatu yang dinilai baik menurut ajaran agama, nilai-nilai kemanusiaan ataupun menurut norma dan budaya masyarakat/sosial. Kompetensi dapat membangun karakter dan begitupun sebaliknya.²⁸

Profil pelajar pancasila adalah karakter dan kemampuan yang dibangun dalam keseharian dan dihidupkan dalam diri setiap individu peserta didik melalui budaya satuan pendidikan, pembelajaran intrakurikuler, proyek penguatan profil pelajar pancasila dan ekstrakurikuler. Selain itu, pelajar Indonesia juga diharapkan memiliki kompetensi untuk menjadi warga negara yang demokratis, menjadi manusia unggul dan produktif serta diharapkan dapat berpartisipasi dalam

²⁸Totok Supriyanto, *Kajian Pengembangan Profil Pelajar Pancasila Edisi 1*, (Jakarta: Badan Penelitian dan Pengembangan dan Pembinaan Kementerian Pendidikan dan Kebudayaan, 2020), h. 28

pembangunan global yang berkelanjutan serta tangguh dalam menghadapi berbagai tantangan di Abad ke 21.²⁹

Profil pelajar pancasila adalah perwujudan pelajar Indonesia sebagai pelajar sepanjang hayat yang memiliki kompetensi global dan berperilaku sesuai dengan nilai-nilai pancasila, dengan enam ciri utama yaitu beriman bertakwa kepada Tuhan YME dan berakhlak mulia, berkebinekaan global, bergotong royong, mandiri, bernalar kritis dan kreatif. Keberadaan profil pelajar pancasila ini diharapkan berjalan dengan lancar dan terealisasi dengan baik sehingga menghasilkan pelajar-pelajar Indonesia yang berakhlak mulia, memiliki kualitas yang dapat bersaing secara nasional maupun global, mampu bekerja sama dengan siapapun dan dimanapun, mandiri dalam melaksanakan tugasnya, memiliki nalar yang kritis, serta mempunyai ide-ide kreatif untuk dikembangkan. Tentu untuk tercapainya cita-cita tersebut harus ada kerjasama juga dari pihak pelajar seluruh Indonesia. Pelajar Indonesia harus motivasi tinggi untuk maju dan berkembang menjadi pelajar yang berkualitas internasional dengan karakter nilai kebudayaan local.³⁰

Projek penguatan profil pelajar pancasila memberikan kesempatan kepada peserta didik untuk “mengalami pengetahuan” sebagai proses penguatan karakter sekaligus kesempatan untuk belajar dari lingkungan sekitarnya. Dalam kegiatan projek ini, peserta didik memiliki kesempatan untuk mempelajari tema-tema atau isu penting seperti perubahan iklim, antiradikalisme, kesehatan mental, budaya, wirausaha, teknologi, dan kehidupan berdemokrasi sehingga peserta didik bisa

²⁹Anindito Aditomo, *Panduan Pengembangan Projek Penguatan Profil Pelajar Pancasila*, (Jakarta: Kepala Badan Standar, Kurikulum dan Asesmen Pendidikan, 2022), h. 2-3

³⁰Ashabul Kahfi, Implementasi Profil Pelajar Pancasila dan Implikasinya Terhadap Karakter Siswa di Sekolah, *Dirasah Jurnal Pemikiran dan Pendidikan Dasar*, 2022, h. 139

melakukan aksi nyata dalam menjawab isu-isu tersebut sesuai dengan tahapan belajar dan kebutuhannya. Proyek penguatan ini juga dapat menginspirasi peserta didik untuk memberikan kontribusi dan dampak bagi lingkungan sekitarnya.³¹

2. Elemen-elemen Proyek Penguatan Profil Pelajar Pancasila

Implementasi kurikulum merdeka yang dirancang sedemikian rupa guna menciptakan profil pelajar pancasila mengarahkan kepada kebijakan pendidikan yang membangun karakter dan kompetensi peserta didik. Dengan begitu peserta didik dapat memenuhi semua elemen dari profil pelajar pancasila yaitu beriman, bertakwa kepada tuhan YME dan berakhlak mulia, mandiri, gotong royong, berkebhinekaan global, bernalar kritis dan kreatif.³²

a. Beriman, bertakwa kepada Tuhan YME dan berakhlak mulia

Ada lima elemen kunci beriman, bertakwa kepada Tuhan YME dan berakhlak muli:

- 1) Akhlak beragama. Pelajar pancasila senantiasa menghayati dan mencerminkan sifat-sifat ilahi dalam perilakunya di kehidupan sehari-hari. Pelajar pancasila juga aktif mengikuti acara-acara keagamaan dan ia terus mengeksplorasi guna memahami secara mendalam ajaran, symbol, kesaklaran, struktur keagamaan, sejarah, tokoh penting dalam agama dan kepercayaannya serta kontribusi hal-hal tersebut bagi peradaban dunia.
- 2) Akhlak pribadi. Akhlak yang mulia diwujudkan dalam rasa sayang dan perhatian pelajar kepada dirinya sendiri. Ia menyadari bahwa menjaga

³¹Asrijanty, *Panduan Pengembangan Proyek Penguatan Profil Pelajar Pancasila*, (Jakarta: Pusat Asesmen dan Pembelajaran Badan Penelitian dan Pengembangan dan Publikasi Kementerian Pendidikan, Kebudayaan, Riset dan Teknologi, 2021)., h. 3

³²Joko Awal Suroto, dkk., *Merdeka Belajar*, (Surabaya: Dunia Akademisi Publisher, 2022), h.

kesejahteraan dirinya penting dilakukan bersamaan dengan menjaga orang lain dan merawat lingkungan sekitarnya.

- 3) Akhlak kepada manusia. Pelajar pancasila bersusila, bertoleransi dan menghormati penganut agama dan kepercayaan lain. Ia menjaga kerukunan hidup sesama umat beragama, menghormati kebebasan menjalankan ibadah sesuai dengan agama dan kepercayaannya masing-masing, tidak memberikan label negative pada penganut agama dan kepercayaan lain dalam bentuk apapun, serta tidak memaksakan agama dan kepercayaannya kepada orang lain.
- 4) Akhlak kepada alam. Pelajar pancasila menyadari bahwa dirinya adalah salah satu di antara bagian-bagian dari ekosistem bumi yang saling mempengaruhi. Ia juga menyadari bahwa sebagai manusia, ia mengemban tugas dalam menjaga dan melestarikan alam sebagai ciptaan Tuhan.
- 5) Akhlak bernegara. Pelajar pancasila memahami serta menunaikan hak dan kewajibannya sebagai warga negara yang baik serta menyadari perannya sebagai warga negara. Ia menempatkan kemanusiaan, persatuan, kepentingan dan keselamatan bangsa dan negara sebagai kepentingan bersama di atas kepentingan pribadi.³³

b. Berkebhinekaan Global

Elemen kunci berkebhinekaan global terdiri dari:

- 1) Mengenal dan menghargai budaya. Mengenal, mengidentifikasi, dan mendeskripsikan berbagai macam kelompok berdasarkan perilaku, cara

³³Badan Standar, Kurikulum, dan Asesmen Pendidikan Kementerian Pendidikan, Kebudayaan, Riset dan Teknologi, *Dimensi, Elemen, Subelemen Profil Pelajar Pancasila pada Kurikulum Merdeka*, (Jakarta, 2022), h. 2-5

komunikasi dan budayanya serta mendeskripsikan pembentukan identitas dirinya dan kelompok, juga menganalisis bagaimana menjadi anggota kelompok sosial di tingkat local, regional, nasional dan global.

- 2) Kemampuan komunikasi intercultural dalam berinteraksi dengan sesama. Memperhatikan, memahami, menerima keberadaan dan menghargai keunikan masing-masing budaya sebagai sebuah kekayaan perspektif sehingga terbangun empati dan kesepahaman terhadap sesama.
- 3) Refleksi dan tanggung jawab terhadap pengalaman kebinekaan. Secara reflektif memanfaatkan kesadaran dan pengalaman kebhinekaannya agar terhindar dari prasangka dan asupan terhadap budaya yang berbeda, sehingga dapat menyelaraskan perbedaan budaya agar tercipta kehidupan yang harmonis antar sesama.³⁴

c. Gotong Royong

Elemen dari gotong royong yaitu:

- 1) Kolaborasi. Kemampuan untuk bekerja sama dengan orang lain disertai perasaan senang dan menunjukkan sikap positif terhadap orang lain. Bekerja sama dan melakukan koordinasi demi mencapai tujuan bersama dengan mempertimbangkan keragaman latar belakang setiap anggota kelompok.
- 2) Kepedulian. Memperhatikan dan bertindak proaktif terhadap kondisi di lingkungan fisik dan sosial. Ia merasakan dan memahami apa yang dirasakan orang lain, memahami perspektif mereka, dan menumbuhkan

³⁴Ayu Andriani, *Penguatan Profil Pelajar Pancasila Melalui Disiplin Positif (DISPOS) Menghilangkan Sangsi Menjadi Kesepakatan*, (Jawa Tengah: Maghza Pustaka, 2022), h. 4

hubungan dengan orang dari beragam budaya yang menjadi bagian penting dari kebhinekaan global.

- 3) Berbagi. Memberi dan menerima segala hal yang penting bagi kehidupan pribadi dan bersama, serta mau dan mampu menjalani kehidupan bersama yang mengedepankan penggunaan bersama sumber daya dan ruang yang ada di masyarakat secara sehat.³⁵

d. Mandiri

Pelajar Indonesia merupakan pelajar mandiri, yaitu pelajar yang bertanggung jawab atas proses dan hasil belajarnya.

- 1) Kesadaran akan diri dan situasi yang di hadapi. Melakukan refleksi terhadap kondisi dirinya dan situasi yang dihadapi dimulai dari memahami emosi dirinya dan kelebihan serta keterbatasan dirinya, sehingga ia akan mampu mengenali dan menyadari kebutuhan pengembangan dirinya yang sesuai dengan perubahan dan perkembangan yang terjadi.
- 2) Regulasi diri. Mampu mengatur pikiran, perasaan dan perilaku dirinya untuk mencapai tujuan belajarnya.³⁶

e. Bernalar Kritis

Elemen-elemen kunci dari bernalar kritis adalah:

- 1) Memperoleh dan memproses informasi dan gagasan. Pelajar Indonesia yang bernalar kritis mampu berfikir secara adil dan terbuka sehingga dapat membuat keputusan yang tepat dengan mempertimbangkan banyak hal berdasarkan data dan fakta yang mendukung. Ia mampu melihat suatu hal dari berbagai perspektif dan terbuka terhadap pembuktian baru.

³⁵Enjang Sarip Hidayat, *Refleksi Projek Penguatan Profil Pelajar Pancasila Berbasis Pancaniti*, (Lombok: Pusat Pengembangan Pendidikan dan Penelitian Indonesia, 2023), h. 7

³⁶Ayu Andriani, *Penguatan Profil Pelajar Pancasila Melalui Disiplin Positif (DISPOS) Menghilangkan Sangsi Menjadi Kesepakatan*, (Jawa Tengah: 2022), h. 5

- 2) Menganalisis dan mengevaluasi penalaran. Pelajar yang kritis memiliki kemampuan literasi, numersi, serta memanfaatkan teknologi informasi. Ia memiliki rasa keingintahuan yang besar, mengidentifikasi dan mengklarifikasi gagasan dan informasi yang diperoleh, mengolah informasi tersebut, serta menyampaikannya secara jelas dan sistematis.
- 3) Merefleksi dan mengevaluasi pemikirannya sendiri. Pelajar yang kritis menggunakan nalarnya sesuai dengan kaidah sains dan logika dalam pengambilan keputusan dan tindakan dengan melakukan analisis serta evaluasi dari gagasan dan informasi yang ia dapatkan. Ia mampu menjelaskan alasan yang relevan dan akurat dalam penyelesaian masalah dan pengambilan keputusan.³⁷

f. Kreatif

Elemen-elemen kunci kreatif dalam profil pelajar pancasila adalah:

- 1) Menghasilkan gagasan yang orisinal. Pelajar yang kreatif memiliki sifat orisinal yang tidak meniru pada orang lain, namun memiliki pendapat sendiri, ada ide yang orisinal, ada kemampuan untuk melakukan sesuatu, orisinal tidak berarti baru sama sekali, namun mencerminkan hasil kombinasi baru dari komponen-komponen yang sudah ada, sehingga menghasilkan sesuatu yang baru.
- 2) Menghasilkan karya dan tindakan yang orisinal. Pelajar yang kreatif mampu memodifikasi dan menghasilkan sesuatu yang orisinal, bermakna, bermanfaat, dan berdampak. Mencetuskan ide dan mampu menghasilkan karya yang orisinal, sehingga dikemudian hari akan mudah menyesuaikan diri dengan dunia yang berubah dengan cepat.³⁸

³⁷Totok Suprayitno, *Kajian Pengembangan Profil Pelajar Pancasila*, (Jakarta: Badan Penelitian dan Pengembangan dan Publikasi Kementerian Pendidikan dan Kebudayaan, 2020), h. 66

³⁸Anif Istianah, dkk., Integrasi Nilai-Nilai Pancasila Untuk Membangun Karakter Pelajar Pancasila di Lingkungan Kampus, *Jurnal Politik, Hukum, Sosial Budaya dan Pendidikan*, Vol. 19. No. 1, 2021

3. Prinsip-prinsip Proyek Penguatan Profil Pelajar Pancasila

Untuk dapat mencapai tujuan proyek penguatan profil pelajar pancasila yang sudah dijelaskan sebelumnya, profil pelajar pancasila seharusnya dilaksanakan dengan mengedepankan prinsip-prinsip yang dapat membangun karakter pelajar dan meningkatkan kompetensi mereka untuk menghadapi persaingan di era revolusi industry 4.0.

a. Holistik

Holistic bermakna memandang sesuatu secara utuh dan menyeluruh, tidak parsial atau terpisah-pisah. Dalam konteks perancangan proyek penguatan profil pelajar pancasila, kerangka berpikir holistic mendorong kita untuk menelaah sebuah tema secara utuh dan melihat keterhubungan dari berbagai hal untuk memahami sebuah isu secara mendalam.

Setiap tema proyek profil yang dijalankan bukan merupakan sebuah wadah tematik yang menghimpun beragam mata pelajaran, namun lebih kepada wadah untuk meleburkan beragam perspektif dan konten pengetahuan secara terpadu. Disamping itu, cara pandang holistic juga mendorong kita untuk dapat melihat koneksi yang bermakna antar komponen dalam pelaksanaan profil, seperti peserta didik, pendidik, satuan pendidikan, masyarakat dan realitas kehidupan sehari-hari.³⁹

b. Kontekstual

Prinsip kontekstual berkaitan dengan upaya mendasarkan kegiatan pembelajaran pada pengalaman nyata yang dihadapi dalam keseharian. Prinsip ini mendorong pendidik dan peserta didik untuk dapat menjadikan lingkungan sekitar dan realitas kehidupan sehari-hari sebagai bahan utama pembelajaran. Oleh karenanya, satuan pendidikan sebagai penyelenggara kegiatan proyek

³⁹Anindito Aditomo, *Panduan Pengembangan Proyek Penguatan Profil Pelajar Pancasila*, (Jakarta: Badan Standar Kurikulum, dan Asesmen Pendidikan Kementerian Pendidikan, Kebudayaan, Riset dan Teknologi, 2022), h. 8

harus membuka ruang dan kesempatan bagi peserta didik untuk dapat mengeksplorasi berbagai hal di luar lingkup satuan pendidikan.

Tema-tema proyek yang disajikan sebisa mungkin dapat menyentuh persoalan local yang terjadi di daerah masing-masing. Dengan mendasarkan proyek pada pengalaman nyata yang dihadapi dalam keseharian, diharapkan peserta didik dapat mengalami pembelajaran yang bermakna untuk secara aktif meningkatkan pemahaman dan kemampuannya.⁴⁰

c. Berpusat pada Peserta Didik

Prinsip berpusat pada peserta didik berkaitan dengan skema pembelajaran yang mendorong peserta didik untuk mejadi subjek pembelajaran yang aktif mengelola proses belajarnya secara mandiri. Pendidik diharapkan dapat mengurangi peran sebagai actor utama kegiatan belajar mengajar yang menjelaskan banyak materi dan memberikan banyak intruksi. Sebaliknya, pendidik sebaiknya menjadi fasilitator pembelajaran yang memberikan banyak kesempatan bagi peserta didik untuk mengeksplorasi berbagai hal atas dorongannya sendiri. Harapannya, setiap kegiatan pembelajaran dapat mengasah kemampuan peserta didik dalam memunculkan inisiatif serta meningkatkan daya untuk menentukan pilihan dan memecahkan masalah yang dihadapinya.⁴¹

d. Eksploratif

Prinsip eksploratif berkaitan dengan semangat untuk membuka ruang yang lebar bagi proses inkuiri dan pengembangan diri. Proyek penguatan profil pelajar pancasila tidak berada dalam struktur intrakurikuler yang berkaitan dengan berbagai skema formal pengaturan mata pelajaran. Oleh karenanya, proyek ini memiliki area eksplorasi yang luas dari segi jangkauan materi

⁴⁰Sri Haryati, *Buku Dalam Bidang Pendidikan Profil Pelajar Pancasila di Sekolah Dasar*, (Jawa Tengah: Cahya Ghani Recovery, 2022), h. 5-6

⁴¹Sari Rahayu, Revita Yanuarsari, dkk., *Kebijakan dan Kinerja Birokrasi Pendidikan*, (Makassar: CV. Tohar Media, 2019), h. 107

pelajaran, alokasi waktu, dan penyesuaian dengan tujuan pembelajaran. Namun demikian, diharapkan pada perencanaan dan pelaksanaannya, pendidik tetap dapat merancang, kegiatan proyek secara sistematis dan terstruktur agar dapat memudahkan pelaksanaannya. Prinsip eksploratif juga dapat diharapkan mendorong peran proyek penguatan profil pelajar pancasila untuk menggenapkan dan menguatkan kemampuan yang sudah peserta didik dapatkan dalam pelajaran intrakurikuler.⁴²

4. Manfaat Proyek Penguatan Profil Pelajar Pancasila

Proyek penguatan profil pelajar pancasila memberikan ruang bagi anggota komunitas satuan pendidikan untuk dapat mempraktikkan dan mengamalkan profil pelajar pancasila karena memiliki beberapa manfaat diantaranya:

- a. Untuk satuan Pendidikan. Menjadikan satuan pendidikan sebagai sebuah ekosistem yang terbuka untuk partisipasi dan keterlibatan masyarakat dan menjadikan satuan pendidikan sebagai organisasi pembelajaran yang berkontribusi kepada lingkungan dan komunitas di sekitarnya.
- b. Untuk pendidik. Memberi ruang dan waktu untuk peserta didik mengembangkan kompetensi dan memperkuat karakter dan profil pelajar pancasila. Merencanakan proses pembelajaran proyek dengan tujuan akhir yang jelas serta mengembangkan kompetensi sebagai pendidik yang terbuka untuk berkolaborasi dengan pendidik dari mata pelajaran yang lain untuk memperkaya hasil pembelajaran.
- c. Untuk peserta didik. Memperkuat karakter dan mengembangkan kompetensi sebagai warga dunia yang aktif serta berpartisipasi merencanakan pembelajaran secara aktif dan berkelanjutan. Mengembangkan keterampilan, sikap dan pengetahuan yang dibutuhkan

⁴²Ika Farhana, *Merdekakan Pikiran Dengan Kurikulum Merdeka; Memahami Konsep Hingga Penulisan Praktik Baik Pembelajaran di Kelas*, (Bogor: Lindan Bestari, 2022), h. 50-51

dalam mengerjakan proyek pada periode waktu tertentu. Melatih kemampuan pemecahan masalah dalam beragam situasi belajar dan memperhtikan tanggung jawab dan kepedulian terhadap isu disekitar mereka sebagai salah satu bentuk hasil belajar. Menghargai proses belajar dan bangga dengan hasil pencapaian yang telah diupayakan secara optimal.⁴³

5. Faktor Pendukung dan Penghambat Profil Pelajar Pancasila

Program penguatan pendidikan karakter merupakan program yang hendaknya diselenggarakan. Status sekolah yang telah terakreditasi ternyata belum mampu melaksanakan pendidikan karakter secara optimal. Oleh karena itu program penguatan pendidikan karakter perlu dijadikan sebagai sarana bagi setiap warga sekolah untuk dapat mengimplementasikan nilai-nilai karakter. Proses habituasi sendiri dilakukan dengan pemodelan oleh semua guru agar dapat mempengaruhi peserta didik dalam berperilaku yang sesuai dengan nilai-nilai karakter. Adapun factor pendukung dari penguatan pendidikan karakter yaitu:

a. Faktor pendukung

- 1) Mengintegrasikan setiap komponen (guru, keluarga, dan masyarakat) menjadi sistem yang aktif.
- 2) Setiap komponen memiliki kesepahaman tentang pendidikan karakter sehingga yang dipelajari peserta didik di sekolah sesuai dengan fenomena yang ada di lingkungan keluarga dan masyarakat.
- 3) Semua komponen bersama-sama menciptakan situasi dan kondisi yang kondusif dalam upaya penanaman nilai-nilai karakter.

4) Faktor penghambat

- 1) Melibatkan semua komponen pada lingkungan yang berbeda sehingga fungsi control cenderung kurang aktif.

⁴³Sari Rahayu, Revita Yanuarsari, dkk., *Kebijakan dan Kinerja Birokrasi Pendidikan*, (Makassar: CV. Tohar Media, 2019), h. 108-109

- 2) Membutuhkan waktu yang relative lama untuk menilai progress perkembangan karakter peserta didik.
- 3) Berpeluang terjadi kepincangan sistem di antara guru, orang tua, dan masyarakat.⁴⁴

Selanjutnya faktor pendukung dan penghambat yang dikemukakan oleh Mohammad Syarif Sumantri, dkk dalam bukunya yang berjudul model pembelajaran pendidikan karakter di sekolah, yaitu:

- a. Faktor pendukung penanaman pendidikan karakter yaitu factor lingkungan alam yang mendukung kegiatan melalui terbukanya konsep pendidikan orang tua dan dukungan terhadap kegiatan yang dilaksanakan sekolah oleh pihak orang tua. Pertama, lingkungan yang mendukung proses pembelajaran, lingkungan atau posisi sekolah. Factor kedua yaitu orang tua peserta didik yang semakin memiliki konsep pendidikan yang sama, terbuka dengan pengertian pendidikan yang sebenarnya, serta ikut mendukung kegiatan yang dilakukan oleh pihak sekolah sehingga mempermudah pihak sekolah dalam menanamkan karakter yang terintegrasi dengan kegiatan di sekolah. Dukungan orang tua tersebut diwujudkan dalam membantu kegiatan pembelajaran.
- b. Factor penghambat pendidikan karakter dalam proses pembentukan sikap peserta didik. Selain factor internal atau datang dari dalam sekolah yaitu orang tua, terdapat factor eksternal yang datang dari masyarakat yaitu belum terbukanya konsep pendidikan sekolah dengan pembelajaran jarak jauh oleh masyarakat sekitar. Belum terbukanya konsep pendidikan mengenai sekolah dari rumah, inilah yang menjadi salah satu factor *images* sekolah terlihat kurang baik. Faktor penghambat yang dimiliki sekolah dalam penanaman penguatan pendidikan karakter diantisipasi dengan kegiatan yaitu forum orang tua untuk berdiskusi, berbagi pengalaman, keakraban serta harapan semakin

⁴⁴Mohammad Syarif Sumantri, dkk., *Model Pembelajaran Pendidikan Karakter di Sekolah Dasar*, (Yogyakarta: Deepublish, 2022), h. 166

membuka pemikiran orang tua tentang pembelajaran jarak jauh. Factor penghambat yang berasal dari luar sekolah siatasi dengan berbagai kegiatan olahraga, kegiatan keagamaan dirumah masing-masing dengan harapan masyarakat dapat mengenal lebih dekat dengan pihak sekolah dan memahami konsep pendidikan serta menghilangkan kesalahpahaman antar kedua belah pihak.⁴⁵

Proses monitoring pembelajaran karakter dapat dilihat sejauh mana berjalannya kegiatan pendidikan karakter, dalam proses ini akan banyak ditemukan masalah-masalah yang senantiasa harus dicari titik temu dan penyelesaiannya. Dalam kegiatan awal pendidikan karakter di sekolah biasanya ada tiga factor penghambat utama yang sering di jumpai yaitu:

- a. Belum konsistennya implementasi pendidikan karakter, artinya proses kegiatan dan berlangsungnya pendidikan karakter tidak konsisten dan berjalan sekedarnya, oleh sebab itu komitmen tinggi harus dikedepankan dalam rangka tercapainya keinginan yang ditetapkan dalam pendidikan karakter.
- b. Kurang kooperatifnya peserta didik, sering dijumpai bahwa peserta didik cenderung meremehkan proses dalam pendidikan karakter sehingga pendidik harus selalu berusaha dan berkomitmen serta berinovasi untuk menciptakan suasana yang menarik.
- c. Kurang kepedulian guru, situasi dan kondisi seperti ini mungkin kita jumpai dalam kegiatan sehari-hari di sekolah, namun yang perlu diingat bahwa proses pendidikan karakter harus tetap berjalan, motivasi yang tinggi setiap guru harus selalu dikembangkan, pendidik harus kembali pada konsep awal keberadaannya yaitu sebagai pendidik.

⁴⁵Ruliati, dkk., *Penguatan Pendidikan Karakter (PPK) di Sekolah Merdeka Belajar*, (Palembang: Intelligi, 2021), h. 26-28

Melihat pada faktor penghambat yang dihadapi tersebut, maka langkah yang dapat dilakukan demi lancarnya faktor pendukung proses pendidikan karakter antara lain:

- a. Bimbingan kepala sekolah secara konsisten dan menyeluruh kepada seluruh komponen sumber daya sekolah, artinya kepala sekolah konsisten menjalankan fungsi koordinasi dan supervisi secara komprehensif, berkelanjutan dan terukur.
- b. Komitmen tim pelaksana program, yaitu pendampingan dalam bentuk koordinasi sejawat secara berkesinambungan dan berkelanjutan yang dilakukan oleh tim pelaksana program pendidikan karakter di sekolah agar seluruh proses dapat berjalan dengan baik demi tercapainya tujuan yang diharapkan.
- c. Peran aktif orang tua peserta didik, komite sekolah serta masyarakat, maksudnya adalah komunikasi yang intens dari unsur orang tua, komite sekolah yang baik serta terbuka berupa ide/gagasan/pendapat/masukan dari unsur tersebut demi perbaikan pendidikan karakter selanjutnya.⁴⁶



⁴⁶Suprpto Wahyuniyanto, *Menuju Sekolah Berkarakter Berbasis Budaya*, (Yogyakarta: Deepublish Publisher, 2020), h. 110-112

BAB III

METODOLOGI PENELITIAN

A. Jenis Penelitian

Penelitian kualitatif, metode deskriptif dengan pendekatan ilmu manajemen sebagai jenis penelitian yang dipergunakan dalam penelitian. Jenis penelitian yang dimaksud peneliti akan menjelaskan mengenai situasi yang diteliti berdasarkan fakta yang terjadi dilapangan. Jenis penelitian ini didefenisikan sebagai prosedur pemecahan masalah yang dipelajari dengan menggambarkan keadaan objek penelitian pada saat ini mengacu kepada kenyataan dilapangan, metode deksriptif memfokuskan perhatiannya pada fakta-fakta mengenai keadaan sebenarnya.¹

Jenis penelitian kualitatif digunakan dalam penelitian ini karena dilihat dari sifat masalah yang diteliti yaitu sesuatu yang bisa berkembang secara ilmiah sesuai keadaan dan kenyataan yang terjadi di lapangan. Pendekatan ilmu manajemen digunakan dalam penelitian ini untuk mengetahui strategi kepala sekolah dalam pembentukan nilai karakter peserta didik di SMK Negeri 4 Luwu berdasarkan pada prinsip manajemen. Oleh karena itu peneliti memilih jenis penelitian kualitatif, metode deskriptif dengan pendekatan ilmu manajemen agar peneliti dapat memahami kasus yang terjadi dilapangan secara mendalam.

B. Lokasi Penelitian

Penelitian dilakukan pada SMK Negeri 4 Luwu Kecamatan Walenrang, Kabupaten Luwu, Sulawesi Selatan.

¹Moloeng L J, *Metodologi Penelitian Kualitatif*, (Bandung: Remaja Rosdakarya, 2005)

C. Sumber Data

1. Data Primer

Pengelompokan data primer dilaksanakan dengan tepat pada tempat penelitian yang diteliti berlandaskan data. Dalam penelitian kualitatif sumber data primer diperoleh dari suatu perkataan dan tindakan. Perkataan dan tindakan diperoleh dengan wawancara dan observasi yang sudah disusun untuk menyelidiki strategi kepala sekolah dalam pembentukan nilai karakter peserta didik. Data pokok dalam penelitian ini diperoleh dari Kepala Sekolah, wakil kepala sekolah bagian kurikulum, wakil kepala sekolah bagian kesiswaan, guru agama kelas XI dan perwakilan peserta didik kelas XI.

2. Data Sekunder

Data sekunder merupakan informasi tambahan yang diperoleh dari sumber tertulis dan berbagai sumber lain yang berhubungan dengan SMK Negeri 4 Luwu. Data ini diperlukan untuk mengonfirmasi dan memenuhi data yang diperoleh dari data primer untuk kegiatan penelitian. Data sekunder yang dikumpulkan yakni berupa dokumentasi, dimana hasil dokumentasi bisa berupa teks gambar atau photo, video, rekaman suara dan sebagainya.

D. Metode Pengumpulan Data

Terdapat 3 teknik pengumpulan data yang digunakan oleh peneliti antara lain:

1. Observasi

Observasi adalah prosedur pengumpulan informasi yang mewajibkan peneliti untuk terjun langsung kelapangan demi menyimak sendiri, setelah itu mencatat sikap dan peristiwa yang sedang terjadi dalam bentuk nyata. Dalam

melakukan observasi peneliti harus selalu ingat dan memahami apa yang hendak diamati. Peneliti juga mencatat segala hal yang didapat selama observasi.

2. Wawancara

Wawancara suatu metode yang dilaksanakan dengan dua pihak atau lebih dimana pewawancara memberikan pertanyaan dan yang di wawancarai akan membagikan jawaban dari pertanyaan yang diberikan oleh penanya untuk memperoleh data yang ditentukan. Peneliti memperoleh beberapa pertanyaan terkait metodologi sekolah dalam pembentukan nilai karakter peserta didik, penggunaannya dan hasil pelaksanaan strategi kepala sekolah di SMK Negeri 4 Luwu.

3. Dokumentasi

Teknik pengumpulan informasi selanjutnya yaitu dokumentasi. Data dokumentasi diperoleh untuk menyempurnakan informasi yang didapat dari observasi dan wawancara. Dokumentasi yang diperoleh antara lain sejarah singkat sekolah, profil sekolah, visi, misi, motto, dan foto-foto kegiatan untuk mempererat dan menyempurnakan berbagai jenis data yang didapatkan sepanjang metode penelitian dilakukan.

E. Instrumen Penelitian

Dengan memperhatikan permasalahan yang akan dinilai dan diteliti bagi penelitian ini hingga peneliti melakukan instrument berupa:

1. Pedoman Observasi

Pedoman observasi adalah daftar pertanyaan yang digunakan oleh peneliti untuk mengamati fakta-fakta, gejala-gejala, maupun tingkah laku yang

muncul pada obyek penelitian. Pedoman observasi merupakan lembar yang berisi item-item yang digunakan dalam melaksanakan pengamatan kegiatan selama proses observasi dilapangan.

2. Pedoman Wawancara

Pedoman wawancara adalah daftar pertanyaan yang digunakan sebagai acuan untuk menggali informasi dengan melakukan wawancara terkait pokok persoalan yang diteliti pada obyek penelitian dan dapat memberikan hasil yang diharapkan peneliti dal proses penelitian. Pedoman wawancara berisi item-item pertanyaan wawancara kepada narasumber/informan yang digunakan untuk mengetahui pendapat mereka terhadap strategi kepala sekolah dalam pembentukan nilai karakter peserta didik kelas XI di SMK Negeri 4 Luwu.

3. Format Dokumentasi

Kegiatan ini salah satu teknik yang dimanfaatkan untuk mencari informasi yang nyata bersifat dokumentasi. Dalam penelitian ini yang di dokumentasi yakni rekaman, foto, catatan, agenda dan lainnya yang berhubungan melalui rancangan kerja kepala sekolah yang dimanfaatkan oleh peneliti kepada kepala sekolah sepanjang penelitian sedang berlangsung di SMK Negeri 4 Luwu.

F. Teknik Analisis Data

Menurut Sugiyono dalam buku yang ditulis Umrati dan W Hengki analisis data kualitatif adalah proses mencari maupun menyusun data secara tersusun data yang diperoleh dari hasil wawancara, catatan lapangan dan dokumentasi, dengan cara mengorganisasikan data kedalam kategori menjabarkan ke dalam unit-unit melakukan sintesis menyusun ke dalam pola-pola memilih mana yang penting dan

akan dipelajari dan membuat kesimpulan sehingga mudah dipahami oleh diri sendiri maupun orang lain. Analisis data yang digunakan dalam penelitian ini merujuk kepada Milles dan Heberman yaitu:²

a. Reduksi Data

Data direduksi dengan cara merangkum, memilih hal-hal pokok, memfokuskan hal-hal yang penting dan membuang hal-hal yang dianggap kurang penting. Data yang direduksi dapat memberikan gambaran yang jelas bagi peneliti untuk mendapatkan data selanjutnya. Dalam penelitian ini data di reduksi dengan terlebih dahulu mengkategorikan dan mengelompokkan sesuai dengan fokus masalah yang ada, memilih hal yang pokok sebagai sumber informasi dan menentukan pola penyusunannya.

b. Penyajian Data (Data Display)

Setelah data direduksi, selanjutnya yaitu menampilkan atau menyajikan data. Melalui kegiatan ini, peneliti menguraikan lagi dalam bentuk kalimat yang direduksi terhadap hasil observasi dan pemahaman tentang strategi sekolah dalam pembentukan nilai karakter peserta didik kelas XI di SMK Negeri 4 Luwu dalam bentuk kalimat atau naratif.

c. Penarikan Kesimpulan/Verifikasi

Data yang sudah disajikan dianalisis secara kritis berdasarkan fakta-fakta yang diperoleh di lapangan. Penarikan kesimpulan dikemukakan dalam bentuk narasi sebagai jawaban dari rumusan masalah. Setelah reduksi, penyajian data dan menelaah kembali hal-hal pokok dari setiap pembahasan

²Umriati dan W Hengki, *Analisis Data Kualitatif (Teori Konsep Dalam Pendidikan)* (Makassar: Sekolah Tinggi Theologia Jaffaray, 2020)

guna mendapatkan benang merah dari fokus permasalahan, barulah di simpulkan.³

G. Pengujian Keabsahan Data

Triangulasi adalah suatu cara mendapatkan data yang benar-benar absah dengan menggunakan pendekatan metode ganda. Triangulasi adalah teknik pemeriksaan keabsahan data dengan cara memanfaatkan sesuatu yang lain diluar data itu sendiri untuk keperluan pengecekan atau sebagai pembandung terhadap data yang diperoleh. Adapun langkah-langkah pengujian keabsahan triangulasi ada 3 yaitu:

1. Triangulasi Sumber

Patton mengemukakan ada 5 langkah dalam triangulasi sumber yaitu: membandingkan data hasil pengamatan dengan data hasil wawancara, membandingkan apa yang dikatakan orang didepan umum dengan apa yang dikatakannya secara pribadi, membandingkan apa yang dikatakan orang-orang tentang situasi penelitian dengan apa yang dikatakannya sepanjang waktu, membandingkan keadaan dan perspektif seseorang dengan berbagai pendapat dan pandangan orang, membandingkan hasil wawancara dengan isi suatu dokumen yang berkaitan.

2. Triangulasi Metode

Triangulasi metode menurut Patton terdapat dua strategi yaitu: pengecekan derajat kepercayaan penemuan hasil penelitian beberapa teknik

pengumpulan data dan pengecekan derajat kepercayaan beberapa sumber data dengan metode yang sama.⁴

3. Triangulasi Teori

Menurut Lincoln dan Guba berdasarkan anggapan bahwa fakta tertentu tidak dapat diperiksa derajat kepercayaannya dengan satu atau lebih teori. Patton berpendapat lain yaitu bahwa hal itu dapat dilaksanakan dan hal itu dinamakan penjelasan banding. Hal itu dapat dilakukan dengan menyertakan usaha pencarian cara lainnya untk mengorganisasikan data yang barangkali mengarahkan pada upaya penemuan penelitian lainnya.⁵



⁴Lexy Moleong, *Metodologi Penelitian Kualitatif*, (Bandung: PT Rosdakarya, 2002), h. 178

⁵Burhan Bungin, *Penelitian Kualitatif*, (Jakarta: Prenada Media Group, 2011), h. 258

BAB IV
STRATEGI KEPALA SEKOLAH DALAM PEMBENTUKAN NILAI
KARAKTER PESERTA DIDIK KELAS XI
DI SMK NEGEI 4 LUWU

A. *Gambaran Umum Lokasi Penelitian*

1. Sejarah Berdirinya SMK Negeri 4 Luwu

Pada tahun 1969 awal berdirinya sekolah ini bernama SPMA, kemudian pada tahun 1988 berubah menjadi sekolah SPP, beberapa tahun kemudian sekolah ini berubah lagi menjadi SMK Negeri 2 Walenrang dan pada tahun 2017 SMK Negeri 2 Walenrang beralih menjadi SMK Negeri 4 Luwu, yang merupakan satuan pendidikan dengan jenjang SMK yang beralamat di Jalan Poros Palopo-Masamba Km 14 Karetan, Kecamatan Walenrang, Kabupaten Luwu.

SMK Negeri 4 Luwu merupakan salah satu lembaga pendidikan yang mendidik siswanya untuk lebih unggul dan berprestasi. Pada tahun 2015 jumlah siswanya mencapai 602 orang dimana jumlah guru pengajar sebanyak 77 orang. Sekolah Menengah Kejuruan ini memiliki beberapa jurusan diantaranya Teknik Alat Berat, Pertanian, Kehutanan, Telkom, Teknik Kendaraan Ringan dan Teknik Komputer dan jaringan. Masa pelatihan kerja lapangan (PKL) sebanyak 3 bulan dan di tempatkan sesuai dengan jurusan yang mereka pilih.

SMK Negeri 4 Luwu juga mengalami banyak perubahan yang positif terutama pada pembangunan. SMK Negeri 4 Luwu memiliki 21 ruang kelas, ruangan perpustakaan 1 bahkan membuat 2 ruangan praktek alat berat, serta melengkapi sarana dan prasarana yang kurang sehingga membuat peserta didik

lebih nyaman dalam proses pembelajaran dan guru menjadi lebih semangat dalam mencerdaskan anak bangsa.

2. Profil SMK Negeri 4 Luwu

Nama sekolah	: SMK Negeri 4 Luwu
No. Statistik Sekolah/NPSN	: 321191708008/40316113
Alamat sekolah	: Jln. Poros Palopo-Masamba Km. 14 Karetan
Kecamatan	: Walenrang
Kabupaten	: Luwu
Provinsi	: Sulawesi Selatan
Kode Pos	: 91951
E-Mail	: smkn2wal@gmail.com
Telephon/HP/Fax	: -
Status Sekolah	: Negeri
Akreditasi Sekolah	: B
Luas Lahan	: 90,000 m ²

3. Visi-Misi SMK Negeri 4 Luwu

a. Visi

SMK Negeri 4 Luwu Menjadi SMK bermutu, berstandar nasional yang berlandaskan iman dan taqwa.

b. Misi

- 1) Melaksanakan PMB secara optimal yang berorientasi pada pencapaian kompetensi berstandar nasional dengan tetap mempertimbangkan potensi yang di miliki peserta didik.

- 2) Menumbuhkan pemahaman dan penghayatan budaya bangsa dan agama yang dianut sebagai sumber kearifan dalam bertindak.
- 3) Mengoptimalkan segala potensi sumber daya manusia melalui diklat yang diselenggarakan baik oleh instansi maupun lembaga sertifikasi lainnya yang relevan.
- 4) Mengembangkan dan mengintensikan hubungan sekolah dengan instansi lain yang memiliki reputasi nasional sebagai wujud daripada “The Man And The Driver”.

4. Struktur Organisasi SMK Negeri 4 Luwu

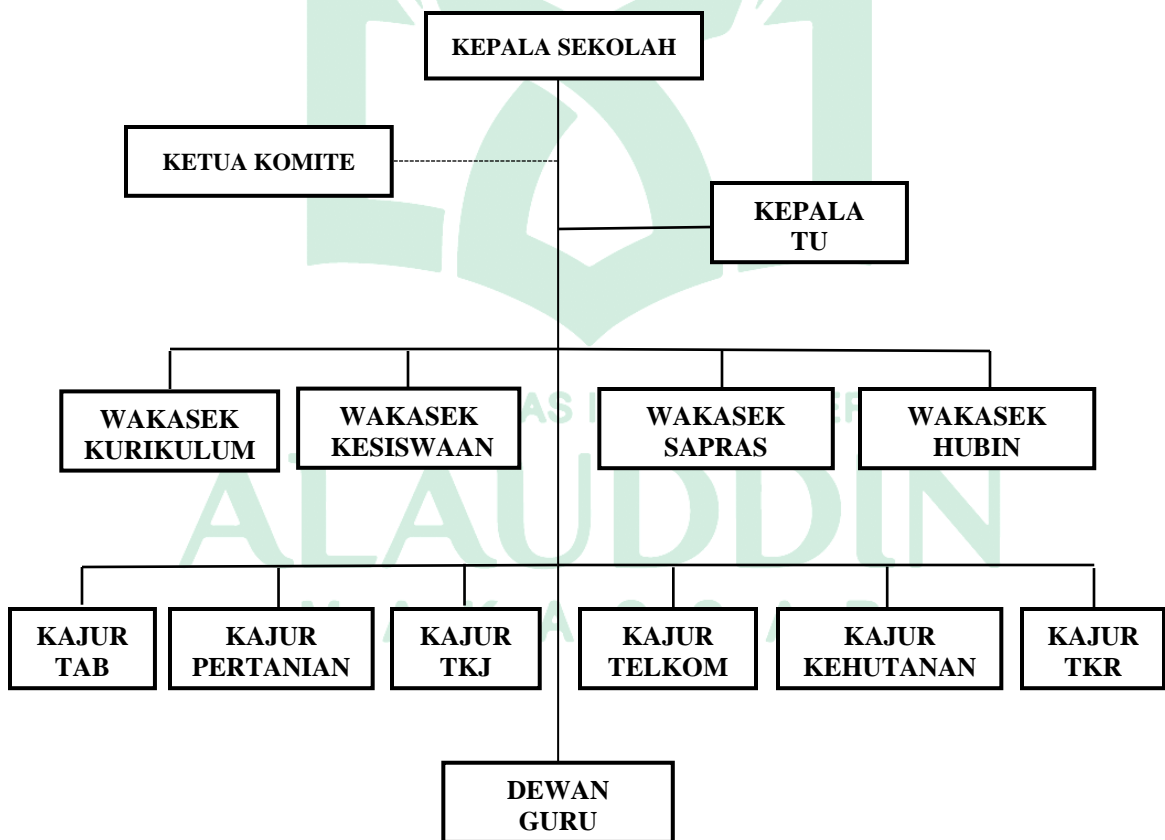

Tabel Struktur Organisasi SMK Negeri 4 Luwu

a.	Komite Sekolah	Asgar Rompe
b.	Kepala Sekolah	Harianto Gommo, S.Pd., M.Si
c.	Kepala TU	Debora Rifka, SE
d.	Wakasek Kurikulum	Susilawati, S.Pd., M.Pd
e.	Wakasek Kesiswaan	Sahrir, S.Pd., MM
f.	Wakasek Saprass	Jamaluddin, S.sos.I
g.	Wakasek Hubin	Ramlan Purnawan, S.Pd., M.Pd
h.	Ketua Jurusan TAB	Boy Battung, S.Pd
i.	Ketua Jurusan Pertanian	Mahdiani, S.Pt
j.	Ketua Jurusan TKJ	Muhammad Rusdi, S.T
k.	Ketua Jurusan Telkom	Angela Janice Pessa Rampun, S.Pd
l.	Ketua Jurusan Kehutanan	Abdi Belo, S.Hut
m.	Ketua Jurusan TKR	Frederik Tumaya, ST

*Sumber: Data Diolah Peneliti, 2023

B. Pembentukan Pendidikan Karakter di SMK Negeri 4 Luwu

Berdasarkan hasil penelitian melalui observasi yang dilakukan oleh peneliti, dengan menggunakan teknik wawancara ke berbagai narasumber yang menyebutkan bahwa pembentukan pendidikan karakter peserta didik sangat berperan penting di SMK Negeri 4 Luwu, Bapak Harianto Gommo selaku kepala sekolah menuturkan bahwa:

Pendidikan karakter adalah salah satu moral penting yang harus dimiliki peserta didik agar bisa menjadi seseorang yang bermanfaat bagi lingkungan sekitarnya. Maka dari itu pembentukan pendidikan karakter harus mulai ditanamkan sejak tingkat dasar agar benar-benar tertanam betul di dalam diri peserta didik. Maka dari itu harus ada upaya dari pihak sekolah dalam membentuk karakter peserta didik. Untuk upaya-upaya pembentukan karakter peserta didik hanya akan efektif dan terlaksanakan apabila kepala sekolah dan para guru memberikan contoh dan bisa menjadi tauladan bagi peserta didiknya dan dengan adanya pembiasaan beriman, bertakwa kepada Tuhan YME dan berakhlak mulia, berkebhinekaan global, gotong royong, mandiri, bernalar kritis dan kreatif di sekolah peserta didik diharapkan mendapat penguatan dan pembiasaan serupa di rumah maupun di lingkungan masyarakat.¹

Jadi apa yang dijelaskan dalam hasil wawancara tersebut menunjukkan bahwa pembentukan nilai karakter sesuatu yang sangat dibutuhkan oleh sekolah, karena dengan adanya nilai karakter beriman, bertakwa kepada Tuhan YME dan berakhlak mulia, berkebhinekaan global, gotong royong, mandiri, bernalar kritis dan kreatif ini dapat membantu kepala sekolah dan guru untuk mengajak peserta didik mematuhi tata tertib sekolah agar lebih terarah dan mudah di koordinir. Selain itu, pembentukan pendidikan karakter juga terdapat dalam setiap RPP masing-masing guru mata pelajaran. Hal itu juga di dukung oleh penjelasan dari Wakasek kurikulum yang menuturkan bahwa:

Pendidikan karakter sangat penting untuk ditanamkan kepada peserta didik, melihat dari kejadian-kejadian yang sering terjadi di masyarakat. Jadi pendidikan berbasis karakter harus ditanamkan dan di upayakan agar tercipta generasi yang memiliki karakter yang baik. Sehingga langkah awal yang dilakukan kepala sekolah ialah dengan cara mensosialisasikan pendidikan karakter kepada warga sekolah. Hal ini diharapkan dapat diterima oleh peserta didik maupun orang tua peserta didik.²

Wakil kepala sekolah bagian kesiswaan bapak Sahrir juga menuturkan bahwa:

¹Harianto Gommo, Kepala Sekolah SMK Negeri 4 Luwu, *Wawancara*, Tanggal 31 Juli 2023

²Susilawati, Wakasek Kurikulum SMK Negeri 4 Luwu, *Wawancara*, Tanggal 7 Agustus 2023

Pendidikan karakter ini menjadi basis dan menjadi hal yang mendasar sekali untuk melanjutkan pendidikan lain. Sehingga sangat penting dan harus dilaksanakan semaksimal mungkin dan kita harus mempersiapkan dengan sebaik-baiknya supaya pelaksanaannya berjalan dengan baik. Karena *insyaallah* dengan karakter yang baik juga maka nanti akan berpengaruh pada kehidupan bermasyarakat dan juga pada kehidupan bernegara.³

Data diatas merupakan bukti lain tentang pentingnya pembentukan pendidikan karakter karena pendidikan yang berbasis karakter harus ditanamkan dan di upayakan agar tercipta generasi yang memiliki karakter yang baik. Karena dengan karakter yang baik juga maka nanti akan berpengaruh pada kehidupan bermasyarakat dan juga pada kehidupan bernegara. Hal itu juga didukung oleh penjelasan dari guru pendidikan agama islam ibu Musni, S.Pd.I yang menuturkan bahwa:

Pendidikan karakter adalah pendidikan untuk membentuk kepribadian seseorang melalui pendidikan budi pekerti, yang hasilnya terlihat dalam tindakan nyata seseorang semisal beriman, bertake kepada Tuhan YME dan berakhlak mulia, berkebhinekaan tunggal, gotong royong, mandiri, bernalar kritis serta kreatif. Dan selain itu lingkungan sekolah juga berperan penting dalam mendidik, membimbing, dan membentuk perilaku peserta didik itu sendiri serta mendapat dukungan dari semua pihak. Untuk membentuk nilai karakter peserta didik tersebut, guru harus mempunyai skil tersendiri dalam artian harus mempunyai kesabaran dan pandai mendekati mereka secara keibuan dengan perasaan sehingga peserta didik tertarik untuk belajar.⁴

Jadi, berdasarkan hasil wawancara di atas, diketahui bahwa pembentukan nilai karakter sangat berperan penting di SMK Negeri 4 Luwu, karena salah satu moral penting yang harus dimiliki peserta didik agar bisa menjadi seseorang yang bermanfaat bagi lingkungan sekitarnya. Selain itu, dengan adanya pembentukan pendidikan karakter ini membuat sekolah bisa lebih menjalankan tata tertibnya dengan baik.

³Sahrir, Wakasek Kesiswaan SMK Negeri 4 Luwu, *Wawancara*, Tanggal 3 Agustus 2023

⁴Musni, Guru PAI SMK Negeri 4 Luwu, *Wawancara*, Tanggal 4 Agustus 2023

Pendidikan karakter sebagai usaha untuk mendidik peserta didik agar dapat mengambil keputusan dengan baik dan mempraktikannya dalam kehidupan sehari-hari. Sesuai yang disampaikan oleh Wakasek Kesiswaan yaitu “mereka dapat memberikan pengaruh pada kehidupan bermasyarakat dan juga pada kehidupan bernegara”.⁵

Pendidikan karakter merupakan segala upaya yang dilakukan oleh pendidik untuk mengajarkan kebiasaan cara berfikir dan berperilaku yang membantu anak untuk hidup dan bekerja bersama sebagai keluarga, masyarakat dan bernegara dan membantu mereka untuk membuat keputusan yang dapat dipertanggungjawabkan, karakter juga dapat diistilahkan dengan tabiat, sifat-sifat kejiwaan, akhlak atau budi pekerti yang membedakan seseorang dengan orang lain.⁶

Beberapa penjelasan diatas dapat disimpulkan bahwa pendidikan karakter sangat penting bagi peserta didik dan dapat bermanfaat bagi lingkungannya. Selain itu, pendidikan karakter sangat penting dalam membentuk moral peserta didik dan kehidupan bermasyarakat. Langkah pertama yang dilakukan kepala sekolah adalah mensosialisasikan pendidikan karakter kepada warga sekolah dengan harapan dapat diterima oleh peserta didik dan orang tua.

C. Strategi Kepala Sekolah dalam Pembentukan Karakter Peserta Didik Kelas XI di SMK Negeri 4 Luwu

1. Strategi Perencanaan

Strategi kepala sekolah adalah suatu tindakan atau tugas seorang pemimpin lembaga pendidikan untuk menggerakkan segala sumber daya yang ada disekolah secara maksimal untuk mencapai tujuan yang telah ditetapkan. Seorang kepala sekolah dapat membuat perencanaan yang akan dilakukan dalam kepemimpinannya. Perencanaan ini yang menjadi acuan untuk melaksanakan kegiatan atau aktivitas selama di sekolah untuk jangka waktu tertentu. Hal ini

⁵Sahrir, Wakasek Kesiswaan SMK Negeri 4 Luwu, *Wawancara*, Tanggal 3 Agustus 2023

⁶Sofyan Tsauri, *Pendidikan Karakter: Peluang dalam Membangun karakter bangsa*, (Jember: IAIN Jember Press, 2015), h. 44

sesuai dengan yang disampaikan bapak Harianto Gommo selaku Kepala Sekolah menuturkan bahwa:

Strategi yang dilakukan dalam pembentukan karakter tentunya ada beberapa tahapan yang dilakukan yaitu melakukan sosialisasi dulu kepada guru-guru sebagai ujung tombak pendidikan. Disini guru-guru diberikan bekal terkait dengan pendidikan karakter, sehingga ketika sudah masuk kegiatan belajar mengajar, maka guru-guru tidak kebingungan lagi untuk memberikan materi termasuk pendidikan karakter tersebut. Dimana perencanaan yang dilakukan dalam menetapkan nilai-nilai karakter peserta didik yaitu menetapkan tata tertib sekolah serta melaksanakan baik kepada guru maupun peserta didik tentang karakter yang akan kita jalani sebagaimana yang tercantum dalam kurikulum yang digunakan di SMK Negeri 4 Luwu. Kemudian situasi sekolah dalam menunjang penerapan pendidikan karakter adalah tata tertib yang ada di sekolah ini dilaksanakan dengan benar baik guru yang sudah memiliki aturan sebagai PNS maupun peserta didik dan diawasi oleh kepala sekolah, termasuk kesiswaan dan guru BK.⁷

Kepala sekolah Harianto Gommo juga menuturkan bahwa:

Dalam merencanakan ruang kelas dan suasana luar sekolah yang baik untuk pembentukan karakter, dilakukan dengan penataan ruangan dan berbagai perlengkapan kelas serta taman yang ada di depan kelas yang dimana setiap kelas memiliki pengurus-pengurus kelas untuk menjaga kebersihan disetiap kelas tersebut.⁸

Berdasarkan hasil wawancara diatas bahwa perencanaan yang dilakukan kepala sekolah dalam pembentukan nilai karakter peserta didik yaitu melakukan sosialisasi terhadap guru-guru sebagai ujung tombak pendidikan. Disini guru-guru diberikan bekal terkait dengan pendidikan karakter, sehingga ketika sudah masuk kegiatan belajar mengajar, maka guru-guru tidak kebingungan lagi untuk memberikan materi termasuk pendidikan karakter tersebut. Dimana perencanaan yang dilakukan dalam menetapkan nilai-nilai karakter peserta didik yaitu menetapkan tata tertib sekolah serta melaksanakan baik kepada guru maupun

⁷Harianto Gommo, Kepala Sekolah SMK Negeri 4 Luwu, *Wawancara*, Tanggal 31 Juli 2023

⁸Harianto Gommo, Kepala Sekolah SMK Negeri 4 Luwu, *Wawancara*, Tanggal 31 Juli 2023

peserta didik tentang karakter yang akan jalani sebagaimana yang tercantum dalam kurikulum yang digunakan di sekolah tersebut.

Perencanaan yang dilakukan yaitu dengan memberlakukan tata tertib bagi peserta didik, guru maupun pegawai. Untuk meningkatkan karakter peserta didik dapat dilakukan dengan pembiasaan sehari-hari yaitu menaati tata tertib yang berlaku, etika sopan santun dan untuk membuat peserta didik tidak bosan dengan keadaan kelas, maka kepala sekolah membuat suasana kelas dengan penataan ruangan lebih nyaman dan melengkapi perlengkapan kelas serta membuat taman-taman kecil yang ada di depan kelas yang dimana setiap kelas memiliki pengurus-pengurus kelas untuk menjaga kebersihan disetiap kelas tersebut.

2. Strategi Implementasi

Strategi kepala sekolah dalam melakukan implementasi pembentukan karakter peserta didik yang di kemukakan oleh bapak Harianto Gommo selaku kepala sekolah menuturkan bahwa:

Implementasi sekolah dalam menerapkan disiplin yaitu kembali ke tata tertib sekolah dimana wakil kepala sekolah bagian kesiswaan, wali kelas, dan guru BK untuk mengawasi tata tertib sekolah ini. Sehingga, bila pelaksanaan tata tertib ini lancar otomatis disiplinnya juga ikut bagus dan lancar. Kemudian dalam pelaksanaan hormat kepada pendidik dan sesama peserta didik yaitu dengan norma-norma yang berlaku disekolah antara guru dengan kepala sekolah, guru dengan guru, guru dengan peserta didik serta peserta didik dengan peserta didik itu sendiri.⁹

Data diatas menunjukkan bahwa pentingnya melakukan implementasi pembentukan karakter peserta didik. Ibu Susilawati selaku Wakasek Kurikulum menuturkan bahwa:

Kepala sekolah hanya mengarahkan serta membimbing ketika ada peserta didik yang terlambat dan kepala sekolah juga hanya mengawasi guru dalam melaksanakan pembentukan nilai karakter di kelas dan yang melaksanakan pembentukan nilai karakter peserta didik yaitu guru.¹⁰

⁹Harianto Gommo, Kepala Sekolah SMK Negeri 4 Luwu, *Wawancara*, Luwu 31 Juli 2023

¹⁰Susilawati, Wakasek Kurikulum SMK Negeri 4 Luwu, *Wawancara*, 7 Agustus 2023

Sesuai dengan pernyataan diatas memberikan penegasan akan pentingnya pelaksanaan pembentukan karakter peserta didik. Hal ini di dukung oleh bapak Sahrir selaku Wakasek kesiswaan bahwa:

Pelaksanaan yang dilakukan kepala sekolah yaitu memberikan arahan karena kepala sekolah hanya mengawasi setiap pembentukan karakter yang tercantum dalam setiap RPP mata pembelajaran guru.¹¹

Apa yang dijelaskan dalam data hasil wawancara tersebut menunjukkan bahwa implementasi atau melaksanakan yang kepala sekolah lakukan dalam pembentukan nilai karakter peserta didik itu perlu dilakukan, tidak hanya dalam bentuk keilmuan, akan tetapi juga meliputi aspek-aspek lain seperti kedisiplinan, kejujuran, semangat dalam mengikuti kegiatan praktek kerja lapangan dan saling menghargai antara guru dan peserta didik serta melakukan pembiasaan norma-norma yang berlaku di sekolah dan mematuhi peraturan atau tata tertib sekolah. Hal ini sesuai yang disampaikan oleh kepala sekolah Harianto Gommo bahwa:

Jadi aturan yang terdapat di sekolah ini sudah diatur semuanya, sehingga pelaksanaannya dapat dilihat dilapangan, jika ada peserta didik yang melanggar, maka akan di kenakan sanksi yang berlaku di sekolah ini. Tidak hanya itu, kerapian saat berpakaian sudah di tentukan dari sekolah dan sudah ada waktu-waktu tertentu. Jika ada peserta didik yang melanggar, maka akan dikenakan sanksi.¹²

Berdasarkan data hasil wawancara bahwa strategi kepala sekolah dalam melaksanakan pembentukan karakter peserta didik ialah mengarahkan serta membimbing ketika ada peserta didik yang terlambat dan kepala sekolah juga hanya mengawasi guru dalam melaksanakan pembentukan nilai karakter di kelas dan yang melaksanakan pembentukan nilai karakter peserta didik yaitu guru. Sehingga upaya dalam pembentukan karakter peserta didik tentu bukan menjadi hal mudah untuk dilakukan. Tidak menutup kemungkinan masih ada saja peserta didik di dalam maupun diluar lingkungan sekolah yang melakukan tindakan yang

¹¹ Sahrir, Wakasek Kesiswaan SMK Negeri 4 Luwu, *Wawancara*, 3 Agustus 2023

¹² Harianto Gommo, Kepala Sekolah SMK Negeri 4 Luwu, *Wawancara*, Luwu 31 Juli 2023

menyimpang seperti, membolos tidak mengerjakan tugas, berperilaku yang melanggar norma dan masih banyak lagi. Maka dari itu perlu adanya sebuah aturan untuk menanggulangi permasalahan tersebut seperti tata tertib sekolah.

3. Strategi Pengawasan

Berdasarkan hasil wawancara mengenai strategi kepala sekolah dalam mengawasi pembentukan karakter peserta didik yang di kemukakan oleh bapak Harianto Gommo selaku kepala sekolah bahwa:

Untuk mengawasi pembentukan karakter ini saya memantau sejauh mana perkembangan peserta didik dalam mematuhi peraturan tata tertib sekolah, kemudian tenaga pendidik juga memantau apakah mereka sudah berhasil dalam menerapkan nilai-nilai pendidikan karakter, apabila ada yang melanggar pasti akan dikenakan sanksi. Seperti yang datang terlambat akan diberikan sanksi memungut sampah yang ada dalam lingkungan sekolah.¹³

Apa yang disampaikan data diatas menunjukkan bahwa dalam menjalankan pembentukan pendidikan karakter perlu adanya pengawasan dalam pembentukan karakter peserta didik, kepala sekolah selalu memantau perkembangan peserta didik dalam menaati tata tertib sekolah. Melalui pembentukan pendidikan karakter di sekolah, peserta didik dibina, dibentuk, diarahkan dan dibimbing untuk memiliki karakter yang baik sehingga dirinya dapat menunjukkan sikap atau perilaku yang baik ketika berkomunikasi dengan orang lain maupun dengan masyarakat lainnya. Hal ini sesuai dengan yang di kemukakan oleh ibu Musni selaku guru pendidikan agama islam bahwa:

Kepala sekolah dalam hal ini untuk membantu guru dalam pembentukan nilai karakter peserta didik pasti terlibat, karena kepala sekolah bisa menghalau peserta didik pada saat guru sedang melangsungkan pembelajaran dikelas dan kepala sekolah keliling sekolah untuk melihat apakah peserta didik masih berkeliaran pada saat jam pelajaran berlangsung. Maka kepala sekolah dan guru sebagai orang tua di sekolah harus mampu dan komitmen dalam melakukan pendidikan karakter peserta didik agar peserta didik juga bisa diatur serta mempunyai tujuan yang baik, yang sesuai dengan visi, misi dan tujuan sekolah.¹⁴

¹³Harianto Gommo, Kepala Sekolah SMK Negeri 4 Luwu, *Wawancara*, Luwu 31 Juli 2023

¹⁴Musni, Guru PAI SMK Negeri 4 Luwu, *Wawancara*, Tanggal 4 Agustus 2023

Data diatas sebagai bukti bahwa pendidikan karakter itu sangat penting di sekolah. Selain itu, strategi kepala sekolah dalam mengawasi pembentukan karakter peserta didik melalui peraturan atau tata tertib sekolah yang dilaksanakan sebagai penunjang dan bentuk kontroling kepala sekolah dalam pembentukan karakter peserta didik dan dalam pemberian sanksi dilakukan sesuai jenis pelanggarannya dan juga dalam pemberian sanksi tersebut tidak menggunakan hukuman fisik melainkan hukuman yang memiliki sifar jera agar peserta didik tidak melanggar lagi peraturan tersebut.

Dalam kegiatan pembentukan karakter peserta didik memang sangat dibutuhkan strategi yang baik supaya tepat sasaran, akan tetapi dibalik semua itu yang sangat diperlukan adalah kerja sama antara kepala sekolah dan guru dan juga peserta didik yaitu dengan melakukan pendekatan misalnya, silaturahmi dengan begitu supaya terjalin rasa keharmonisan antara guru dan peserta didik serta peserta didik terhadap gurunya.

4. Strategi Evaluasi

Sementara itu strategi kepala sekolah dalam mengevaluasi pembentukan karakter peserta didik yang di kemukakan oleh ibu Musni selaku guru pendidikan agama islam bahwa:

Adanya pembentukan karakter di sekolah ini membawa perubahan bagi peserta didik. Adapun perubahan yang dilakukan yaitu mendekati mereka dengan cara keibuan, pasti mereka akan berubah sedikit demi sedikit. Pada saat memberikan wejangan mungkin 2 atau 3 minggu akan ada perubahan, tetapi setelah itu mereka akan kembali ke semula karena pergaulan diluar mungkin yang mempengaruhi sehingga karakter peserta didik tersebut kembali ke semula. Jadi kita sebagai guru harus selalu mendampingi mereka, sabar menghadapi mereka sehingga apa yang kita inginkan bisa tercapai dan akhirnya apa yang kita tanamkan pada diri mereka betul-betul tercapai.¹⁵

¹⁵Musni, Guru PAI SMK Negeri 4 Luwu, *Wawancara*, Tanggal 4 Agustus 2023

Kepala sekolah bapak Harianto Gommo menuturkan bahwa:

Dalam mengevaluasi pembentukan karakter peserta didik, sekolah mengidentifikasi dan mengembangkan sistem pembelajaran yang di desain oleh guru untuk menjadi alat kendali dalam konteks manajemen sekolah, serta berfungsi menjadi alat pembinaan lebih lanjut. Selain itu sekolah juga melakukan rapat akhir semester untuk mengetahui tingkat kehadirannya, tingkat pelanggarannya dan disamping itu disampaikan kepada guru-guru bidang studi bagaimana karakter peserta didik dalam mengikuti pembelajaran, akan tetapi ada juga peserta didik yang memilih-milih guru dan itu perlu diawasi serta di pantau.¹⁶

Berdasarkan data hasil wawancara yang peneliti peroleh di lapangan bahwa strategi kepala sekolah dalam mengevaluasi pembentukan karakter peserta didik yaitu mengembangkan sistem pembelajaran yang di desain oleh guru serta menjadi alat pembinaan lebih lanjut. Kemudian melakukan rapat pada akhir semester untuk mengetahui tingkat kehadiran peserta didik pada setiap mata pelajaran. Selain itu, setiap guru mengemukakan bagaimana karakter peserta didik saat di dalam kelas saat pembelajaran sedang berlangsung. Peserta didik yang memiliki tingkat pelanggaran yang banyak akan di kenakan sanksi yang sudah di tetapkan oleh sekolah.

Aturan dan tata tertib di SMK Negeri 4 Luwu merupakan pedoman bagi sekolah untuk menciptakan suasana tertib dan aman, sehingga akan terhindar dari kejadian-kejadian yang bersifat negatif. Hukuman yang diberikan ternyata tidaklah ampuh untuk menangkal beberapa bentuk pelanggaran, malahan akan bertambah permasalahan. Selain itu, dengan adanya tata tertib juga mencerminkan budaya sekolah yang baik, terutama dalam membina akhlak siswa.

Dengan budaya sekolah yang baik mampu memberikan pendidikan karakter terhadap peserta didik agar dapat mencapai tujuan sekolah untuk terus semangat dalam belajar. Dengan membiasakan nilai-nilai utama dalam pendidikan karakter, yaitu: beriman, bertakwa kepada Tuhan yang maha esa dan berakhlak

¹⁶Harianto Gommo, Kepala Sekolah SMK Negeri 4 Luwu, *Wawancara*, Tanggal 31 Juli 2023

mulia, berkebhinekaan tunggal, gotong royong, mandiri, bernalar kritis dan kreatif, jujur dan bersih, santun dan cerdas, bertanggung jawab dan disiplin, peduli dan suka menolong, membiasakan budaya seyum, memberi salam, dan berjabat tangan.

Strategi kepala sekolah dalam pembentukan karakter peserta didik dibangun melalui gaya kepemimpinan demokrasinya dengan mendorong para guru untuk bekerja sama dalam mencapai tujuan bersama pula. Mengadakan rapat bulanan, atau rapat sesuai dengan situasi dan kondisi yang diperlukan untuk memberi pengarahan dengan mengedepankan musyawarah dalam mengambil keputusan demi melahirkan karakter yang baik di lingkungan SMK Negeri 4 Luwu.

D. Faktor Pendukung dan Penghambat Strategi Kepala Sekolah dalam Pembentukan Karakter Peserta Didik Kelas XI di SMK Negeri 4 Luwu

Pendidikan karakter bertujuan untuk meningkatkan mutu proses dan hasil pendidikan yang mengarah pada pembentukan karakter dan akhlak mulia peserta didik secara utuh, terpadu, dan seimbang sesuai dengan standar kompetensi lulusan pada setiap satuan pendidikan. Melalui pendidikan karakter peserta didik diharapkan mampu secara mandiri meningkatkan dan menggunakan pengetahuannya, mengkaji dan menginternalisasikan serta mempersonalisasikan nilai-nilai dan akhlak mulia sehingga terwujud dalam perilaku sehari-hari.

Pendidikan karkater pada tingkat satuan mengarah pada pembentukan budaya sekolah yaitu nilai-nilai yang melandasi perilaku, tradisi, kebiasaan sehari-hari serta symbol-simbol dan praktikkan oleh semua warga sekolah serta masyarakat sekitarnya. Budaya sekolah merupakan ciri khas karakter atau watak dan citra sekolah tersebut di mata luas.

1. Faktor Pendukung

Dalam menerapkan berbagai upaya untuk pembentukan karakter kepada peserta didik, tidak terlepas dari factor pendukung dan penghambat yang dihadapi oleh kepala sekolah dan para guru. Adapun factor pendukung dan penghambat

yang dialami kepala sekolah dan para guru dalam pembentukan karakter peserta didik melakukan suatu upaya pastinya ada yang setuju dan tidak. Hal ini sejalan dengan hasil wawancara peneliti dengan kepala sekolah SMK Negeri 4 Luwu bapak Harianto Gommo menuturkan bahwa:

Faktor pendukung dalam pembentukan karakter peserta didik itu dengan adanya muatan pendidikan karakter dalam kurikulum sekolah, kemudian ada motivasi dari sekolah untuk mutu keluaran yang berakhlak mulia, dan sarana prasarana yang menunjang untuk pembentukan karakter peserta didik sudah memadai, selanjutnya itu orang tua dan komite sekolah mendukung semua program sekolah termasuk dalam pendidikan karkater. Sementara itu, pihak sekolah sendiri dalam pendidikan karakter itu sebenarnya hanya membantu pihak orang tua dalam membentuk peserta didik yang berkarakter baik.¹⁷

Bapak Harianto Gommo selaku kepala sekolah juga menuturkan bahwa:

Sebagai kepala sekolah saya harus bertanggungjawab untuk memenuhi, memberikan dukungan dan membantu menanamkan pendidikan karakter kepada para peserta didik dan didukung oleh, komite sekolah, orang tua peserta didik, masyarakat sekitar, para alumni, serta sekolah juga berada pada posisi jalan poros yang strategis.¹⁸

Apa yang disampaikan data diatas menunjukkan bahwa dalam menjalankan pembentukan karakter peserta didik pasti memiliki factor pendukung yang dimana factor pendukung tersebut yaitu adanya kerjasama antara komite sekolah, kepala sekolah, guru, orang tua peserta didik, masyarakat sekitar, dan para alumni. Hal ini juga di dukung oleh penjelasan dari wakasek kurikulum yang menuturkan bahwa:

Pendidikan karakter yang ada di sekolah ini sangat sesuai dan bisa di tingkatkan lagi sehingga menjadi lebih baik dan selama ini hanya arahan, bimbingan, dan motivasi dari kepala sekolah agar lebih giat lagi dalam penerapan penanaman pendidikan karakter melalui pembiasaan dan kegiatan pembelajaran di kelas.¹⁹

¹⁷Harianto Gommo, Kepala Sekolah SMK Negeri 4 Luwu, *Wawancara*, Tanggal 31 Juli 2023

¹⁸Harianto Gommo, Kepala Sekolah SMK Negeri 4 Luwu, *Wawancara*, Tanggal 31 Juli 2023

¹⁹Susilawati, Wakasek Kurikulum SMK Negeri 4 Luwu, *Wawancara*, Tanggal 7 Agustus 2023

Penjelasan tersebut juga di dukung oleh wakasek kesiswaan sebagai berikut:

Dukungan dan motivasi yang besar dari kepala sekolah, guru, orang tua peserta didik, dan masyarakat sekitar sekolah. Mereka sangat peduli terhadap perkembangan peserta didik dan menaruh harapan besar kepada para guru agar bisa merubah dan mengembangkan karakter dan akhlak anak menjadi lebih baik. Saya semakin bersemangat dalam mengajari peserta didik karena mendapat dukungan dan kepercayaan penuh dari kepala sekolah dan para guru lainnya.²⁰

Berdasarkan data diatas faktor pendukung pembentukan karakter peserta didik yaitu terdapat dukungan dan motivasi besar dari kepala sekolah, guru, orang tua peserta didik, dan masyarakat sekitar sekolah membantu perkembangan peserta didik dan menaruh harapan besar kepada para guru agar peserta didik bisa merubah dan mengembangkan karakter mereka masing-masing.

Sementara itu guru memberikan dukungan kepada sekolah dalam pembentukan karakter peserta didik. Hal ini dikemukakan oleh guru pendidikan agam islam bahwa:

Upaya yang dilakukan guru untuk mendukung kepala sekolah dalam pembentukan nilai karakter peserta didik yaitu memberikan segalanya dalam artian pikiran, tenaga bahkan materi bisa diberikan kepada mereka. Lewat pendamping-pendamping tersebut dapat membentuk nilai karakter peserta didik agar mereka bersungguh-sungguh belajar.²¹

Apa yang di sampaikan diatas menunjukkan bahwa guru mendukung sekolah dalam pembentukan karakter peserta didik dengan membimbingnya dalam mengembangkan karakternya melalui keyakinan terhadap kemampuan belajarnya dan memastikan bahwa materi dapat di akses oleh mereka.

Wakasek kurikulum menuturkan bahwa:

Respon dan antusias dari pihak-pihak yang terlibat dalam pembentukan nilai karakter peserta didik itu sangat support dan semangat dalam pembentukan nilai peserta didik lebih baik, sebab karakter peserta didik itu

²⁰Sahrir, Wakasek Kesiswaan SMK Neheri 4 Luwu, *Wawancara*, Tanggal 3 Agustus 2023

²¹Musni, Guru PAI SMK Negeri 4 Luwu, *Wawancara*, Tanggal 4 Agustus 2023

berbeda-beda serta dapat terpengaruh dari luar sekolah. Sehingga tugas guru bagaimana cara agar karakter peserta didik itu lebih baik lagi dan tidak mudah terpengaruh oleh lingkungan sekitar.²²

Dari data hasil wawancara diatas menunjukkan bahwa dengan adanya respon dan semangat dalam meningkatkan karakter peserta didik sangat mendukung dan memotivasi, karena kepribadian yang berbeda dapat mempengaruhi peserta didik di luar sekolah, sehingga dapat menjadi pedoman bagi guru bagaimana menjadikan peserta didik menjadi lebih baik dan tidak terpengaruh oleh lingkungannya. Hal ini juga dituturkan oleh wakasek kesiswaan bahwa:

Secara umum dikembalikan lagi kepada guru bidang studi sehingga mereka masing-masing memberikan penilaian kepada peserta didik disebabkan memiliki karakter yang berbeda pula, selain itu menyangkut masalah bentuk penilaian dalam pendidikan karakter peserta didik.²³

Berdasarkan hasil wawancara diatas menunjukkan bahwa guru memberikan penilaian karakter kepada peserta didik menurut kepribadiannya, selain itu dengan menyikapi permasalahan dalam bentuk penilaian pendidikan karakter peserta didik.

2. Faktor Penghambat

Faktor penghambat yang dialami kepala sekolah dan para guru dalam pembentukan karakter peserta didik sebagaimana dituturkan oleh kepala sekolah SMK Negeri 4 Luwu bahwa:

Faktor penghambat dalam pembentukan karakter peserta didik yaitu karakteristik dari masing-masing peserta didik yang berbeda-beda, kemudian pembentukan karakter dalam diri peserta didik itu membutuhkan waktu dan proses yang panjang, sehingga sangat membutuhkan ketelatenan dan kesabaran dari para guru serta tindak lanjut yang baik di rumah. Selain itu, kami sebagai pihak sekolah rutin mengadakan rapat koordinasi tiap akhir semester sekali bersama guru-guru yang bertujuan untuk saling berkomunikasi dan dapat memecahkan masalah secara bersama jika

²²Susilawati, Wakasek Kurikulum SMK Negeri 4 Luwu, *Wawancara*, Tanggal 7 Agustus 2023

²³Sahrir, Wakasek Kesiswaan SMK Negeri 4 Luwu, *Wawancara*, Tanggal 3 Agustus 2023

menemukan masalah yang di hadapi khususnya dalam pembentukan karakter peserta didik.²⁴

Apa yang disampaikan diatas bahwa faktor penghambat dalam pembentukan karakter peserta didik ialah karakteristik yang berbeda-beda pada setiap peserta didik kemudian membutuhkan waktu dan proses yang sangat panjang dalam pembentukan nilai karakter peserta didik. Hal ini juga disampaikan oleh ibu Musni bahwa:

Faktor penghambat yang saya alami dalam pembentukan nilai karakter peserta didik seperti kurangnya dukungan dari beberapa pihak orang tua peserta didik dan tiap guru. Dari orang tua peserta didik mereka menyerahkan semua pendidikan dan keberhasilan anak-anaknya kepada sekolah. Menurut saya lingkungan pertama yang membentuk karakter peserta didik adalah lingkungan keluarga, seharusnya orang tua juga ikut berperan dan memperhatikan karakter anak-anaknya agar mempunyai karakter yang baik. Sedangkan dari pihak guru, kurang optimalnya guru memberikan pendidikan dan pembiasaan karakter didalam kegiatan belajar mengajar, seharusnya pembiasaan yang baik harus dilakukan secara rutin agar peserta didik memiliki karakter yang baik.²⁵

Data diatas merupakan bukti lain tentang faktor penghambat dalam pembentukan karakter peserta didik bahwa orang tua peserta didik menyerahkan semua pendidikan dan keberhasilan anak-anaknya kepada sekolah. Keluarga merupakan lingkungan pertama yang membentuk karakter peserta didik, seharusnya orang tua juga ikut berperan dan memperhatikan karakter anak-anaknya agar mempunyai karakter yang baik. Hal ini juga dituturkan oleh bapak Sahrir bahwa:

Faktor penghambatnya adalah kurangnya pengertian orang tua peserta didik terhadap pentingnya minat dan bakat anaknya, kebanyakan orang tua lebih menyukai jika anaknya berprestasi dalam bidang pelajaran. Kemudian beberapa peserta didik juga kemampuannya masih jauh tertinggal dari teman-temannya yang lain. Tetapi pihak sekolah tetap mengutamakan pendidikan peserta didik, dan para guru semaksimal mungkin mengoptimalkan pendidikan dan perkembangan peserta didik

²⁴Hariato Gommo, Kepala Sekolah SMK Negeri 4 Luwu, *Wawancara*, Tanggal 31 Juli 2023

²⁵Musni, Guru PAI SMK Negeri 4 Luwu, *Wawancara*, Tanggal 4 Agustus 2023

dengan baik, pihak sekolah terutama guru tetap memberikan pendidikan serta bimbingan secara insentif serta beberapa peserta didik yang masih pasif dalam mengerti tentang pelajaran dan ekstrakurikuler yang membentuk karakter mereka.²⁶

Data diatas menunjukkan bahwa sangat kurangnya pemahaman orang tua peserta didik tentang minat dan bakat anaknya sehingga menyebabkan sebagian orang tua peserta didik memilih anaknya berprestasi dalam pelajaran. Akan tetapi pihak sekolah tetap mengutamakan pembelajaran dan juga memberikan bimbingan secara insentif kepada peserta didiknya. Bapak Harianto Gommo selaku kepala sekolah juga menuturkan bahwa:

Adapun faktor lainnya yaitu ada beberapa peserta didik yang lokasi rumahnya jauh dari sekolah sehingga peserta didik tersebut terlambat datang ke sekolah. Berikutnya tingkat keamanan dan gangguan dari masyarakat masih ada beberapa yang masuk sehingga keamanan sekolah biasa terganggu karena petugas keamanan hanya 1 orang. Sebelum itu pihak sekolah juga memanggil pihak kepolisian untuk memantau agar tidak terjadinya lagi gangguan dari masyarakat setempat.²⁷

Data hasil wawancara menunjukkan bahwa faktor penghambat pembentukan karakter peserta didik yaitu karakteristik peserta didik yang berbeda-beda sehingga sangat membutuhkan ketelatenan dan kesabaran dari para guru serta tindak lanjut yang baik di rumah, sekolah juga menghadapi tantangan karena ada beberapa peserta didik yang berasal dari tempat yang jauh sehingga mereka datang terlambat serta adanya gangguan masyarakat karena terbatasnya petugas keamanan. Untuk mencegah gangguan lebih lanjut, pihak sekolah telah menghubungi pihak kepolisian untuk keperluan pemantauan.

Berdasarkan hasil wawancara menunjukkan bahwa faktor penghambat dalam pembentukan karakter peserta didik ialah lingkungan pertama yang membentuk karakter peserta didik adalah keluarga, seharusnya orang tua juga ikut

²⁶Sahrir, Wakasek Kesiswaan SMK Negeri 4 Luwu, *Wawancara*, Tanggal 3 Agustus 2023

²⁷Harianto Gommo, Kepala Sekolah SMK Negeri 4 Luwu, *Wawancara*, tanggal 31 Juli 2023

berperan dan memperhatikan karakter anak-anaknya agar mempunyai karakter yang baik. Sekolah juga menghadapi tantangan karena karakteristik mereka yang berbeda-beda pada setiap peserta didik kemudian membutuhkan waktu dan proses yang sangat panjang dalam pembentukan nilai karakter peserta didik. Kemudian ada beberapa peserta didik yang berasal dari lingkungan yang jauh sehingga mereka datang terlambat serta adanya gangguan masyarakat karena terbatasnya petugas keamanan.



BAB V

PENUTUP

A. Kesimpulan

Berdasarkan hasil penelitian diperoleh mengenai strategi kepala sekolah dalam pembentukan nilai karakter peserta didik kelas XI di SMK Negeri 4 Luwu, maka peneliti merumuskan kesimpulan rumusan masalah penelitian ini, yaitu sebagai berikut:

1. Pendidikan karakter dapat menjadi hal mendasar bagi kelanjutan pendidikan dan dapat mempengaruhi kehidupan bermasyarakat dan berbangsa. Lingkungan sekolah sangat berperan dalam mendidik dan membentuk perilaku peserta didik, dan guru harus memiliki kesabaran dan pendekatan secara keibuan untuk mendorong minat peserta didik dalam belajar. Dengan menerapkan pendidikan karakter, maka peserta didik akan mengembangkan perilaku yang beriman, bertakwa kepada Tuhan YME dan berakhlak mulia, berkebhinekaan global, gotong royong, mandiri, bernalar kritis dan kreatif yang pada akhirnya berdampak pada kehidupan bermasyarakat dan berbangsa.
2. Strategi kepala sekolah dalam pembentukan nilai karakter peserta didik yaitu sebagai berikut:
 - a. Strategi perencanaan, melakukan sosialisasi terhadap guru-guru sebagai ujung tombak pendidikan. Perencanaan yang dilakukan dalam menetapkan nilai-nilai karakter peserta didik yaitu beriman, bertakwa kepada Tuhan YME dan berakhlak mulia, berkebhinekaan global, gotong royong, mandiri, bernalar kritis dan kreatif dengan memberlakukan tata tertib sekolah bagi peserta didik, guru dan pegawai serta melaksanakan baik kepada guru maupun peserta didik tentang karakter yang akan jalani sebagaimana yang tercantum dalam kurikulum yang digunakan di sekolah tersebut.
 - b. Strategi implementasi yang kepala sekolah lakukan dalam pembentukan nilai karakter peserta didik yaitu dengan berpatokan pada tata tertib sekolah dan RPP yang menyangkut pendidikan karakter, tidak hanya dalam bentuk

keilmuan, akan tetapi juga meliputi aspek-aspek lain seperti kedisiplinan, kejujuran, semangat dalam mengikuti kegiatan praktek kerja lapangan dan saling menghargai antara guru dan peserta didik serta melakukan pembiasaan norma-norma yang berlaku di sekolah.

- c. Strategi pengawasan, kepala sekolah selalu memantau perkembangan peserta didik dalam menaati tata tertib sekolah. Melalui pendidikan karakter di sekolah, peserta didik dibina, dibentuk, diarahkan dan dibimbing untuk memiliki karakter yang baik sehingga dirinya dapat menunjukkan sikap atau perilaku yang baik ketika berkomunikasi dengan orang lain maupun dengan masyarakat lainnya.
 - d. Strategi evaluasi, strategi kepala sekolah dalam mengevaluasi pembentukan karakter peserta didik yaitu mengembangkan sistem pembelajaran yang di desain oleh guru serta menjadi alat pembinaan lebih lanjut seperti remedial, pendalaman dan perluasan materi. Kemudian melakukan rapat pada akhir semester untuk mengetahui tingkat kehadiran peserta didik pada setiap mata pelajaran. Selain itu, setiap guru mengemukakan bagaimana karakter peserta didik saat di dalam kelas saat pembelajaran sedang berlangsung.
3. Faktor pendukung dan penghambat strategi kepala sekolah dalam pembentukan nilai karakter peserta yaitu:
- a. Faktor pendukung adanya kerjasama, dukungan dan motivasi besar dari komite sekolah, kepala sekolah, guru, orang tua peserta didik, dan masyarakat sekitar sekolah dalam membantu perkembangan peserta didik dan menaruh harapan besar kepada para guru agar peserta didik bisa merubah dan mengembangkan karakter mereka masing-masing.
 - b. Faktor penghambat yaitu lingkungan pertama yang membentuk karakter peserta didik adalah keluarga, seharusnya orang tua juga ikut berperan dan memperhatikan karakter anak-anaknya agar mempunyai karakter yang baik. Sekolah juga menghadapi tantangan karena karakteristik mereka yang berbeda-beda pada setiap peserta didik kemudian membutuhkan waktu dan

proses yang sangat panjang dalam pembentukan nilai karakter peserta didik. Kemudian beberapa peserta didik yang berasal dari lingkungan yang jauh membuat mereka datang terlambat serta adanya gangguan masyarakat karena terbatasnya petugas keamanan.

B. Implikasi Penelitian

Berdasarkan hasil penelitian yang telah dikemukakan di atas dan sebagai keterbatasan yang dimiliki oleh peneliti dalam penelitian ini, maka peneliti akan mengemukakan beberapa implikasi dalam penelitian sebagai harapan yang ingin dicapai sekaligus kelengkapan dalam penyusunan skripsi ini sebagai berikut:

1. Strategi kepala sekolah dalam pembentukan nilai karakter peserta didik di SMK Negeri 4 Luwu, diharapkan kedepannya kepala sekolah melakukan pemantauan dan memberikan motivasi secara rutin agar dapat mengembangkan kesadaran seluruh warga sekolah tentang akan pentingnya pendidikan karakter dalam kehidupan.
2. Dalam mengatasi permasalahan pembentukan karakter peserta didik, sebaiknya pihak sekolah kedepannya lebih memfokuskan lagi dan memperketat tata tertib sekolah, hal ini bertujuan agar terciptanya pendidikan yang diinginkan.
3. Bagi peneliti selanjutnya diharapkan di masa yang akan datang dapat menjadi acuan meneliti strategi kepala sekolah dalam pembentukan nilai karakter peserta didik serta variabel-variabel berbeda dan subjek yang lebih banyak karena masih banyak hal yang dapat digali lebih mendalam.

DAFTAR PUSTAKA

- Aditomo, Anindito. *Panduan Pengembangan Proyek Penguatan Profil Pelajar Pancasila*. Jakarta: Kepala Badan Standar, Kurikulum dan Asesmen Pendidikan. 2022
- Ansori, Miksan, dan Mustajib. Strategi Kepemimpinan Kepala Sekolah dalam Menerapkan Pendidikan Karakter bagi Siswa (Studi SMK Bhakti Mulia Pare). *Jurnal Dirasah* Vol 4 No. 2. 2021
- Asrijanty. *Panduan Pengembangan Proyek Penguatan Profil Pelajar Pancasila*. (Jakarta: Pusat Asesmen dan Pembelajaran Badan Penelitian dan Pengembangan dan Pembukuan Kementerian Pendidikan, Kebudayaan, Riset dan Teknologi. 2021
- Badan Standar, Kurikulum, dan Asesmen Pendidikan Kementerian Pendidikan, Kebudayaan, Riset dan Teknologi, *Dimensi, Elemen, Subelemen Profil Pelajar Pancasila pada Kurikulum Merdeka*. Jakarta. 2022
- Basri, Moh. Oky Sadam dan Eliyanto, Analisis Strategi Kepala Sekolah dan Guru dalam Membentuk Karakter Siswa Untuk Mewujudkan Sekolah Berbasis Pesantren di SMK Ma'Arif 5 Gombang. *Jurnal Cakrawala: Studi Manajemen Pendidikan Islam dan Studi Sosial*, Vol 4. 2020
- Budio, Sesra. Strategi Manajemen Sekolah, *Jurnal Menata*. Vol 2 No. 2. 2019
- Dalimunthe, Reza Armin Abdillah. Strategi dan Implementasi Pelaksanaan Pendidikan Karakter di SMP N 9 Yogyakarta. *Jurnal Pendidikan Karakter* Tahun 5 No. 1. 2015
- Danim, Sudarwin, dan Khairi, *Profesi Kependidikan*. Bandung: Alfabet. 2012
- Daryanto, M. *Administrasi Pendidikan*. Jakarta: Rineka Cipta. 2005
- Ernawati, Yurike, dan Rahmawati, Fitri Puji. Analisis Profil Pelajar Pancasila Elemen Bernalar Kritis dalam Modul Belajar Siswa Literasi dan Numerasi Jenjang Sekolah Dasar. *Jurnal Basicedu*. Vol. 6, No. 4. 2022
- Farhana, Ika. *Merdekakan Pikiran Dengan Kurikulum Merdeka; Memahami Konsep Hingga Penulisan Praktik Baik Pembelajaran di Kelas*. Bogor: Lindan Bestari. 2022
- Fitri, Amalia Diana. "Strategi Keoala Sekolah Dalam Membentuk Karakter Peserta Didik di SDIT Global Insan Madani". Institut Ilmu Al-Qur'an Jakarta. 2021
- Furqon, Hidayatullah. *Pendidikan Karakter: Membangun Peradaban Bangsa*. Surakarta: Yuma Pustaka. 2010
- Gafur, Abdul. 2020. *Kepemimpinan Kepala Sekolah: Meningkatkan Etos Kerja Guru Pendidikan Agama Islam*. Sidoarjo: Nizamia Learning Center. 2020

- Gunawan, Heri. *Pendidikan Karakter Konsep dan Implementasi*. Bandung: Alfabeta. 2014
- Hanifah, *Implementasi Kepemimpinan Transformasional Kepala Sekolah Dalam Meningkatkan Mutu Pembelajaran*. Malang: CV Literasi Nusantara Abadi. 2022
- Haryati, Sri. *Buku Dalam Bidang Pendidikan Profil Pelajar Pancasila di Sekolah Dasar*. Jawa Tengah: Cahya Ghani Recovery. 2022
- Hasan, Hamid. *Pendekatan Multikultural Untuk Penyempurnaan Kurikulum*. Bandung: Remaja Rosdakarya. 2000
- Hasbi Muhammad. *Membangun Kebhinekaan Global Pada Anak Usia Dini*. Jakarta: Direktorat Jenderal Pendidikan Anak Usia Dini, Pendidikan Dasar, dan Pendidikan Menengah Kementerian Pendidikan, Kebudayaan, Riset dan Teknologi. 2020
- Hengki, W, dan Umrati. *Analisis Data Kualitatif (Teori Konsep Dalam Pendidikan)*. Makassar: Sekolah Tinggi Theologia Jaffaray. 2020
- Hidayat, Enjang Sarip Hidayat. *Refleksi Proyek Penguatan Profil Pelajar Pancasila Berbasis Pancaniti*. Lombok: Pusat Pengembangan Pendidikan dan Penelitian Indonesia. 2023
- Hidayatullah, Nur dan Dahlan, Zaini. *Manjadi Kepala Sekolah Ideal, Efektif dan Efisien*. Malang: Literasi Nusantara. 2019
- Istianah, Anif, dkk., Integrasi Nilai-Nilai Pancasila Untuk Membangun Karakter Pelajar Pancasila di Lingkungan Kampus, *Jurnal Politik, Hukum, Sosial Budaya dan Pendidikan*, Vol. 19. No. 1, 2021
- Kahfi, Ashabul. Implementasi Profil Pelajar Pancasila dan Implikasinya Terhadap Karakter Siswa di Sekolah. *Dirasah Jurnal Pemikiran dan Pendidikan Dasar*. 2022
- Kementerian Agama. Qur'an Kemenag, <https://quran.kemenag.go.id/surah/2/30>
- Kristiawan, dkk. *Manajemen Pendidikan*. Yogyakarta: CV Budi Utama. 2017
- Lestari, Eka. "Strategi Kepala Sekolah Dalam Menanamkan Pendidikan Karakter di Sekolah Dasar Pusri Palembang". Universitas Islam Negeri Raden Fatah Palembang. 2018
- Lickona, Thomas. *Educating for Character: Mendidik Untuk Membentuk Karakter*. Jakarta: Bumi Kasara. 2012
- Lisyanti. Retno. *Pendidikan Karakter dalam Metode Aktif, Inovatif, dan Kreatif*. Jakarta: Esensi Erlangga Group. 2012
- Mokodompit, Muliadi, dkk. *Implementasi Kebijakan Pendidikan Karakter*. Malang: Literasi Nusantara abadi Grup. 2023
- Moloeng L J. *Metodologi Penelitian Kualitatif*. Bandung: Remaja Rosdakarya. 2005

- Mulyasa, E. *Manajemen & Kepemimpinan Kepala Sekolah*. Jakarta: Bumi Aksara. 2011
- Mulyasa, E. *Menjadi Kepala Sekolah Profesional*. Bandung: Remaja Rosdakarya, 2014
- Naim, Ngainum. *Character Building: Optimalisasi Peran Pendidikan dalam Pengembangan Ilmu & Pembentukan Karakter Bangsa*. Jogjakarta: ar-Ruz Media. 2012
- Ngalimun. *Strategi Model Pembelajaran*. Banjarmasin: Aswaja Presindo. 2019
- Nur, Aedi. *Manajemen Pendidik & Tenaga Kependidikan*. Yogyakarta: Gosyen Pubhling. 2016
- Nurhuda, Achmad, dan Haq, Mohammad Syaidul. Strategi Kepala Sekolah Dalam Penguatan Pendidikan Karakter, *Jurnal Inspirasi Manajemen Pendidikan*, 9. 2021
- Oktrivia, Sri Fitra, dan Hendriani, Suswati. Strategi Sekolah dalam Membentuk Karakter Islami Siswa di SD An-Nahl Kabupaten Lima Puluh Kota. *Jurnal Pendidikan & Budaya Warta Pendidikan*, Vol 7. 2023
- Poerwati, Ending dan Surwandayani, Beti Istanti. *Manajemen Sekolah Dasar Unggul*. Malang: UMM Press. 2020
- Pusat Bahasa Departemen Pendidikan Nasional RI. Kamus Besar Bahasa Indonesia. Jakarta: Balai Pustaka Cet. 2 Edisi ke 4. 2004
- Rahayu, Sari., Yanuarsari, Revita., dkk. *Kebijakan dan Kinerja Birokrasi Pendidikan*. Makassar: CV. Tohar Media. 2019
- Rahmawati, Yeni dan Euis Kurniati. *Strategi Pengembangan Kreativitas pada Anak*., Jakarta: Prenada Media Group. 2011
- Rostikawati, Dian. *Manajemen Kepemimpinan Kepala Sekolah*. Surabaya: Cipta Media Nusantara. 2022
- Ruliati, dkk. *Penguatan Pendidikan Karakter (PPK) di Sekolah Merdeka Belajar*. Palembang: Inteligi. 2021
- S, Ahmad Aidil. “Impelementasi Profil Pelajar Pancasila di Universitas Muhammadiyah Makassar”. Universitas Muhammadiyah Makassar. 2022
- Safitri, Aini. *Manajemen Kepala Sekolah: Hubungan Antara Kerjasama Sekolah, Kepuasan Kerja Terhadap Motivasi Kerja Kepala Sekolah Menengah Pertama SeKabupaten Aceh*. Aceh: CV. Scientific Corner Publishing. 2021
- Salim, Ahmad. Revitalisasi Peran Kepala Sekolah Sebagai Manajer dalam Pengintegrasian Pendidikan Karakter pada Pendidikan Dasar. *Jurnal al-Bidayah*. Vol 5 No. 2. 2013

- Setiyati, Sri. Pengaruh Kepemimpinan Kepala Sekolah, Motivasi Kerja, dan Budaya Sekolah Terhadap Kinerja Guru. *Jurnal Pendidikan Teknologi dan Kejuruan*, Vol 22 No. 2. 2014
- Sugiyono. *Metode Penelitian Kuantitatif, Kualitatif, dan R&D*. Bandung: Alfabet. 2009
- Sumantri, Mohammad Syarif, dkk. *Model Pembelajaran Pendidikan Karakter di Sekolah Dasar*. Yogyakarta: Deepublish. 2022
- Sujaryanto, Heru., Amin, Tambah Surahman., dkk. *Model Kepemimpinan Kepala Madrasah Untuk Membentuk Karakter Islami Siswa*. Jawa Barat: Penerbit Adab. 2021
- Supriyanto, Totok. *Kajian Pengembangan Profil Pelajar Pancasila Edisi 1*. Jakarta: Badan Penelitian dan Pengembangan dan Perbukuan Kementerian Pendidikan dan Kebudayaan. 2020
- Suroto, Joko Awal, dkk. *Merdeka Belajar*. Surabaya: Dunia Akademisi Publisher. 2022
- Suryadi. *Strategi Pembelajaran Pendidikan Karakter*. Bandung: Remaja Rosdakarya. 2013
- Susanto, Ahmad. *Teori Belajar dan Pembelajaran*. Jakarta: Prenada Media Group. 2016
- Tim Penyusun. *Kamus Besar Bahasa Indonesia*. Jakarta: Balai Pustaka. 2007
- Undang-Undang Republik Indonesia Nomor 20 Tahun 2003 Tentang Sistem Pendidikan Nasional. *UUD RI*. 2003
- Wahyuddin. *Pendidikan Karakter dalam Perspektif Islam*. Gowa: Alauddin University Press. 2020
- Wahyunianto, Suprpto. *Menuju Sekolah Berkarakter Berbasis Budaya*. Yogyakarta: Deepublish Publisher. 2020
- Wahyuningsih, S., Zuchron, D., Purnawinarni, E. *Tunas Pancasila Sebagai Duta Profil Pelajar Pancasila di Sekolah Dasar*. Jakarta: Direktorat Sekolah Dasar, Kementerian Pendidikan Kebudayaan, Riset dan Teknologi. 2021
- Wahyuningtiyas, Indah. "Upaya Pembentukan Karakter Islam Siswa Melalui Kegiatan Spiritual Camp di Man Bondowoso". *Jurnal Islamic Academic*, Vol 4 No. 1. 2017
- Widjaja. *Sistem Gotong Royong dalam Masyarakat Pedesaan Daerah Yogyakarta*. Jakarta: Depdikbud. 2004
- Yuspiani. *Administrasi Pendidikan Membaca Isu dan Harapan Pendidikan Masa Depan*. Gowa: Alauddin University Press. 2021
- Yusutria dan Febriana, Rina,. Aktualisasi Nilai-nilai Kemandirian dalam Membentuk Karakter Mandiri Siswa. *Ta Dib Jurnal Pendidikan Islam*. Jilid 8, No. 1. 2019

L

A

M

P

I

R

A

N

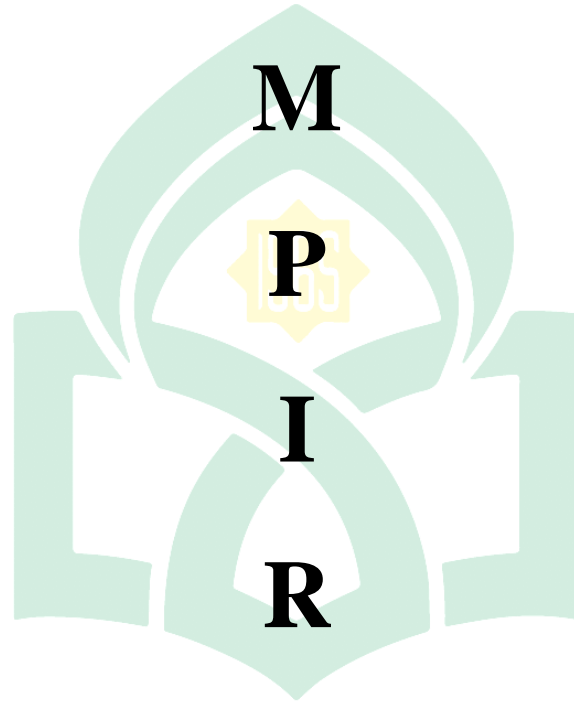

UNIVERSITAS ISLAM NEGERI
ALAUDDIN
M A K A S S A R



Peneliti melakukan wawancara dengan Kepala Sekolah Bapak Harianto Gommo, S.Pd., M.Si di ruangan kepala sekolah



Peneliti melakukan wawancara dengan wakil kepala sekolah bagian kesiswaan Bapak Sahrir, S.Pd., MM di ruangan wakil kepala bagian kesiswaan



Peneliti melakukan wawancara dengan wakil kepala sekolah bagian kurikulum ibu Susilawati, S.Pd., M.Pd di ruangan guru



Peneliti melakukan wawancara dengan guru pendidikan agama islam ibu Musni, S.Pd



Profil sekolah dan visi misi sekolah

PEMERINTAH PROVINSI SULAWESI SELATAN
DINAS PENDIDIKAN
DAFTAR KEADAAN GURU DAN PEGAWAI TETAP
UPT. SMK NEGERI 4 LUWU

No	Nama	Tempat dan Tanggal Lahir	Pendidikan	Agama	Keahlian	Kelembagaan	Kelembagaan	Kelembagaan	Kelembagaan	Kelembagaan	Kelembagaan
01
02
03
04
05
06
07
08
09
10
11
12
13
14
15
16
17
18
19
20
21
22
23
24
25
26
27
28
29
30
31
32
33
34
35
36
37
38
39
40
41
42
43
44
45
46
47
48
49
50
51
52
53
54
55
56
57
58
59
60

KEPALA UPT. SMK NEGERI 4 LUWU
HARAHOTU BONGAL, S.Pd., M.Pd.
NIP. 196011 0001 1 001

Daftar pembagian tugas guru dan pegawai tetap



DAFTAR RIWAYAT HIDUP



Penulis dengan nama lengkap Mirdayanti Sabar lahir di Mamara, 31 Januari 2001. Anak pertama dari 2 bersaudara yang merupakan anak dari pasangan Bapak Sabar dan Ibu Sani Sianna. Penulis menetap di Mamara Desa Marabuana, Kecamatan Walenrang Utara, Kabupaten Luwu, Provinsi Sulawesi Selatan.

Penulis mulai menempuh beberapa jenjang pendidikan diantaranya SD Negeri 112 Mamara, SMP Negeri 3 Lamasi, SMA Negeri 2 Luwu jurusan IPA, dan sampai pada jenjang pendidikan di UIN Alauddin Makassar Jurusan Manajemen Pendidikan Islam Fakultas Tarbiyah dan Keguruan.

Pengalaman organisasi selama duduk di bangku pendidikan yaitu pertama di tingkat SMP sebagai anggota Pramuka dan anggota OSIS, di tingkat SMA sebagai Pramuka, Paskibra dan anggota OSIS.

UNIVERSITAS ISLAM NEGERI
ALAUDDIN
M A K A S S A R