

**PENGARUH TINGKAT PENDIDIKAN DAN INVESTASI TERHADAP
KEMISKINAN MELALUI PERTUMBUHAN EKONOMI
DI PROVINSI SULAWESI BARAT**



Skripsi

Diajukan untuk Memenuhi Salah Satu Syarat Meraih Gelar
Sarjana Ekonomi Jurusan Ilmu Ekonomi pada
Fakultas Ekonomi dan Bisnis Islam
UIN Alauddin Makassar

UNIVERSITAS ISLAM NEGERI
Oleh :
IRFANDI T
90300117042
ALAUDDIN
MAKASSAR

**JURUSAN ILMU EKONOMI
FAKULTAS EKONOMI DAN BISNIS ISLAM
UNIVERSITAS ISLAM NEGERI ALAUDDIN MAKASSAR
2022**

PERNYATAAN KEASLIAN SKRIPSI

Mahasiswa yang bertanda tangan di bawah ini:

Nama : IRFANDI T
Nim : 90300117042
Tempat/Tgl Lahir : Lombang-lombang / 10 Juli 1999
Jurusan : Ilmu Ekonomi
Fakultas : Ekonomi dan Bisnis Islam
Alamat : Lingkungan Lombang-lombang, Kel. Sinyonyoi Kec.
Kalukku, Kab. Mamuju
Judul : Pengaruh Tingkat Pendidikan dan Investasi Terhadap
Kemiskinan Melalui Pertumbuhan Ekonomi di Provinsi
Sulawesi Barat

Menyatakan dengan sesungguhnya dan penuh kesadaran bahwa skripsi ini benar hasil karya sendiri. Jika dikemudian hari ia merupakan duplikat , tiruan plagiat, atau dibuat oleh orang lain sebagian atau seluruhnya maka skripsi dan gelar yang diperoleh akan batal demi hukum.

Gowa, Januari 2023

Penulis

IRFANDI T



KEMENTERIAN AGAMA RI
UNIVERSITAS ISLAM NEGERI ALAUDDIN MAKASSAR
FAKULTAS EKONOMI DAN BISNIS ISLAM

Kampus I Jl. St. Alauddin No. 63 Makassar Tlp. (0411) 864923 Fax. 864923
Kampus II Jl. H. M. Yasin Limpo No. 36 Samata Sungguminasa-Gowa Tlp. (0411) 841879 Fax. 8221400

PENGESAHAN SKRIPSI

Skripsi yang berjudul **“Pengaruh Tingkat Pendidikan dan Investasi Terhadap Kemiskinan Melalui pertumbuhan Ekonomi di Provinsi Sulawesi Barat”** yang disusun oleh **Irfandi T, Nim: 90300117042**, mahasiswa Jurusan Ilmu Ekonomi pada Fakultas Ekonomi Dan Bisnis Islam, Universitas Islam Negeri Alauddin Makassar, telah diuji dan dipertahankan dalam sidang munaqasyah yang diselenggarakan pada tanggal 15 Februari 2023 dan dinyatakan telah dapat diterima sebagai salah satu syarat untuk memperoleh gelar sarjana ekonomi pada Fakultas Ekonomi dan Bisnis Islam.

Samata-Gowa, 04 Mei 2023

DEWAN PENGUJI

| | | |
|---------------|--|---------|
| Ketua | : Prof. Dr. H. Abustami Ilyas, M.Ag. | (.....) |
| Sekretaris | : Dr. Muh. Wahyuddin Abdullah, SE., M.Si., Ak. | (.....) |
| Penguji I | : Dr. Sudirman, SE., M.Si. | (.....) |
| Penguji II | : Dr. Sitti Aisyah, S.Ag., M.Ag. | (.....) |
| Pembimbing I | : Dr. Baso Iwang, SE., M.Si., Ph.D. | (.....) |
| Pembimbing II | : Ahmad Kafrawi Mahmud, S.Pd., M.Si. | (.....) |

Diketahui Oleh:
Dekan Fakultas Ekonomi dan Bisnis Islam
UN Alauddin Makassar



Prof. Dr. H. Abustami Ilyas, M.Ag.
NIP. 19661130 199303 1 003

DAFTAR ISI

| | |
|---|-----------|
| HALAMAN SAMBUTAN | i |
| DAFTAR ISI | ii |
| DAFTAR TABEL | iv |
| DAFTAR GAMBAR | v |
| KATA PENGANTAR | vi |
| ABSTRAK | ix |
| BAB I PENDAHULUAN | 1 |
| A. <i>Latar Belakang Masalah</i> | 1 |
| B. <i>Rumusan Masalah</i> | 11 |
| C. <i>Tujuan Penelitian</i> | 12 |
| D. <i>Definisi Operasional Variabel</i> | 12 |
| E. <i>Manfaat Penelitian</i> | 13 |
| BAB II LANDASAN TEORI | 14 |
| A. <i>Kemiskinan</i> | 14 |
| B. <i>Pertumbuhan Ekonomi</i> | 28 |
| C. <i>Investasi</i> | 37 |
| D. <i>Tingkat Pendidikan</i> | 43 |
| E. <i>Hubungan Tingkat Pendidikan dan Investasi Terhadap Pertumbuhan Ekonomi dan Kemiskinan</i> | 48 |
| F. <i>Penelitian Terdahulu</i> | 55 |
| G. <i>Hipotesis</i> | 59 |
| H. <i>Kerangka Fikir</i> | 60 |
| BAB III METODE PENELITIAN | 61 |

| | |
|---|------------|
| A. <i>Jenis dan Lokasi Penelitian</i> | 61 |
| B. <i>Jenis dan Sumber Data</i> | 61 |
| C. <i>Metode Pengumpulan Data</i> | 62 |
| D. <i>Metode analisis data</i> | 62 |
| BAB IV HASIL PENELITIAN DAN PEMBAHASAN | 71 |
| A. <i>Gambaran Umum dan Lokasi Penelitian</i> | 71 |
| B. <i>Deskripsi Perkembangan Variabel</i> | 73 |
| C. <i>Hasil Analisis Data</i> | 78 |
| D. <i>Perkembangan Hasil Penelitian</i> | 90 |
| BAB V PENUTUP | 98 |
| A. <i>Kesimpulan</i> | 98 |
| B. <i>Saran</i> | 99 |
| DAFTAR PUSTAKA | 100 |
| LAMPIRAN | 107 |

DAFTAR TABEL

| | |
|---|----|
| Tabel 1.1 Produk Domestik Regional Bruto Atas Dasar Harga Konstan (Milyar Rupiah), Tahun 2017-2021 | 7 |
| Tabel 1.2 Angka Partisipasi Murni Provinsi Sulawesi Barat Tahun 2017 – 2021 | 8 |
| Tabel 1.3 Investasi di Provinsi Sulawesi Barat Tahun 2017 -2021 | 10 |
| Tabel 2.1 Penelitian Terdahulu | 56 |
| Tabel 4.1 Jumlah Penduduk Menurut Kabupaten dan Jenis Kelamin Provinsi Sulawesi Barat Tahun 2021 | 74 |
| Tabel 4.2 Pertumbuhan Ekonomi Provinsi Sulawesi Barat Tahun 2012-2021 | 75 |
| Tabel 4.3 Jumlah Penduduk Miskin di Provinsi Sulawesi Barat Tahun 2012 – 2021 | 76 |
| Tabel 4.4 Angka Partisipasi Murni Provinsi Sulawesi Barat Tahun 2012 – 2021 | 77 |
| Tabel 4.5 Investasi di Provinsi Sulawesi Barat Tahun 2012 -2021 | 78 |
| Tabel 4.6 Uji Normalitas | 80 |
| Tabel 4.7 Uji Multikolinearitas | 80 |
| Tabel 4.8 Uji Autokorelasi | 81 |
| Tabel 4.9 Uji Heteroskedastisitas | 82 |
| Tabel 4.10 Hasil Uji Simultan (Uji F) | 82 |
| Tabel 4.11 Hasil Uji Parsial (Uji T) Model Y1 | 84 |
| Tabel 4.12 Hasil Uji Parsial (Uji T) Model Y2 | 85 |
| Tabel 4.13 Hasil Uji Koefisien Determinasi (R^2) | 86 |
| Tabel 4.14 Pengaruh Tingkat Pendidikan Dan Investasi Terhadap Pertumbuhan Ekonomi Dan Kemiskinan | 88 |

DAFTAR GAMBAR

| | |
|---|----|
| Gambar Grafik 1.1 Jumlah Penduduk Miskin (Ribuan Jiwa) Provinsi Sulawesi Barat, 2017-2021 | 4 |
| Gambar 2.1 Kerangka Pikir | 61 |
| Gambar 3.1 Model Analisis Jalur | 70 |
| Gambar 4.1 Model Kausalitas Pengaruh Tingkat Pendidikan dan Investasi Terhadap Kemiskinan Melalui Pertumbuhan Ekonomi | 90 |



KATA PENGANTAR



Assalamu'alaikum Warohmatullahi Wabarokatuh

Alhamdulillah puji syukur senantiasa penulis panjatkan kehadirat Allah SWT atas limpahan rahmat, hidayah serta inayah-Nya sehingga penulis dapat menyelesaikan skripsi sebagai salah satu persyaratan untuk menyelesaikan Program Sarjana (S1) Jurusan Ilmu Ekonomi Fakultas Ekonomi dan Bisnis Islam Universitas Islam Negeri Alauddin Makassar. Shalawat serta salam tetap tercurahkan kepada baginda Rasulullah Muhammad SAW yang sampai saat ini kita dapat merasakan perubahan yang dilakukan, dari zaman kedzoliman menuju zaman penuh kedamaian. Skripsi ini berjudul **“Pengaruh Tingkat Pendidikan dan Investasi Terhadap Kemiskinan Melalui Pertumbuhan Ekonomi di Provinsi Sulawesi Barat”** dan telah diselesaikan pada waktu yang telah direncanakan sebelumnya.

Penulis menyadari bahwa selama penyusunan skripsi ini banyak mengalami hambatan. Namun, berkat doa, bimbingan, dukungan dan bantuan dari berbagai pihak, penulis dapat menyelesaikan skripsi ini dengan baik. Terutama kepada Ayahanda H. Tarima dan Ibunda HJ. Jasmah S.Pd yang selalu memberikan kasih sayang, dukungan moril dan materil dengan penuh kesabaran dan kepercayaan, dan tak henti-hentinya memberikan doa kepada penulis agar tetap dalam kebaikan serta dalam lindungan Allah SWT. Untuk kakak-kakak saya Ristika dan Riska untuk cintanya pula serta dekungannya selama ini.

Untuk itu, pada kesempatan ini izinkan penulis memberikan secara khusus mengucapkan terima kasih yang setulus-tulusnya atas sumbangsi pemikiran, waktu dan tenaga kepada:

1. Prof. H. Hamdan Juhannis, M.A, Ph.D selaku Rektor UIN Alauddin Makassar beserta wakil Rektor I, II, III dan IV
2. Prof. Dr. H. Abustani Ilyas, M. Ag selaku Dekan Fakultas Ekonomi Dan Bisnis Islam UIN Alauddin Makassar beserta wakil dekan I, II, dan III.
3. Dr. Hasbiullah, SE., M.Si dan Baso Iwang, SE., M.Si., Ph.D. selaku ketua dan sekretaris Jurusan Ilmu Ekonomi Fakultas Ekonomi Dan Bisnis Islam atas segala bantuan, kontribusi dan bimbingannya.
4. Baso Iwang, SE., M.Si., Ph.D selaku pembimbing I dan Ahmad Kafrawi Mahmud, S.Pd., M.Si selaku pembimbing II yang telah meluangkan waktu ditengah kesibukannya untuk memberikan bimbingan, petunjuk dan arahan dalam penyusunan skripsi.
5. Dr. Sudirman, SE., M.Si selaku penguji I dan Dr. Sitti Aisyah, S.Ag., M.Ag selaku penguji II yang telah memberikan arahan dan masukan ditengah kesibukannya demi kesempurnaan tulisan ini.
6. Seluruh staf bagian Akademik, tata usaha, jurusan dan perpustakaan Fakultas Ekonomi dan Bisnis Islam. Penyusun mengucapkan terima kasih atas bantuannya dalam pelayanan akademik dan administrasi.
7. Seluruh tenaga pengajar dan pendidik khususnya di Fakultas Ekonomi dan Bisnis Islam UIN Alauddin Makassar yang telah memberikan ilmu dengan ikhlas kepada penyusun selama proses perkuliahan dan praktikum.

8. Dr. Abdul Rahman, S.Pd, M.Si selaku dosen pembimbing akademik, terima kasih yang selalu mendukung dan memotivasi setiap kegiatan, serta memberi masukan.
9. Terima kasih untuk teman saya Husnul Khatimah yang saya anggap juga sebagai saudara atas waktu, tenaga dan pengetahuan yang diberikan kepada penulis dalam penyelesaian skripsi ini.
10. Terima kasih untuk teman-teman Gerakan Mahasiswa Kalukku khususnya teman-teman penghuni sekretariat Gerakan Mahasiswa kalukku atas motivasi yang tiada henti diberikan kepada penulis.
11. Terima kasih untuk teman-teman KKN angkatan 65 Desa Manjalling, Kecamatan Ujungloe, Kabupaten Bulukumba atas dorongan, nasihat serta motivasi kepada penulis.

Semoga bantuan dan dukungan dari berbagai pihak tersebut menjadi amal ibadah dan mendapat balasan dari Allah SWT. Penulis menyadari bahwa dalam penyusunan skripsi ini memiliki banyak kekurangan dan masih jauh dari kata sempurna, oleh karena itu kritik dan saran yang membangun selalu penulis harapkan. Akhir kata penulis mengucapkan banyak terimakasih dan barharap semoga skripsi ini bermanfaat bagi semua pihak.

Wassalamu'alaikum Warahmatullahi Wabarakatuh.

Gowa, Januari 2023

Penulis

IRFANDI T

ABSTRAK

Nama :IRFANDI T
Nim :90300117042
**Judul :Pengaruh Tingkat Pendidikan dan Investasi Terhadap Kemiskinan
Melalui Pertumbuhan ekonomi**

Kemiskinan dan Pertumbuhan Ekonomi merupakan indikator penting dalam mencapai keberhasilan pembangunan suatu negara. Untuk mencapai pembangunan, setiap Negara maupun daerah akan berusaha untuk mengoptimalkan pertumbuhan ekonomi serta dalam upaya menurunkan angka kemiskinan.

Penelitian ini bertujuan untuk mengetahui pengaruh tingkat pendidikan dan investasi terhadap kemiskinan melalui pertumbuhan ekonomi di Provinsi Sulawesi Barat. Adapun data yang digunakan penulis dalam penelitian ini adalah data sekunder berjenis time series sejak tahun 2012 hingga 2021 yang diperoleh dari Badan Pusat Statistik Sulawesi Barat. Dalam penelitian ini juga menggunakan penelitian kuantitatif, dengan menggunakan metode *path analysis*.

Hasil penelitian ini menunjukkan bahwa tingkat pendidikan berpengaruh positif dan signifikan terhadap pertumbuhan ekonomi. Sementara investasi memberikan pengaruh positif dan tidak signifikan terhadap pertumbuhan ekonomi. Tingkat pendidikan dan pertumbuhan ekonomi memberikan pengaruh yang negatif tetapi tidak signifikan terhadap kemiskinan di Provinsi Sulawesi Barat. Sedangkan investasi memberikan pengaruh positif dan signifikan terhadap kemiskinan di Provinsi Sulawesi Barat. Tingkat pendidikan dan investasi memberikan pengaruh negatif dan tidak signifikan secara tidak langsung terhadap kemiskinan melalui pertumbuhan ekonomi di Provinsi Sulawesi barat.

Kata Kunci : Tingkat Pendidikan, Investasi, Pertumbuhan Ekonomi dan Kemiskinan

BAB I

PENDAHULUAN

A. Latar Belakang

Tujuan dari pembangunan nasional adalah untuk mewujudkan kemakmuran masyarakat melalui pengembangan perekonomian, juga kemudian meningkatkan kinerja ekonomi yang dapat menciptakan suatu lapangan pekerjaan dan menata kehidupan yang layak untuk semua rakyat yang pada akhirnya akan mewujudkan kesejahteraan penduduk Indonesia. Salah satu sasaran pembangunan nasional adalah untuk menurunkan tingkat kemiskinan, permasalahan kemiskinan adalah suatu masalah yang kompleks dan bersifat multidimensional. Dalam upaya untuk mengentaskan kemiskinan harus dilakukan dengan komprehensif, mencakup berbagai aspek kehidupan masyarakat, dan dilaksanakan secara terpadu (Marmujiono, 2014).

Permasalahan mengenai kemiskinan sudah merupakan persoalan umum yang selalu dihadapi berbagai negara berkembang didunia. Dan juga merupakan masalah yang kompleks, dimana suatu kondisi yang dialami oleh seorang individu maupun sekelompok orang dengan berjenis kelamin apapun yang dalam pemenuhan hak-hak dasarnya untuk mempertahankan serta melangsungkan kehidupannya tidak dapat terpenuhi. Hal ini dapat dipengaruhi oleh beberapa faktor yang berhubungan, seperti: tingkat pendapatan, pendidikan, kondisi lingkungan, akses terhadap barang dan jasa, dan sebagainya. Berbagai kebijakan serta program-program yang merupakan upaya dari pemerintah pusat maupun daerah guna mengatasi permasalahan kemiskinan dirasa belum mendapatkan hasil

yang optimal. Sehingga diperlukannya suatu strategi pengentasan kemiskinan yang terpadu, terintegrasi dan sinergis agar dapat terselesaikannya permasalahan kesenjangan antara rencana dan pencapaian tujuan yang dikarenakan pelaksanaan program yang lebih berorientasi pada program sektoral (G. A. Aziz et al., 2016).

Masalah kemiskinan merupakan salah satu masalah utama dalam pembangunan ekonomi. Pembangunan ekonomi pada hakekatnya bertujuan untuk meningkatkan kesejahteraan masyarakat, meningkatkan pendapatan serta pertumbuhan ekonomi di semua sektor pembangunan, pemerataan pembangunan yang optimal, perluasan tenaga kerja dan peningkatan taraf hidup masyarakat. Dalam mencapai tujuan pembangunan secara menyeluruh diperlukan adanya pertumbuhan ekonomi yang meningkat dan distribusi pendapatan yang merata.

Pemerintah Indonesia menyadari bahwa pembangunan nasional adalah salah satu upaya untuk menjadi tujuan masyarakat adil dan makmur. Sejalan dengan tujuan tersebut, berbagai kegiatan pembangunan telah diarahkan kepada pembangunan daerah khususnya daerah yang *relative* mempunyai tingkat kemiskinan yang terus naik dari tahun ke tahun. Pembangunan daerah dilakukan secara terpadu dan berkesinambungan sesuai prioritas dan kebutuhan masing-masing daerah dengan akar dan sasaran pembangunan nasional yang telah ditetapkan melalui pembangunan jangka panjang dan jangka pendek. Salah satu indikator utama keberhasilan pembangunan nasional adalah laju penurunan jumlah penduduk miskin. Efektifitas dalam menurunkan jumlah penduduk miskin merupakan pertumbuhan utama dalam memilih strategi pembangunan. Hal ini berarti salah satu kriteria utama pemilihan sector titik berat atau sektor

pembangunan nasional adalah efektifitas dalam penurunan jumlah penduduk miskin (Purnama, 2010)

Kemampuan setiap daerah untuk membangun daerahnya masing-masing berbeda, karena dipengaruhi oleh adanya perbedaan potensi sumber daya yang dimilikinya seperti sumber daya manusia, sumber daya alam, sumber daya buatan serta sumber daya sosial. Dalam proses pembangunan ada daerah yang melimpah sumber daya alam tetapi kurang dalam sumber daya manusia, namun ada daerah yang sebaliknya kurang dalam hal sumber daya alam tapi melimpah dalam sumber daya manusia, baik secara kualitas maupun kuantitas. Keadaan ini selanjutnya menyebabkan perbedaan dalam perkembangan pembangunan yang mengakibatkan tingkat pertumbuhan ekonomi dan ketimpangan kesejahteraan di masing-masing daerah (Annur, 2013).

Permasalahan strategis yang ada di Provinsi Sulawesi Barat tidak jauh berbeda dengan permasalahan yang ada di tingkat nasional, yaitu persoalan kemiskinan yang masih relatif tinggi, oleh karena itu menjadi tanggung jawab pemerintah, baik pemerintah daerah maupun pemerintah pusat, sebagai penyangga dalam proses perbaikan taraf kehidupan masyarakat miskin. Pemerintah memiliki tanggung jawab mencari jalan keluar dan merumuskan langkah-langkah untuk mengatasi kemiskinan. Gambaran jumlah penduduk miskin yang ada di Provinsi Sulawesi Barat dapat dilihat dengan penyajian data berikut:

Gambar Grafik 1.1 Jumlah Penduduk Miskin (Ribu Jiwa) Provinsi Sulawesi Barat, 2017-2021

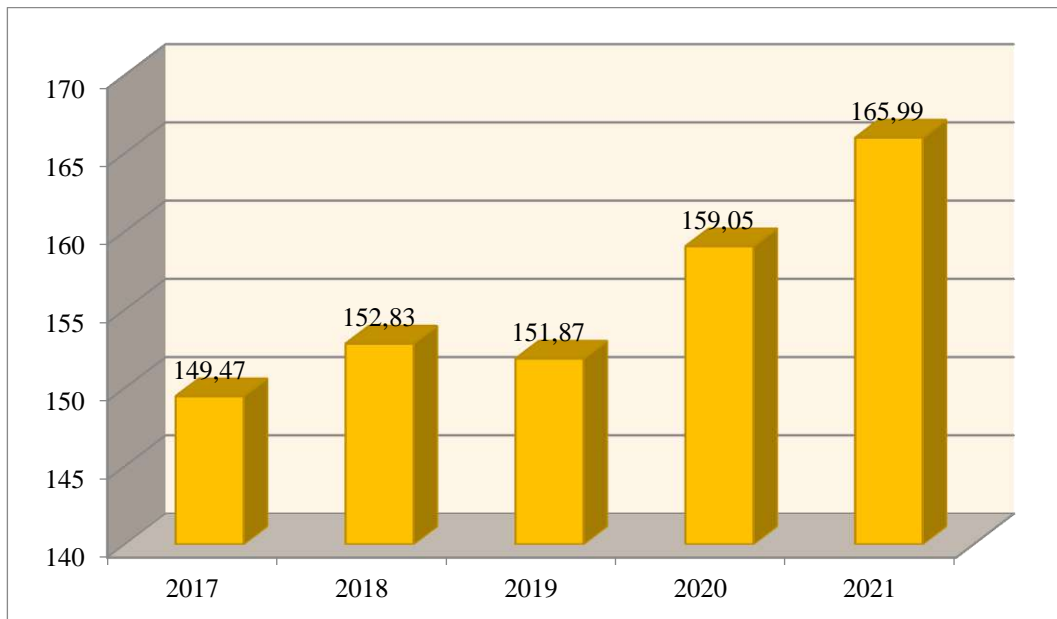

Sumber: BPS Provinsi Sulawesi Barat, 2022

Data grafik di atas menunjukkan bahwa kemiskinan yang terjadi di Provinsi Sulawesi Barat tahun 2017 – 2021. Pada tahun 2017 jumlah penduduk miskin sebesar 149,47 jiwa dan di tahun 2018 jumlah penduduk miskin mengalami peningkatan sebesar 152,83 jiwa. Ditahun 2019 jumlah penduduk miskin mengalami penurunan sebesar 151,87 jiwa, dan tahun 2020-2021 jumlah penduduk miskin kembali mengalami peningkatan yang cukup tinggi, dimana di tahun 2020 jumlah penduduk miskin mencapai sebesar 159,05 jiwa dan di tahun 2021 mencapai 165,99 jiwa. Hal ini mengindikasikan bahwa jumlah penduduk miskin mengalami fluktuasi dan ini membuktikan bahwa permasalahan kemiskinan yang ada di Provinsi Sulawesi Barat juga mengalami masalah yang

sangat serius dengan melihat pada jumlah penduduk miskin mengalami peningkatan yang cukup besar di akhir tahun tersebut.

Menurut Sulistyanto, kemiskinan merupakan salah satu masalah yang selalu dihadapi oleh manusia. Masalah kemiskinan itu sama tuanya dengan usia kemanusiaan itu sendiri dan implikasi permasalahannya dapat melibatkan keseluruhan aspek kehidupan manusia, walaupun seringkali tidak disadari kehadirannya sebagai masalah untuk oleh manusia yang bersangkutan. Bagi mereka yang tergolong miskin, kemiskinan merupakan sesuatu yang nyata ada dalam kehidupan mereka sehari-hari, karena mereka merasakan dan menjalani sendiri bagaimana mereka hidup dalam kemiskinan (Wahyu Azizah & Kusuma, 2018).

Rendahnya pendapatan masyarakat dapat mengakibatkan pemenuhan akan kebutuhan tidak maksimal, rendahnya pendapatan juga dapat menurunkan kualitas sumber daya manusia yang dapat menjadi faktor penyebab terjadinya penduduk miskin, rendahnya pendapatan penduduk akan berakibat pada rendahnya produktivitas kerja dari penduduk, sehingga dengan rendahnya pendapatan menyebabkan tingginya jumlah penduduk miskin (Marmujiono, 2014).

Pertumbuhan ekonomi merupakan salah satu indikator yang umumnya dipergunakan untuk melihat kesuksesan keadaan perekonomian di suatu wilayah. Pada dasarnya, pertumbuhan merupakan suatu proses multidimensional yang melibatkan perubahan-perubahan besar dalam setruktur sosial, sikap masyarakat, dan lembaga-lembaga nasional termasuk pula akselerasi pertumbuhan ekonomi, pengurangan ketimpangan dan memberantas kemiskinan.

Salah satu yang menentukan kemakmuran suatu masyarakat dan keberhasilan pembangunan disuatu daerah ditinjau dari sisi ekonominya, misalkan meningkatnya PDRB (Produk Domestik Regional Bruto) berpengaruh terhadap penurunan tingkat kemiskinan disuatu wilayah. Kegiatan perekonomian dikatakan mengalami peningkatan jika jumlah produk barang dan jasa yang diproduksi suatu Negara maupun daerah mengalami peningkatan. Dalam dunia nyata, amat sulit mencatat jumlah unit barang dan jasa yang dihasilkan dalam periode tertentu, kesulitan itu muncul bukan saja karena jenis barang dan jasa yang dihasilkan sangat beragam, tetapi satuan ukurannya pun berbeda (Iqraam, Mohammad, 2018).

Produk Domestik Regional Bruto (PDRB) merupakan pendapatan yang dihasilkan melalui barang dan jasa oleh semua kegiatan ekonomi disuatu daerah dalam suatu periode tertentu, semakin tinggi PDRB disuatu wilayah, maka semakin besar pula tingkat penerimaan wilayah tersebut, namun PDRB tidak menjamin seluruh penduduk menikmati kemakmuran. PDRB hanya merupakan gambaran umum dari kesejahteraan masyarakat. Meningkatnya PDRB belum dapat disimpulkan apakah keadaan penduduk yang berpenghasilan rendah sudah membaik atau belum.

Peningkatan PDRB atau pertumbuhan ekonomi adalah salah satu tolak ukur dan indikasi penting untuk menilai kesuksesan dari pembangunan ekonomi suatu daerah dan dilihat dari sisi ekonominya. Pertumbuhan ekonomi dapat memperlihatkan sejauh mana aktivitas perekonomian akan memberikan dampak seperti tambahan pendapatan masyarakat pada periode tertentu. Table 1.1

menyajikan data Produk Domestik Regional Bruto (PDRB) Provinsi Sulawesi Barat Tahun 2017-2021.

Tabel 1.1 Produk Domestik Regional Bruto Atas Dasar Harga Konstan (Milyar Rupiah), Tahun 2017-2021

| Tahun | PDRB Harga Konstan (Milyar Rupiah) | Persentase (%) |
|-------|------------------------------------|----------------|
| 2017 | 29 282,49 | 21,9 |
| 2018 | 31 114,14 | 22,85 |
| 2019 | 38 843,81 | 24,06 |
| 2020 | 32 054,50 | 22,55 |
| 2021 | 32 874,63 | 22,77 |

Sumber Data : BPS Povinsi Sulawesi Barat, 2022

Jika melihat indikator kesejahteraan Provinsi Sulawesi Barat yang dicerminkan dalam PDRB, laju pertumbuhan PDRB Provinsi Sulawesi Barat mengalami fluktuasi mulai tahun 2017-2021, PDRB Provinsi Sulawesi Barat pada tahun 2017 sebesar Rp 29 282.49 milyar, pada tahun 2018 sebesar Rp. 31 114,14 milyar dan di tahun 2019 mencapai RP 38 843,24 milyar lebih tinggi dibandingkan dengan PDRB dua tahun sebelumnya. Pada tahun 2020 PDRB Provinsi Sulawesi Barat mengalami penurunan RP 32 054,50 milyar dan di tahun berikutnya 2021 kembali mengalami peningkatan sebesar Rp 32 874,63 milyar.

Produk Domestik Regional Bruto (PDRB) Provinsi Sulawesi Barat memberikan gambaran kinerja pembangunan ekonomi dari waktu ke waktu, sehingga arah perekonomian daerah akan lebih jelas. Produk Domestik Regional Bruto (PDRB) digunakan untuk menunjukkan laju pertumbuhan ekonomi suatu

daerah secara keseluruhan dari tahun ke tahun. (Norton, 2022) menyatakan bahwa pertumbuhan PDRB yang tinggi dan PDRB perkapita tinggi berarti terdapat lebih banyak pekerjaan yang lebih baik dan tingkat pendapatan yang lebih tinggi.

Permasalahan kemiskinan bisa ditimbulkan karena kurangnya sumber daya manusia yang berkualitas. Bahwa tersedianya SDM yang berkualitas ini merupakan syarat penting bagi berlangsungnya pembangunan ekonomi secara berkesinambungan. Istilah dari pembangunan berkaitan dengan Sumber Daya Manusia (SDM), yaitu menciptakan SDM lebih produktif serta berkualitas dalam usaha meningkatkan akses penduduk terhadap pendidikan. Pendidikan memainkan peran penting untuk membentuk kemampuan suatu negara untuk dapat meyerap teknologi moderen dan mengembangkan kapasitas produksi agar tercipta pembangunan dan pertumbuhan ekonomi yang berkelanjutan (Hermawan, Andi Adi, 2022).

Tabel 1.2 Angka Partisipasi Murni Provinsi Sulawesi Barat Tahun 2017 – 2021

| Tahun | SD | SMP | SMA | Jumlah |
|-------|-------|-------|-------|--------|
| 2017 | 95,34 | 69,1 | 57,08 | 221,52 |
| 2018 | 95,51 | 69,4 | 57,46 | 222,37 |
| 2019 | 95,83 | 69,43 | 57,58 | 222,84 |
| 2020 | 95,83 | 69,36 | 57,64 | 222,83 |
| 2021 | 95,64 | 69,98 | 58,00 | 223,81 |

Sumber Data: BPS Sulawesi Barat, 2022

Pada tabel 1.2 menunjukkan jenjang pendidikan penduduk pada kelompok umur tertentu yang masih bersekolah di Provinsi Sulawesi Barat. Angka Partisipasi Murni (APM) menunjukkan seberapa banyak penduduk usia sekolah yang sudah dapat memanfaatkan fasilitas pendidikan sesuai pada jenjang

pendidikannya, kegunaannya adalah untuk mengukur daya serap sistem pendidikan terhadap penduduk usia sekolah. Pada tahun 2017 hingga tahun 2021 jenjang pendidikan yang diukur melalui angka partisipasi murni mengalami fluktuasi.

Didalam teori pertumbuhan baru dijelaskan pentingnya peranan pemerintah terutama dalam meningkatkan pembangunan modal manusia (human capital) atau dengan meningkatkan kualitas sumber daya manusia. Kualitas sumber daya manusia yang tinggi akan meningkatkan keterampilan, penguasaan teknologi dan produktivitas penduduk, yang akan meningkatkan nilai jual dan kemampuan penduduk untuk memperoleh pekerjaan di dunia usaha atau membuka usaha sendiri, sehingga pengangguran akan berkurang dan tingkat pendapatan akan bertambah, hal tersebut akan menurunkan tingkat kemiskinan. Dengan demikian pendidikan dapat dijadikan sebagai investasi yang dapat mendorong pertumbuhan ekonomi serta pembangunan ekonomi, dan dapat menciptakan sumber daya manusia yang lebih berkualitas sehingga dapat meningkatkan ketrampilan dan produktivitas kerja (Supratyoningsih & Yuliarmi, 2022).

Disamping ditentukan oleh dengan pembentukan kualitas sumber daya manusia proses pembangunan nasional maupun regional juga dapat ditentukan oleh investasi. Investasi pada hakikatnya merupakan penempatan sejumlah dana pada saat ini dengan harapan untuk memperoleh keuntungan dimasa mendatang. Hal ini dikarenakan dalam proses produksi barang dan jasa meningkat yang pada gilirannya akan menyerap angkatan kerja. Sehingga tenaga kerja tersebut

memperoleh upah dan tenaga kerja tersebut mempunyai daya beli. Dengan semakin banyak investasi yang digunakan untuk melakukan proses produksi barang jasa, dimana tenaga kerja dapat diserap lebih banyak, sehingga terjadi pemerataan pendapatan perkapita dan dapat mengurangi kemiskinan.

Tabel 1.3 Investasi di Provinsi Sulawesi Barat Tahun 2017 -2021

| Tahun | Penanaman Modal Dalam Negeri (PMDN) | Persentase (%) |
|-------|-------------------------------------|----------------|
| 2017 | Rp. 660.200.000.000 | 685,02 |
| 2018 | RP. 3.144.200.000.000 | 376,25 |
| 2019 | RP. 1.187.200.000.000 | -62,24 |
| 2020 | RP. 252.900.000.000 | -78,70 |
| 2021 | RP. 395.300.000.000 | 56,31 |

Sumber Data: BPS Provinsi Sulawesi Barat

Pada tabel diatas menunjukkan nilai investasi di Provinsi Sulawesi Barat yang diukur meallui Penanaman Modal Dalam Negeri dalam 5 tahun terakhir. Terlihat pada tahun 2017 hingga tahun 2018 jumlah investasi melalui penanaman modal dalam negeri mengalami peningkatan, meski dari data tersebut masih cenderung fluktuasi. Hal ini juga di harapkan mampu untuk membuka lapangan kerja sehingga meberikan peran positif dalam menurunkan angka kemiskinan di Provinsi Sulawesi Barat.

Pembangunan nasional merupakan salah satu cara membuka pintu investasi bagi investor. Pengaruh investasi dalam meningkatkan penyerapan tenaga kerja masih akan berpengaruh terhadap hal lain. Setelah meningkatnya penyerapan tenaga kerja maka diharapkan terjadi peningkatan produksi yang kemudian akan mempengaruhi pertumbuhan PDRB. Peningkatan investasi dapat dipastikan akan memperbesar jumlah lapangan pekerjaan sehingga peningkatan

investasi diharapkan dapat diikuti dengan meningkatnya penyerapan jumlah tenaga kerja (Ratih et al., 2017).

Mengurangi kemiskinan perlu adanya investasi sebagai sumber pembangunan ekonomi, modernisasi, pertumbuhan pendapatan ketenagakerjaan, pengurangan kemiskinan perlu mendapatkan perhatiannya serius. Investasi memainkan peran penting dalam pembangunan ekonomi, penting untuk menentukan strategi investasi yang akan menyeimbangkan pertumbuhan ekonomi dan pembangunan berkelanjutan (Adnan, 2010).

Berdasarkan latar belakang diatas, Kabupaten Mamuju yang jumlah kemiskinan masi mengalami peningkatan setiap tahun. Dengan kondisi ini perlu dilakukan penelitian lebih lanjut tentang **“Pengaruh Tingkat Pendidikan dan Investasi Terhadap Kemiskinan Melalui Pertumbuhan Ekonomi di Provinsi Sulawesi Barat”**

B. Rumusan Masalah

Berdasarkan uraian rumusan masalah diatas, maka perumusan masalah pada penelitian ini adalah :

1. Apakah tingkat pendidikan dan investasi berpengaruh langsung terhadap PDRB di Provinsi Sulawesi Barat ?
2. Apakah tingkat pendidikan dan investasi berpengaruh langsung terhadap kemiskinan di Provinsi Sulawesi Barat ?
3. Apakah PDRB berpengaruh langsung terhadap kemiskinan di Provinsi Sulawesi Barat ?

4. Apakah tingkat pendidikan tingkat pendidikan dan investasi berpengaruh tidak langsung terhadap kemiskinan melalui pertumbuhan ekonomi di Provinsi Sulawesi Barat?

C. Tujuan Penelitian

Berdasarkan uraian rumusan masalah diatas, maka perumusan masalah pada penelitian ini adalah :

1. Untuk mengetahui pengaruh tingkat pendidikan dan investasi terhadap PDRB di Provinsi Sulawesi Barat ?
2. Untuk mengetahui pengaruh tingkat pendidikan dan investasi terhadap kemiskinan di Provinsi Sulawesi Barat ?
3. Untuk mengetahui pengaruh PDRB terhadap kemiskinan di Provinsi Sulawesi Barat ?

D. Definisi Operasional Variabel

Untuk menghindari adanya pemahaman yang tidak tepat dan meluasnya cakupan masalah maka perlu pembatasan pengertian variabel sebagai berikut :

1. PDRB (Y1) sebagai jumlah nilai tambah yang dihasilkan oleh seluruh unit usaha dalam suatu wilayah, atau merupakan jumlah seluruh nilai barang dan jasa akhir yang dihasilkan oleh seluruh unit ekonomi di suatu wilayah.
2. Kemiskinan (Y2) merupakan suatu keadaan yang sering dihubungkan dengan kebutuhan, kesulitan dan kekurangan di berbagai keadaan hidup.
3. Tingkat Pendidikan (X1) merupakan salah satu unsur sebagai modal dasar manusia yang harus dipenuhi untuk mencapai pembangunan,

ilmu pengetahuan, keterampilan dan perilaku yang umumnya didapat dari pendidikan formal maupun pendidikan non formal.

4. Investasi (X2) sebagai pengeluaran-pengeluaran untuk membeli barang-barang dan peralatan-peralatan produksi dengan tujuan untuk mengganti dan terutama menambah barang-barang modal dalam perekonomian yang akan digunakan untuk memproduksi barang dan jasa di masa depan.

E. Manfaat Penelitian

Adapun manfaat penelitian ini adalah :

1. Bagi Universitas Islam Negeri Alauddin Makassar, hasil penelitian ini dapat dijadikan salah satu sumber bacaan untuk menambah pengetahuan dan wawasan serta dapat digunakan sebagai referensi penelitian yang berkaitan dengan hal kemiskinan.
2. Dapat memberikan masukan bagi pemerintah khususnya Daerah Provinsi Sulawesi Barat dalam menentukan kebijakan guna mengentaskan angka kemiskinan untuk mensejahterahkan masyarakat.
3. Bagi peneliti dan mahasiswa, diharapkan dapat menjadikan sebagai sarana untuk menambah wawasan dan pengetahuan yang berkaitan dengan masalah yang diteliti, yaitu pengaruh tingkat pendidikan dan investasi terhadap Produk Domestik Bruto (PDRB) dan kemiskinan.

BAB II

TINJAUAN TEORI

A. Kemiskinan

1. Definisi Kemiskinan

Menurut Kamus Besar bahasa Indonesia (KBBI) menyatakan bahwa kemiskinan situasi penduduk atau sebagian penduduk yang hanya dapat memenuhi makanan, pakaian, dan perumahan yang sangat diperlukan untuk mempertahankan tingkat kehidupan yang minimum.

Kemiskinan merupakan suatu keadaan yang sering dihubungkan dengan kebutuhan, kesulitan dan kekurangan di berbagai keadaan hidup. Kemiskinan dapat diartikan sebagai ketidak mampuan seseorang dalam memenuhi kebutuhan konsumsi dasar dan meningkatkan kebutuhan konsumsi dasar dan kualitas hidupnya.

Secara harfiah menurut poerwadarminta, kemiskinan berasal dari kata dasar miskin yang artinya “tidak berharta-benda”. Dalam pengertian yang lebih luas, kemiskinan dapat dikonotasikan sebagai suatu kondisi ketidak mampuan baik secara individu, kelompok, maupun keluarga sehingga kondisi ini rentan terhadap timbulnya permasalahan sosial yang lain (Rofi'ia & , Dwi Susilowatia, 2021).

Akan tetapi, Brendley menyatakan bahwa kemiskinan adalah ketidaksanggupan untuk mendapatkan barang-barang dan pelayanan-pelayanan yang memadai untuk memenuhi kebutuhan sosial yang terbatas. Hal ini diperkuat

oleh Salim yang menyatakan bahwa kemiskinan biasanya dilukiskan sebagai kurangnya pendapatan untuk memperoleh kebutuhan hidup yang pokok.

Kemiskinan didefinisikan sebagai ketidakmampuan untuk memenuhi standar hidup minimum. Kemiskinan berbeda dengan ketimpangan distribusi pendapatan (*inequality*). Perbedaan ini sangat perlu ditekankan. Kemiskinan berkaitan erat dengan standar hidup yang absolut dari bagian masyarakat tertentu, sedangkan ketimpangan mengacu pada standar hidup relatif dari seluruh masyarakat. Pada tingkat ketimpangan yang ekstrim, kekayaan yang dimiliki oleh satu orang saja, dan tingkat kemiskinan yang sangat tinggi (Kuncoro., 2010).

Chambers mengatakan bahwa kemiskinan adalah satu *integrated concept* yang memiliki lima dimensi, yaitu :

- a. Kemiskinan (Proper)
- b. Ketidak berdayaan (powerless)
- c. Kerentanan menghadapi situasi darurat (state of emergency)
- d. Ketergantungan (dependence)
- e. Keterasingan (isolation) baik secara geografis maupun sosiologis

Definisi kemiskinan kemudian dikaji kembali dan diperluas berdasarkan permasalahan-permasalahan kemiskinan dan faktor-faktor yang selanjutnya menyebabkan menjadi miskin. Definisi kemiskinan yang dikemukakan oleh Chambers adalah definisi yang saat ini mendapatkan perhatian dalam setiap program pengentasan kemiskinan di berbagai negaranegara berkembang dan dunia ketiga. Pandangan yang dikemukakan dalam definisi kemiskinan dari

Chambers menerangkan bahwa kemiskinan adalah suatu kesatuan konsep (*integrated concept*).

Dalam persepektif ekonomi Islam mendefinisikan kemiskinan menjadi dua kategori pertama miskin dan yang kedua fakir. Imam Syafi'i memberikan pemahaman yang lebih jelas dalam membedakan antara fakir dan miskin. Fakir yaitu orang yang tidak memiliki harta yang mencukupi kehidupannya dan tidak memiliki mata pencaharian. Adapun miskin adalah orang yang memiliki harta benda dan mata pencaharian tapi tidak mencukupi.

Al-Qur'an adalah solusi dan obat bagi setiap masalah, termasuk masalah kemiskinan. Allah swt. telah menjamin rezeki untuk setiap makhluk-Nya di muka bumi ini. Kewajiban kita selanjutnya berusaha mencarinya agar dapat keluar dari cobaan kemiskinan. Seperti pada QS. Hud/2:10, berikut yang menjelaskan terkait kemiskinan:

﴿ وَمَا مِنْ دَابَّةٍ فِي الْأَرْضِ إِلَّا عَلَى اللَّهِ رِزْقُهَا وَيَعْلَمُ مُسْتَقَرَّهَا وَمُسْتَوْدَعَهَا ۗ ۝﴾

﴿ كُلُّ فِي كِتَابٍ مُبِينٍ ۝﴾

Terjemahannya :

“Tidak satu pun hewan yang bergerak di atas bumi melainkan dijamin rezekinya oleh Allah. Dia mengetahui tempat kediamannya dan tempat penyimpanannya. Semua (tertulis) dalam Kitab yang nyata (Lauh Mahfuz). Menurut sebagian mufasir, yang dimaksud dengan tempat

kediaman adalah dunia dan tempat penyimpanan adalah akhirat. Menurut mufasir lain, maksud tempat kediaman adalah rahim dan tempat penyimpanan adalah tulang sulbi.”

M. Quraish Shihab menafsirkan bahwa Allah swt. menjamin rezeki kepada siapa yang aktif atau bergerak untuk berusaha mencari rezeki-Nya, bukan hanya diam dan menunggu rezeki itu datang dengan sendirinya⁸. Masalah Kemiskinan sama celanya dengan kekufuran, oleh karena itu setiap individu wajib memerangi kekufuran, berarti juga harus memerangi kemiskinan.

Masalah rezeki adalah masalah yang sangat dekat dengan kehidupan umat manusia sehari-hari, bahkan masyarakat menilai ini sebagai hal yang sangat penting. Khususnya berkaitan dengan pandangan manusia yakni tentang kesejahteraan hidup sehari-hari, susah ataupun senang hidup seseorang tidak bisa lepas dengan masalah ini (Abdussalam, 2004).

2. Teori Kemiskinan

Terdapat beberapa teori terkait masalah kemiskinan (Idris Thahir et al., 2021), yaitu:

a. Teori Neo-Liberal

Shanon, Spicker, Cheyne, O'Brien dan Belgrave berargumen bahwa kemiskinan merupakan persoalan individual yang disebabkan oleh kelemahan dan pilihan individu yang bersangkutan. Kemiskinan akan hilang sendirinya jika kekuatan pasar diperluas sebesar-besarnya dan pertumbuhan ekonomi dipacu setinggi-tingginya. Ini berarti

strategi penanggulangan kemiskinan bersifat “residual” sementara, yang melibatkan keluarga, kelompok swadaya atau lembaga keagamaan. Negara hanyalah sebagai “penjaga malam”, yang akan turut campur ketika lembaga-lembaga di atas tidak lagi mampu menjalankan tugasnya. Penerapan Jaminan Pengaman Sosial (JPS) di Indonesia adalah contoh nyata pengaruh teori ini.

b. Teori Sosial Demokrat

Teori ini memandang bahwa kemiskinan bukanlah persoalan individu, melainkan struktural. Kemiskinan disebabkan oleh adanya ketidakadilan dan ketimpangan dalam masyarakat akibat tersumbatnya akses kelompok kepada sumber-sumber kemasyarakatan. Teori Demokrasi Sosial menekankan pentingnya manajemen dan pendanaan negara dalam pemberian pelayanan sosial dasar (pendidikan, kesehatan, perumahan, dan jaminan sosial) bagi seluruh warga negara yang sangat dipengaruhi oleh pendekatan “ekonomi manajemenpermintaan” (demand-management economics) gaya Keynesian ini. Karena meskipun teori ini tidak anti sistem ekonomi kapitalis, namun merasa perlu ada sistem negara yang mengupayakan kesejahteraan bagi rakyatnya.

Meskipun teori ini tidak setuju sepenuhnya terhadap pasar bebas, kaum sosial demokrat tidak anti sistem ekonomi kapitalis. Bahkan kapitalis masih dipandang sebagai bentuk organisasi ekonomi yang paling efektif. Hanya saja sosial demokrat merasa perlu ada sistem

negara yang mengupayakan kesejahteraan bagi rakyatnya. Pendukung sosial demokrat berpendapat bahwa kesetaraan merupakan prasyarat penting dalam memperoleh kemandirian dan kebebasan. Pencapaian kebebasan hanya dimungkinkan jika setiap orang memiliki sumber kesejahteraan. Kebebasan lebih dari sekedar bebas dari pengaruh luar, melainkan bebas pula dalam menentukan pilihan.

Menurut pandangan sosial demokrat, strategi kemiskinan haruslah bersifat institusional (melembaga). Program-program jaminan sosial dan bantuan sosial yang dianut di AS, Eropa Barat, dan Jepang, merupakan contoh strategi anti kemiskinan yang diwarnai oleh teori sosial demokrat. Jaminan sosial yang berbentuk pemberian tunjangan pendapatan atau dana pensiun, misalnya, dapat meningkatkan kebebasan karena dapat menyediakan penghasilan dasar dengan mana orang akan memiliki kemampuan (capabilities) untuk memenuhi kebutuhan dan menentukan pilihan-pilihannya (choices). Sebaliknya, ketiadaan pelayanan dasar tersebut dapat menyebabkan ketergantungan (dependency) karena dapat membuat orang tidak memiliki kemampuan dalam memenuhi kebutuhan dan menentukan pilihan-pilihannya.

c. Teori Lingkaran Setan

Penyebab kemiskinan bermuara pada teori lingkaran setan kemiskinan. Lingkaran kemiskinan didefinisikan sebagai suatu rangkaian kekuatan yang saling mempengaruhi satu sama lain sehingga menimbulkan suatu kondisi di mana sebuah negara akan tetap miskin

dan akan mengalami banyak kesulitan untuk mencapai tingkat pembangunan yang lebih tinggi.

Adanya keterbelakangan, ketidak sempurnaan pasar, dan kurangnya modal menyebabkan rendahnya produktivitas. Rendahnya produktivitas menyebabkan rendahnya pendapatan yang mereka terima. Rendahnya pendapatan akan berimplikasi pada rendahnya tabungan dan investasi. Rendahnya investasi berakibat pada keterbelakangan, dst. Logika berpikir ini dikemukakan oleh Ragnar Rukse, ekonom pembangunan ternama di tahun 1953, yang mengatakan “A poor country is poor because it is poor”(Negara miskin itu karena dia miskin).

Konsep lingkaran setan kemiskinan (*vircious circle of poverty*) yang dikemukakan oleh Baldwin dan Meier, menunjukkan bahwa semakin kurang berkembangnya kondisi sosial dan ekonomi suatu negara, semakin terbatas pula jumlah sumber daya dan kekayaan alam yang sudah dimanfaatkan dengan penuh. Kekayaan alam belumlah sepenuhnya diusahakan dan dikembangkan karena tiga alasan yaitu: (1) Tingkat pendidikan masyarakatnya masih relative rendah, (2) Kurangnya tenaga ahli yang diperlukan serta, (3) Terbatasnya mobilitas dari sumber daya yang ada.

Menurut Nurkse ada dua lingkaran perangkap kemiskinan, yaitu dari sisi penawaran (*supply*) dimana tingkat pendapatan masyarakat yang rendah diakibatkan oleh tingkat produktivitas yang rendah

menyebabkan kemampuan masyarakat untuk menabung rendah. Kemampuan untuk menabung yang rendah menyebabkan tingkat pembentukan modal rendah, tingkat pembentukan modal (investasi) yang rendah menyebabkan kekurangan modal, dan dengan demikian tingkat produktivitasnya juga rendah dan seterusnya.

Dari sisi permintaan (demand), di negara-negara miskin kemampuan untuk menanam modal sangat rendah, hal ini dikarenakan luas pasar untuk berbagai jenis barang terbatas yang disebabkan oleh pendapatan masyarakat yang sangat rendah. Rendahnya pendapatan masyarakat dikarenakan tingkat produktivitasnya yang rendah, sebagai wujud dari tingkat pembentukan modal yang terbatas di masa lalu. Pembentukan modal yang terbatas disebabkan kurangnya perangsang untuk menanamkan modal dan seterusnya.

3. Konsep Kemiskinan

(Suryawati, 2005a), mengemukakan bahwa berdasarkan kondisi kemiskinan yang dipandang sebagai bentuk permasalahan multidimensional, kemiskinan memiliki 4 konsep dasar. Adapun keempat konsep kemiskinan tersebut adalah:

a. Kemiskinan Absolut

Pada dasarnya konsep kemiskinan dikaitkan dengan perkiraan tingkat pendapatan dan kebutuhan. Perkiraan kebutuhan hanya dibatasi pada kebutuhan pokok atau kebutuhan dasar minimum yang memungkinkan seseorang untuk dapat hidup secara baik. Bila

pendapatan tidak dapat mencapai kebutuhan minimum, maka orang dapat dikatakan miskin. Dengan demikian, kemiskinan diukur dengan membandingkan tingkat pendapatan orang dengan tingkat pendapatan yang dibutuhkan untuk memperoleh kebutuhan dasarnya. Tingkat pendapatan minimum merupakan pembatas antara keadaan miskin atau sering disebut sebagai garis batas kemiskinan. Konsep ini dimaksudkan untuk menentukan tingkat pendapatan minimum yang cukup untuk memenuhi kebutuhan fisik terhadap makanan, pakaian, dan perumahan untuk menjamin kelangsungan hidup.

b. Kemiskinan Relatif

Orang yang sudah mempunyai tingkat pendapatan yang dapat memenuhi kebutuhan dasar minimum tidak selalu berarti “tidak miskin”. Ada ahli yang berpendapat bahwa walaupun pendapatan sudah mencapai tingkat 15 kebutuhan dasar minimum, tetapi masih jauh lebih rendah dibandingkan dengan keadaan masyarakat di sekitarnya, maka orang tersebut masih berada dalam keadaan miskin. Berdasarkan konsep ini, garis kemiskinan akan mengalami perubahan bila tingkat hidup masyarakat berubah. Konsep kemiskinan relative bersifat dinamis, sehingga kemiskinan akan selalu ada.

c. Kemiskinan Struktural

Kemiskinan struktural adalah kemiskinan yang ditengarai disebabkan kondisi struktur atau tatanan kehidupan yang tak menguntungkan karena tatanan itu tidak hanya menyebabkan kemiskinan tetapi juga

melanggengkan kemiskinan di dalam masyarakat. Kemiskinan menggejala karena tatanan sosial yang tidak adil yang menyebabkan banyak warga masyarakat gagal memperoleh peluang atau akses untuk mengembangkan dirinya serta kualitas hidupnya sehingga mereka menjadi serba kekurangan.

d. Kemiskinan Kultural

Kemiskinan kultural diakibatkan oleh faktor-faktor adat dan budaya suatu daerah tertentu yang membelenggu seseorang tetap melekat dengan indikator kemiskinan, padahal indikator kemiskinan tersebut dapat dikurangi atau bahkan secara bertahap dapat dihilangkan dengan mengabaikan faktor-faktor adat dan budaya tertentu yang menghalangi seseorang melakukan perubahan-perubahan ke arah tingkat kehidupan yang lebih baik.

Kemiskinan struktural yaitu situasi miskin yang disebabkan karena rendahnya akses terhadap sumber daya yang terjadi dalam suatu sistem sosial budaya dan sosial politik yang tidak mendukung pembebasan

Masalah kemiskinan tersebut di atas disebut sebagai suatu lingkaran setan kemiskinan yang meliputi enam unsur, yaitu : keterbelakangan, kekurangan modal, investasi rendah, tabungan rendah, pendapatan rendah, dan produksi rendah. Lain halnya dengan pendapat Chamber, yang mengatakan bahwa inti dari masalah kemiskinan dan kesenjangan sebenarnya disebut "*deprivation trap*" atau jebakan kemiskinan ini terdiri dari lima unsur, yaitu kemiskinan, kelemahan jasmani, isolasi, kerentanan dan ketidakberdayaan. Kelima unsur tersebut saling

terkait antara satu dengan yang lainnya dan saling mempengaruhi (Bambang, 2015).

4. Ukuran dan Indikator Kemiskinan

Kemiskinan umumnya diukur dengan menggunakan indikator atau kriteria garis kemiskinan (*poverty line*). Adapun setiap negara atau lembaga memiliki kriteria atau ukuran garis kemiskinan yang berbeda-beda. Bank Dunia (2013) menetapkan garis kemiskinan berdasarkan pengeluaran sebesar \$ 1,90 per kapita per hari yang berarti bahwa setiap orang yang pengeluarannya kurang dari angka tersebut dalam satu hari merupakan kelompok masyarakat miskin (Muhammad, 2017).

Kemiskinan dalam dimensi ekonomi paling mudah untuk di amati, diukur, dan diperbandingkan. Ada beberapa metode pengukuran tingkat kemiskinan yang dikembangkan di Indonesia, yaitu (Suryawati, 2005b):

- a. Biro Pusat Statistik : tingkat kemiskinan didasarkan pada jumlah rupiah konsumsi berupa makanan yaitu kurang dari 2100 kalori per orang per hari (dari 52 jenis komoditi yang dianggap mewakili pola konsumsi penduduk yang berada di lapisan bawah), dan konsumsi non makanan (dari 45 jenis komoditi makanan sesuai kesepakatan nasional dan tidak dibedakan antara wilayah pedesaan dan perkotaan). Patokan kecukupan 2100 kalori ini berlaku untuk susunan umur, jenis kelamin, dan perkiraan tingkat kegiatan fisik, berat badan, serta perkiraan status fisiologis penduduk.

b. Sayogyo : tingkat kemiskinan didasarkan jumlah rupiah pengeluaran rumah tangga yang disetarakan dengan jumlah kilogram konsumsi beras per orang per tahun dan dibagi wilayah pedesaan dan perkotaan

Daerah pedesaan:

- 1) Miskin : bila pengeluaran keluarga lebih kecil daripada 320 kg nilai tukar beras per orang per tahun.
- 2) Miskin sekali: bila pengeluaran keluarga lebih kecil daripada 240 kg nilai tukar beras per orang per tahun.
- 3) Paling miskin : bila pengeluaran keluarga lebih kecil daripada 180 kg nilai tukar beras per orang per tahun.

Daerah Perkotaan:

- 1) Miskin : bila pengeluaran keluarga lebih kecil daripada 480 kg nilai tukar beras per orang per tahun.
- 2) Miskin sekali: bila pengeluaran keluarga lebih kecil daripada 380 kg nilai tukar beras per orang per tahun.
- 3) Paling miskin : bila pengeluaran keluarga lebih kecil daripada 270 kg nilai tukar beras per orang per tahun.

c. Bank Dunia : Bank Dunia mengukur garis kemiskinan berdasarkan pada pendapatan seseorang kurang dari US \$1 per hari (setara Rp8.500 per hari)

d. Badan Koordinasi Keluarga Berencana Nasional (BKKBN): mengukur kemiskinan berdasarkan kriteria Keluarga Pra Sejahtera (Pra KS) dan Keluarga Sejahtera I (KS 1). Kriteria Keluarga Pra KS yaitu keluarga

yang tidak mempunyai kemampuan untuk menjalankan perintah agama dengan baik, minimum makan dua kali sehari, membeli lebih dari satu stel pakaian per orang per tahun, lantai rumah bersemen lebih dari 80%, dan berobat ke Puskesmas bila sakit. Kriteria Keluarga Sejahtera 1 (KS 1) yaitu keluarga yang tidak berkemampuan untuk melaksanakan perintah agama dengan baik, minimal satu kali per minggu makan daging/telur/ikan, membeli pakaian satu stel per tahun, rata-rata luas lantai rumah 8 m² per anggota keluarga, tidak ada anggota keluarga umur 10 sampai 60 tahun yang butahuruf, semua anak berumur antara 5 sampai 15 tahun bersekolah, satu dari anggota keluarga mempunyai penghasilan rutin atau tetap, dan tidak ada yang sakit selama tiga bulan.

Menurut (BAPPENAS, 2022) Secara global, United Nations Development Programs (UNDP) sejak tahun 1990, secara rutin mengeluarkan laporan tahunan tentang pembangunan manusia di berbagai negara yaitu Human Development Report. Salah satu indeks yang diperkenalkan adalah indeks kemiskinan manusia (Human Poverty Index/HPI) yang mendefinisikan kemiskinan sebagai ketidakmampuan untuk memperluas pilihan-pilihan dalam hidup.

Secara global, United Nations Development Programs (UNDP) sejak tahun 1990, secara rutin mengeluarkan laporan tahunan tentang pembangunan manusia di berbagai negara yaitu Human Development Report. Salah satu indeks yang diperkenalkan adalah indeks kemiskinan manusia (Human Poverty Index/HPI) yang mendefinisikan kemiskinan sebagai ketidakmampuan untuk memperluas pilihan-pilihan dalam hidup.

Indeks kemiskinan multidimensi dengan berbagai dimensi dan indikator

kemiskinan:

- 1) Pendidikan
 - a) Kehadiran dalam pendidikan
 - b) Lama sekolah
- 2) Kesehatan
 - a) Tingkat kematian bayi
 - b) Gizi/Nutrisi
- 3) Standar/Kualitas Kehidupan
 - a) Kepelikan asset
 - b) Kondisi dan luas lantai rumah
 - c) Sumber penerangan
 - d) Air bersih
 - e) MCK/sanitas
 - f) Bahan bakar untuk memasak

5. Faktor Penyebab Kemiskinan

Penyebab kemiskinan menurut Kuncoro sebagai berikut:

- a. Secara makro, kemiskinan muncul karena adanya ketidaksamaan pola kepemilikan sumber daya yang menimbulkan ketimpangan distribusi pendapatan, penduduk miskin hanya memiliki sumberdaya dalam jumlah yang terbatas dan kualitasnya rendah;

- b. Kemiskinan muncul akibat perbedaan kualitas sumber daya manusia karena kualitas sumber daya manusia yang rendah berarti produktivitas juga rendah, upahnya pun rendah;
- c. Kemiskinan muncul disebabkan perbedaan akses dan modal

Ada banyak penjelasan mengenai penyebab kemiskinan, menurut Sharp: *Pertama*, secara makro, kemiskinan muncul karena adanya ketidaksamaan pola kepemilikan sumber daya yang menimbulkan distribusi pendapatan yang timpang. Penduduk miskin hanya memiliki sumber daya dalam jumlah terbatas dan kualitasnya rendah. *Kedua*, kemiskinan muncul akibat perbedaan dalam kualitas sumber daya manusia. Kualitas sumber daya manusia berarti produktivitasnya rendah, yang pada gilirannya upahnya rendah. Rendahnya kualitas sumber daya ini karena rendahnya pendidikan, nasib yang kurang beruntung, adanya diskriminasi, atau karena keturunan. *Ketiga*, kemiskinan muncul akibat perbedaan akses dalam modal. Ketiga penyebab di atas bermuara pada teori lingkaran setan kemiskinan (*vicious circle of poverty*) yang pertama kali diungkapkan oleh Ragnar Nurkse (Azami, 2009).

B. Pertumbuhan Ekonomi

1. Definisi Pertumbuhan Ekonomi

Dalam kegiatan perekonomian yang sebenarnya, Pertumbuhan Ekonomi menurut Sadono Sukirno memiliki arti perkembangan fisik produksi barang dan jasa yang berlaku di suatu Negara, seperti penambahan jumlah produksi barang industri, perkembangan infrastruktur, penambahan produksi sektor jasa dan penambahan produksi barang modal. Pertumbuhan ekonomi yang tinggi dan

berkelanjutan merupakan kondisi utama atau suatu keharusan bagi kelangsungan pembangunan ekonomi dan peningkatan kesejahteraan Masyarakat. Jumlah penduduk bertambah setiap tahun, sehingga dengan sendirinya kebutuhan konsumsi sehari – hari juga bertambah setiap tahun, maka dibutuhkan penambahan pendapatan baru (Sukirno, 2011).

Menurut Mankiw dalam Ekasari & Baskara (2018) pertumbuhan ekonomi menunjukkan sejauh mana aktivitas perekonomian akan menghasilkan tambahan pendapatan masyarakat pada suatu periode tertentu. Karena pada dasarnya aktivitas perekonomian adalah suatu proses penggunaan faktor-faktor produksi untuk menghasilkan *output*, maka proses ini pada gilirannya akan menghasilkan suatu aliran balas jasa terhadap faktor produksi yang dimiliki masyarakat. Indikator yang digunakan untuk mengukur pertumbuhan ekonomi suatu daerah adalah tingkat Pertumbuhan Produk Domestik Regional Bruto (PDRB).

Sukirno (2015) menyebutkan bahwa pertumbuhan ekonomi ini adalah suatu perkembangan kegiatan yang terjadi dalam suatu perekonomian yang menyebabkan barang dan jasa yang diproduksi dalam masyarakat itu mengalami peningkatan. Dengan kata lain, pertumbuhan ekonomi yang baik akan mengindikasikan bahwa dari satu periode ke periode lainnya kemampuan suatu negara mengalami peningkatan dalam hal menghasilkan barang dan jasa.

Produk Domestik Regional Bruto (PDRB) menurut Badan Pusat Statistik (BPS) didefinisikan sebagai jumlah nilai tambah yang dihasilkan oleh seluruh unit usaha dalam suatu wilayah, atau merupakan jumlah seluruh nilai barang dan jasa akhir yang dihasilkan oleh seluruh unit ekonomi di suatu wilayah. Pendapat lain

mengatakan, PDRB merupakan total nilai barang dan jasa yang diproduksi di wilayah atau regional tertentu dan dalam kurun waktu tertentu biasanya satu tahun. Tingginya tingkat pertumbuhan ekonomi yang ditunjukkan dengan tingginya nilai PDRB menunjukkan bahwa daerah tersebut mengalami kemajuan dalam perekonomian (Himawan Yudistira Dama, Agnes L Ch Lopian, 2016).

Prishardoyo, menyatakan tingkat perkembangan PDRB sebagai ukuran kesuksesan suatu daerah untuk menciptakan pembangunan ekonomi. Pertumbuhan ekonomi merupakan tema sentral dalam kehidupan ekonomi semua negara di dunia dewasa ini. PDRB dapat menjadi salah satu ukuran untuk menilai kondisi perekonomian di suatu wilayah. PDRB diperoleh melalui perhitungan total nilai produk dan layanan yang diproduksi oleh pelaku ekonomi di suatu wilayah (Lily Leonita, 2019).

Dalam Islam pertumbuhan ekonomi didefinisikan sebagai sebuah pertumbuhan atau hasil yang terus menerus dengan cara yang benar yang dapat memberikan kontribusi bagi kesejahteraan umat manusia (Abidin, 2012). Beberapa pemahaman pokok mengenai pertumbuhan ekonomi yang dilihat dari perspektif Islam diantaranya mengenai batasan tentang persoalan ekonomi, perspektif Islam tidaklah sama dengan yang dianut oleh kapitalis, dimana yang dimaksud dengan persoalan ekonomi yaitu persoalan kekayaan dan minimnya sumber-sumber kekayaan. Perspektif Islam menyatakan bahwa hal itu sesuai dengan kapitalis yang telah disediakan oleh Allah untuk memenuhi kebutuhan manusia yang ditujukan untuk mengatasi persoalan kehidupan manusia.

Secara konsep Islam, pertumbuhan ekonomi tidak hanya diorientasikan untuk menciptakan pertambahan produksi untuk meningkatkan kesejahteraan, tetapi juga ditujukan untuk keadilan distribusi. Keadilan dilakukan dengan memberlakukan kebaikan bagi setiap manusia dalam kondisi apapun, yang tujuannya adalah adanya kesempatan semua anggota masyarakat untuk mendapatkan kecukupan serta menjamin perputaran roda perekonomian bisa dinikmati oleh semua lapisan masyarakat tanpa terkecuali (Huda, 2015).

Menurut Abdurrahman Yusro, pertumbuhan ekonomi telah digambarkan dalam Al-Qur'an, QS. Al-Hasyr/28:7 yaitu:

﴿ مَا آفَاءَ اللَّهِ عَلَى رَسُولِهِ مِنْ أَهْلِ الْقُرَى فَلِلَّهِ وَلِلرَّسُولِ وَلِذِي الْقُرْبَىٰ وَالْيَتَامَىٰ وَالْمَسْكِينِ

وَإِنَّ السَّبِيلَ لَكِي لَا يَكُونُ دَوْلَةً بَيْنَ الْأَعْدِيَاءِ مِنْكُمْ وَمَا أَنْتُمْ بِالرَّسُولِ فَخُذُوهُ وَمَا نَهَاكُمْ

عَنْهُ فَانْتَهُوا وَاتَّقُوا اللَّهَ إِنَّ اللَّهَ شَدِيدُ الْعِقَابِ ﴿٧﴾

Terjemahannya :

Apa saja (harta yang diperoleh tanpa peperangan) yang dianugerahkan Allah kepada Rasul-Nya dari penduduk beberapa negeri adalah untuk Allah, Rasul, kerabat (Rasul), anak yatim, orang miskin, dan orang yang dalam perjalanan. (Demikian) agar harta itu tidak hanya beredar di antara orang-orang kaya saja di antara kamu. Apa yang diberikan Rasul kepadamu terimalah. Apa yang dilarangnya bagimu tinggalkanlah. Bertakwalah kepada Allah. Sesungguhnya Allah sangat keras hukuman-Nya.

Ayat di atas menunjukkan bahwa pertumbuhan ekonomi tidak hanya berorientasi untuk penciptaan produksi tetapi untuk meningkatkan kesejahteraan dan pemerataan distribusi. Selanjutnya ketaqwaan kabaikan dan ketundukan kepada aturan Allah swt menjadi unsur pokok untuk mendatangkan rezeki dan kemajuan ekonomi, kemiskinan dan kekufuran akan menyebabkan kemungkarannya dan hilangnya ketenangan dan kedamaian.

Pertumbuhan ekonomi islam tidak hanya diorientasi untuk menciptakan pertumbuhan produksi, namun ditujukan berlandaskan asas keadilan distribusi. Sehingga mampu memberikan kontribusi bagi kesejahteraan manusia (Zainuddin, 2017).

Pengukuran akan kemajuan sebuah perekonomian memerlukan alat ukur yang tepat, beberapa alat pengukur pertumbuhan ekonomi antara lain yaitu :

a. Produk Domestik Bruto (PDB)

Produk Domestik Bruto atau di tingkat regional disebut Produk Domestik Regional Bruto merupakan jumlah barang dan jasa akhir yang dihasilkan oleh suatu perekonomian dalam satu tahun dan dinyatakan dalam harga pasar. Baik PDB atau PDRB merupakan ukuran yang global sifatnya, dan bukan merupakan alat ukur pertumbuhan ekonomi yang tepat, karena belum dapat mencerminkan kesejahteraan penduduk yang sesungguhnya, padahal sesungguhnya kesejahteraan harus dinikmati oleh setiap penduduk di Negara atau daerah yang bersangkutan.

b. Produk Domestik Bruto Per kapita

Produk domestik bruto per kapita atau produk domestik regional bruto perkapita pada skala daerah dapat digunakan sebagai pengukur pertumbuhan ekonomi yang lebih baik karena lebih tepat mencerminkan kesejahteraan penduduk suatu Negara dari pada nilai PDB atau PDRB saja. Produk domestik bruto per kapita baik di tingkat nasional maupun di daerah adalah jumlah PDB nasional atau PRDB suatu daerah dibagi dengan jumlah penduduk di Negara maupun di daerah yang bersangkutan, atau dapat disebut juga sebagai PDB atau PDRB rata-rata.

Pertumbuhan ekonomi atau peningkatan PDRB merupakan salah satu ukuran dan indikasi penting untuk menilai keberhasilan dari pembangunan ekonomi suatu daerah di tinjau dari sisi ekonominya. Namun demikian tingginya PDRB tidak menjamin bahwa seluruh penduduk di suatu wilayah telah menikmati kemakmuran. PDRB hanya merupakan gambaran secara umum dari kesejahteraan masyarakat. Membaiknya indikator pertumbuhan ekonomi diharapkan dapat memberikan dampak positif terhadap masalah kemiskinan yang menjadi isu penting. PDRB sering digunakan sebagai indikator pembangunan.

Semakin tinggi PDRB suatu daerah, maka semakin besar pula potensi sumber penerimaan daerah tersebut dikarenakan semakin besar pendapatan masyarakat daerah tersebut. Hal ini berarti juga semakin tinggi PDRB semakin sejahtera penduduk suatu wilayah. Dengan kata lain jumlah penduduk miskin akan berkurang. PDRB merupakan data statistik yang merangkum perolehan nilai tambah yang tercipta akibat proses produksi baik barang ataupun jasa di suatu

wilayah/region pada satu periode tertentu, biasanya setahun atau triwulan tanpa memperhatikan asal/domisili pelaku produksinya. PDRB merupakan salah satu indikator ekonomi makro yang dapat digunakan untuk melihat tingkat perkembangan dan struktur perekonomian di suatu daerah (Alhudhori, 2017)

2. Teori-Teori Yang Berkaitan Dengan Pertumbuhan Ekonomi

Banyak para ekonom yang mengemukakan teori-teori tentang pertumbuhan ekonomi. Pertumbuhan ekonomi merupakan salah satu penyelidikan yang telah lama dibahas oleh para ahli ekonomi. Terdapat banyak tokoh beserta pemikiran atau teori mereka mengenai pembangunan atau pertumbuhan ekonomi sejauh ini. Berikut ialah teori mengenai pertumbuhan ekonomi, antara lain:

a. Teori Klasik

Pandangan Adam Smith dalam bukunya yang berjudul *An Inquiry Into The Nature and Causes of The Wealth of Nations*, tulisan tersebut terutama menganalisis sebab-sebab berkembangnya ekonomi suatu negara. Menurut pandangan Smith, kebijakan *Laissez-faire* atau sistem mekanisme pasar akan memaksimalkan tingkat pembangunan ekonomi yang dapat dicapai oleh suatu masyarakat. Mengenai factor yang menentukan pembangunana, Smith berpendapat bahwa perkembangan penduduk akan mendorong pembangunan ekonomi dan mengenai corak proses pertumbuhan ekonomi, Smith mengatakan bahwa apabila pembangunan sudah terjadi, maka proses tersebut akan terus menerus berlangsung secara kumulatif.

Menurut pandangan para ekonom klasik terdapat banyak faktor yang mempengaruhi pertumbuhan ekonomi seperti jumlah penduduk, jumlah stok barang modal, luas tanah dan kekayaan alam, serta tingkat teknologi. Akan tetapi, dalam teori klasik ini para ahli ekonomi menempatkan penambahan penduduk yang sangat berpengaruh terhadap pertumbuhan ekonomi. Para ahli ekonomi memiliki pandangan bahwa hasil tambah yang semakin berkurang akan mempengaruhi pertumbuhan ekonomi, yang berarti disini pertumbuhan ekonomi tidak terjadi secara terus-menerus (Sadono, 2007)

b. Teori Neo-Klsik

Teori pertumbuhan neo-klasik, teori pertumbuhan ekonomi yang dikembangkan oleh Abramovits dan Solow melihat pertumbuhan ekonomi dari sisi penawaran. Mereka menyebutkan bahwa pertumbuhan ekonomi tergantung pada perkembangan faktor-faktor produksi, dan faktor terpenting dalam mewujudkan pertumbuhan ekonomi menurut Solow ialah kemajuan teknologi dan penambahan kemahiran dan kepakaran para tenaga kerja, bukan ditentukan oleh penambahan modal dan penambahan tenaga kerja.

Fokus pembahasan teori pertumbuhan Neo-Klasik adalah akumulasi stok barang modal dan keterkaitannya dengan keputusan masyarakat untuk menabung atau melakukan investasi. Asumsi-asumsi dari teori ini adalah:

- 1) Tingkat teknologi di anggap konstan
- 2) Tingkat depresiasi di anggap konstan
- 3) Tidak ada perdagangan luar negeri arau aliran keluar masuk barang modal
- 4) Tidak ada sektor pemerintah
- 5) Tingkat pertumbuhan penduduk (tenaga kerja) juga di anggap konstan.

Ahli ekonomi yang mengembangkan teori ini adalah Solow. Menurut teori ini, pertumbuhan ekonomi tergantung kepada faktor-faktor produksi yaitu pertumbuhan persediaan modal, pertumbuhan tenaga kerja, kemajuan teknologi. Pada umumnya teori pertumbuhan Neo-Klasik didasarkan pada fungsi produksi yang dikembangkan oleh Charles Cobb dan Paul Douglas, yang sekarang lebih dikenal sebagai fungsi produksi Cobb-Douglas. Berdasarkan fungsi tersebut, dapat disimpulkan bahwa teori pertumbuhan Neo-Klasik, laju pertumbuhan ekonomi yang dapat dicapai suatu negara tergantung pada perkembangan teknologi, peranan modal dalam menciptakan pendapatan negara dikalikan dengan tingkat perkembangan stok modal, dan peranan tenaga kerja dikalikan dengan tingkat penambahan tenaga kerja (Widjajanta, 2010).

C. Investasi

1. Definisi Investasi

Kata investasi merupakan adopsi dari bahas Inggris, yaitu *investment*. Kata *invest* sebagai kata dasar dari *investment* memiliki arti menanam. Dalam kamus istilah Pasar Modal dan Keuangan kata investasi diartikan sebagai penanaman uang atau modal dalam suatu perusahaan proyek untuk tujuan memperoleh keuntungan. Dan dalam *Kamus Lengkap Ekonomi*, investasi didefinisikan sebagai penukaran uang dengan bentuk-bentuk kekayaan lain seperti saham atau harta tidak bergerak yang diharapkan dapat ditahan selama periode waktu tertentu supaya menghasilkan pendapatan (Nasution, 2007).

Menurut Sukirno, investasi didefinisikan sebagai pengeluaran untuk membeli barang-barang modal dan peralatan produksi dengan tujuan untuk mengganti dan menambah barang-barang modal dalam perekonomian yang akan digunakan untuk memproduksi barang dan jasa dimasa depan (Sukirno, 2000). Sedangkan pendapat lainnya investasi diartikan sebagai komitmen atas sejumlah dana atau sumber daya lainnya yang dilakukan pada saat ini, dengan tujuan memperoleh sejumlah keuntungan dimasa depan.

Dalam ranah ekonomi makro investasi merupakan bagian komponen yang menentukan tingkat pengeluaran agregat. Dengan demikian, istilah investasi dapat diartikan sebagai pengeluaran untuk membeli barang-barang modal dan perlengkapan untuk menambah kemampuan memproduksi barang dan jasa yang tersedia dalam perekonomian. Pertambahan jumlah barang modal ini

memungkinkan perekonomian tersebut menghasilkan lebih banyak barang dan jasa yang akan datang (Pujoalwanto, 2014).

Islam mengajarkan umatnya untuk berusaha mendapatkan kehidupan yang lebih baik di dunia maupun di akhirat. Memperoleh kehidupan yang lebih baik di dunia dan akhirat ini yang dapat menjamin tercapainya kesejahteraan lahir batin (falah). Salah satu cara untuk mencapai kesejahteraan itu adalah dengan melakukan kegiatan investasi.

Dalam bahasa Arab investasi disebut dengan *istitsmar*, yang bermakna “menjadikan berubah, berkembang dan bertambah jumlahnya”. Sedangkan dalam kamus istilah pasar modal keuangan, investasi diartikan sebagai penanaman uang atau modal dalam suatu perusahaan atau proyek untuk tujuan memperoleh keuntungan, meskipun dalam investasi pasti ada untung atau rugi karena investasi bersifat tidak pasti (A. Aziz, 2010).

Oleh sebab itu Islam selalu memberi peringatan atau batasan-batasan tentang investasi yang diperbolehkan dan tidak diperbolehkan untuk dilakukan oleh pembisnis seperti pedagang, investor, atau siapapun yang terkait dengan dunia investasi. Agama Islam juga adalah agama yang pro-investasi, karena dalam Islam diajarkan agar sumber daya atau harta yang ada tidak hanya disimpan tetapi harus diproduksi, sehingga dapat memberkan manfaat kepada umat (Arifin, 2003). Seperti ayat berikut yang menjelaskan tentang seruan untuk berinvestasi, QS. Al-Hasyr/28:18.

﴿ يَا أَيُّهَا الَّذِينَ آمَنُوا اتَّقُوا اللَّهَ وَلَدُنْظَرُ نَفْسٍ مَّا قَدَّمْتُمْ لِغَدٍ وَاتَّقُوا اللَّهَ إِنَّ اللَّهَ خَبِيرٌ بِمَا

تَعْمَلُونَ ﴿١٨﴾

Terjemahannya :

Wahai orang-orang yang beriman, bertakwalah kepada Allah dan hendaklah setiap orang memperhatikan apa yang telah diperbuatnya untuk hari esok (akhirat). Bertakwalah kepada Allah. Sesungguhnya Allah Mahateliti terhadap apa yang kamu kerjakan.

Dari ayat di atas dapat kita pahami bahwa ayat tersebut mengandung anjuran untuk berinvestasi sebagai bekal hidup di dunia dan akhirat karena dalam Islam semua jenis kegiatan harus di niati sebagai ibadah kepada Allah swt dan akan bernilai akhirat. Islam sangat mendorong manusia untuk melakukan investasi, hal ini di latar belakang oleh landasan ajaran perintah untuk membayar zakat bagi orang yang memiliki aset yang tidak produktif (idle asset), sebaliknya aset yang dikelola secara produktif tidak dikenakan kewajiban zakat, zakat baru akan dipungut dari hasil yang diperoleh melalui investasi tersebut (Hayati, 2016).

2. Jenis Investasi

Berdasarkan jenisnya investasi dibagi menjadi dua jenis yaitu:

- a. Investasi Pemerintah adalah investasi yang dilakukan oleh pemerintah pusat maupun pemerintah daerah. Pada umumnya, investasi yang

dilakukan pemerintah tidak dimaksudkan untuk memperoleh keuntungan.

- b. Investasi Swasta adalah investasi yang dilakukan oleh sektor swasta nasional yaitu Penanaman Modal Dalam Negeri (PMDN) ataupun investasi yang dilakukan oleh swasta asing atau disebut dengan Penanaman Modal Asing (PMA).

Penanaman Modal Dalam Negeri adalah kegiatan menanamkan modal untuk melakukan usaha di wilayah Negara Kesatuan Republik Indonesia yang dilakukan oleh penanaman modal dalam negeri dengan menggunakan modal dalam negeri. Pihak yang dapat menjadi Penanaman Modal Dalam Negeri adalah orang perorangan warga Negara Indonesia, badan usaha Indonesia dan badan hukum Indonesia.

Undang-Undang No 6 pasal 1 tahun 1968 pengertian penanaman modal dalam negeri adalah bagian daripada kekayaan masyarakat indonesia, baik secara langsung maupun tidak langsung, termasuk hak-hak dan benda-benda, baik yang dimiliki oleh Negara maupun swasta nasional atau swasta asing yang berdomosili di Indonesia, yang disisihkan guna menjalankan sesuatu usaha menurut atau berdasarkan ketentuan-ketentuan Undang-Undang.³¹ Kemudian di sempurnakan dengan diberlakukannya Undang-Undang No 12 tahun 1970.

Sedangkan Penanaman Modal Asing adalah kegiatan menanamkan modal untuk melakukan usaha di wilayah Negara Kesatuan Republik Indonesia yang dilakukan oleh penanaman modal asing, baik yang menggunakan modal asing sepenuhnya maupun yang berpatungan dengan penanaman modal dalam negeri.

Menurut Undang-Undang No 25 Tahun 2007 tentang penanaman modal, Penanaman Modal Asing (PMA) didefinisikan sebagai kegiatan penanaman modal untuk melakukan usaha di wilayah Negara Republik Indonesia yang dilakukan oleh Penanam Modal Asing, baik yang menggunakan modal asing sepenuhnya maupun yang berpatungan dengan menanam modal dalam negeri dengan tujuan antara lain untuk meningkatkan pertumbuhan ekonomi, menciptakan lapangan pekerjaan, meningkatkan pembangunan ekonomi berkelanjutan, meningkatkan kemampuan daya saing dunia usaha dalam negeri, meningkatkan kapasitas dan kemampuan teknologi nasional, mendorong pembangunan ekonomi kerakyatan, mengelola ekonomi potensial menjadi kekuatan ekonomi riil dengan menggunakan dana yang berasal baik dari dalam negeri maupun luar negeri dan meningkatkan kesejahteraan masyarakat (Hodijah, 2015).

3. Tujuan dan Manfaat Investasi

Tujuan Investasi adalah mendapatkan sejumlah pendapatan keuntungan.

Dalam konteks perekonomian, ada beberapa motif seseorang melakukan investasi antara lain:

- a. Untuk mendapatkan kehidupan yang lebih layak di masa yang akan datang. Kebutuhan untuk mendapatkan hidup yang layak merupakan keinginan setiap manusia, sehingga upaya untuk mencapai hal tersebut di masa depan selalu akan dilakukan.
- b. Mengurangi tekanan inflasi. Faktor inflasi tidak pernah dapat dihindarkan dalam kehidupan ekonomi, yang dapat dilakukan adalah

meminimalkan risiko akibat adanya inflasi, hal demikian karena variabel inflasi dapat mengoreksi seluruh pendapatan yang ada. investasi dalam sebuah bisnis tertentu dapat dikategorikan sebagai langkah mitigasi yang efektif.

- c. Sebagai usaha untuk menghemat pajak. Dibeberapa negara belahan dunia banyak melakukan kebijakan yang bersifat mendorong tumbuhnya investasi dimasyarakat melalui pemberian fasilitas perpajakan masyarakat yang melakukan investasi pada usaha tertentu.

Investasi juga memiliki beberapa manfaat, menurut Noor manfaat Investas (H. . Noor, 2015a) sebagai berikut:

- a. Investasi yang bermanfaat untuk umum (publik). Hampir semua bentuk investasi bermanfaat bagi kepentingan umum, karena investasi menghasilkan barang dan jasa untuk kebutuhan masyarakat. Contoh investasinya adalah investasi pendidikan dan sumber daya manusia, investasi dibidang infrastruktur (jalan, jembatan, pasar, pelabuhan dan lain-lain), investasi dibidang kesehatan.
- b. Investasi yang bermanfaat untuk kelompok pribadi atau rumah tangga. Investasi yang bermanfaat untuk kelompok adalah investasi dibidang olahraga, sedangkan investasi yang bermanfaat untuk rumah tangga seperti investasi untuk usaha atau mendapatkan penghasilan, investasi untuk perumahan.
- c. Investasi memiliki manfaat bagi kepentingan umum maupun kelompok pribadi. Investasi bermanfaat bagi kepentingan umum yaitu dalam

bidang infrastuktur dengan membangun jalan, jembatan dan pasar. Sedangkan manfaat investasi bagi pribadi yaitu untuk kepentingan pribadi dengan investasi di bidang property, membangun perumahan, pusat perbelanjaan dll.

D. Tingkat Pendidikan

1. Definisi pendidikan

Pendidikan secara etimologi berasal dari kata “*paedagogie*” dari bahasa Yunani, terdiri dari kata “*pais*” artinya anak dan “*again*” artinya membimbing, jika diartikan, *paedagogie* artinya bimbingan yang diberikan kepada anak. Sedangkan dalam bahasa Inggris pendidikan diistilahkan dengan kata “*to educate*” yang berarti memperbaiki moral dan melatih intelektual (Abu Ahmad, 2007).

Secara bahasa definisi pendidikan mengandung arti bimbingan yang dilakukan oleh seseorang (orang dewasa) kepada anak-anak, untuk memberikan pengajaran, perbaikan moral dan melatih intelektual. Bimbingan kepada anak-anak dapat dilakukan tidak hanya dalam pendidikan formal yang diselenggarakan pemerintah, akan tetapi peran keluarga dan masyarakat dapat menjadi lembaga pembimbing yang mampu menumbuhkan pemahaman dan pengetahuan (Sholichah, 2018).

Menurut Undang-Undang No. 20 Tahun 2003 tentang Sistem Pendidikan tingkat pendidikan atau bisa dikatakan sebagai jenjang pendidikan adalah tahapan pendidikan yang ditetapkan menurut tingkat perkembangan peserta didik, tujuan yang akan dicapai dan kemampuan yang dikembangkan. Terdapat tiga jalur

pendidikan yaitu jalur pendidikan formal, nonformal, dan informal. Pendidikan formal meliputi pendidikan dasar, pendidikan menengah, dan pendidikan tinggi. Pendidikan informal meliputi pendidikan dari keluarga dan lingkungan, sedangkan pendidikan nonformal adalah pendidikan yang dilakukan di luar pendidikan formal (I Gusti Ngurah Jana Loka Adi Parwa & Yasa, 2019).

Dalam konteks Islam, Pendidikan secara bahasa (lughatan) ada tiga kata yang digunakan. Ketiga kata tersebut, yaitu (1) “at-tarbiyah, (2) al-ta’lim, dan (3) at-ta’bid. Ketiga kata tersebut memiliki makna yang saling berkaitan saling mencocok untuk pemaknaan pendidikan dalam Islam. Ketiga kata itu mengandung makna yang amat dalam, menyangkut manusia dan masyarakat serta lingkungan yang dalam hubungannya dengan Tuhan saling berkaitan satu sama lain.

Secara umum, tujuan pendidikan Islam yaitu untuk menjadikan manusia sebagai insan pengabdikan kepada khaliknya, guna membangun dan mengelola alam semesta (Nizar, 2001). Adapun tujuan dalam pendidikan Islam yaitu tidak hanya menyangkut aspek material dan keduniaan, namun juga aspek spiritual dan berorientasi pada akhirat. Seperti yang di jelaskan dalam QS. Ali-Imran/4:138-139:

﴿ هَذَا بَيَانٌ لِلنَّاسِ وَهُدًى وَمَوْعِظَةٌ لِّلْمُتَّقِينَ ﴿١٣٨﴾ وَلَا تَهِنُوا وَلَا تَحْزِنُوا وَأَنْتُمْ

الْأَعْلُونَ إِن كُنْتُمْ مُؤْمِنِينَ ﴿١٣٩﴾

Terjemahannya :

Inilah (Al-Qur'an) suatu keterangan yang jelas untuk semua manusia, petunjuk, dan pelajaran bagi orang-orang yang bertakwa (138). Janganlah kamu (merasa) lemah dan jangan (pula) bersedih hati, padahal kamu paling tinggi (derajatnya) jika kamu orang-orang mukmin (139).

Muhammad Abduh menjelaskan tujuan pendidikan yang ingin dicapai yakni mencakup aspek kognitif (akal), aspek efektif (moral), dan spiritual. Dengan kata lain terciptanya kepribadian yang seimbang yang tidak hanya menekankan perkembangan akal, tetapi juga perkembangan spiritual. Secara umum, tujuan pendidikan islam yakni menjadikan manusia sebagai insan pengabdikan kepada khaliq-Nya, guna membangun dan mengelola alam semesta (Nizar, 2001).

2. Teori *Human Capital*

Menurut Becker (Atmanti,2005) *human capital* adalah bahwa manusia bukan sekedar sumber daya namun merupakan modal yang menghasilkan pengembalian dan setiap pengeluaran yang dilakukan dalam rangka mengembangkan kualitas dan kuantitas modal tersebut merupakan kegiatan investasi. Menurut Davenport (Atmanti, 2005) *human capital* sebagai seluruh usaha yang dibawa tenaga kerja untuk diinvestasikan dalam pekerjaan mereka. Termasuk juga didalamnya kemampuan, tingkah laku, semangat dan waktu (Suaidah & Cahyono, 2013)

Human capital (modal manusia) mencakup akumulasi investasi dalam kegiatan seperti pendidikan, pelatihan kerja, dan migrasi, sedangkan *nonhuman capital* (modal nonmanusia) mencakup persediaan masyarakat sumber daya alam, bangunan, dan mesin

Seseorang dapat meningkatkan penghasilannya melalui pendidikan. Setiap tambahan satu tahun sekolah berarti disatu pihak meningkatkan kemampuan kerja dan tingkat penghasilan seseorang. Dipihak lain, menunda penerimaan penghasilan selama satu tahun dalam mengikuti sekolah tersebut. Di samping penundaan menerima penghasilan tersebut, orang yang melanjutkan sekolah harus membayar biaya secara langsung seperti uang sekolah, pembelian buku-buku dan alat-alat sekolah, tambahan uang transportasi dan lain-lain. Jumlah penghasilan yang akan diterima seumur hidup setelah menjalani pendidikan dihitung dalam nilai sekarang atau *Net Present Value* (Sumarsono, 2009).

Investasi dalam pengetahuan dan keterampilan pekerja terjadi di tiga: tahapan. Pertama, pada anak usia dini, perolehan *human capital* sebagian besar ditentukan oleh keputusan orang lain. Kedua, remaja dan dewasa muda melalui tahap di mana mereka memperoleh pengetahuan dan keterampilan sebagai siswa penuh waktu di sekolah menengah, perguruan tinggi, atau pelatihan kejuruan program. Akhirnya, setelah memasuki pasar tenaga kerja, penambahan pekerja ke *human capital* umumnya berlangsung secara paruh waktu, melalui pelatihan di tempat kerja, sekolah malam, atau partisipasi dalam program pelatihan formal yang relatif singkat.

Model investasi *human capital* diasumsikan bahwa seseorang dapat meningkatkan pendapatan melalui peningkatan pendidikan dan pelatihan. Menurut data yang diperoleh, persepsi dari Partisipan signifikan dengan teori dasar *human capital*, dimana Partisipan percaya bahwa investasi Pendidikan dapat meningkatkan taraf hidup dan penghasilan masyarakat. Dalam melakukan investasi, seseorang akan melakukan analisis manfaat dan biaya yang dikeluarkan. Biaya dalam hal ini adalah harga yang dikeluarkan untuk peningkatan mutu (dalam hal ini bersekolah) dan biaya peluang dari sekolah adalah penghasilan yang diterima jika seseorang memutuskan untuk tidak bersekolah. Harapan dari seseorang dalam melakukan investasi Pendidikan adalah tingkat pengembalian yang lebih tinggi setelah menyelesaikan pendidikannya dari pada biaya yang dikeluarkan pada saat melakukan Pendidikan (Istiqomah, 2020).

3. Tujuan Pendidikan

Pendidikan merupakan bentuk investasi sumber daya manusia yang harus lebih diprioritaskan, karena pendidikan merupakan investasi jangka panjang. Pendidikan memiliki peran penting dalam kehidupan berbangsa dan bernegara dalam upaya menciptakan sumber daya manusia yang berkualitas.

Menurut Undang-Undang Republik Indonesia Bab II pasal 4 Nomor 2 tahun 1989 tentang Sistem Pendidikan Nasional, tujuan pendidikan mencerdaskan kehidupan bangsa dan mengembangkan manusia seutuhnya, yaitu manusia yang beriman dan bertaqwa terhadap Tuhan Yang Maha Esa dan budi pekerti luhur, memiliki pengetahuan dan keterampilan, kesehatan jasmani dan rohani, kepribadian yang mantap dan mandiri serta rasa tanggung jawab kemasyarakatan.

Tujuan pendidikan nasional Indonesia sesuai dengan Undang-undang No. 20 tahun 2003 yaitu, pendidikan diupayakan dengan berawal dari manusia apa adanya (aktualisasi) dengan mempertimbangkan berbagai kemungkinan yang apa adanya (potensialitas), dan diarahkan menuju terwujudnya manusia yang seharusnya atau manusia yang dicita-citakan (idealis). Tujuan pendidikan itu tiada lain adalah menjadikan manusia yang beriman dan bertaqwa kepada Tuhan YME, berakhlak mulia, sehat, cerdas, berperasaan, berkemauan, dan mampu berkarya. Implikasinya, pendidikan harus berfungsi untuk mewujudkan (mengembangkan) berbagai potensi yang ada pada manusia dalam konteks dimensi keberagaman, moralitas, individualitas, sosialitas dan keberbudayaan secara menyeluruh dan terintegrasi. dengan kata lain, pendidikan berfungsi memanusiakan manusia (Sujana, 2019).

E. Hubungan Tingkat Pendidikan dan Investasi Terhadap Pertumbuhan Ekonomi dan Kemiskinan

1. Hubungan Produk Domestik Regional Bruto (PDRB) Dengan Kemiskinan

Salah satu yang menentukan kemakmuran suatu masyarakat dan keberhasilan pembangunan disuatu daerah ditinjau dari sisi ekonominya, misalkan meningkatnya PDRB (Produk Domestik Regional Bruto) berpengaruh terhadap penurunan tingkat kemiskinan disuatu wilayah. Gejala pertumbuhan ekonomi dapat dilihat melalui salah satu indikatornya yaitu PDRB karena PDRB menggambarkan aktivitas perekonomian yang dapat dicapai pada satu periode. Menurut Myanti, PDRB merupakan indikator yang digunakan untuk mengukur

kinerja perekonomian suatu daerah dari tahun ke tahun, jadi semakin tinggi tingkat PDRB suatu daerah maka kemiskinan kecenderungan akan menurun (Iqraam, Mohammad, 2018).

Menurut Kuncoro pendekatan pembangunan tradisional lebih dimaknai sebagai pembangunan yang lebih memfokuskan pada peningkatan PDRB suatu provinsi, kabupaten, atau kota. Selanjutnya pembangunan ekonomi tidak semata-mata diukur berdasarkan pertumbuhan produk domestik regional bruto (PDRB) secara keseluruhan, tetapi harus memperhatikan sejauh mana distribusi pendapatan telah menyebar ke lapisan masyarakat serta siapa yang telah menikmati hasil-hasilnya. Sehingga menurunnya PDRB suatu daerah berdasarkan pada kualitas dan pada konsumsi rumah tangga. Dan apabila tingkat pendapatan penduduk sangat terbatas, banyak rumah tangga miskin terpaksa merubah pola makanan pokoknya ke barang paling murah dengan jumlah barang yang berkurang (Himawan Yudistira Dama, Agnes L Ch Lopian, 2016).

Menurut Kuznets, pertumbuhan dan kemiskinan mempunyai korelasi yang sangat kuat, karena pada tahap awal proses pembangunan tingkat kemiskinan cenderung meningkat dan pada saat mendekati tahap akhir pembangunan jumlah orang miskin berangsur-angsur berkurang. Menurut penelitian Hermanto S. dan Dwi W. (2007) menyatakan bahwa ketika perekonomian berkembang di suatu wilayah (negara atau kawasan tertentu yang lebih kecil) terdapat lebih banyak pendapatan untuk dibelanjakan dan memiliki distribusi pendapatan dengan baik di antara wilayah tersebut, maka akan dapat mengurangi kemiskinan (Permana & Arianti, 2012).

2. Hubungan Tingkat Pendidikan dengan Produk Domestik Regional Bruto (PDRB)

Dalam pembangunan ekonomi sangatlah di butuhkan sumber daya manusia (SDM). Dalam hal ini pendidikan sangatlah berperan penting dalam pertumbuhan ekonomi suatu negara, karena semakin tinggi derajat pendidikan maka semakin tinggi juga kehidupan ekonomi di suatu negara. Pendidikan merupakan input (masukan) bagi faktor produksi nasional dan perannya sebagai komponen modal manusia (human capital). Modal manusia adalah istilah yang sering digunakan para ekonom untuk mengacu pada pendidikan, kesehatan, dan kapasitas manusia lainnya yang jika ditingkatkan dapat meningkatkan produktifitas yang berarti investasi produktif dalam sumber daya manusia.

Pencapaian pendidikan pada semua level akan meningkatkan pendapatan dan produktivitas masyarakat. Pendidikan merupakan jalan menuju kemajuan dan pencapaian kesejahteraan sosial dan ekonomi, sedangkan kegagalan membangun pendidikan akan melahirkan berbagai problem krusial seperti pengangguran, kriminalitas, penyalahgunaan narkoba dan masih banyak lagi yang akan menjadi beban sosial politik bagi pemerintah

Peningkatan dalam pendidikan dapat mendorong pertumbuhan ekonomi secara agregat melalui terciptanya tenaga kerja yang lebih produktif karena bekal ilmu pengetahuan dan keterampilan mereka lebih baik, tersediannya kesempatan kerja yang lebih luas, dan terciptanya suatu kelompok pemimpin yang terdidik guna mengisi jabatan-jabatan dalam dunia usaha maupun pemerintahan maka tingkat kemiskinan akan menurun (Aswitari, 2016).

3. Hubungan Investasi dengan Produk Domestik Regional Bruto (PDRB)

Investasi tidak semata-mata hanya mencari keuntungan bagi individu, investasi juga dapat berpengaruh besar terhadap pertumbuhan dan pembangunan ekonomi Indonesia. Hal ini dikarenakan investasi merupakan salah satu komponen dari pendapatan nasional yang di kenal dengan Produk Domestik Bruto (PDB) atau *Gross Domestic Product* (GDP). PDB dan investasi memiliki korelasi positif, dimana jika investasi naik, maka pendapatan Nasional juga naik. Dan sebaliknya, jika investasi turun, maka pendapatan Nasional juga turun.

Pertumbuhan ekonomi dapat dirangsang dengan beberapa cara, salah satunya adalah dengan menambah investasi. Investasi baru akan menambah stok modal sehingga kemudian akan menambah output nasional. Datrini (2009) juga menyebutkan bahwa peningkatan tabungan dan investasi akan mempercepat laju pertumbuhan ekonomi. Sedangkan Luntungan (2006) mengatakan bahwa pembentukan modal baru/investasi dapat memperbesar kapasitas produksi yang kemudian meningkatkan PDRB, menciptakan lapangan kerja, dan meningkatkan pendapatan nasional.

Menurut Todaro dan Stephen C.Smith, pengaruh pertumbuhan ekonomi penyerapan tenaga kerja dimulai dari investasi di sektor industri, dan akumulasi modal secara keseluruhan disektor moderen akan menimbulkan perluasan *output* pada sektor moderen. Pengalihan tenaga kerja dari sektor pertanian ke sektor moderen (industri) selanjutnya akan meningkatkan pertumbuhan *output* dan peningkatan penyerapan tenaga kerja di sektor modern (Micheal P Todaro, 2006).

Sedangkan menurut Sukirno, kegiatan investasi yang dilakukan oleh masyarakat secara terus menerus akan meningkatkan kegiatan ekonomi dan kesempatan kerja, meningkatkan pendapatan nasional dan meningkatkan taraf kemakmuran masyarakat. Peranan ini bersumber dari tiga fungsi penting dari kegiatan investasi (Nizar, Chairul, Abubakar Hamzah, 2013), yakni:

- a. Investasi merupakan salah satu komponen dari pengeluaran agregat, sehingga kenaikan investasi akan meningkatkan permintaan agregat, pendapatan nasional serta kesempatan kerja
- b. Pertambahan barang modal sebagai akibat investasi atas menambah kapasitas produksi
- c. Investasi selalu diikuti oleh perkembangan teknologi.

Menurut teori di atas dapat diartikan bahwa terdapat pengaruh baik antara kegiatan investasi terhadap proses pertumbuhan ekonomi suatu negara. Dalam meningkatkan pertumbuhan dan pembangunan ekonomi Indonesia, di butuhkan peran strategis yaitu berupa pembentukan modal. Pembentukan stok modal inilah yang bersumber dari kegiatan investasi atau pendanaan di sejumlah pasar keuangan. Modal yang ditanamkan oleh para investor (baik perusahaan maupun individu) akan sangat membantu perekonomian dalam menambah stok modal yang dibutuhkan.

4. Hubungan Tingkat Pendidikan dengan Kemiskinan

Pendidikan (formal dan non formal) bisa berperan penting dalam mengurangi kemiskinan dalam jangka panjang, baik secara tidak langsung melalui perbaikan produktivitas dan efisiensi secara umum, maupun secara

langsung melalui pelatihan golongan miskin dengan ketrampilan yang dibutuhkan untuk meningkatkan produktivitas mereka dan pada gilirannya akan meningkatkan pendapatan mereka (Arsyad, 2016).

Teori pertumbuhan baru menekankan pentingnya peranan pemerintah terutama dalam meningkatkan pembangunan modal manusia (*human capital*) dan mendorong penelitian dan pengembangan untuk meningkatkan produktivitas manusia. Kenyataannya dapat dilihat dengan melakukan investasi pendidikan akan mampu meningkatkan kualitas sumber daya manusia yang diperlihatkan dengan meningkatnya pengetahuan dan keterampilan seseorang. Semakin tinggi tingkat pendidikan seseorang, maka pengetahuan dan keahlian juga akan meningkat sehingga akan mendorong peningkatan produktivitas kerjanya. Rendahnya produktivitas kaum miskin dapat disebabkan oleh rendahnya akses mereka untuk memperoleh pendidikan.

Menurut Kuznets dalam Todaro (2011) pendidikan merupakan cara untuk menyelamatkan diri dari kemiskinan. Todaro menyatakan bahwa pendidikan merupakan tujuan pembangunan yang mendasar. Yang mana pendidikan memainkan peranan kunci dalam membentuk kemampuan sebuah negara dalam menyerap teknologi modern dan untuk mengembangkan kapasitas agar tercipta pertumbuhan serta pembangunan yang berkelanjutan (Hermawan, Andi Adi, 2022)

5. Hubungan Investasi dengan Kemiskinan

Menurut Noor Investasi dilakukan untuk memenuhi berbagai kebutuhan dan keinginan masyarakat yaitu baik individu, kelompok, bahkan negara. Dalam Teori Harrod Domar menjelaskan investasi sebagai penggerak pembangunan

ekonomi, karena investasi dapat menciptakan tambahan pendapatan dan investasi dapat pula memperbesar kapasitas produksi melalui meningkatnya perseediaan modal, yang disebut efek penawaran. Rendahnya pendapatan akan berimplikasi pada rendahnya tabungan dan investasi. Rendahnya investasi berakibat pada keterbelakangan. Dengan demikian investasi diperlukan untuk memenuhi kebutuhan masyarakat, berupa sumber nafkah atau pendapatan. Peningkatan investasi dapat mengurangi pengangguran melalui penciptaan lapangan kerja dan dapat meningkatkan pendapatan masyarakat, maka akan mengurangi jumlah masyarakat yang berada di bawah garis kemiskinan (H. . Noor, 2015b).

Menurut teori Nurkse kemiskinan bertumpu pada teori lingkaran setan (*vicious circle of proverty*). Rendahnya investasi akan berakibat pada keterbelakangan dan seterusnya. Proses melingkar ini menyebabkan masyarakat miskin sulit keluar dari kemiskinannya jika tidak ada intervensi dari luar. Pertumbuhan ekonomi akan menciptakan investasi, membuka lapangan kerja, menyerap angkatan kerja, yang pada gilirannya akan menurunkan tingkat kemiskinan. Berdasarkan penelitian Jonaidi (2012) menyatakan bahwa kemiskinan berkolesi negatif terhadap pertumbuhan ekonomi. Pertumbuhan ekonomi yang tinggi akan mensejahterahkan masyarakat, dimana antara masyarakat berpenghasilan tinggi dan berpenghasilan rendah sama-sama dapat menikmati dari hasil dari tingginya pertumbuhan ekonomi (Supratyoningasih & Yuliarmi, 2022).

Peningkatan investasi dapat mengurangi pengangguran melalui penciptaan lapangan kerja. Peningkatan investasi juga dapat meningkatkan pendapatan

masyarakat akan meningkat. Dengan meningkatnya lapangan pekerjaan dan pendapatan masyarakat, akan mengurangi jumlah masyarakat yang berada di garis kemiskinan. Dengan demikian masyarakat yang berada di garis kemiskinan tadi dapat meningkatkan gizi, pendidikan bagi anak-anak, dan dapat menabung untuk masa depan (Suharlina, 2020).

Jadi ketika investasi meningkat di suatu daerah akan mengakibatkan meningkat pula pertumbuhan ekonomi dan dapat menekan angka kemiskinan di wilayah tersebut.

F. Penelitian Terdahulu

Berdasarkan studi keputusan yang dilakukan, ada beberapa penelitian terdahulu yang dijadikan rujukan dalam penelitian ini:

Tabel 2.1 Penelitian Terdahulu

| No | Peneliti dan Tahun | Judul Penelitian | Metode Penelitian | Hasil Penelitian |
|-----------|--|---|--|---|
| 1. | Nengah Rai Narka Suda Pratama & Made Suyana Utama/2019 | Pengaruh Pengeluaran Pemerintah dan Investasi Terhadap Pertumbuhan Ekonomi dan Tingkat Kemiskinan di Kabupaten/Kota Provinsi Bali | Penelitian ini menggunakan metode analisis jalur dengan bantuan program <i>Eviews9</i> | Hasil penelitian ini menunjukkan pengeluaran pemerintah dan investasi memiliki pengaruh langsung positif terhadap pertumbuhan ekonomi. Pengeluaran pemerintah memiliki pengaruh negatif dan signifikan terhadap tingkat |

| | | | | |
|----|--|--|--|---|
| | | | | kemiskinan. Investasi memiliki pengaruh langsung positif namun tidak signifikan terhadap tingkat kemiskinan. |
| 2. | Sunusi, Dewi/2014 | Analisis Pengaruh Investasi, Tenaga Kerja dan Tingkat Pendidikan Terhadap Pertumbuhan Ekonomi dan Dampaknya Terhadap Kemiskinan di Provinsi Sulawesi Utara | Metode yang digunakan adalah analisis path yang diolah menggunakan SPSS versi 18 | Hasil dari penelitian menunjukkan bahwa investasi memberikan pengaruh yang signifikan terhadap pertumbuhan ekonomi begitu juga dengan tenaga kerja yang memberikan pengaruh yang signifikan terhadap pertumbuhan ekonomi, Tingkat Pendidikan juga memberikan pengaruh yang signifikan terhadap pertumbuhan ekonomi. |
| 3. | Prasetyawan, Daftian Tri, Anifatul Hanim, & Lilis Yuliati/2017 | Analisis Pengaruh Investasi dan Tenaga Kerja Terhadap Pertumbuhan Ekonomi Serta Hubungannya Terhadap Kemiskinan di Provinsi Jawa Timur | Metode analisis yang digunakan adalah analisis jalur yang diolah menggunakan software SPSS | Hasil penelitian menunjukkan bahwa pengaruh investasi terhadap tingkat kemiskinan melalui pertumbuhan ekonomi sebesar – 38,6%, selanjutnya |

| | | | | |
|----|---|---|--|---|
| | | | | <p>pengaruh tenaga kerja terhadap kemiskinan melalui pertumbuhan ekonomi sebesar – 29,8%. Untuk itu hendaknya pemerintah lebih menekankan pertumbuhan ekonomi yang merata agar bisa dirasakan oleh seluruh lapisan masyarakat, terutama masyarakat miskin</p> |
| 4. | <p>I Gusti Ngurah Jana Loka Adi Parwa & I Gusti Wayan Murjana Yasa/2019</p> | <p>Pengaruh Tingkat Pendidikan dan Investasi Terhadap Pertumbuhan Ekonomi dan Kemiskinan di Provinsi Bali</p> | <p>Metode analisis yang digunakan dalam penelitian ini adalah analisi jalur dengan bantuan SPSS versi 17.0</p> | <p>Dalam penelitian ini ditemukan bahwa tingkat pendidikan dan investasi mempunyai pengaruh yang positif dan signifikan terhadap pertumbuhan ekonomi di Provinsi Bali. Tingkat pendidikan, investasi dan Pertumbuhan ekonomi mempunyai pengaruh yang negatif dan signifikan terhadap kemiskinan di Provinsi Bali.</p> |

| | | | | |
|----|--|--|---|---|
| 5. | Maulidin Habibie/2022 | Analisis Pengaruh PDRB, Pengangguran dan Indeks Pembangunan Manusia Terhadap Tingkat Kemiskinan di Provinsi Jambi | Metode penelitian yang di gunakan adalah regresi linier berganda dengan olah data menggunakan SPSS | Berdasarkan hasil simultan F hitung sebesar 16.237 sedangkan dengan tingkat kepercayaan 95 persen $df = n-k$ diperoleh nilai F table sebesar 3,49 dengan demikian F hitung lebih besar dari nilai F tabel. Artinya bersama-sama PDRB, pengangguran dan indeks pembangunan manusia berpengaruh terhadap tingkat kemiskinan |
| 6. | Nizar, Chairul, Abubakar Hamzah, and Sofyan Syahnur/2013 | Pengaruh Investasi Dan Tenaga Kerja Terhadap Pertumbuhan Ekonomi Serta Hubungannya Terhadap Tingkat Kemiskinan Indonesia | Metode penelitian yang digunakan adalah analisis Ordinary Least Square (OLS) dan diolah menggunakan software ekonometrik Eviews 6.1 dan SPSS. | Hasil penelitian menunjukkan bahwa pengaruh pertumbuhan ekonomi (PDB) terhadap tingkat kemiskinan secara langsung sangat kecil namun hubungannya negatif dan signifikan. investasi pemerintah dan tenaga kerja berpengaruh positif dan signifikan terhadap pertumbuhan ekonomi. |

G. Hipotesis

Hipotesis merupakan suatu dugaan sementara, suatu tesis sementara yang harus dibuktikan kebenarannya melalui penyelidikan ilmiah. Hipotesis dapat juga dikatakan kesimpulan sementara, merupakan suatu konstruksi (construct) yang masih perlu dibuktikan, suatu kesimpulan yang belum teruji kebenarannya. Namun perlu digaris bawahi apa yang dikemukakan dalam hipotesis adalah dugaan sementara yang dianggap besar kemungkinannya untuk menjadi jawaban yang benar. Dari sisi lain dapat pula dikatakan bahwa dalam penelitian merupakan jawaban sementara atas pertanyaan atau masalah yang diajukan dalam penelitian (Dr, 2019). Dengan mengacu atas dasar teori dan berdasarkan studi empiris yang telah dilakukan sehubungan dengan penelitian terdahulu, maka akan diajukan hipotesis sebagai berikut:

H1 :Diduga bahwa tingkat pendidikan berpengaruh signifikan terhadap PDRB di Provinsi Sulawesi Barat

H2 :Diduga investasi berpengaruh signifikan terhadap PDRB di Provinsi Sulawesi Barat

H3 :Diduga bahwa tingkat pendidikan berpengaruh signifikan terhadap kemiskinan di Provinsi Sulawesi Barat

H4 :Diduga bahwa investasi berpengaruh signifikan terhadap kemiskinan di Provinsi Sulawesi Barat

H5 :Diduga bahwa PDRB berengaruh signifikan terhadap kemiskinan di Provinsi Sulawesi Barat

H6 :Diduga bahwa tingkat pendidikan berpengaruh signifikan terhadap kemiskinan melalui PDRB di Provinsi Sulawesi Barat

H7 :Diduga bahwa investasi berpengaruh signifikan terhadap kemiskinan melalui PDRB di Provinsi Sulawesi Barat

H. Kerangka Pikir

Gambar 2.1 Kerangka Pikir

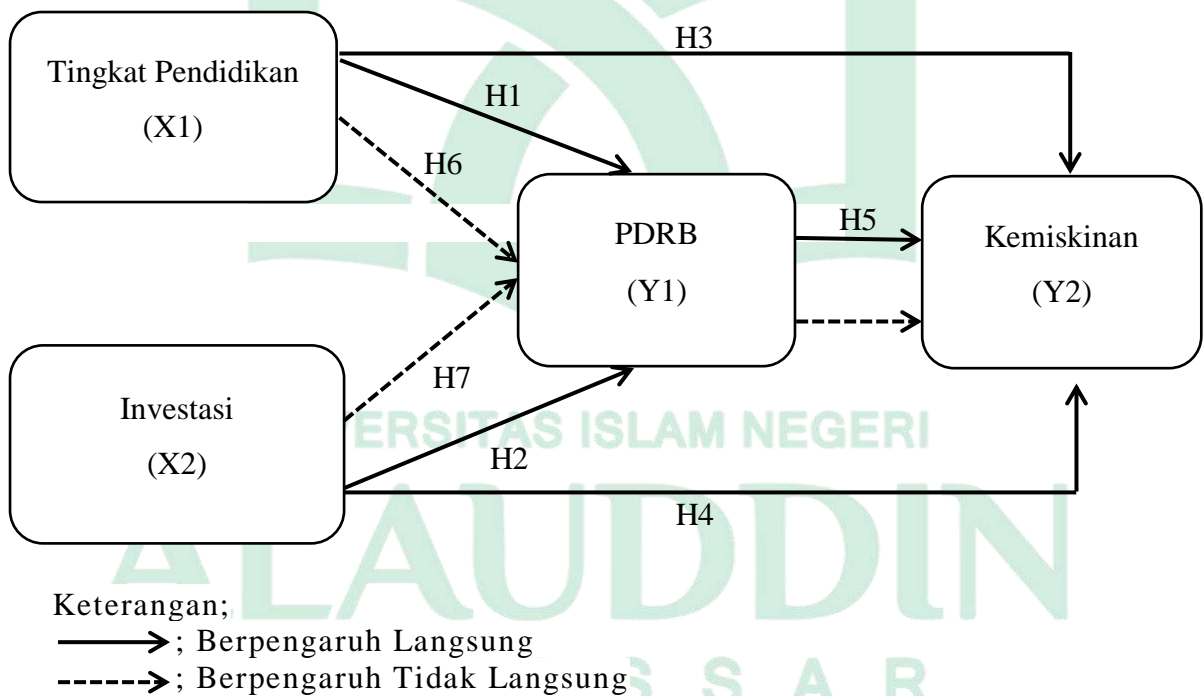

BAB III

METODE PENELITIAN

A. Jenis dan Lokasi Penelitian

Jenis penelitian ini adalah penelitian kuantitatif yang menjelaskan variabel bebas (independen) terhadap variabel terikat (dependen). Penelitian ini dilakukan di Provinsi Sulawesi Barat. Dalam penelitian ini menjelaskan pengaruh variabel bebas yaitu tingkat pendidikan dan investasi terhadap variabel terikat yaitu kemiskinan melalui pertumbuhan ekonomi sebagai variabel *intervening* di Provinsi Sulawesi Barat.

B. Jenis dan Sumber Data

1. Jenis Data

Jenis data yang digunakan dalam penelitian ini bersifat kuantitatif. yang merupakan data *time series* dari tahun 2012-2021. Penelitian kuantitatif merupakan pendekatan penelitian yang bersifat objektif, mencakup pengumpulan dan analisis data kuantitatif serta menggunakan metode pengujian statistik.

2. Sumber Data

Dalam penelitian ini sumber data yang di gunakan adalah data sekunder. Data sekunder merupakan data primer yang diperoleh oleh pihak lain atau data yang sudah ada tanpa melakukan wawancara, survey, observasi dan teknik pengumpulan data lainnya. Pada penelitian ini, data sekunder yang di ambil bersumber dari Badan Pusat Statistik (BPS) Provinsi Sulawesi Barat.

C. Metode Pengumpulan Data

1. Studi Pustaka

Metode pengumpulan data yang digunakan untuk penelitian ini adalah studi pustaka. Studi pustaka merupakan bagian dari karya tulis ilmiah yang membahas penelitian terdahulu. Studi pustaka juga digunakan sebagai referensi ilmiah serta menjelaskan teori-teori penelitian sebelumnya yang tercakup dalam buku, jurnal serta artikel yang relevan dengan topik penelitian.

2. Dokumen

Dalam pengumpulan data yang digunakan pada penelitian ini juga menggunakan dokumen. Dokumen merupakan bentuk kegiatan atau proses sistematis dalam melakukan pencarian, pemakaian, penyelidikan, penghimpunan, penyediaan dokumen untuk memperoleh pengetahuan, keterangan, serta bukti, dan menyebarkannya kepada pihak yang berkepentingan.

3. Browsing Internet

Pada penelitian ini, pendukung data lainnya jg di dapatkan dari *browsing* internet yang terkait dengan masalah yang diteliti. Kata *browsing* internet juga merupakan istilah dalam dunia komputer jaringan, arti *browsing* sering disamaartikan dengan istilah yang disebut dengan *searching*. Hal itu terjadi lantaran kata *searching* yang berarti mencari yang juga menggambarkan aktivitas pencarian informasi tersebut.

D. Metode Analisis Data

Data yang berkaitan dengan penelitian ini dianalisis menggunakan metode analisis data kuantitatif dengan alat analisis jalur. Untuk memudahkan dalam

analisis maka penelitian ini menggunakan bantuan software Eviews 10. Di dalam suatu persamaan ekonometrika, hubungan antara variabel dependen (Y) dengan variabel independen (X) yang ada tersebut diformulasikan dan untuk melihat hubungan antara jumlah penduduk dan pengangguran terhadap kemiskinan dan pertumbuhan ekonomi. Data yang digunakan dalam variabel-variabel yang ada tersebut terbatas hanya periode 2012-2021. Untuk mengukur pengaruh antara variabel digunakan beberapa langkah pengujian yaitu pengujian asumsi klasik dan pengujian hipotesis.

1. Uji Asumsi Klasik

a. Uji Normalitas

Uji normalitas digunakan untuk menguji apakah dalam model regresi, variabel bebas dan variabel terikat mempunyai distribusi normal atau tidak. Model regresi yang baik adalah yang mempunyai distribusi normal atau mendekati normal. Dalam uji t dan f mengasumsikan nilai residual mengikuti distribusi normal. Jika asumsi ini tidak terpenuhi maka hasil uji statistik menjadi tidak valid khususnya sampel berukuran kecil. Dalam penelitian ini, uji normalitas yang digunakan yaitu uji Jarque-Bera (JB). Apabila nilai signifikansi atau probabilitas lebih besar dari 0,05 maka data terdistribusi normal, sedangkan apabila nilai signifikansi atau probabilitas lebih kecil dari 0,05 maka data tidak terdistribusi normal.

b. Uji Multikolinearitas

Uji multikolinearitas bertujuan untuk menguji apakah model regresi ditemukan adanya korelasi (hubungan kuat) antar variabel. Model regresi yang baik seharusnya tidak terjadi korelasi antara variabel bebas dan tidak terjadi gejala multikolinearitas. Salah satu metode yang dapat dilakukan untuk mengetahui ada atau tidaknya suatu multikolinearitas maka dapat diketahui dari nilai korelasi antar dua variabel bebas tersebut. Apabila nilai korelasi kurang dari 0,90 maka variabel bebas tersebut tidak memiliki suatu masalah atau persoalan multikolinearitas, begitu juga dengan hasil sebaliknya .

c. Uji Autokorelasi

Uji autokorelasi digunakan untuk melihat apakah ada atau tidaknya penyimpangan asumsi klasik autokorelasi yaitu korelasi yang terjadi antar residual pada suatu pengamatan dengan pengamatan lain pada model regresi. Model regresi yang baik adalah model regresi yang bebas autokorelasi. Dalam penelitian ini uji autokorelasi yang digunakan yaitu uji *Breusch Godfrey* atau bisa disebut dengan uji *Lagrange Multiplier (LM test)*. Dasar pengambilan keputusannya yaitu apabila nilai signifikan lebih besar dari 0,05 maka tidak terjadi autokorelasi, sedangkan apabila nilai signifikan kurang dari 0,05 maka terjadi autokorelasi

d. Uji Heteroskedastisitas

Tujuan dari uji heteroskedastisitas untuk menentukan perbedaan antara residual dalam model regresi linear berganda, dimana pada

model ini tidak ada heteroskedastisitas yang akan terpenuhi. Dalam penelitian ini menggunakan uji *White* dengan mempertimbangkan nilai probabilitas Chi-square, jika lebih besar dari 0,05 maka akan terjadi homoskedastisitas, sedangkan jika lebih kecil dari 0,05 maka akan terjadi gejala heteroskedastisitas.

2. Uji Hipotesis

a. Analisis Jalur (*Path Analysis*)

Analisis Jalur adalah suatu teknik untuk menganalisis hubungan sebab akibat yang terjadi pada regresi berganda jika variabel bebasnya mempengaruhi variabel tergantung tidak hanya secara langsung tetapi juga secara tidak langsung. Adapun tujuannya yaitu untuk mengetahui hubungan struktural berbagai variabel independen dan variabel dependen serta besarnya pengaruh baik secara langsung maupun tidak langsung serta pengaruh total dari modal yang dibangun peneliti.

Langkah-langkah analisis jalur dapat dilihat pada uraian berikut yaitu :

1) Langkah pertama di dalam analisis jalur adalah merancang model

berdasarkan konsep dan teori, yaitu :

$$Y_1 = f(X_1, X_2,)$$

$$Y_2 = f(X_1, X_2, Y_1)$$

1) Pengaruh tingkat pendidikan dan investasi terhadap pertumbuhan

ekonomi, yang dapat dinyatakan dalam bentuk persamaan :

$$Y_1 = \alpha_1 X_1 + \beta_2 X_2 + e_1 \dots\dots\dots(1)$$

2) Pengaruh tingkat pendidikan dan investasi terhadap pertumbuhan ekonomi melalui kemiskinan, yang dapat dinyatakan dalam bentuk persamaan :

$$Y_2 = \beta_3 X_1 + \beta_4 X_2 + \beta_5 Y_1 + e_2 \dots\dots\dots(2)$$

Keterangan :

Y_1 = Pertumbuhan Ekonomi

Y_2 = Kemiskinan

X_1 = Tingkat Pendidikan

X_2 = Investasi

$\beta_1, \beta_2, \beta_3, \beta_4, \beta_5$ = Koefisien regresi untuk masing-masing variabel X

e_1, e_2 = *Error*

Persamaan di atas dapat ditulis kembali menjadi :

$$Y_1 = \alpha_0 + \alpha_1 X_1 + \alpha_2 X_2 + \mu_1 \dots\dots\dots(3)$$

$$Y_2 = \beta_0 + \beta_1 X_1 + \beta_2 X_2 + \beta_4 Y_1 + \beta_5 Y_2 + \mu_2 \dots\dots\dots(4)$$

Persamaan non linear di atas untuk selanjutnya dilinearkan

dengan logaritma natural, sehingga diperoleh :

$$Y_1 = \text{Log} \alpha_0 + \alpha_1 \text{Log} X_1 + \alpha_2 \text{Log} X_2 + \mu_1 \dots\dots\dots(5)$$

$$Y_2 = \text{Log} \beta_0 + \beta_1 \text{Log} X_1 + \beta_2 \text{Log} X_2 + \beta_4 \text{Log} Y_1 + \beta_5 Y_2 + \mu_2 \dots\dots\dots(6)$$

Untuk mengistemasi persamaan di atas, tidak dapat dilakukan dengan OLS (*Ordinary Least Square*) sebelum dilakukan regresi

koefisien dengan memutar semua variabel X ke sebelah kiri dan variabel Y ke sebelah kanan, sebagai berikut :

Dimana :

α_0 = Konstanta untuk Y_1

β_0 = Konstanta untuk Y_2

$$Y_1 = \text{Log}\alpha_0 + \alpha_1 \text{Log}X_1 + \alpha_2 \text{Log}X_2 + \mu_1 + \alpha_3 \text{Log}Y_1 \dots \dots \dots (7)$$

Dari Persamaan persamaan yang telah dijabarkan maka dapat ditulis ulang persamaan *reduced form* sebagai berikut :

$$Y_1 = \text{Log}\alpha_0 + \alpha_1 \text{Log}X_1 + \alpha_2 \text{Log}X_2 + \mu_1 \dots \dots \dots (8)$$

$$Y_2 = \text{Log}\beta_0 + \beta_1 \text{Log}X_1 + \beta_2 \text{Log}X_2 + \mu_1 + \beta_3 \text{Log}Y_1 + \text{Log}\alpha_4$$

$$(\text{Ln}\alpha_0 + \alpha_1 \text{Log}X_1 + \alpha_2 \text{Log}X_2 + \mu_1 \dots \dots \dots (9)$$

$$Y_2 = \text{Log}\beta_0 + (\beta_1 + \beta_3 \text{Log} \alpha_1)X_1 + (\beta_2 + \beta_3 \text{Log} \alpha_2)X_2 + (\beta_3 + \beta_3 \text{Log} \alpha_3)Y_1 + \beta_3 \text{Log} \alpha_0 + \beta_3 \text{Log} \alpha_1 + \mu_2 \dots \dots \dots (10)$$

Berdasarkan hasil *reduced form* maka didapat *model stocastic* untuk masing-masing :

a) Model pengaruh tingkat pendidikan dan investasi terhadap pertumbuhan ekonomi.

$$Y_1 = \alpha_0 + \alpha_1 X_1 + \alpha_2 X_2 + \mu_1$$

Dimana :

Pengaruh Langsung (*Direct Effect*)

α_0 = Konstanta/ intercep Pertumbuhan Ekonomi (Y_1)

α_1 = Pengaruh langsung tingkat pendidikan (X_1) terhadap pertumbuhan ekonomi (Y_1)

α_2 = Pengaruh langsung investasi (X_2) terhadap pertumbuhan ekonomi (Y_1)

μ_1 = *error term* dari Pertumbuhan ekonomi (Y_1)

b) Model pengaruh tingkat pendidikan, investasi dan pertumbuhan ekonomi terhadap kemiskinan.

$$Y_2 = \beta_0 + \beta_1 X_1 + \beta_2 X_2 + \beta_3 Y_1 + \mu_2$$

a) Pengaruh Langsung (*Direct Effect*)

β_0 = Konstanta Kemiskinan (Y_2)

β_1 = Pengaruh langsung tingkat pendidikan (X_1) terhadap kemiskinan (Y_2)

β_2 = Pengaruh langsung investasi (X_2) terhadap kemiskinan (Y_2)

β_3 = Pengaruh langsung pertumbuhan ekonomi (Y_1) terhadap kemiskinan (Y_2)

μ_2 = *error term* dari kemiskinan (Y_2)

b) Pengaruh Tidak Langsung (*Indirect Effect*)

$\beta_4 \alpha_1$ = Pengaruh tidak langsung tingkat pendidikan (X_1) terhadap kemiskinan (Y_2) melalui pertumbuhan ekonomi (Y_1)

$\beta_4 \alpha_2$ = Pengaruh tidak langsung investasi (X_2) terhadap kemiskinan (Y_2) melalui pertumbuhan ekonomi (Y_1)

c) Total Pengaruh (*Total Effect*)

$\beta_1 + \beta_4 \alpha_1$ = Pengaruh total tingkat pendidikan (X_1) terhadap kemiskinan (Y_2)

$\beta_2 + \beta_4 \alpha_2 =$ Pengaruh total investasi (X_2) terhadap kemiskinan (Y_2)

2) Langkah selanjutnya, model tersebut dikembangkan untuk menjawab permasalahan penelitian serta berbasis teori dan konsep, yang dapat diilustrasikan seperti gambar berikut :

Gambar 3.1 Model Analisis Jalur

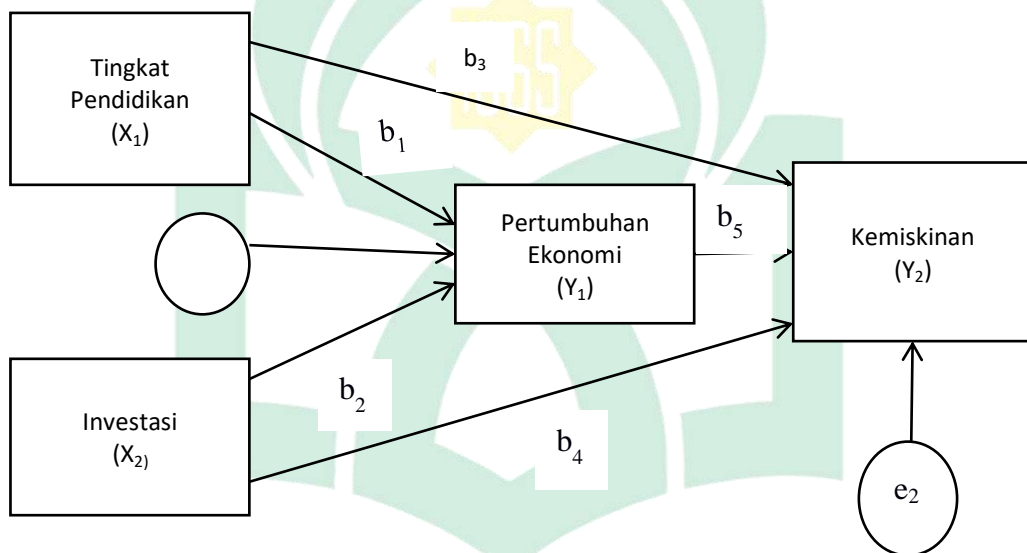

3) Langkah terakhir di dalam analisis jalur adalah melakukan *interpretasi* hasil analisis yaitu menentukan jalur pengaruh yang signifikan dan mengidentifikasi jalur yang pengaruhnya lebih kuat yaitu dengan membandingkan besarnya koefisien jalur yang terstandar

b. Uji Koefisien Determinasi (R^2)

Koefisien determinasi merupakan ukuran peran variabel bebas/terikat.

Nilai koefisien determinasi adalah 0 dan 1. Jika nilai R^2 lebih besar dari

variabel bebas, maka kita mendapatkan apa yang dibutuhkan dalam variabel terikat. Dengan kata lain, peran variabel independen dalam mempengaruhi variabel dependen.

c. Uji F (Uji Simultan)

Uji-f sering disebut juga sebagai uji simultan, yaitu menguji variabel bebas/independen terhadap variabel terikat/dependen satu sama lain. Dalam pengujian ini, jika nilai signifikan lebih besar dari 0,05 maka variabel dependen tersebut terpengaruh secara kolektif. Tingkat signifikan pada uji simultan adalah 0,05% karena nilai modifikasi dari variabel dependen dijelaskan oleh perubahan variabel independen.

d. Uji T (Uji Parsial)

Uji-t dengan istilah uji parsial adalah pengujian yang dilakukan terhadap variabel independen individu terhadap variabel dependen. Tingkat signifikansi pada t-tabel adalah 0,05 dengan $n-k-1$ derajat kebebasan. Jika nilai signifikan lebih kecil dari 0,05 dengan asumsi individu tidak bergantung pada variabel terikat, maka dapat dikatakan pengaruh pengaruh secara parsial terhadap variabel terikat. Namun, jika nilai signifikan lebih besar dari 0,05 maka sebagian variabel bebas tidak mempengaruhi variabel terikat.

BAB IV

HASIL PENELITIAN DAN PEMBAHASAN

A. Gambaran Umum Lokasi Penelitian

1. Kondisi Geografis dan Iklim

Provinsi Sulawesi Barat terletak pada posisi $0^{\circ}12'$ - $3^{\circ}38'$ Lintang Selatan dan $118^{\circ}43'15''$ - $119^{\circ}54'3''$ Bujur Timur. Luas wilayah Sulawesi Barat adalah berupa daratan seluas 16.787,18 km². Pada tahun 2021, wilayah administrasi Provinsi Sulawesi Barat terdiri dari enam wilayah kabupaten, berdasarkan Peraturan Menteri Dalam Negeri no. 72 tahun 2019 luas daratan masing-masing kabupaten/ kota, yaitu: Kabupaten Majene (947,84 km²), Kabupaten Polewali Mandar (1.775,65 km²), Kabupaten Mamasa (3.005,88 km²), Kabupaten Mamuju (4.999,69 km²), Kabupaten Pasangkayu (3.043,75 km²), serta Kabupaten Mamuju Tengah (3.014,37 km²). Jarak antara Ibukota Provinsi ke Daerah Kabupaten:

- a. Mamuju - Majene: 143 km.
- b. Mamuju - Polewali Mandar: 199 km.
- c. Mamuju - Mamasa : 292 km.
- d. Mamuju - Pasangkayu : 276 km.
- e. Mamuju - Mamuju Tengah : 115 km

Berdasarkan laporan dari Badan Meteorologi, Klimatologi, dan Geofisika yang diwakili oleh Stasiun Meteorologi Majene pada tahun 2021 suhu udara tercatat berkisar antara $20,40^{\circ}\text{C}$ hingga $34,10^{\circ}\text{C}$ dengan rata-rata suhu udara sekitar $27,70^{\circ}\text{C}$, Sedangkan kelembaban udara dalam setahun berkisar antara

48,00 sampai dengan 100 persen dan memiliki rata-rata kelembaban sekitar 81,50 persen. Pada tahun 2021, Sulawesi Barat memiliki jumlah hari hujan sejumlah 207 hari. Sementara itu, jumlah hari hujan terbanyak ada di bulan Desember yaitu 25 hari dan terendah pada bulan Agustus yaitu 10 hari hujan.

2. Wilayah Administrasi

Provinsi Sulawesi Barat sebelumnya merupakan bagian dari Provinsi Sulawesi Selatan. Kemudian, melalui Undang-undang Nomor 26 Tahun 2004, Sulawesi Barat dimekarkan menjadi sebuah provinsi yang otonom. Sejak berdirinya, Provinsi Sulawesi Barat telah terjadi perkembangan yang cukup signifikan dalam bidang pemerintahan, dimana pada awalnya terdiri dari 3 (tiga) kabupaten. Pada tahun 2004 dimekarkan menjadi lima kabupaten selanjutnya pada tahun 2013 dimekarkan kembali menjadi enam kabupaten.

3. Kondisi Kependudukan

Penduduk Provinsi Sulawesi Barat tahun 2021 berdasarkan hasil proyeksi penduduk interim 2020-2023 (pertengahan tahun/Juni) sebanyak 1.436.842 jiwa. Jumlah ini terdiri atas 728.865 jiwa penduduk laki-laki dan 707.977 jiwa penduduk perempuan. Laju pertumbuhan penduduk per tahun tercatat sebesar 1,24 persen dengan kepadatan penduduk 86 per km². Sementara itu besarnya angka rasio jenis kelamin tahun 2020 penduduk laki-laki terhadap penduduk perempuan sebesar 102,95.

Sebaran penduduk di Provinsi Sulawesi Barat belum merata. Kabupaten yang memiliki penduduk terbanyak adalah Kabupaten Polewali Mandar dengan persentase penduduk sebesar 33,68 persen dari total penduduk di Sulawesi Barat.

Sama halnya dengan kepadatan penduduk. Kepadatan Penduduk di enam kabupaten cukup beragam dengan kepadatan penduduk tertinggi terletak di Kabupaten Polewali Mandar dengan kepadatan sebesar 273 jiwa/ km² dan terendah di Kabupaten Mamuju Tengah sebesar 46 jiwa/km².

Tabel 4.1 Jumlah Penduduk Menurut Kabupaten dan Jenis Kelamin Provinsi Sulawesi Barat Tahun 2021

| Kabupaten | Laki-Laki | Perempuan | Jumlah |
|-----------------|-----------|-----------|---------|
| Majene | 87.679 | 88.109 | 175.788 |
| Polewali Mandar | 240.860 | 243.060 | 483.920 |
| Mamasa | 84.623 | 80.179 | 164.802 |
| Mamuju | 144.609 | 137.245 | 281.854 |
| Pasangkayu | 100.129 | 92.969 | 193.098 |
| Mamuju Tengah | 70.965 | 66.415 | 137.380 |

Sumber :

B. Deskripsi Perkembangan Variabel

Gambaran tentang perkembangan variabel-variabel yang digunakan dalam penelitian yaitu variabel kemiskinan dan pertumbuhan ekonomi sebagai variabel dependen sedangkan jumlah penduduk dan pengangguran sebagai variabel independen.

1. Pertumbuhan Ekonomi di Provinsi Sulawesi Barat

Pertumbuhan ekonomi dapat diartikan sebagai perkembangan kegiatan dalam perekonomian yang menyebabkan barang dan jasa yang diproduksi dalam masyarakat bertambah dan kemakmuran.

Pertumbuhan ekonomi dapat dilihat dari nilai produk domestik bruto (PDB) dan untuk wilayah/regional dalam suatu periode tertentu dapat dilihat dari

data Produk Domestik Regional Bruto (PDRB), baik atas dasar harga berlaku maupun atas dasar harga konstan. PDRB adalah nilai keseluruhan semua barang dan jasa yang diproduksi dalam suatu wilayah dalam suatu jangka waktu tertentu.

Tabel 4.2 Pertumbuhan Ekonomi Provinsi Sulawesi Barat Tahun 2012-2021

| Tahun | PDRB Perkapita ADHK | Laju Pertumbuhan (%) |
|-------|---------------------|----------------------|
| 2012 | 17.169,06 | - |
| 2013 | 18.008,81 | 17,90 |
| 2014 | 19.232,05 | 19,13 |
| 2015 | 20.250,51 | 20,15 |
| 2016 | 21.067,91 | 20,95 |
| 2017 | 22.001,01 | 21,90 |
| 2018 | 22.953,08 | 22,85 |
| 2019 | 24.163,56 | 24,06 |
| 2020 | 22.652,43 | 22,55 |
| 2021 | 22.879,78 | 22,77 |

Sumber: Simreg Bappenas, 2022

Tabel perkembangan PDRB Perkapita atas dasar harga konstan di Provinsi Sulawesi Barat dari tahun 2012 hingga tahun 2021 secara umum menunjukkan kenaikan dan kenaikan ini cukup stabil dari tahun ke tahun. Laju pertumbuhan ekonomi yang dilihat dari perkembangan PDRB Perkapita atas dasar harga konstan tahun 2010 secara umum mengalami peningkatan tetapi pada beberapa tahun pertumbuhan ekonomi yang diukur melalui PDRB Perkapita atas dasar harga konstan tahun 2010 mengalami penurunan pertumbuhan. Penurunan yang

paling terlihat adalah pada tahun 2013 pertumbuhan ekonomi hanya 17,90%, dan pada tahun akhir 2021 kembali mengalami peningkatan hingga mencapai 22,77%, hal ini disebabkan terjadi peningkatan penciptaan nilai tambah hamper semua kategori lapangan usaha.

2. Jumlah Penduduk Miskin di Provinsi Sulawesi Barat

Pemerintah Provinsi Sulawesi Selatan menjadikan persoalan kemiskinan sebagai fokus utama untuk dituntaskan. Penanggulangan kemiskinan dilaksanakan dalam bentuk penyuluhan dan bimbingan sosial, pelayanan sosial, penyediaan akses kesempatan kerja dan berusaha, penyediaan akses pelayanan kesehatan, penyediaan akses pelayanan pendidikan, pelayanan akses pelayanan perumahan dan pemukiman dan penyediaan akses pelatihan, modal usaha serta pemasaran hasil usaha. Berikut ini adalah tabel jumlah dan persentase penduduk miskin di Provinsi Sulawesi Barat:

Tabel 4.3 Jumlah Penduduk Miskin di Provinsi Sulawesi Barat Tahun 2012 - 2021

| Tahun | Jumlah Penduduk Miskin (jiwa) | Persentase (%) |
|-------|-------------------------------|----------------|
| 2012 | 158,22 | 58,22 |
| 2013 | 151,69 | 51,69 |
| 2014 | 154,69 | 54,69 |
| 2015 | 153,21 | 53,21 |
| 2016 | 146,9 | 46,9 |
| 2017 | 149,47 | 49,47 |
| 2018 | 152,83 | 52,83 |

| | | |
|------|--------|-------|
| 2019 | 151,87 | 51,87 |
| 2020 | 159,05 | 59,05 |
| 2021 | 165,99 | 65,99 |

Sumber: BPS Provinsi Sulawesi Barat, 2022

Menurut hasil survei dari Badan Pusat Statistik Provinsi Sulawesi Barat bahwa selama kurun waktu tahun 2012 sampai tahun 2021 jumlah dan persentase penduduk miskin di Provinsi Sulawesi Barat masih terjadi fluktuatif dari tahun ke tahun, walaupun ada di beberapa tahun jumlah kemiskinannya meningkat dan menurun. Pada tahun 2019 dan 2021 menunjukkan jumlah penduduk miskin mengalami peningkatan yang cukup tinggi hingga mencapai 159.05 jiwa sampai 165.99 jiwa.

3. Tingkat Pendidikan di Provinsi Sulawesi Barat

Pendidikan merupakan suatu hal yang sangat penting dalam pembangunan di masa depan suatu bangsa. Untuk menghindari kemiskinan ada salah satu unsur kunci yaitu pendidikan. Pendidikan adalah salah satu sarana untuk menghapus kebodohan sekaligus kemiskinan. Salah satu indikator pendidikan adalah angka partisipasi murni yang tamat sekolah di suatu daerah. Angka partisipasi murni merupakan proporsi anak sekolah pada suatu kelompok tertentu yang bersekolah pada tingkat yang sesuai dengan kelompok umurnya.

Tabel 4.4 Angka Partisipasi Murni Provinsi Sulawesi Barat Tahun 2012 – 2021

| Tahun | SD | SMP | SMA | Jumlah |
|-------|-------|-------|-------|--------|
| 2012 | 89,35 | 60,34 | 46,83 | 193,52 |
| 2013 | 91,31 | 60,89 | 43,76 | 195,96 |
| 2014 | 93,47 | 61,15 | 51,08 | 205,7 |

| | | | | |
|------|-------|-------|-------|--------|
| 2015 | 94,97 | 68,37 | 56,52 | 219,86 |
| 2016 | 95,29 | 68,92 | 56,78 | 220,99 |
| 2017 | 95,34 | 69,1 | 57,08 | 221,52 |
| 2018 | 95,51 | 69,4 | 57,46 | 222,37 |
| 2019 | 95,83 | 69,43 | 57,58 | 222,84 |
| 2020 | 95,83 | 69,36 | 57,64 | 222,83 |
| 2021 | 95,64 | 69,98 | 58,00 | 223,81 |

Sumber: BPS Provinsi Sulawesi Barat, 2022

Berdasarkan tabel di atas menunjukkan tingkat pendidikan yang dilihat melalui angka partisipasi murni (APM) yang ada di Provinsi Sulawesi Barat dari tahun 2012 – 2021. Pada tahun 2012 sampai tahun 2019 tingkat pendidikan di Provinsi Sulawesi Barat terus mengalami peningkatan, hingga ditahun 2020 terjadi penurunan sebesar 222,83 jiwa, dan ditahun 2021 kembali mengalami peningkatan sebesar 223,81.

4. Investasi di Provinsi Sulawesi Barat

Investasi merupakan salah satu faktor penting dalam meningkatkan suatu produksi. Tanpa adanya investasi, proses produksi tidak akan berjalan dengan lancar yang mengakibatkan penurunan pada output keseluruhan. Kenaikan investasi akan menambah kapasitas produksi dan meningkatkan output baik daerah maupun nasional. Menurut Tandelilin, investasi adalah sebagai komitmen atas sejumlah dana atau sumber daya lainnya yang dilakukan saat ini dengan tujuan memperoleh sejumlah keuntungan di masa yang akan datang.

Tabel 4.5 Investasi di Provinsi Sulawesi Barat Tahun 2012 -2021

| Tahun | Penanaman Modal Dalam Negeri (PMDN) | Perkembangan (%) |
|-------|-------------------------------------|------------------|
| 2012 | 228.600.000.000 | - |
| 2013 | 685.100.000.000 | 199,69 |
| 2014 | 690.100.000.000 | 0,73 |
| 2015 | 1.103.800.000.000 | 59,95 |

| | | |
|------|-------------------|--------|
| 2016 | 84.100.000.000 | -92,38 |
| 2017 | 660.200.000.000 | 685,02 |
| 2018 | 3.144.200.000.000 | 376,25 |
| 2019 | 1.187.200.000.000 | -62,24 |
| 2020 | 252.900.000.000 | -78,70 |
| 2021 | 395.300.000.000 | 56,31 |

Sumber: BPS Provinsi Sulawesi Barat, 2022

Pada penelitian ini, investasi digambarkan dengan nilai realisasi dari penanaman modal dalam negeri menurut nilai investasi berdasarkan laporan kegiatan Badan Pusat Statistik Provinsi Sulawesi Barat. Dalam 10 tahun terakhir, perkembangan penanaman modal dalam negeri di Sulawesi Barat cenderung fluktuatif dengan nilai terendah terjadi pada tahun 2019 sebesar -62,24 %.

C. Hasil Analisis Data

1. Uji Asumsi Klasik

Uji asumsi klasik biasanya digunakan untuk pengujian kelayakan terhadap model regresi yang digunakan pada suatu penelitian. Hal ini dilihat dari terdistribusinya data yang ada dengan normal, dan tidak terdapatnya masalah multikolinearitas, heteroskedastisitas, dan autokorelasi. Terdapat empat uji asumsi klasik yang harus dipenuhi, yaitu :

a. Uji Normalitas

Uji normalitas bertujuan untuk menguji apakah dalam model regresi, variabel terikat dan variabel bebas keduanya memiliki distribusi normal atau tidak. Model regresi yang baik adalah model yang memiliki data residual terdistribusi secara normal. Normal tidaknya residual dengan membandingkan nilai Probabilitas JB (Jarque-Bera) hitung dengan tingkat alpha 0,05 (5%). Apabila Prob. JB hitung lebih besar dari 0,05 maka dapat disimpulkan bahwa residual

terdistribusi normal dan sebaliknya, apabila nilai-nya lebih kecil maka tidak cukup bukti untuk menyatakan bahwa residual terdistribusi normal. Berikut ini gambaran hasil dari pengujian Normality Test :

Tabel 4.6
Uji Normalitas

| Jarque-Bera | Probability |
|--------------------|--------------------|
| 0.271746 | 0.872953 |

Sumber: Eviews 10, 2022

Berdasarkan dari hasil output yang telah didapatkan, dari nilai probabilitas JB hitung menunjukkan bahwa nilai Prob. JB hitung $0,872 > 0,05$. Dengan demikian, dapat disimpulkan bahwa asumsi normalitas telah terpenuhi dan layak untuk digunakan.

b. Uji Multikolinearitas

Uji multikolinearitas dilakukan untuk menguji apakah model regresi ditemukan adanya korelasi atau hubungan antara variabel bebas (independen).

Hasil uji multikolinearitas dapat dilihat pada tabel berikut:

Tabel 4.7 Uji Multikolinearitas

| | X1 | X2 |
|-----------|-----------|-----------|
| X1 | 1.000000 | 0.170890 |
| X2 | 0.170890 | 1.000000 |

Sumber: Eviews 10, 2022

Pada tabel multikolinearitas diatas, variabel tingkat pendidikan dan investasi menunjukkan angka kurang dari 0,90 maka dalam penelitian ini bisa ditarik suatu kesimpulan bahwa gejala multikolinieritas tidak terjadi.

c. Uji Autokorelasi

Autokorelasi menunjukkan korelasi diantara anggota rangkaian observasi yang diurutkan menurut waktu atau ruang. Uji ini berfungsi untuk mengetahui apakah terdapat suatu penyimpangan dari hipotesis autokorelasi, yaitu hubungan timbal balik dengan observasi lainnya dalam model regresi. Dan hasil uji autokorelasi untuk penelitian ini dapat dilihat pada tabel berikut ini :

Tabel 4.8 Uji Autokorelasi

| Model | Breusch-Godfrey Serial Correlation LM Test: | | | |
|--------------|--|----------|----------------------------|--------|
| 1 | F-statistic | 1.248984 | Prob. F(2,4) | 0.3631 |
| | Obs*R-squared | 3.331526 | Prob. Chi-Square(2) | 0.1890 |
| 2 | F-statistic | 0.055175 | Prob. F(2,5) | 0.9470 |
| | Obs*R-squared | 0.268470 | Prob. Chi-Square(2) | 0.8744 |

Sumber: Eviews 10, 2022

Berdasarkan pengujian dengan menggunakan Godfrey Serial Correlation LM test menunjukkan bahwa Prob. Chi Square (2) nya dalam model 1 sebesar 0.8176 dan pada model 2 sebesar 0.1143 artinya tidak terjadi autokorelasi karena lebih besar dari 0,05.

d. Uji Heteroskedastisitas

Uji ini bertujuan untuk menguji apakah dalam sebuah model regresi, terjadi ketidaksamaan varians dari residual satu pengamatan ke pengamatan yang lain. Jika varians dari residual dari satu pengamatan ke pengamatan yang lain tetap, maka disebut Homoskedastisitas, dan jika varians berbeda, maka disebut Heteroskedastisitas. Pengujian heteroskedastisitas yang digunakan pada penelitian ini adalah model *Uji Glejser* sebagai berikut :

Tabel 4.9 Uji Heteroskedastisitas

| Heteroskedasticity Test: Glejser | | | |
|----------------------------------|----------|----------------------------|--------|
| F-statistic | 2.809532 | Prob. F(3,6) | 0.1303 |
| Obs*R-squared | 5.841591 | Prob. Chi-Square(3) | 0.1196 |
| Scaled explained SS | 4.761737 | Prob. Chi-Square(3) | 0.1901 |

Sumber: Eviews 10, 2022

Berdasarkan tabel di atas menunjukkan bahwa nilai probabilitas Chi Square dari Obs* R-Squared sebesar 0,1196 yang besarnya lebih besar dari 0,05, hal ini berarti dalam penelitian ini tidak terjadi masalah heteroskedastisitas.

2. Uji Hipotesis

a. Uji Simultan (Uji f)

Uji f digunakan untuk mengetahui apakah seluruh variabel independen yang dimasukkan dalam model regresi mempunyai pengaruh secara simultan terhadap variabel dependen. Untuk hasil analisis bisa dilihat dalam tabel berikut ini :

Tabel 4.10 Hasil Uji Simultan (Uji f)

| | | |
|----------------|---------------------------|----------|
| Model 1 | F-statistic | 6.487680 |
| | Prob (F-statistic) | 0.025475 |
| Model 2 | F-statistic | 2.029044 |
| | Prob (F-statistic) | 0.211395 |

Sumber: Eviews 10, 2022

Dari hasil regresi model persamaan 1 yang ditunjukkan pada tabel pengaruh variabel tingkat pendidikan (X1), dan investasi (X2) terhadap pertumbuhan ekonomi (Y1), maka diperoleh nilai tidak signifikan $0,029 < 0,05$. Hal ini menunjukkan bahwa variabel independen secara bersama-sama

berpengaruh secara simultan serta positif dan signifikan terhadap variabel pertumbuhan ekonomi di Provinsi Sulawesi Barat.

Sedangkan dalam model persamaan 2 yang ditunjukkan pada tabel pengaruh variabel tingkat pendidikan (X1), dan investasi (X2) terhadap kemiskinan (Y2) melalui variabel intervening yakni pertumbuhan ekonomi (Y2) , maka diperoleh nilai tidak signifikan $0,211 < 0,05$. Hal ini menunjukkan bahwa variabel independen tingkat pendidikan (X1) dan investasi (X2) bersama-sama berpengaruh positif tapi tidak signifikan dan simultan terhadap variabel kemiskinan di Provinsi Sulawesi Barat.

b. Uji Parsial (Uji t)

Uji t pada dasarnya untuk menunjukkan secara parsial mengenai pengaruh variabel independen terhadap variabel dependen. Perhitungan t tabel dilihat dari hasil pengujian parsial terhadap masing-masing variabel, sedangkan nilai t-tabel diperoleh dari :

Diketahui $N=10$ $k=4$ $\alpha=0,05$

Nilai t-tabel $= (\alpha/2 ; N-k)$

$= (0,05/2 ; 10-4)$

$= (0,025 ; 11)$

Kemudian distribusi nilai t-tabel ditemukan nilai sebesar 2,44691.

Adapun dasar pengambilan keputusan yaitu :

- 1) Jika nilai signifikansi $< 0,05$ dan $t_{hitung} > t_{tabel}$, maka H_0 ditolak dan H_a diterima.

2) Jika nilai signifikansi $> 0,05$ dan $t_{hitung} < t_{tabel}$, maka H_a ditolak dan H_0 diterima.

Persamaan 1

Tabel 4.11 Hasil Uji Parsial (Uji t) Model Y1

| Variable | Coefficient | Std. Error | t-Statistic | Prob. |
|----------|-------------|------------|-------------|--------|
| C | -27.79630 | 42.03575 | -0.661254 | 0.5296 |
| X1 | 0.001080 | 0.000328 | 3.298067 | 0.0132 |
| X2 | 3.121443 | 3.614576 | 0.863571 | 0.4164 |

Sumber: Eviews 10, 2022

Pengujian parsial masing-masing variabel pada model persamaan 1 yakni jumlah penduduk (X1) dan pengangguran (X2) secara parsial terhadap variabel pertumbuhan ekonomi di Provinsi Sulawesi Selatan dapat dianalisis sebagai berikut :

Berdasarkan hasil analisis regresi, variabel tingkat pendidikan terhadap pertumbuhan ekonomi diperoleh nilai signifikansi yaitu 0,012 yang lebih kecil dari 0,05 dan t-hitung adalah sebesar 3,298 lebih besar dari t-tabel ($df = 2,44691$), sehingga hipotesis H_0 ditolak dan H_a diterima. Artinya variabel tingkat pendidikan secara parsial berpengaruh positif serta signifikan terhadap pertumbuhan ekonomi di Provinsi Sulawesi Barat.

Pada variabel investasi terhadap pertumbuhan ekonomi diperoleh nilai signifikansi yaitu 0,416 yang lebih besar dari 0,05 dan t-hitung adalah sebesar 0.863 lebih kecil dari t-tabel ($df = 2,44691$), sehingga hipotesis H_a ditolak dan H_0 diterima. Dari hasil tersebut, maka disimpulkan variabel investasi secara parsial berpengaruh positif dan tidak signifikan terhadap pertumbuhan ekonomi di Provinsi Sulawesi Barat.

Persamaan 2

Tabel 4.12 Hasil Uji Parsial (Uji t) Model Y2

| Variable | Coefficient | Std. Error | t-Statistic | Prob. |
|----------|-------------|------------|-------------|--------|
| C | -1.899752 | 2.573823 | -0.738105 | 0.4883 |
| X1 | -8.84E-06 | 3.11E-05 | -0.284317 | 0.7857 |
| X2 | 0.534295 | 0.225862 | 2.365586 | 0.0559 |
| Y1 | -0.010360 | 0.022452 | -0.461434 | 0.6607 |

Sumber: Eviews 10, 2022

Pengujian parsial masing-masing variabel pada model persamaan 2 yakni tingkat kemiskinan (X1), investasi (X2) melalui variabel kemiskinan (Y1) secara parsial terhadap variabel pertumbuhan ekonomi di Provinsi Sulawesi Barat dapat dianalisis sebagai berikut :

Berdasarkan hasil analisis regresi, variabel tingkat pendidikan terhadap kemiskinan diperoleh nilai signifikansi yaitu 0.785 yang lebih besar dari 0,05 dan t-hitung adalah sebesar -0.284 lebih kecil dari t-tabel ($df = 2,44691$), sehingga hipotesis H_a ditolak dan H_0 diterima. Dari hasil tersebut, maka disimpulkan variabel tingkat pendidikan berpengaruh negatif dan tidak signifikan terhadap kemiskinan. Dari hasil tersebut, menunjukkan bahwa tingkat pendidikan mempunyai hubungan yang tidak searah dengan peningkatan kemiskinan di Provinsi Sulawesi Barat.

Berdasarkan hasil analisis regresi, variabel investasi terhadap kemiskinan diperoleh nilai signifikansi yaitu 0,055 lebih kecil dari 0,05 dan t-hitung adalah sebesar 2.365 lebih kecil dari t-tabel ($df = 2,44691$), sehingga hipotesis H_0 ditolak dan H_a diterima. Hasil tersebut dapat disimpulkan bahwa variabel investasi secara parsial berpengaruh positif serta signifikan terhadap kemiskinan.

Berdasarkan hasil analisis regresi pertumbuhan ekonomi terhadap kemiskinan diperoleh nilai signifikansi yaitu 0.660 lebih besar dari 0,05 dan t-hitung adalah sebesar -0.461 lebih kecil dari t-tabel (df = 2,44691), sehingga hipotesis H_a ditolak dan H_0 diterima. Dari hasil tersebut, maka dapat disimpulkan bahwa variabel pertumbuhan ekonomi berpengaruh negatif dan tidak signifikan terhadap kemiskinan.

c. Koefisien Determinasi Ganda (R^2)

Uji koefisien determinasi ini digunakan untuk mengukur seberapa jauh variabel-variabel bebas dalam menerangkan variabel terikatnya. Nilai koefisien determinasi untuk dua variabel bebas ditentukan dengan *R square*, adapun hasil koefisien determinasi dapat dilihat pada tabel berikut :

Tabel 4.13 Koefisien Determinasi Ganda (R^2)

| Model | R Square | Adjusted R Square |
|--------------|-----------------|--------------------------|
| 1 | 0.649 | 0.549 |
| 2 | 0.503 | 0.255 |

Sumber: Eviews 10, 2022

Tabel hasil regresi pada model 1 di atas pengaruh tingkat pendidikan dan investasi terhadap pertumbuhan ekonomi di Provinsi Sulawesi Barat diperoleh nilai R^2 sebesar 0,649 . Hal ini berarti variasi dari variabel tingkat pendidikan dan investasi terhadap pertumbuhan ekonomi di Provinsi Barat adalah sebesar 64,9 persen. Adapun sisanya variasi variabel lain dijelaskan diluar model sebesar 35,1 persen.

Tabel hasil regresi pada model 2 di atas pengaruh tingkat pendidikan dan investasi terhadap kemiskinan melalui pertumbuhan ekonomi di Provinsi Sulawesi Barat diperoleh nilai R^2 sebesar 0,503 . Hal ini berarti variasi dari variabel tingkat

pendidikan dan investasi terhadap pertumbuhan ekonomi di Provinsi Barat adalah sebesar 50,3 persen. Adapun sisanya variasi variabel lain dijelaskan diluar model sebesar 49,7 persen.

Hasil yang di peroleh R^2 dalam model 1 dan 2 dari penelitian ini sejalan dengan hasil R^2 dari penelitian (Pratama, Risky, Paulus Kindangen, and Een N. Walewangko, 2019) yang menjelaskan Nilai R^2 yang diperoleh sebesar 0.623. artinya, variasi perubahan investasi, tenaga kerja dan tingkat pendidikan mempengaruhi pertumbuhan ekonomi sebesar 62.3%, sedangkan sisanya (37,7%) dijelaskan oleh variabel-variabel lain yang tidak dimasukkan dalam model. Nilai R^2 yang diperoleh sebesar 0.532. artinya, variasi perubahan investasi, tenaga kerja, tingkat Pendidikan dan pertumbuhan ekonomi mempengaruhi kemiskinan sebesar 53.2%, sedangkan sisanya (46.8%) dijelaskan oleh variabelvariabel lain yang tidak dimasukkan dalam model. Begitupun hasil R^2 model 1 dan model 2 dari penelitian (Arjuntara, I. Komang Agus Tri, and I. Ketut Sudibia) yang menunjukkan investasi, tingkat pendidikan dan jumlah penduduk terhadap pertumbuhan ekonomi dan kemiskinan nilai R^2 model 1 sebesar 0.430 dan hasil nilai R^2 dalam model 2 sebesar 0.411.

3. Analisis Jalur (Path Analysis)

Analisis jalur merupakan suatu teknik pengembangan dari regresi linier berganda, dengan menggunakan teknik hubungan sebab-akibat untuk menganalisis pengaruh variabel bebas dalam suatu model terhadap variabel terikatnya. Dalam analisis ini juga dapat dilihat pengaruh secara langsung maupun tidak langsung dalam suatu model regresi yang dianalisis.

Berdasarkan model analisis regresi maka diperoleh hubungan antara setiap variabel. Adapun pengaruh masing-masing variabel bebas terhadap variabel terikat dalam sebuah model regresi dapat dilihat nilai-nilai koefisien dan tingkat signifikan di masing-masing pada tabel 4.14 dibawah. Pada analisis jalur dapat dibedakan pengaruh langsung maupun tidak langsung dari variabel dependen ke variabel independennya. Jalur langsung merupakan pengaruh langsung dari satu variabel bebas ke variabel terikat, sedangkan jalur tidak langsung merupakan pengaruh yang melalui suatu variabel antara atau variabel intervening.

Tabel 4.14 Pengaruh Tingkat Pendidikan Dan Investasi Terhadap Pertumbuhan Ekonomi Dan Kemiskinan

| Pengaruh Antar Variabel | Pengaruh Langsung | Tingkat Signifikansi | Pengaruh Tidak Langsung Melalui Y1 | Total Pengaruh |
|--------------------------------|--------------------------|-----------------------------|---|-----------------------|
| X1 → Y1 | 3,298 | 0,012* | - | 3.298 |
| X2 → Y1 | 0.863 | 0,416* | - | 0.863 |
| X1 → Y2 | -0.284 | 0,785* | -1.520 | -0.804 |
| X2 → Y2 | 2.365 | 0,055* | -0.397 | 1.968 |
| Y1 → Y2 | -0.461 | 0.660* | - | -0.461 |

Ket : * adalah data signifikan (0,05)

Sumber : Eviews 10, 2022

Berdasarkan model struktural diatas, dapat diinterpretasikan sebagai berikut :

$$\text{Model 1 : } Y = 27.796 + 0.001 X1 + 3.121 X2$$

Hasil persamaan regresi diatas dapat diinterpretasikan sebagai berikut :

1. Nilai koefisien β_0 sebesar 27,796. Jika variabel investasi (X1), dan tingkat pendidikan (X2), tidak mengalami perubahan atau konstan, maka kemungkinan akan terjadi peningkatan pertumbuhan ekonomi (Y1) sebesar 27,796.

2. Nilai koefisien β_1 sebesar 0,001, hal ini menunjukkan bahwa jika terjadi penambahan investasi (X_1) maka akan meningkatkan pertumbuhan ekonomi (Y_1) sebesar 0,001 dengan asumsi bahwa variabel tingkat pendidikan (X_2) dianggap konstan.
3. Nilai koefisien β_2 sebesar 3,121, hal ini menunjukkan bahwa jika terjadi peningkatan tingkat pendidikan (X_2) sebesar 1 persen maka akan meningkatkan pertumbuhan ekonomi (Y_1) sebesar 3,121 dengan asumsi bahwa variabel investasi (X_1) dianggap konstan.

$$\text{Model 2 : } Y = 1.899 + 8.840 X_1 + 0.534 X_2 + 0.010 Y_1$$

Hasil persamaan regresi diatas dapat diinterpretasikan sebagai berikut :

1. Nilai koefisien β_0 sebesar 1,899. Jika variabel tingkat pendidikan (X_1), investasi (X_2), dan pertumbuhan ekonomi (Y_1) tidak ada perubahan atau konstan, maka akan terjadi peningkatan kemiskinan (Y_2) sebesar 1,899.
2. Nilai koefisien β_1 sebesar 8,840. Nilai ini menunjukkan bahwa ketika terjadi peningkatan tingkat pendidikan (X_1) maka akan menurunkan kemiskinan (Y_2) sebesar 8,840 dengan asumsi bahwa variabel investasi (X_2) dan pertumbuhan ekonomi (Y_1) dianggap tetap atau konstan.
3. Nilai koefisien β_2 sebesar 0,534. Nilai ini menunjukkan bahwa ketika terjadi investasi (X_2) maka akan menurunkan kemiskinan (Y_2) sebesar 0,534 dengan asumsi bahwa variabel tingkat pendidikan (X_1) dan pertumbuhan ekonomi (Y_1) dianggap tetap atau konstan.
4. Nilai koefisien β_3 sebesar 0,010. Nilai ini menunjukkan bahwa ketika terjadi peningkatan pertumbuhan ekonomi (Y_1) maka akan menurunkan kemiskinan

(Y1) sebesar 0,010 dengan asumsi bahwa variabel tingkat pendidikan (X1) dan investasi (X2) dianggap tetap atau konstan.

Gambar 4.1 Model Struktural Pengaruh Tingkat Pendidikan dan Investasi terhadap Kemiskinan melalui Pertumbuhan Ekonomi

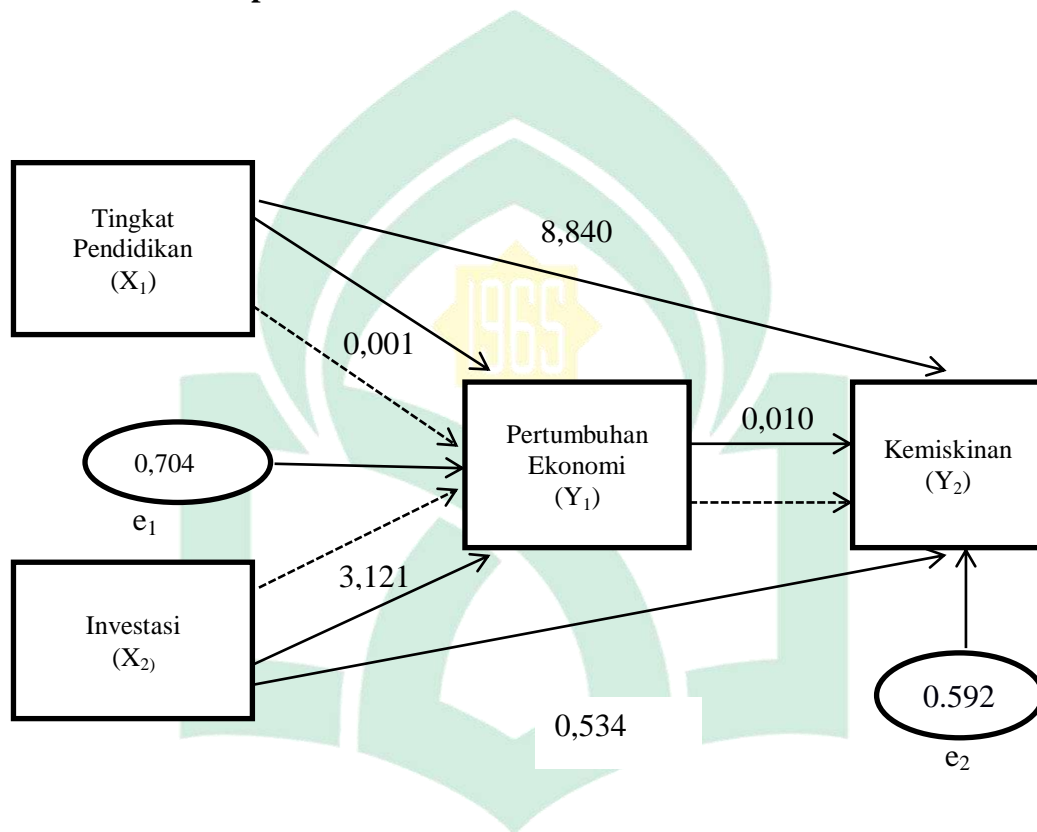

UNIVERSITAS ISLAM NEGERI

Keterangan;
 ———> ; Berpengaruh Langsung
 - - - - -> ; Berpegaruh Tidak Langsung

ALAUDDIN
 M A K A S S A R

D. Pembahasan Hasil Penelitian

1. Tingkat Pendidikan Terhadap Pertumbuhan Ekonomi di Provinsi

Sulawesi Barat

Melalui investasi pendidikan diharapkan akan mampu meningkatkan kualitas sumber daya manusia. Semakin tinggi tingkat pendidikan yang dicapai seseorang maka produktivitas orang tersebut akan semakin tinggi pula. Peningkatan modal manusia sangat strategis dalam meningkatkan perekonomian di suatu wilayah dalam hal ini pertumbuhan ekonomi.

Berdasarkan hasil pada penelitian ini, bahwa tingkat Pendidikan memiliki pengaruh positif dan signifikan terhadap pertumbuhan ekonomi dengan angka signifikan pada tabel sebesar 0,012 lebih kecil dari taraf signifikan yang digunakan yakni 0,05 yang berarti terjadi hubungan yang signifikan. Terdapat hubungan searah antara tingkat pendidikan dan pertumbuhan ekonomi di Provinsi Sulawesi Barat.

Hasil dari penelitian ini sejalan dengan penelitian yang dilakukan oleh (I Made Rama Stana Pramana Giri & Ni Luh Karmini 2022) yang berkesimpulan bahwa tingkat pendidikan memiliki hubungan yang positif dan berpengaruh signifikan terhadap pertumbuhan ekonomi di Provinsi Bali. Serta menyatakan apabila seseorang yang tingkat pendidikannya lebih tinggi, dan lamanya dalam menempuh pendidikan akan memiliki pekerjaan dan upah yang lebih baik dibandingkan dengan pendidikannya yang lebih rendah. Apabila upah pekerja mencerminkan produktivitas, maka semakin banyak penduduk yang memiliki pendidikan tinggi, maka semakin tinggi produktivitas dan ekonomi nasional akan

tumbuh dengan baik. Namun penelitian yang dilakukan oleh (Alifah Yustina Salsabila, Niniek Imaningsih & Riko Setya Wijaya 2021) berbeda, hasilnya mengungkapkan bahwa tingkat pendidikan tidak berpengaruh secara signifikan terhadap pertumbuhan ekonomi di Wilayah Gerbang Kertosusila.

Sebagaimana dalam teori *human capital* menyatakan bahwa pendidikan berpengaruh terhadap pertumbuhan ekonomi melalui peningkatan ketrampilan dan produktivitas tenaga kerja. Apabila dalam suatu negara/daerah tingkat pendidikannya meningkat, mengindikasikan bahwa penduduk yang mempunyai keterampilan dan pengetahuan yang tinggi semakin meningkat. Sehingga akan mendorong dan meningkatkan produktivitas, dimana pertumbuhan produktivitas tersebut pada gilirannya sebagai motor penggerak pertumbuhan ekonomi.

2. Investasi Terhadap Pertumbuhan Ekonomi di Provinsi Sulawesi Barat

Berdasarkan hasil pada penelitian ini, bahwa investas yang diukur melalui penanaman modal dalam negeri memiliki pengaruh positif dan tidak signifikan terhadap pertumbuhan ekonomi dengan angka signifikan pada tabel sebesar 0,416 lebih besar dari taraf signifikan yang digunakan yakni 0,05 yang berarti tidak terjadi hubungan yang signifikan antara pengaruh investasi terhadap pertumbuhan ekonomi di Provinsi Sulawesi Barat.

Hasil dari penelitian ini sejalan dengan penelitian yang dilakukan oleh (L. Supratiyoningsih & N. Yuliarini 2022) yang menunjukkan bahwa investasi tidak memiliki pengaruh signifikan dan positif terhadap pertumbuhan ekonomi di Provinsi Bali. Akan tetapi, dari hasil penelitian yang dilakukan oleh (D. Prasetyawan, A. Hanim & L. Yuliati 2017) memberi kesimpulan bahwa investasi

memiliki hubungan yang positif dan signifikan terhadap pertumbuhan ekonomi di Provinsi Jawa Timur.

Namun hasil ini bertolak belakang dengan teori harrod-domar, yang menyatakan besarnya tabungan masyarakat adalah proporsional dengan besarnya pendapatan nasional. Hubungan antara investasi dengan pertumbuhan ekonomi adalah dengan adanya investasi berupa pembelian barang modal dan pelengkapan produksi untuk menambah kemampuan memproduksi barang-barang dan jasa yang dibutuhkan dalam perekonomian sehingga hal ini dapat meningkatkan PDB riil Indonesia dan dengan demikian akan berpengaruh positif terhadap pertumbuhan ekonomi. Peningkatan investasi akan meningkatkan kapasitas produksi yang pada akhirnya berujung pada pembukaan lapangan kerja baru, yang pada tahap selanjutnya akan mendorong pertumbuhan ekonomi (Gwijangge et al., 2018).

3. Tingkat Pendidikan Terhadap Kemiskinan di Provinsi Sulawesi Barat

Berdasarkan hasil pada penelitian ini, bahwa tingkat pendidikan yang diukur melalui angka partisipasi murni memiliki pengaruh negatif dan tidak signifikan terhadap kemiskinan dengan angka signifikan pada tabel sebesar 0.785 lebih besar dari taraf signifikan yang digunakan yakni 0,05. Hal ini menunjukkan bahwa tingkat pendidikan mempunyai hubungan yang tidak searah dengan kemiskinan di Provinsi Sulawesi Barat.

Hasil dari penelitian ini sejalan dengan hasil penelitian yang dilakukan oleh (Hermawan, Andi Adi & Qi Mangku Bahjatulloh, 2022) bahwa disimpulkan tingkat pendidikan berpengaruh negatif dan tidak signifikan terhadap kemiskinan

di Indonesia Tahun 2016-2020. Berbeda dengan hasil penelitian yang dilakukan oleh (Ahmad Afwan Alwi & Syafaruddin Hardiani, 2021) memberi kesimpulan bahwa tingkat pendidikan pengaruh yang signifikan terhadap kemiskinan di Provinsi Jambi Tahun 2004-2018.

Namun hasil ini bertolak belakang dengan teori Sharp, yang menyatakan penyebab kemiskinan dipandang dari segi ekonomi adalah akibat dari rendahnya kualitas sumber daya manusia. Rendahnya kualitas sumber daya manusia ini disebabkan oleh rendahnya pendidikan, kualitas sumber daya manusia yang rendah berarti produktivitasnya juga rendah, yang pada gilirannya upahnya juga rendah (Mudrajad Kuncoro, 2006).

Teori *human capital* berasumsi bahwa, seseorang dapat meningkatkan penghasilannya melalui peningkatan pendidikan. Setiap penambahan satu tahun sekolah berarti disuatu pihak, peningkatan kemampuan kerja dan penghasilan seseorang. Akan tetapi dipihak lain menunda penerimaan penghasilan selama satu tahun dalam mengikuti sekolah tersebut (Simanjuntak, 1998).

Pendidikan mempunyai peranan penting untuk peningkatan kualitas manusia, baik dalam arti perkembangan intelektual maupun keterampilan profesional. Pendidikan tamat SD/SMA tidak berpengaruh terhadap penurunan kemiskinan karena apabila hanya berpendidikan setingkat SMA akan menghasilkan sumber daya manusia yang kurang berkualitas. Seseorang dengan tingkat pendidikan rendah kurang terakomodasi dalam pasar kerja yang memberi jaminan upah layak. Pendapatan yang rendah membuat penduduk miskin kurang memperhatikan atau tidak dapat mengakses pendidikan dan kesehatan dengan

baik, sehingga produktivitas pun rendah, dan oleh karena itu pendapatan yang diperoleh pun rendah. Situasi ini berjalan dari satu generasi ke generasi berikutnya, membentuk sebuah perangkap kemiskinan.

4. Investasi Terhadap Kemiskinan di Provinsi Sulawesi Barat

Berdasarkan hasil pada penelitian ini, bahwa investasi yang diukur melalui penanaman modal dalam negeri memiliki pengaruh positif dan signifikan terhadap kemiskinan dengan angka signifikan pada tabel sebesar 0,055 lebih kecil dari taraf signifikan yang digunakan yakni 0,05 yang berarti terjadi hubungan yang signifikan. Hal ini menunjukkan adanya hubungan searah antara tingkat pendidikan dan pertumbuhan ekonomi di Provinsi Sulawesi Barat.

Hasil dari penelitian ini sejalan dengan hasil penelitian yang dilakukan oleh (I Gusti Ngurah Jana Loka Adi Parwa & I Gusti Wayan Murjana Yasa, 2019) bahwa disimpulkan investasi berpengaruh positif dan signifikan terhadap kemiskinan di Provinsi Bali, dimana peningkatan investasi akan disertai dengan pengurangan kemiskinan. Berbeda dengan hasil penelitian yang dilakukan oleh (Leli Safitri & Muhammad Effendi, 2019) memberi kesimpulan bahwa investasi memiliki pengaruh positif tapi tidak memiliki pengaruh yang signifikan terhadap kemiskinan di Kalimantan Selatan.

Investasi memiliki peranan penting dalam mengurangi kemiskinan, hal ini dikarenakan investasi yang masuk dalam suatu daerah akan membuka lapangan kerja baru bagi masyarakat di daerah tersebut selain itu investasi yang tertanam juga akan menyebabkan meningkatnya pembangunan di daerah tersebut yang akan berujung pada meningkatnya kesejahteraan masyarakat dan tidak menutup

kemungkinan berkurangnya kemiskinan di daerah tersebut. Investasi yang berupa pembelian stok barang-barang modal juga akan menambah kemampuan masyarakat untuk berproduksi sehingga terjadi peningkatan ekonomi masyarakat di daerah tersebut dan berujung juga pada pengurangan penduduk miskin di daerah tersebut.

Menurut teori lingkaran setan kemiskinan yang dikemukakan oleh Nurkse salah satu penyebab adanya lingkaran setan kemiskinan adalah kurangnya rangsangan dalam pembentukan modal, sehingga produktivitas masyarakat menjadi rendah yang menyebabkan penghasilan yang di dapat juga rendah yang berdampak juga terhadap peningkatan kemiskinan. Nurkse menjelaskan dalam teorinya bahwa pembentukan modal merupakan faktor penting dalam mengurangi kemiskinan dengan meningkatkan stok barang-barang modal dalam masyarakat maka akan meningkatkan produktivitas masyarakat yang akan menambah pendapatan yang diterima dan akan berujung pada peningkatan kesejahteraan masyarakat (I Gusti Ngurah Jana Loka Adi Parwa & Yasa, 2019).

5. Pertumbuhan Ekonomi Terhadap Kemiskinan di Provinsi Sulawesi

Barat

Berdasarkan hasil pada penelitian ini, bahwa pertumbuhan ekonomi yang diukur melalui produk domestic regional bruto perkapita atas dasar harga kosntan memiliki pengaruh negatif dan tidak signifikan terhadap kemiskinan dengan angka signifikan pada tabel sebesar 0.660 lebih besar dari taraf signifikan yang digunakan yakni 0,05. Hal ini menunjukkan bahwa pertumbuhan ekonomi mempunyai hubungan yang tidak searah dengan kemiskinan di Provinsi Sulawesi

Barat. Hal ini berarti, meningkatnya pertumbuhan ekonomi belum mampu mengurangi kemiskinan yang ada di Provinsi Sulawesi Barat. Kemungkinan terjadi arus keuangan dan pendapatan dalam perekonomian di Provinsi Sulawesi Barat yang hanya mengalir pada golongan masyarakat berpendapatan menengah ke atas atau dengan kata lain terjadi ketidakmerataan pendapatan.

Hasil dari penelitian ini sejalan dengan hasil penelitian yang dilakukan oleh (Masinambow, Vecky AJ & Tri Oldy Rotinsulu) bahwa disimpulkan pertumbuhan ekonomi berpengaruh negatif dan tidak signifikan terhadap kemiskinan di Gorontalo. Berbeda dengan hasil penelitian yang dilakukan oleh (Ahmad Afwan Alwi & Syafaruddin Hardiani, 2021) memberi kesimpulan bahwa pertumbuhan ekonomi memiliki pengaruh yang signifikan terhadap kemiskinan di Provinsi Jambi Tahun 2004-2018.

6. Pengaruh Tingkat Pendidikan Terhadap Kemiskinan Melalui Pertumbuhan Ekonomi

Besarnya pengaruh tidak langsung investasi terhadap kemiskinan melalui pertumbuhan ekonomi menunjukkan nilai probabilitas sebesar -0.520 . hal ini menunjukkan variabel tingkat pendidikan berpengaruh secara negatif terhadap kemiskinan melalui pertumbuhan ekonomi di Provinsi Sulawesi Barat. Hasil penelitian sejalan dengan hasil penelitian yang dilakukan oleh (Adhitya, B. Prabawa, A. & Kencana, H 2022) yang menyimpulkan bahwa tingkat pendidikan memiliki pengaruh yang negative terhadap kemiskinan melalui pertumbuhan ekonomi. Beda halnya dengan penelitian yang dilakukan oleh (Arjuntara, I. Komang Agus Tri & I. Ketut Sudibia) dengan hasil bahwa tingkat pendidikan

tidak mempunyai pengaruh terhadap kemiskinan melalui pertumbuhan ekonomi di Provinsi Bali. Teori lingkaran setan kemiskinan yang dikemukakan oleh Nurkse menjelaskan bahwa lingkaran setan kemiskinan diawali dengan adanya produktivitas yang rendah sehingga menyebabkan penghasilan yang di dapat juga rendah. Tidak dapat dipungkiri lagi bahwa pendidikan merupakan salah satu kunci utama atau gerbang utama dalam meningkatkan pertumbuhan ekonomi dan juga mengurangi kemiskinan hal ini dikarenakan pendidikan sendiri membuat masyarakat memiliki pengetahuan dan juga berbagai keterampilan yang diperlukan dalam meningkatkan kesejahteraan mereka.

7. Pengaruh Investasi Terhadap Kemiskinan Melalui Pertumbuhan Ekonomi

Besarnya pengaruh tidak langsung investasi terhadap kemiskinan melalui pertumbuhan ekonomi menunjukkan nilai probabilitas sebesar -0.397 . hal ini menunjukkan variabel investasi berpengaruh secara negatif terhadap kemiskinan melalui pertumbuhan ekonomi di Provinsi Sulawesi Barat. Hasil dari penelitian sejalan dengan hasil penelitian yang dilakukan oleh (Prasetyawan, Daftian Tri, Anifatul Hanim, and Lilis Yuliati) yang menyimpulkan bahwa investasi berpengaruh secara negatif terhadap kemiskinan melalui pertumbuhan ekonomi di Provinsi Jawa Timur. Investasi memainkan peran penting dalam menggerakkan kehidupan ekonomi bangsa, karena pembentukan modal memperbesar kapasitas produksi, menaikkan pendapatan nasional maupun menciptakan lapangan kerja baru, dalam hal ini akan semakin memperluas kesempatan kerja (Todaro, 2003).

Bab V

PENUTUP

A. Kesimpulan

Berdasarkan hasil penelitian yang telah dilakukan, maka dapat dibuat kesimpulan sebagai berikut :

1. Variabel tingkat pendidikan berpengaruh signifikan secara langsung terhadap PDRB di Provinsi Sulawesi Barat.
2. Variabel investasi berpengaruh tidak signifikan secara langsung terhadap PDRB di Provinsi Sulawesi Barat.
3. Variabel tingkat pendidikan berpengaruh tidak signifikan secara langsung terhadap kemiskinan di Provinsi Sulawesi Barat.
4. Variabel investasi berpengaruh signifikan secara langsung terhadap kemiskinan di Provinsi Sulawesi Barat.
5. Variabel PDRB berpengaruh tidak signifikan secara langsung terhadap kemiskinan di Provinsi Sulawesi Barat.
6. Variabel tingkat pendidikan berpengaruh secara tidak langsung terhadap kemiskinan melalui PDRB di Provinsi Sulawesi Barat.
7. Variabel investasi berpengaruh secara tidak langsung terhadap kemiskinan melalui PDRB di Provinsi Sulawesi Barat.

B. Saran

Berdasarkan kesimpulan yang telah diambil, maka saran yang dapat diberikan berdasarkan hasil penelitian ini adalah :

1. Saran untuk pemerintah, perlunya penanganan yang lebih baik lagi terkait pengalokasian penanaman modal baik itu dalam negeri maupun asing untuk mendorong pertumbuhan ekonomi dalam upaya menurunkan angka kemiskinan di Provinsi Sulawesi Barat. Meskipun secara kuantitas jumlah tenaga kerja memberi kontribusi bagi pertumbuhan ekonomi dan penurunan angka kemiskinan, namun seharusnya disertai dengan upaya peningkatan kualitas tenaga kerja.
2. Bagi peneliti selanjutnya, diharapkan hasil penelitian ini dapat dijadikan referensi. Dikarenakan penelitian ini masih memiliki banyak kekurangan yang perlu ditambah seperti memasukkan variabel-variabel lain yang termasuk dalam faktor yang mempengaruhi pertumbuhan ekonomi dan kemiskinan.

UNIVERSITAS ISLAM NEGERI
ALAUDDIN
M A K A S S A R

DAFTAR PUSTAKA

- Abdussalam, Y. (2004). *Bertanya Tuhan tentang rezeki*. Media Insani.
- Abidin, Z. (2012). MENEROPONG KONSEP PERTUMBUHAN EKONOMI (Telaah atas Kontribusi Sistem Ekonomi Islam atas Sistem Ekonomi Konvensional). *AL-IHKAM: Jurnal Hukum & Pranata Sosial*, 7(2), 356–367. <https://doi.org/10.19105/al-lhkam.v7i2.334>
- Abu Ahmad, N. U. (2007). *Ilmu Pendidikan*. Rineka Cipta.
- Adnan, P. E. P. (2010). Investment on the Community Income and the Economic Growth in Central Java. *Journal of Economics, Business, and Accountancy / Ventura*, 13(3), 195–212. <https://doi.org/10.14414/jebav.v13i3.11>
- Alhudhori, M. (2017). Pengaruh Ipm, Pdrb Dan Jumlah Pengangguran Terhadap Penduduk Miskin Di Provinsi Jambi. *EKONOMIS: Journal of Economics and Business*, 1(1), 113. <https://doi.org/10.33087/ekonomis.v1i1.12>
- Annur, R. A. (2013). Faktor-Faktor Yang Mempengaruhi Kemiskinan Di Kecamatan Jekulo Dan Mejobo Kabupaten Kudus Tahun 2013. *Economics Development Analysis Journal*, 2(4), 409–426.
- Arifin, Z. (2003). *Dasar-Dasar Manajemen Bank Syariah*. Alfabet.
- Arsyad, L. (2016). *Ekonomi Pembangunan. Edisi Kelima*. STIE YKPN.
- Aswitari, Y. S. T. P. L. P. (2016). Pengaruh Peran Sektor Non-Pertanian, Kualitas Sumber Daya Manusia, Dan Kesempatan Kerja Terhadap Tingkat Kemiskinan. *E-Jurnal EP Unud*, 5(7), 799–824.
- Azami, P. A. (2009). Analisis Pengaruh Pertumbuhan Ekonomi, Tenaga Kerja dan Pendidikan Terhadap Kemiskinan: Studi Kasus Provinsi Jawa Timur

- Tahun 2001 – 2007. *Jurnal Riset Ekonomi*, vol 1(3), 281–317.
- Aziz, A. (2010). *Manajemen Investasi Syariah*. Alfabeta.
- Aziz, G. A., Rochaida, E., & Warsilan. (2016). Faktor Faktor yang Mempengaruhi Kemiskinan di Kabupaten Kutai Kartanegara. *Jurnal Ekonomi Keuangan Dan Manajemen*, 12(1), 29–48.
- Bambang, D. R. M. H. (2015). “*Menangani Kemiskinan.*” PT. Remaja Rosdakarya.
- BAPPENAS. (2022). *Analisis Wilayah dengan Kemiskinan Tinggi*.
Www.Bappenas.Go.Id/Pencarian-Data?Keyw.
<https://www.bappenas.go.id/pencarian-data?keyword=kemiskinan>
- Dr, A. Y. M. P. (2019). *Metode Penelitian Kuantitatif, Kualitatif & Penelitian Gabungan*. Prenadamedia Group.
- Gwijangge, L., Kawung, G. M. V, & Siwu, H. (2018). Pengaruh Investasi Dan Tenaga Kerja Terhadap Pertumbuhan Ekonomi Provinsi Papua. *Jurnal Berkala Ilmiah Efisiensi*, 18(6), 45–55.
<https://ejournal.unsrat.ac.id/index.php/jbie/article/view/21789>
- Hayati, M. (2016). Investasi Menurut Perspektif Ekonomi Islam. *Ikonomika : Jurnal Ekonomi Dan Bisnis Islam*, 1(1), 66–78.
<http://www.ejournal.radenintan.ac.id/index.php/ikonomika/article/view/143>
- Hermawan, Andi Adi, and Q. M. B. (2022). Pengaruh Produk Domestik Regional Bruto (PDRB), Pendidikan dan Pengangguran terhadap Tingkat Kemiskinan dengan Zakat sebagai Variabel Moderasi di Indonesia Tahun 2016-2020. *Jurnal Ekonomi Dan Keuangan Syariah*, 5(1), 1–16. <http://blog.iain->

tulungagung.ac.id/labfebi/wp-content/uploads/sites/114/2020/02/DEWI.pdf

- Himawan Yudistira Dama, Agnes L Ch Lopian, J. I. S. J. (2016). Pengaruh Produk Domestik Regional Bruto (PDRB) terhadap Tingkat Kemiskinan di Kota Manado. *Jurnal Berkah Ilmiah Efisiensi*, 16(3), 683–693. <https://doi.org/10.47467/reslaj.v4i3.887>
- Hodijah, S. (2015). Analisis Penanaman Modal Asing Di Indonesia Dan Pengaruhnya Terhadap Nilai Tukar Rupiah. *Jurnal Paradigma Ekonomi*, 10(2), h 351-352.
- Huda, N. (2015). *Ekonomi Pembangunan Islam, Catatan Ke 1*. Prenadamedia Group.
- I Gusti Ngurah Jana Loka Adi Parwa, & Yasa, I. G. W. M. (2019). Pengaruh Tingkat Pendidikan Dan Investasi Terhadap Pertumbuhan Ekonomi Dan Kemiskinan Di Provinsi Bali. *E-Jurnal EP Unud*, 8(5), 945–973.
- Idris Thahir, M., Semmaila, B., & Arfah, A. (2021). Pengaruh Pertumbuhan Ekonomi, Pendidikan Dan Kesehatan Terhadap Kemiskinan di Kabupaten Takalar. *Journal of Management Science (JMS)*, 2(1), 61–81. <https://doi.org/10.52103/jms.v2i1.323>
- Iqraam, Mohammad, S. I. K. (2018). Pengaruh PDRB, Pendidikan, Kesempatan Kerja, dan Persentase Penduduk Sektor Informal Terhadap Kemiskinan di Provinsi Bali. *E-Jurnal EP Unud*, 9(6), 1200–1229.
- Istiqomah, N. (2020). Investasi Non Fisik Melalui Human Capital. *Jurnal Pendidikan Ekonomi*, 13(2), 116–124. <http://journal2.um.ac.id/index.php/jpe/index>

- Kuncoro. (2010). *Masalah, Kebijakan, dan Politik Ekonomika Pembangunan*. Erlangga.
- Lily Leonita, R. K. S. (2019). Pengaruh PDRB, Pengangguran dan Pembangunan Manusia Terhadap Kemiskinan di Indonesia. *Jurnal Ekonomi, Manajemen Dan Akuntansi*, 3(2), 1–8.
- Marmujiono, S. P. (2014). Analisis Faktor-Faktor Yang Mempengaruhi Tingkat Kemiskinan Dan Strategi Pengentasan Kemiskinan Di Kab. Brebes Tahun 2009-2011. *Economics Development Analysis Journal*, 3(1), 25–38.
- Micheal P Todaro, S. C. S. (2006). *Pembangunan Ekonomi (Edisi Kesembilan, Jilid 1)*. Erlangga.
- Mudrajad Kuncoro. (2006). *Ekonomika Pembangunan: Teori, Masalah, dan Kebijakan*. UPP Akademi Manajemen Perusahaan YKPN.
- Muhammad, N. (2017). Analisis Pendapatan Usahatani Padi dan Perbandingannya Dengan Garis Kemiskinan di Desa Moyo Kecamatan Moyo Hilir. *Jurnal TAMBORA*, 2(3), 1–12.
- Nasution, N. H. dan M. E. (2007). *Investasai Pada Pasar Modal Syariah*. Prenadamedia Group.
- Nizar, Chairul, Abubakar Hamzah, and S. S. (2013). Investasi Dan Tenaga Kerja Terhadap Pertumbuhan Ekonomi Serta Hubungannya Terhadap Tingkat Kemiskinan Indonesia. *Jurnal Ilmu Ekonomi*, 1(1), 1–8.
- Nizar, S. (2001). *Pengantar Dasar-Dasar Pendidikan Islam*. Gaya Media Pratama.
- Noor, H. . (2015a). *Ekonomi Publik: Ekonomi untuk Kesejahteraan Rakyat*. PT. Indeks.

- Noor, H. . (2015b). *Ekonomi untuk Kesejahteraan Rakyat*. PT Indeks.
- Norton, S. W. (2022). Economic growth and poverty: In search of trickle-down. *Journal Cato*, 22(2), 263–275.
- Permana, A. Y., & Arianti, F. (2012). Analisis Pengaruh PDRB, Pengangguran, Pendidikan, Dan Kesehatan Terhadap Kemiskinan Di Jawa Tengah Tahun 2004-2009. *Diponegoro Jurnal Of Economics*, 1(1), 2. <https://ejournal3.undip.ac.id/index.php/jme/article/view/128>
- Pujoalwanto, B. (2014). *Perekonomian Indonesia, Tinjauan Historis, Teoritis, Empiris*. Graha Ilmu.
- Purnama, N. I. (2010). *Analisis Pengaruh Pertumbuhan Ekonomi Terhadap Tingkat Kemiskinan Di Sumatera Utara*. 62–70.
- Ratih, G. A. P. A., Utama, M. S., & Yasa, I. N. M. (2017). Pengaruh Investasi, Pengeluaran Pemerintah, Tenaga Kerja Terhadap Produk Domestik Regional Bruto dan Tingkat Kemiskinan Pada Wilayah Sarbagita Di Provinsi Bali. *Jurnal Ekonomi Dan Bisnis Universitas Udayana*, 1(6), 29–54. <https://ojs.unud.ac.id/index.php/EEB/article/download/24472/16623/>
- Rofi'ia, M., & , Dwi Susilowatia, Z. A. (2021). *Anlisis Faktor-Faktor Yang Mempengaruhi Tingkat Kemiskinan di Provinsi Gorontalo*. 5(2), 324–338.
- Sadono, S. (2007). *konomi Pembangunan: Proses, Masalah, dan Dasar Kebijakan*. Prenada Media Group.
- Sholichah, A. S. (2018). Teori-Teori Pendidkan Dalam Al-Qur'an. *Jurnal Pendidkan Islam*, 07(1), h,25.
- Simanjuntak, P. J. (1998). *Pengantar Ekonomi Sumber Daya manusia*. Edisi

Kedua. Fakultas Ekonomi Universitas Indonesia.

Suaidah, I., & Cahyono, H. (2013). Pengaruh Tingkat Pendidikan terhadap Tingkat Pengangguran di Kabupaten Jombang. *Jurnal Pendidikan Ekonomi (JUPE)*, 1(3), 1–17.

<http://ejournal.unesa.ac.id/index.php/jupe/article/view/3739>

Suharlina, H. (2020). Pengaruh Investasi , Pengangguran , Pendidikan dan Pertumbuhan Ekonomi Terhadap Kemiskinan Serta Hubungannya dengan Kesejahteraan Masyarakat Kabupaten / Kota di Provinsi Kalimantan Barat. *Prosiding Seminar Akademik Tahunan Ilmu Ekonomi Dan Studi Pembangunan 2020*, 56–72.

Sujana, I. W. C. (2019). Fungsi Dan Tujuan Pendidikan Indonesia. *Jurnal Pendidikan Dasar*, 4(1), h. 31.

Sukirno, S. (2000). *Pengantar Teori Makroekonomi*. PT Raja Grafindo Persada.

Sukirno, S. (2011). *Makroekonomi Teori & Pengantar edisi ke – 3*. Rajawali Pers.

Sumarsono, S. (2009). *Teori Dan Kebijakan Publik Ekonomi Sumber Daya Manusia*. (Yogyakarta). Graha Ilmu.

Supratiyoningsih, L., & Yuliarmi, N. N. (2022). Pengaruh Investasi, Pengeluaran Pemerintah, Tenaga Kerja Terhadap Pertumbuhan Ekonomi Dan Tingkat Kemiskinan Di Provinsi Bali. *E-Jurnal Ekonomi Dan Bisnis Universitas Udayana*, 11(01), 1. <https://doi.org/10.24843/eeb.2022.v11.i01.p01>

Suryawati, C. (2005a). Memahami Kemiskinan Secara Multidimensional. *Manajemen Pelayanan Kesehatan*, 08(03), 585–597.

Suryawati, C. (2005b). *Memahami Kemiskinan Secara Multidimensional*. JMPK.

Todaro, P. (2003). *Pembangunan Ekonomi di Dunia Ketiga*. Gramedia.

Wahyu Azizah, E., & Kusuma, H. (2018). Pengaruh Pendidikan, Pendapatan Perkapita Dan Jumlah Penduduk Terhadap Kemiskinan Di Provinsi Jawa Timur. *Jurnal Ilmu Ekonomi*, 2, 167–180.

Widjajanta, B. (2010). *Ekonomi & Akuntansi: Mengasah Kemampuan Ekonomi*. PT Grafindo Media Pratama.

Zainuddin, M. (2017). Pertumbuhan Ekonomi Perspektif Ekonomi Islam. *ISTITHMAR*, 1(2), h. 128.



LAMPIRAN

Lampiran I : Uji Normalitas

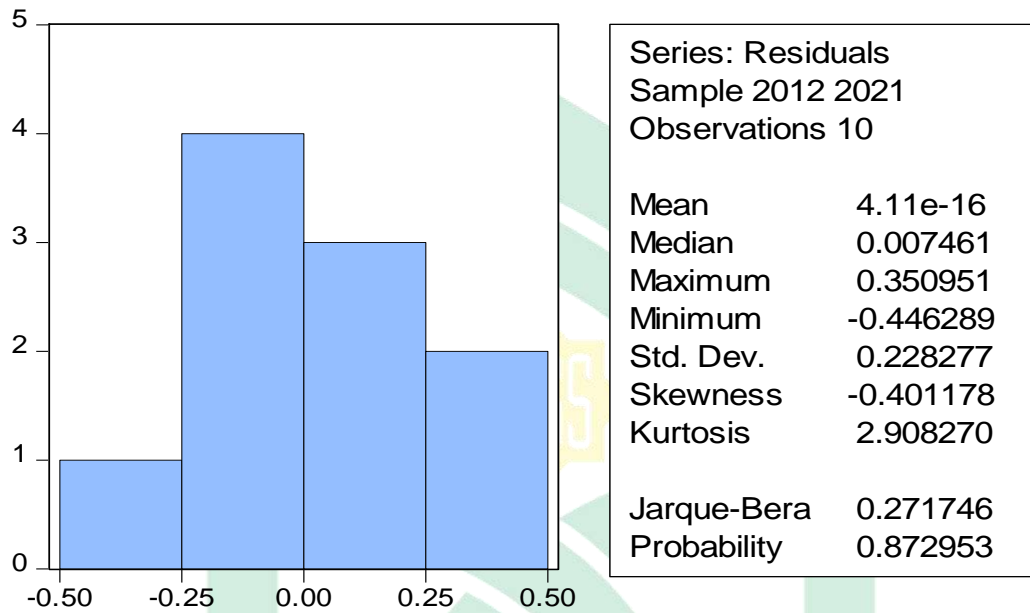

Lampiran II : Uji Multikolinieritas

| | X1 | X2 |
|----|---------------|---------------|
| X1 | 1 | 0.17089068936 |
| X2 | 0.17089068936 | 38311 |

UNIVERSITAS ISLAM NEGERI
ALAUDDIN
MAKASSAR

Lampiran III : Uji Heteroskedastisitas

Heteroskedasticity Test: Glejser

| | | | |
|---------------------|----------|---------------------|--------|
| F-statistic | 2.809532 | Prob. F(3,6) | 0.1303 |
| Obs*R-squared | 5.841591 | Prob. Chi-Square(3) | 0.1196 |
| Scaled explained SS | 4.761737 | Prob. Chi-Square(3) | 0.1901 |

Test Equation:

Dependent Variable: ARESID

Method: Least Squares

Date: 10/18/22 Time: 06:23

Sample: 2012 2021

Included observations: 10

| Variable | Coefficient | Std. Error | t-Statistic | Prob. |
|----------|-------------|------------|-------------|--------|
| C | 2.680631 | 1.166177 | 2.298649 | 0.0612 |
| X1 | 1.20E-05 | 1.41E-05 | 0.849724 | 0.4281 |
| X2 | -0.235244 | 0.102336 | -2.298742 | 0.0612 |
| Y1 | 0.006244 | 0.010173 | 0.613828 | 0.5619 |

| | | | |
|--------------------|----------|-----------------------|-----------|
| R-squared | 0.584159 | Mean dependent var | 0.154098 |
| Adjusted R-squared | 0.376239 | S.D. dependent var | 0.160393 |
| S.E. of regression | 0.126676 | Akaike info criterion | -1.005196 |
| Sum squared resid | 0.096281 | Schwarz criterion | -0.884162 |
| Log likelihood | 9.025980 | Hannan-Quinn criter. | -1.137970 |
| F-statistic | 2.809532 | Durbin-Watson stat | 3.354063 |
| Prob(F-statistic) | 0.130271 | | |

UNIVERSITAS ISLAM NEGERI
ALAUDDIN
 MAKASSAR

Lampiran IV : Uji Autokorelasi

Breusch-Godfrey Serial Correlation LM Test:

| | | | |
|---------------|----------|---------------------|--------|
| F-statistic | 1.248984 | Prob. F(2,5) | 0.3631 |
| Obs*R-squared | 3.331526 | Prob. Chi-Square(2) | 0.1890 |

Test Equation:

Dependent Variable: RESID

Method: Least Squares

Date: 01/02/23 Time: 08:04

Sample: 2012 2021

Included observations: 10

Presample missing value lagged residuals set to zero.

| Variable | Coefficient | Std. Error | t-Statistic | Prob. |
|--------------------|-------------|-----------------------|-------------|----------|
| C | 36.36775 | 48.82758 | 0.744820 | 0.4899 |
| X1 | 0.000402 | 0.000407 | 0.987842 | 0.3686 |
| X2 | -3.446858 | 4.301540 | -0.801308 | 0.4593 |
| RESID(-1) | -0.355854 | 0.392895 | -0.905724 | 0.4066 |
| RESID(-2) | -0.790953 | 0.527616 | -1.499108 | 0.1941 |
| R-squared | 0.333153 | Mean dependent var | | 1.37E-15 |
| Adjusted R-squared | -0.200325 | S.D. dependent var | | 4.150816 |
| S.E. of regression | 4.547607 | Akaike info criterion | | 6.173932 |
| Sum squared resid | 103.4037 | Schwarz criterion | | 6.325225 |
| Log likelihood | -25.86966 | Hannan-Quinn criter. | | 6.007965 |
| F-statistic | 0.624492 | Durbin-Watson stat | | 2.209467 |
| Prob(F-statistic) | 0.665580 | | | |

Breusch-Godfrey Serial Correlation LM Test:

| | | | |
|---------------|----------|---------------------|--------|
| F-statistic | 0.055175 | Prob. F(2,4) | 0.9470 |
| Obs*R-squared | 0.268470 | Prob. Chi-Square(2) | 0.8744 |

Test Equation:

Dependent Variable: RESID

Method: Least Squares

Date: 10/18/22 Time: 06:08

Sample: 2012 2021

Included observations: 10

Presample missing value lagged residuals set to zero.

| Variable | Coefficient | Std. Error | t-Statistic | Prob. |
|--------------------|-------------|-----------------------|-------------|----------|
| C | -0.315333 | 3.287471 | -0.095920 | 0.9282 |
| X1 | 3.40E-06 | 3.91E-05 | 0.086783 | 0.9350 |
| X2 | 0.027251 | 0.288047 | 0.094608 | 0.9292 |
| Y1 | -0.001064 | 0.027343 | -0.038912 | 0.9708 |
| RESID(-1) | 0.160051 | 0.571938 | 0.279839 | 0.7935 |
| RESID(-2) | 0.200900 | 0.791455 | 0.253837 | 0.8121 |
| R-squared | 0.026847 | Mean dependent var | | 4.11E-16 |
| Adjusted R-squared | -1.189594 | S.D. dependent var | | 0.228277 |
| S.E. of regression | 0.337788 | Akaike info criterion | | 0.950913 |
| Sum squared resid | 0.456403 | Schwarz criterion | | 1.132464 |
| Log likelihood | 1.245434 | Hannan-Quinn criter. | | 0.751752 |
| F-statistic | 0.022070 | Durbin-Watson stat | | 1.874682 |
| Prob(F-statistic) | 0.999595 | | | |

Lampiran V : Uji Analisis Jalur (*Path Analysis*)

Dependent Variable: Y1
 Method: Least Squares
 Date: 10/18/22 Time: 06:16
 Sample: 2012 2021
 Included observations: 10

| Variable | Coefficient | Std. Error | t-Statistic | Prob. |
|--------------------|-------------|-----------------------|-------------|----------|
| C | -27.79630 | 42.03575 | -0.661254 | 0.5296 |
| X1 | 0.001080 | 0.000328 | 3.298067 | 0.0132 |
| X2 | 3.121443 | 3.614576 | 0.863571 | 0.4164 |
| R-squared | 0.649568 | Mean dependent var | | 19.22600 |
| Adjusted R-squared | 0.549445 | S.D. dependent var | | 7.011836 |
| S.E. of regression | 4.706583 | Akaike info criterion | | 6.179126 |
| Sum squared resid | 155.0635 | Schwarz criterion | | 6.269902 |
| Log likelihood | -27.89563 | Hannan-Quinn criter. | | 6.079546 |
| F-statistic | 6.487680 | Durbin-Watson stat | | 1.969694 |
| Prob(F-statistic) | 0.025475 | | | |

Dependent Variable: Y2
 Method: Least Squares
 Date: 10/18/22 Time: 06:21
 Sample: 2012 2021
 Included observations: 10

| Variable | Coefficient | Std. Error | t-Statistic | Prob. |
|--------------------|-------------|-----------------------|-------------|----------|
| C | -1.899752 | 2.573823 | -0.738105 | 0.4883 |
| X1 | -8.84E-06 | 3.11E-05 | -0.284317 | 0.7857 |
| X2 | 0.534295 | 0.225862 | 2.365586 | 0.0559 |
| Y1 | -0.010360 | 0.022452 | -0.461434 | 0.6607 |
| R-squared | 0.503604 | Mean dependent var | | 4.088384 |
| Adjusted R-squared | 0.255406 | S.D. dependent var | | 0.324003 |
| S.E. of regression | 0.279581 | Akaike info criterion | | 0.578127 |
| Sum squared resid | 0.468994 | Schwarz criterion | | 0.699161 |
| Log likelihood | 1.109364 | Hannan-Quinn criter. | | 0.445353 |
| F-statistic | 2.029044 | Durbin-Watson stat | | 1.652937 |
| Prob(F-statistic) | 0.211395 | | | |

RIWAYAT HIDUP



Penulis bernama **IRFANDI T**, lahir di Lingkungan Lombang-Lombang, Kecamatan Kalukku, Kabupaten Mamuju pada tanggal 10 juli 1999. Anak bungsu dari 3 bersaudara dari pasangan Ayahanda H. Tarima dan Ibunda HJ. Jasmah. Penulis mengawali pendidikan formal pada tahun 2005 di SD Impres Lombang-Lombang dan menyelesaikan pada tahun 2011, kemudian melanjutkan pendidikan di SMP Negeri 1 Kalukku dan diselesaikan pada tahun 2014. Selanjutnya ditahun yang sama penulis melanjutkan pendidikan di SMA Negeri 1 Kalukku dan menyelesaikan pada tahun 2017. Pada awal bulan september tahun 2017 penulis telah tercatat sebagai mahasiswa salah satu perguruan tinggi di Makassar yaitu Universitas Islam Negeri Alauddin Makassar tepatnya di Samata-Gowa dengan Jurusan Ilmu Ekonomi Fakultas Ekonomi dan Bisnis Islam. Kini dengan penuh perjuangan, kerja keras dan proses pembelajaran yang tiada henti, akhirnya penulis dapat menyelesaikan pendidikan strata 1 (satu) di Jurusan Ilmu Ekonomi dengan calon pemikir ekonomi di masa yang akan datang.

ALAUDDIN
M A K A S S A R