

**PENGARUH RATA-RATA LAMA SEKOLAH, TINGKAT PENGANGGURAN,
PENGELUARAN PER KAPITA, DAN INFLASI TERHADAP
KEMISKINAN DAN PERTUMBUHAN EKONOMI
DI KOTA MAKASSAR**



SKRIPSI

Diajukan Untuk Memenuhi Salah Satu Syarat Meraih Gelar Sarjana Ilmu Ekonomi (SE) pada Jurusan Ilmu Ekonomi Fakultas Ekonomi dan Bisnis Islam UIN Alauddin Makassar

Oleh:

AGUNG MULYADIDRIS

90300117097

**JURUSAN ILMU EKONOMI
FAKULTAS EKONOMI DAN BISNIS ISLAM
UNIVERSITAS ISLAM NEGERI ALAUDDIN MAKASSAR**

2022

PERNYATAAN KEASLIAN SKRIPSI

Mahasiswa yang bertanda tangan dibawah ini :

Nama : Agung Mulyadi Idris

NIM : 90300117097

Tempat/Tgl.Lahir : Makassar/12 April 1999

Jurusan/ Prodi : Ilmu Ekonomi

Fakultas/Program : Ekonomi Dan Bisnis Islam

Judul Skripsi : Pengaruh Rata-Rata Lama Sekolah, Tingkat Pengangguran, Pengeluaran Per Kapita, Dan Inflasi Terhadap Kemiskinan Dan Pertumbuhan Ekonomi Di Kota Makassar

Menyatakan dengan sesungguhnya dan penuh kesadaran bahwa skripsi ini benar adalah hasil karya sendiri. Jika kemudian hari terbukti bahwa ini merupakan duplikas, tiruan, plagiat, atau dibuat orang lain, sebagian atau seluruhnya, maka skripsi dan gelar yang diperoleh karenanya batal demi hukum.

Gowa, Februari 2023

Penyusun

Agung Mulyadi Idris

NIM: 90300117097



PENGESAHAN SKRIPSI

Skripsi ini berjudul **"Pengaruh Rata - Rata Lama Sekolah, Tingkat Pengangguran, Pengeluaran Per Kapita dan Inflasi Terhadap Kemiskinan dan Pertumbuhan Ekonomi di Kota Makassar"**, yang disusun oleh **AGUNG MULYADI IDRIS, NIM 90300117097** Mahasiswa Jurusan Ilmu Ekonomi Fakultas Ekonomi Dan Bisnis Islam UIN Alauddin Makassar, telah diuji dan dipertahankan dalam sidang munaqasyah yang diselenggarakan pada tanggal 15 Februari 2023 M, 24 Rajab 1444 H dan dinyatakan telah dapat diterima sebagai salah satu syarat untuk memperoleh gelar Sarjana Ilmu Ekonomi pada Fakultas Ekonomi dan Bisnis Islam.

Samata-Gowa, 03 Maret 2023 M
29 Jumadil Awal 1444 H

DEWAN PENGUJI

Ketua : Prof. Dr. H. Abustani Ilyas, M.Ag.

Sekretaris : Dr. Amiruddin K, M.EI.

Penguji I : Dr. Sudirman, SE., M.Si.

Penguji II : Abdul Rahman, S.Pd., M.Si

Pembimbing I : Dr. Hj. Wahidah Abdullah, S.Ag., M.Ag.

Pembimbing II : Andi Faisal Anwar, SE., M.Si

Diketahui oleh:
Dekan Fakultas Ekonomi dan Bisnis
Islam UIN Alauddin Makassar



Prof. Dr. H. Abustani Ilyas, M.Ag.
NIP.19661130 199303 1 003

KATA PENGANTAR

Assalamualaikum warahmatullahi wabarakatuh

Puji syukur dipanjatkan kepada Allah SWT atas segala limpahan rahmat dan karunia-Nya berupa kesehatan, kekuatan, kesabaran dan kemampuan untuk berpikir yang diberikan sehingga penulis dapat menyelesaikan skripsi ini dengan baik. Salam dan salawat juga semoga senantiasa tercurahkan kepada Nabi Muhammad SAW yang menjadi panutan sempurna bagi kita semua dalam menjalani kehidupan yang bermartabat.

Skripsi ini disusun guna salah satu syarat untuk menempuh ujian akhir sarjana ekonomi jurusan Ilmu Ekonomi pada fakultas Ekonomi Dan Bisnis Islam Universitas Islam Negeri Alauddin Makassar. Judul skripsi yang penulis susun adalah **“PENGARUH RATA-RATA LAMA SEKOLAH TINGKAT PENGANGGURAN PENGELUARAN PER KAPITA DAN INFLASI TERHADAP KEMISKINAN DAN PERTUMBUHAN EKONOMI DI KOTA MAKASSAR”**.

Penulis menyadari bahwa dalam penulisan skripsi ini tidak lepas dari segala kesalahan dan kekurangan. Oleh karena itu, dengan segala kerendahan hati penulis mengharapkan saran dan kritik dari pada pembaca sebagai bahan masukan sehingga dapat berguna dengan baik bagi penulis maupun bagi pembaca pada umumnya. Mengingat keterbatasan kemampuan dan pengetahuan penulis serta kendala-kendala yang ada maka penulis menyadari bahwa penyusunan skripsi ini tidak akan selesai tanpa bantuan dan bimbingan berbagai pihak.

Untuk itu dalam bagian ini penulis ingin menyampaikan banyak terimakasih kepada pihak yang sudah memberikan bantuan, dukungan, semangat, bimbingan dan saran-saran, sehingga skripsi ini dapat terselesaikan. Rasa terimakasih ini ingin penulis sampaikan terutama kepada:

1. Prof. Hamdan Juhannis, M.A., Ph.D. sebagai Rektor UIN Alauddin Makassar dan para Wakil Rektor serta seluruh staff dan jajarannya atas segala fasilitas yang diberikan dalam menimba ilmu di dalamnya.
2. Prof. Dr. H. Abustani Ilyas, M.Ag. selaku Dekan Fakultas Ilmu Ekonomi Dan Bisnis Islam UIN Alauddin Makassar beserta para Wakil Dekan.
3. Dr, Hasbiullah, S.E., M.Si dan Baso Iwang, S.E., M.Si, Ph.D selaku Ketua dan Sekretaris Jurusan Ilmu Ekonomi Fakultas Ekonomi Dan Bisnis Islam UIN Alauddin Makassar atas segala bantuan, kontribusi dan bimbingannya.
4. Dr. Hj. Wahidah Abdullah, S.Ag., M.Ag. selaku Pembimbing I dan. Andi Faisal Anwar, SE., M.Si. selaku pembimbing II. Penulis mengucapkan terimakasih atas waktu yang telah diluangkan untuk memberikan bimbingan dan arahan dalam penyusunan skripsi ini.
5. Dr. Sudirman., SE., M.Si. selaku penguji I dan Abdul Rahman, S.Pd., M.Si. selaku penguji II. Penulis mengucapkan terima kasih atas waktu yang telah diluangkan untuk memberi kritik dan saran yang membangun menyelesaikan skripsi ini.
6. Seluruh staff bagian akademik, tata usaha, jurusan dan perpustakaan Fakultas Ekonomi dan Bisnis Islam. Penulis berterima kasih atas bantuannya dalam pengurusan dan pelayanan akademik dan administrasi.

7. Seluruh dosen khususnya Fakultas Ekonomi dan Bisnis Islam UIN Alauddin Makassar yang telah memberikan ilmunya dengan ikhlas kepada penyusun selama proses perkuliahan maupun praktikum jurusan.
8. Bahrul Ulum Rusydi, S.E., M.Sc. selaku dosen pembimbing akademik terima kasih selalu mendukung dan memotivasi dalam setiap kegiatan, serta memberikan masukan.
9. Keluarga yang sejak awal perkuliahan hingga terselesaikannya skripsi ini terkhusus orang tua tercinta, terima kasih atas dukungan, Doa, motivasi serta bantuan materilnya.
10. Teman seperjuangan Hilman, Anggulu, Anto, Aldi, Fatur, Rusdi dan yang lain, yang telah membantu, mendoakan, memberi nasehat dan motivasi sehingga penulis dapat menyelesaikan skripsi ini.
11. Eka Nur Citra Ayu Ningtias Terima kasih telah memberikan semangat, dukungan, materil dan banyak lagi serta motivasi kepada penulis.
12. Terima kasih kepada Nur Ainun Resky, Syalfianti Nur Indah, Ratna Dewi Nur dan Armita kumalasari yang telah membantu penulis dalam menyelesaikan skripsi ini.
13. Terima kasih kepada Rumah Peradaban 148 yang telah membantu penulis dalam menyelesaikan skripsi ini.
14. Teman-teman Ilmu Ekonomi C angkatan 2017 yang tidak bisa penulis sebutkan satu persatu. Terima kasih atas motivasi, keakraban dan persaudaraannya. Selama penulis menempuh pendidikan di Universitas Islam Negeri (UIN) Alauddin Makassar.

15. Teman-teman KKN angkatan 65 UINAM, yang penuh perhatian dan selalu memberikan pancaran warna-warni hidup selama 45 hari lamanya dan mengajarkan arti persaudaraan dan kebersamaan.
16. Serta kepada semua pihak yang memberikan dukungan dan motivasi dan telah membantu penulis dalam banyak hal yang berhubungan dengan penyelesaian studi penulis.
17. Penulis berharap skripsi ini dapat memberikan manfaat bagi semua pihak dan bagi penulis khususnya. Semoga Allah SWT melindungi dan memberikan berkah- Nya dan imbalan yang setimpal kepada semua pihak yang telah membantu dan membimbing penulis dalam menyelesaikan skripsi ini.

Gowa Februari 2023

Penulis,

Agung Mulyadi Idris

Nim 90300117097

UNIVERSITAS ISLAM
ALAUDDIN
M A K A S S A R

DAFTAR ISI

KATA PENGANTAR	i
DAFTAR ISI.....	ii
DAFTAR TABEL.....	iii
DAFTAR GAMBAR	iv
ABSTRAK	v
BAB I PENDAHULUAN.....	1
A. Latar Belakang	1
B. Rumusan Masalah	8
C. Tujuan Penelitian	8
D. Manfaat Penelitian	8
BAB II TINJAUAN TEORITIS	9
A. Kemiskinan	10
B. Pertumbuhan Ekonomi.....	13
C. Rata-Rata Lama Sekolah.....	15
D. Tingkat Pengangguran	16
E. Pengeluaran Per Kapita	19
F. Inflasi	22
G. Kerangka Berfikir.....	27
H. Hipotesis.....	28
BAB III METODE PENELITIAN.....	31
A. Jenis dan Lokasi Penelitian	31
B. Jenis dan Sumber Data	31

C. Teknik Pengumpulan Data.....	32
D. Teknik Analisis Data.....	32
E. Defenisi Operasional.....	38
BAB IV HASIL DAN PEMBAHASAN	42
A. Gambaran Umum Lokasi Penelitian	42
B. Statistik Deskriptif Variabel Penelitian.....	44
C. Hasil Pengolahan Data	51
D. Pembahasan Hasil Penelitian	69
BAB V PENUTUP.....	82
A. Kesimpulan	83
B. Saran.....	84
DAFTAR PUSTAKA	85
LAMPIRAN	89



DAFTAR TABEL

Tabel 4.1 Jumlah Penduduk Menurut Kabupaten/Kota Makassar Tahun 2010-2022.....	44
Tabel 4.2 Kemiskinan di Kota Makassar Tahun 2004-2021.....	45
Tabel 4.3 Rata-Rata Lama Sekolah Di Kota Makassar Tahun 2004-2021	48
Tabel 4.4 Tingkat pengangguran Terbuka Di Kota Makassar Tahun 2004-2021	49
Tabel 4.5 Pengeluaran Perkapita Di Kota Makassar Tahun 2004-2021	50
Tabel 4.6 Inflasi di Kota Makassar Tahun 2004-2021.....	51
Tabel 4.7 Hasil Uji Normalitas	53
Tabel 4.8 Hasil Uji Multikolinearitas.....	53
Tabel 4.9 Hasil Uji Autokorelasi	54
Tabel 4.10 Hasil Uji Simultan Model 1 (Y_1)	56
Tabel 4.11 Hasil Uji Parsial Model 1 (Y_1).....	57
Tabel 4.12 Hasil Uji Koefisien Determinasi (R^2) Model 1 (Y_1)	58
Tabel 4.13 Hasil Uji Simultan (Uji F) Model II (Y_2).....	59
Tabel 4.14 Hasil Uji Parsial Model II (Y_2)	60
Tabel 4.15 Hasil Koefisien Determinasi (R^2).....	62
Tabel 4.16 Pengaruh Tidak langsung Variabel X_1 Terhadap Variabel Y_2 Melalui Y_1	62
Tabel 4.17 Pengaruh Tidak langsung variabel X_2 terhadap Variabel Y_2 melalui Y_1	63
Tabel 4.18 Pengaruh Tidak Langsung variabel X_3 terhadap variabel Y_1 melalui Y_2	63
Tabel 4.19 Pengaruh Tidak langsung variabel X_4 terhadap variabel Y_2 melalui Y_1	64
Tabel 4.20 Analisis Pengaruh Rata-Rata Lama Sekolah, Tingkat Pengangguran, Pengeluaran Perkapita Dan Inflasi Terhadap Pertumbuhan Ekonomi Melalui Kemiskinan Di Kota Makassar	65

DAFTAR GAMBAR

Gambar 4.1 Peta Kota Makassar	43
Gambar 4.2 Hasil Uji Heterokedastisitas	55
Gambar 4.3 Diagram Jalur analisis pengaruh rata-rata lama sekolah, tingkat pengangguran, pengeluaran perkapita dan inflasi terhadap pertumbuhan ekonomi melalui kemiskinan	68



ABSTRAK

Nama : AGUNG MULYADI IDRIS

Nim : 90300117097

**Judul : PENGARUH RATA – RATA LAMA SEKOLAH TINGKAT
PENGANGGURAN PENGELUARAN PER KAPITA DAN INFLASI
TERHADAP PERTUMBUHAN EKONOMI DI KOTA MAKASSAR**

Pembangunan ekonomi menjadi salah satu indikator dalam pengentasan kemiskinan agar dapat meningkatkan kesejahteraan masyarakat. Tujuan utama pembangunan di Kota Makassar untuk meningkatkan perekonomian agar dapat menata kehidupan yang layak dengan memperbanyak lapangan pekerjaan sehingga dapat mengurangi angka kemiskinan. Tujuan dari penelitian ini adalah untuk mengetahui dampak terhadap kemiskinan dan pertumbuhan ekonomi yang disebabkan oleh faktor-faktor seperti rata-rata lama sekolah, tingkat pengangguran, pengeluaran perkapita, dan inflasi.

Penelitian ini menggunakan pendekatan deskriptif kuantitatif dengan menggunakan data sekunder periode 2005-2021. Hasil Penelitian ini menunjukkan bahwa secara simultan rata-rata lama sekolah, tingkat pengangguran, pengeluaran perkapita, dan inflasi berpengaruh signifikan terhadap kemiskinan dan pertumbuhan ekonomi. Secara parsial, rata-rata lama sekolah, tingkat pengangguran dan inflasi tidak berpengaruh signifikan sedangkan pendapatan perkapita berpengaruh signifikan terhadap kemiskinan. Secara parsial, rata-rata lama sekolah, tingkat pengangguran, pengeluaran perkapita, dan inflasi tidak berpengaruh signifikan terhadap pertumbuhan ekonomi.

ALAUDDIN
M A K A S S A R

BAB I

PENDAHULUAN

A. Latar Belakang Masalah

Pembangunan ekonomi merupakan sebuah langkah yang disertai dengan berbagai kegiatan ekonomi serta perubahan dalam struktur ekonomi. Pembangunan ekonomi tidak hanya terkait pada suatu masalah pendapatan nasional rill, tetapi juga berkaitan terhadap modernisasi proses kegiatan ekonomi (Almizan, 2016). Pembangunan ekonomi menjadi salah satu indikator dalam pengentasan kemiskinan agar dapat meningkatkan kesejahteraan masyarakat (Daulay, 2020; Ernawati, 2021).

Pembangunan ekonomi dalam pendekatan makro, kemiskinan diidentifikasi dengan pertumbuhan PDB dan pendapatan yang lambat karena memperhitungkan faktor individu dalam pertumbuhan termasuk akumulasi modal dan human capital (Major, 2020).

Kemiskinan merupakan suatu keadaan yang serba kekurangan seperti barang dan uang yang dapat membiayai kebutuhan hidup. Adapun kemiskinan pada arti yang cukup luas, kemiskinan adalah keadaan yang multiface, menurut Chambers, kemiskinan merupakan konsep yang terintegrasi dan memiliki lima dimensi : (1) ketidakberdayaan (*powerless*), (2) kemiskinan (*poverty*), (3) kepekaan untuk mengatasi keadaan darurat (*emergency*), (4) isolasi dan (5) tergantung secara sosiologis atau geografis (*dependence*) (Kwalomine, 2021).

Setiap provinsi di Indonesia sering terjadi masalah seperti ini, termasuk yang terjadi di Provinsi Sulawesi Selatan, dimana Kota Makassar sebagai kota metropolitan terbesar ke lima di Indonesia. Persoalan kemiskinan ini sangat mempengaruhi

pertumbuhan ekonomi. Pemerintah menggunakan berbagai cara dalam mengurangi kemiskinan, akan tetapi masalah kemiskinan menjadi hambatan serta menjadi perhatian utama. Adapun syarat utama dalam menurunkan angka kemiskinan dengan meningkatkan pertumbuhan ekonomi di Kota Makassar. Dalam menanggulangi masalah kemiskinan, perlu adanya strategi dan berbagai cara pemerintah yang wajib diselesaikan terlebih dahulu, seperti rata-rata lama sekolah, tingkat pengangguran, pengeluaran perkapita, serta inflasi (Sulselprov.co.id, 2020).

Pertumbuhan ekonomi cukup berkembang pesat di Kota Makassar. Pemerintah setempat wajib mempunyai kemampuan agar bisa meningkatkan potensi ekonomi Kota Makassar secara efektif dan efisien. Dalam upaya meningkatkan perekonomian daerah (Hidayat, 2020).

Tujuan utama pembangunan di Kota Makassar untuk meningkatkan perekonomian agar dapat menata kehidupan yang layak dengan memperbanyak lapangan pekerjaan serta mewujudkan kesejahteraan penduduk di Kota Makassar. Hal ini menjadi sasaran utama pembangunan Kota Makassar dengan tujuan mengurangi angka kemiskinan. Dengan terjadinya hal seperti ini disebabkan oleh adanya kesadaran pemerintah dalam kegagalan mengatasi angka kemiskinan yang berakibat pada timbulnya bermacam-macam masalah ekonomi, politik serta sosial. Akibatnya kemiskinan menjadi salah satu permasalahan yang sangat penting dan menjadi prioritas pemerintah Kota Makassar (Ikram, 2018).

Terganggunya kestabilan perekonomian di Kota Makassar yang berakibat pada kesejahteraan masyarakatnya disebabkan dari tingginya angka pengangguran. Dengan memperbaiki pembangunan ekonomi dapat meningkatkan pertumbuhan ekonomi, hal

ini sebagai struktur penggerak pertumbuhan ekonomi yang bisa meningkatkan kesejahteraan masyarakat Kota Makassar. Pertumbuhan ekonomi menjadi patokan untuk menilai perkembangan pada negara-negara. Adapun disuatu negara yang pertumbuhan ekonominya tinggi, akan membuka lapangan pekerjaan serta memberikan kesempatan kerja yang akan menambah pendapatan masyarakat, serta dapat mencukupi kebutuhan hidupnya (Tussa'Diah, 2019).

Badan Pusat Statistik (BPS) tahun 2020, tabel di atas menjelaskan bahwa pada garis kemiskinan mengalami fluktuasi, yaitu di tahun 2005 sebesar 35,10 ribu jiwa, lalu bertambah menjadi 39,30 ribu jiwa tahun 2006. Kemudian menurun menjadi 37,17 ribu jiwa tepat di tahun 2007. Selanjutnya tahun 2008 sampai pada tahun 2019 penduduk miskin mengalami fluktuasi. Kemudian 2020 menjadi 69,98 ribu jiwa. Berdasarkan tabel di atas bahwa pemerintah serta masyarakat perlu banyak upaya untuk menurunkan kemiskinan.

Masyarakat Miskin Kota Makassar Tahun 2005-2021

Tahun	Persentase Masyarakat Miskin
2005	6,19 %
2006	7,22%
2007	5,66%
2008	5,36%
2009	5,52%
2010	5,86%
2011	5,29%
2012	5,02%
2013	4,70%
2014	4,48%
2015	4,38%
2016	4,56%
2017	4,59%
2018	4,41%
2019	4,28%
2020	4,54%
2021	4,82%

Sumber : Badan Pusat Statistik (2022)

Pengangguran menjadi unsur lain dari berbagai permasalahan di Kota Makassar. Dimana tingkat pengangguran belum seimbang dengan ketersediaan lapangan pekerjaan. Jumlah pengangguran terus meningkat setiap tahunnya, sedangkan lulusan tinggi yang diterima bekerja sangat sedikit jumlahnya. Hal ini berakibat banyaknya jumlah pengangguran lulusan pendidikan tinggi yang baru lulus (Harryyadi, 2016).

Berdasarkan tabel dibawah menunjukkan data pengangguran mengalami fluktuasi dari tahun 2005 – 2020. Dimana pada tahun 2006 persentase angka pengangguran di Kota Makassar menurun dari tahun 2005 sebanyak 5,02. Tahun 2007 kembali meningkat sebesar 18,02%, di tahun 2008 kembali mengalami penurunan sebanyak 11,75% dan kembali meningkat pada tahun 2009 sebesar 12,86%. Tahun

berikutnya, 2010 ke 2011 angka pengangguran kembali mengalami penurunan yang cukup tinggi sebesar 5,32%. Di tahun 2012 ke 2013 menurun kembali sebanyak 9,53%. Kemudian di tahun 2014 sampai tahun 2016 terjadi kenaikan terus-menerus, hingga di tahun 2017 kembali menurun sebanyak 10,59% dan meningkat 12,19% di tahun 2018 hingga tahun 2020 kembali meningkat sebanyak 15,92%. Kemudian tahun 2021 menurun sebanyak 13,82% (Badan Pusat Statistik, 2020)

Pengangguran Kota Makassar Tahun 2005-2021

Tahun	Pengangguran (dalam persen)
2005	19,04
2006	14,02
2007	18,02
2008	11,75
2009	12,86
2010	13,34
2011	8,40
2012	13,72
2013	9,53
2014	10,93
2015	12,02
2016	12,07
2017	10,59
2018	12,19
2019	10,39
2020	15,92
2021	13,82

Sumber : BPS Kota Makassar (2022)

Masih perlu penanganan yang lebih agar dapat meningkatkan pertumbuhan ekonomi di Kota Makassar sehingga tetap stabil bahkan meningkat. Pertumbuhan ekonomi memang merupakan syarat kewajiban dalam mengurangi angka kemiskinan di Kota Makassar. Pertumbuhan ekonomi harus kesemua golongan pendapatan,

termasuk pada golongan penduduk miskin (Ishak, dkk., 2020).

Pertumbuhan Ekonomi Kota Makassar Tahun 2005-2021

Tahun	Pertumbuhan Ekonomi
2005	7,16%
2006	8,09%
2007	8,11%
2008	10,52%
2009	9,2%
2010	9,83%
2011	9,65%
2012	9,88%
2013	8,91%
2014	7,39%
2015	7,55%
2016	8,03%
2017	8,23%
2018	8,42%
2019	8,79%
2020	-1,27%
2021	4,47%

Sumber: BPS Kota Makassar 2022

Sementara berdasarkan tabel di atas, peningkatan pertumbuhan ekonomi Kota Makassar dalam 15 tahun terakhir mengalami fluktuasi. Di tahun 2005 pertumbuhan ekonomi Kota Makassar sebesar 7,16%. Sedangkan di tahun 2006 sampai 2018 terjadi fluktuasi, dan data 2019 menjadi 8,79%, kemudian terjadi penurunan pada tahun 2020 menjadi -1,27%, kemudian kembali meningkat sebesar 4,47%. Pemerintah Kota Makassar masih perlu meningkatkan usaha dalam menstabilkan pertumbuhan ekonomi.

Standar hidup layak pula menjadi salah satu faktor lain penyebab terjadinya kemiskinan di Kota Makassar, taraf kesejahteraan yang dimiliki penduduk menjadi

efek semakin membaiknya perekonomian. Kesanggupan daya beli masyarakat dan bahan pokoknya dapat dilihat dari besarnya pengeluaran perkapita. Artinya semakin kecil kemampuan daya beli masyarakat maka semakin kecil pengeluaran perkapita, jika terjadi secara terus menerus dapat mengakibatkan makin tingginya tingkat kemiskinan di Kota Makassar (Badan Pusat Statistik, 2020b).

Adapun kebaruan pada penelitian ini yaitu penelusuran tentang kemiskinan serta pertumbuhan ekonomi di Kota Makassar dilakukan dengan pendekatan teori urgensi pendidikan, pengangguran, pengeluaran perkapita serta urgensi infrastruktur. Sementara penelitian terdahulu (Ningtias & Anwar, 2021), mengenai kemiskinan di Kota Makassar menggunakan pendekatan pendidikan atau edukasi, pengangguran, upah minimum serta pengeluaran perkapita.

Berdasarkan uraian diatas, penulis dapat mengangkat penelitian mengenai ***“Pengaruh Rata-Rata Lama Sekolah, Tingkat Pengangguran, Pengeluaran Per Kapita dan Inflasi terhadap Kemiskinan dan Pertumbuhan Ekonomi Di Kota Makassar”***

B. Rumusan Masalah

Berdasarkan uraian di atas maka masalah di rumuskan sebagai berikut:

1. Apakah rata – rata lama sekolah berpengaruh terhadap pertumbuhan ekonomi melalui kemiskinan di Kota Makassar
2. Apakah tingkat pengangguran berpengaruh terhadap pertumbuhan ekonomi melalui kemiskinan di Kota Makassar
3. Apakah pengeluaran per kapita berpengaruh terhadap pertumbuhan ekonomi melalui kemiskinan di Kota Makassar
4. Apakah inflasi berpengaruh terhadap pertumbuhan ekonomi melalui kemiskinan di Kota Makassar.

C. Tujuan penelitian

Berdasarkan rumusan masalah di atas, adapun tujuan yang ingin dicapai dalam penelitian ini adalah sebagai berikut:

1. Menganalisis pengaruh rata – rata lama sekolah terhadap kemiskinan dan pertumbuhan ekonomi di Kota Makassar
2. Menganalisis pengaruh tingkat pengangguran terhadap kemiskinan dan pertumbuhan ekonomi di Kota Makassar
3. Menganalisis pengeluaran perkapita terhadap kemiskinan dan pertumbuhan ekonomi di Kota Makassar
4. Menganalisis inflasi terhadap kemiskinan dan pertumbuhan ekonomi di Kota Makassar

D. Manfaat Penelitian

Adapun manfaat dari penelitian ini adalah sebagai berikut:

1. Manfaat secara teoritis
 - a. Adapun penelitian ini diperlukan bisa memperluas ilmu tentang penelitian kemiskinan dan pertumbuhan ekonomi serta usaha dalam menurunkan angka kemiskinan.
 - b. Adapun hasil penelitian ini dapat menjadi acuan bagi pemerintah sebagai masukan agar dapat mengambil tindakan dalam memperhatikan keadaan ekonomi masyarakat serta membentuk masyarakat sejahtera.
2. Manfaat Secara Praktis
 - a. Hasil penelitian ini diharapkan dapat memberikan masukan dan saran kepada pemerintah agar dapat mengambil tindakan dalam memperhatikan keadaan ekonomi masyarakat serta membentuk masyarakat sejahtera.

BAB II

TINJAUAN TEORITIS

A. Kemiskinan

Menurut World Bank (2020), menyatakan bahwa seseorang yang berpenghasilan dibawah garis kemiskinan disebut sebagai orang miskin. Kemiskinan yang dimaksud adalah kemiskinan standar global diukur dengan 1.90 USD perhari. Dari total penduduk dunia pada tahun 2017 dimana angka kemiskinan global diprediksi sudah mencari angka 9,2% (Anwar & Sari, 2021).

Berbeda dengan pendapat Ragner Nurkse (1953), yang menyatakan bahwa kemiskinan disebabkan oleh rendahnya produktivitas dan modal yang juga mengakibatkan penghasilan yang diperoleh juga minim. Teori lingkaran setan (*vicious circle of poverty*) merupakan salah satu faktor terjadinya kemiskinan (Nasution et al., 2021).

Menurut Amartya Sen (dalam Romadlon, 2021) mengatakan faktor kemiskinan serta kelaparan tidak hanya ditimbulkan oleh faktor alam, melainkan

ditimbulkan oleh faktor strukturalis atau kebijakan pemerintah yang berakibat pada kemiskinan masyarakat, sebagai contoh dengan adanya kediktatoran pemimpin atau sistem suatu negara yang berakibat pada terkekangnya masyarakat.

Shanon, Spicker, Cheyne, Belgrave, dan O'Brien mengemukakan pendapat

dalam teori neo-liberal dimana kemiskinan ialah suatu persoalan individual karena adanya pilihan individu itu sendiri. Menurutnya, kemiskinan dapat hilang

dengan diperluasnya kekuatan pasar serta pertumbuhan ekonomidimaksimalkan setinggi – tingginya. Adapun berbagai macam

pengentasan kemiskinan yang wajib bersifa residual sementara dimana hanya menyangkut pautkan kelompok swadaya, keluarga, serta lembaga keagamaan.

Tugas pemerintah menjaga serta dapat berpartisipasi langsung jika lembaga – lembaga tersebut sudah tidak mampu melaksanakan tugas mereka (Manalu, 2021)

Chamber dalam (Ningrum, 2020) mengatakan bahwa kemiskinan merupakan suatu keadaan seseorang yang mengalami kekurangan yang serta barang dalam menjamin kebutuhan hidup. Kemiskinan dengan arti luas ialah sebuah integrate concept dengan terdapat beberapa segi: kemiskinan, ketergantungan, ketidak – berdayaan, rentan dalam menghadapi kondisi darurat, keterasingan berdasarkan geografis maupun sosiologis (Ningrum, dkk., 2020).

Teori struktural dalam capitalism and the underdevelopment in Latin America yang di kemukakan Andre Gunder Frank (1967), bahwa terjadinya kemiskinan bukan disebabkan oleh pembangunan ekonomi dan suatu persoalan budaya, melainkan oleh politik-ekonomi dunia. Adapun asumsi lain dalam teori ini yaitu : [1] perekonomian tunggal mendominasi dunia sebagai akibatnya negara dikombinasikan pada lingkungan produksi kapitalisme dan mampu mengakibatkan keterbelakangan pada negara miskin. [2] Melalui sistem metropolis-satelit, negara – negara utama menyerap laba yang berasal dari negara miskin. [3] akibat dari hal tersebut negara – negara tergolong miskin akan menjadi semakin miskin, begitupun negara – negara kaya akan semakin kaya. (Windia, 2015).

Dalam kehidupan seorang Muslim, tidak ada pemisahan antara komponen moral dan material, spiritual dan fisik, serta komponen duniawi dan eskatologis, berbeda dengan filsafat supranatural yang membagi keduanya. Demikian pula,

saat mendefinisikan kemiskinan, kita harus mempertimbangkan kedua faktor tersebut. Individu yang miskin spiritual kurang memiliki pemahaman agama (ukhrawi) dan umum (duniawi) yang diperlukan untuk “berbudaya dan taqarrub” kepada Allah SWT dengan menekankan nilai-nilai akhlaqul karimah. Oleh karena itu, perpaduan kedua definisi kemiskinan ini menjadi definisi ideal kemiskinan Islam

Hal ini sesuai dengan firman Allah QS.Al-Anfaal ayat 28:

وَأَعْلَمُوا أَنَّمَا أَمْوَالُكُمْ وَأَوْلَادُكُمْ فِتْنَةٌ وَأَنَّ اللَّهَ عِنْدَهُ أَجْرٌ عَظِيمٌ

Terjemahannya:

Dan ketahuilah, bahwa hartamu dan anak-anakmu itu hanyalah sebagai cobaan dan Sesungguhnya di sisi Allah-lah pahala yang besar (Kementrian Agama RI, 2005).

Saat ini kemiskinan menjadi masalah besar bagi pembangunan yang multidimensi. Kemiskinan juga dapat dengan mudah diidentifikasi dengan melihat kondisi keterbelakangan, ketidakmampuan ekonomi dan ketidakberdayaan, serta jumlah penduduk yang menjadi penyebab pendapatan dan ketimpangan serta kesenjangan antara penduduk (Nawawi et al., 2020)

B. Pertumbuhan Ekonomi

Adam Smith (dalam Sari, 2017), mengemukakan pemikirannya tentang bagian yang memiliki peran utama terhadap pertumbuhan ekonomi. Adapun kewajiban sistem terhadap pasar bebas. Dimana Adam Smith berkata, dalam

sistem pasar dapat menciptakan aktivitas ekonomi efektif serta semakin kuatnya pertumbuhan ekonomi. Berikutnya mengenai ekspansi pasar, dimana aktivitas produksi yang dilakukan oleh perusahaan bertujuan menjual pada masyarakat serta mendapatkan profit. Selanjutnya mengenai kemajuan teknologi serta spesialisasi, dimana ekspansi pasar dan ekspansi ekonomi yang mampu dilakukannya spesialisasi pada aktivitas ekonomi.

Berbeda dengan pandangan teori neoklasik yang dipelopori oleh Harrod-Domar mengatakan bahwa perlu adanya investasi dan kewirausahaan (*entrepreneurship*) dalam menciptakan pertumbuhan (*steady growth*). Salah satu syarat perekonomian negara dapat berkembang dengan pesat, diperlukan adanya peningkatan kemampuan dalam berwirausaha, karena semakin banyak usaha yang dilakukan, akan meningkat pula produksi barang dan jasa (Istianto et al., 2021).

Berdasarkan teori Keynesian (dalam Amelia, 2017), mengatakan permintaan agregat ditentukan oleh output nasional jangka pendek serta kesempatan kerja. Keynes percaya persoalan pengangguran serta menurunkan tingkat inflasi bisa diatasi melalui kebijakan moneter dan kebijakan fiskal. Dalam teori Keynesian memperlihatkan besarnya peran pemerintah dalam meningkatkan pertumbuhan ekonomi.

Simon Kuznet mengatakan bahwa pertumbuhan ekonomi suatu negara merupakan keberhasilan pemerintah dalam menyediakan produk ekonomi yang terus tumbuh bagi rakyatnya, dan keberhasilan pertumbuhan ini didasarkan pada kemajuan kelembagaan dan teknologi serta penyesuaian ideologis yang diperlukan (Akhmaddhian, 2016).

Fisher dan Kindlebeger mengatakan pertumbuhan ekonomi didorong oleh pergeseran permintaan dari sektor primer dan sekunder. Clark mendukung pandangan ini, yang menggunakan data cross-sectional dari berbagai negara. Clark menjelaskan dalam hal struktur kesempatan kerja pada sektor produk dan tingkat pendapatan per kapita. Semakin tingginya pendapatan perkapita di suatu negara maka, semakin rendah peran sektor primer dalam menciptakan kesempatan kerja (Masli, 2006).

Karena ekonomi Islam telah menjadi bidang studi yang serius, topik pertumbuhan ekonomi telah memasuki diskusi arus utama teori ekonomi Islam tradisional. Islam melihat perluasan ekonomi sebagai perbaikan bertahap aspek-aspek produktif yang meningkatkan taraf hidup masyarakat. Untuk mencapai kemakmuran ekonomi, Islam dalam pandangan Al-Thariqi harus mempertahankan ciri khasnya. Di antara sifat-sifat tersebut adalah:

- a. Komprehensif (Al-syumul), Islam mengakui bahwa kemajuan tidak terbatas pada perhatian material belaka dan berusaha untuk mencapai tujuan yang lebih komprehensif daripada arah sempit yang ingin dicapai oleh sistem modern, yaitu penegakan keadilan sosial.
- b. Berimbang (Tawazun), Pembangunan tidak hanya diarahkan untuk menghasilkan lebih banyak barang serta jasa, tetapi juga bekerja untuk mencapai distribusi barang serta jasa yang lebih merata
- c. Realistis (Waqi''iyah) Perspektif realistis tentang masalah ini adalah salah satu yang memperhitungkan keadaan sebenarnya.
- d. Seperti yang dikatakan di atas, keadilan mensyaratkan bahwa ekspansi berjalan seiring dengan pemerataan.

Allah berfirman dalam Surah Al- Nahl ayat 90 :

﴿ إِنَّ اللَّهَ يَأْمُرُ بِالْعَدْلِ وَالْإِحْسَانِ وَإِيتَاءِ ذِي الْقُرْبَىٰ وَيَنْهَىٰ
عَنِ الْفَحْشَاءِ وَالْمُنْكَرِ وَالْبَغْيِ يَعِظُكُمْ لَعَلَّكُمْ تَذَكَّرُونَ ﴾

Terjemahan:

Sesungguhnya Allah menyuruh (kamu) Berlaku adil dan berbuat kebajikan, memberi kepada kaum kerabat, dan Allah melarang dari perbuatan keji, kemungkaran dan permusuhan. Dia memberi pengajaran kepadamu agar kamu dapat mengambil pelajaran.

C. Human Capital dan Urgensi Pendidikan

Schultz (1961) mengatakan human capital menjadi objek penting terhadap peningkatan perekonomian suatu negara. Ada dua cara untuk memperoleh sumber daya manusia. Pertama, seseorang dapat digunakan sebagai tenaga kerja. Dapat dikatakan bahwa semakin banyak pekerja, semakin tinggi produktivitasnya. Kedua, human capital dapat ditingkatkan atau didapatkan melalui peningkatan investasi (Nurkholis, 2016).

Berbeda dengan pendapat Robert dan Wolf (1983), mengemukakan penyusunan strategi manusia dari strategi usaha, adapun langkah umum dalam memformasikan bentuk strategi *human capital* diturunkan dari strategi usaha. Dalam hal ini menunjukkan bagaimana strategi *human capital* merupakan sebuah proses yang bertingkat, diawali dari tingkat strategi, struktur, manusia,

dan prosesnya itu sendiri. *Human capital* masih perlu ditinjau dari beberapa sudut pandang atau upaya peninjauan objek (Rudiyanto et al., 2019).

Todaro (2006) mengatakan bahwa *human capital* adalah salah satu cara agar dapat menaikkan atau menambah SDM lewat pendidikan. Dengan ini dapat menambah kualitas sumber daya manusia dalam memberi *multiplier effect* pada pembangunan wilayah, terkhusus pada bidang ekonomi. Produktivitas masyarakat akan semakin tinggi serta meningkatnya penghasilan dan mengurangi kemiskinan jika kualitas sumber daya manusia dinaikkan melalui pendidikan (Ilham, 2019).

Jac Fitz-enZ (dalam W. Hidayat, 2018), mengatakan bahwa munculnya *human capital* disebabkan oleh sumber daya manusia yang mengalami pergeseran pada organisasi sebagai beban menjadi aset/modal. Basis sumber daya manusia suatu perusahaan adalah sumber nyata dari keunggulan kompetitifnya. Menurut ahli teori modal manusia Ehresman dan Smith, bisnis dapat mengambil manfaat dari mempekerjakan orang dengan berbagai keahlian.

D. Tingkat Pengangguran

Teori klasik tentang pasar makro yang dikemukakan oleh Adam Smith pada teori ekonomi makro (GSEP 308) mengatakan bila harga (upah) tenaga kerja relatif fleksibel, maka selalu seimbang antara permintaan pada tenaga kerja dengan penawaran terhadap tenaga kerja. Dimana mustahil kemungkinan dapat mengakibatkan terjadinya pengangguran sukarela, yang berarti tingkat upah (rill) yang disetujui dalam berbagai pasar tenaga kerja bila seluruh masyarakat mau bekerja dengan taraf upah tersebut akan mendapatkan pekerjaan. Lain halnya dengan masyarakat yang memilih untuk menganggur, yaitu masyarakat

yang tidak mau bekerja pada taraf yang telah berlaku (pengangguran sukarela) (Ningtias & Anwar, 2021).

Dari teori Klasik (dalam Meilani & Alam, 2020), menyatakan bila pengangguran bisa dihindari dengan melihat dari bagian penawaran serta prosedur harga pada pasar bebas agar bisa menjamin terbentuknya permintaan yang dapat menarik seluruh penawaran. Dapat diartikan jika suatu saat terjadi kelebihan penawaran tenaga kerja, maka jumlah upah yang diterima bisa menurun. Hal ini bisa menyebabkan terjadinya produksi di perusahaan menurun.

Namun berbeda dengan Marx (dalam Ningtias & Anwar, 2021), mengatakan jika kapitalis telah timbul, maka bisa memunculkan persaingan antarindustri. Kemudian industri paling kuat akan membentuk sistem monopoli, dimana akan terdapat sebuah perusahaan yang akan mengendalikan perusahaan lainnya pada bisang perekonomian kapitalis, termasuk dalam memilih upah para buruh yang sangat murah. Berdasarkan konsep analisis Marx mengenai kelas buruh. Pada sistem seperti ini, pemilik modal akan melakukan penindasan terhadap para buruh.

Teori Keynes (dalam Yuliana, 2021), mengatakan pengangguran dapat terjadi ditimbulkan oleh permintaan yang rendah, akibatnya laju pertumbuhan ekonomi terhambat, hal ini tidak disebabkan oleh produksi melainkan minimnya konsumsi. Keynes juga beropini hal itu tidak dapat dilimpahkan ke dalam mekanisme pasar bebas. Bila mengalami peningkatan dalam tenaga kerja, jumlah pada upah bisa menurun pada hal ini dapat merugikan bukan menguntungkan, sebab penurunan tingkat upah berarti rendahnya daya beli penduduk pada suatu produk. Akibatnya, pengusaha menjadi rugi serta

penyerapan pekerja tidak dapat dilakukan.

Beberapa jenis-jenis pengangguran sesuai dengan penyebabnya, sebagai berikut: (1) Pengangguran friksional, dimana masyarakat tidak memiliki pekerjaan namun tetap cari kerja yang terbaik (2) Pengangguran struktural, dimana ditimbulkan oleh adanya faktor perubahan perekonomian (3) Pengangguran siklus, dimana ditimbulkan oleh turunnya permintaan agregat sehingga perusahaan akan mengurangi pekerja (4) Pengangguran teknologi, dimana terjadi karena tenaga mesin serta bahan kimia menjadi pengganti dari tenaga manusia (Sejati, 2020).

Pengangguran adalah sesuatu yang tidak diinginkan, tetapi menjadi penyakit yang terus menyebar di banyak negara karena berbagai alasan yang mempengaruhinya. Berbagai macam pengangguran terdiri dari sebab-sebab, dan pengangguran merupakan sesuatu yang tidak diinginkan terjadi. Cara agar mengurangi angka pengangguran dengan diperlukan kerja sama dari pemerintah, lembaga pendidikan, masyarakat setempat serta lain-lain. Adapun faktor penyebab pengangguran; kurangnya info, yang dimana mereka yang mencari pekerjaan tidak mempunyai peluang untuk mendapatkan informasi mengenai perusahaan yang sedang mencari tenaga kerja. Banyaknya warga yang tidak mempunyai keterampilan menjadikan salah satu sebab meningkatnya angka pengangguran di Indonesia. Minimnya lapangan pekerjaan. Kurang maksimalnya upaya pemerintah untuk memberikan pelatihan dalam upaya meningkatkan *softskill* masyarakat (Khodijah, 2018).

E. Pengeluaran Per Kapita

Keynes melalui bukunya dengan judul “*The General of Employment, Interst, and Money*” yang dikutip oleh Nanga (2005) dalam Afrianto (2016) mengemukakan pada teori konsumsi, bahwa pada pendapatan yang masyarakat terima saat ini terhadap konsumsi mereka saat ini memiliki korelasi. Artinya bahwa pendapatan masyarakat yang mereka terima pada waktu tertentu dapat mempengaruhi konsumsi yang dikeluarkan pada saat itu juga. Jika pendapatan meningkat maka konsumsi individu akan mengalami kenaikan begitupun sebaliknya.

$$Y = a + bY_d (a < 0, < 0 < b < 1)$$

Konsumsi otonom (a), serta kecenderungan dalam mengkonsumsi marginal (b) (*Marginal Propensity To Consume*), MPC) 19 memperlihatkan bahwa rasio pendapatan serta tambahan konsumsi ($b = \Delta C / \Delta Y_d$), serta Y_d merupakan pendapatan *disposibel* (Hamidah, 2021).

Perbedaan pendapat dikemukakan oleh James S Duesenberry (1949) tentang teori konsumsi *Relative Income Hypothesis* jika pengeluaran konsumsi perorangan tidak berpatokan terhadap pendapatan yang dicapai saat ini, namun akan akan berpatokan pada pendapatan tertinggi yang telah didapatkan sebelumnya (Abdillah, 2020).

Franco Modigliani berkata bila tabungan seseorang semasa hidupnya akan mengikuti pendapatan yang diterima seseorang dari masa pendapatan yang tinggi ke masa pendapatan yang rendah. Franco Modigliani menyimpulkan pendapatan yang diterima sangat mempengaruhi konsumsi seseorang. Kepentingan konsumsi

berdasarkan selera, taraf bunga dan umur yang dimiliki konsumen tersebut (Handayani, 2021).

Menurut Adelman dan Morris (dalam Muda, 2019) terdapat beberapa penyebab terjadinya ketidakmerataan pembagian pendapatan, yaitu : penurunan pendapatan perkapita yang dipicu oleh pertumbuhan penduduk yang tinggi, serta terjadinya inflasi yang merupakan pendekatan terhadap uang yang menumpuk namun tidak diikuti secara proporsional terhadap peningkatan produksi barang, investasi atau modal banyak yang terdapat dalam proyek-proyek, ketidakmerataan pembangunan antar daerah, rendahnya pelaksanaan kebijakan, mobilitas sosial dan industri substitusi impor yang dapat berakibat pada kenaikan harga barang dari hasil industri serta dapat memperburuk nilai tukar (*term of trade*) terhadap negara yang masih berkembang pada bidang perdagangan bagi negara maju.

Pengeluaran per kapita bisa dipergunakan buat mengukur standar hidup layak seseorang. Hal tersebut dipengaruhi oleh peluang yang terdapat serta pengetahuan untuk merealisasikan kegiatan-kegiatan produktif, agar dapat memperoleh uang berupa barang atau jasa dari pendapatan. Pendapatan yang dapat menimbulkan biaya atau konsumsi. Pengeluaran perkapita mencerminkan *purchasing power parity* (PPP), yang merupakan taraf beli masyarakat serta faktor yang digunakan agar dapat mengetahui status pembangunan manusia di daerah tersebut.

Konsumsi bukan hanya tentang makanan saja, namun meliputi berbagai pemakaian barang dan jasa dalam memenuhi kebutuhan hidup. Dalam rumah tangga pengeluaran bukan selalu sejenis dari waktu ke waktu yang akan datang.

Pendapatan masyarakat merupakan faktor yang mempengaruhi pengeluaran per kapita. Korelasi keduanya bersifat positif, bila pendapatan mengalami kenaikan maka tingkat pengeluaran buat konsumsi masyarakat akan bertambah. Hubungan keduanya dirumuskan pada dalam fungsi matematis (Setiawan, 2020).

$$C = a + b Y$$

C adalah nilai pengeluaran konsumsi rumah tangga, konsumsi yang tidak bergantung pada total konsumsi atau pendapatan tanpa adanya pendapatan, b adalah permintaan konsumsi marginal masyarakat, dan Y adalah pendapatan disposable (pendapatan konsumsi persiapan).

Jika penghasilan naik, pola konsumsi juga akan ikut berubah. Hal ini dapat dilihat, bila pengeluaran sejumlah keluarga digolongkan ke beberapa kelompok, perbandingan antara keluarga yang memiliki penghasilan rendah dengan pengeluaran keluarga yang relatif kaya. Dapat dilihat terjadi suatu pergeseran pengeluaran pada konsumsi. Pada keluarga miskin, seluruh penghasilan mereka hanya akan habis untuk kebutuhan primer. Kebutuhan primer khususnya makanan jumlah pengeluaran akan bertambah jika taraf penghasilan pada suatu keluarganaik. Namun jika beberapa persen dari suatu penghasilan total yang dikeluarkan untuk memenuhi kebutuhan, nyatanya penghasilan yang dibelanjakan akan berkurang, dari 80% akan menjadi 70%, 60% bahkan 50%. Begitupun sebaliknya 50% bagian penghasilan yang telah dibelanjakan khususnya kebutuhan yang lain, seperti kesehatan, pendidikan, perumahan, rekreasi, dan lain lain akan bertambah besar dari 20% akan menjadi 30%, 40% bahkan 50%. Hal tersebut dikenal dengannama hukum engel dalam ilmu ekonomi (Gilarso, 1992).

F. Inflasi

Irving Fisher berdasarkan teori kuantitasnya mengemukakan jika inflasi bisa terjadi akibat beredarnya jumlah uang pada asumsi durasi perputaran uang serta volume barang yang dijual sudah tepat (Kalbuadi & Dwindi, 2021).

Berbeda dengan Keynes (dalam Meilani & Alam, 2020), mengemukakan inflasi dapat terjadi akibat masyarakat yang ingin hidup diluar dari batas kemampuan ekonominya serta permintaan melebihi jumlah uang yang tersedia. Adapun jika jumlah permintaan lebih besar daripada jumlah barang yang tersedia, maka dapat berakibat pada harga secara umum akan mengalami kenaikan. Bila ini terjadi secara terus menerus inflasi pun akan terus ada. Adapun yang termasuk golongan masyarakat tersebut adalah : [1] Pengusaha swasta yang meningkatkan investasinya melalui kredit yang mereka dapatkan di bank. [2] Agar dapat menutupi defisit anggaran belanja negara pemerintah melakukan percetakan uang baru. [3] Para buruh yang menuntut peningkatan upah melebihi pertumbuhan produktifitas. Sedangkan Milton Friedman yang sependapat dengan Keynes mengatakan bahwa berbagai faktor mempengaruhi perputaran uang. Berikut faktor yang dimaksud; pendapatan berasal dari saham dan obligasi, taraf harga umum, inflasi transportasi serta teknologi, juga perbandingan kesejahteraan antara manusia (Kalbuadi & Dwindi, 2021).

Adapun faktor-faktor yang dapat menyebabkan terjadinya inflasi yaitu : [1] Penurunan nilai tukar mata uang. [2] Banyaknya jumlah uang beredar. [3] Tingginya suatu permintaan barang (Islamiyati, 2020).

G. Penelitian Terdahulu

Oktaviana et al., (2021) menurut penelitian hubungan pembangunan ekonomi, upah minimum, dan pengangguran di Kabupaten Madiun dengan kemiskinan. Hasil yang diperoleh menunjukkan adanya pengaruh negatif dan signifikan secara statistik terhadap variabel kemiskinan di Kabupaten Madiun selama periode 2002-2019, sedangkan variabel pengangguran tidak berpengaruh selama periode waktu yang sama. Adapun secara parsial pertumbuhan ekonomi menyatakan masih banyaknya kesenjangan antara lowongan pekerjaan yang tersedia dengan ketersediaan tenaga kerja merupakan penyebab masih banyaknya pengangguran di Kabupaten Madiun, serta berdampak pula terhadap banyaknya penduduk yang telah selesai menempuh pendidikan sedang mencari pekerjaan.

Fairizta et al., (2020) dalam penelitiannya yang berjudul “Determinasi tingkat kemiskinan di Provinsi Daerah istimewa Yogyakarta” hasilnya menyatakan bahwa secara signifikan rata – rata lama sekolah mempunyai pengaruh yang tidak signifikan kepada kemiskinan di Provinsi daerah Istimewah Yogyakarta tahun 2000-2019, menunjukkan jika rata – rata lama sekolah mengalami kenaikan maka dapat mengurangi angka masyarakat miskin di Provinsi Daerah Istimewa Yogyakarta.

Ningtias & Anwar (2021) Menurut kajiannya, faktor tingkat pengangguran, pendidikan, UMR, dan pengeluaran per kapita berpengaruh besar dan menguntungkan terhadap kemiskinan di Kota Makassar. Kajian ini masih membutuhkan banyak kerja dari berbagai pihak, seperti pemerintah daerah, guna meningkatkan kualitas hidup masyarakat, khususnya masyarakat miskin. Pemerintah harus terus meningkatkan dan mempertegas akses pendidikan. Selain

mendongkrak gaji dan bekerja sama dengan mitra untuk pengentasan kemiskinan, stakeholder juga harus menaikkan upah.

Putri & Gani (2020) berdasarkan penelitiannya yang berjudul “Analisis pengaruh pertumbuhan ekonomi, rata – rata lama sekolah dan angka melek huruf terhadap angka kemiskinan di Kota Samarinda”. Hasilnya dinyatakan bahwa pertumbuhan ekonomi mempunyai tingkat korelasi yang lemah serta tidak berpengaruh positif terhadap tingkat kemiskinan di Kota Samarinda. Hubungan antara rata – rata lama sekolah terhadap tingkat kemiskinan rata-rata lama sekolah dengan tingkat kemiskinan jelas ada, namun tidak berpengaruh secara signifikan terhadap angka kemiskinan pada Kota Samarinda.

Konsep untuk mengukur tingkat kemiskinan yaitu sebagai berikut: [1] Kemiskinan relatif dapat didefinisikan sebagai standar tentang kesenjangan terhadap ketimpangan pendapatan [2] Kemiskinan absolut merupakan tingkat kemiskinan yang tingkat pendapatannya dibawah garis kemiskinan serta tidak cukup memenuhi kebutuhan primernya [3] Kemiskinan kultural merupakan acuan terhadap masalah sikap atau perilaku seseorang yang ditimbulkan oleh faktor budaya. [4] Kemiskinan struktural diakibatkan terhadap kurangnya akses sumber daya, hal tersebut terjadi pada sistem politik serta sistem sosial budaya, yang dimana tidak mendukung pembebasan kemiskinan namun sering mengakibatkan tumbuhnya kemiskinan (Rahman & Alamsyah, 2019).

Setelah mengetahui bentuk kemiskinan, adapun jenis kemiskinan menurut sifatnya: [1] Kemiskinan ilmiah yaitu kemiskinan yang terbentuk karena kurangnya sumber daya alam dan kurangnya infrastruktur publik seperti jalan, listrik dan air bersih. Kondisi tanah tidak subur. Daerah dengan karakteristik

tersebut umumnya tidak terpengaruh oleh pembangunan dan menjadi daerah tertinggal. [2] Kemiskinan buatan, dihasilkan dari efek sistem modern, dimana penduduk tidak memiliki kesempatan untuk memiliki kontrol yang sama atas sumber daya, aset ekonomi, dan aset lainnya. Hal ini berdampak negatif terhadap implementasi konsep pembangunan yang biasanya dilakukan di negara berkembang. Menargetkan pertumbuhan tinggi, seperti ketika sektor industri menikmati keuntungan atau tingkat keuntungan yang lebih tinggi dibandingkan dengan sektor industri yang sudah bekerja di pertanian, menciptakan distribusi hasil pembangunan yang tidak merata (Jacobus dkk., 2018).

Tidak terlalu sulit untuk menentukan penyebab kemiskinan, tetapi sangat sulit untuk menentukan penyebab sebenarnya yang mana dari faktor – faktor tersebut secara langsung dan secara tidak langsung akan berpengaruh terhadap perubahan kemiskinan. Tingkat upah bersih, tingkat pertumbuhan produksi, tingkat inflasi, kesempatan kerja, investasi, penggunaan teknologi, tingkat serta jenis pendidikan, pajak dan subsidi, kebijakan, kondisi fisik dan bencana alam, alokasi dan kualitas sumber daya alam (SDA) (Binti, 2016).

Pertumbuhan ekonomi adalah suatu jalan yang mampu menaikkan output perkapita dengan rentang waktu yang panjang. Adapun tiga aspek yang selalu dibutuhkan dan perlu diberikan perhatian, yaitu: (1) Proses, (2) Output per kapita dan (3) Kenaikan output perkapita pada jangka panjang (Husodo, 2020).

Sukirno (dalam Nelly, 2007), mengatakan pertumbuhan ekonomi merupakan salah satu cara agar dapat meningkatkan output per kapita yang terjadi secara berturut-turut dalam jangka waktu yang lama. Tercapainya suatu keberhasilan dalam pembangunan yakni adanya pertumbuhan ekonomi, dimana

adanya indikator lain seperti distribusi pendapatan, semakin meningkatnya pertumbuhan ekonomi maka semakin besar pula tingkat kesejahteraan masyarakat. Yunan dalam Cahyaningrum (2018), menyatakan bahwa baik variabel ekonomi maupun non ekonomi memiliki peran dalam membentuk pembangunan ekonomi. Unsur ekonomi meliputi tenaga kerja, material, uang, dan gadget. Institusi masyarakat, cita-cita moral, keadaan, institusi politik, dan sikap budaya adalah contoh elemen non-ekonomi.

Ketersediaan sumber daya alam yang melimpah sangat penting bagi pertumbuhan ekonomi. Sumber daya alam atau lahan pada sektor ekonomi meliputi kesuburan tanah, kelimpahan hutan, bahan galian, iklim, letak dan struktur, sumber air dan sumber daya laut. Dengan ini, negara tanpa sumber daya tidak dapat mencapai pembangunan yang cepat. (Putra, dkk., 2019).

Untuk memenuhi permintaan masyarakat yang ingin meningkatkan investasidiperlukan adanya pembentukan modal pada bidang barang, dimana hal ini dapat meningkatkan produksi barang sekaligus dapat meningkatkan kesempatan kerja. Dalam penyediaan faktor produksi, modal merupakan indikator penting agar dapat direproduksi secara langsung. Penambahan modal mengacu pada penanaman modal barang yang dapat meningkatkan persediaan modal, output nasional dan juga pendapatan nasional (Firmansyah, 2019).

Salah satu penghambat proses pertumbuhan ekonomi adalah struktur politik yang lambat. Profesor Lewis mengatakan bahwa langkah pemerintah dalam memainkan peran cukup penting dalam mamajukan dan mendorong kegiatan ekonomi.

Kebijakan moneter serta kebijakan fiskal yang diterapkan dapat

menunjang terjadinya pertumbuhan ekonomi (Hayae, 2019).

H. Kerangka Berfikir

Dari penjelasan dibawah dapat dikatakan bahwa rata – rata lama sekolah, tingkat pengangguran, pengeluaran pekapita, dan inflasi dapat mempengaruhi kemiskinan dan pertumbuhan ekonomi di Kota Makassar.

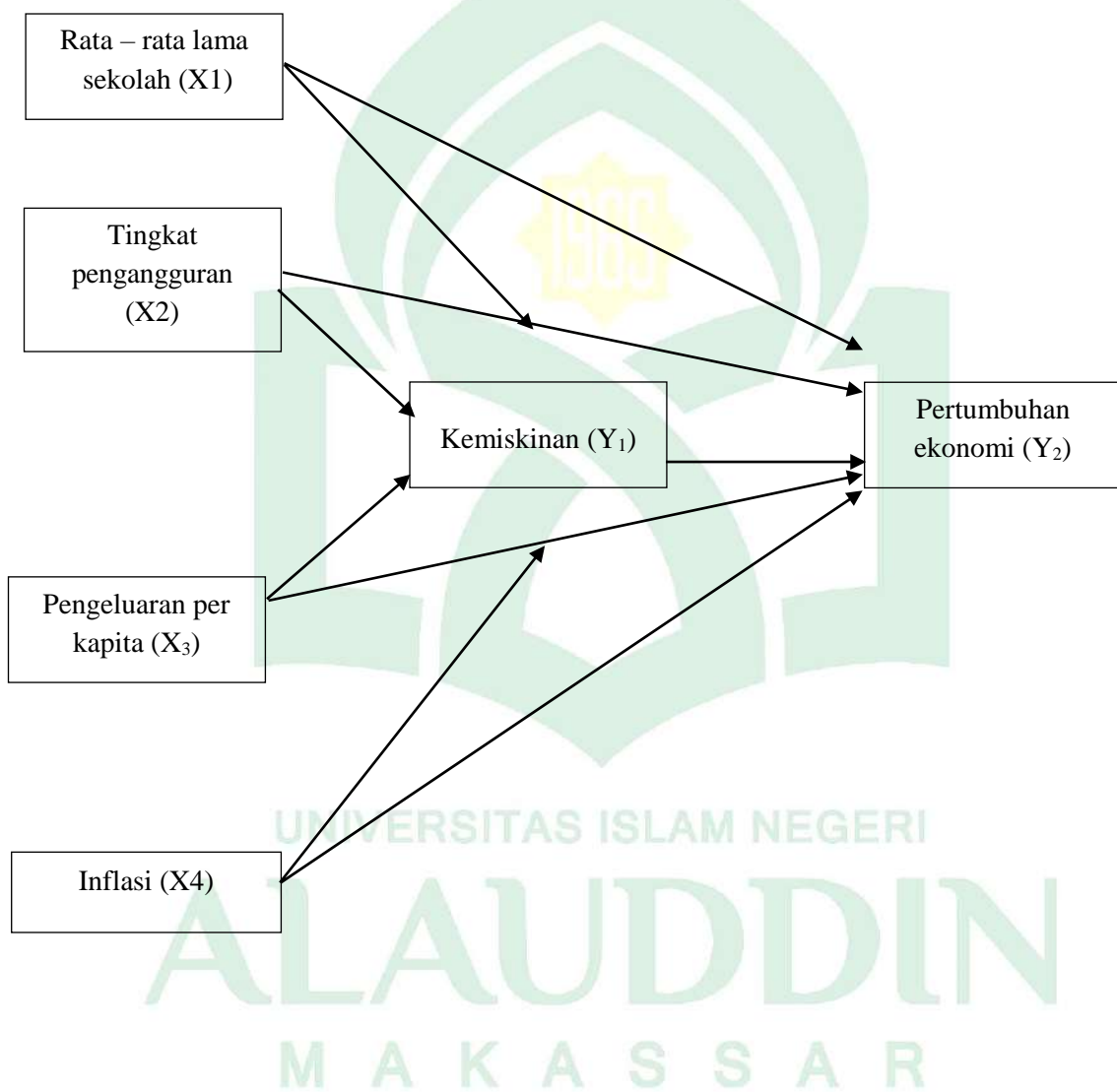

I. Hipotesis

Hipotesis adalah jawaban sementara terhadap suatu perseteruan berasal dari sebuah studi, yang mana sebuah taraf kebenaran masih mau untuk membuktikan atau pengujian kembali secara realita. Sesuai rumusab masalah yang dikemukakan, maka peneliti membentuk hipotesis: Diduga ada pengaruh secara signifikan antara variabel rata-rata lama sekolah, tingkat pengangguran, pengeluaran perkapita dan inflasi terhadap kemiskinan dan pertumbuhan ekonomi di Kota Makassar.

1. Variabel rata-rata lama sekolah (X_1) berpengaruh terhadap variabel kemiskinan (Y_1) dan pertumbuhan ekonomi (Y_2)

Pendidikan sangat dipengaruhi oleh faktor kemiskinan. Untuk mendapatkan pendidikan tinggi membutuhkan pula biaya yang tinggi. Jika pendidikan terbilang tinggi seseorang akan memperoleh keahlian dan dengan mudah memperoleh penghasilan sehingga bisa keluar dari status kemiskinan (Syafiq & Suprayogi, 2020).

Pendidikan sebagai faktor yang sangat berpengaruh terhadap pertumbuhan ekonomi.meningkatnya taraf pendidikan seseorang maka semakin tinggi pula peluang mereka dalam mendapatkan pekerjaan yang lebih layak, serta memperoleh penghasilan yang lebih tinggi. Hal tersebut dapat dikatakan bahwa jika pendapatan masyarakat disuatu daerah meningkat maka akan semakin baik pula pertumbuhan ekonominya (Rianda, 2020).

2. Variabel tingkat pengangguran (X_2) berpengaruh terhadap variabel kemiskinan (Y_1) dan variabel pertumbuhan ekonomi (Y_2).

Dampak dari pengangguran yaitu menurunkan tingkat kemakmuran masyarakat. Dalam masalah ketenagakerjaan bisa menyebabkan masalah yang baru, baik dari sisi ekonomi maupun dari sisi non ekonomi, dimana taraf pengangguran yang tinggi dapat menimbulkan rendahnya pendapatan seseorang serta mengakibatkan timbulnya masalah kemiskinan (Oktaviana et al., 2021).

Banyaknya pengangguran disuatu daerah akan mengakibatkan rendahnya tingkat pertumbuhan ekonomi, dimana pengangguran yang tinggi akan mengakibatkan kemiskinan. Meningkatnya kemiskinan akan berdampak pada masyarakat dalam mengeluarkan biaya untuk melakukan pembangunan ekonomi menjadi lebih besar, sebagai akibatnya hal ini dapat menghambat pertumbuhan ekonomi (Wahyuningsih et al., 2020).

3. Variabel pengeluaran perkapita (X_3) berpengaruh terhadap variabel kemiskinan (Y_1) dan pertumbuhan ekonomi (Y_2)

Besar pengeluaran perkapita dapat dilihat dari rata-rata kemampuan daya beli masyarakat. Dimana jika terjadi peningkatan konsumsi rill perkapita maka dapat dikatakan terjadi peningkatan pada tingkat kesejahteraan. Adapun meningkatnya jumlah nominal rumah tangga pada taraf inflasi dalam suatu periode yang sama merupakan tingkat konsumsi rill perkapita. Pengeluaran perkapita memberi gambaran tentang taraf daya beli masyarakat (Purchasing Power Parity), hal ini menjadi komponen yang dipergunakan untuk menaikkan pembangunan ekonomi (Nyamweya &

Obuya, 2020).

4. Variabel Inflasi (X4) berpengaruh terhadap variabel kemiskinan (Y1) dan pertumbuhan ekonomi (Y2)

Inflasi adalah kecenderungan dari harga-harga yang mengalami kenaikan mengalami kenaikan secara terus menerus. Adapun inflasi berdampak positif dan negatif terhadap perekonomian. Padahal, ketidakstabilan ekonomi berkontribusi pada peningkatan biaya produk dan layanan, yang pada gilirannya dapat menyebabkan peningkatan kemiskinan jika inflasi meningkat dan tidak menentu. Sedangkan jika inflasi tinggi dan tidak dapat diprediksi, volatilitas ekonomi yang akan menaikkan biaya, yang pada gilirannya dapat menyebabkan lebih banyak orang jatuh di bawah garis kemiskinan. (Ningsih & Andiny, 2018).

BAB III

METODOLOGI PENELITIAN

A. Jenis dan Lokasi Penelitian

Dalam studi ini digunakan sebuah data kuantitatif, yang datanya berbentuk angka-angka yang dapat diukur dan dihitung agar menghasilkan informasi. Jenis penelitian kuantitatif mempunyai tujuan dalam mengetahui pengaruh independen terhadap variable dependen. Adapun yang bertindak sebagai variabel bebas adalah rata – rata lama sekolah (X_1), tingkat pengangguran (X_2), pengeluaran per kapita (X_3) dan inflasi (X_4) sementara yang bertindak sebagai variabel dependen adalah kemiskinan (Y_1) dan pertumbuhan ekonomi (Y_2).

Lokasi penelitian merupakan objek penelitian yang dimana kegiatan itu dilaksanakan, ketika menentukan lokasi penelitian ini dengan bertujuan untuk memudahkan atau menjelaskan lokasi yang akan menjadi sasaran atau tempat penelitian. Adapun peneliti menentukan lokasi penelitian di Kantor Badan Pusat Statistik (BPS) Kota Makassar.

B. Jenis dan Sumber Data

Peneliti mengambil beberapa jenis data sekunder yang dikumpulkan dari beberapa dokumen, dimana data tersebut memiliki keterkaitan terhadap masalah yang diteliti. Adapun pengumpulan sumber data selama 15 tahun terakhir yaitu tahun 2005 – 2020 serta di ambil di Badan Pusat Statistik (BPS) di Makassar

C. Metode Pengumpulan Data

Penelitian ini menggunakan data yang tidak langsung dikumpulkan sendiri, tetapi menggunakan data atau dokumen yang dihasilkan oleh otoritas untuk memberikan informasi tambahan, penjelasan tambahan, atau untuk digunakan untuk pemrosesan lebih lanjut.

D. Teknik Analisis Data

Teknik *path analysis* (analisis jalur) dilakukan pada metode analisis data penelitian ini yang berasal dari pengembangan analisis model regresi berganda. Dalam analisis ini, dilakukan dengan aplikasi pengolah data yaitu SPSS.

Dibutuhkan asumsi klasik dalam menggunakan analisis regresi linear berganda, dimana wajib dipenuhi secara statistik. Adapun pengelolaan data menggunakan teknik yaitu sebagai berikut:

1. Model Regresi

Tujuan pengujian hipotesis tipikal adalah untuk menunjukkan model akurat dari fakta-fakta yang mendukung analisis regresi linier. Untuk melihatnya dengan cara lain, model yang direalisasikan tidak boleh menyimpang dari hipotesis. Uji hipotesis tradisional meliputi uji yang mengevaluasi linearitas, multikolinearitas, heteroskedastisitas, dan normalitas.

a. Uji Normalitas

Uji normalitas adalah sejenis metode pendeteksian yang menentukan apakah data yang digunakan dalam model regresi berdistribusi normal atau

tidak. Tujuan dari metode deteksi ini adalah untuk menentukan apakah model itu akurat atau tidak.

b. Uji Multikolinearitas

Dalam uji ini apakah model regresi sudah mendapatkan hubungan antara variabel bebas dengan variabel terikat merupakan tujuan dari uji multikolinearitas. Adapun model yang baik sebenarnya tidak terjadi kolerasi yang tinggi. Pada Tolerance yaitu mengukur variabilitas terhadap variabel bebas serta tidak dapat di jelaskan di variabel bebas lain. Dengan demikian, nilai tolerance rendah sama dengan nilai VIF tinggi (terjadi dikarenakan $VIF = 1 / \text{tolerance}$), serta menampilkan aadanya kolinearitas tinggi.

c. Uji autokorelasi

Autokorelasi menyiratkan bahwa ada hubungan antara individu-individu contoh yang diatur oleh waktu. Penyimpangan ini biasanya muncul dalam persepsi yang memanfaatkan informasi deret waktu. Konsekuensi dari aurokorelasi adalah perbedaan contoh tidak dapat menggambarkan fluktuasi populasi. Uji autokorelasi dipakai untuk mengetes model relaps jika variabel yang salah untuk setiap variabel otonom memiliki pengaruh yang berbeda. Apabila tidak terjadi regresi maka model regresi tersebut dikatakan baik. Dasar pengambilan keputusan dari ada tidaknya autokorelasi dapat memakai nilai Durbin Watson

d. Heterokedastisitas

Dalam pengujian ini bertujuan agar dapat menguji apakah penyimpangan dari sisa peninjauan yang satu ke peninjauan lainnya dalam satu model regresi. Ketika variasi berbeda, dikatakan heterokedastisitas. Dengan meninjau grafik scatterplot (distribusi) adalah salah satu cara agar dapat mengetahui apakah suatu model regresi berganda memiliki heterokedastisitas, biasa menggunakan nilai perkiraan variabel dependen yaitu SRESID, dengan residual error masing-masing dengan ZPRED. Ketika tidak memiliki sketsa yang jelas dan tidak merambat keatas atau kebawah nol pada titik y, yang bisa menyimpulkan bahwa tak terjadi heterokedastisitas. Dalam penelitian yang bagus tidak ada yang disebut heterokedastisitas.

2. Uji Hipotesis

Hipotesis asosiasi digunakan pada penelitian ini agar dapat mengetahui apakah ada hubungan antara variabel rata-rata lama sekolah, tingkatpengangguran, pengeluaran per kapita dan inflasi terhadap kemiskinan dan pertumbuhan ekonomi di Kota Makassar.

a. Uji F

Uji F dilakukan untuk mengetahui ada tidaknya pengaruh yang signifikan antara variabel bebas dan variabel terikat. Jika $F_{hitung} < F_{tabel}$, maka H_0 diterima atau variabel bebas tidak berpengaruh secara bersamaan terhadap variabel terikat (tidak signifikan), yang berarti bahwa perubahan yang dialami variabel terikat bukan karena perubahan variabel bebas,

tingkat signifikan dapat dijelaskan. Digunakan adalah 5%.

b. Uji T

Digunakan uji t untuk mengetahui apakah ada pengaruh yang signifikan antara variabel independen dan variabel dependen. Dengan maksud agar masing-masing variabel dapat menggambarkan secara jelas perubahan yang telah terjadi pada variabel terikat. Jika $t_{hitung} > t_{tabel}$, maka hipotesis alternative dapat diterima, dimana ditentukan bahwa variabel terikat mempengaruhi variabel terikat secara individual. Sejalan uji-t dalam proses pengambilan keputusan yang bersangkutan, ini sama dengan 5%.

3. Koefisien Determinasi (R^2)

Koefisien determinasi (R^2) mengarah pada kompetensi variabel bebas (X) untuk menjelaskan variabel terikat (Y). Intinya, R^2 mengukur sejauh mana suatu model memenuhi syarat untuk menjelaskan variasi variabel yang digunakan. Nilai terbesar pada R^2 adalah 1, sedangkan nilai terkecil adalah 0 atau $0 < R^2 < 1$. Sedangkan jika R^2 yang diperoleh mendekati 1, maka model lebih kuat dalam menjelaskan variabel bebas terhadap variabel terikat. Sama dengan R^2 jika mendekati 0, maka variabel independen menjadi lebih lemah untuk menjelaskan variabel dependen.

4. Metode Analisis Data

Analisis jalur secara umum dapat menggambarkan tentang keputusan penelitian dan berdasarkan pengujian hipotesis sebagai jawaban sementara dalam analisis masalah dikemukakan berdasarkan persamaan fungsi :

$$Y_1 = f(X_1, X_2, X_3, X_4) \dots\dots\dots (3.1)$$

Berdasarkan eksplicit bisa di nyatakan dengan fungsi Coob – Douglas:

$$Y_2 = f(X_1, X_2, X_3, X_4, Y_1) \dots\dots\dots (3.2)$$

Estimasi pada koefisien regresi, ditransformasikan dalam linear berdasarkan penggunaan logaritma natural (Ln) agar dapat mengukur nilai elastisitas pada masing – masing variabel bebas pada variabel terikat kedalam model agar memperoleh persamaan sebagai berikut:

$$Y_1 = \beta_0 + \beta_1 X_1 + \beta_2 X_2 + \beta_3 X_3 + \beta_4 X_4 \dots\dots\dots (3.3)$$

$$Y_2 = \beta_0 + \beta_1 X_1 + \beta_2 X_2 + \beta_3 \ln X_3 + \beta_4 X_4 + Y_1 \dots\dots\dots (3.4)$$

Keterangan:

Y_1 = Kemiskinan

Y_2 = Pertumbuhan Ekonomi

X_1 = Rata – rata lama sekolah

X_2 = Tingkat Pengangguran

X_3 = Pengeluaran perkapita

X_4 = Inflasi

β_0 = Konstanta

β_1 = Koefisien Regresi Rata – Rata Lama Sekolah

β_2 = Koefisien Regresi Tingkat Pengangguran

β_3 = Koefisien Regresi Pengeluaran Perkapita

β_4 = Koefisien Regresi Inflasi

μ = Error Term

a. Pengaruh langsung

α_0 = konstanta untuk kemiskinan (Y1)

α_0 = konstanta untuk pertumbuhan ekonomi (Y2)

n_1 = *error term* untuk kemiskinan (Y1)

n_2 = *error term* untuk pertumbuhan ekonomi (Y2)

α_1 = pengaruh rata-rata lama sekolah (X1) terhadap kemiskinan (Y1)

α_2 = pengaruh tingkat pengangguran (X2) terhadap kemiskinan (Y1)

α_3 = pengaruh pengeluaran perkapita (X3) terhadap kemiskinan (Y1)

α_4 = pengaruh inflasi (X4) terhadap kemiskinan (Y1)

β_1 = pengaruh rata-rata lama sekolah (X1) terhadap pertumbuhan ekonomi (Y2)

β_2 = pengaruh tingkat pengangguran (X2) terhadap pertumbuhan ekonomi (Y2)

β_3 = pengaruh pengeluaran perkapita (X3) terhadap pertumbuhan ekonomi (Y2)

β_4 = pengaruh inflasi (X4) terhadap pertumbuhan ekonomi (Y2)

b. Pengaruh tidak langsung

$\beta_1 \alpha_1$ = pengaruh tidak langsung rata-rata lama sekolah (X1) terhadap pertumbuhan ekonomi (Y2) melalui kemiskinan (Y1)

$\beta_2 \alpha_2$ = pengaruh tidak langsung tingkat pengangguran (X2) terhadap pertumbuhan ekonomi (Y2) melalui kemiskinan (Y1)

$\beta_3 \alpha_3$ = pengaruh tidak langsung pengeluaran per kapita (X3) terhadap pertumbuhan ekonomi (Y2) melalui kemiskinan (Y1)

$\beta_4 \alpha_4$ = pengaruh tidak langsung inflasi (X4) terhadap pertumbuhan ekonomi (Y2) melalui kemiskinan (Y1)

Pengaruh Total (Total Effect)

$\theta_1 = (\beta_1 + \beta_1 \alpha_1) =$ pengaruh total rata-rata lama sekolah (X1) terhadap pertumbuhan ekonomi (Y2)

$\theta_2 = (\beta_2 + \beta_2 \alpha_2) =$ pengaruh total tingkat pengangguran (X2) terhadap pertumbuhan ekonomi (Y2)

$\theta_3 = (\beta_3 + \beta_3 \alpha_3) =$ pengaruh total pengeluaran perkapita (X3) terhadap pertumbuhan ekonomi (Y2)

$\theta_4 = (\beta_4 + \beta_4 \alpha_4) =$ pengaruh total inflasi (X4) terhadap pertumbuhan ekonomi (Y2)

5. Definisi Operasional

Operasionalisasi peneliti memiliki dua variabel, ialah variabel independen dan variabel dependen. Variabel yang mempengaruhi merupakan variabel independen. Adapun variabel independen dalam penelitian ini adalah rata-rata lama sekolah, tingkat pengangguran, pengeluaran perkapita, dan inflasi (X). Sedangkan variabel yang dipengaruhi merupakan variabel dependen, yaitu kemiskinan dan pertumbuhan ekonomi (Y).

Penulis membatasi variabel pada penelitian ini agar lebih mempengaruhi pembahasannya, seperti:

- a. Variabel independen (X) adalah:
 - i. Rata – rata lama sekolah (X₁), merupakan masyarakat yang berusia 15 tahun keatas diseluruh jenjang formal yang menghabiskan rata-rata jumlah tahun di Kota Makassar diukur dalam tahun serta didapatkan dari Badan Pusat Statistik (BPS) Kota Makassar.

- ii. Tingkat pengangguran (X_2), merupakan masyarakat yang termasuk dalam golongan angkatan kerja tetapi tidak memiliki pekerjaan serta sedang mencari pekerjaan di Kota Makassar, dimana data ini diperoleh dari data pengangguran terbuka Kota Makassar di Badan Pusat Statistik (BPS) Kota Makassar dalam satuan persen.
 - iii. Pengeluaran per kapita (X_3) merupakan suatu pengeluaran masyarakat pada sejumlah kebutuhan pokok di Kota Makassar dan diukur dalam satuan rupiah serta didapatkan melalui Badan Pusat Statistik (BPS) Kota Makassar.
 - iv. Inflasi (X_4) merupakankenaikan harga umum dan terjadi secara terus menerus dalam perekonomian dan diukur dalam satuan persen serta didapatkan dari Badan Pusat Statistik (BPS) Kota Makassar.
- b. Variabel dependen (Y) adalah
- i. Kemiskinan (Y_1) yaitu suatu fenomena dimana penduduk tidak memenuhi kebutuhan sehari-hari atau masyarakat berada pada keadaan standar hidup layak di Kota Makassar, dimana diukur dalam satuan persen serta didapatkan dari Badan Pusat Statistik (BPS) Kota Makassar.
 - ii. Pertumbuhan Ekonomi (Y_2) yaitu suatu proses keanaikan output per kapita. Yang dimana ukuran kuantitatif yang memperlihatkan perkembangan perekonomian daerah Kota Makassar dalam pertahunnya serta diukur berdasarkan satuan persen serta data didapatkan melalui Badan Pusat Statistik (BPS) Sulawesi Selatan.

BAB IV

HASIL PENELITIAN DAN PEMBAHASAN

A. Gambaran Umum Lokasi Penelitian

Gambar 4.1 Peta Kota Makassar

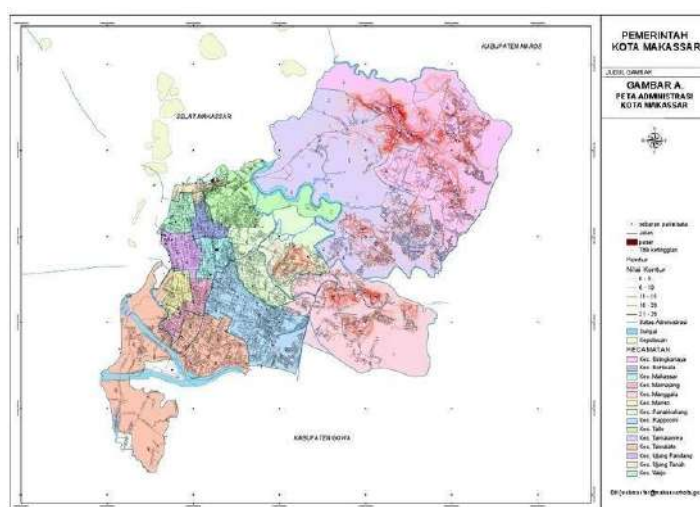

Sumber: www.scribd.com

Kota Makassar meliputi wilayah seluas 175,77 km² dan dapat ditemukan pada 119° 18'27'97" Bujur Timur dan 5°8'6'19" Lintang Selatan. Terbagi menjadi 14 kelurahan. Menurut batas administrasinya, Kota Makassar di sebelah selatan berbatasan dengan Kabupaten Gowa, di sebelah utara berbatasan dengan Kabupaten Pangkajene dan kepulauannya, di sebelah timur berbatasan dengan Kabupaten Maros, serta di sebelah barat berbatasan dengan Selat Makassar.

Topografi Kota Makassar umumnya merupakan sebuah daerah pantai. Adapun Kota Makassar memiliki ketinggian yaitu 0,5-10 (meter) dari permukaan laut. Adapun Kota Makassar mempunyai kepulauan yang dapat dilihat pada pesisir Kota Makassar. Kepulauan yang dimiliki pun merupakan bagian dua wilayah lainnya yakni: ujung

pandang, Ujung Tengah, dan Ujung Tanah. Kepulauan berasal dari kumpulan asal 12 pulau karang atau biasa dikenal sebagai kepulauan Pabbiringang atau juga Spermonde. Pulau yang ada di Makassar yakni pulau lanjukang (jatuh), pulau Langkai, Pulau Kodingareng, Pulau Barrang Lompo, Pulau Lumu-lumu, Pulau Samalona, Pulau Bone Tambung, Pulau lele, Pulau kayangan yang terdekat, Pulau Barrang Caddi, Gusung, dan pulau Kodingareng keke.

Tabel 4.1

Jumlah Penduduk Menurut Kabupaten/Kota Makassar Tahun 2010-2022

Tahun	Jumlah Penduduk (Jiwa)
2010	1,338,663
2011	1,364,955
2012	1,387,033
2013	1,408,072
2014	1,429,242
2015	1,447,677
2016	1,467,947
2017	1,485,941
2018	1,503,664
2019	1,521,091
2020	1,423,877
2021	1,427,619
2022	1,571,814

Sumber: Badan Pusat Statistik, 2022

Menurut BPS Provinsi Sulawesi Selatan jumlah keseluruhan penduduk menurut Kabupaten/Kota Makassar, mulai pada tahun 2010-2019 penduduk Kota Makassar memiliki peningkatan setiap tahunnya sebesar 1,338,663 jiwa hingga 1,521,091 jiwa. Sedangkan tahun 2020 jumlah penduduk di Kota Makassar menurun hingga ke angka 1,423,877 jiwa. Kemudian di 2 tahun selanjutnya tahun 2021 dan 2022 jumlah keseluruhan penduduk pada Kota Makassar kembali mengalami sebuah peningkatan

sebesar dan 1,427619 jiwa dan 1,571,814 jiwa.

B. Statistik Deskriptif Variabel Penelitian

1. Kemiskinan

Menurut Nugroho (1995), status mereka yang tergolong miskin dapat ditentukan dari kemampuan mereka untuk menutupi biaya hidup pokok. Standar hidup masyarakat terpenuhi tidak hanya dalam kaitannya dengan gizi, tetapi juga kesehatan dan pendidikan. Berikut adalah persentase penduduk miskin dari tahun 2005 menuju tahun 2021.

Tabel 4.2
Kemiskinan di Kota Makassar Tahun 2004-2021

Tahun	Persentase Kemiskinan (Persen)
2004	6,15
2005	6,19
2006	7,22
2007	5,66
2008	5,36
2009	5,52
2010	5,86
2011	5,29
2012	5,02
2013	4,7
2014	4,48
2015	4,38
2016	4,56
2017	4,59
2018	4,41
2019	4,28
2020	4,54
2021	4,82

Sumber: Badan Pusat Statistik, 2021

Tabel 4.1 (BPS), Badan Pusat Statistik Sulawesi Selatan memperlihatkan persentase penduduk miskin selama 17 tahun terakhir menunjukkan bahwa persentase penduduk miskin dari tahun 2004-2006 menunjukkan kenaikan pada angka 6,15% sampai dengan 7,22% sedangkan persentase kemiskinan di tahun 2007 – 2021 mengalami fluktuasi sebesar 5,66% sampai dengan 4,82%.

2. Pertumbuhan Ekonomi

Pertumbuhan ekonomi dapat kita lihat dengan mengukur besaran angka nya pada PDRB atas dasar berlaku, dapat dilihat pada periode tertentu dengan nilai tahun sebelumnya.

Tabel 4.2

Pertumbuhan Ekonomi Di Kota Makassar Tahun 2004-2021

Tahun	Persentase Pertumbuhan Ekonomi (Persen)
2004	10,17
2005	7,16
2006	8,09
2007	8,11
2008	10,52
2009	9,2
2010	9,83
2011	9,65
2012	9,88
2013	8,91
2014	7,39
2015	7,55
2016	8,03
2017	8,23
2018	8,42
2019	8,79
2020	1,27
2021	4,47

Sumber: Badan Pusat Statistik Di Kota Makassar, 202

Pada dasarnya pendapatan riil secara terus menerus ditingkatkan dengan meningkatkan kapasitas saat ini (ADHD). Karena ADHD dapat diterapkan pada penetapan pada harga tahun ini, ADHD dapat digunakan untuk menganalisis migrasi dan struktur ekonomi. Dengan menggunakan ADHK, nilai tambah pada konsumsi dihitung menggunakan harga dasar pada tahun tertentu, memungkinkan analisis pertumbuhan ekonomi agregat dan sektoral dari tahun ke tahun, melacak tren di tahun-tahun antara 2004- 2021.

3. Rata-Rata Lama Sekolah

Rata-rata lama sekolah mengandung arti bahwa tingkat pendidikan seseorang berbanding lurus dengan jumlah pendidikan yang dicapai oleh penduduk suatu daerah. Rata-rata lama pendidikan formal adalah jumlah total tahun yang dihabiskan oleh seseorang yang berusia 15 tahun ke atas untuk mengikuti semua bentuk pendidikan formal.

Berdasarkan Tabel 4.3 Badan Pusat Statistik (BPS), selama 17 tahun terakhir menunjukkan bahwa rata-rata lama sekolah pada tahun 2004 sampai 2009 mengalami kenaikan sebesar 10,28% sampai dengan 10,60%. Sedangkan di tahun 2010 sedangkan di tahun 2011 mengalami penurunan sebesar 10,23% dan rata-rata lama sekolah kembali mengalami kenaikan di tahun 2011 sebesar 10,24%. Sampai dengan di tahun 2021 sebesar 11,43%.

Tabel 4.3
Rata-Rata Lama Sekolah Di Kota Makassar Tahun 2004-2021

Tahun	Rata-rata Lama Sekolah (Persen)
2004	10,28
2005	10,47
2006	10,50
2007	10,50
2008	10,50
2009	10,50
2010	10,23
2011	10,24
2012	10,42
2013	10,61
2014	10,64
2015	10,77
2016	11,07
2017	11,08
2018	11,09
2019	11,20
2020	11,21
2021	11,43

Sumber: Badan Pusat Statistik, 2021

4. Pengangguran (Unemployment)

Proporsi angkatan kerja yang mencari pekerjaan yang tinggi, yang diukur dengan tingkat pengangguran terbuka, menjelaskan pengangguran (TPT). Rasio individu yang menganggur terhadap keseluruhan angkatan kerja dikenal sebagai tingkat pengangguran terbuka. Hal ini dilakukan untuk menentukan persentase angkatan kerja yang tidak dapat memasuki pasar tenaga kerja. Tabel di bawah ini menggambarkan tingkat pengangguran terbuka dari tahun 2004-2021.

Tabel 4.4
Tingkat pengangguran Terbuka Di Kota Makassar Tahun 2004-2021

Tahun	Tingkat Pengangguran (Persen)
2004	18,13
2005	19,04
2006	14,02
2007	18,02
2008	11,75
2009	12,86
2010	13,34
2011	8,4
2012	13,72
2013	9,53
2014	10,93
2015	12,02
2016	12,07
2017	10,59
2018	12,19
2019	10,39
2020	15,92
2021	13,82

Sumber: Badan Pusat Statistik Di Kota Makassar, 2021

Berdasarkan tabel 4.4 Badan Pusat Statistik selama 17 tahun mengalami fluktuasi pada tahun 2004 sampai tahun 2019 sebesar 18,13% sampai dengan 10,39%. Sedangkan pada tahun 2020 tingkat pengangguran terbuka mengalami peningkatan sebesar 15,92% disebabkan oleh pandemic Covid-19 kemudian di tahun 2021 kembali mengalami penurunan 13,82%

5. Pengeluaran Perkapita

Pengeluaran perkapita merupakan suatu pengeluaran masyarakat pada sejumlah kebutuhan pokok.

Tabel 4.5
Pengeluaran Perkapita Di Kota Makassar Tahun 2004-2021

Tahun	Pengeluaran Perkapita (Rupiah)
2004	143,282
2005	163,282
2006	138,920
2007	139,830
2008	193,185
2009	215,033
2010	346,684
2011	436,102
2012	483,906
2013	496,403
2014	525,363
2015	555,575
2016	718,303
2017	767,994
2018	1,579,245
2019	756,548
2020	744,543
2021	767,253

Sumber : Badan Pusat Statistik Di Kota Makassar, 2021

Berdasarkan tabel 4.5 badan Pusat Statistik di Kota Makassar, pengeluaran perkapita di kota Makassar di tahun 2004 sebesar 143, 282 rupiah dan ditahun 2005 pengeluaran perkapita mengalami peningkatan sebesar 163,282 rupiah. Sedangkan di tahun 2006 pengeluaran perkapita mengalami penurunan sebesar 138,920 rupiah. Kemudian di tahun selanjutnya dari tahun 2007 sampai dengan tahun 2018 pengeluaran perkapita mengalami peningkatan secara terus menerus sebesar 139,830 rupiah sampai 1,579,245 rupiah.

Selanjutnya di tahun 2019-2021 mengalami fluktuasi sebesar 756,548 rupiah sampai 767,253 rupiah.

6. Inflasi

Inflasi adalah peningkatan harga barang serta jasa meliputi semuanya dan secara terus menerus pada suatu periode tertentu. Irving Fisher berdasarkan teori kuantitasnya menyatakan jika inflasi bisa terjadi akibat beredanya jumlah uang pada asumsi durasi perputaran uang serta volume barang yang dijual sudah tepat. Adapun faktor-faktor yang dapat menyebabnya terjadinya inflasi yaitu: penurunan nilai tukar mata uang, banyaknya jumlah uang beredar, tingginya suatu permintaan barang.

Tabel 4.6
Inflasi di Kota Makassar Tahun 2004-2021

Tahun	Pengeluaran Perkapita (Rupiah)
2004	6,47
2005	15,2
2006	7,21
2007	5,71
2008	11,79
2009	3,24
2010	6,82
2011	2,87
2012	4,57
2013	6,24
2014	8,51
2015	7,15
2016	3,18
2017	4,48
2018	3,48
2019	2,43
2020	2,13
2021	1,78

Sumber: Badan Pusat Statistik Di Kota Makassar, 2021

Berdasarkan tabel 4.6 Badan Pusat Statistik di Kota Makassar, tingkat inflasi di Kota Makassar di tahun 2004 sebesar 6,47% dan di tahun 2005 mengalami peningkatan sebesar 15,2%. Sedangkan di tahun 2006-2015 inflasi di Kota Makassar mengalami fluktuasi sebesar 7,21% sampai 3,18%. Kemudian di tahun 2017 inflasi mengalami penurunan secara terus menerus sampai dengan di tahun 2021 sebesar 4,48% dan 1,78%.

C. Hasil pengolahan Data

1) Uji Asumsi Klasik

Uji asumsi klasik digunakan untuk memilih model yang berkualitas tinggi, dan model yang dipilih harus menghindari hal yang menyimpang. Normalitas, heteroskedastisitas, multikolinearitas, dan autokorelasi adalah model asumsi klasik.

a. Uji Normalitas

Uji ini dilakukan untuk mengetahui apakah variabel bebas dan variabel terikat atau keduanya mengikuti distribusi normal dari model regresi. Hasil uji statistik berkurang jika variabel tidak mengikut distribusi normal. Ketika anda menggunakan tes sampel. Berdasarkan pada tabel 4.7 menunjukkan jika hasil pada uji normalitas atau One Sample Kolmogorov-Sminov nilainya yaitu 0,77 dimana $0,77 > 0,05$. Sehingga bisa dikatakan bahwa data yang digunakan pada penelitian ini dinyatakan normal.

Tabel 4.7
Hasil Uji Normalitas

One-Sample Kolmogorov-Smirnov Test		Unstandardized Residual
N		18
Normal Parameters ^{a,b}	Mean	.0000000
	Std. Deviation	.40505212
Most Extreme Differences	Absolute	.192
	Positive	.192
	Negative	-.083
Test Statistic		.192
Asymp. Sig. (2-tailed)		.077 ^c

Sumber: Output Spss Statistik, 2022

b. Uji Multikolinearitas

Tujuan dari uji multikolinearitas adalah untuk mengetahui apakah variabel bebas dalam suatu model regresi memiliki derajat korelasi yang tinggi. Seharusnya tidak ada tanda-tanda multikolinearitas atau korelasi antara variabel independen dalam model regresi yang baik.

Tabel 4.8
Hasil Uji Multikolinearitas

Model		Collinearity Statistics	
		Tolerance	VIF
1	(Constant)		
	Rata-rata lama Sekolah	.394	2.537
	Tingkat Pengangguran	.585	1.709
	Pengeluaran perkapita	.282	3.551
	Inflasi	.638	1.568

Sumber: Output SPSS Statistik, 2022

Berdasarkan tabel 4.8 jelas bahwa tidak ada multikolinearitas dalam penelitian ini karena setiap satu dari empat indikator rata-rata lama sekolah, tingkat pengangguran, pengeluaran perkapita, dan inflasi memiliki nilai toleransi di atas 0,10 dan nilai VIF lebih kecil dari 10.

c. Uji autokorelasi

Autokorelasi menyiratkan bahwa ada hubungan antara variable. Uji ini dipakai untuk mengetes model relaps jika variabel yang salah untuk setiap variabel memiliki pengaruh yang berbeda. Adapun Durbin Watson (*DW test*) menjadi salah satu metode analisis pendeteksi apakah ada tindakan auto korelasi.

Tabel 4.9
Hasil Uji Autokorelasi

Model	Durbin-Watson
1	2.012

Sumber: Output Spss Statistik, 2022

d. Heteroksedastisitas

Dalam pengujian ini bertujuan agar dapat menguji apakah penyimpangan dari sisa peninjauan yang satu ke peninjauan lainnya dalam satu model regresi. Ketika variasi berbeda, dikatakan heteroksedastisitas. Dengan meninjau grafik scatterplot (distribusi) adalah salah satu cara agar dapat mengetahui apakah suatu model regresi berganda memiliki heteroksedastisitas biasa menggunakan nilai perkiraan variabel dependen yaitu SRESID, dengan residual *error* masing-masing dengan ZPRED. Ketika tidak memiliki sketsa yang jelas dan tidak merambat keatas atau kebawah nol padatitik y, yang bisa menyimpulkan bahwa tak terjadi

heterokedastisitas. Dalam penelitian yang bagus dan tidak ada yang disebut heterokedastisitas.

Berdasarkan gambar 4.2 terlihat jelas bahwa tidak ada tanda-tanda heterokedastisitas dalam penelitian ini karena plotting atau titik-titik tidak mengikuti pola tertentu.

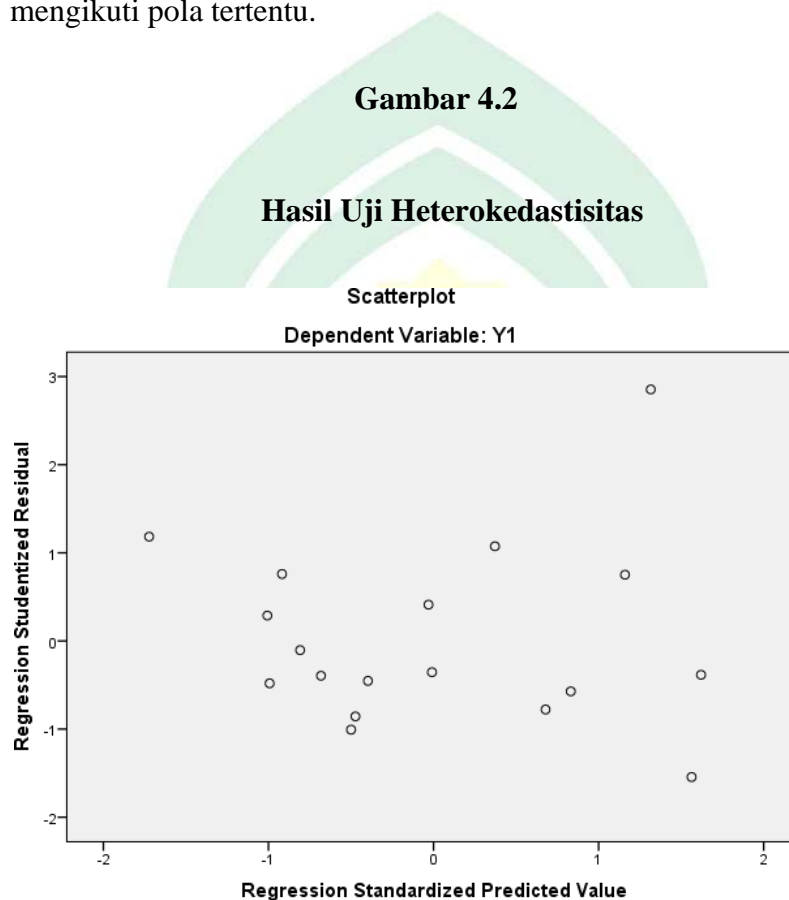

Sumber: Output Spss Statistik, 2022

2) Uji Hipotesis

a. Model 1 (Y_1)

1) Uji Simultan (Uji F)

Uji F dilakukan agar dapat mengetahui apakah variabel rata-rata lama sekolah, tingkat pengangguran, pengeluaran perkapita dan inflasi memiliki pengaruh besar terhadap kemiskinan atau tidak. Hasil penelitian disajikan dalam tabel berikut:

Berdasarkan tabel 4.10 hasil uji statistic F bahwa nilai Sig. Sebesar 0,001, yang dimana apabila nilai Sig. $0,001 < 0,05$, maka sesuai dengan dasar pengambilan putusan uji F, yang artinya bahwa hipotesis pada model Y_1 di terima, yang berarti rata-rata lama sekolah (X_1) tingkat pengangguran (X_2), pengeluaran per kapita (X_3), dan inflasi (X_4) secara simultan memiliki pengaruh terhadap kemiskinan (Y_1)

Tabel 4.10

Hasil Uji Simultan Model 1 (Y_1)

ANOVA ^a						
Model		Sum of Squares	Df	Mean Square	F	Sig.
1	Regression	8.245	4	2.061	9.607	.001 ^b
	Residual	2.789	13	.215		
	Total	11.034	17			

Sumber: Output Spss Statistik, 2022

2) Uji Parsial (Uji t)

Uji t digunakan untuk menilai apakah masing-masing variabel independen rata-rata lama sekolah (X_1) tingkat pengangguran (X_2), pengeluaran per kapita (X_3), dan inflasi (X_4) memiliki pengaruh secara parsial atau individual terhadap variabel dependen yaitu kemiskinan.

Tabel 4.11

Hasil Uji Parsial Model 1 (Y_1)

Model	Unstandardized Coefficients		Standardized Coefficients	T	Sig.
	B	Std. Error	Beta		
(Constant)	18.590	3.956		4.700	.000
Rata-rata Lama Sekolah	-.325	.480	-.151	-.678	.510
Tingkat pengangguran	.036	.049	.135	.740	.472
Pengeluaran perkapita	-.797	.288	-.726	-2.764	.016
Inflasi	-.022	.040	-.094	-.536	.601

Sumber: Output SPSS Statistik, 2022

Berdasarkan tabel di atas diketahui nilai signifikansi variabel rata-rata lama sekolah (X_1) yaitu signifikansi α sebesar 0,510 > dari 0,05 dan nilai t_{hitung} -0,678 lebih kecil dari t_{tabel} 2,566 maka dapat disimpulkan bahwa variabel rata-rata lama sekolah berpengaruh negatif dan tidak signifikan terhadap variabel kemiskinan, artinya hipotesis pertama ditolak (H_1).

Variabel tingkat pengangguran (X_2) diketahui nilai signifikansi α sebesar $0,472 < 0,05$ dan nilai t_{hitung} $0,740$ lebih kecil dari tabel t_{tabel} $2,566$ maka dapat disimpulkan bahwa variabel tingkat pengangguran berpengaruh negative dan tidak signifikan terhadap variabel kemiskinan artinya hipotesis pertama ditolak (H_1).

Variabel pengeluaran per kapita (X_3) diketahui nilai signifikansi α sebesar $0,16 > 0,05$ dan nilai t_{hitung} $-2,764$ lebih besar dari tabel t_{tabel} $2,566$ maka dapat disimpulkan bahwa variabel pengeluaran perkapita berpengaruh positif terhadap variabel kemiskinan artinya hipotesis diterima (H_1).

Variabel inflasi (X_4) diketahui nilai signifikansi α sebesar $0,601 > 0,05$ dan nilai t_{hitung} -536 lebih besar dari nilai t_{tabel} $2,566$ maka dapat disimpulkan bahwa variabel inflasi berpengaruh negative dan tidak signifikan terhadap kemiskinan, artinya hipotesis keempat ditolak (H_4).

3) Koefisien Determinasi (R^2)

Uji detreminasi dipergunakan dalam mendeteksi besaran sumbangan faktor independen didalam menguraikan faktor dependen. Apabila skor R^2 lebih kecil atau mendekati 0 maka potensi variabel bebas didalam menguraikan variabel terkait sangatlah terbatas. Akan tetapi, nilai R^2 yang akan mendekati angka 1 berarti variabel independen/bebas dapat menyediakan banyak informasi yang dibutuhkan dalam memprediksi variabel dependen.

Tabel 4.12
Hasil Uji Koefisien Determinasi (R^2) Model 1 (Y_1)

Model Summary^b				
Model	R	R Square	Adjusted R Square	Std. Error of the Estimate
1	.864 ^a	.747	.669	.46319

Sumber: Output Spss Statistik, 2021

Berdasarkan uji koefisien determinasi R_2 hasil yang diperoleh yaitu R-square sebesar 0,747 dapat diartikan bahwa 74,7% variabel dependen kemiskinan pengaruh oleh 3 variabel independen, sedangkan sisanya 26,3% dipengaruhi oleh variabel lain diluar model

a. Model 2 (Y_2)

1) Uji Simultan (Uji F)

Uji F dilakukan agar dapat mengetahui apakah variabel rata-rata lama sekolah, tingkat pengangguran, pengeluaran perkapita dan inflasi memiliki pengaruh besar terhadap pertumbuhan ekonomi atau tidak. Hasil penelitian disajikan dalam tabel berikut:

Berdasarkan tabel 4.13 menunjukkan hasil uji signifikan simultan (Uji F), jika telah dilakukan uji signifikan simultan, maka diperoleh nilai Sig. sebesar $0,000 < 0,05$, artinya variabel bebas secara simultan berpengaruh terhadap variabel terikat

Tabel 4. 13
Hasil Uji Simultan (Uji F) Model II (Y₂)

ANOVA ^a						
Model		Sum of Squares	Df	Mean Square	F	Sig.
1	Regression	63.129	5	12.626	2.512	.039 ^b
	Residual	60.311	12	5.026		
	Total	123.440	17			

Sumber: Output Spss Statistik, 2022

Berdasarkan tabel 4.13 menunjukkan hasil uji signifikan simultan (Uji F), jika telah dilakukan uji signifikan simultan, maka diperoleh nilai Sig. sebesar $0,000 < 0,05$, artinya variabel bebas secara simultan berpengaruh terhadap variabel terikat

2) Uji Parsial (Uji t)

Uji t digunakan untuk menilai apakah masing-masing variabel independen rata-rata lama sekolah (X₁) tingkat pengangguran (X₂), pengeluaran per kapita (X₃), dan inflasi (X₄) memiliki pengaruh secara parsial atau individual terhadap variabel dependen yaitu pertumbuhan ekonomi.

Tabel 4.14
Hasil Uji Parsial Model II (Y₂)

Model	Unstandardized Coefficients		Standardized Coefficients	T	Sig.
	B	Std. Error	Beta		
1 (Constant)	62.092	31.453		1.974	.072
Rata-rata lama Sekolah	-3.798	2.365	-.525	-1.606	.134
Tingkat pengangguran	-.422	.242	-.469	-1.742	.107
Pengeluaran Perkapita	-.634	1.759	-.173	-.360	.725
Inflasi	.043	.196	.056	.221	.829
Kemiskinan	.005	1.342	.001	.004	.997

Sumber: Output SPSS Statistik, 2022

Berdasarkan pada tabel 4.14 dapat dilihat bahwa variabel rata-rata lama sekolah menunjukkan nilai signifikansi α sebesar $0,134 > 0,05$ dan nilai $t_{hitung} -1,606$ lebih kecil dari nilai $t_{tabel} 1,739$ bisa disimpulkan bahwa variabel rata-rata lama sekolah tidak berpengaruh negatif dan signifikan terhadap pertumbuhan ekonomi, yang berarti hipotesis tersebut ditolak.

Variabel tingkat pengangguran menunjukkan nilai signifikansi α sebesar $0,107 > 0,05$ dan nilai $t_{hitung} -1,742$ lebih kecil dari nilai $t_{tabel} 1,739$ bisa disimpulkan bahwa variabel tingkat pengangguran tidak berpengaruh negatif dan signifikan terhadap pertumbuhan ekonomi, yang berarti hipotesis tersebut ditolak.

Variabel pengeluaran per kapita menunjukkan nilai signifikansi α sebesar $0,725 > 0,05$ dan nilai $t_{hitung} -0,360$ lebih besar dari nilai $t_{tabel} 1,739$ bisa disimpulkan bahwa variabel pengeluaran per kapita berpengaruh positif dan signifikan terhadap pertumbuhan ekonomi, yang berarti hipotesis

tersebut ditolak.

Variabel inflasi menunjukkan nilai signifikansi α sebesar $0,829 > 0,05$ dan nilai $t_{hitung} -0,221$ lebih besar dari nilai $t_{tabel} 1,739$ bisa disimpulkan bahwa variabel inflasi berpengaruh positif dan signifikan terhadap pertumbuhan ekonomi, yang berarti hipotesis tersebut ditolak. Variabel kemiskinan menunjukkan nilai signifikansi α sebesar $0,997 > 0,05$ dan nilai $t_{hitung} -0,004$ lebih besar dari nilai $t_{tabel} 1,739$ bisa disimpulkan bahwa variabel kemiskinan berpengaruh positif dan signifikan terhadap pertumbuhan ekonomi, yang berarti hipotesis tersebut ditolak.

3) Koefisien Determinasi (R^2)

Berdasarkan uji koefisien determinasi diperoleh hasil nilai $0,511$ artinya $51,1\%$ variabel pertumbuhan ekonomi dapat dipengaruhi oleh variasi dari kelima variabel bebas terdiri dari rata-rata lama sekolah, tingkat pengangguran, pengeluaran per kapita, inflasi dan kemiskinan sedangkan selebihnya $49,9\%$ dipengaruhi oleh variabel lain diluar model ini.

Tabel 4.15
Hasil Koefisien Determinasi (R^2)

Model Summary ^b				
Model	R	R Square	Adjusted R Square	Std. Error of the Estimate
1	.715 ^a	.511	.308	2.24186

Sumber: Output Spss Statistik, 2022

3. Uji Sobel Test

Dengan adanya variabel mediasi, pengujian ini dijalankan untuk mengetahui intensitas pengaruh tidak langsung variabel independen terhadap variabel dependen. Untuk mengetahui pengaruh tidak langsung dapat digunakan alat uji berbasis web dengan menggunakan rumus uji sobel.:.....

Dengan memasukkan sampel asli dan standar error masing-masing. Variabel bebas pada variabel terikat jika ada tanpa perantara. Apabila statistik uji sobel adalah 1,96 dengan signifikasi 5% maka variabel tersebut dapat mediasi antara variabel bebas dan variabel terikat.

Tabel 4. 16

Pengaruh Tidak langsung Variabel X_1 Terhadap Variabel Y_2 Melalui Y_1

	Input:		Test statistic:	Std. Error:	p-value:
a	-0.325	Sobel test:	-0.00377638	0.43030669	0.99698689
b	0.005	Aroian test:	-0.00211728	0.76749562	0.99831066
s_a	0.480	Goodman test:	NaN	NaN	NaN
s_b	1.324	Reset all	Calculate		

Berdasarkan tabel 4.16 hasil uji sobel signifikasi p -value sebesar $0,009 > 0,05$, hal ini menunjukkan bahwa rata-rata lama sekolah tidak berpengaruh secara signifikan terhadap pertumbuhan ekonomi melalui kemiskinan, sehingga dapat disimpulkan bahwa hipotesis tersebut ditolak.

Tabel 4.17

Pengaruh Tidak langsung variabel X_2 terhadap Variabel Y_2 melalui Y_1

Input:		Test statistic:	Std. Error:	p -value:
a	0.036	Sobel test: 0.00372573	0.04831262	0.9970273
b	0.005	Aroian test: 0.00220594	0.08159794	0.99823992
s_a	0.049	Goodman test: NaN	NaN	NaN
s_b	1.342	Reset all	Calculate	

Berdasarkan tabel 4.17 hasil uji sobel signifikansi p -value sebesar 0,9970 > 0,05. Hal ini menunjukkan bahwa tingkat pengangguran tidak berpengaruh secara signifikan terhadap pertumbuhan ekonomi melalui kemiskinan, sehingga dapat disimpulkan bahwa hipotesis tersebut ditolak.

Tabel 4.18

Pengaruh Tidak Langsung variabel X_3 terhadap variabel Y_1 melalui Y_2

Input:		Test statistic:	Std. Error:	p -value:
a	-0.797	Sobel test: -0.00372578	1.06957497	0.99702726
b	0.005	Aroian test: -0.00350402	1.13726416	0.9972042
s_a	0.288	Goodman test: -0.00399578	0.99730209	0.99681184
s_b	1.342	Reset all	Calculate	

Berdasarkan tabel 4.18 hasil uji sobel signifikansi p -value sebesar 0,9970 > 0,05. Hal ini menunjukkan bahwa pengeluaran perkapita tidak berpengaruh secara signifikan terhadap pertumbuhan ekonomi melalui kemiskinan, sehingga dapat disimpulkan bahwa hipotesis tersebut ditolak.

Tabel 4.19
Pengaruh Tidak langsung variabel X_4 terhadap variabel Y_2 melalui Y_1

	Input:		Test statistic:	Std. Error:	p-value:
a	-0.022	Sobel test:	-0.0037257	0.02952468	0.99702733
b	0.005	Aroian test:	-0.00179551	0.06126377	0.99856739
s_a	0.040	Goodman test:	NaN	NaN	NaN
s_b	1.342	Reset all	Calculate		

Berdasarkan tabel 4.19 hasil uji sobel signifikansi p -value sebesar 0,9970 > 0,05. Hal ini menunjukkan bahwa inflasi tidak berpengaruh secara signifikan terhadap pertumbuhan ekonomi melalui kemiskinan, sehingga dapat disimpulkan bahwa hipotesis tersebut ditolak.

4. Analisis jalur (Path Analysis)

Dalam penelitian ini, peneliti membangun hubungan antar variabel menggunakan hasil analisis regresi. Di bawah ini adalah kerangka analitik yang dapat digunakan untuk memahami hasil yang diberikan dalam tabel, yang mencakup nilai koefisien dan derajat signifikansi yang dapat diatribusikan pada pengaruh masing-masing variabel independen terhadap variabel dependen.

Tabel 4.20
Analisis Pengaruh Rata-Rata Lama Sekolah, Tingkat Pengangguran,
Pengeluaran Perkapita Dan Inflasi Terhadap Pertumbuhan Ekonomi Melalui
Kemiskinan Di Kota Makassar

Pengaruh antar variabel	Pengaruh langsung	Tingkat Signifikasi	Pengaruh tidak langsung melalui Y_1	Total pengaruh
X1 → Y1	-0,325	0,510	-	-0,325
X2 → Y1	0,036	0,472	-	0,036
X3 → Y1	-0,797	0,016	-	-0,797
X4 → Y1	-0,022	0,601	-	-0,022
X1 → Y2	-3,798	0,134	-0,00377	-3,801
X2 → Y2	-0,422	0,107	0,00372	-0,419
X3 → Y2	-0,634	0,725	-0,00372	-0,637
X4 → Y2	0,043	0,829	-0,00372	0,040
Y1 → Y2	0,005	0,997	-	0,005

Sumber: Output SPSS Statistik, 2022

Berdasarkan tabel 4.20 , dapat diinterpretasikan sebagai berikut

$$Y_1 = 18,590 - 0,325 X_1 + 0,036 X_2 - 0,797 X_3 - 0,022 X_4 + 0,05$$

Persamaan hasil regresi diatas dapat dijelaskan sebagai berikut.

1. Nilai dari koefisien α dengan nilai sebesar 18,590. Maka, apabila variabel rata-rata lama sekolah, pengeluaran perkapita, tingkat pengangguran, dan inflasi tidak menunjukkan perubahan/konstan, berarti kemiskinan akan mengalami peningkatan sebesar 18,590%.
2. Nilai koefisien regresi X1 dengan nilai sebesar -0,325, menunjukkan bahwa apabila terjadinya peningkatan pada variabel rata-rata lama sekolah maka variable kemiskinan akan mengalami penurunan sebesar 0,325%. dengan asumsi tingkat pengangguran, pengeluaran per kapita dan inflasi dianggap konstan.

3. Nilai koefisien regresi X2 dengan asumsi faktor-faktor lain seperti rata-rata lama sekolah, pengeluaran per kapita, dan inflasi tidak berubah, nilai 0,036 berarti kemiskinan dapat meningkat sebesar 0,036 persen jika terjadi peningkatan pengangguran.
4. Nilai koefisien dari regresi X3 dengan nilai -0,797 menunjukkan apabila terjadi peningkatan pengeluaran per kapita maka variabel kemiskinan dapat mengalami perubahan yakni terjadi penurunan sebesar 0,797 rupiah, dengan asumsi bahwa variabel lain seperti rata-rata lama sekolah, tingkat pengangguran, dan pengeluaran perkapita tidak berubah atau konstan.
5. Nilai koefisien regresi X4 dengan nilai sebesar -0,022 menunjukkan bahwa apabila terjadi peningkatan inflasi maka, variabel kemiskinan mengalami perubahan yakni terjadi penurunan sebesar 0,022%. Dengan asumsi bahwa rata-rata lama sekolah, tingkat pengangguran dan pengeluaran perkapita tidak mengalami perubahan atau dianggap konstan.

$$Y_2 = 62,092 - 3,798X_1 - 0,422X_2 - 0,634X_3 + 0,043X_4 + 0,005Y_1 + 0,05$$

1. Koefisien regresi β_0 dengan nilai sebesar 62,092 jika variabel rata-rata lama sekolah, tingkat pengangguran, pengeluaran per kapita dan inflasi tidak mengalami perubahan atau konstan, maka pertumbuhan ekonomi akan mengalami peningkatan sebesar belum ada
2. Koefisien regresi X₁ dengan nilai sebesar -3,798, menunjukkan bahwa apabila variabel rata-rata lama sekolah mengalami peningkatannya maka variabel kemiskinan akan menurun sebesar 3,798%. Dengan asumsi

bahwa apabila tingkat pengangguran, pengeluaran per kapita dan inflasi dianggap konstan.

3. Nilai koefisien regresi X_2 dengan nilai $-0,422$ koefisien ini menunjukkan bahwa jika tingkat pengangguran meningkat maka pertumbuhan ekonomi akan terus menurun sebesar $0,422\%$, mengingat variabel rata-rata lama pendidikan, pengeluaran per kapita, dan inflasi tetap tidak berubah.
4. Nilai koefisien regresi X_3 dengan nilai $0,634$ memperlihatkan bahwa apabila terjadi peningkatan pengeluaran per kapita maka pertumbuhan ekonomi mengalami peningkatan sebesar $0,634$ rupiah, dengan asumsi variabel rata-rata lama sekolah, tingkat pengangguran dan inflasi dianggap konstan.
5. Koefisien regresi X_4 dengan nilai sebesar $0,043$ menunjukkan bahwa jika terjadi kenaikan inflasi, pertumbuhan ekonomi akan meningkat sebesar $0,043\%$, mengingat variabel rata-rata lama pendidikan, tingkat pengangguran, dan pengeluaran per kapita tidak berubah.
6. Koefisien regresi Y_1 dengan nilai sebesar $0,005$ menunjukkan bahwa jika terjadi peningkatan kemiskinan maka variabel pertumbuhan ekonomi akan meningkat sebesar $0,005\%$. Dengan asumsi variabel rata-rata tingkat pendidikan, tingkat pengangguran, pengeluaran per kapita, dan inflasi konstan.

Gambar 4.3
Diagram Jalur analisis pengaruh rata-rata lama sekolah, tingkat pengangguran, pengeluaran perkapita dan inflasi terhadap pertumbuhan ekonomi melalui kemiskinan

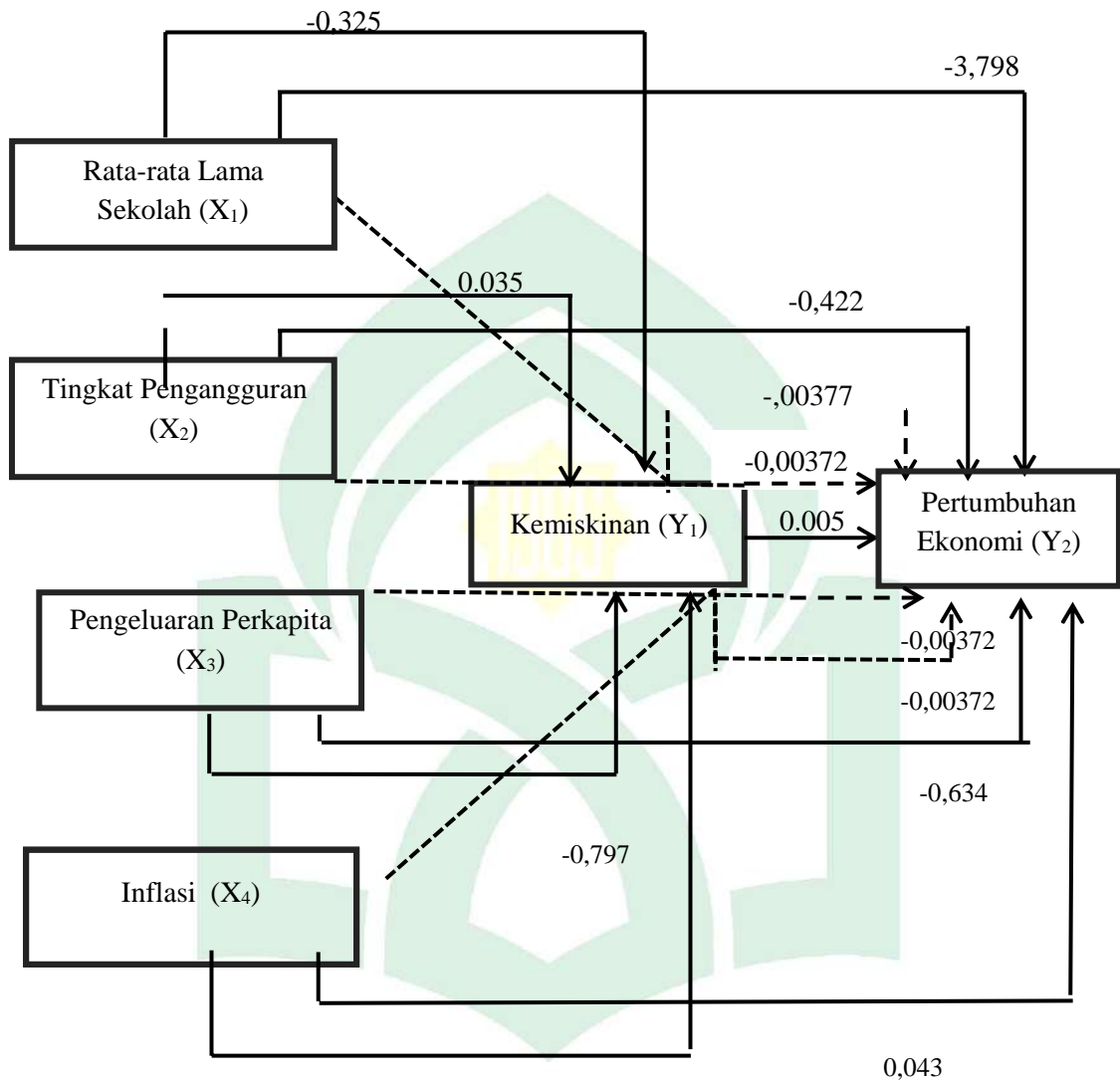

Keterangan :



= Pengaruh langsung



= Pengaruh tidak langsung

UNIVERSITAS ISLAM NEGERI

ALAUDDIN

MAKASSAR

D. Pembahasan

1. Pengaruh rata-rata lama sekolah terhadap kemiskinan di Kota Makassar

Hasil penelitian ini menunjukkan bahwa jumlah rata-rata lama sekolah memiliki nilai signifikan sebesar 0,510 dalam pengendalian kemiskinan. Oleh karena itu, mengingat nilai probabilitas lebih besar dari 0,05 bahwa dapat disimpulkan rata-rata lama sekolah tidak memiliki dampak terhadap variabel kemiskinan. Dengan kata lain, rata rata lama sekolah bukanlah factor yang signifikan dalam pengentasan kemiskinan di Kota Makassar.

Berbeda dengan temuan Hutabarat (2018), yang menemukan bahwa masa sekolah yang lebih lama berdampak pada pengurangan kemiskinan, temuan penelitian ini tidak konsisten dengan temuan tersebut. Selain itu, bertentangan dengan pendapat ahli Mankiw (2012) yang berpendapat bahwa taraf hidup seseorang meningkat sebanding dengan tingkat pendidikan yang dicapainya. Karena tidak dikaitkan dengan pemberdayaan masyarakat di Kota Makassar, rata rata lama sekolah tidak berdampak terhadap variabel kemiskinan.

Temuan tersebut bertentangan dengan teori yang diungkap oleh Todaro (dalam Iksan & Arka, 2017) yang mengatakan jika pendidikan formal merupakan modal utama manusia yang terpenting. Apabila seseorang semakin lebih baik dalam mengakses pendidikan, maka akan memiliki peluang untuk mensejahterakan kehidupannya.

Hal ini sesuai dengan penelitian Muhammad (2018), pada penelitiannya mengatakan variabel rata-rata lama sekolah memiliki pengaruh yang tidak signifikan terhadap variabel kemiskinan. Hal ini menunjukkan bahwa teori dan

hasil penelitian bertolak belakang, yang dimana dalam teori menjelaskan bahwa pendidikan mampu menurunkan kemiskinan. Akan tetapi, pada kenyataannya pendidikan tidak mampu menurunkan kemiskinan, dikarenakan berdasarkan dari sisi finansial menunjukkan bahwa pendidikan formal bermanfaat, tetapi pendidikan formal tidak dapat menjamin atau mencegah orang yang berpendidikan rendah untuk selamanya jatuh miskin.

2. Pengaruh Tingkat Pengangguran Terhadap Kemiskinan di Kota Makassar

Dari hasil penelitian kali ini memperoleh hasil jika pengaruh pengangguran terhadap kemiskinan mempunyai signifikansi senilai 0,472. Maka bisa disimpulkan kalau variabel pada tingkat pengangguran tidak berdampak signifikan bagi kemiskinan di Kota Makassar ini dikarenakan nilai probabilitasnya > 0 , dengan demikian, pada variabel tingkat pengangguran tidak memiliki pengaruh kepada variabel kemiskinan di Kota Makassar karena ini sama halnya dengan penduduk yang termasuk golongan pengangguran terbuka.

Pengangguran pun memiliki beberapa jenis yakni: orang yang mencari pekerjaan, orang yang ingin memulai suatu usaha, dan orang yang sudah memiliki pekerjaan, namun belum masuk atau belum kerja. Dari keempat pengelompokan pengangguran di atas, salah satunya masuk dalam sektor informal, ada yang memiliki pekerjaan part time atau paruh dengan batas waktu selama 35/jam untuk satu minggu. Selain itu, ada yang mencoba atau menyiapkan usaha sendiri, menunggu untuk mulai bekerja, ada juga yang memiliki pekerjaan paruh waktu, tetapi penghasilannya melebihi pekerja biasa, dan semua golongan ini termasuk

golongan kategori pengangguran terbuka.

Data tersebut bertentangan dengan hipotesis yang dikemukakan (Ishak et al, 2020), yang menunjukkan bahwa ada hubungan positif signifikan tpada variabel kemiskinan. Namun temuan hasil ini sejalan dengan penelitian Hilmi Nasir Hasan (2022) yang memperlihatkan kemiskinan tidak dipengaruhi secara signifikan oleh variabel tingkat pengangguran. Temuan ini tidak sesuai pada teori diatas yang mengatakan pengangguran menjadi penyebab salah satu bertambahnya suatu jumlah penduduk miskin. (Suherman et al., 2022).

3. Pengaruh Pengeluaran Perkapita Terhadap Kemiskinan di Kota Makassar

Berdasarkan hasil pengujian menunjukkan bahwa pengeluaran perkapita terhadap kemiskinan memiliki nilai 0,016, artinya variabel pengeluaran perkapita berpengaruh signifikan dan negatif terhadap kemiskinan dikota Makassar. Ini karena nilai pengeluaran perkapita memiliki nilai < 0.05 , tanda koefisien nya negatif, yaitu jika pengeluaran perkapita meningkat aka angka kemiskinan menurun, atau sebaliknya jika pengeluaran perkapita menurun maka angka kemiskinan meningkat.

Hasil ini sejalan dengan penelitian (Hutabarat, 2018) yang menyatakan pengeluaran perkapita berdampak signifikan dan negatif terhadap angka kemiskinan, Ini karena pengeluaran perkapita jauh lebih tinggi dan mampu memberikan peningkatan ekonomi kepada masyarakat untuk mendapatkan kebutuhannya sehari-hari. Apabula pendapatan riil pada suatu daerah meningkat maka dapat dikatakan bahwa tingkat kesejahteraan naik, dengan meningkatkan

pengeluaran pada rumah tangga mampu menurunkan angka kemiskinan di Kabupaten Jambi.

4. Pengaruh Inflasi Terhadap Tingkat Kemiskinan di Kota Makassar

Berdasarkan pada temuan ini, menunjukkan nilai koefisien 0,601 dan berpengaruh negatif yang artinya pengaruh inflasi tidak memiliki pengaruh terhadap kemiskinan di Kota Makassar, karena pada nilai koefisiennya lebih kecil dari $<0,05$. karena nilai koefisiennya adalah $<0,05$. Hal ini tentu tidak sesuai dengan hipotesis bahwa inflasi mempengaruhi tingkat kemiskinan.

Penelitian ini konsisten dengan penelitian sebelumnya dari (Oratmangun et al., 2021) yang menemukan bahwa variabel inflasi merupakan tanda negatif dan tidak penting bagi angka kemiskinan karena pada dasarnya inflasi tidak mempengaruhi masyarakat miskin karena masyarakat miskin tidak mampu memiliki daya beli, jadi walaupun ada inflasi, mereka tidak punya daya beli. ini menunjukkan bahwa inflasi pangan merupakan penyumbang terbesar angka kemiskinan di Sulawesi Utara, dan porsi pengeluaran pangan pada suatu rumah tangga yang miskin umunya lebih banyak dari rumah tangga yang tidak miskin di Sulawesi Selatan.

Temuan pada penelitian ini tidak sesuai dengan penelitian (Ningsih & Andiny, 2018) yang mengemukakan bahwa variabel inflasi memiliki pengaruh yang signifikan terhadap kemiskinan di Indonesia.

5. Pengaruh Rata-Rata Lama Sekolah Terhadap Pertumbuhan Ekonomi di Kota Makassar

Mengetahui nilai probabilitas lebih besar dari 0,05 maka dapat disimpulkan bahwa variabel lama pendidikan rata-rata tidak memiliki pengaruh yang nyata

terhadap perkembangan ekonomi di Kota Makassar. Nilai variabel ini, 0,134, tidak signifikan secara statistik. Akibatnya, dapat disimpulkan bahwa variabel ini tidak memiliki pengaruh yang berarti terhadap pertumbuhan ekonomi. Peningkatan jumlah rata-rata sekolah di Kota Makassar tidak akan berpengaruh terhadap laju pertumbuhan ekonomi kota.

Teori modal manusia Kholid dan Rosadi (2021) menyatakan bahwa pendidikan berdampak pada pertumbuhan ekonomi melalui pertumbuhan dan produktivitas pekerja. Pergeseran progresif dari manufaktur ke industri jasa berteknologi tinggi di Asia telah meningkatkan kebutuhan akan pekerja terampil di pasar global (ahli). Selain itu, Solow percaya bahwa investasi dalam sains dan manusia adalah hal yang benar-benar membuat ekonomi berkembang. Teori pertumbuhan ekonomi terbaru (*New Growth Theory*) dibangun di atas karya Solow dengan menyatakan bahwa pendidikan sangat penting untuk ekspansi ekonomi yang berkelanjutan (Harman et al., 2022). Hasil di atas bertentangan dengan hipotesis yang dikemukakan oleh Putriana (2022), yakni pendidikan rata-rata lama sekolah memiliki pengaruh yang signifikan kepada pertumbuhan ekonomi di Kabupaten Sleman. Kemudian temuan studi senada bersama studi Huda & Indahsari (2021), yang mengemukakan bahwa pendidikan tidak berpengaruh secara signifikan kepada pertumbuhan ekonomi di Jawa Timur. Sebab, SDM yang memiliki tingkat kulaitas yang baik terkadang malah meningkatkan angka pengangguran. Oleh karena itu, personel yang berkualitas dapat mendorong orang untuk lebih berusaha bisa mendapatkan pekerjaan sesuai keterampilan dan penghasilan yang diharapkan. sedangkan ketersediaan pekerjaan dan upah

terkadang tidak sesuai dengan yang apa yang di inginkan oleh pihak individu. Bahwa para pekerja/pegawai terampil rela menunda mendapatkan pekerjaan bergaji tinggi, sehingga kondisi ini dapat menimbulkan pengangguran. Secara umum, ketika pengangguran meningkat, itu memiliki efek negatif pada perekonomian.

6. Pengaruh Tingkat Pengangguran Terhadap Pertumbuhan Ekonomi di Kota Makassar

Variabel tingkat pengangguran memiliki nilai signifikan yaitu 0,107, dimana nilai signifikansi ini (0,107 lebih kecil dari , 0,05 dengan nilai probabilitasnya > 0,05, yang berarti variabel tingkat pengangguran pada penelitian ini tidak signifikan. Jika pengangguran turun, tidak akan mempengaruhi percepatan pertumbuhan ekonomi. Berdasarkan temuan tersebut, sejalan dengan teori Keynesian yang mengemukakan bahwa apabila pengangguran tidak ada maka kesejahteraan perekonomian akan stabil dan menjadi sangat baik. didasarkan pada kekuatan mekanisme pasar yang selalu mengarah pada keseimbangan. Kondisi seperti itu sering disebut sebagai “tangan tak terlihat” yang menyeimbangkan kembali perekonomian. Dalam keseimbangan ini, semua sumber daya, termasuk tenaga kerja, digunakan sepenuhnya. Oleh karena itu, jika pada mekanisme pasar tidak berfungsi maka sistem yang diterapkan tidak berjalannya baik.

Temuan ini sejalan dengan penelitian Rahajeng (2021) yang menunjukkan bahwa tingkat pengangguran tidak berpengaruh signifikan terhadap pertumbuhan ekonomi, setidaknya dari bukti empiris tahun 2015 sampai dengan tahun 2019 di Kabupaten dan Kota Jawa Timur. Prevalensi pekerjaan berupah rendah di sektor informal berarti bahwa pekerjaan saja tidak dapat memacu pembangunan ekonomi

di wilayah ini.

Penelitian juga tidak sejalan dengan temuan yang dilakukan oleh Hartati (2020) yang menunjukkan bahwa tingkat pengangguran berdampak signifikan terhadap pertumbuhan ekonomi di Indonesia.

7. Pengaruh Pengeluaran Perkapita Terhadap Pertumbuhan Ekonomi Di Kota Makassar.

Berdasarkan hasil studi ini dapat dikemukakan variabel pengeluaran perkapita terhadap pertumbuhan ekonomi tidak berpengaruh secara langsung dan memiliki pengaruh yang negatif. artinya pengeluaran perkapita tidak berdampak atau tidak memiliki pengaruh kepada pertumbuhan ekonomi karena nilai koefisien $0,725 > 0,05$. Dalam hal ini pengeluaran perkapita bukanlah salah satu alasan untuk meningkatkan suatu pertumbuhan perekonomian di wilayah Kota Makassar. Temuan penelitian ini sejalan pada penelitian (Nurul, 2021), yang menemukan bahwa pengeluaran tidak penting bagi pertumbuhan ekonomi Jawa Barat. Menurut Padli et al (2020), konsumsi rumah tangga tidak memberikan dampak yang signifikan terhadap perekonomian. Hal ini disebabkan menurunnya pendapatan masyarakat yang berujung pada menurunnya daya beli masyarakat terhadap barang-barang yang mereka butuhkan. Hal ini mempengaruhi kebiasaan belanja masyarakat. Menurut Susanti & Zamora (2019) perlambatan pertumbuhan ekonomi juga disebabkan oleh perlambatan perkembangan konsumsi domestik dan ekspor.

Hal ini berbeda dengan hasil penelitian (Harman et al., 2022) yang menjelaskan bahwa variabel pengeluaran per kapita berpengaruh signifikan terhadap pertumbuhan ekonomi, artinya setiap peningkatan pengeluaran per kapita

menyebabkan peningkatan pertumbuhan ekonomi. Di Kabupaten Halus. Hal ini juga didukung oleh teori Harrod Domar, dimana kapasitas produksi meningkat, pendapatan nasional juga meningkat, dan pertumbuhan ekonomi terjadi ketika belanja publik meningkat.

8. Pengaruh Inflasi Terhadap Pertumbuhan Ekonomi Di Kota Makassar

Sesuai pada penelitian ini, diketahui bahwa inflasi berpengaruh positif dan tidak signifikan. Artinya inflasi tidak memiliki pengaruh secara signifikan kepada variabel pertumbuhan ekonomi karena nilai koefisiennya $0,829 > 0,05$. Temuan ini sejalan dengan (Nursyafina, 2020), yang menunjukkan variabel inflasi memiliki pengaruh kepada pertumbuhan ekonomi secara positif, dan tidak berpengaruh signifikan pada tingkat pengangguran di Indonesia. Berarti inflasi akan meningkat apabila Artinya ketika inflasi meningkat maka pengangguran juga akan ikut meningkat di Indonesia. A.W Philips (1958) pada buku (Mankiwis, 2000) menjelaskan hubungan keterkaitan antar inflasi dan tingkat pengangguran yang di lihat pada asumsi bahwasanya inflasi dapat dilihat dari pertumbuhan agregat. Dimana ketika sebuah permintaan meningkat harga akan meningkat pula.

Padakurva Philips, keterkaitan antar inflasi dan tingkat pengangguran pada jangka pendeknya adalah negatif. Tapi dalam keterkaitan dalam jangka panjang memiliki keterkaitan yang positif. Dari hasil penelitian Elsa Try Guretna memiliki perbedaan pada hasil diatas dimana inflasi berpengaruh negatif serta signifikan terhadap taraf tingkat pengangguran di Indonesia. Sedangkan pada penelitian ini inflasi mendapatkan hasil yang tidak signifikan dan positif, artinya ketika terjadi pelambatan pada inflasi maka jumlah pengangguran di Indonesia akan menurun..

sedangkan pada penemuan dari Fatma Ratna Ningsih yang luar biasa karena menyatakan inflasi tidak memiliki pengaruh kepada tingkat pengangguran di Indonesia.

9. Pengaruh Kemiskinan Terhadap Pertumbuhan Ekonomi Di Kota Makassar

Pada hasil penelitian ini terlihat bahwa nilai signifikansi variabel kemiskinan terhadap variabel pertumbuhan ekonomi yakni 0,997, sehingga bisa dikatakan variabel kemiskinan tidak mempengaruhi pertumbuhan ekonomi di Kota Makassar. Karena nilai probabilitasnya $> 0,05$. Artinya, pengentasan kemiskinan bukan merupakan faktor yang dapat memberikan pengaruh kepada peningkatan kepada pertumbuhan ekonomi di Kota Makassar.

Studi kasus ini sesuai pada penelitian yang dilakukan (Somba et al, 2021), Hal ini menjelaskan variabel kemiskinan tidak berpengaruh secara langsung (signifikan) kepada pertumbuhan ekonomi pada Provinsi Sulawesi Utara, maka semakin cepat pertumbuhan ekonomi melambat. Kemiskinan wilayah tersebut mengindikasikan perlambatan pertumbuhan ekonomi.

Namun pernyataan Novriansyah (2020) pada penelitiannya memiliki ketidak samaan terhadap studi kasus ini, dimana dengan hasil penelitian menyatakan kemiskinan memiliki pengaruh yang signifikan terhadap variabel pertumbuhan ekonomi di wilayah Gorontalo.

10. Pengaruh Rata-Rata Lama Sekolah Terhadap Pertumbuhan Ekonomi Melalui Kemiskinan Di Kota Makassar

Berdasarkan hasil temuan penelitian ini diketahui bahwa rata-rata lama bersekolah memiliki hubungan yang signifikan dengan variabel pengukur

pertumbuhan ekonomi melalui kemiskinan sebesar 0,996. Oleh karena itu, dapat ditarik kesimpulan bahwa rata-rata lama bersekolah tidak berpengaruh nyata terhadap pertumbuhan ekonomi melalui kemiskinan. karena konsep yang dimaksud disini adalah nilai pengurangan kemiskinan lebih besar dari 0,05. Hasil penelitian ini menunjukkan bahwa peningkatan rata-rata waktu sekolah tidak dapat meningkatkan pertumbuhan ekonomi meskipun melalui kemiskinan. Hal ini tidak sesuai dengan teori human capital yang menjelaskan pentingnya peningkatan kualitas sumber daya manusia melalui peningkatan pelatihan. Sumber daya manusia yang berkualitas dapat memberikan dampak ganda bagi pembangunan daerah, terutama bagi perkembangan kegiatan ekonomi.

Pada studi kasus Hepi & Zakiah (2018) menjelaskan jika secara tidak langsung variabel rata-rata lama sekolah tidak ada pengaruhnya kepada variabel pertumbuhan ekonomi pada provinsi Kalimantan Tengah. Dalam hal ini rata-rata tingkat pendidikan tidak mempengaruhi pertumbuhan ekonomi karena masih banyak masyarakat berpendidikan tinggi yang tidak memiliki penghasilan dan hanya memiliki upah yang sangat rendah pada sektor kerja informal.

Pada penelitian oleh (Ramiayu, 2013) menunjukkan ketidak samaan pada kasus studi ini, karena penelitian Ramiayu menyatakan jika rata-rata lama sekolah memiliki pengaruh yang signifikan kepada variabel pertumbuhan ekonomi.

11. Pengaruh Tingkat Pengangguran Terhadap Pertumbuhan Ekonomi Melalui Kemiskinan Di Kota Makassar

Berdasarkan hasil penelitian ini dapat dinyatakan bahwa signifikansi pengaruh tidak langsung variabel tingkat pengangguran terhadap pertumbuhan ekonomi

melalui kemiskinan adalah sebesar 0,997 yang berarti dapat disampaikan bahwa pengangguran tidak ada pengaruhnya secara signifikan kepada pertumbuhan ekonomi dengan melalui kemiskinan karena nilai probabilitas $> 0,05$. Dalam hasil temuan ini menunjukkan bahwa apabila tingkat pengangguran menurun maka hal tersebut tidak dapat berpengaruh dalam melakukan peningkatan pertumbuhan perekonomian. Ini disebabkan karena walaupun seseorang memiliki pekerjaan, akan tetapi hanya mampu memperoleh upah yang rendah maka hal tersebut hanya dapat memenuhi kebutuhan pokok.

Menurut temuan penelitian Royda dan Septianti (2020), tingkat pengangguran tidak berdampak besar terhadap ekspansi ekonomi. Temuan ini sejalan dengan temuan penelitian. Sementara itu, Pengaruh pengangguran terhadap pertumbuhan ekonomi telah diteliti oleh Alamsyah Muchammad (2020). Hal ini menunjukkan bahwa tingkat pengangguran secara signifikan mempengaruhi pertumbuhan ekonomi.

12. Pengaruh Pengeluaran Perkapita Terhadap Pertumbuhan Ekonomi Melalui Kemiskinan Di Kota Makassar

Berdasarkan hasil penelitian ini dapat dinyatakan bahwa signifikansi pengaruh tidak langsung variabel tingkat pengeluaran per kapita terhadap pertumbuhan ekonomi melalui kemiskinan adalah 0,996, dapat disampaikan bahwa pengeluaran per kapita tidak memiliki pengaruh yang signifikan dan negatif terhadap pertumbuhan ekonomi melalui kemiskinan, karena nilai probabilitas $> 0,05$. Dalam hal ini apabila pengeluaran perkapita semakin meningkat tidak serta merta dapat berpengaruh dalam meningkatkan pertumbuhan ekonomi dikarenakan biasanya

kebijakan pemerintah dalam pengeluaran perkapita tidak secara merata atau terjadinya ketimpangan dalam menerapkan kebijakan.

Studi (Klassen, 2005), pada Agussalim (2009) pertumbuhan dapat disebut Pro Poor hanya jika laju pertumbuhan penduduk miskin lebih tinggi dari rata-rata laju pertumbuhan. Dengan kata lain, pertumbuhan relatif dapat mempengaruhi penduduk miskin yang pada pendapatannya relatif bertambah dibandingkan pada kelompok masyarakat lainnya.

Studi kasus ini memiliki kesamaan pada apa yang ditemukan oleh Ravvalioon (1997), Son dan Kakwani (2003) serta Bourgoignon (200) yang mengemukakan bahwa pengaruh pertumbuhan ekonomi terhadap pengangguran melalui kemiskinan hanya terlihat ketika ketimpangan relatif tinggi. Artinya dinegara dengan ketimpangan yang sedang ataupun rendah memiliki dampak pertumbuhan terhadap kemiskinan yang signifikan.

13. Pengaruh Inflasi Terhadap Pertumbuhan Ekonomi Melalui Kemiskinan Di Kota Makassar

Berdasarkan temuan penelitian ini, ditemukan signifikansi pengaruh tidak langsung antara faktor inflasi dan pertumbuhan ekonomi melalui kemiskinan sebesar 0,996. Ini ditentukan berdasarkan temuan. Karena nilai signifikansinya lebih besar dari 0,05, maka dapat menarik kesimpulan bahwa variabel inflasi tidak berperan dalam perkembangan kemiskinan sebagai akibat dari kemiskinan. Menurut temuan penelitian ini, peningkatan inflasi tampaknya tidak berdampak pada pertumbuhan ekonomi yang diakibatkan oleh kemiskinan.

Hal ini sesuai dengan ajaran Sari dan Fisabilillah (2021) menurutnya, inflasi di

Kabupaten Banuwangi tidak berdampak besar terhadap pertumbuhan ekonomi daerah. Namun menurut penelitian (Ardiansyah, 2017), hal tersebut tidak sesuai dengan penelitian yang menyebutkan bahwa inflasi memiliki pengaruh besar terhadap faktor pertumbuhan ekonomi.



BAB V

PENUTUP

A. Kesimpulan

Demikian kesimpulan temuan penelitian ini, yang didasarkan pada hasil analisis data yang telah dilakukan dan pembahasan yang disampaikan.

1. Variabel rata-rata lama (X1) berpengaruh negatif serta tidak signifikan dalam mempengaruhi kemiskinan di Kota Makassar.
2. Variabel tingkat pengangguran (X2) berpengaruh positif serta tidak signifikan terhadap kemiskinan Kota Makassar artinya tidak ada pengaruh yang terjadi apabila pengangguran bertambah atau menurun terhadap kemiskinan.
3. Variabel pengeluaran perkapita (X3) berpengaruh negatif dan memiliki signifikansi terhadap kemiskinan di Kota Makassar.
4. Variabel inflasi (X4) berpengaruh negatif serta tidak signifikan terhadap kemiskinan di Kota Makassar
5. Variabel Rata-rata lama sekolah (X1) berpengaruh negatif serta tidak signifikan terhadap pertumbuhan ekonomi di Kota Makassar
6. Variabel tingkat pengangguran (X2) berpengaruh negatif serta tidak signifikan terhadap pertumbuhan ekonomi di Kota Makassar
7. Variabel pengeluaran perkapita (X3) berpengaruh negatif serta tidak signifikan terhadap pertumbuhan ekonomi di Kota Makassar
8. Variabel inflasi (X4) berpengaruh negatif serta tidak signifikan terhadap pertumbuhan ekonomi di Kota Makassar
9. Variabel Kemiskinan (Y1) berpengaruh positif serta tidak signifikan

terhadap pertumbuhan ekonomi (Y2) di Kota Makassar

10. Variabel rata-rata lama sekolah (X1) berpengaruh negatif serta tidak signifikan terhadap pertumbuhan ekonomi melalui kemiskinan di Kota Makassar
11. Variabel tingkat pengangguran (X2) berpengaruh positif serta tidak signifikan terhadap pertumbuhan ekonomi melalui kemiskinan di Kota Makassar
12. Variabel pengeluaran perkapita (X3) berpengaruh negatif serta tidak signifikan terhadap pertumbuhan ekonomi melalui kemiskinan di Kota Makassar
13. Variabel inflasi (X4) berpengaruh negatif serta tidak signifikan terhadap pertumbuhan ekonomi melalui kemiskinan di Kota Makassar

B. Saran

Berdasarkan hasil penelitian yang dilakukan, maka peneliti memberikan sedikit saran yang berkaitan dengan topik dalam penelitian ini yaitu sebagai berikut:

1. Diharapkan pemerintah dapat mempertimbangkan indikator ekonomi yang mampu mengurangi tingkat kemiskinan dan mengubah pertumbuhan ekonomi, pemerintah juga harusnya mampu mereduksi rata-rata lama sekolah, tingkat pengangguran, pengeluaran perkapita, dan inflasi. Pemerintah juga harus meningkatkan pembangunan infrastruktur di sektor pendidikan sehingga mampu memberdayakan SDA (sumber daya manusia) serta dapat meningkatkan suatu pertumbuhan ekonomi di Kota Makassar.
2. Untuk penelitian selanjutnya, dalam melakukan analisis fenomena terkait kemiskinan dan suatu pertumbuhan ekonomi di Kota Makassar diupayakan dapat melihat variabel yang lain selain pada variabel independen dalam penelitian ini.

DAFTAR PUSTAKA

- Abdillah, J. J. (2020). Pola Konsumsi Rumah Tangga dan Kemiskinan di Provinsi Jawa Tengah. Skripsi.
- Akhmaddhian, S. (2016). Penegakan Hukum Lingkungan Dan Pengaruhnya Terhadap Pertumbuhan Ekonomi di Indonesia (Studi Kebakaran Hutan Tahun 2015). *UNIFIKASI: Jurnal Ilmu Hukum*, 3(1), 1–35. <https://doi.org/10.25134/unifikasi.v3i1.404>
- Almizan. (2016). Pembangunan Ekonomi dalam Perspektif Ekonomi Islam. *Maqdis: Jurnal Kajian Ekonomi Islam*, 1(2), 203–222.
- Amelia, R. (2017). Analisis Determinan Tingkat Pengangguran di Kota Makassar Periode 2005–2015 (Vol. 4). Universitas Islam Negeri Alauddin Makassar.
- Anwar, A. F., & Sari, R. I. (2021). Studi Efektifitas Program Pengentasan Kemiskinan: Sebuah Pendekatan Analytic Hierarcy Proses Study of the Effectiveness of Poverty Reduction Programs; an Analy. *Bulletin Of Economic Studies (BEST)*, 1(2), 72–89.
- Badan Pusat Statistik. (2020a). Kemiskinan.
- Badan Pusat Statistik. (2020b). Pertumbuhan Ekonomi. Badan Pusat Statistik. (2020c). Tingkat pengangguran.
- Binti, M. T. (2016). Analisa Pengaruh Pertumbuhan Ekonomi Terhadap Penurunan Tingkat Kemiskinan di Kalimantan Tengah. *Jurnal Komunikasi, Bisnis, Manajemen*, 69–78.
- Cahyaningrum, I. S. (2018). Pengaruh Sektor Riil dan Keuangan Syariah Terhadap Pertumbuhan Ekonomi di Indonesia Tahun 2007-2014. *Journal of Chemical Information and Modeling*, 53(9), 8–24.
- Daulay, M. T. (2020). Model Pengendalian Kemiskinan Dengan Pendekatan Diversifikasi Usaha, Sustainable Development Goals (Sdgs) Dan Economic Value (Studi Pada Daerah Pemekaran Di Sumatera Utara). *Quantitative Economics Journal*, 6(3), 203–221. <https://doi.org/10.24114/qej.v6i3.17546>
- Ernawati, D. P. (2021). The Effect of Economic Growth and Poverty on Development Disparities in West Java Province. *Budapest International Research and Critics Institute (BIRCI-Journal): Humanities and Social*

- Sciences, 4(2), 3193–3203.
<https://doi.org/10.33258/birci.v4i2.2052> Fairizta, yunia arien, Suharno, & Anwar, N. (2020). determinan tingkat kemiskinan di provinsi daerah istimewa yogyakarta. *E-Jurnal Ekonomi DanBisnis*, 12(9), 1207–1226.
- Firmansyah, A. I. (2019). Pengaruh Pertumbuhan Usaha Mikro, Kecil, Dan Menengah Terhadap Pertumbuhan Ekonomi Di Tulungagung. *Pengaruh Pertumbuhan Usaha Mikro, Kecil, Dan Menengah Terhadap Pertumbuhan Ekonomi Di Tulungagung*, 53(9), 1689–1699.
- Gilarso, T. (1992). *Pengantar Ilmu Ekonomika Bagian Makro*.
- Hamidah, U. (2021). Pengaruh Pendapatan, Motivasi dan Kebijakan Pemerintah Terhadap Perilaku Konsumsi Masyarakat Pada Pasar Tradisional Kras Kediri.
- Handayani, L. (2021). Faktor-Faktor Yang Berpengaruh Terhadap Pengeluaran Konsumsi Rumah Tangga di Kota Makassar Periode 2015-2019 .
- Harman, Rahman, A., & Sudirman. (2022). Efek indeks pembangunan manusia terhadap kemiskinan dan pertumbuhan ekonomi Effect of human development index on poverty and economic growth. *KINERJA: Jurnal Ekonomi Dan Manajemen*, 19(2), 268–276. <https://doi.org/10.29264/jkin.v19i2.11174>
- Harryyadi. (2016). Analisis pengaruh upah terhadap pengangguran terdidik di kota makassar periode 2005-2014 skripsi. Universitas Islam Negeri Alauddin Makassar.
- Hayae, S. (2019). Analisis Faktor-faktor Yang Mempengaruhi Pertumbuhan Ekonomi di Provinsi Patani Thailand Selatan. Institut Agama Islam Negeri Tulung Agung.
- Hepi, & Zakiah, W. (2018). Pengaruh Angka Harapan Hidup Dan Rata-Rata Lama Sekolah Terhadap PDRB Perkapita Serta Pertumbuhan Ekonomi Di Provinsi Kalimantan Tengah Tahun 2011-2015. *Journal Magister Ilmu Ekonomi Universtas Palangka Raya: Growth*, 4(1), 56–68.
- Hidayat, M. T. (2020). Pengaruh Pendapatan Sektor Pariwisata Terhadap Pertumbuhan Ekonomi Di Kota Makassar. Skripsi.
- Huda, N., & Indahsari, K. (2021). Pengaruh Rata-Rata Lama Sekolah, Angka Harapan Hidup Dan Pengeluaran Perkapita Terhadap Pertumbuhan Ekonomi Provinsi Jawa Timur Tahun 2014-2018. *Buletin Ekonomika Pembangunan*, 2(1), 55–66. <https://doi.org/10.21107/bep.v2i1.13849>

- Husodo, T. (2020). *Pembangunan untuk Mempercepat Pertumbuhan Ekonomi*. Pustaka UT, 27–28.
- Ikram, M. (2018). *Pengaruh tingkat upah, inflasi dan pertumbuhan ekonomi terhadap pengangguran dan kemiskinan di kota makassar*. Skripsi.
- Iksan, M., & Arka, S. (2017). *Fakultas Ekonomi dan Bisnis Universitas Udayana , Bali , Indonesia Kemiskinan adalah permasalahan yang selalu di hadapi oleh semua negara di dunia dengan berbagai macam latar belakang dan jugapenyebab . Dibeberapa negara bahkan kemiskinan menunjukkan gejala*. *E- Jurnal EP Unud*, 11(1), 147–175.
- Ilham. (2019). *Analisis Pengaruh Pertumbuhan Ekonomi, Penduduk dan Human Capital Terhadap Tingkat Kemiskinan di Kawasan Maminasata*. *Journal of Chemical Information and Modeling*, 53(9), 1689–1699.
- Ishak, R. A., Zakaria, J., & Arifin, M. (2020). *Pengaruh Pertumbuhan Ekonomi, Pendidikan dan Pengangguran Terhadap Tingkat Kemiskinan di Kota Makassar*. *Paradoks: Jurnal Ilmu Ekonomi*, 3(2), 41–53.
- Islamiyati, I. H. H. D. (2020). *Pengaruh ZIS dan Faktor Makro Ekonomi Terhadap Tingkat Kemiskinan di Indonesia*. *Jurnal Ekonomi*, 25(1), 118. <https://doi.org/10.24912/je.v25i1.631>
- Istianto, T., Kumenaung, anderson G., & Lopian, agnes L. C. P. (2021). *Analisis pengaruh belanja daerah dan indeks pembangunan manusia terhadap pertumbuhan ekonomi kabupaten dan kota di bolaang mongondow raya*. *Jurnal Pembangunan Ekonomi Dan Keuangan Daerah*, 22(3), 75– 95.
- Jacobus, E. H., Kindangen, P., & Walewangko, E. . (2018). *Analisis Faktor-Faktor Yang Mempengaruhi Kemiskinan Rumah Tangga Di Sulawesi Utara*. *Jurnal Pembangunan Ekonomi Dan Keuangan Daerah*, 19(5), 1–18.
- Kalbuadi, K., & Dwindi, M. Y. (2021). *Analisis Pengaruh Peluncuran Sistem E- Money Dan Jumlah Uang Beredar*. 2(1), 11–23.
- Khodijah, I. (2018). *Faktor-Faktor Yang Mempengaruhi Pengangguran dan Inflikasinya Terhadap Indek Pembangunan di Indonesia*. *Jurnal Ilmiah Ekonomi*, 22–38.
- Kholid, I., & Rosadi, K. I. (2021). *Berpikir Sistem Dalam Menggali Potensi Eksternal Pendidikan (Faktor–Faktor Eksternal Berpikir Sistem Dalam Menggali Potensi Pendidikan Di Indonesia)*. *Jurnal Ilmu Hukum, Humaniora Dan Politik*, 1(2), 158–170. <https://www.dinastirev.org/JIHHP/article/view/661>

- Kwalomine, F. R. (2021). Kemiskinan dan Struktur Sosial di Maluku Dalam Perspektif Social Capital. *ARUMBAE: Jurnal Ilmiah Teologi Dan Studi Agama*, 3(1), 22–28. <https://doi.org/10.37429/arumbae.v3i1.600>
- Major, K. (2020). Studying Poverty in Economics – The Work of the 2019 Nobel Prize Laureates. *Financial and Economic Review*, 19(1), 119–131. <https://doi.org/10.33893/fer.19.1.119131>
- Manalu, R. P. D. (2021). Analisis pengaruh inflasi terhadap pengangguran kemiskinan dan pertumbuhan ekonomi di kota jambi tahun 2001-2019. Skripsi, 1–112.
- Masli, L. (2006). Analisis Faktor-faktor yang Mempengaruhi Pertumbuhan Ekonomi dan Ketimpangan Regional Antar Kabupaten/Kota di Provinsi JawaBarat. *Economic Development*, 32, 1–14.
- Meilani, & Alam, S. (2020). Pengaruh Pengangguran, Inflasi, dan Investasi Terhadap Pertumbuhan Ekonomi Di Provinsi Sulawesi Selatan. *Unm.Ac.Id*.
- Muda, R. K. R. K. J. B. (2019). Pengaruh Angka Harapan Hidup, Tingkat Pendidikan Dan Pengeluaran Perkapita Terhadap Pertumbuhan Ekonomi Di Sulawesi Utara Pada Tahun 2003-2017. *Jurnal Berkala Ilmiah Efisiensi*, 19(01), 44–55.
- Nasution, L. N., Sari, W. I., & Lubis, A. B. (2021). Kebijakan moneter dan pengaruhnya terhadap tingkat kemiskinan di lima negara asean. *Jurnal Kajian Ekonomi Dan Kebijakan Publik*, 6(2).
- Nawawi, M., Ali, A., Irawan, B., Ahmad, B., Mukramin, S., Marsuki, N. R., Umanailo, M. C. B., & Kaya, I. R. G. (2020). The village kalesang program as a poverty alleviation community. *International Journal of Scientific and Technology Research*, 9(3), 3103–3107.
- Ningrum, J. W., Khairunnisa, A. H., & Huda, N. (2020). Pengaruh Kemiskinan, Tingkat Pengangguran, Pertumbuhan Ekonomi dan Pengeluaran Pemerintah Terhadap Indeks Pembangunan Manusia (IPM) di Indonesia Tahun 2014- 2018 dalam Perspektif Islam. *Jurnal Ilmiah Ekonomi Islam*, 6(2), 212. <https://doi.org/10.29040/jiei.v6i2.1034>
- Ningsih, D., & Andiny, P. (2018). Pengaruh Inflasi Dan Pertumbuhan Ekonomi Terhadap Tingkat Kemiskinan Di Indonesia. *JABE (Journal of Applied Business and Economic)*, 7(2), 271. <https://doi.org/10.30998/jabe.v7i2.7653>
- Ningtias, E. N. A., & Anwar, A. F. (2021). Mengukur Dampak Pengangguran , Tingkat Pendidikan, Upah Minimum dan Pengeluaran per kapita

- terhadap Kemiskinan di Kota Makasar. *Bulletin of Economic Studies*, 1(1), 1–12.
- Nurkholis, A. (2016). Teori Pembangunan Sumberdaya Manusia: Human Capital Theory, Human Investment, Human Development Theory, Sustainable Development Theory, People Centered Development Theory. *Ilmu Ekonomi*, 1–16.
- Nursyafina. (2020). PENGARUH INFLASI DAN PERTUMBUHAN EKONOMI TERHADAP TINGKAT PENGANGGURAN DI INDONESIA. *Applied Microbiology and Biotechnology*, 2507(1), 1–9. <https://doi.org/10.1016/j.solener.2019.02.027><https://www.gold.com/insights/block-caving-a-viable-alternative/%0A???>
- Nyamweya, J. M., & Obuya, M. O. (2020). Role of Financial Efficiency and Income Distribution on the Relationship Between Economic Growth on Poverty Levels in East Africa Community Countries. *International Journal of Finance and Banking Research*, 6(4), 65. <https://doi.org/10.11648/j.ijfbr.20200604.12>
- Oktaviana, D., Primandhana, wiwin priana, & Wahed, M. (2021). analisis pengaruh pertumbuhan ekonomi, upah minimum kabupaten, dan pengangguran terhadap kemiskinan di kabupaten madiun. *Syntax Idea*, 3(5).
- Oratmangun, H. D., Kalangi, J. B., Naukoko, A. T., Pembangunan, J. E., Ekonomi, F., & Ratulangi, U. S. (2021). FAKTOR FAKTOR YANG MEMPENGARUHI TINGKAT KEMISKINAN DI SULAWESI UTARA. 21(06), 59–70.
- Putra, I. G. W. N., Haris, I. A., & Tripalupi, L. E. (2019). Analisis Faktor Yang Mempengaruhi Pertumbuhan Ekonomi Di Kabupaten Jembrana Tahun 2008-2017. *Jurnal Pendidikan Ekonomi Undiksha*, 10(2), 376. <https://doi.org/10.23887/jjpe.v10i2.20053>
- Putri, febry ayu amalia, & Gani, I. (2020). Analisis pengaruh pertumbuhan ekonomi, rata-rata lama sekolah, dan angka melek huruf terhadap angka kemiskinan di Kota Samarinda. *Jurnal Ilmu Ekonomi Mulawarman*, 5(1).
- Rahajeng, S. N. (2021). Pengaruh Jumlah Penduduk, Tingkat Pengangguran dan Kemiskinan terhadap Pertumbuhan Ekonomi Jawa Timur Tahun 2015- 2019. *Fakultas Ekonomi Dan Bisnis Brawijaya*, 13, 1–10. <https://jatim.bps.go.id/pressrelease/2019/02/06/1056/pertumbuhan->

ekonomi- jawa-timur-tahun-2018.html

Rahman, A., & Alamsyah, M. F. (2019). Pengaruh Pendidikan, Pendapatan dan Konsumsi Terhadap Kemiskinan Masyarakat Migran Di Kota Makassar. *EcceS (Economics, Social, and Development Studies)*, 6(1), 111.

<https://doi.org/10.24252/ecc.v6i1.9546>

Rianda, C. N. (2020). Analisis Dampak Pengangguran Berpengaruh Terhadap Individual. *At-Tasyri': Jurnal Ilmiah Prodi Muamalah*, 12(1),17.

<https://doi.org/10.47498/tasyri.v12i01.358>

Romadlon, B. W. (2021). Analisis pemikiran mubyarto: pengentasan kemiskinan. Skripsi.

Royda, & Septianti, D. (2020). Pengaruh Pengangguran Dan Kemiskinan Terhadap Pertumbuhan Ekonomi Di Provinsi Sumatera Selatan. *Al-Infraq: Jurnal Ekonomi Islam*, 11(2), 118.
<https://doi.org/10.32507/ajei.v11i2.636>

Rudiyanto, Prayitno, A., & Rusdin. (2019). Strategi Human Capital. In Alfabeta.

Sari, D. P., & Fisabilillah, L. W. P. (2021). Pengaruh Jumlah Penduduk, Tenaga

Kerja dan Inflasi Terhadap Pertumbuhan Ekonomi di KabupatenBanyuwangi. *Independent: Journal of Economics*, 1(3), 218–228.

Sejati, devit prasetyo. (2020). Pengangguran serta dampaknya terhadap pertumbuhan dan pembangunan ekonomi. *Jurnal Ilmiah Nasional*, 2(3), 98– 105.

Setiawan, I. (2020). Consumer Community in Islamic Economic Study. 20(1), 145– 166.

Somba, A., Engka, D. S. ., & Sumual, J. I. (2021). Analisis Pengaruh Pengangguran dan Kemiskinan terhadap Pertumbuhan Ekonomi di Sulawesi Utara. *Jurnal Berkala Ilmiah Efisiensi*, Volume 21(05), 63–74.

Suherman, Neldawaty, R., Dani, R., & Markah, A. (2022). *J-MAS*. 7(2), 1319–1327. <https://doi.org/10.33087/jmas.v7i2.646>

Sulselprov.co.id. (2020). Ekonomi Pembangunan.

Susanti, E. N., & Zamora, R. (2019). Analisis Kausalitas Pertumbuhan Ekonomi Terhadap Indeks Pembangunan Manusia Di Provinsi Kepulauan Riau. *JurnalDimensi*, 8(3), 473–484.

- Syafiq, A. A. A., & Suprayogi, N. (2020). Analisis Meta: Determinasi Faktor Yang Mempengaruhi Pendapatan Mustahik. *Jurnal Ekonomi Syariah Teori Dan Terapan*, 7(5), 826. <https://doi.org/10.20473/vol7iss20205pp826-835>
- Tauri, Z. (2017). Pengaruh Pengeluaran Pemerintah, Pendapatan Perkapita dan Pertumbuhan Ekonomi terhadap Tingkat Kemiskinan di Sulawesi Selatan. 1–86.
- Tussa'Diah, H. (2019). Pengaruh Infrastruktur , Investasi, Dan Pertumbuhan Ekonomi Terhadap Kesejahteraan Masyarakat Melalui Kesempatan Kerja Di Kota Makassar. *Skripsi*, 53(9), 1689–1699.
- Wahyuningsih, D., Yunaningsih, A., Priadana, M. S., Darma, D. C., & Purwadi, P. (2020). Why Are Unemployment and Poverty Still Happening in BorneoIsland, Indonesia? *International Journal of Economics and Financial Issues*, 10(2), 235–241. <https://doi.org/10.32479/ijefi.9214>
- Windia, W. (2015). Sekali Lagi Tentang Pengentasan Kemiskinan (Di Bali). *Piramida*, 11(1), 1–7.
- Yuliana, R. (2021). *Pengaruh Jumlah Tenaga Kerja, Kemiskinan, dan Pengangguran Terhadap Pertumbuhan Ekonomi Di Kabupaten/Kota Provinsi Jawa Timur Tahun 2017-2019*.

RIWAYAT PENULIS



Agung Mulyadi Idris, lahir di Makassar pada tanggal 12 April 1999, merupakan anak kedua dari tiga bersaudara dari pasangan Bapak Idris Inting dan Ibu Nurhani Yusuf. Penulis berkebangsaan Indonesia dan beragama islam. Penulis beralamat di Jln. Gunung Tinggimae No. 2 Kota Makassar

Adapun riwayat Pendidikan penulis, yaitu dimulai dari Taman Kanak-Kanak di TK Kemala Bhayangkari 01 Kecamatan Ujung Pandang dan lulus pada tahun 2005. Pada tahun yang sama penulis melanjutkan Pendidikan di Sekolah Dasar SD Inpres Gotong-Gotong Kecamatan Ujung Pandang dan tamat pada tahun 2011, dan pada tahun yang sama, penulis melanjutkan pendidikan di SMP Nasional di Kecamatan Mariso dan tamat pada tahun 2014. Selanjutnya pada tahun yang sama pula, penulis melanjutkan pendidikan di SMK Negeri 7 Makassar tamat pada tahun 2017.

Melalui penerimaan mahasiswa jalur mandiri UIN pada tahun 2017, penulis berhasil lulus seleksi dan terdaftar di jenjang S1 sebagai Mahasiswa Jurusan Ilmu Ekonomi pada Fakultas Ekonomi dan Bisnis Universitas Islam Negeri (UIN) Alauddin Makassar. Selama aktif kuliah penulis merupakan kader Himpunan Mahasiswa Jurusan (HMJ) Ilmu Ekonomi periode 2017.