

**PENGARUH PENGGUNAAN STRATEGI *EXPOSITORY* DAN  
*DISCOVERY LEARNING* TERHADAP HASIL BELAJAR  
AKIDAH AKHLAK DI MTs DDI KANANG  
KABUPATEN POLEWALI MANDAR**



Diajukan untuk Memenuhi Salah Satu Syarat Memperoleh Gelar Magister  
dalam Bidang Pendidikan Agama Islam pada  
Pascasarjana UIN Alauddin Makassar

Oleh:  
UNIVERSITAS ISLAM NEGERI  
**MARWAH AHMAD**  
NIM: 80200220014  
ALAUDDIN  
MAKASSAR

**PROGRAM PASCASARJANA  
UIN ALAUDDIN MAKASSAR  
2023**

## PENGESAHAN TESIS

Tesis dengan judul "**Pengaruh Penggunaan Strategi *Expository* dan *Discovery Learning* terhadap Hasil Belajar Akidah Akhlak di MTs DDI Kanang Kabupaten Polewali Mandar**" yang disusun oleh Saudara/i **Marwah Ahmad NIM: 80200220014**, telah diujikan dan dipertahankan dalam Sidang Ujian Tutup Tesis yang diselenggarakan pada hari **Senin, 15 Agustus 2022 M**, bertepatan dengan tanggal **17 Muharram 1444 H**, dinyatakan telah dapat diterima sebagai salah satu syarat untuk memperoleh gelar Magister dalam bidang **Pendidikan Agama Islam** pada Pascasarjana UIN Alauddin Makassar.

### PROMOTOR:

1. Dr. Saprin, M.Pd.I. 

### KOPROMOTOR:

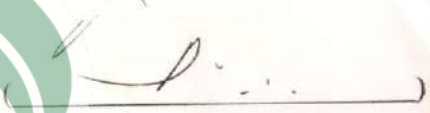
1. Dr. M. Yusuf T., M.Ag. 

### PENGUJI:

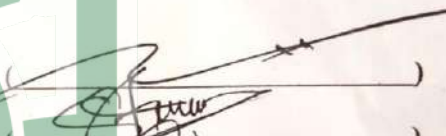
1. Dr. H. Erwin Hafid, Lc., M.Th.I., M.Ed. 

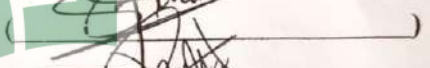
2. Dr. H. Safei, M.Si. 

3. Dr. Saprin, M.Pd.I. 

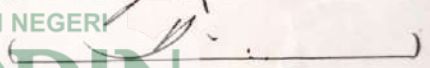
4. Dr. M. Yusuf T., M.Ag. 



Makassar, 09 Agustus 2023

Diketahui oleh:

Direktur Pascasarjana

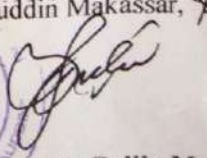
UIN Alauddin Makassar, 



Prof. Dr. H. M. Galib, M., M.A.  
NIP. 19591001 198703 1 004

## PERNYATAAN KEASLIAN TESIS

Mahasiswa yang bertanda tangan di bawah ini:

Nama : Marwah Ahmad  
NIM : 80200220014  
Tempat/Tanggal lahir : Polewali, 11-April-1997  
Jurusan : Pendidikan Agama Islam  
Fakultas : Pascasarjana UIN Alauddin Makassar  
Alamat : Rappocini Raya Lorong 9D/29  
Judul : Pengaruh Penggunaan Strategi *Expository* dan  
*Discovery Learning* terhadap Hasil Belajar Akidah  
Akhlak di MTs DDI Kanang Kabupaten Polewali  
Mandar

Menyatakan dengan sesungguhnya dan penuh kesadaran bahwa tesis ini benar adalah hasil karya penulis sendiri. Jika di kemudian hari terbukti bahwa ia merupakan duplikat, tiruan, plagiat atau dibuat oleh orang lain seluruhnya, maka tesis yang diperoleh batal demi hukum.

Makassar, 1 Juli 2023  
Penyusun,  
UNIVERSITAS ISLAM NEGERI  
**ALAUDDIN**  
MAKASSAR



**Marwah Ahmad**  
**NIM: 80200220014**

## KATA PENGANTAR



Alhamdulillah, puji syukur ke hadirat Allah swt. yang telah memberikan nikmat, hidayah dan taufik-Nya sehingga penulis dapat menyelesaikan tesis ini. Salawat dan salam kepada junjungan Nabi besar Muhammad Saw. yang dengannya manusia mampu berhijrah dari satu masa yang tidak mengenal peradaban menuju kepada satu masa yang berperadaban.

Karya ilmiah ini diberi judul **“Pengaruh Penggunaan Strategi *Expository* dan *Discovery Learning* terhadap Hasil Belajar Akidah Akhlak di MTs DDI Kanang Kabupaten Polewali Mandar”**. Sepenuhnya penulis menyadari bahwa pada proses penulisan karya ilmiah ini, dari awal sampai akhir, tidak luput dari segala kekurangan penulis sendiri maupun berbagai hambatan dan kendala, baik yang sifatnya internal maupun eksternal. Oleh karena itu, penulis menyampaikan ucapan terima kasih kepada seluruh pihak yang telah turut membantu penulis dalam menyelesaikan karya ilmiah ini. Dengan penuh kesadaran dan dari dalam dasar hati nurani penulis menyampaikan permohonan maaf dan ucapan terima kasih yang sebesar-besarnya kepada kedua orang tua penulis yaitu ayahanda Sainuddin dan ibunda Maera yang telah membesarkan, mendidik, membina penulis dengan penuh kasih sayang serta senantiasa memanjatkan doa-doanya untuk penulis. Begitu pula penulis sampaikan ucapan terima kasih kepada:

1. Prof. H. Hamdan Juhannis, M.A., Ph.D., Rektor UIN Alauddin Makassar, Prof. Dr. H. Mardan, M.Ag., Wakil Rektor I, Dr. Wahyuddin Naro, M.Hum., Wakil Rektor II, Prof. Dr. Darussalam Syamsuddin, M.Ag., Wakil Rektor III, dan Dr. H. Kamaluddin Abunawas, M.Ag., Wakil Rektor IV, yang telah membina dan memimpin UIN Alauddin Makassar.

2. Prof. Dr. H. M. Ghalib M, M.A., Direktur Pascasarjana UIN Alauddin Makassar, Dr. H. Andi Aderus, Lc., Wakil Direktur Pascasarjana UIN Alauddin Makassar, yang telah membina penulis selama proses penyelesaian studi.
3. Dr. Saprin, M.Pd.I., dan Dr. Syamsuddin, M.Pd.I., Ketua dan Sekretaris Jurusan Pendidikan Agama Islam Pascasarjana UIN Alauddin Makassar yang telah memberikan petunjuk dan arahnya selama penyelesaian studi.
4. Dr. Saprin, M.Pd.I., dan Dr. M. Yusuf T., M.Ag., Pembimbing I dan Pembimbing II, yang telah memberikan arahan, dan pengetahuan baru dalam penyusunan tesis ini, serta membimbing penulis sampai tahap penyelesaian.
5. Dr. H. Erwin Hafid, Lc., MTh.I., M.Ed., dan Dr. H. Safei, M.Si., Penguji I dan Penguji II, yang telah memberikan arahan, koreksi dan pengetahuan baru dalam penyusunan tesis ini, serta membimbing penulis sampai tahap penyelesaian.
6. Kepala Perpustakaan Pascasarjana UIN Alauddin Makassar beserta segenap staf yang telah menyiapkan berbagai literatur dan memberikan kemudahan untuk memanfaatkan perpustakaan secara maksimal demi penyelesaian tesis ini.
7. Rekan-rekan seperjuangan di Jurusan Pendidikan Agama Islam angkatan 2020 tanpa terkecuali, khususnya kepada teman-teman PAI Non Reguler yang telah banyak membantu dan memberikan pengalaman dan kenangan yang tidak dapat terlupakan kepada penulis selama mengemban pendidikan di Pascasarjana UIN Alauddin Makassar.
8. Semua pihak yang tidak dapat penulis sebutkan namanya satu per satu yang telah banyak memberikan uluran bantuan baik bersifat moril dan materi kepada penulis selama kuliah hingga penyusunan tesis ini.
9. Ucapan terimakasih buat teman-teman alumni PAI 3-4 angkatan 2015 yang telah membantu dan telah berdedikasi dalam penulisan tesis saya ini, terkhusus kepada suami saya tercinta Indar dan anak saya yang masih balita Zayna yang telah

memotivasi dan memberi dukungan dan semangat dalam menyelesaikan tesis saya ini.

10. Kepada mertua saya tercinta ayahanda Zainuddin dan ibunda Maera yang telah mendoakan dan memotivasi, sehingga tesis ini dapat saya selesaikan.

Upaya penulisan dan penyusunan tesis telah dilakukan secara maksimal. Untuk itu, demi kesempurnaan tesis ini, saran dan kritik yang membangun, senantiasa diharapkan. Akhirnya semoga tesis ini memberi manfaat bagi semua pembaca, dan terkhusus kepada penulis sendiri. *Aamin ya rabbal alamin.*

Makassar, 1 Juli 2023

Penulis,



**Marwah Ahmad**

**NIM: 80200220014**



## DAFTAR ISI

<b>HALAMAN JUDUL.....</b>	<b>i</b>
<b>PENGESAHAN TESIS.....</b>	<b>ii</b>
<b>PERNYATAAN KEASLIAN TESIS.....</b>	<b>iii</b>
<b>KATA PENGANTAR.....</b>	<b>iv</b>
<b>DAFTAR ISI.....</b>	<b>vi</b>
<b>DAFTAR TABEL.....</b>	<b>vii</b>
<b>ABSTRAK.....</b>	<b>xvii</b>
<b>BAB I PENDAHULUAN.....</b>	<b>1</b>
A. Latar Belakang Masalah.....	1
B. Rumusan Masalah.....	4
C. Hipotesis.....	5
D. Defenisi Operasional dan Ruang Lingkup Penelitian.....	5
E. Penelitian Terdahulu.....	7
F. Tujuan dan Kegunaan Peneliian.....	10
<b>BAB II TINJAUAN TEORETIS.....</b>	<b>12</b>
A. Strategi <i>Expository</i> .....	12
B. Strategi <i>Discovery Learning</i> .....	26
C. Hasil Belajar Akidah Akhlak.....	29
D. Kerangka Konseptual.....	36
<b>BAB III METODOLOGI PENELITIAN.....</b>	<b>37</b>
A. Jenis dan Lokasi Penelitian.....	37
B. Pendekatan Penelitian.....	39
C. Populasi dan Sampel Penelitian.....	40
D. Teknik Pengumpulan Data.....	42
E. Instrumen Penelitian.....	43
F. Prosedur Pengumpulan Data.....	43
G. Validasi dan Reabilitas Instrumen.....	44
H. Teknik Analisis Data.....	48
<b>BAB IV HASIL PENELITIAN DAN PEMBAHASAN.....</b>	<b>57</b>
A. Hasil Penelitian.....	57
B. Pembahasan.....	72
<b>BAB V PENUTUP.....</b>	<b>76</b>
A. Kesimpulan.....	76
B. Implikasi Penelitian.....	77
<b>DAFTAR PUSTAKA.....</b>	<b>78</b>

## RIWAYAT HIDUP

### DAFTAR TABEL

Tabel 3.1.	Kategori Hasil Observasi Guru.....	43
Tabel 3.2.	Interpretasi Reabilitas.....	48
Tabel 3.3.	Kategori Hasil Belajar.....	51
Tabel 4.1.	Distribusi Nilai Statistik Menggunakan Strategi Pembelajaran <i>Expository</i> .....	61
Tabel 4.2.	Distribusi Frekuensi Hasil Belajar Menggunakan Strategi Pembelajaran <i>Expository</i> .....	61
Tabel 4.3.	Kategorisasi Hasil Belajar Menggunakan Strategi Pembelajaran <i>Expository</i> .....	62
Tabel 4.4.	Uji Normalitas Hasil Belajar Menggunakan Strategi <i>Expository</i> .....	63
Tabel 4.5.	Uji Homogenitas Nilai Hasil Belajar Peserta Didik Menggunakan Strategi <i>Expository</i> .....	62
Tabel 4.6.	Uji Independent Sample t Test Gain Skor Hasil Belajar <i>Pretest dan Posttest</i> Strategi <i>Expository</i> .....	64
Tabel 4.7.	Distribusi Nilai Statistik Menggunakan Strategi <i>Discovery Learning</i> .....	66
Tabel 4.8.	Distribusi Frekuensi Hasil Belajar Peserta Didik Menggunakan Strategi <i>Discovery Learning</i> .....	66
Tabel 4.9.	Kategorisasi Hasil Belajar Peserta Didik Menggunakan Strategi <i>Discovery Learning</i> .....	68
Tabel 4.10.	Uji Normalitas Hasil Belajar Menggunakan Strategi <i>Discovery Learning</i> .....	68



Tabel 4.11. Uji Homogenitas Nilai Hasil Belajar Menggunakan Strategi <i>Discovery Learning</i> .....	69
Tabel 4.12. Uji Independent Sample t Test Gain Skor Hasil Belajar <i>Pretest dan Posttest</i> Strategi <i>Discovery Learning</i> .....	70
Tabel 4.13. Uji Normalitas Hasil Belajar Strategi <i>Discovery</i> dan <i>Expository</i> .....	71
Tabel 4.14. Uji Homogenitas Nilai Hasil Belajar Peserta Didik.....	72
Tabel 4.15. Uji Independent Sample t Test Gain Skor Hasil Belajar Strategi <i>Discovery</i> dan <i>Expository</i> .....	73



## PEDOMAN TRANSLITERASI ARAB-LATIN DAN SINGKATAN

### A. *Transliterasi Arab-Latin*

Daftar huruf bahasa Arab dan transliterasinya ke dalam huruf Latin dapat dilihat pada tabel berikut:

#### 1. Konsonan

Huruf Arab	Nama	Huruf Latin	Nama
ا	alif	tidak dilambangkan	tidak dilambangkan
ب	ba	b	be
ت	ta	t	te
ث	ša	š	es (dengan titik di atas)
ج	jim	j	je
ح	ḥa	ḥ	ha (dengan titik di bawah)
خ	kha	kh	ka dan ha
د	dal	d	de
ذ	zal	z	zet (dengan titik di atas)
ر	ra	r	er
ز	zai	z	zet
س	sin	s	es
ش	syin	sy	es dan ye
ص	ṣad	ṣ	es (dengan titik di bawah)
ض	ḍad	ḍ	de (dengan titik di bawah)
ط	ṭa	ṭ	te (dengan titik di bawah)
ظ	ẓa	ẓ	zet (dengan titik di bawah)

ع	'ain	'	apostrof terbalik
غ	gain	g	ge
ف	fa	f	ef
ق	qaf	q	qi
ك	kaf	k	ka
ل	lam	l	el
م	mim	m	em
ن	nun	n	en
و	wau	w	we
هـ	ha	h	ha
ء	hamzah	,	apostrof
ي	ya	y	ye

Hamzah (ء) yang terletak di awal kata mengikuti vokalnya tanpa diberi tanda apa pun. Jika ia terletak di tengah atau di akhir, maka ditulis dengan tanda (').

## 2. Vokal

Vokal bahasa Arab, seperti vokal bahasa Indonesia, terdiri atas vokal tunggal atau monoftong dan vokal rangkap atau diftong.

Vokal tunggal bahasa Arab yang lambangnya berupa tanda atau harakat, transliterasinya sebagai berikut:

Tanda	Nama	Huruf Latin	Nama
أ	<i>fathah</i>	a	a
إ	<i>Kasrah</i>	i	i
أ	<i>dammah</i>	u	u

Vokal rangkap bahasa Arab yang lambangnya berupa gabungan antara harakat dan huruf, transliterasinya berupa gabungan huruf, yaitu:

Tanda	Nama	Huruf Latin	Nama
ئِى	<i>fathah dan ya</i>	ai	a dan i
ئُو	<i>fathah dan wau</i>	au	a dan u

Contoh:

كَيْفَ : *kaifa*

لَ هُوَ : *haua*

### 3. Maddah

Maddah atau vokal panjang yang lambangnya berupa harakat dan huruf, transliterasinya berupa huruf dan tanda, yaitu:

Harakat dan Huruf	Nama	Huruf dan Tanda	Nama
اَ... اِ... اِى	<i>fathah dan alif atau ya'</i>	ā	a dan garis di atas
ى	<i>kasrah dan ya'</i>	ī	i dan garis di atas
وُ	<i>dammah dan wau</i>	ū	u dan garis di atas

Contoh:

مَاتَ : *māta*

رَمَى : *ramā*

قِيلَ : *qīla*

يَمُوتُ : *yamūtu*

### 4. Tā' marbūṭah

Transliterasi untuk ta marbūṭah ada dua, yaitu: tā'marbūṭah yang hidup atau mendapat harkat fathah, kasrah, dan dammah, transliterasinya adalah [t]. Sedangkan tā'marbūṭah yang mati atau mendapat harkat sukun, transliterasinya adalah [h].

Kalau pada kata yang berakhir dengan tā'marbūṭah diikuti oleh kata yang menggunakan kata sandang al- serta bacaan kedua kata itu terpisah, maka ta marbūṭah itu ditransliterasikan dengan ha (h).

Contoh:

رَوْضَةُ الْأَطْفَالِ : *rauḍah al-atfāl*

الْمَدِينَةُ الْفَاضِلَةُ : *al-madīnah al-fāḍilah*

الْحِكْمَةُ : *al-ḥikmah*

### 5. Syaddah (*Tasydīd*)

*Syaddah* atau *Tasydīd* yang dalam sistem tulisan Arab dilambangkan dengan sebuah tanda *Tasydīd* ( ّ ), dalam transliterasi ini dilambangkan dengan perulangan huruf (konsonan ganda) yang diberi tanda *syaddah*.

Contoh:

رَبَّنَا : *rabbnā*

نَجَّيْنَا : *najjainā*

الْحَقُّ : *al-haqq*

نُعِمُّ : *nu"ima*

عَدُوُّ : *'aduwwun*

Jika huruf ى ber-*tasydid* di akhir sebuah kata dan didahului oleh huruf *kasrah* (يِ) maka ia ditransliterasi seperti huruf *maddah* menjadi ī.

Contoh:

عَلِيٌّ : 'Alī (bukan 'Aliyy atau 'Aly)

عَرَبِيٌّ : 'Arabī (bukan 'Arabiyy atau 'Araby)

### 6. Kata Sandang

Kata sandang dalam sistem tulisan Arab dilambangkan dengan huruf ال (*alif lam ma'arifah*). Dalam pedoman transliterasi ini, kata sandang ditransliterasi seperti biasa, al-, baik ketika ia diikuti oleh huruf *syamsiyyah* maupun huruf *qamariyyah*. Kata

sandang tidak mengikuti bunyi huruf langsung yang mengikutinya. Kata sandang ditulis terpisah dari kata yang mengikutinya dan dihubungkan dengan garis mendatar (-).

Contoh:

الشَّمْسُ : *al-syams* (bukan *asy-syams*)

الزَّلْزَلَةُ : *al-zalزالah* (bukan *az-zalزالah*)

الفَلْسَفَةُ : *al-falsafah*

الْبِلَادُ : *al-bilād*

## 7. Hamzah

Aturan transliterasi huruf hamzah menjadi apostrof (') hanya berlaku bagi hamzah yang terletak di tengah dan akhir kata. Namun, bila hamzah terletak di awal kata, ia tidak dilambangkan, karena dalam tulisan Arab ia berupa alif.

Contoh:

تَأْمُرُونَ : *ta'murūn*

النَّوْعُ : *al-nau'*

سَيِّءٌ : *syai'*

أَمْرٌ : *umirtu*

## 8. Penulisan Kata Arab yang Lazim Digunakan dalam Bahasa Indonesia

Kata, istilah atau kalimat Arab yang ditransliterasi adalah kata, istilah atau kalimat yang belum dibakukan dalam bahasa Indonesia. Kata, istilah atau kalimat yang sudah lazim dan menjadi bagian dari perbendaharaan bahasa Indonesia, atau sering ditulis dalam tulisan bahasa Indonesia, atau lazim digunakan dalam dunia akademik tertentu, tidak lagi ditulis menurut cara transliterasi di atas. Misalnya, kata al-Qur'an (dari *al-Qur'ān*) alhamdulillah, dan munaqasyah. Namun, bila kata-kata tersebut menjadi bagian dari satu rangkaian teks Arab, maka harus ditransliterasi secara utuh.

Contoh:

*Fī Zilāl al-Qur’ān*

*Al-Sunnah qabl al-tadwīn*

### 9. *Lafz al-Jalālah* (الله)

Kata “Allah” yang didahului partikel seperti huruf *jarr* dan huruf lainnya atau berkedudukan sebagai *mudāfilaih* (frasa nominal), ditransliterasi tanpa huruf hamzah.

Contoh:

بِاللهِ دِينُهُ *dīnullāh* بِاللهِ *billāh*

Adapun *ta marbūṭah* di akhir kata yang disandarkan kepada *lafz al-jalālah*, ditransliterasi dengan huruf [t]. Contoh:

هُم فِي رَحْمَةِ اللهِ *hum fī raḥmatillāh*

### 10. *Huruf Kapital*

Walau sistem tulisan Arab tidak mengenal huruf kapital (*All Caps*), dalam transliterasinya huruf-huruf tersebut dikenai ketentuan tentang penggunaan huruf kapital berdasarkan pedoman ejaan Bahasa Indonesia yang berlaku (EYD). Huruf kapital, misalnya, digunakan untuk menuliskan huruf awal nama diri (orang, tempat, bulan) dan huruf pertama pada permulaan kalimat. Bila nama diri didahului oleh kata sandang (al-), maka yang ditulis dengan huruf kapital tetap huruf awal nama diri tersebut, bukan huruf awal kata sandangnya. Jika terletak pada awal kalimat, maka huruf A dari kata sandang tersebut menggunakan huruf kapital (Al-). Ketentuan yang sama juga berlaku untuk huruf awal dari judul referensi yang didahului oleh kata sandang al-, baik ketika ia ditulis dalam teks maupun dalam catatan rujukan (CK, DP, CDK, dan DR). Contoh:

*Wa mā Muḥammadun illā rasūl*

*Inna awwala baitin wuḍi‘a linnāsi lallaẓī bi Bakkata mubārakan*

*Syahru Ramaḍān al-laẓī unzila fīh al-Qur’ān*

Naṣīr al-Dīn al-Ṭūsī

Abū Naṣr al-Farābī

Al-Gazālī

Al-Munqiz min al-Ḍalāl

Jika nama resmi seseorang menggunakan kata Ibn (anak dari) dan Abu> (bapak dari) sebagai nama kedua terakhirnya, maka kedua nama terakhir itu harus disebutkan sebagai nama akhir dalam daftar pustaka atau daftar referensi. Contoh:

Abuū al-Walīd Muḥammad ibnu Rusyd, ditulis menjadi: Ibnu Rusyd, Abuāal-Walīd Muḥammad (bukan: Rusyd, Abū al-Walīd Muḥammad Ibnu)  
Naṣr ḥāmid Abū Zaīd, ditulis menjadi: Abū Zaīd, Naṣr Hāmid (bukan: Zaīd, Naṣr Hamīd Abū)

## B. Daftar Singkatan

Beberapa singkatan yang dibakukan adalah:

swt.	= <i>subh}a&gt;nahu&gt; wa ta 'a&gt;la&gt;</i>
saw.	= <i>s}allalla&gt;hu 'alaihi wa sallam</i>
a.s.	= <i>'alaihi al-sala&gt;m</i>
H	= Hijrah
M	= Masehi
SM	= Sebelum Masehi
l.	= Lahir tahun (untuk orang yang masih hidup saja)
w.	= Wafat tahun
QS .../...: 4	= QS al-Baqarah/2: 4 atau QS Āl 'Imrān/3: 4
HR	= Hadis Riwayat

Untuk karya ilmiah berbahasa Arab, terdapat beberapa singkatan berikut:

ص = صفحة



بدون مكان = دم

صلى الله عليه و سلم = صلعم

طبعة = ط

بدون ناشر = دن

الى اخرها الى اخره = الخ

جزء = ج



## ABSTRAK

**Nama : Marwah Ahmad**

**Nim : 80200220014**

**Judul : Pengaruh Penggunaan Strategi *Expository* dan *Discovery Learning* terhadap Hasil Belajar Akidah Akhlak di MTs DDI Kanang Kabupaten Polewali Mandar**

---

Tesis ini bertujuan untuk mendeskripsikan: 1) Penggunaan strategi *expository* pada mata pelajaran Akidah Akhlak di MTs DDI Kanang Kabupaten Polewali Mandar, 2) Penggunaan strategi *discovery learning* pada pelajaran Akidah Akhlak di MTs DDI Kanang Kabupaten Polewali Mandar, 3) Hasil belajar Akidah Akhlak peserta didik dengan menggunakan strategi *expository* di MTs DDI Kanang Kabupaten Polewali Mandar, 4) Hasil belajar Akidah Akhlak peserta didik dengan menggunakan *discovery learning* di MTs DDI Kanang Kabupaten Polewali Mandar, 5) Mengetahui apakah terdapat pengaruh penggunaan strategi *expository* dan *discovery learning* secara bersama sama terhadap hasil belajar Akidah Akhlak di MTs DDI Kanang Kabupaten Polewali Mandar.

Jenis penelitian yang digunakan yaitu penelitian kuantitatif dengan metode *true experimental*. Desain penelitian *the nonequivalent comparison group design*. Penelitian ini dilakukan di MTs DDI Kanang Polewali Mandar. Populasi penelitian ini adalah semua siswa MTs DDI Kanang Polewali Mandar sebanyak 467, kemudian sampel berjumlah 36 yang diambil dari kelas VIII B berjumlah 17 orang dan VIII C berjumlah 19. Teknik sampel yang digunakan adalah *purposive sampling*.

Hasil penelitian menunjukkan bahwa: 1) Penggunaan strategi pembelajaran *expository* pada mata pelajaran Akidah Akhlak di MTs DDI Kanang dinyatakan efektif dengan persentase 84% (baik sekali). 2) Penggunaan strategi pembelajaran *discovery learning* pada mata pelajaran Akidah Akhlak di MTs DDI Kanang dinyatakan efektif dengan persentase 90% (baik sekali). 3) Hasil belajar peserta didik pada penggunaan strategi *expository* berpengaruh signifikan terhadap, berada pada kategori sedang dengan persentase 73,6%. Sedangkan hasil uji hipotesis nilai signifikansi di bawah dari 0,05. *expository*. 4) Hasil belajar peserta didik pada penggunaan strategi *discovery* berpengaruh signifikan terhadap, berada pada kategori sedang dengan persentase 64,7%. Sedangkan hasil uji hipotesis nilai signifikansi di bawah dari 0,05. 5) Terdapat pengaruh penggunaan strategi pembelajaran *expository* dan *discovery* secara bersama sama pada hasil belajar Akidah Akhlak peserta didik di MTs DDI Kanang Kabupaten Polewali Mandar dengan perolehan nilai sig. (2 tailed) atau  $p\text{-value} = 0,000/2 = 0,000 < 0,05$ , artinya nilai signifikansi lebih kecil dari taraf kesalahan atau  $H_0$  ditolak.

Implikasi dari hasil penelitian ini adalah strategi pembelajaran *expository* dan *discovery* bisa dilakukan karena dapat mengembangkan berfikir anak dan lebih aktif dalam proses pembelajaran sehingga memperoleh hasil belajar yang baik.

## BAB I

## PENDAHULUAN

### ***A. Latar Belakang Masalah***

Perkembangan ilmu pengetahuan dan teknologi mengakibatkan tuntutan terhadap peningkatan Sumber Daya Manusia (SDM) yang berkualitas tidaklah mungkin berkembang dengan sendirinya secara alami, tetapi harus melalui proses pendidikan. Oleh karena itu, wajarlah kalau pendidikan mendapat perhatian serius dari pemerintah.<sup>1</sup>

Salah satu upaya yang dilakukan oleh pemerintah yaitu memberlakukan Kurikulum 2013 (K13) sebagai penyempurnaan dari berbagai kritik dan tanggapan terhadap konsep dan implementasi kurikulum dan tindak lanjut dari Kurikulum 2006 atau yang sering disebut sebagai Kurikulum Tingkat Satuan Pendidikan (KTSP). Berbeda dengan KTSP yang menekankan pada konten (isi dan materi) pelajaran, dimana peran guru memberikan informasi dalam bentuk ceramah dan buku teks sedangkan peserta didik sebagai pendengar dan menghafal materi. Kurikulum 2013 lebih menekankan peserta didik kepada pendidikan karakter dan memungkinkan juga peserta didik lebih aktif, inovatif serta kreatif selama proses pembelajaran.

Berkaitan dengan hal ini dalam Undang-Undang RI Nomor 20 Tahun 2003, tentang sistem Pendidikan Nasional Bab I Pasal 1 menyatakan bahwa:

Pendidikan adalah usaha sadar dan terencana untuk mewujudkan suasana belajar dan proses pembelajaran agar peserta didik secara aktif mengembangkan potensi dirinya untuk memiliki kemampuan spiritual keagamaan, pengendalian diri,

---

<sup>1</sup>Arsad Bahri, Syamsiah dan Raya Agni, "Pengaruh Pendekatan *Expository* dan *Discovery* terhadap Hasil Belajar Biologi Peserta didik Kelas XI SMA Negeri 1 Walenrang". *Jurnal Bionature*, vol. 12 no. 2 (2011), h. 110.

kepribadian, kecerdasan, ahlak mulia, serta keterampilan yang diperlukan dirinya, masyarakat bangsa dan negara.<sup>2</sup>

Dengan demikian dapat dikatakan bahwa pendidikan mempunyai peranan yang sangat penting dalam menentukan masa depan. Untuk mencapai tujuan pendidikan nasional dan meningkatkan mutu pendidikan mulai dari jenjang pendidikan sekolah dasar sampai perguruan tinggi pemerintah telah melakukan banyak hal. Solusi untuk meningkatkan mutu pendidikan yakni dengan mengaktifkan dan mengefisienkan proses pembelajaran di sekolah termasuk di dalamnya penggunaan strategi pembelajaran yang tepat oleh guru mata pelajaran.

Strategi pembelajaran yang akan digunakan dalam proses pembelajaran harus didasarkan pada tujuan pembelajaran yang ingin dicapai. Selain itu, penyesuaian harus dilakukan sesuai dengan jenis materi, karakteristik peserta didik, dan kondisi untuk melanjutkan proses pembelajaran. Kajian strategi pembelajaran terkandung di dalam al-Quran, sebagaimana terdapat pada QS al-Hasyr/59: 18:

يَا أَيُّهَا الَّذِينَ ءَامَنُوا اتَّقُوا اللَّهَ وَلْتَنْظُرْ نَفْسٌ مَّا قَدَّمَتْ لِغَدٍ وَاتَّقُوا اللَّهَ إِنَّ اللَّهَ خَبِيرٌ بِمَا تَعْمَلُونَ

Terjemahnya:

Hai orang-orang yang beriman, bertakwalah kepada Allah dan hendaklah setiap diri memperhatikan apa yang telah diperbuatnya untuk hari esok (akhirat) dan bertakwalah kepada Allah, sesungguhnya Allah Maha Mengetahui apa yang kamu kerjakan.<sup>3</sup>

Ayat tersebut menjelaskan betapa pentingnya perencanaan bagi seseorang untuk mempersiapkan masa depan. Segala hal untuk mencapai hasil yang baik dan memuaskan harus diperhitungkan dan dipersiapkan dengan matang sebelumnya. Selain itu, segala sesuatu yang harus dilakukan harus dilakukan secara sistematis dan berkelanjutan. Dalam strategi pembelajaran, dapat dikatakan betapa pentingnya melaksanakan strategi secara sistematis dan berkelanjutan. Sistem berarti

---

<sup>2</sup>Sekretariat Negara Republik Indonesia, *Undang-Undang Republik Indonesia Nomor 20 Tahun 2003 Tentang Sistem Pendidikan Nasional* (Cet. I; Jakarta: BP Panca Usaha, 2003), h. 4.

<sup>3</sup>Kementrian Agama RI, *Alquran dan Terjemahannya* (Jakarta: Penerbit Wali.2010), h. 548.

melakukan sesuatu sesuai urutan, prosedur atau tahapan sebagai inti penelitian dari strategi pembelajaran.

MTs DDI Kanang Kabupaten Polewali Mandar yang berada di daerah pedesaan dianggap berkembang karena dipengaruhi oleh lingkungan masyarakat pedesaan yang cukup padat. Jumlah penduduk yang padat inilah yang mendorong bagi MTs DDI Kanang Kabupaten Polewali Mandar untuk terus bersaing dengan madrasah-madrasah lain yang berada di Kabupaten Polewali Mandar.

MTs DDI Kanang sebagai salah satu tempat diselenggarakannya pendidikan tentunya dituntut untuk meningkatkan kualitas peserta didiknya. Berdasarkan observasi peneliti diperoleh informasi bahwa sebagian besar guru belum optimal memberdayakan potensinya terutama pada mata pelajaran Akidah Akhlak. Peserta didik juga kurang diberikan kesempatan berfikir untuk mengkaji suatu fakta dan menguji kebenaran suatu konsep-konsep atau prinsip, sehingga keterlibatan peserta didik dalam mengikuti pelajaran kurang maksimal, pemahaman dalam menerima materi juga belum merata, dan merasa bosan. Kebosanan peserta didik dalam mengikuti mata pelajaran menyebabkan hasil nilai belajar yang diperoleh peserta didik rendah dan menyebabkan terjadinya perilaku tidak disiplin yang dilakukan oleh peserta didiknya (bolos), karena lokasi MTs DDI Kanang yang berdiri di lereng bukit ini sangat dekat kebun masyarakat, sehingga memungkinkan bagi peserta didiknya bolos belajar dengan cara lari ke dalam hutan sehingga jejak mereka tidak bisa dideteksi.

Selanjutnya fenomena yang selalu juga jadi permasalahan dalam dunia pendidikan yaitu penggunaan metode ceramah (konvensional) yang menjadi kegelisahan karena kurang efektif dan berpengaruh terhadap hasil belajar peserta didik. Oleh karena itu peneliti tertarik dengan permasalahan tersebut dan ingin membuktikan hal tersebut dengan menggunakan suatu strategi pembelajaran yang

dapat menunjang kelancaran proses pembelajaran dengan memperhatikan aspek guru dan keinginan peserta didik tersebut. Salah satunya adalah strategi *expository* dan *discovery learning*. Pada penelitian ini penulis memilih pelajaran Akidah Akhlak karena materinya sangat kompleks sehingga terkadang minat belajar peserta didik rendah sehingga mempengaruhi hasil belajarnya.

### **B. Rumusan Masalah**

Berdasarkan uraian latar belakang di atas, maka yang menjadi rumusan masalah dalam penelitian ini sebagai berikut :

1. Bagaimana penggunaan strategi *expository* pada mata pelajaran Akidah Akhlak di MTs DDI Kanang Kabupaten Polewali Mandar?
2. Bagaimana penggunaan strategi *discovery learning* pada mata pelajaran Akidah Akhlak di MTs DDI Kanang Kabupaten Polewali Mandar?
3. Apakah penggunaan strategi *expository* berpengaruh signifikan terhadap hasil belajar Akidah Akhlak di MTs DDI Kanang Kabupaten Polewali Mandar?
4. Apakah penggunaan strategi *discovery learning* berpengaruh signifikan terhadap hasil belajar Akidah Akhlak di MTs DDI Kanang Kabupaten Polewali Mandar?
5. Apakah penggunaan strategi *expository* dan *discovery learning* secara bersama-sama berpengaruh terhadap hasil belajar Akidah Akhlak di MTs DDI Kanang Kabupaten Polewali Mandar?

### **C. Hipotesis**

Hipotesis adalah jawaban sementara terhadap rumusan masalah penelitian, di mana rumusan masalah penelitian telah dinyatakan dalam bentuk kalimat pertanyaan.<sup>4</sup>

Adapun yang menjadi hipotesis atau dugaan sementara dalam penelitian ini sebagai berikut:

1. Penggunaan strategi *expository* berpengaruh signifikan terhadap hasil belajar Akidah Akhlak di MTs DDI Kanang Kabupaten Polewali Mandar.
2. Penggunaan strategi *discovery learning* berpengaruh signifikan terhadap hasil belajar Akidah Akhlak di MTs DDI Kanang Kabupaten Polewali Mandar.
3. Penggunaan strategi *expository* dan *discovery learning* secara bersama-sama berpengaruh terhadap hasil belajar Akidah Akhlak di MTs DDI Kanang Kabupaten Polewali Mandar.

#### **D. Definisi Operasional Variabel dan Ruang Lingkup Penelitian**

##### **1. Definisi Operasional Variabel**

Variabel X1 : Strategi *Expository*

Strategi pembelajaran *expository* yang dimaksud dalam penelitian ini adalah kegiatan yang lebih menekankan kepada pemahaman kepada peserta didik. Guru menyampaikan tujuan pembelajaran, menyampaikan materi, pemberian yel-yel, kolerasi, menyimpulkan, dan penerapan. Materi akidah akhlak meliputi pokok bahasan rasul ulul azmi dengan sub pokok bahasan sebagai berikut: (1) Pengertian

---

<sup>4</sup>Sugiyono, *Metode Penelitian Pendidikan Pendekatan Kuantitatif, Kualitatif dan R&D* (Cet. 26; Bandung: CV. Alfabeta, 2017), h. 96

Rasul ulul azmi (2) Sifat utama dan keteguhan Rasul ulul azmi (3) Hikmah keteladanan Rasul ulul azmi.

Variabel X2 : Strategi *discovery learning*

Strategi *discovery learning* yang dimaksud dalam penelitian ini adalah pembelajaran yang berangkat dari suatu permasalahan lewat pertanyaan yang diajukan oleh guru, melakukan penemuan melalui pengamatan, mencoba sendiri, dan menarik kesimpulan pada mata pelajaran akidah akhlak. Materi Akidah Akhlak yang dimaksud meliputi pokok bahasan keteladanan Rasul ulul azmi dan keistimewaannya dengan sub pokok bahasan sebagai berikut: (1) Pengertian Rasul ulul azmi (2) Sifat utama dan keteguhan Rasul ulul azmi (3) Hikmah keteladanan Rasul ulul azmi.

Variabel Y : Hasil Belajar

Hasil belajar peserta didik merupakan capaian pembelajaran melalui tes yang dilakukan oleh peneliti setelah selesai proses pembelajaran dalam mata pelajaran Akidah Akhlak menggunakan instrumen tes hasil belajar yang digunakan oleh peneliti. Tes hasil belajar dimaksud meliputi aspek kognitif.

## **2. Ruang Lingkup Penelitian**

Yang dimaksud dalam penelitian ini adalah peserta didik kelas VIII B dan kelas VIII C dibatasi pada penggunaan strategi pembelajaran *expository* dan *discovery learning* terhadap hasil belajar Akidah Akhlak pada peserta didik di MTs DDI Kanang Kabupaten Polewali Mandar.

### ***E. Penelitian Terdahulu***

Dari penelusuran terhadap beberapa sumber dalam banyak literatur dan beberapa hasil penelitian terdahulu, ditemukan penelitian yang memiliki relevansi dengan penelitian yang akan dilaksanakan oleh peneliti. Adapun penelitian tersebut adalah sebagai berikut:



1. Jurnal Bionature, oleh Arsad Bahri, Syamsiah dan Raya Agni dengan judul: “Pengaruh Pendekatan *Inquiry* dan *Discovery* terhadap Hasil Belajar Biologi Peserta didik Kelas XI SMA Negeri 1 Walenrang”. Ada perbedaan antara kelas yang diajar dengan menggunakan pendekatan *inquiry* dan *discovery* dan kelas yang diajar tanpa menggunakan pendekatan *inquiry* dan *discovery* dengan taraf signifikansi  $\alpha = 0.05$ . Dari hasil uji statistik uji-t, daerah kritis  $H_0$  ditolak karena p value (Sig.(2-tailed)) yang diperoleh adalah 0.008 sehingga dapat disimpulkan bahwa ada perbedaan hasil belajar antara peserta didik yang diajar dengan menggunakan pendekatan *inquiry* dan *discovery* dan tanpa menggunakan pendekatan *inquiry* dan *discovery*.<sup>5</sup>

Penelitian dengan pendekatan *inquiry* dan *discovery* berpengaruh terhadap hasil belajar peserta didik. Dalam pendekatan *inquiry* dan *discovery* peserta didik sangat antusias dalam mengerjakan materi pelajaran, hal ini disebabkan ketertarikan mereka pada proses pembelajaran yang lebih menarik dan penuh tantangan dimana pendekatan ini yang belum pernah digunakan dalam proses belajar mengajar, mendiskusikan hasil dari soal yang jawabannya mereka temukan sendiri, pencarian dan penemuan jawaban dari soal yang telah diberikan dalam proses pembelajaran menyebabkan mereka bisa menganalisa dan berdiskusi untuk menemukan jawaban. Pemberian soal baik itu secara lisan maupun dengan pemberian potongan kertas yang berisi soal kemudian memberikan kesempatan kepada peserta didik yang telah dibagi atas 6 kelompok dan terdiri dari kurang lebih 6 orang peserta didik, membuat peserta didik memperlihatkan kreatifitas mereka dengan kerja kelompok yang bagus.

---

<sup>5</sup>Arsad Bahri, Syamsiah dan Raya Agni, “Pengaruh Pendekatan *Inquiry* dan *Discovery* terhadap Hasil Belajar Biologi Peserta didik Kelas XI SMA Negeri 1 Walenrang”. h. 110-122.

2. Jurnal Pendidikan Teknik Elektro Volume 03, Nomor 02, Tahun 2014, hal. 09-13 oleh Bayu Atrianto, dengan judul: “Pengaruh Strategi Pembelajaran Ekspositori Terhadap Hasil Belajar Peserta Didik pada Mata Diklat Memperbaiki *Compact Cassete Recorder* Kelas XI Tav di Sma Negri 2 Surabaya”. Adapun hasil rating untuk respon peserta didik terhadap pembelajaran ini sebesar 83,97%. Untuk hasil belajar peserta didik didapatkan t tes sebesar 8,755 dan t tabel sebesar 1,67. Pada uji-t satu pihak kanan dapat disimpulkan hasil belajar peserta didik yang menggunakan strategi pembelajaran ekspositori lebih baik dibandingkan dengan peserta didik yang menggunakan model pembelajaran konvensional pada standar kompetensi memperbaiki *Compact Cassete Recorder* kelas XI TAV SMA Negri 2 Surabaya.<sup>6</sup>

Penelitian pengaruh strategi pembelajaran ekspositori terhadap hasil belajar peserta didik pada mata pelajaran diklat memperbaiki *Compact Cassete Recorder* sangat berpengaruh. Hal ini disebabkan peserta didik merespon dengan sangat baik pembelajaran yang diberikan, peserta didik mendapat kesan dan pemahaman materi dengan sangat baik, modul pun dinilai sangat membantu peserta didik dalam belajar, pembagian kelompok sesuai dengan kebutuhan peserta didik dalam berkomunikasi, dan yang paling penting strategi ekspositori sangat efektif dalam menunjang kemudahan peserta didik untuk belajar. Oleh karena itu sebagai pembelajaran yang diinginkan dan disukai peserta didik, pembelajaran ini sangat patut diperhitungkan manfaatnya untuk membangun suasana kelas yang nyaman bagi guru dan peserta didik karena ketertarikan peserta didik dalam suatu pembelajaran sangat berperan penting terhadap kelanjutan proses pembelajaran selanjutnya.

---

<sup>6</sup>Bayu Atrianto, “Pengaruh Strategi Pembelajaran Ekspositori Terhadap Hasil Belajar Peserta Didik pada Mata Diklat Memperbaiki *Compact Cassete Recorder* Kelas XI Tav di SMA Negri 2 Surabaya”. *Jurnal Pendidikan Teknik Elektro*, vol. 3 no. 2 (2014), h.9.

3. Jurnal Pendidikan Khusus Tahun 2016, oleh Wika Vidiyanti, dengan judul: “Strategi Pembelajaran Ekspositori Bermedia Video Terhadap Hasil Belajar Matematika Anak Tunagrahita Sedang di SLB”. Adapun hasil penelitian yang diperoleh, yaitu hasil belajar matematika penjumlahan angka 1 sampai 5 anak tunagrahita sedang di SLB Merdeka Sidoarjo mengalami peningkatan yang signifikan. Hasil penelitian menunjukkan bahwa  $Z_h = 2,20$  lebih besar dari  $Z$  tabel 5% yaitu 1,96 ( $Z_h > Z_t$ ) sehingga  $H_0$  ditolak dan  $H_a$  diterima yang artinya ada pengaruh strategi pembelajaran ekspositori bermedia video terhadap hasil belajar matematika anak tunagrahita sedang di SLB Merdeka Sidoarjo.<sup>7</sup>

Penelitian ini menunjukkan bahwa kemampuan anak tunagrahita sedang meningkat dikarenakan dalam pemberian materi penjumlahan bilangan 1 sampai 5, peneliti menggunakan strategi pembelajaran ekspositori dengan cara menjelaskan materi penjumlahan bilangan 1 sampai 5 dengan bertutur kata. Strategi ini dilakukan karena sesuai dengan karakteristik anak tunagrahita yaitu memiliki kemampuan intelektual yang rendah. Model pembelajaran ekspositori dipakai guru ketika menghadapi tingkat pengetahuan anak yang rendah sehingga guru perlu untuk melakukan penjelasan di depan anak secara baik. Kemampuan anak yang rendah membutuhkan strategi khusus bagi guru untuk memberikan bekal pengetahuan secara lebih luas dengan proses penjelasan yang lebih dominan guru dibanding anak.

4. Jurnal Inovasi dan Pembelajaran Fisika, oleh Slamet Prasetyo yang berjudul: “Penerapan Strategi Pembelajaran Ekspositori untuk Meningkatkan Hasil Belajar Peserta Didik Kelas X SMA Negeri 8 Lubuklinggau Tahun pelajaran 2015/2016”. Hasil penelitian menunjukkan berdasarkan data hasil belajar dari rata-

---

<sup>7</sup>Wika Vidiyanti, “Strategi Pembelajaran Ekspositori Bermedia Video terhadap Hasil Belajar Matematika Anak Tunagrahita Sedang di SLB”. *Jurnal Pendidikan Khusus*, vol. 8 no. 1 (2018), h. 2.

rata *pre-test* = 25,5, *post-test*=84,29 dan skor maksimum 61 yang diuji menggunakan uji t diperoleh *t hitung* =5,86 dengan rata-rata peningkatan sebesar 58,75. Hal ini membuktikan bahwa strategi pembelajaran ekspositori dapat meningkatkan hasil belajar peserta didik kelas X.1 IPA di SMA Negeri 8 Lubuklinggau.<sup>8</sup>

Penelitian ini menunjukkan bahwa peserta didik terlihat lebih aktif dan antusias mengikuti pembelajaran dengan menggunakan strategi pembelajaran ekspositori, mereka tidak malu-malu lagi mengungkapkan pendapat atau pertanyaan, mereka juga berani menceritakan pengalaman mereka sehari-hari yang berhubungan dengan materi di depan kelas. Peserta didik juga lebih termotivasi untuk mengikuti pembelajaran ini terlihat ketika mereka bersemangat ketika mengerjakan soal latihan yang berupa LKS. Strategi pembelajaran ekspositori ini memungkinkan peserta didik terlibat langsung dan aktif serta melalui strategi pembelajaran ekspositori ini membuat mereka merasa senang bahwa proses pembelajaran lebih menarik dan menyenangkan sehingga tidak menimbulkan kebosanan pada peserta didik.

Beberapa penelitian di atas terdapat perbedaan dengan penelitian yang akan dilakukan. Tesis ini membahas tentang pengaruh strategi *expository* dan *discovery learning* terhadap hasil belajar peserta didik dalam mata pelajaran Akidah Akhlak di MTs DDI Kanang Kabupaten Polewali Mandar. Kajian ini terdiri atas 3 variabel sebagaimana telah dipaparkan pada definisi operasional dan ruang lingkup penelitian yaitu strategi *expository*, *discovery learning* dan hasil belajar. Tidak dapat disangka bahwa sudah ada beberapa penelitian terdahulu mengkaji tentang

---

<sup>8</sup>Slamet Prasetyo, "Penerapan Strategi Pembelajaran Ekspositori untuk Meningkatkan Hasil Belajar Peserta Didik Kelas X SMA Negeri 8 Lubuklinggau Tahun pelajaran 2015/2016". *Jurnal Inovasi dan Pembelajaran Fisika*, vol. 4 no. 1 (2017), h. 18.

pengaruh strategi *expository* dan *discovery learning* terhadap hasil belajar, namun objek kajiannya berbeda-beda, tempat, dan tahun.

Perbedaan selanjutnya antara penelitian sebelumnya dan penelitian ini adalah pada variabel penelitian. Penelitian ini menggunakan dua strategi yang berbeda yaitu strategi *expository* yang berfokus pada guru (*teacher centered*) dan strategi *discovery* berpusat pada peserta didik (*student centered learning*), sedangkan pada penelitian sebelumnya dalam satu judul penelitian hanya fokus pada strategi yang berpusat pada peserta didik saja (*student centered learning*) ataupun strategi yang berfokus pada guru saja (*teacher centered*), tidak dengan kedua-duanya.

## ***F. Tujuan dan Kegunaan Penelitian***

### **1. Tujuan Penelitian**

Maksud dari tujuan penelitian adalah memberikan jawaban dari rumusan pada masalah. Kesesuaian pada rumusan masalah, dari itu prinsip pada penelitian ini yaitu:

- a. Mendeskripsikan penggunaan strategi *expository* pada mata pelajaran Akidah Akhlak di MTs DDI Kanang Kabupaten Polewali Mandar.
- b. Mendeskripsikan penggunaan strategi *discovery learning* pada pelajaran Akidah Akhlak di MTs DDI Kanang Kabupaten Polewali Mandar.
- c. Mengetahui penggunaan strategi *expository* berpengaruh signifikan terhadap hasil belajar Akidah Akhlak di MTs DDI Kanang Kabupaten Polewali Mandar.
- d. Mengetahui penggunaan strategi *discovery learning* berpengaruh signifikan terhadap hasil belajar Akidah Akhlak di MTs DDI Kanang Kabupaten Polewali Mandar.

- e. Mengetahui penggunaan strategi *expository* dan *discovery learning* secara bersama-sama berpengaruh terhadap hasil belajar Akidah Akhlak di MTs DDI Kanang Kabupaten Polewali Mandar.

## 2. Kegunaan penelitian

Hasil dari penelitian ini diharapkan dapat memberi manfaat, antara lain:

### a. Manfaat ilmiah

Berharap setelah proses penelitian ini, semoga bisa menjadi asumsi bagi pendidik ataupun sumber daya manusia yang lainnya.

#### Kegunaan praktis

##### 1) Untuk pendidik/Guru

Menjadi bahan masukan bagi para pendidik menghadapi masalah-masalah dalam penggunaan strategi pembelajaran.

##### 2) Bagi peneliti

Dapat menambah wawasan mulai dari berlangsungnya sampai selesainya penelitian, serta dapat mengaplikasikan ilmu yang telah di dapatkan selama perkuliahan.

##### 3) Bagi peneliti selanjutnya

Menjadi bahan bacaan, masukan, perbandingan dan referensi untuk mahasiswa didik ketika melakukan penelitian.

## BAB II

### TINJAUAN TEORETIS

### **A. Strategi Pembelajaran**

Sebelum mulai memahami titik fokus pada penelitian ini yaitu strategi *expository* dan *discovery learning*, terlebih dahulu penulis akan menjelaskan istilah-istilah yang berkaitan dengan strategi tersebut. Dalam proses pembelajarannya ada beberapa istilah yang memiliki arti yang hampir sama sehingga sering membuat orang bingung. Istilah-istilah tersebut adalah:

1. Model pembelajaran
2. Pendekatan pembelajaran
3. Strategi pembelajaran
4. Taktik pembelajaran
5. Metode pembelajaran

Model pembelajaran adalah suatu pola pembelajaran yang berada pada kegiatan pembelajaran yang pada hakikatnya adalah pola-pola proses belajar mengajar/bingkai mulai pada pendahuluan pembelajaran sampai kepada akhir pembelajaran. Kemudian daripada itu, dilakukan hasil yang analisis dan lebih terperinci tentang strategi yang peneliti akan gunakan.

Pendekatan pembelajaran dapat dijelaskan sebagai pandangan kita tentang proses pembelajaran yang mengacu pada pandangan bahwa suatu proses yang biasa dan alami terjadi, dimana dapat menampung, menginspirasi, memperkuat dan memberikan dasar bagi strategi pembelajaran dengan cakupan teoritis tertentu. Dari pendekatan pembelajaran yang ditentukan, kemudian masuk ke strategi pembelajaran.

Strategi pembelajaran masih dalam bentuk konseptual, dan untuk mengaplikasikannya digunakan berbagai metode pembelajaran. Oleh karena itu, metode pembelajaran dapat diartikan sebagai cara untuk melaksanakan suatu

rencana yang disusun dalam bentuk kegiatan nyata dan praktis untuk mencapai tujuan pembelajaran.

Taktik yaitu kepribadian pendidik yang masih individual di dalam kelas, bergerak dalam bidang teknologi atau langkah-langkah pembelajaran. Selalu gunakan metode konvensional saja, misalnya dengan menerapkan metode yang sama yaitu metode konvensional terdiri dari dua orang pendidik, maka metode yang digunakan boleh jadi sama, namun cara mentransfer metode itu berbeda antara pendidik yang satu dengan pendidik yang lainnya.

Kemudian mendeskripsikan metode pembelajaran berupa penerapan langkah-langkah pendidik atau teladan dalam proses pembelajaran. Penerapan langkah-langkah tersebut dilakukan dengan cara yang praktis.<sup>9</sup>

## **B. Strategi Pembelajaran *Expository***

### **1. Pengertian Strategi Pembelajaran *Expository***

Dalam dunia pendidikan strategi diartikan sebagai perencanaan tentang rangkaian kegiatan yang didesain untuk mencapai tujuan pendidikan tertentu. Ada dua hal yang patut kita cermati dari pengertian di atas. Pertama, strategi termasuk penggunaan metode dan pemanfaatan berbagai sumber daya/kekuatan dalam pembelajaran. Kedua, strategi disusun untuk mencapai tujuan pendidikan tertentu. Artinya, arah dari semua keputusan penyusunan strategi adalah pencapaian tujuan. Dengan demikian, penyusunan langkah-langkah pembelajaran, pemanfaatan berbagai fasilitas, dan sumber belajar semuanya diarahkan dalam upaya pencapaian tujuan.<sup>10</sup>

---

<sup>9</sup>Munawwara, "Pengaruh Penerapan Metode Pembelajaran CTL terhadap Kemampuan Metakognisi pada Pembelajaran Fiqh Peserta Didik di MTs DDI Tuppu Kabupaten Pinrang", *Skripsi*. Makassar: Fak. Tarbiyah dan Keguruan UIN Alauddin, 2018. h.12.

<sup>10</sup>Wina Sanjaya dan Andi Budimanjaya, *Paradigma Baru Mengajar* (Cet. 1; Jakarta: Kencana Prenada, 2017), h. 111-112.



Strategi pembelajaran *expository* adalah strategi yang dilakukan dengan cara menyampaikan materi pelajaran secara verbal, artinya bertutur secara lisan merupakan alat utama dalam melakukan strategi ini.<sup>11</sup> Istilah *expository* berasal dari konsep eksposisi yang berarti memberi penjelasan. Dalam konteks pembelajaran, *expository* merupakan strategi yang dilakukan guru untuk mengatakan atau menjelaskan fakta-fakta, gagasan-gagasan dan informasi-informasi penting lainnya kepada para pembelajar.<sup>12</sup>

Strategi pembelajaran *expository*, merupakan bentuk dari pendekatan pembelajaran yang berorientasi kepada guru (*teacher centered approach*). Dikatakan demikian, sebab dalam strategi ini guru memegang peran yang sangat dominan. Melalui strategi ini guru menyampaikan materi pembelajaran secara terstruktur dengan harapan materi pembelajaran yang disampaikan itu dapat dikuasai peserta didik dengan baik. Fokus utama strategi ini adalah kemampuan akademis (*academic achievement*) peserta didik.<sup>13</sup>

Walaupun strategi pembelajaran *expository* merupakan strategi pembelajaran yang banyak digunakan pada paradigma lama, akan tetapi bukan berarti strategi pembelajaran *expository* tidak cocok digunakan pada masa kini dan masa yang akan datang, sebab penggunaan suatu strategi pada dasarnya tergantung pada tujuan yang hendak dicapai serta jenis bahan pelajarannya itu sendiri, misalnya jika guru ingin mencapai tujuan pembelajaran agar peserta didik dapat menyebutkan asmaul husna, maka tidak perlu digunakan strategi *inquiry* melalui metode seminar, karena tujuan yang ingin dicapai hanya sebatas menyebutkan saja. Untuk mengejar tujuan tersebut cukup dengan strategi pembelajaran *expository*.

---

<sup>11</sup>Johni Dimiyanti, *Pembelajaran Terpadu* (Cet. 1; Jakarta: Kencana, 2016), h. 97.

<sup>12</sup>Mohammad Syarif Sumantri, *Strategi Pembelajaran Teori dan Praktik di Tingkat Pendidikan Dasar* (Cet. II; Jakarta: Rajawali Pers, 2016), h. 61.

<sup>13</sup>Wina Sanjaya, *Kurikulum dan Pembelajaran* (Cet. 1; Jakarta: Kencana Prenada Media Group, 2008), h. 299.

Melalui strategi ini guru menyampaikan materi pembelajaran secara terstruktur dengan harapan materi pelajaran yang disampaikan itu dapat dikuasai oleh peserta didik dengan baik.<sup>14</sup>

Strategi pembelajaran *expository* menghendaki peserta didik dapat menangkap dan mengingat informasi yang telah diberikan guru, serta mengungkapkan kembali/mereproduksi apa yang telah dimilikinya melalui respon yang ia berikan pada saat guru melontarkan pertanyaan. Disini digunakan komunikasi satu arah atau komunikasi aksi.<sup>15</sup>

## 2. Prinsip-prinsip Penggunaan Strategi Pembelajaran *Expository*

Dalam penggunaan strategi pembelajaran *expository* terdapat beberapa prinsip yang harus diperhatikan oleh setiap guru. Setiap prinsip dijelaskan seperti berikut ini:

### a. Berorientasi pada tujuan

Walaupun penyampaian materi pelajaran merupakan ciri utama dalam strategi pembelajaran *expository* melalui metode ceramah, namun tidak berarti proses penyampaian materi tanpa tujuan pembelajaran, justru tujuan itulah yang harus menjadi pertimbangan utama dalam penggunaan strategi ini. Oleh karena itu sebelum strategi ini diterapkan terlebih dahulu guru harus merumuskan tujuan pembelajaran secara jelas dan terukur. Seperti kriteria pada umumnya, tujuan pembelajaran harus dirumuskan dalam bentuk tingkah laku yang dapat diukur atau berorientasi pada kompetensi yang harus dicapai oleh peserta didik. Hal ini sangat penting untuk dipahami, oleh karena tujuan yang spesifik memungkinkan kita dapat mengontrol efektifitas penggunaan strategi pembelajaran.

### b. Prinsip komunikasi

---

<sup>14</sup>Wina Sanjaya dan Andi Budimanjaya, *Paradigma Baru Mengajar*, h. 115-116.

<sup>15</sup>Ahmad Rohani, *Pengelolaan Pengajaran* (Cet. II; Jakarta: Rineka Cipta, 2004), h. 38.

Proses pembelajaran dapat dikatakan sebagai proses komunikasi, yang menunjuk pada proses penyampaian pesan dari seorang (sumber pesan) kepada seseorang atau sekelompok orang (penerima pesan). Pesan yang ingin disampaikan dalam hal ini adalah materi pelajaran yang diorganisir dan disusun sesuai dengan tujuan tertentu yang ingin dicapai. Dalam proses komunikasi guru berfungsi sebagai sumber pesan dan peserta didik berfungsi sebagai penerima pesan.<sup>16</sup>

Dalam proses komunikasi yang bagaimanapun sederhananya selama terjadi urutan pemindahan pesan (informasi) dari sumber pesan ke penerima pesan. Sistem komunikasi dikatakan efektif manakala pesan itu dapat dapat mudah ditangkap oleh penerima pesan secara utuh dan sebaliknya, sistem komunikasi dikatakan tidak efektif, manakala penerima pesan tidak dapat menangkap setiap pesan yang disampaikan. Kesulitan menangkap pesan itu bisa terjadi oleh berbagai gangguan yang dapat menghambat kelancaran proses komunikasi. Akibat gangguan tersebut memungkinkan penerima pesan (peserta didik) tidak memahami atau tidak dapat menerima sama sekali pesan yang ingin disampaikan. Sebagai suatu strategi pembelajaran yang menekankan kepada proses penyampaian, maka prinsip komunikasi merupakan prinsip yang sangat penting untuk diperhatikan. Artinya, bagaimana upaya yang dapat dilakukan agar setiap guru dapat menghilangkan setiap gangguan yang dapat mengganggu proses komunikasi. Salah satu syarat yang harus dimiliki oleh seorang komunikator agar mampu membangun komunikasi yang baik dengan komunikan adalah kemampuan untuk memahami pelajaran. Pemahaman komunikator akan materi pelajaran dapat menumbuhkan rasa percaya diri yang tinggi yang pada gilirangnya ia akan bebas bergerak, tidak merasa kaku

---

<sup>16</sup>Wina Sanjaya, *Kurikulum dan Pembelajaran*, h. 299-300.

atau merasa takut oleh peserta didik. Oleh karena itu, penguasaan materi pelajaran merupakan hal lain yang harus dimiliki oleh guru.<sup>17</sup>

#### c. Prinsip kesiapan

Dalam teori koneksionisme, kesiapan merupakan salah satu hukum belajar. Inti dari hukum belajar ini adalah setiap individu akan merespon dengan cepat dari setiap stimulus manakala dalam dirinya sudah memiliki kesiapan. Sebaliknya, tidak mungkin setiap individu akan merespon, setiap stimulus yang muncul manakala dalam dirinya belum memiliki kesiapan. Hal yang dapat kita tarik dari hukum belajar ini adalah peserta didik dapat menerima informasi sebagai stimulus yang kita berikan, terlebih dahulu kita harus memposisikan mereka dalam keadaan siap baik secara fisik maupun psikis, untuk menerima pelajaran. Jangan memulai pelajaran manakala peserta didik belum siap untuk menerimanya. Seperti halnya kerja sebuah komputer, setiap data yang akan dimasukkan akan dapat disimpan dalam sebuah memori manakala sudah tersedia *file* untuk menyimpan data. Setiap data tidak mungkin dapat disimpan manakala belum tersedia *file* nya. Oleh karena itu, sebelum kita menyampaikan informasi terlebih dahulu kita yakinkan apakah dalam otak anak sudah tersedia *file* yang sesuai dengan jenis informasi yang akan kita sampaikan. Agar setiap orang yang akan melakukan *expository* dengan baik, maka yang bersangkutan harus menguasai medan terlebih dahulu, baik yang berhubungan dengan keadaan atau kondisi fisik tempat berlangsungnya *expository*, maupun kondisi *audience*, seperti pengalaman dan tingkat perkembangannya.

#### d. Prinsip berkelanjutan

Proses pembelajaran *expository* harus mendorong peserta didik untuk mempelajari materi pelajaran lebih lanjut. Pembelajaran bukan hanya berlangsung pada saat itu, melainkan juga untuk waktu selanjutnya. *Expository* yang berhasil

---

<sup>17</sup>Wina Sanjaya dan Andi Budimanjaya, *Paradigma Baru Mengajar*, h. 117.

ketika proses penyampaian dapat membawa peserta pada situasi ketidakseimbangan sehingga mendorong mereka mencari dan menemukan atau menambah wawasan melalui proses belajar mandiri. Oleh sebab itu, memotivasi setiap *audience* untuk mempelajari sumber lain haruslah dilakukan.<sup>18</sup>

### 3. Karakteristik Strategi Pembelajaran *Expository*

Strategi *expository* memiliki karakteristik sebagai berikut:

- a. Langkah *expository* dilakukan dengan cara menyampaikan materi pelajaran secara verbal, artinya bertutur secara lisan merupakan alat utama dalam melakukan strategi ini. Oleh karena itu sering mengidentikannya dengan ceramah.
- b. Materi pelajaran yang disampaikan adalah materi pelajaran yang sudah jadi, seperti data atau fakta, konsep-konsep tertentu yang harus dihafal sehingga tidak menuntut peserta didik untuk bertutur ulang.
- c. Tujuan utama pelajaran adalah penguasaan materi pelajaran itu sendiri. Artinya, setelah proses pembelajaran berakhir peserta didik diharapkan dapat memahaminya dengan benar dengan cara dapat mengungkapkan kembali materi yang sudah diuraikan.<sup>19</sup>

### 4. Prosedur Strategi Pembelajaran *Expository*

Sebelum diuraikan tahapan penggunaan strategi *expository* terlebih dahulu diuraikan beberapa hal yang harus dipahami oleh setiap guru yang akan menggunakan strategi ini, antara lain:

- a. Rumusan tujuan yang ingin dicapai

---

<sup>18</sup>Wina Sanjaya dan Andi Budimanjaya, *Paradigma Baru Mengajar*, h. 117-118.

<sup>19</sup>Mohammad Syarif Sumantri, *Strategi Pembelajaran Teori dan Praktik di Tingkat Pendidikan Dasar*, h. 64.

Merumuskan tujuan yang ingin dicapai merupakan langkah pertama yang harus dipersiapkan oleh guru. Tujuan yang ingin dicapai sebaiknya dirumuskan dalam bentuk tingkah laku yang spesifik dan berorientasi dari hasil belajar. Pembelajaran dengan cara ceramah menyebabkan guru terlena dengan pembahasan yang dilakukan sehingga materi pelajaran melebar, tidak fokus pada permasalahan dengan rumusan tujuan yang jelas, maka tujuan yang harus dicapai akan menjadi faktor yang mengikat bagi guru dalam menyampaikan bahan pelajaran.

b. Kuasai materi dengan baik

Penguasaan materi dengan baik merupakan syarat mutlak penggunaan strategi *expository*. Penguasaan materi yang sempurna akan membuat kepercayaan diri guru meningkat sehingga guru akan mudah mengelola kelas, ia akan bebas bergerak, berani menatap jiwa, tidak takut dengan perilaku peserta didik yang mengganggu jalannya proses pembelajaran. Agar guru dapat menguasai pelajaran, maka yang dilakukan yaitu:

- 1) Pelajari sumber belajar yang mutakhir
- 2) Persiapan masalah-masalah yang mungkin muncul dengan cara menganalisis materi pelajaran dengan detail
- 3) Buat garis besar materi yang ingin disampaikan untuk memandu dalam penyajian
- 4) Kenali situasi dari berbagai hal yang dapat mempengaruhi proses penyampaian

Mengenali lapangan atau medan merupakan hal penting dalam persiapan. Pengenalan medan yang baik memungkinkan guru untuk mengantisipasi kemungkinan yang mengganggu penyajian materi pelajaran. Hal-hal yang berhubungan dengan medan yang harus dikenali yaitu:

- 1) Latar belakang peserta didik yang akan menerima materi misalnya kemampuan dasar, pengalaman belajar sesuai dengan materi, minat dan gaya belajar peserta didik.
- 2) Kondisi ruangan baik luasnya atau besarnya ruangan, pencahayaan, posisi tempat duduk, kelengkapan ruangan. Pemahaman kondisi ruangan diperlukan untuk mengatur tempat duduk dan menempatkan media yang digunakan.<sup>20</sup>

### 5. Langkah- langkah Pelaksanaan Strategi *Expository*

Langkah-langkah strategi *expository* sebagai berikut:

#### a. Tahap persiapan (*preparation*)

Berkaitan dengan mempersiapkan peserta didik untuk menerima pelajaran. Keberhasilan pelaksanaan pembelajaran dengan menggunakan strategi *expository* sangat tergantung pada langkah persiapan. Tujuan yang ingin dicapai dalam melakukan persiapan adalah:

- 1) Mengajak peserta didik keluar dari kondisi mental yang pasif
- 2) Membangkitkan motivasi dan minat peserta didik untuk belajar
- 3) Merangsang dan menggugah rasa ingin tahu peserta didik
- 4) Menciptakan suasana dan iklim pembelajaran yang terbuka<sup>21</sup>

#### b. Penyajian (*presentation*)

Tahap penyajian adalah tahapan penyampaian materi pelajaran sesuai dengan persiapan yang telah dilakukan. Sesuatu yang harus dipikirkan oleh setiap guru dalam merancang penyajian ini adalah bagaimana agar materi pelajaran dapat dengan mudah ditangkap dan dipahami oleh peserta didik. Oleh sebab itu, ada beberapa hal yang harus diperhatikan dalam merancang tahapan ini, yakni:

- 1) Penggunaan bahasa

---

<sup>20</sup>Mohammad Syarif Sumantri, *Strategi Pembelajaran Teori dan Praktik di Tingkat Pendidikan Dasar*, h. 66-67.

<sup>21</sup>Wina Sanjaya, *Kurikulum dan Pembelajaran*, h. 300.

Penggunaan bahasa merupakan aspek yang sangat berpengaruh untuk keberhasilan presentasi. Ada beberapa hal yang harus diperhatikan dalam penggunaan bahasa. Pertama, bahasa yang digunakan sebaiknya bahasa yang bersifat komunikatif dan mudah dipahami. Bahasa yang bersifat komunikatif hanya mungkin muncul manakala guru memiliki kemampuan bertutur yang baik. Oleh karenanya, guru dituntut untuk tidak menyajikan materi pelajaran dengan cara membaca buku atau teks tertulis akan tetapi sebaiknya guru menyajikan materi pelajaran secara langsung dengan bahasanya sendiri. Kedua, dalam penggunaan bahasa guru harus memperhatikan tingkat perkembangan peserta didik, misalnya penggunaan bahasa untuk anak-anak SD berbeda dengan bahasa untuk tingkat peserta didik.

#### 2) Intonasi suara

Intonasi suara adalah pengaturan suara sesuai dengan pesan yang ingin disampaikan. Guru yang baik akan memahami kapan ia harus meninggikan nada suaranya, dan kapan ia harus melemahkan suaranya. Pengaturan nada suara akan membuat perhatian peserta didik tetap terkontrol, sehingga tidak mudah bosan.

#### 3) Menjaga kontak mata dengan peserta didik

Dalam proses penyajian materi pelajaran, kontak mata (*eye contact*) merupakan hal yang sangat penting untuk membuat peserta didik tetap memperhatikan pelajaran. Melalui kontak mata yang selamanya terjaga peserta didik bukan hanya akan merasa dihargai oleh guru, akan tetapi juga mereka seakan-akan diajak terlibat dalam proses penyajian. Oleh sebab itu, guru sebaiknya secara terus-menerus menjaga dan memeliharanya. Pandanglah peserta didik secara bergiliran, jangan biarkan pandangan mereka tertuju pada hal-hal diluar materi pelajaran.

#### 4) Menggunakan *joke-joke* yang menyebarkan



Menggunakan *joke* adalah kemampuan guru untuk menjaga agar kelas tetap hidup dan segar melalui penggunaan kalimat atau bahasa yang lucu. Beberapa hal yang harus diperhatikan dalam menggunakan *joke*, diantaranya: pertama, *joke* yang digunakan harus relevan dengan isi materi yang sedang dibahas. Kedua, sebaiknya *joke* muncul tidak terlalu sering. Guru yang terlalu sering memunculkan *joke* hanya membuat kelas seperti dalam suasana pertunjukan. Oleh sebab itu, guru mesti paham kapan sebaiknya ia memunculkan *joke-joke* tertentu. Guru dapat memunculkan *joke* apabila dirasakan peserta didik sudah kehilangan konsentrasinya yang dapat dilihat dari cara mereka duduk yang tidak tenang, cara mereka memandang atau dengan gejala-gejala perilaku tertentu, misalnya dengan memainkan alat tulis dan mengetuk-ngetuk meja.<sup>22</sup>

#### c. Korelasi (*correlation*)

Langkah korelasi adalah langkah menghubungkan materi pelajaran dengan pengalaman peserta didik atau dengan hal-hal lain yang memungkinkan peserta didik dapat menangkap keterkaitannya dalam struktur pengetahuan yang dimilikinya.<sup>23</sup> Langkah korelasi dilakukan tiada lain untuk memberikan makna terhadap materi pelajaran, baik makna untuk memperbaiki struktur pengetahuan yang telah dimilikinya, maupun makna untuk meningkatkan kualitas kemampuan berfikir dan kemampuan motorik peserta didik.

Sering terjadi, dalam suatu pembelajaran setelah peserta didik menerima materi pelajaran dari guru, ia tidak dapat menangkap makna untuk apa materi pelajaran itu dikuasai dan dipahami, apa manfaat materi pelajaran yang telah disampaikan, bagaimana kaitan materi yang baru disampaikan dengan pengetahuan yang telah sejak lama dimilikinya dan lain sebagainya. Melalui langkah korelasi,

---

<sup>22</sup>Wina Sanjaya dan Andi Budimanjaya, *Paradigma Baru Mengajar*, h 122.

<sup>23</sup>Mohammad Syarif Sumantri, *Strategi Pembelajaran Teori dan Praktik di Tingkat Pendidikan Dasar*, h. 68.

semua pertanyaan tidak perlu ada sebab dengan mengaitkan materi pelajaran dengan berbagai hal, peserta didik akan langsung memahaminya.<sup>24</sup>

#### d. Menyimpulkan (*generalization*)

Menyimpulkan adalah tahapan untuk memahami inti dari materi pelajaran yang telah disajikan. Langkah menyimpulkan merupakan langkah yang sangat penting dalam strategi *expository*, sebab melalui langkah menyimpulkan peserta didik akan dapat mengambil intisari dari proses penyajian. Menyimpulkan berarti pula memberikan keyakinan kepada peserta didik tentang kebenaran suatu paparan. Dengan demikian, peserta didik tidak merasa ragu lagi akan penjelasan guru. Kalau diibaratkan dengan memasukkan data pada suatu proses penggunaan komputer, menyimpulkan adalah proses menyimpan (*save*) data tersebut, sehingga data yang baru saja dimasukkannya akan tersimpan di memori, dan akan muncul kembali manakala dipanggil untuk digunakan. Menyimpulkan bisa dilakukan dengan beberapa cara sebagai berikut:

- 1) Mengulang kembali inti-inti materi yang menjadi pokok persoalan. Dengan cara demikian, diharapkan peserta didik dapat menangkap inti materi yang disajikan.
- 2) Memberikan beberapa pertanyaan yang relevan dengan materi yang telah disajikan. Dengan cara demikian diharapkan peserta didik dapat mengingat kembali keseluruhan materi pelajaran yang telah dibahas.
- 3) Memberikan gambaran (*mapping*) melalui pemetaan keterikatan antara materi pokok-pokok materi.<sup>25</sup>

#### e. Penerapan (*aplication*)

---

<sup>24</sup>Wina Sanjaya dan Andi Budimanjaya, *Paradigma Baru Mengajar*, h 122.

<sup>25</sup>Wina Sanjaya, *Kurikulum dan Pembelajaran*, h. 302.

Tahap aplikasi adalah tahapan untuk kemampuan peserta didik setelah mereka menyimak penjelasan guru. Merancang tahapan ini merupakan tahap yang sangat penting dalam strategi pembelajaran *expository*, sebab melalui langkah ini guru akan dapat mengumpulkan informasi tentang penguasaan dan pemahaman materi pelajaran oleh peserta didik. Teknik yang bisa dilakukan pada langkah ini sebagai berikut:

- 1) Membuat tugas yang relevan dengan materi yang telah disajikan.
- 2) Memberikan tes yang sesuai dengan materi pelajaran yang telah disajikan.<sup>26</sup>

#### **6. Kelebihan dan Kekurangan Strategi Pembelajaran *Expository***

Baik teori belajar ataupun strategi pembelajaran pastilah mempunyai kelebihan dan kekurangan dibandingkan teori ataupun strategi lainnya. Akan tetapi dibalik itu semua setiap strategi pembelajaran akan menghadapi dan mengalami beberapa kesulitan yang berdampak pada kelemahan strategi tersebut.

Kelebihan strategi *expository* sebagai berikut:

- a. Guru bisa mengontrol urutan dan keluasaan materi pembelajaran, guru dapat mengetahui sampai sejauh mana peserta didik menguasai bahan pelajaran yang disampaikan.
- b. Pembelajaran *expository* dianggap sangat efektif apabila materi pelajaran yang harus dikuasai peserta didik cukup luas, sementara itu waktu yang dimiliki untuk belajar terbatas.
- c. Melalui pembelajaran *expository* selain peserta didik dapat mendengar melalui penuturan tentang suatu materi pelajaran, juga sekaligus bisa melihat atau mengobservasi (melalui pelaksanaan demokratis).
- d. Dapat digunakan untuk jumlah peserta didik dan ukuran kelas yang besar.<sup>27</sup>

---

<sup>26</sup>Wina Sanjaya dan Andi Budimanjaya, *Paradigma Baru Mengajar*, h. 123.

<sup>27</sup>Mohammad Syarif Sumantri, *Strategi Pembelajaran Teori dan Praktik di Tingkat Pendidikan Dasar*, h. 68-69.

Kelemahan strategi *expository* sebagai berikut:

- a. Strategi pembelajaran ini hanya mungkin dapat dilakukan terhadap peserta didik yang memiliki kemampuan mendengar dan menyimak secara baik. Peserta didik yang tidak memiliki kemampuan seperti itu perlu digunakan strategi lain.
- b. Strategi ini tidak mungkin dapat melayani perbedaan setiap individu baik perbedaan kemampuan, perbedaan pengetahuan, minat dan bakat, serta perbedaan gaya belajar.
- c. Karena strategi lebih banyak diberikan melalui ceramah, maka akan sulit mengembangkan kemampuan peserta didik dalam hal kemampuan sosialisasi, hubungan interpersonal, serta kemampuan berpikir kritis.
- d. Keberhasilan strategi pembelajaran *expository* sangat tergantung apa yang dimiliki oleh guru, seperti persiapan, pengetahuan, rasa percaya diri, semangat, antusiasme, motivasi, dan berbagai kemampuan serta dalam hal kemampuan sosialisasi, hubungan interpersonal, serta kemampuan berpikir kritis.
- e. Oleh karena gaya komunikasi serta pembelajaran lebih banyak terjadi satu arah (*one-way communication*), maka kesempatan untuk mengontrol pemahaman peserta didik akan materi pembelajaran akan sangat terbatas pula. Disamping itu, komunikasi satu arah bisa mengakibatkan pengetahuan yang dimiliki peserta didik akan terbatas pada apa yang diberikan guru.

Memperhatikan beberapa kelemahan di atas, maka sebaiknya dalam melaksanakan strategi ini guru perlu persiapan yang matang baik mengenai materi pelajaran yang akan disampaikan maupun mengenai hal-hal lain yang dapat mempengaruhi kelancaran proses presentasi.

### **C. Strategi Pembelajaran *Discovery Learning***

Pembelajaran merupakan tahapan-tahapan kegiatan guru dan peserta didik dalam menyelenggarakan program pembelajaran yaitu rencana kegiatan yang menjabarkan kemampuan dasar dan teori pokok yang secara rinci memuat alokasi waktu, indikator pencapaian hasil belajar, dan langkah-langkah kegiatan pembelajaran untuk setiap materi pokok mata pelajaran.<sup>28</sup>

Teknik penemuan adalah terjemahan dari *discovery*. Menurut Sund *discovery* adalah proses mental peserta didik mampu mengasimilasikan suatu konsep atau prinsip. Yang dimaksudkan dengan proses mental tersebut antara lain ialah: mengamati, mencerna, mengerti, menggolong-golongkan, membuat dugaan, menjelaskan, mengukur, membuat kesimpulan dan sebagainya. Suatu konsep misalnya: segitiga, panas, demokrasi dan sebagainya, sedang yang dimaksud dengan prinsip antara lain ialah: logam apabila dipanaskan akan mengembang. Dengan menggunakan *discovery* ialah suatu cara mengajar yang melibatkan peserta didik dalam proses kegiatan mental melalui tukar pendapat, dengan diskusi, seminar, membaca sendiri dan mencoba sendiri, agar anak dapat belajar sendiri.<sup>29</sup>

*Discovery* (penemuan), yaitu para peserta didik diharuskan menemukan prinsip atau hubungan yang sebelumnya tidak diketahui yang merupakan dari pengalaman belajarnya oleh guru.<sup>30</sup>

Dalam teknik ini peserta didik dibiarkan menemukan sendiri atau mengalami proses mental itu sendiri, guru hanya membimbing dan memberikan instruksi.<sup>31</sup> Dalam strategi pembelajaran ini peserta didik dibiarkan menemukan sendiri atau mengalami proses mental itu sendiri. Pengajar hanya membimbing dan

---

<sup>28</sup>Muh. Sain Hanafy, "Konsep Belajar dan Pembelajaran". *Jurnal Lentera Pendidikan*, Vol. 17 No. 1 Juni 2014, h. 74

<sup>29</sup>Roestiyah, *Strategi Belajar Mengajar* ( Jakarta: Rineka Cipta, 2008), h. 20.

<sup>30</sup>Ahmad Rohani, *Pengelolaan Pengajaran*, h. 41

<sup>31</sup>Roestiyah, *Strategi Belajar Mengajar*, h. 21.

memberikan instruksi (petunjuk). Dalam strategi *discovery* pengajar harus berusaha meningkatkan aktivitas peserta didik dalam proses pembelajaran. Strategi *discovery* dapat membantu peserta didik untuk memperoleh berbagai peningkatan:

Mengembangkan, memperbanyak kesiapan, serta penguasaan keterampilan dalam proses kognitifnya

- a) Membangkitkan kegairahan belajar para peserta didik
- b) Memberikan kesempatan kepada peserta didik untuk berkembang maju sesuai dengan kemampuannya masing-masing
- c) Memperkuat dan menambah kepercayaan peserta didik dalam proses penemuannya.<sup>32</sup>

### 1. Sintaks atau Langkah-langkah Strategi *Discovery Learning*

Pembelajaran yang dilakukan dengan *discovery-inquiry* adalah pembelajaran dimana strategi tersebut dilakukan tidak lepas dan tetap berpijak pada langkah- langkah *discovery-inquiry*. Secara garis besar prosedur pelaksanaan pembelajaran *discovery learning* menurut Syaiful Bahri dan Aswan Zain adalah sebagai berikut :

- a. *Stimulation* : Guru mulai bertanya dengan mengajukan persoalan atau menyuruh anak didik membaca ataupun mendengarkan uraian yang membuat persoalan.
- b. *Problem statement* : Memberikan kesempatan kepada peserta didik untuk mengidentifikasi berbagai persoalan.
- c. *Data collection* : Pengumpulan berbagai informasi yang relevan, membaca

---

<sup>32</sup>Iskandarwassid, Hadang sunendar, *Strategi Pembelajaran Bahasa* ( Bandung: PT. Remaja Rosdakarya, 2008), h. 33

literatur, mengamati obyek, wawancara dengan nara sumber atau melakukan uji coba sendiri dan lain-lain oleh peserta didik.

- d. *Data processing*: Pengolahan, pengacakan, pengklasifikasian, pentabulasian bahkan penghitungan data pada tingkat kepercayaan tertentu.
- e. *Verification* atau pembuktian : Pembuktian dari hipotesis atau pernyataan yang telah dirumuskan berdasarkan hasil pengolahan informasi yang telah ada.
- f. *Generalization* : Berdasarkan hasil verifikasi, peserta didik menarik kesimpulan atau generalisasi tertentu

## 2. Kelebihan dan Kekurangan Strategi *Discovery Learning*

### a. Kelebihan

- 1) Mampu membantu peserta didik untuk mengembangkan, memperbanyak kesiapan serta penguasaan keterampilan dalam proses kognitif/pengenalan peserta didik.
- 2) Peserta didik memperoleh pengetahuan yang bersifat sangat pribadi/individual sehingga dapat kokoh/mendalam tertinggal dalam jiwa peserta didik tersebut.
- 3) Dapat membangkitkan kegairahan belajar para peserta didik.
- 4) Mampu memberikan kesempatan kepada peserta didik untuk berkembang dan maju sesuai dengan kemampuannya masing-masing.
- 5) Mampu mengarahkan cara peserta didik belajar, sehingga lebih memiliki motivasi yang kuat untuk belajar lebih giat.
- 6) Membantu peserta didik untuk memperkuat dan menambah kepercayaan pada diri sendiri dengan proses penemuan sendiri.
- 7) Strategi itu berpusat pada peserta didik tidak pada guru. Guru hanya sebagai teman belajar saja, membantu bila diperlukan.

### b. Kekurangan

- 1) Pada peserta didik harus ada kesiapan dan kematangan mental untuk cara belajar ini. Peserta didik harus berani dan berkeinginan untuk mengetahui keadaan sekitarnya yang baik.
- 2) Bila kelas terlalu besar penggunaan teknik ini akan kurang berhasil.
- 3) Bagi guru dan peserta didik yang sudah biasa dengan perencanaan dan pengajaran tradisional mungkin akan sangat kecewa bila diganti dengan teknik penemuan.
- 4) Dengan teknik ini ada yang berpendapat bahwa proses mental ini terlalu mementingkan proses pengertian saja, kurang memperhatikan perkembangan/pembentukan sikap dan keterampilan bagi peserta didik.
- 5) Strategi ini mungkin tidak memberikan kesempatan untuk berfikir secara kreatif.<sup>33</sup>

#### **D. Hasil Belajar Akidah Akhlak**

##### **1. Pengertian Hasil Belajar**

Hasil belajar adalah nilai yang diperoleh peserta didik melalui tes yang diberikan oleh guru. Hasil belajar mengacu pada tujuan yang dicapai guru berupa tes pilihan ganda, tes lisan dan tertulis selama proses pembelajaran. Namun yang perlu diketahui adalah apakah tes tersebut dijawab oleh peserta didik yang memiliki nilai tinggi pada pertanyaan yang diajukan oleh guru, sehingga hal ini menunjukkan bahwa guru telah mencapai keberhasilan dalam proses pembelajaran.

##### **2. Pengertian Akidah**

Pengertian akidah secara etimologis akidah berakar dari kata *'aqida-ya'qidu 'aqdan-aqidatan*. Kaitan antara arti kata *"aqdan"* dan *"aqidah"* adalah keyakinan

---

<sup>33</sup>Roestiyah, *Strategi Belajar Mengajar*, h. 21.



itu tersimpul dengan kokoh di dalam hati, bersifat mengikat dan mengandung perjanjian. Jadi akidah adalah sesuatu yang diyakini oleh seseorang.<sup>34</sup>

Sedangkan secara istilah memiliki berbagai macam pengertian akidah, yaitu:

- a. Menurut Hasan Al-Banna. “Aqaid (bentuk plural dari Akidah) adalah bahwa dalam situasi setiap orang, hal-hal tertentu harus dipahami dan dipahami. Hal-hal tersebut membawa ketenangan dan lebih pasti tidak akan mempengaruhi orang lain untuk pertimbangan tertentu.
- b. Menurut Abu Bakar Jabir al-Jazairy. Akidah adalah hal-hal yang perlu diyakini dalam keadaan normal manusia yang berkaitan dengan pemikiran, potensi, dan minat. Situasi ini memandang orang-orang di seluruh dunia, dan diyakini bahwa segala sesuatu yang bertentangan dengan setiap situasi berada dalam keadaan yang jelas.<sup>35</sup>

Dengan melihat berbagai pendapat di atas, kita dapat menyimpulkan bahwa Akidah adalah banyak kebenaran yang dapat diterima dan dipercaya oleh manusia secara umum. Akidah harus yakin. Artinya, keyakinan yang tidak bisa menentramkan jiwa bukanlah Akidah.

### 3. Pengertian Akhlak

Kata “akhlak” berasal dari bahasa Arab, yaitu *jama'* dari kata “*khuluqon*” yang secara linguistik diartikan dengan budi pekerti, perangai, tingkah laku atau tabiat, tata krama, sopan santun, adab dan tindakan. Kata “akhlak” juga berasal dari kata “*khalaqa*” artinya kejadian, serta erat hubungannya dengan “*khaliq*”, artinya

---

<sup>34</sup>Muhammad Amri, *Aqidah Akhlak* (Cet. 1; Watampone: Penerbit Syahadah, 2016), h. 1.

<sup>35</sup>Muhammad Amri, *Aqidah Akhlak*, h. 2.

menciptakan, tindakan atau perbuatan sebagaimana terdapat kata “*al-khaliq*”, artinya pencipta dan “*makhluk*”, artinya yang diciptakan.<sup>36</sup>

Secara terminologi, para pakar beda beda mendefinisikannya, diantaranya adalah:

- a. Imam al-Ghazali. Akhlak merupakan pikiran yang sehat, mudah dipikirkan dalam diri manusia tanpa memikirkannya dan mudah menghasilkan tindakan
- b. Ahmad Amin. Akhlak sebagai kehendak yang dibiasakan. Dengan kata lain, hal-hal yang bercirikan moralitas adalah sejenis kehendak kebiasaan, maka kebiasaan ini disebut akhlak
- c. Ibnu Maskawayh. Akhlak adalah keadaan diri atau jiwa, yang mendorong (diri atau jiwa) untuk bertindak bahagia karena telah mempelajari kebiasaan dan oleh karena itu tidak memiliki kekuatan sebelum pikiran.
- d. Ja’ad Maulana. Akhlak adalah ilmu yang mempelajari gerak jiwa manusia, terbiasa dengan tingkah laku dan perkataan yang mengungkapkan esensi kebaikan dan kejahatan.<sup>37</sup>

Akhlak merupakan perilaku yang tertanam dalam jiwa seseorang, sehingga sudah menjadi kepribadiannya.

Pelajaran Akidah Akhlak adalah menjadikan peserta didik berakhlakul karimah. Oleh karena itu, dalam penelitian ini peneliti perlu memiliki pemahaman yang menyeluruh tentang hasil yang ingin dicapai, atau pengetahuan tentang nilai-nilai agama dan moral, sehingga peserta didik dapat belajar dari agama dan mengembangkan diri dalam lingkungan budaya, hukum, dan etnis yang beragam, serta menjadi warga negara Indonesia yang cerdas, terampil, dan berkarakter.

---

<sup>36</sup>Beni Ahmad Saebani dan Abdul Hamid, *Ilmu Akhlak* (Cet. XI; Bandung: CV Pustaka Setia, 2010), h. 13.

<sup>37</sup>Muhammad Amri, *Aqidah Akhlak*, h. 63.

Dari beberapa definisi di atas dapat disimpulkan bahwa hasil belajar Akhlak Akhlak adalah nilai yang diperoleh peserta didik melalui tes mata pelajaran Akhlak Akhlak oleh guru.

#### 4. Hal-hal yang Mempengaruhi Hasil Belajar

Pada level pendidikan terutama pada level yang lebih memperhatikan pembelajaran. Banyak hal yang sangat bergantung pada pengaruh positif untuk mencapai tujuan dalam proses pengajaran, yang merupakan hal yang sangat penting yang diinginkan oleh setiap pendidik. Setiap guru memiliki beberapa metode dalam proses pembelajarannya, yaitu pembelajaran melalui pendekatan, strategi dan metode. Banyak hal yang sangat bergantung pada pengaruh positif untuk mencapai tujuan dalam proses pembelajaran, yang merupakan hal yang sangat penting yang diinginkan oleh setiap pendidik.<sup>38</sup>

Sedangkan menurut Slameto dan M. Dalyono, faktor-faktor yang mempengaruhi hasil belajar adalah:

##### a. Faktor internal

Yaitu faktor yang berasal dari dalam diri peserta didik. Yang termasuk ke dalam faktor ini adalah:

##### 1) Faktor jasmani, yaitu meliputi:

##### a) Faktor Kesehatan

Bila seseorang selalu tidak sehat, sakit kepala, demam, pilek, batuk dan sebagainya, dapat mengakibatkan tidak bergairah belajar.<sup>39</sup>

##### b) Cacat Tubuh

Keadaan cacat tubuh juga mempengaruhi belajar. Peserta didik yang cacat belajarnya juga terganggu.

---

<sup>38</sup>Wandah Wibawanto, *Desain dan Pemrograman Multimedia Pembelajaran Interaktif*, h. 2.

<sup>39</sup>M. Dalyono, *Psikologi Pendidikan*, (Cet. VI; Jakarta: Rineka Cipta, 2010) h. 55.

## 2) Faktor bagian kejiwaan

Adalah hal-hal yang terkandung dalam berbagai minat, potensi, bakat, serta beberapa hal-hal yang berkaitan tentang psikologis jiwa.

1. Kemampuan berbicara dan kemampuan yang perlu dimiliki oleh pendidik dan jiwa peserta didik. Pada setiap jenjang pendidikan memiliki tiga gambaran dalam berdialog, antara lain: pandai berbicara atau berekspresi dengan benar dan langsung melacak semua situasi, Mungkin tujuan yang tidak dapat dicapai diterapkan dengan benar dan memberikan pengetahuan untuk menerapkan pertimbangan penting.
2. Membuat jiwa menunjukkan antusiasme pada tingkat yang lebih tinggi dan mencapai tujuan tertentu, yang hanya dapat diperoleh dalam segala hal dan dalam kelompok yang lebih objektif. Agar mendapat nilai bagus setelah mendapat nilai bagus, peserta didik perlu memperhatikan untuk melengkapi semua yang telah dipelajari, namun mereka perlu mengetahui tujuan pembelajaran untuk semua peserta didik, agar tidak membuat peserta didik terlihat membosankan dalam pembelajarannya.
3. Kemampuan adalah hal yang negatif, yang sangat perlu Anda ketahui saat menentukan langkah-langkah setiap pelajaran. Kemampuan belajar sangat penting mengingat langkah-langkah belajar.<sup>40</sup>
4. Bakat adalah kemampuan untuk belajar. Bakat mampu menjadi sesuatu yang saat mempengaruhi hasil belajar apabila materi pelajaran yang diberikan oleh pendidik tidak sesuai dengan metode yang diberikan sesuai pada bakat yang terdapat pada diri peserta didik.
5. Karakteristik yang dimiliki pada pencapaian yang ada adalah sesuatu yang sangat penting dalam tujuan pembelajaran. Untuk mengetahui apakah hal

---

<sup>40</sup>M. Dalyono, *Psikologi Pendidikan*, h. 57.

tersebut dapat dikuasai atau tidak tergantung pada karakteristik sebagai sampel pada setiap individunya.

6. Kedewasaan adalah jenjang yang saat baik dalam proses perkembangan peserta didik yang mempunyai perkembangan sesuai pada perkembangannya. Kedewasaan pada dasarnya tidak begitu baik bagi anak didik dalam melakukan tahap-tahap dengan langsung dan sangat diperlukan tugas-tugas dalam proses pembelajaran.
7. Kesiapan adalah kesediaan untuk memberi respon atau bereaksi. Kesiapan itu perlu diperhatikan dalam proses belajar, karena jika peserta didik belajar dan padanya sudah ada kesiapan, maka hasil belajarnya akan lebih baik.

### 3) Faktor kelelahan

Yang meliputi kelelahan jasmani dan kelelahan rohani. Kelelahan itu mempengaruhi belajar. Agar peserta didik dapat belajar dengan baik haruslah menghindari jangan sampai terjadi kelelahan dalam belajarnya.<sup>41</sup>

#### b. Faktor eksternal

Yaitu faktor yang berasal dari luar diri peserta didik, yang termasuk kedalam faktor eksternal adalah:

##### 1. Faktor keluarga

Tinggi rendahnya pendidikan orang tua, besar kecilnya penghasilan, cukup atau kurangnya perhatian dan bimbingan orang tua, rukun atau tidaknya kedua malaikat yang penting dalam hidup kita, yang dimaksud kedua malaikat itu adalah kedua orang tua yang kadang menjadi teman, saudara

---

<sup>41</sup>Slameto, *Belajar dan Faktor-Faktor yang Mempengaruhinya* (Jakarta: Rineka Cipta, 2010) h. 59.

yang terdapat pada setiap keluarga yang ada dalam keadaan rumah dapat berpengaruh pada setiap hasil belajar peserta didik.<sup>42</sup>

## 2. Pengaruh Sekolah

Faktor sekolah juga mempengaruhi belajar berbicara tentang prasarana dan sarana, langkah pembelajaran dengan menggunakan K13 yang sudah berlaku disebagian jenjang sekolah dasar, menengah dan tingkat tinggi. Hal ini dapat mempengaruhi ada, sopan santu, etika pada setiap peserta didik. Sarana pembelajaran meliputi buku pelajaran, buku bacaan, alat dan fasilitas laboratorium sekolah, dan berbagai media pengajaran yang lain. Lengkapnya prasarana dan sarana pembelajaran merupakan kondisi pembelajaran yang baik.

Perangkat pelajaran sangat bergantung pada suasana belajar peserta didik yang dimana perangkat ini diperlukan pada setiap jenjang pendidikan sehingga perlu mendapatkan perangkat belajar untuk ada didiknya dalam memberikan dan memahami pelajaran dalam mencapai tujuan yang rajin dan meningkat dalam semua kegiatan belajar.



---

<sup>42</sup>M. Dalyono, *Psikologi Pendidikan*, h. 45.

### BAB III METODOLOGI PENELITIAN

#### A. Jenis dan Lokasi Penelitian

##### 1. Jenis Penelitian

Penelitian ini merupakan penelitian kuantitatif dengan karakteristik jenis penelitian eksperimen. Jenis penelitian eksperimen digunakan peneliti karena variabel yang akan diteliti tidak pernah diterapkan dan mencari pengaruh perlakuan tertentu yaitu variabel bebas terhadap variabel terikat.<sup>43</sup>

Metode yang digunakan dalam penelitian ini adalah *true experimental design*. Dalam penelitian ini menggunakan dua kelompok yang sama-sama diberikan perlakuan yang berbeda. Bentuk desain penelitian yang digunakan adalah *the nonequivalent comparison group design*. Adanya *pretest* sebelum perlakuan dari dua kelompok dan digunakan sebagai dasar dalam menentukan perubahan. Pemberian *posttest* menunjukkan seberapa jauh akibat perlakuan.

Berdasarkan pemaparan di atas, maka dalam penelitian ini akan melibatkan dua kelompok sampel yang sama sama diberikan perlakuan berbeda. Kelompok VIII B menggunakan strategi *discovery learning*, sedangkan kelompok VIII C

---

<sup>43</sup>Juliansyah Noor, *Metodologi Penelitian Skripsi, Tesis, Disertasi, dan Karya Ilmiah* (Jakarta:Kencana, 2011), h.177.

menggunakan strategi *expository*. Gambaran dari desain ini dapat dilihat sebagai berikut:

**Gambar 3.1.**  
*The nonequivalent comparison group design*

O <sub>1</sub>	X	O <sub>2</sub>
<hr/>		
O <sub>1</sub>	X	O <sub>2</sub>

X : Perlakuan

O<sub>1</sub> : Hasil *pretest*

O<sub>2</sub> : Hasil *posttest*<sup>44</sup>

## 2. Lokasi Penelitian

Penelitian ini akan dilakukan di MTs DDI Kanang yang terletak di Jalan Mangondang, Desa Batetangnga, Kecamatan Binuang, Kabupaten Polewali Mandar. Adapun alasan peneliti mengambil lokasi tersebut sebagai berikut:

- Adanya permasalahan dalam proses pembelajaran di kelas terutama dalam proses pembelajaran khususnya mata pelajaran Akidah Akhlak yang berdampak pada hasil belajar peserta didik. Oleh karena itu, diharapkan dengan diterapkannya strategi *expository* dan *discovery learning* dapat menjadi solusi dari permasalahan yang dihadapi oleh peserta didik di MTs DDI Kanang Polewali Mandar.
- Jarak tempuh yang memadai sehingga dapat mengurangi biaya yang dikeluarkan.

## B. Pendekatan Penelitian

### 1. Pendekatan Metodologi

---

<sup>44</sup>Sugiyono, *Metode Penelitian Pendidikan (Pendekatan Kuantitatif, Kualitatif, dan R&D)*, (Cet. 26; Bandung: CV. Alfabeta, 2017), h. 112-113.



Salah satu pendekatan penelitian yang bisa digunakan pada penelitian pendidikan adalah pendekatan positivistik. Pendekatan ini memandang kenyataan (realita/fakta) sebagai suatu yang berdimensi tunggal, fragmental, dan cenderung bersifat tetap. Proses penelitian dilakukan dari luar melalui pengukuran-pengukuran dengan bantuan cara/alat-alat yang objektif dan baku.<sup>45</sup> Oleh karena itu, dibuat rancangan terinci sebelum melaksanakan penelitian.

Penelitian positivistik didasari oleh filsafat positivisme yang menekankan bahwa fenomena-fenomena objektif dan dikaji secara kuantitatif. Maksimalisasi objektivitas desain penelitian kuantitatif dilakukan dengan menggunakan angka-angka, pengolahan statistik, dan struktur yang terkontrol. Sesuai dengan jenis data dan analisisnya, maka penelitian ini termasuk penelitian kuantitatif untuk mengumpulkan data berbentuk angka yang dianalisis dengan statistik, sehingga dari sudut pandang metodologi, digunakan pendekatan positivistik memandang kenyataan (dalam realitas) yang ada di lapangan.<sup>46</sup>

## 2. Pendekatan Study

Terdapat berbagai konsep hasil studi beberapa disiplin ilmu tertentu yang menjadi titik tolak dalam memandang pendidikan, seperti psikologi, sosiologi, ekonomi, antropologi, sejarah, biologi, dan sebagainya, akan tetapi sesuai disiplin ilmu yang ditekuni oleh peneliti, digunakan pendekatan pendidikan (pedagogik), dan pendekatan psikologis. Pendidikan atau pedagogik sebagai suatu ilmu, pada dasarnya ialah suatu program pendidikan profesional yang membahas masalah dalam bidang pengajaran, baik konsep dasar kurikulum, program pembelajaran, pengelolaan kegiatan pembelajaran, maupun media dan penilaian pembelajaran,

---

<sup>45</sup>Nana Sudjana dan Ibrahim, *Penelitian dan Penilaian Pendidikan* (Bandung: Sinar Baru Algensindo, 2004), h.6.

<sup>46</sup>Andi Fadhil Fauzan, “Pengaruh Strategi Pembelajaran *Inquiry* Terhadap Hasil Belajar Fikih Peserta Didik Di Ma Madani Alauddin Kabupaten Gowa”, *Skripsi* (Gowa: Fak. Tarbiyah dan Keguruan UIN Alauddin, 2018), h. 28.

serta pengelolaan kelas.<sup>47</sup> Jadi, ilmu pendidikan (pedagogik) digunakan untuk memandang masalah pembelajaran pada mata pelajaran Akidah Akhlak di MTs DDI Kanang Kabupaten Polewali Mandar.

Pendekatan psikologis adalah paradigma cara pandang memahami agama dengan mempelajari jiwa seseorang dengan cara melihat gejala perilaku yang dapat diamati.<sup>48</sup> Psikologi merupakan studi ilmiah tentang perilaku dan proses mental, sedangkan psikologi pendidikan merupakan cabang ilmu psikologi yang mengkhususkan diri pada cara memahami pengajaran dan pembelajaran dalam lingkungan pendidikan. Psikologi pendidikan sebagai ilmu yang bersumber dari kaidah-kaidah psikologi yang menjadi titik tolak dalam pendidikan.<sup>49</sup> Maka psikologi pendidikan merupakan salah satu pendekatan yang menjadi titik tolak dalam memandang pengajaran dan pembelajaran, khususnya pada mata pelajaran Akidah Akhlak di MTs DDI Kanang Kabupaten Polewali Mandar.

### C. *Populasi dan Sampel Penelitian*

#### 1. **Populasi**

Populasi adalah objek/subjek yang mempunyai kualitas dan karakteristik tertentu yang ditetapkan oleh peneliti untuk dipelajari dan kemudian ditarik kesimpulannya.<sup>50</sup> Jadi populasi bukan hanya orang tetapi juga objek dan benda-benda alam yang lain. Populasi bukan sekedar jumlah yang ada pada objek/ subjek yang dipelajari, tetapi meliputi seluruh karakteristik/sifat yang dimiliki oleh subjek atau objek itu.

---

<sup>47</sup>Andi Fadhil Fauzan, “Pengaruh Strategi Pembelajaran *Inquiry* Terhadap Hasil Belajar Fikih Peserta Didik Di Ma Madani Alauddin Kabupaten Gowa”, h. 29.

<sup>48</sup>Abuddin Nata, *Metodologi Studi Islam* ( Cet. VIII; Jakarta: PT Raja Grafindo Persada, 2003), h. 50.

<sup>49</sup>Andi Fadhil Fauzan, “Pengaruh Strategi Pembelajaran *Inquiry* Terhadap Hasil Belajar Fikih Peserta Didik Di Ma Madani Alauddin Kabupaten Gowa”, h. 29.

<sup>50</sup>Sugiyono, *Metode Penelitian Pendidikan* (Bandung: Alfabeta, 2013), h. 117.

Berdasarkan teori Suharsimi Arikunto bahwa:

Populasi yang objeknya kurang dari 100, lebih baik diambil semua sehingga menjadi penelitian populasi, selanjutnya jika jumlah subyeknya lebih besar dapat diambil antar 10-15% atau 20-25% atau lebih.<sup>51</sup>

Populasi dalam penelitian ini adalah seluruh peserta didik MTs DDI Kanang Kabupaten Polewali Mandar. Diketahui jumlah peserta didik yang menjadi populasi dalam penelitian ini terdiri dari 3 tingkatan kelas diantaranya kelas VII, VIII, IX dengan jumlah seluruh peserta didik 467 orang. Dengan rincian kelas VII A sebanyak 34 orang, kelas VII B sebanyak 31 orang, kelas VII C sebanyak 31 orang, kelas VII D sebanyak 29 orang, kelas VII E sebanyak 33 orang, dan kelas VII G sebanyak 30 orang. Adapun kelas VIII A sebanyak 25 orang, kelas VIII B sebanyak 17 orang, kelas VIII C sebanyak 19 orang, kelas VIII D sebanyak 28 orang, kelas VIII E sebanyak 25 orang, kelas VIII F sebanyak 24 orang, dan kelas VIII G sebanyak 26 orang. Sedangkan kelas IX A sebanyak 30 orang, kelas IX B sebanyak 29 orang, kelas IX C sebanyak 31 orang, dan kelas IX D sebanyak 25 orang.

## 2. Sampel

Sampel adalah bagian dari jumlah dan karakteristik yang dimiliki oleh populasi tersebut. Jika populasi besar, dan peneliti tidak mungkin meneliti pada populasi maka peneliti dapat menggunakan sampel yang diambil dari populasi itu.<sup>52</sup>

Teknik pengambilan sampel yang digunakan oleh peneliti adalah non probabilitas dengan teknik *purposive sampling*. *Purposive sampling* adalah teknik pengambilan sampel dengan pertimbangan tertentu.<sup>53</sup> Dalam penentuan sampel kelas, peneliti menggunakan *purposive sampling* dengan pertimbangan bahwa kedua kelas tersebut di ajar oleh guru yang sama dan jumlah pesetra didik juga

---

<sup>51</sup>Suharsimi Arikunto, *Prosedur Penelitian Suatu Pendekatan Praktek* (Cet. IV; Jakarta: Rineka Cipta, 2006), h. 134.

<sup>52</sup>Sugiyono, *Metode Penelitian Pendidikan*, h. 118.

<sup>53</sup>Sugiyono, *Metode Penelitian Pendidikan (Pendekatan Kuantitatif, Kualitatif, dan R&D)*, h. 12.

seimbang. Adapun kelas yang dijadikan sampel dalam penelitian ini yaitu kelas VIII B dan VIII C. Dengan rincian kelas VIII B sebanyak 17 orang dan kelas VIII C sebanyak 19 orang.

#### **D. Teknik Pengumpulan Data**

Adapun metode yang digunakan dalam pengumpulan data yaitu *field research* (penelitian lapangan). Teknik pengumpulan data dalam penelitian ini dengan menggunakan

1. Tes adalah rentetan pertanyaan yang harus dijawab untuk mengukur pengetahuan, keterampilan, bakat dan kemampuan dari subyek penelitian. Lembar instrumen berupa tes bentuk pilihan ganda yang terdiri dari beberapa butir soal digunakan mengukur hasil belajar peserta didik.
2. Observasi yaitu suatu teknik atau cara pengumpulan data dengan mengadakan pengamatan terhadap kegiatan yang sedang berlangsung.<sup>54</sup> Cara yang paling bagus untuk menggunakan metode observasi yaitu melengkapinya dengan format pengamatan sebagai instrumen.

Adapun kategorisasi observasi guru dapat dilihat melalui tabel di bawah ini:

**Tabel 3.1.**  
**Kategorisasi Hasil Observasi Guru**

% Interval	Kategori
81-100	Baik sekali
61-80	Baik
51-60	Cukup

---

<sup>54</sup>Nana Syaodih Sukmadinata, *Metode Penelitian Pendidikan* (Bandung: Remaja Rosdakarya, 2013), h. 57.

Kurang dari 50	Kurang <sup>55</sup>
----------------	----------------------

### **E. Instrumen Penelitian**

Instrumen penelitian adalah alat yang digunakan untuk mengumpulkan data di lapangan. Instrumen yang digunakan pada penelitian ini adalah tes dan observasi.

#### 1. Butir-butir Tes

Tes yang digunakan dalam penelitian ini adalah *pretest* dan *posttest* dalam bentuk tes pilihan ganda (*multiple choice*) yang diberikan pada dua kelompok setelah diberikan *treatment* yang berbeda. Soal yang diajukan berupa materi yang dibahas. Jumlah soal sebanyak 15 butir soal, terdiri dari empat pilihan jawaban yaitu a, b, c, dan d. Apabila soal yang dijawab benar akan mendapat point 1 dan jika salah mendapat poin 0. Sebelum instrumen tes digunakan terlebih dahulu dilakukan uji validitas dan uji reliabilitas instrument.

#### 2. Pedoman Observasi

Observasi digunakan untuk melihat langkah-langkah pembelajaran strategi *expository* dan *discovery learning* yang diterapkan oleh guru dalam proses pembelajaran di kelas pada mata pelajaran Akidah Akhlak di MTs DDI Kanang Kabupaten Polewali Mandar.

### **F. Prosedur Pengumpulan Data**

Untuk memperoleh data di lapangan, maka perlu dilakukan pengumpulan data. Dalam pengumpulan data diperlukan adanya suatu prosedur pengumpulan

---

<sup>55</sup>Andeli, "Penerapan Model Pembelajaran Kooperatif Tipe Group Investigation untuk Meningkatkan Hasil Belajar Pembelajaran IPS Peserta didik Kelas III SDN 005 Baturijal Hulu Kabupaten Indragiri Hulu", vol. 5 (14 Oktober 2014), h. 48. <https://media.neliti.com>. (Diakses 27 Januari 2019).

data. Adapun prosedur pengumpulan data yang harus ditempuh dalam penelitian ini adalah:

#### 1. Tahap Persiapan

Pada tahap ini peneliti menyiapkan segala hal yang ditentukan dalam penelitian, misalnya peneliti mencari informasi yang berkaitan dengan penelitian, menentukan lokasi penelitian, menentukan subjek penelitian, membuat draf proposal, membuat dan memvalidkan instrumen yang akan digunakan pada saat penelitian, serta mengurus persuratan untuk melakukan penelitian.

#### 2. Tahap Pelaksanaan

Hal yang dilakukan pada tahap ini adalah melakukan penelitian di lapangan guna memperoleh data yang konkrit dengan menggunakan instrumen penelitian. Instrumen diberikan kepada peserta didik kelas VIII B dan VIII C setelah dilakukan perlakuan yang berbeda.

#### 3. Tahap Pengumpulan Data

Hal yang dilakukan adalah melakukan pengelolaan data yang diperoleh dari hasil penelitian di sekolah dengan menggunakan statistik deskriptif dan statistik inferensial.

#### 4. Tahap Pelaporan

Pada tahap ini peneliti menyusun laporan penelitian dalam bentuk finalisasi diantaranya hasil pengelolaan, analisis dan kesimpulan dalam bentuk tulisan yang disusun secara konsisten, tematis dan metodologis.

### **G. Validitasi dan Reabilitasi Instrumen**

Penggunaan instrumen yang valid dan realibel dalam pengumpulan data, maka diharapkan hasil penelitian akan menjadi valid dan realibel.<sup>56</sup> Maka sebelum digunakan untuk mengumpulkan data, instrumen penelitian ini diuji validitas dan

---

<sup>56</sup>Sugiyono, *Metode Penelitian Pendidikan*, h. 173.

reliabilitasnya terlebih dahulu. Jika instrumen dikatakan tidak valid atau tidak reliabel, maka instrumen akan diperbaiki, hingga instrumen tersebut dapat dikatakan valid dan reliabel. Berikut penjelasan lebih lanjut terkait validitas dan reliabilitas.

### 1. Validitas

Pada penelitian ini validitas yang digunakan adalah validitas isi dan validitas konstruk. Validitas isi menunjuk kepada sejauh mana isi sebuah instrumen apa yang seharusnya diukur.<sup>57</sup> Hal ini berarti validitas sangat erat kaitannya dengan ketetapan alat ukur yang digunakan. Validitas yang sering digunakan dalam penelitian ada empat yaitu validitas isi, validitas ramalan, validitas konstruk dan validitas kesamaan.

Validitas isi (*content validity*) berkenaan dengan apakah instrumen yang kita gunakan memuat semua materi yang hendak diukur.<sup>58</sup> Ramalan (*predictive validity*) tidak mengutamakan isi tes, melainkan kriteria-kriterianya, apakah alat penilaian tersebut dapat digunakan untuk meramalkan suatu ciri, perilaku tertentu atau kriteria tertentu yang diinginkan.<sup>59</sup> Validitas konstruk (*construct validity*) berkaitan dengan apakah tes yang kita kembangkan dapat mengukur subyek.<sup>60</sup> Validitas kesamaan (*councurret validity*) membuat tes yang memiliki persamaan dengan tes sejenis yang telah ada atau yang telah dibakukan.<sup>61</sup>

Pada penelitian ini validitas yang digunakan adalah validitas isi dan validitas konstruk. Validitas isi menunjuk kepada sejauh mana isi sebuah instrumen

---

<sup>57</sup>S. Eka Putro Widoyoko, *Penilaian Hasil Pembelajaran Di Sekolah Edisi Revisi*, (Yogyakarta: Pustaka Pelajar, 2014), h. 232.

<sup>58</sup>Wina Sanjaya, *Penelitian Pendidikan Jenis, Metode dan Prosedur* (Depok: Kencana Prenada Media Group, 2013), h. 254.

<sup>59</sup>Nana Sudjana, *Penilaian Hasil Proses Belajar Mengajar*, h. 14.

<sup>60</sup>Wina Sanjaya, *Penelitian Pendidikan Jenis, Metode dan Prosedur*, h. 255.

<sup>61</sup>Nana Sudjana, *Penilaian Hasil Proses Belajar Mengajar*, h. 15.

apa yang seharusnya diukur. Validitas isi yang digunakan dalam penelitian ini adalah metode profesional judgment (validitas pakar), yaitu pendapat ahli pakar keilmuan tentang isi materi tes atau skala tersebut. Profesional judgment ini, selanjutnya akan dianalisis dengan menggunakan formula *Aiken's V*. *Aiken's V* di rumuskan sebagai berikut:

$$V = \frac{\sum S}{[n(c-1)]}^{62}$$

Keterangan:

$$S = r - I_0$$

$I_0$  = Angka penilaian validitas yang terendah (dalam hal ini = 1)

$c$  = Angka penilaian validitas yang tertinggi (dalam hal ini = 4)

$r$  = Angka yang diberikan oleh seorang penilai.

Instrumen yang divalidasi pada penelitian ini adalah tes hasil belajar, RPP kelas untuk ke dua kelompok yang masing-masing diberi perlakuan berbeda. Instrumen ini divalidkan oleh dua ahli, selanjutnya hasil validasi dari kedua ahli tersebut dilanjutkan dengan analisis validasi untuk mengetahui apakah instrumen tersebut valid atau tidak. Instrumen dikatakan valid apabila nilai yang diberikan berada pada rentang 3-4 dan 4-4.

## 2. Reliabilitas

Instrumen yang realibel adalah instrumen yang bila digunakan beberapa kali untuk mengukur objek yang sama, akan menghasilkan data yang sama.<sup>63</sup> Reliabilitas instrumen mengarah pada kekonsistenan hasil pengambilan data jika instrumen tersebut digunakan oleh orang atau kelompok orang yang sama

---

<sup>62</sup>Ichwan Restu Nugroho dan Bambang Ruwanto, "Pengembangan Media Pembelajaran Fisika Berbasis Media Sosial *Instagram* sebagai Sumber Belajar Mandiri untuk Meningkatkan Motivasi dan Prestasi Belajar Fisika Siswa Kelas IX SMA". *Jurnal*, vol. 6. no 6 ( 2017), h. 464.

<sup>63</sup>Sugiyono, *Metode Penelitian Pendidikan*, h. 173.



dalam waktu yang berlainan atau kalau instrumen itu digunakan oleh orang atau kelompok orang yang berbeda dalam waktu yang sama atau dalam waktu yang berlainan.<sup>64</sup> Rumus yang digunakan adalah rumus *alpha cronbach*:

$$r_{11} = \left( \frac{k}{k-1} \right) \left( 1 - \frac{\sum S_i}{S_t} \right)$$

Dengan :

$r_{11}$  = Koefisien reliabilitas.

$k$  = Jumlah item.

$\sum S_i$  = Jumlah varians skor tiap –tiap item.

$S_t$  = Varians total.<sup>65</sup>

Tolak ukur untuk menginterpretasikan derajat realibilitas instrumen ditentukan berdasarkan kriteria menurut Gilford sebagai berikut:<sup>66</sup>

**Tabel 3.2.**  
**Interpretasi Realibilitas**

<b>Koefisien Korelasi</b>	<b>Korelasi</b>	<b>Interpretasi Realibilitas</b>
$0,90 \leq r \leq 1,00$	Sangat tinggi	Sangat tetap/sangat baik
$0,70 \leq r < 0,90$	Tinggi	Tetap/baik
$0,40 \leq r < 0,70$	Sedang	Cukup tetap/cukup baik
$0,20 \leq r < 0,40$	Rendah	Tidak tetap/buruk
$r < 0,20$	Sangat rendah	Sangat tidak tetap/sangat buruk

Selain itu, peneliti juga memakai aplikasi SPSS untuk menguji realibilitas instrumen. Dasar pengambilan keputusan dilihat dari tabel *output* SPSS for

<sup>64</sup>Sumadi Suryabrata, *Metodologi Penelitian*, h. 58.

<sup>65</sup>Hartono, *Analisis Item Instrumen*, (Cet. I; Pekanbaru Riau: Zanafa Publishing, 2015), h. 127.

<sup>66</sup>Karunia Eka Lestari dan Mokhammad Ridwan Yudhanegara, *Penelitian Pendidikan Matematika* (Bandung: PT. Refika Aditama. 2015), h. 206.

*windows* untuk *reability statistics*, nilai *alpha crombach's* dengan jumlah item tertentu jika lebih besar dari 0,60 berarti instrumen dapat dikatakan realibel.<sup>67</sup>

## H. Teknik Pengolahan dan Analisis Data

Adapun analisis data yang digunakan dalam penelitian ini adalah analisis data Statistik deskriptif dan inferensial.

### 1. Analisis Statistik Deskriptif

Statistik deskriptif adalah suatu teknik pengolahan data yang tujuannya untuk menggambarkan kelompok data tanpa membuat atau menarik kesimpulan atas populasi yang diamati.<sup>68</sup> Analisis statistik deskriptif berfungsi untuk mendapatkan gambaran lebih jelas untuk menjawab permasalahan dari rumusan masalah yang telah disusun dengan menggunakan rumus sebagai berikut:

#### a. Pembuatan Tabel Distribusi Frekuensi

Langkah-langkah dalam pembuatan tabel distribusi frekuensi adalah sebagai berikut:

##### 1) Menghitung range/jangkauan (R)

Satu ukuran statistik yang menunjukkan jarak penyebaran data antar nilai terendah dengan nilai tertinggi. Range dapat dicari menggunakan rumus:

$$R = X_t - X_r$$

$R$  = range

$X_t$  = nilai tertinggi

$X_r$  = nilai terendah<sup>69</sup>

---

<sup>67</sup>Hartono, *Analisis Item Instrumen*, h. 159.

<sup>68</sup>Suharsimi Arikunto dan Cepi Safruddin Abdul Jabar, *Evaluasi Program Pendidikan* (Cet. II; Jakarta: Bumi Aksara, 2007), h. 107.

<sup>69</sup>Hartono, *Staistik Untuk Penelitian* (Cet. VI; Yogyakarta: Zanafa Publishing, 2012), h. 53-54.

## 2) Banyaknya kelas interval

Jumlah kelas interval dapat dihitung dengan rumus Sturges:

$$K = 1 + 3,3 \log n$$

Dimana:

$K$  = Jumlah kelas interval.

$n$  = Jumlah data.

$\log$  = Logaritma.<sup>70</sup>

## 3) Menentukan interval kelas dengan rumus:

$$P = \frac{\text{Jangkauan (R)}}{\text{Banyaknya kelas (k)}}$$

Dimana:

$P$  = Panjang interval kelas

$R$  = Jangkauan

$K$  = Banyaknya Kelas<sup>71</sup>

## b. Menghitung Rata-rata (Mean)



$$\bar{x} = \frac{\sum_{i=1}^k f_i x_i}{\sum_{i=1}^k f_i}$$

Dimana:

$\bar{x}$  = Rata-rata

$f_i$  = frekuensi ke  $-i$

$x_i$  = nilai tengah<sup>72</sup>

<sup>70</sup>Sugiyono, *Statistika Untuk Penelitian*, h. 35.

<sup>71</sup>M.Iqbal Hasan, *Pokok-Pokok Materi Statistik 1* (Cet. V; Jakarta: PT Bumi Aksara, 2008), h. 44.

<sup>72</sup>Muhammad Arif Tiro, *Dasar-Dasar Statistika* (Cet. I; Makassar: Andira Publisher, 2015), h. 127-128.

c. Persentase nilai rata-rata

$$P = \frac{f}{n} \times 100\%$$

Dimana :

$P$  = Angka persentase

$f$  = Frekuensi yang dicari persentasenya

$n$  = Banyaknya sampel responden

d. Menghitung standar deviasi

$$SD = \sqrt{\frac{\sum f_i(x_i - \bar{x})^2}{(n - 1)}}$$

e. Kategorisasi

Ditentukannya batas-batas klasifikasi, kita dapat menentukan berapa jumlah peserta didik yang termasuk ke dalam masing-masing kategori (rendah, sedang, dan tinggi) dengan format tabel sebagai berikut.

**Tabel 3.3.**

**Kategorisasi Hasil Belajar**

<b>Klasifikasi</b>	<b>Batas Interval</b>
Tinggi	$X > M + 1 \text{ SD}$
Sedang	$M - 1 \text{ SD} \leq x \leq M + 1 \text{ SD}$
Rendah	$X < M - 1 \text{ SD}$

## 2. Analisis Statistik Inferensial

Statistik inferensial adalah teknik statistika di mana pembuatan keputusan tentang populasi yang diteliti berdasarkan kepada data yang diperoleh dari sampel.<sup>73</sup> Statistik inferensial ini digunakan untuk menguji hipotesis yang telah dibuat sebelumnya.

<sup>73</sup>Sukardi, *Evaluasi Pendidikan* (Cet. II; Jakarta: Bumi Aksara, 2009), h. 154.

Pada statistik inferensial terdapat statistik *parametris* dan *nonparametris*. Statistik *parametris* digunakan untuk menganalisis data interval dan rasio, jumlah sampel besar, serta berlandaskan pada ketentuan bahwa data yang akan dianalisis berdistribusi normal. Sedangkan statistik *nonparametris* digunakan untuk menganalisis data yang berbentuk nominal dan ordinal, jumlah sampel kecil, dan tidak harus berdistribusi normal.

a. Uji Prasyarat

1) Uji *Normalitas*

Sebelum analisis perbedaan dilakukan, maka peneliti harus melakukan pengujian *normalitas* data hasil belajar peserta didik. Pengujian *normalitas* ini bertujuan untuk mengetahui statistik apa yang akan dipakai, apakah statistik *parametris* atau statistik *nonparametris*. Pengujian *normalitas* dapat dilakukan dengan menggunakan rumus uji *Kolmogorof-Smirnov* seperti di bawah ini:

$$D_{hitung} = \max |F_0(X) - S_n(X)|$$

Keterangan :

$F_0(X)$  = Distribusi frekuensi kumulatif teoritis

$S_n(X)$  = Distribusi frekuensi kumulatif skor observasi

Dengan  $H_0$  : distribusi frekuensi observasi = teoritis dan  $H_1$  : distribusi frekuensi observasi  $\neq$  teoritis. Dengan kriteria pengujian adalah jika  $D_{hitung} < D_{tabel}$ , maka  $H_0$  diterima.<sup>74</sup>

Pengujian *normalitas* data dapat juga dilakukan dengan menggunakan aplikasi SPSS. Dengan kriteria pengambilan keputusan adalah jika signifikansi di

---

<sup>74</sup>Husaini Usman dan Purnomo Setiady Akbar, *Pengantar Statistika* (Cet. I; Jakarta: PT Bumi Aksara, 2006), h. 315.

bawah 0,05 berarti data tersebut tidak normal dan jika signifikansi di atas 0,05 maka berarti data yang akan kita uji normal.<sup>75</sup>

## 2) Uji *Homogenitas*

Jika datanya normal, maka peneliti menggunakan statistik *parametris* yaitu uji *independent sample t test*. Tapi sebelum melakukan uji *independent sample t test*, maka peneliti harus melakukan uji *homogenitas* untuk mengetahui rumus t-test yang mana yang akan digunakan. Pengujian uji *homogenitas* varian digunakan uji F dengan rumus:

$$F = \frac{\text{Varians terbesar}}{\text{Varians terkecil}}$$

Selanjutnya  $F_{hitung}$  dibandingkan dengan  $F_{tabel}$  dengan menggunakan taraf signifikansi tertentu dan dengan rumus  $dk$  pembilang =  $n - 1$  untuk varian terbesar dan  $dk$  penyebut =  $n - 1$  untuk varian terkecil. Dengan kriteria pengujian jika  $F_{hitung} > F_{tabel}$  berarti tidak homogen, dan jika  $F_{hitung} \leq F_{tabel}$  berarti homogen.<sup>76</sup>

Peneliti juga bisa menggunakan aplikasi SPSS untuk melakukan uji *homogenitas*. Dengan dasar pengambilan keputusannya adalah jika nilai signifikansi atau nilai probabilitas  $< 0,05$ , maka  $H_0$  ditolak atau varian dari dua atau lebih kelompok populasi data adalah tidak sama dan jika nilai signifikansi atau nilai probabilitas  $> 0,05$ , maka  $H_0$  diterima atau varian dari dua atau lebih kelompok populasi data adalah sama.<sup>77</sup>

Hipotesis:

$H_0$  : Varian dari dua kelompok sampel data adalah sama

$H_1$  : Varian dari dua kelompok sampel data adalah tidak sama

---

<sup>75</sup>Hartono, *Analisis Item Instrumen*, h. 166.

<sup>76</sup>Riduwan, *Belajar Mudah Penelitian untuk Guru-Karyawan dan Peneliti Pemula*, (Cet. XIII; Bandung: Alfabeta, 2015) h. 120.

<sup>77</sup>Hartono, *Analisis Item Instrumen*, h. 186.

## b. Uji Hipotesis

Dalam menguji perbedaan dua rata-rata kelompok sampel tidak berkorelasi dapat menggunakan Independent Sample t Test ataupun uji Mann Whitney. Independent Sample t Test dapat digunakan apabila kelompok-kelompok sampel tersebut berdistribusi normal. Jika data kelompok sampel tidak berdistribusi normal, maka jalan keluarnya adalah menggunakan statistik nonparametrik yaitu uji Mann Whitney.

### 1) Independent Sample t Test

Untuk menguji perbedaan dua rata-rata kelompok sampel dapat menggunakan uji t jika data berdistribusi normal. Sugiyono menjelaskan bahwa terdapat beberapa rumus t test yang digunakan untuk pengujian, dan berikut ini diberikan pedoman penggunaannya sebagai berikut:

- a) Bila jumlah anggota sampel sama ( $n_1 = n_2$ ) dan varians homogen ( $\sigma_1^2 = \sigma_2^2$ ), maka dapat digunakan t-test baik untuk separated maupun pool varians. Untuk melihat harga t tabel, digunakan  $dk = n_1 + n_2 - 2$ .
- b) Bila ( $n_1 \neq n_2$ ) dan varians homogen ( $\sigma_1^2 = \sigma_2^2$ ), dapat digunakan t-test dengan pooled varian. Derajat kebebasannya ( $dk$ ) =  $n_1 + n_2 - 2$ .
- c) Bila ( $n_1 = n_2$ ), varians tidak homogen ( $\sigma_1^2 \neq \sigma_2^2$ ) dapat digunakan rumus separated varians dan polled varian dengan  $dk = dk = n_1 - 1$  atau  $n_2 - 2$ .
- d) Bila ( $n_1 \neq n_2$ ) dan varians tidak homogen ( $\sigma_1^2 \neq \sigma_2^2$ ). Untuk ini digunakan t test dengan separated varian. Harga t sebagai pengganti t tabel dihitung dari selisih harga t tabel dengan  $dk = (n_1 - 1)$  dan  $dk = (n_2 - 2)$  kemudian dibagi 2, dan ditambahkan dengan harga t yang terkecil.<sup>78</sup>

---

<sup>78</sup>Sugiyono, *Statistika Untuk Penelitian*, h. 139.

Rumus *t-test* *Separat Varians*:

$$t = \frac{\bar{x}_1 - \bar{x}_2}{\sqrt{\frac{s_1^2}{n_1} + \frac{s_2^2}{n_2}}}$$

Rumus *t-test* *Polled Varians* :

$$t = \frac{\bar{x}_1 - \bar{x}_2}{\sqrt{\frac{(n_1 - 1)s_1^2 + (n_2 - 1)s_2^2}{n_1 + n_2 - 2} \left( \frac{1}{n_1} + \frac{1}{n_2} \right)}}$$

Selanjutnya  $t_{hitung}$  yang di dapat dibandingkan dengan  $t_{tabel}$  dengan menggunakan taraf kesalahan tertentu. Dengan kriteria pengujian bila  $t_{hitung}$  lebih kecil atau sama dengan  $t_{tabel}$  maka  $H_0$  diterima dan bila  $t_{hitung}$  lebih besar dari  $t_{tabel}$  maka  $H_0$  ditolak.

Peneliti juga bisa menggunakan SPSS untuk melakukan uji t. Nilai  $t_{tabel}$  pada taraf kepercayaan 95% ( $\alpha = 5\%$ , karena uji bersifat dua sisi, maka nilai  $\alpha$  yang dirujuk adalah  $\alpha/2 = 5\%/2 = 0,025$ ) dan derajat bebas ( $dk = n - 2$ ). Dengan kriteria pengambilan keputusan pada uji dua arah yaitu jika  $-t_{tabel} \leq t_{hitung} \leq +t_{tabel}$ , maka  $H_0$  diterima dan jika  $t_{hitung} > t_{tabel}$ , maka  $H_0$  ditolak,<sup>79</sup> atau jika  $Sig > \alpha$ , maka  $H_0$  diterima dan jika  $Sig < \alpha$ , maka  $H_0$  ditolak.<sup>80</sup>

Hipotesis:

$$H_0: \mu_1 = \mu_2$$

$$H_1: \mu_1 \neq \mu_2$$

$H_0$  = Tidak terdapat perbedaan yang signifikan antara kedua kelompok sampel

$H_1$  = Terdapat perbedaan yang signifikan antara kedua kelompok sampel.

<sup>79</sup>Riduwan, *Dasar-Dasar Statistika* (Cet. XIII; Bandung: Alfabeta, 2015), h. 216.

<sup>80</sup>Triton Prawira Budi, *SPSS 13.0 Terapan* (Cet. I; Yogyakarta: Andi, 2006), h. 175.



## 2) Uji Mann Whitney Test

Uji *Mann Whitney Test* digunakan untuk membandingkan dua kelompok sampel sebagai alternatif jika data yang diperoleh tidak berdistribusi normal.<sup>81</sup> Terdapat dua rumus yang dapat digunakan untuk pengujian, kedua rumus tersebut digunakan dalam perhitungan, karena akan digunakan untuk mengetahui harga U mana yang lebih kecil,<sup>82</sup> yaitu:

$$U_1 = n_1 n_2 + \frac{n_1(n_1 - 1)}{2} - R_1$$

dan

$$U_2 = n_1 n_2 + \frac{n_2(n_2 - 1)}{2} - R_2$$

Keterangan:

$n_1$  = Jumlah sampel 1

$n_2$  = Jumlah sampel 2

$U_1$  = Jumlah peringkat 1

$U_2$  = Jumlah peringkat 2

$R_1$  = Jumlah ranjing pada sampel  $n_1$

$R_2$  = Jumlah ranjing pada sampel  $n_2$

Prosedur pengambilan keputusan sampel besar untuk uji *Mann Whitney* secara garis besar hampir sama dengan sampel kecil, hanya uji statistik pada sampel besar menggunakan uji Z. Cara mencari nilai statistik z menggunakan rumus:<sup>83</sup>

---

<sup>81</sup>Sarwoko, *Statistik Inferensi untuk Ekonomi dan Bisnis* (Cet. I; Yogyakarta: ANDI, 2007), h. 223.

<sup>82</sup>Syofian Siregar, *Statistika Terapan untuk Perguruan Tinggi* (Cet. II; Jakarta: Kencana, 2017), h. 290.

<sup>83</sup>Syofian Siregar, *Statistika Terapan untuk Perguruan Tinggi*, h. 293.

$$Z = \frac{U - \frac{n_1 \cdot n_2}{2}}{\sqrt{\left(\frac{n_1 \cdot n_2 (n_1 + n_2 + 1)}{12}\right)}}$$

Keterangan:

$U$  = Nilai  $U$  terkecil

$n_1$  = Jumlah sampel 1

$n_2$  = Jumlah sampel 2

Dasar pengambilan keputusan pada sampel besar yaitu kita akan menolak

$H_0$  pada uji dua arah jika  $z < -z_{\alpha/2}$  atau  $z > +z_{\alpha/2}$ .<sup>84</sup>

Hipotesis:

$H_0: \mu_1 = \mu_2$

$H_1: \mu_1 \neq \mu_2$

$H_0$  = Tidak terdapat perbedaan yang signifikan antara kedua kelompok sampel

$H_1$  = Terdapat perbedaan yang signifikan antara kedua kelompok sampel.



---

<sup>84</sup>Sarwoko, *Statistik Inferensi untuk Ekonomi dan Bisnis*, h. 226.

## **BAB IV**

### **HASIL PENELITIAN DAN PEMBAHASAN**

#### ***A. Hasil Penelitian***

Pada bab ini diuraikan tentang hasil penelitian yang terdiri dari data kelas VIII C menggunakan strategi pembelajaran *expository* dan data kelas VIII B menggunakan strategi pembelajaran *discovery*. Analisis yang digunakan adalah analisis deskriptif dan analisis inferensial. Analisis deskriptif digunakan untuk memberikan gambaran tentang skor hasil belajar peserta didik yang diperoleh berupa skor tertinggi, skor terendah, rata-rata (*mean*), standar deviasi, varians, dan koefisien varians yang bertujuan untuk mengetahui gambaran umum tentang penerapan strategi pembelajaran *expository* dan *discovery* terhadap hasil belajar peserta didik. Sedangkan analisis inferensial digunakan uji prasyarat dan uji hipotesis. Uji prasyarat terdiri dari uji normalitas data menggunakan uji *Kolmogorof Smirnov* dan uji homogenitas data menggunakan uji *F*. Sedangkan uji hipotesis menggunakan uji *independent t test* (Uji *t*). Adapun hasil analisis sebagai berikut:

#### **6. Penggunaan Strategi *Expository* pada Mata Pelajaran Akidah Akhlak di MTs DDI Kanang Kabupaten Polewali Mandar**

Penggunaan strategi *expository* pada mata pelajaran Akidah Akhlak yang dilakukan di kelas VIII C MTs DDI Kanang Kabupaten Polewali Mandar melibatkan langsung guru mata pelajaran Akidah Akhlak yang dijadikan sebagai observer untuk mengamati langkah-langkah strategi pembelajaran *expository*. Adapun langkah-langkah pembelajaran *expository* diberikan nilai sangat sesuai (3), sesuai (2), kurang sesuai (1), dan tidak sesuai (0) dengan apa yang diterapkan peneliti.

Berdasarkan hasil observasi yang dilakukan oleh guru mata pelajaran Akidah Akhlak sebagai observer selama empat kali pertemuan, maka peneliti dapat menarik suatu keputusan bahwa dari awal pertemuan dengan menerapkan strategi pembelajaran *expository*, tepatnya pada tanggal 28 September 2021 sampai tanggal 28 Oktober 2021 berada pada peresentase 84% berada pada interval (81-100) dengan kategori baik sekali. Sesuai pada lampiran lembar hasil observasi yang ada pada lampiran.

Saat melakukan penelitian, peneliti memegang peranan penting pada proses pembelajaran. Selama penelitian dilakukan, motivasi belajar peserta didik sangat terkontrol, karena pendidik menggunakan yel-yel guna menjaga motivasi belajar peserta didik serta memberikan kesempatan penuh kepada peserta didik untuk berinteraksi kepada pendidik. Peserta didik sangat antusias dalam mengikuti pelajaran akidah akhlak, itu dapat dilihat dengan banyaknya peserta didik yang mengajukan suatu pertanyaan kepada guru.

#### **7. Penggunaan Strategi *Discovery Learning* pada Mata Pelajaran Akidah Akhlak di MTs DDI Kanang Kabupaten Polewali Mandar**

Penggunaan strategi *discovery learning* pada mata pelajaran Akidah Akhlak yang dilakukan di kelas VIII B MTs DDI Kanang Kabupaten Polewali Mandar melibatkan langsung guru mata pelajaran Akidah Akhlak yang dijadikan sebagai observer untuk mengamati langkah-langkah strategi pembelajaran *expository*. Adapun langkah-langkah pembelajaran *discovery* diberikan nilai sangat sesuai (3) sesuai (2) kurang sesuai (1) dan tidak sesuai (0) dengan apa yang diterapkan oleh peneliti di lapangan.

Berdasarkan hasil observasi yang dilakukan guru mata pelajaran Akidah Akhlak sebagai observer selama empat kali pertemuan, maka peneliti dapat menarik suatu keputusan bahwa dari awal pertemuan dengan menerapkan strategi

pembelajaran *discovery*, tepatnya pada tanggal 28 September 2021 sampai tanggal 28 Oktober 2021 berada pada peresentase 90% berada pada interval (81-100) dengan kategori baik sekali. Sesuai pada lembar hasil observasi yang ada pada lampiran.

Peneliti menerapkan strategi pembelajaran *discovery* dengan baik dalam proses pembelajaran pada peserta didik kelas VIII B MTs DDI Kanang Kabupaten Polewali Mandar. Strategi pembelajaran *discovery* memberikan pengaruh signifikan terhadap hasil belajar Akidah Akhlak pada peserta didik . Pada tahap inti pembelajaran, pendidik merangsang kemampuan berpikir peserta didik dengan memberikan pertanyaan dasar sesuai dengan materi. Pada setiap langkah-langkah strategi pembelajaran *discovery* peserta didik menggunakan kemampuan berpikir dan kreativitasnya selama proses pembelajaran berlangsung. Tugas pendidik dalam penggunaan metode pembelajaran *discovery* adalah sebagai fasilitator, tidak lagi memposisikan dirinya sebagai sumber belajar yang bertugas menyampaikan informasi secara terus menerus, tetapi tugas pendidik adalah sebagai pengelola sumber belajar, peserta didik tidak lagi dianggap sebagai subyek dalam proses pembelajaran.

#### **8. Analisis Deskriptif Hasil Belajar Peserta Didik Kelas VIII C di MTs DDI Kanang Menggunakan Strategi Pembelajaran *Expository***

Berdasarkan hasil penelitian yang berjumlah 19 peserta didik menggunakan strategi pembelajaran *expository*, maka peneliti mengumpulkan data hasil belajar peserta didik melalui lembar jawaban peserta didik dalam bentuk pilihan ganda sebanyak 15 nomor secara tertulis. Berikut adalah hasil belajar peserta didik kelas VIII C sebagai kelompok tanpa menggunakan strategi pembelajaran *expository*.

a. Hasil belajar peserta didik

**Tabel 4.1.**

### Distribusi Nilai Statistik Menggunakan Strategi Pembelajaran *Expository*

No.	Statistik	Data
		VIII C
1.	<i>Range</i>	53
2.	Nilai Terendah	40
3.	Nilai Tertinggi	93
4.	<i>Mean</i>	71
5.	Standar Deviasi	15,974

Berdasarkan hasil analisis data atau hasil belajar peserta didik menggunakan strategi pembelajaran *expository* yaitu, rentang nilai sebesar 53, nilai terendah 40, nilai tertinggi 93, rata-rata 71, standar deviasi sebesar 15,974.

Distribusi frekuensi hasil belajar kelas VIII C menggunakan strategi *expository* dapat dilihat sebagai berikut:

Tabel 4.2.

#### Distribusi Frekuensi dan Persentase Hasil Belajar Peserta Didik Kelas Menggunakan Strategi *Expository*

NO.	Banyak Nilai	Frekuensi ( <i>f<sub>i</sub></i> )	Persentase (%)
1	40-50	2	10
2	51-61	4	21
3	62-72	3	16
4	73-83	7	37
5	84-94	3	16
<b>Jumlah</b>		<b>19</b>	<b>100</b>

Berdasarkan tabel 4.2. di atas, peneliti dapat menentukan kategori nilai hasil belajar pada mata pelajaran Akidah Akhlak yang menggunakan strategi pembelajaran *expository* diperoleh pada interval nilai 40-50 frekuensi 10 peserta didik dengan persentase 10%, 51-61 frekuensi 4 peserta didik dengan persentase

21%, 62-72 frekuensi 3 peserta didik dengan persentase 16%, 73-83 frekuensi 7 dengan persentase 37%, dan 84-94 frekuensi 3 peserta didik dengan persentase 16%. Untuk lebih jelasnya, dapat dilihat diagram batang pada diagram 4.1.

**Diagram 4.1.**  
**Distribusi Frekuensi Hasil Belajar Peserta Didik Kelas VIII C**

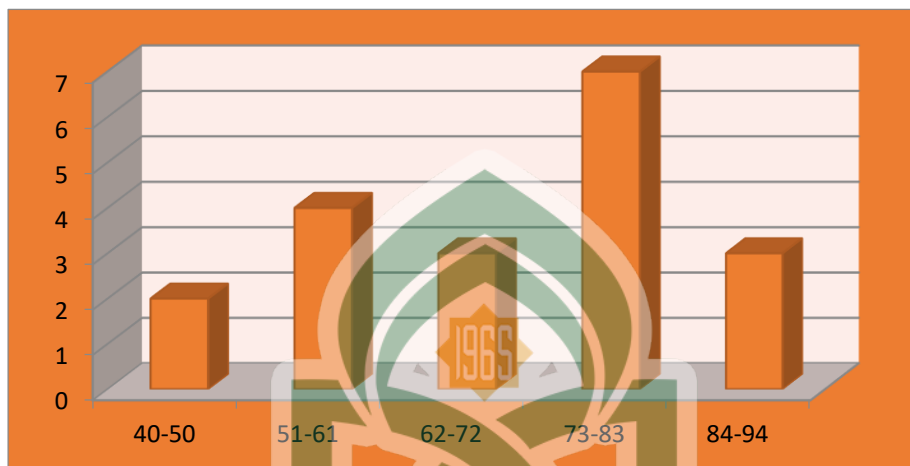

b. Kategorisasi Hasil Belajar Peserta Didik Kelas VIII C

Nilai Peserta didik yang menggunakan strategi pembelajaran *expository* kelas VIII C dikategorikan menjadi 3 kategori yaitu rendah, sedang, dan tinggi diperoleh data pada tabel 4.3.

**Tabel 4.3.**  
**Kategorisasi Hasil Belajar Peserta Didik Kelas VIII C**

No	Kategorisasi Skor	Frekuensi	Persentase (%)	Kategori
1	$x < 53$	4	21%	Rendah
2	$53 \leq x < 87$	14	73,6%	Sedang
3	$87 \leq x$	1	5,2%	Tinggi
Jumlah		19	100%	

Berdasarkan tabel 4.3 di atas, maka dapat diketahui bahwa tingkat penguasaan materi peserta didik kelompok yang menggunakan strategi pembelajaran *expository*, pada frekuensi sebanyak 4 peserta didik pada kategori rendah, 14 peserta didik pada kategori sedang, 1 peserta didik pada kategori tinggi.

## 1. Uji Prasyarat

### a) Uji Normalitas Data

Pengujian *normalitas* dilakukan pada data peningkatan hasil belajar peserta didik. Pengujian ini dilakukan dengan tujuan untuk mengetahui apakah data tersebut berdistribusi normal atau tidak yang selanjutnya dijadikan dasar menentukan metode statistik pada uji perbedaan rata-rata dua kelompok sampel. Kriteria pengambilan keputusannya adalah apabila nilai  $sig > \alpha = 0,05$  maka data berdistribusi normal dan jika nilai  $sig < \alpha = 0,05$  data tidak berdistribusi normal.

**Tabel 4.4.**  
**Uji Normalitas Gain Skor Hasil Belajar Expository**

Tests of Normality							
	Kelas	Kolmogorov-Smirnov <sup>a</sup>			Shapiro-Wilk		
		Statistic	Df	Sig.	Statistic	Df	Sig.
hasil belajar peserta didik	<i>pretest</i>	.215	20	.160	.923	20	.113
	<i>posttest</i>	.143	19	.200*	.971	19	.791

Berdasarkan uji *normalitas* dengan menggunakan uji Kolmogorof-Smirnov di atas, diperoleh nilai signifikansi *pretest* 0,160 pada *gain* skor hasil belajar peserta didik dan 0,200 pada *gain* skor hasil belajar peserta didik kelas *posttest*. Kedua data tersebut memiliki nilai signifikansi yang lebih besar dari 0,05, maka kedua data tersebut berdistribusi normal.

### b) Uji Homogenitas Data

Uji *homogenitas* ini dilakukan dengan tujuan untuk mengetahui apakah *gain* skor *pre-test* peserta didik dan kelas *posttest* homogen/mempunyai varians yang sama atau tidak. Kriteria pengambilan keputusannya adalah jika nilai  $sig > \alpha = 0,05$  maka data homogen dan jika nilai  $sig < \alpha = 0,05$  data tidak homogen atau jika  $F_{hitung} > F_{tabel}$  berarti homogen, dan jika  $F_{hitung} \leq F_{tabel}$  berarti homogen.

**Tabel 4.5.**  
**Uji Homogenitas Gain Skor Hasil Belajar Peserta Didik**



Test of Homogeneity of Variances					
		Levene Statistic	df1	df2	Sig.
hasil belajar peserta didik	Based on Mean	2.106	3	68	.108
	Based on Median	1.509	3	68	.220

Berdasarkan hasil uji homogenitas pada tabel diatas, diperoleh nilai signifikansi sebesar 0,108 dan 0,220. Data tersebut memiliki nilai  $\text{sig} > \alpha = 0,05$  maka kesimpulan yang dapat diambil adalah  $H_0$  diterima atau data hasil belajar *pre-test* peserta didik dan kelas *posttest* setelah diberi perlakuan adalah homogen.

## 2. Uji Hipotesis

Uji hipotesis dengan menggunakan uji *Independent sample t-test* ini bertujuan untuk mengetahui apakah nilai *gain* skor hasil belajar peserta didik kelas *pre-test* dan kelas *posttest* terdapat perbedaan yang signifikan atau tidak, setelah diberikan perlakuan yang berbeda.

Kriteria pengambilan keputusan pada uji dua arah yaitu jika  $-t_{tabel} \leq t_{hitung}$  maka  $H_0$  diterima dan jika  $t_{hitung} > t_{tabel}$  maka  $H_0$  ditolak atau jika  $\text{Sig} > \alpha = 0,05$ , maka  $H_0$  diterima dan jika  $\text{Sig} < \alpha = 0,05$  maka  $H_0$  ditolak. Hasil uji hipotesis tersebut sebagai berikut:

Tabel 4.6.

### Uji *Independent Sample t Test* Gain Skor Hasil Belajar *Pretest* dan *Posttest* *Expository*

Independent Samples Test							
Levene's Test for Equality of Variances		t-test for Equality of Means					
F	Sig.	t	Df	Sig. (2-tailed)	Mean Difference	Std. Error Difference	95% Confidence Interval of the Difference

									Lower	Upper
hasil belajar akidah	Equal variances assumed	.041	.841	-3.896	36	.000	-18.263	4.687	-27.769	-8.757
akhlak	Equal variances not assumed			-3.896	35.971	.000	-18.263	4.687	-27.770	-8.757

Pada kolom *Equal variances assumed*, dan baris *Levene's Test for Equality of Variances* diperoleh nilai F sebesar 0,041 dengan angka sig atau *p-value* = 0,841 > 0,05, yang berarti varians populasi kedua kelompok sama atau homogen. Kerena varians data homogen, maka akan dipilih kolom *Equal variances assumed*. Pada baris *t-test for Equality of Means* diperoleh angka  $t = 3.896$   $df = 36$  dan sig. (2 tailed) atau  $p\text{-value} = 0,000/2 = 0,000 < 0,05$ , artinya nilai signifikansi lebih kecil dari taraf kesalahan atau  $H_0$  ditolak  $H_1$  diterima. Dengan demikian hipotesis yang diajukan sudah teruji oleh data. Sehingga dapat disimpulkan bahwa terdapat perbedaan rata-rata nilai *gain* skor hasil belajar peserta didik yang signifikan antara *posttest* dan *pre-test* kelas VIII C setelah diberikan perlakuan yang berbeda dengan menerapkan strategi pembelajaran *expository* dengan peserta didik yang tidak menerapkan pembelajaran *expository*.

#### 9. Deskriptif Hasil Belajar Peserta Didik Kelas VIII B di MTs DDI Kanang dengan Menggunakan Strategi *Discovery Learning*

Penerapan strategi pembelajaran *discovery learning* berlangsung melalui enam tahap, yaitu *stimulation*, *problem statement*, *data collection*, *data processing*, *verification*, dan *generalization*. Tahapan strategi pembelajaran *discovery* tersebut

diaplikasikan dalam proses pembelajaran Akidah Akhlak untuk mengetahui hasil belajar Akidah Akhlak.

Berdasarkan hasil penelitian dengan jumlah 17 peserta didik menggunakan strategi pembelajaran *expository*, maka peneliti mengumpulkan data hasil belajar peserta didik melalui lembar jawaban peserta didik dalam bentuk pilihan ganda sebanyak 15 nomor secara tertulis. Berikut adalah hasil belajar peserta didik kelas VIII B sebagai kelompok menggunakan strategi pembelajaran *discovery*.

a. Hasil belajar peserta didik

**Tabel 4.7.**  
**Distribusi Nilai Statistik Menggunakan Strategi *Discovery Learning***

No.	Statistik	Data
		VIII B
1.	<i>Range</i>	27
2.	Nilai Terendah	53
3.	Nilai Tertinggi	80
4.	<i>Mean</i>	68
5.	Standar Deviasi	9,67

Berdasarkan hasil analisis data hasil belajar peserta didik menggunakan strategi pembelajaran *discovery* yaitu, rentang nilai sebesar 27, nilai terendah 53, nilai tertinggi 80, rata-rata 68, standar deviasi sebesar 9,67.

Distribusi frekuensi dan persentase hasil belajar peserta didik kelas VIII B pada mata pelajaran Akidah Akhlak dapat dilihat pada tabel 4.6.

**Tabel 4.8.**  
**Distribusi Frekuensi Hasil Belajar Peserta Didik (VIII B)**

NO.	Banyak Nilai	Frekuensi ( <i>f<sub>i</sub></i> )	Persentase (%)
1	53-57	2	11,7
2	58-62	4	23,5

3	63-67	4	23,5
4	68-72	0	0
5	73-77	3	17,6
6	78-82	3	17,6
7	83-87	1	5,8
<b>Jumlah</b>		17	100

Berdasarkan tabel 4.8 di atas, peneliti dapat menentukan kategori nilai hasil belajar pada mata pelajaran Akidah Akhlak tanpa menggunakan strategi pembelajaran *expository* diperoleh pada interval nilai 53-57 frekuensi 2 peserta didik dengan persentase 11,7%, 58-62 frekuensi 4 peserta didik dengan persentase 23,5%, 63-67 frekuensi 4 peserta didik dengan persentase 23,5%, 68-72 frekuensi 0 dengan persentase 0%, 73-77 frekuensi 3 peserta didik dengan persentase 17,6%, 78-82 frekuensi 3 peserta didik dengan persentase 17,6%, dan 83-87 frekuensi 1 dengan persentase 5,8%. Untuk lebih jelasnya, dapat dilihat diagram batang pada diagram 4.2.

**Diagram 4.2.**  
**Distribusi Frekuensi Hasil Belajar Peserta Didik Kelas VIII B**

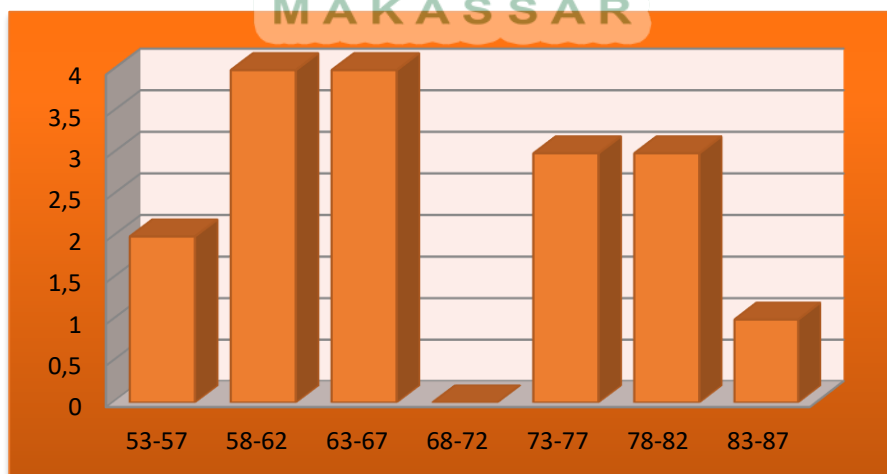

b. Kategorisasi Hasil belajar Peserta Didik Kelas VIII B

Nilai Peserta didik yang menggunakan strategi pembelajaran *discovery* kelas VIII B dikategorikan menjadi 3 kategori yaitu rendah, sedang, dan tinggi diperoleh data dalam tabel sebagai berikut:

**Tabel 4.9.**  
**Kategorisasi Hasil Belajar Peserta Didik Kelas VIII B**

No	Kategorisasi Skor	Frekuensi	Persentase (%)	Kategori
1	$x < 58$	2	11,7%	Rendah
2	$58 \leq x < 78$	11	64,7%	Sedang
3	$78 \leq x$	4	23,5%	Tinggi
Jumlah		17	100%	

Berdasarkan tabel 4.9 di atas, maka dapat diketahui bahwa tingkat penguasaan materi peserta didik kelompok yang menggunakan strategi pembelajaran *discovery*, pada frekuensi sebanyak 2 peserta didik pada kategori rendah, 11 peserta didik pada kategori sedang, 4 peserta didik pada kategori tinggi.

1. Uji Prasyarat

a) Uji Normalitas Data

Pengujian *normalitas* dilakukan pada data peningkatan hasil belajar peserta didik. Pengujian ini dilakukan dengan tujuan untuk mengetahui apakah data tersebut berdistribusi normal atau tidak yang selanjutnya dijadikan dasar menentukan metode statistik pada uji perbedaan rata-rata dua kelompok sampel. Kriteria pengambilan keputusannya adalah apabila nilai  $sig > \alpha = 0,05$  maka data berdistribusi normal dan jika nilai  $sig < \alpha = 0,05$  data tidak berdistribusi normal.

**Tabel 4.10.**  
**Uji Normalitas *Gain* Skor Hasil Belajar *Discovery***

Tests of Normality		
Kelas	Kolmogorov-Smirnov <sup>a</sup>	Shapiro-Wilk

		Statistic	Df	Sig.	Statistic	Df	Sig.
hasil belajar peserta didik	<i>pretest</i>	.180	16	.174	.931	16	.255
	<i>posttest</i>	.166	17	.200*	.941	17	.324

Berdasarkan uji normalitas dengan menggunakan uji Kolmogorof-Smirnov di atas, diperoleh nilai signifikansi *pretest* 0,174 pada gain skor hasil belajar peserta didik dan 0,200 pada gain skor hasil belajar peserta didik kelas *posttest*. Kedua data tersebut memiliki nilai signifikansi yang lebih besar dari 0,05, maka kedua data tersebut berdistribusi normal.

#### b) Uji Homogenitas Data

Uji *homogenitas* ini dilakukan dengan tujuan untuk mengetahui apakah *gain* skor *pre-test* peserta didik dan kelas *posttest* homogen/mempunyai varians yang sama atau tidak. Kriteria pengambilan keputusannya adalah jika nilai  $sig > \alpha = 0,05$  maka data homogen dan jika nilai  $sig < \alpha = 0,05$  data tidak homogen atau jika  $F_{hitung} > F_{tabel}$  berarti homogen, dan jika  $F_{hitung} \leq F_{tabel}$  berarti homogen.

Tabel 4.11.  
Uji Homogenitas Gain Skor Hasil Belajar Peserta Didik

Test of Homogeneity of Variances					
		Levene Statistic	df1	df2	Sig.
hasil belajar peserta didik	Based on Median and with adjusted df	1.509	3	53.114	.223
	Based on trimmed mean	2.185	3	68	.098

Berdasarkan hasil uji homogenitas pada tabel diatas, diperoleh nilai signifikansi sebesar 0,223 dan 0,098. Data tersebut memiliki nilai  $sig > \alpha = 0,05$  maka kesimpulan yang dapat diambil adalah  $H_0$  diterima atau data hasil belajar *pretest* peserta didik dan kelas *posttest* setelah diberi perlakuan adalah homogen.

## 2. Uji Hipotesis

Uji hipotesis dengan menggunakan uji *Independent sample t-test* ini bertujuan untuk mengetahui apakah nilai *gain* skor hasil belajar peserta didik kelas *pre-test* dan kelas *posttest* terdapat perbedaan yang signifikan atau tidak, setelah diberikan perlakuan yang berbeda.

Kriteria pengambilan keputusan pada uji dua arah yaitu jika  $-t_{tabel} \leq t_{hitung}$  maka  $H_0$  diterima dan jika  $t_{hitung} > t_{tabel}$  maka  $H_0$  ditolak atau jika  $Sig > \alpha = 0,05$ , maka  $H_0$  diterima dan jika  $Sig < \alpha = 0,05$  maka  $H_0$  ditolak. Hasil uji hipotesis tersebut sebagai berikut:

**Tabel 4.12.**  
**Uji *Independent Sample t Test* Gain Skor Hasil Belajar *Pretest* dan *Posttest* *Discovery*.**

Independent Samples Test										
		Levene's Test for Equality of Variances		t-test for Equality of Means						
		F	Sig.	T	Df	Sig. (2-tailed)	Mean Difference	Std. Error Difference	95% Confidence Interval of the Difference	
									Lower	Upper
hasil belajar akidah akhlak	Equal variances assumed	1.912	.176	-2.371	32	.024	-7.118	3.002	-13.233	1.003
	Equal variances not assumed			-2.371	29.871	.024	-7.118	3.002	-13.250	-.985

Pada kolom *Equal variances assumed*, dan baris *Levene's Test for Equality of Variances* diperoleh nilai F sebesar 0,1912 dengan angka sig. atau *p-value* = 0,176 > 0,05, yang berarti varians populasi kedua kelompok sama atau homogen. Kerena varians data homogen, maka akan dipilih kolom *Equal variances assumed*. Pada baris *t-test for Equality of Means* diperoleh harga  $t = 2.371$   $df = 32$  dan sig. (2 tailed) atau  $p\text{-value} = 0,024/2 = 0,014 < 0,05$ , artinya nilai signifikansi lebih kecil dari taraf kesalahan atau  $H_0$  ditolak  $H_1$  diterima. Dengan demikian hipotesis yang diajukan sudah teruji oleh data. Sehingga dapat disimpulkan bahwa terdapat perbedaan rata-rata nilai *gain* skor hasil belajar peserta didik yang signifikan antara *pretest* dan *posttest* kelas VIII B setelah diberikan perlakuan yang berbeda dengan menerapkan strategi pembelajaran *discovery* dengan peserta didik yang tidak menerapkan pembelajaran *discovery*.

#### **10. Pengaruh Strategi Pembelajaran *Expository* dan *Discovery* Secara Bersama-sama Terhadap Hasil Belajar Peserta Didik di MTs DDI Kanang Kabupaten Polewali Mandar**

Pengaruh strategi pembelajaran *expository* dan *discovery* secara bersama-sama terhadap hasil belajar peserta didik di MTs DDI Kanang Kab. Polewali Mandar dapat diketahui dengan melakukan analisis inferensial yang terdiri dari uji prasyarat dan uji hipotesis yaitu sebagai berikut:

##### 1. Uji Prasyarat

###### a) Uji Normalitas Data

Pengujian *normalitas* dilakukan pada data peningkatan hasil belajar peserta didik. Pengujian ini dilakukan dengan tujuan untuk mengetahui apakah data tersebut berdistribusi normal atau tidak yang selanjutnya dijadikan dasar menentukan metode statistik pada uji perbedaan rata-rata dua kelompok sampel. Kriteria pengambilan keputusannya adalah apabila nilai  $sig > \alpha = 0,05$  maka data



berdistribusi normal dan jika nilai  $sig < \alpha = 0,05$  data tidak berdistribusi normal.  $H_0$  jika data berdistribusi normal dan  $H_1$ : jika data tidak berdistribusi normal.

Pengujian normalitas hasil belajar peserta didik secara bersama sama menggunakan strategi *discovery* dan strategi *expository* dapat dilihat pada output SPSS berikut ini.

**Tabel 4.13.**  
**Uji Normalitas Gain Skor Hasil Belajar Strategi Discovery dan Expository**

Tests of Normality							
	Kelas	Kolmogorov-Smirnov <sup>a</sup>			Shapiro-Wilk		
		Statistic	Df	Sig.	Statistic	Df	Sig.
hasil belajar peserta didik	<i>discovery</i>	.166	17	.200*	.941	17	.324
	<i>expository</i>	.143	19	.200*	.971	19	.791

Berdasarkan uji *normalitas* dengan menggunakan uji Kolmogorof-Smirnov di atas, diperoleh nilai signifikansi strategi *discovery* 0,200 pada *gain* skor hasil belajar peserta didik dan 0,200 pada *gain* skor hasil belajar peserta didik pada strategi *expository*. Kedua data tersebut memiliki nilai signifikansi yang lebih besar dari 0,05, maka kedua data tersebut berdistribusi normal.

b) Uji *Homogenitas* Data

Uji *homogenitas* ini dilakukan dengan tujuan untuk mengetahui apakah *gain* skor strategi *discovery* dan strategi *expository* secara bersama sama homogen/mempunyai varians yang sama atau tidak. Kriteria pengambilan keputusannya adalah jika nilai  $sig > \alpha = 0,05$  maka data homogen dan jika nilai  $sig < \alpha = 0,05$  data tidak homogen atau jika  $F_{hitung} > F_{tabel}$  berarti homogen, dan jika  $F_{hitung} \leq F_{tabel}$  berarti homogen.  $H_0$  : varian dari dua kelompok populasi data adalah sama dan  $H_1$  : varian dari dua kelompok populasi data adalah tidak sama.

**Tabel 4.14.**  
**Uji Homogenitas Gain Skor Hasil Belajar Peserta Didik**

<b>Test of Homogeneity of Variances</b>
---

hasil belajar akidah akhlak			
Levene Statistic	df1	df2	Sig.
2,148	1	34	,152

Berdasarkan hasil uji homogenitas pada tabel diatas, diperoleh nilai signifikansi sebesar 0,152. Data tersebut memiliki nilai  $\text{sig} > \alpha = 0,05$  maka kesimpulan yang dapat diambil adalah  $H_0$  diterima atau data hasil belajar kelas *discovery* dan *expository* adalah homogen.

## 2. Uji Hipotesis

Uji hipotesis dengan menggunakan uji *Independent sample t-test* ini bertujuan untuk mengetahui apakah nilai *gain* skor hasil belajar peserta didik menggunakan strategi *discovery* dan strategi *expository* secara bersama sama terdapat perbedaan yang signifikan atau tidak.

Kriteria pengambilan keputusan pada uji dua arah yaitu jika  $-t_{tabel} \leq t_{hitung}$  maka  $H_0$  diterima dan jika  $t_{hitung} > t_{tabel}$  maka  $H_0$  ditolak atau jika  $\text{Sig} > \alpha = 0,05$ , maka  $H_0$  diterima dan jika  $\text{Sig} < \alpha = 0,05$  maka  $H_0$  ditolak. Hasil uji hipotesis tersebut sebagai berikut:

Tabel 4.15.

### Uji *Independent Sample t Test* Gain Skor Hasil Belajar Strategi *Discovery* dan *Expository*

Independent Samples Test								
Levene's Test for Equality of Variances		t-test for Equality of Means						
F	Sig.	t	df	Sig. (2-tailed)	Mean Difference	Std. Error Difference	95% Confidence Interval of the Difference	

									Lo wer	Upper
hasil belajar akidah akhlak	Equal variances assumed	2,148	,152	,205	34	,000	,848	4,130	-7,546	9,242
	Equal variances not assumed			,205	32,079	,000	,848	4,048	-7,396	9,093

Pada kolom *Equal variances assumed*, dan baris *Levene's Test for Equality of Variances* diperoleh nilai F sebesar 0,2148 dengan angka sig atau *p-value* = 0,152 > 0,05, yang berarti varians populasi kedua kelompok sama atau homogen. Karena varians data homogen, maka akan dipilih kolom *Equal variances assumed*. Pada baris *t-test for Equality of Means* diperoleh angka  $t = 205$   $df = 34$  dan sig. (2 tailed) atau  $p\text{-value} = 0,000/2 = 0,000 < 0,05$ , artinya nilai signifikansi lebih kecil dari taraf kesalahan atau  $H_0$  ditolak  $H_1$  diterima. Dengan demikian hipotesis yang diajukan sudah teruji oleh data. Sehingga dapat disimpulkan bahwa terdapat pengaruh hasil belajar peserta didik yang signifikan dengan menggunakan strategi pembelajaran *expository* dan *discovery* secara bersama sama.

## B. Pembahasan

Dalam pembahasan ini, akan dibahas mengenai hasil belajar peserta didik kelas VIII B dan VIII C pada mata pelajaran Akidah Akhlak di MTs DDI Kanang Kabupaten Polewali Mandar. Adapun jenis penelitian yang digunakan oleh peneliti yaitu *true experimental* bentuk *the nonequivalent comparison group design*. Dimana pada desain ini melibatkan dua kelompok sampel yang masing-masing kelompok diberikan *treatment* yang berbeda. Hasil belajar peserta didik kelas VIII C menggunakan strategi pembelajaran *expository* dan VIII B diberikan perlakuan dengan menggunakan strategi *discovery learning*.

Hasil analisis data penelitian strategi pembelajaran *expository* dengan menggunakan analisis deskriptif pada hasil belajar peserta didik didapatkan bahwa nilai peserta didik rata-rata 71, berada pada interval (53-87) dengan kategori sedang. Strategi pembelajaran *expository* lebih menekankan kepada pemahaman kepada peserta didik, keberhasilan strategi tersebut tergantung kepada seorang guru yang memegang peranan penting dalam strategi tersebut. Selama penelitian dilakukan, peneliti melihat motivasi belajar peserta didik sangat terkontrol, itu dikarenakan guru menggunakan yel-yel guna menjaga motivasi belajar peserta didik serta memberikan kesempatan penuh kepada peserta didik untuk berinteraksi kepada guru. Peserta didik sangat antusias dalam mengikuti pelajaran akidah akhlak, itu dapat dilihat dengan banyaknya peserta didik yang mengajukan suatu pertanyaan kepada guru. Strategi pembelajaran *expository* sangat cocok dengan materi pelajaran Akidah Akhlak, itu dikarenakan materi pelajaran Akidah Akhlak lebih berfokus kepada pemahaman dan begitupun dengan strategi pembelajaran *expository* yang lebih menekankan kepada pemahaman peserta didik, sehingga sangat selaras materi pelajaran Akidah Akhlak dengan strategi pembelajaran *expository*. Peneliti juga melihat dalam proses pembelajaran strategi *expository* memiliki berbagai kekurangan. Strategi pembelajaran ini hanya mungkin dapat dilakukan terhadap peserta didik yang memiliki kemampuan mendengar dan menyimak secara baik. Sedangkan di MTs DDI Kanang peneliti melihat ada beberapa peserta didik yang tidak memiliki kemampuan dalam mendengar dan menyimak apa yang di sampaikan oleh guru dalam proses pembelajaran, itu di karenakan peserta didik tersebut tidak memiliki kemampuan yang baik dalam memahami apa yang disampaikan oleh guru.

Sedangkan dalam strategi *discovery learning* dengan menggunakan analisis deskriptif pada hasil belajar peserta didik didapatkan bahwa nilai peserta didik rata-

rata 68, berada pada interval (58-78) dengan kategori sedang. Strategi *discovery learning* memberikan kesempatan kepada peserta didik seluas luasnya untuk mengembangkan proses berfikirnya. Berdasarkan pengamatan yang dilakukan oleh peneliti di lapangan. Peneliti melihat peserta didik sangat semangat dalam mengikuti pelajaran, itu di karenakan guru memberikan sebuah persoalan kepada peserta didik dan peserta didik di berikan kesempatan untuk mengidentifikasi persoalan tersebut. Peserta didik menjawab persoalan tersebut dengan membaca berbagai literasi di perpustakaan atau melalui proses wawancara dengan guru yang dijadikan sebagai narasumber. Dalam strategi pembelajaran *discovery* guru hanya mengarahkan peserta didik untuk menyelesaikan persoalan yang diberikan, sehingga dapat memperkuat dan menambah kepercayaan peserta didik dalam menyelesaikan sebuah persoalan yang diberikan. Sama halnya dengan strategi pembelajaran *expository* peneliti juga melihat dalam proses pembelajaran strategi pembelajaran *discovery* memiliki berbagai kekurangan. Diantara kekurangannya yaitu peserta didik harus memiliki mental yang kuat dalam menyelesaikan persoalan yang diberikan oleh guru. Sementara di MTs DDI Kanang ada beberapa peserta didik yang tidak mampu menyelesaikan persoalan yang diberikan oleh guru, dikarenakan peserta didik tersebut tidak memiliki mental yang kuat dalam menyelesaikan persoalan tersebut. Peserta didik tersebut cepat putus asa terhadap tugas yang diberikan oleh guru.

Sehingga dapat ditarik kesimpulan dari hasil data yang diperoleh bahwa strategi *expository* lebih unggul dibandingkan dengan strategi *discovery* karena di sekolah MTs DDI Kanang khususnya pada mata pelajaran Akidah Akhlak sering menggunakan metode ceramah yang dimana metode ini hampir sama dengan strategi *expository* sehingga peserta didik lebih terbiasa dengan hal itu sedangkan

tidak dengan strategi *discovery* dan hal inilah yang menyebabkan hasil data yang menggunakan strategi *expository* lebih tinggi dibandingkan dengan *discovery*.

Adapun kesulitan yang dihadapi peneliti saat melakukan penelitian yaitu kurangnya reverensi materi di sekolah yang seharusnya dibutuhkan dalam proses penelitian, tidak adanya arus listrik di kelas sehingga peneliti tidak bisa menggunakan media audio visual untuk memudahkan peneliti dalam menyampaikan materi, dan pada saat proses pembelajaran tidak semua peserta didik fokus terhadap tugas yang di berikan oleh guru, sebagian peserta didik terkadang mengganggu teman yang lain sehingga terjadi keributan di dalam kelas. Namun dari kesulitan tersebut peneliti mengambil solusi agar pelaksanaan penelitian ini tetap terlaksana sesuai dengan baik.

Selanjutnya berdasarkan hasil pengolahan data dengan menggunakan aplikasi SPSS di dapatkan Pada kolom *Equal variances assumed*, dan baris *Levene's Test for Equality of Variances* diperoleh nilai F sebesar 0,2148 dengan angka sig atau *p-value* = 0,152 > 0,05, yang berarti varians populasi kedua kelompok sama atau homogen. Karena varians data homogen, maka akan dipilih kolom *Equal variances assumed*. Pada baris *t-test for Equality of Means* diperoleh angka  $t = 205$   $df = 34$  dan sig. (2 tailed) atau  $p\text{-value} = 0,000/2 = 0,000 < 0,05$ , artinya nilai signifikansi lebih kecil dari taraf kesalahan atau  $H_0$  ditolak  $H_1$  diterima. Dengan demikian hipotesis yang diajukan sudah teruji oleh data. Sehingga dapat disimpulkan bahwa terdapat pengaruh hasil belajar peserta didik yang signifikan dengan menggunakan strategi pembelajaran *expository* dan *discovery* secara bersama sama.

## BAB V PENUTUP

### A. Kesimpulan

Berdasarkan hasil penelitian dan pembahasan pada penelitian ini, maka diperoleh kesimpulan sebagai berikut:

1. Penggunaan strategi pembelajaran *expository* pada mata pelajaran Akidah Akhlak di MTs DDI Kanang dinyatakan efektif dengan persentase 84% dengan kategori baik sekali.
2. Penggunaan strategi pembelajaran *discovery learning* pada mata pelajaran Akidah Akhlak di MTs DDI Kanang dinyatakan efektif dengan persentase 90% dengan kategori baik sekali.
3. Penggunaan strategi *expository* berpengaruh signifikan terhadap hasil belajar peserta didik pada mata pelajaran Akidah Akhlak. Dengan menggunakan strategi pembelajaran *expository*, peserta didik berada pada kategori sedang dengan persentase 73,6%. Sedangkan hasil uji hipotesis nilai signifikansi di bawah dari 0,05 yang artinya terdapat pengaruh signifikansi terhadap hasil belajar peserta didik menggunakan strategi *expository*.
4. Penggunaan strategi *discovery* berpengaruh signifikan terhadap hasil belajar peserta didik pada mata pelajaran Akidah Akhlak. Dengan menggunakan strategi pembelajaran *discovery*, peserta didik berada pada kategori sedang dengan persentase 64,7%. Sedangkan hasil uji hipotesis nilai signifikansi di bawah dari 0,05 yang artinya terdapat pengaruh signifikansi terhadap hasil belajar peserta didik menggunakan strategi *discovery*.
5. Penggunaan strategi pembelajaran *expository* dan *discovery* secara bersama sama berpengaruh terhadap hasil belajar Akidah Akhlak peserta didik di

MTs DDI Kanang Kabupaten Polewali Mandar karena diperoleh nilai sig. (2 tailed) atau  $p\text{-value} = 0,000/2 = 0,000 < 0,05$ , artinya nilai signifikansi lebih kecil dari taraf kesalahan atau  $H_0$  ditolak.

## **B. Implikasi Penelitian**

Setelah penyusun mengemukakan kesimpulan di atas, maka penyusun akan mengemukakan beberapa implikasi dalam penelitian ini sebagai harapan yang ingin dicapai sekaligus kelengkapan dalam penyusunan tesis ini sebagai berikut:

1. Mengingat pentingnya penggunaan strategi dalam pembelajaran, maka disarankan kepada pihak sekolah khususnya guru-guru untuk menggunakan strategi pembelajaran *expository* dan *discovery* dalam proses pembelajaran agar peserta didik dapat lebih aktif dan memperoleh hasil belajar yang baik.
2. Bagi peneliti selanjutnya, jika ingin melakukan penelitian dengan menggunakan strategi yang sama, sebaiknya memilih materi yang pembahasannya lebih banyak agar tidak kewalahan dalam membuat soal.
3. Bagi peneliti selanjutnya, selesainya tesis yang sangat sederhana ini dapat menjadi sumbangan pemikiran dan dijadikan sebagai bahan rujukan, khususnya yang ingin melakukan penelitian yang serupa.



## DAFTAR PUSTAKA

- Amri, Muhammad. *Akidah Akhlak*. Cet. 1; Watampone: Penerbit Syahadah, 2016.
- Arikunto Suharsimi, dan Cipi Safruddin Abdul Jabar, *Evaluasi Program Pendidikan*, Cet. II; Jakarta: Bumi Aksara, 2007.
- Arikunto. Suharsimi. *Prosedur Penelitian Suatu Pendekatan Praktek*. Cet. IV; Jakarta: Rineka Cipta, 2006.
- Atrianto, Bayu. Pengaruh Strategi Pembelajaran Ekspositori Terhadap Hasil Belajar Peserta Didik pada Mata Diklat Memperbaiki *Compact Cassete Recorder* Kelas XI Tav di SMA Negeri 2 Surabaya. *Jurnal Pendidikan Teknik Elektro*, vol. 3 no. 2. 2014.
- Bahri, Arsad Syamsiah dan Raya Agni, Pengaruh Pendekatan *Expository* dan *Discovery* terhadap Hasil Belajar Biologi Siswa Kelas XI SMA Negeri 1 Walenrang, *Jurnal Bionature*, vol. 12 no. 2. 2011.
- Budi, Triton Prawira. *SPSS 13.0 Terapan*, Cet. I; Yogyakarta: Andi, 2006.
- Dalyono, M. *Psikologi Pendidikan*. Cet. VI; Jakarta: Rineka Cipta, 2010.
- Departemen Agama RI. *Al-Quran dan Terjemahnya*. Surabaya: Penerbit Halim, 2014.
- Dimiyanti, Johni. *Pembelajaran Terpadu*. Cet. 1; Jakarta: Kencana, 2016.
- Fauzan, Andi Fadhil. “Pengaruh Strategi Pembelajaran *Inquiry* Terhadap Hasil Belajar Fikih Peserta Didik Di MA Madani Alauddin Kabupaten Gowa”, *Skripsi*. Gowa: Fak. Tarbiyah dan Keguruan UIN Alauddin, 2018.
- Hanafy, Muh. Sain. “Konsep Belajar dan Pembelajaran”, *Jurnal Lentera Pendidikan*. Vol. 17, No. 1, 2014.
- Hartono, *Analisis Item Instrumen*, Cet. I; Pekanbaru-Riau: Zanafa Publishing, 2015.
- Hartono, *Staistik Untuk Penelitian*, Cet. VI; Yogyakarta: Zanafa Publishing, 2012.
- Hasan, M.Iqbal. *Pokok-Pokok Materi Statistik 1*, Cet. V; Jakarta: PT Bumi Aksara, 2008.
- Iskandarwassid dan Hadang sunendar, *Strategi Pembelajaran Bahasa*. Bandung: PT. Remaja Rosdakarya, 2008.
- Lestari, Karunia Eka dan Mokhammad Ridwan Yudhanegara, *Penelitian Pendidikan Matematika*, Bandung: PT. Refika Aditama. 2015.
- Munawwara, “Pengaruh Penerapan Metode Pembelajaran CTL terhadap Kemampuan Metakognisi pada Pembelajaran Fiqh Peserta Didik di MTs DDI Tuppu Kabupaten Pinrang”. *Skripsi*. Makassar: Fak. Tarbiyah dan Keguruan UIN Alauddin, 2018.
- Nata. Abuddin. *Metodologi Studi Islam*. Cet. VIII; Jakarta: PT Raja Grafindo Persada, 2003.
- Noor, Juliansyah. *Metodologi Penelitian Skripsi, Tesis, Disertasi, dan Karya Ilmiah*. Jakarta:Kencana, 2011.
- Nugroho, Ichwan Restu dan Bambang Ruwanto. “Pengembangan Media Pembelajaran Fisika Berbasis Media Sosial *Instagram* sebagai Sumber

- Belajar Mandiri untuk Meningkatkan Motivasi dan Prestasi Belajar Fisika Siswa Kelas IX SMA”. *Jurnal*, vol. 6. no 6. 2017.
- Pedoman Karya Tulis Ilmiah (Makalah, Skripsi, Tesis Disertasi, dan Laporan Penelitian). Cet.2; Makassar: Alauddin Press, 2013.
- Prasetyo, Slamet. “Penerapan Strategi Pembelajaran Ekspositori untuk Meningkatkan Hasil Belajar Peserta Didik Kelas X SMA Negeri 8 Lubuklinggau Tahun pelajaran 2015/2016”. *Jurnal Inovasi dan Pembelajaran Fisika*, vol. 4 no. 1. 2017.
- Riduwan. *Dasar-Dasar Statistika*. Cet. XIII; Bandung: Alfabeta, 2015.
- Rismawati, “Perbandingan Antara Model Pembelajaran *Discovery* Terbimbing dengan Model Pembelajaran *Inquiry* Terbimbing terhadap Pengetahuan Prosedural Fisika Peserta Didik Kelas X IPA SMA Negeri 14 Gowa”. *Skripsi*. Makassar: Fak. Tarbiyah dan Keguruan UIN Alauddin, 2018.
- Roestiyah, *Strategi Belajar Mengajar*. Jakarta: Rineka Cipta, 2008.
- Rohani, Ahmad. *Pengelolaan Pengajaran*. Cet. II; Jakarta: Rineka Cipta, 2004.
- Saebani, Beni Ahmad dan Abdul Hamid. *Ilmu Akhlak*. Cet. XI; Bandung: CV Pustaka Setia, 2010.
- Sanjaya, Wina dan Andi Budimanjaya. *Paradigma Baru Mengajar*. Cet. 1; Jakarta: Kencana Prenada, 2017.
- Sanjaya, Wina. *Kurikulum dan Pembelajaran*. Cet. 1; Jakarta: Kencana Prenada Media Group, 2008.
- Sanjaya, Wina. *Penelitian Pendidikan Jenis, Metode dan Prosedur*, Depok: Kencana Prenada Media Group, 2013.
- Sarwoko. *Statistik Inferensi untuk Ekonomi dan Bisnis*, Cet. I; Yogyakarta: ANDI, 2007.
- Sekretariat Negara Republik Indonesia. Cet. I; Jakarta: BP Panca Usaha, 2003.
- Siregar, Syofian. *Statistika Terapan untuk Perguruan Tinggi*, Cet. II; Jakarta: Kencana, 2017.
- Slameto. *Belajar dan Faktor-Faktor yang Mempengaruhinya*, Jakarta: Rineka Cipta, 2010.
- Sudjana Nana dan Ibrahim. *Penelitian dan Penilaian Pendidikan*. Bandung: Sinar Baru Algensindo, 2004.
- Sugiyono. *Metode Penelitian Pendidikan (Pendekatan Kuantitatif, Kualitatif dan R&D)*. Cet. 26; Bandung: CV. Alfabeta, 2017.
- Sukardi, *Evaluasi Pendidikan*, Cet. II; Jakarta: Bumi Aksara, 2009.
- Sukmadinata, Nana Syaodih. *Metode Penelitian Pendidikan*, Bandung: Remaja Rosdakarya, 2013.
- Sumantri, Mohammad Syarif. *Strategi Pembelajaran Teori dan Praktik di Tingkat Pendidikan Dasar* (Cet. II; Jakarta: Rajawali Pers, 2016.
- Tiro, Muhammad Arif. *Dasar-Dasar Statistika*, Cet. I; Makassar: Andira Publisher, 2015.

Usman, Husaini dan Purnomo Setiady Akbar. *Pengantar Statistika*, Cet. I; Jakarta: PT Bumi Aksara, 2006.

Vidiyanti, Wika. “Strategi Pembelajaran Ekspositori Bermedia Video terhadap Hasil Belajar Matematika Anak Tunagrahita Sedang di SLB”. *Jurnal*, vol. 8 no. 1. 2018.

Widoyoko, S. Eka Putro. *Penilaian Hasil Pembelajaran Di Sekolah Edisi Revisi*. Yogyakarta: Pustaka Pelajar, 2014.



# DAFTAR LAMPIRAN



## LAMPIRAN A

### DATA HASIL PENELITIAN

---

**A.1** Nilai hasil belajar *pretest* kelompok yang tanpa menggunakan strategi pembelajaran *expository*

A.2 Nilai hasil belajar *posttest* kelompok yang menggunakan strategi pembelajaran *expository*

A.3 Nilai hasil belajar *pretest* kelompok yang tanpa menggunakan strategi pembelajaran *discovery*

A.4 Nilai hasil belajar *posttest* kelompok yang menggunakan strategi pembelajaran *discovery*



**A.1 NILAI HASIL BELAJAR *PRETEST* KELOMPOK YANG TANPA MENGGUNAKAN STRATEGI PEMBELAJARAN *EXPOSITORY***

No	Nama Peserta Didik	Hasil Belajar
1	Lukman Saputra	86
2	Mawar Nurhalimah	60
3	Lidia	53
4	Nabila	53
5	Indra Yani	26
6	Meti	60
7	Mayzarah	46
8	Lindah	53

9	Paisal	66
10	Ibnu	33
11	Farid Al-Wajidi	53
12	Farhaan	53
13	Fariid	33
14	Faisal	40
15	Karmila	60
16	Lisdayana	53
17	Hasni	26
18	Intan	46
19	Alif	60



**A.2 NILAI HASIL BELAJAR *POSTTEST* KELOMPOK YANG MENGGUNAKAN STRATEGI PEMBELAJARAN *EXPOSITORY***

No	Nama Peserta Didik	Hasil Belajar
1	Lukman Saputra	86
2	Mawar Nurhalimah	66
3	Lidia	80
4	Nabila	66
5	Indra Yani	73
6	Meti	93
7	Mayzarah	73
8	Lindah	80
9	Paisal	73
10	Ibnu	40

11	Farid Al-Wajidi	73
12	Farhaan	53
13	Fariid	46
14	Faisal	60
15	Karmila	86
16	Lisdayana	80
17	Hasni	60
18	Intan	53
19	Alif	66



**A.3 NILAI HASIL BELAJAR *PRETEST* KELOMPOK YANG TANPA MENGGUNAKAN STRATEGI PEMBELAJARAN *DISCOVERY***

No	Nama Peserta Didik	Hasil Belajar
1	Kayla Novita	53
2	Fitya Alya	66
3	Zhafira	60
4	Aura Askia	60
5	Firrah	66
6	Barak	60
7	Asrul	60
8	Fadlan	66
9	Fadur	46
10	Elman Eka	53
11	Alwi	60
12	Balqis	73

13	Aulia	66
14	Fatia	53
15	Dahlia	73
16	Rismawati	66
17	Ummi Kalksum	53



**A.4 NILAI HASIL BELAJAR *POSTTEST* KELOMPOK YANG MENGGUNAKAN STRATEGI PEMBELAJARAN *DISCOVERY***

No	Nama Peserta Didik	Hasil Belajar
1	Kayla Novita	66
2	Fitya Alya	66
3	Zhafira	73
4	Aura Askia	66
5	Firrah	86
6	Barak	73
7	Asrul	80
8	Fadlan	73
9	Fadur	60



10	Elman Eka	60
11	Alwi	53
12	Balqis	80
13	Aulia	80
14	Fatia	66
15	Dahlia	53
16	Rismawati	60
17	Ummi Kalksum	60



- 
- B.1** Analisis deskriptif hasil belajar *pretest* kelompok tanpa menggunakan strategi pembelajaran *expository*
- B.2** Analisis deskriptif hasil belajar *posttest* kelompok yang menggunakan strategi pembelajaran *expository*
- B.3** Analisis deskriptif hasil belajar *pretest* kelompok tanpa menggunakan strategi pembelajaran *discovery*

**B.4** Analisis deskriptif hasil belajar *posttest* kelompok yang menggunakan strategi pembelajaran *discovery*

**B.1 ANALISIS DESKRIPTIF HASIL BELAJAR *PRETEST* KELOMPOK TANPA MENGGUNAKAN STRATEGI PEMBELAJARAN *EXPOSITORY***

Skor Maksimum : 86

Skor Minimum : 26

1) Rentang Nilai (*Range*)

$$R = X_t - X_r$$

$$= 86 - 26$$

$$= 60$$

2) Banyak Kelas

$$K = 1 + 3,3 \log n$$

$$= 1 + 3,3 \log 19$$

$$= 1 + 3,3 (1,27)$$

$$= 1 + 4,191$$



$$= 5,191 \text{ (dibulatkan ke-5)}$$

### 3) Panjang Kelas

$$i = \frac{R}{k}$$

$$= \frac{60}{5}$$

$$= 12$$

Banyak Nilai	Frekuensi ( $f_i$ )	Frekuensi Kumulatif ( $f_k$ )	Nilai Tengah ( $x_i$ )	( $f_i \times x_i$ )	Persentase (%)
26-37	4	4	31,5	126	21
38-50	3	7	44	132	16
51-62	10	17	56,5	565	53
63-74	1	18	68,5	68,5	5
75-86	1	19	80,5	80,5	5
Jumlah	19		281	972	100

### 4) Rata-rata (Mean)

$$\bar{x} = \frac{\sum f_i x_i}{\sum f_i}$$

$$= \frac{972}{19}$$

$$= 51$$

Banyak Kelas	Frekuensi ( $f_i$ )	Nilai Tengah ( $x_i$ )	( $x_i - \bar{x}$ ) <sup>2</sup>	$f_i (x_i - \bar{x})^2$
26-37	4	31,5	386,122	1.544,488
38-50	3	44	51,122	153,366
51-62	10	56,5	28,622	286,22
63-74	1	68,5	301,022	301,022
75-86	1	80,5	861,422	861,422
Jumlah	19	281	1.628,31	3.146,518

5) Nilai *Varians*

$$\begin{aligned} S^2 &= \sqrt{\frac{\sum(X_i - \bar{X})^2}{n-1}} \\ &= \sqrt{\frac{1.628,31}{19-1}} \\ &= \sqrt{\frac{1.628,31}{18}} \\ &= \sqrt{90,461} \\ &= 9,511 \end{aligned}$$

6) Standar Deviasi

$$\begin{aligned} S_D &= \sqrt{\frac{\sum f_i(X_i - \bar{X})}{n-1}} \\ &= \sqrt{\frac{3.146,518}{19-1}} \\ &= \sqrt{\frac{3.146,518}{18}} \\ &= \sqrt{174,806} \\ &= 13,221 \end{aligned}$$



**Kategorisasi Hasil Belajar *Pretest* Peserta Didik Kelas VIII C**

No	Kategorisasi Skor	Frekuensi	Persentase (%)	Kategori
1	$x < 34$	4	21%	Rendah
2	$34 \leq x < 65$	13	68%	Sedang
3	$65 \leq x$	2	11%	Tinggi
Jumlah		19	100%	

**B.2 ANALISIS DESKRIPTIF HASIL BELAJAR *POSTTEST* KELOMPOK YANG MENGGUNAKAN STRATEGI PEMBELAJARAN *EXPOSITORY***

Skor Maksimum : 93

Skor Minimum : 40

1) Rentang Nilai (*Range*)

$$\begin{aligned} R &= X_t - X_r \\ &= 93 - 40 \\ &= 53 \end{aligned}$$

2) Kelas Interval/Banyak Kelas

$$\begin{aligned} K &= 1 + 3,3 \log n \\ &= 1 + 3,3 \log 19 \\ &= 1 + 3,3 (1,27) \\ &= 1 + 4,191 \\ &= 5,191 \text{ (dibulatkan ke-5)} \end{aligned}$$

3) Panjang Kelas

$$\begin{aligned} i &= \frac{R}{K} \\ &= \frac{53}{5} \\ &= 11 \end{aligned}$$



Banyak Nilai	Frekuensi ( $f_i$ )	Frekuensi Kumulatif ( $f_k$ )	Nilai Tengah ( $x_i$ )	$(f_i \times x_i)$	Persentase (%)
40-50	2	2	45	90	10
51-61	4	6	56	224	21
62-72	3	9	67	201	16
73-83	7	16	78	546	37
93-100	3	19	96,5	289,5	16
<b>Jumlah</b>	19	-	342,5	1.350,5	100

4) Rata-rata (*Mean*)

$$\begin{aligned}\bar{x} &= \frac{\sum f_i x_i}{\sum f_i} \\ &= \frac{1.350,5}{19} \\ &= 71\end{aligned}$$

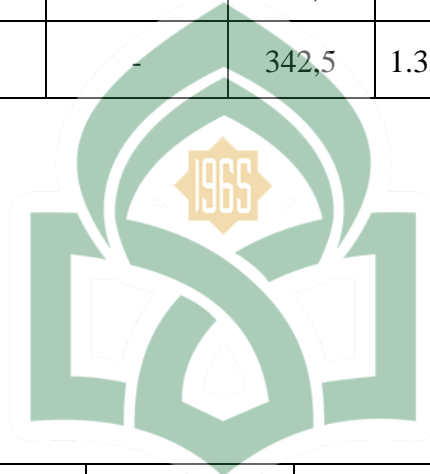

Banyak Nilai	Frekuensi ( $f_i$ )	Nilai Tengah ( $x_i$ )	$(x_i - \bar{x})^2$	$f_i (x_i - \bar{x})^2$
40-50	2	45	679,644	1.359,288
51-61	4	56	227,104	908,416
62-72	3	67	16,564	49,692
73-83	7	78	48,024	336,168
93-100	3	96,5	646,684	1.940,052
<b>Jumlah</b>	19	342,5	1.618,02	4.593,616

5) Nilai *Varians*

$$S^2 = \sqrt{\frac{\sum (x_i - \bar{x})^2}{n-1}}$$

$$\begin{aligned}
&= \sqrt{\frac{1.618,02}{19-1}} \\
&= \sqrt{\frac{1.618,02}{18}} \\
&= \sqrt{89,89} \\
&= 9,481
\end{aligned}$$

6) Standar Deviasi

$$\begin{aligned}
S_D &= \sqrt{\frac{\sum f_i(X_i - \bar{X})}{n-1}} \\
&= \sqrt{\frac{4.593,616}{19-1}} \\
&= \sqrt{\frac{4.593,616}{18}} \\
&= \sqrt{255,200} \\
&= 15,974
\end{aligned}$$



**B.3 ANALISIS DESKRIPTIF HASIL BELAJAR *PRETEST* KELOMPOK  
TANPA MENGGUNAKAN STRATEGI PEMBELAJARAN  
*DISCOVERY***

Skor Maksimum : 73

Skor Minimum : 46

1) Rentang Nilai (*Range*)

$$\begin{aligned} R &= X_t - X_r \\ &= 73 - 46 \\ &= 27 \end{aligned}$$

2) Banyak Kelas

$$\begin{aligned} K &= 1 + 3,3 \log n \\ &= 1 + 3,3 \log 17 \\ &= 1 + 3,3 (1,23) \\ &= 1 + 4,059 \\ &= 5,059 \text{ (dibulatkan ke-5)} \end{aligned}$$

3) Panjang Kelas

$$\begin{aligned} i &= \frac{R}{k} \\ &= \frac{27}{5} \end{aligned}$$



= 5

Banyak Nilai	Frekuensi ( $f_i$ )	Frekuensi Kumulatif ( $f_k$ )	Nilai Tengah ( $x_i$ )	( $f_i \times x_i$ )	Persentase (%)
46-50	1	1	48	48	5,8
51-55	4	5	53	212	23,5
56-60	5	10	58	290	29,4
61-65	0	10	63	0	0
66-70	5	15	68	340	29,4
71-75	2	17	73	146	11,7
Jumlah	17	-	363	1.036	100

4) Rata-rata (*Mean*)

$$\begin{aligned} \bar{x} &= \frac{\sum f_i x_i}{\sum f_i} \\ &= \frac{1.036}{17} \\ &= 61 \end{aligned}$$



Banyak Kelas	Frekuensi ( $f_i$ )	Nilai Tengah ( $x_i$ )	( $x_i - \bar{x}$ ) <sup>2</sup>	$f_i (x_i - \bar{x})^2$
46-50	1	48	169	169
51-55	4	53	64	256
56-60	5	58	9	45
61-65	0	63	4	0
66-70	5	68	49	245
71-75	2	73	144	288
Jumlah	17	363	439	1.003

5) Nilai *Varians*

$$\begin{aligned}
 S^2 &= \sqrt{\frac{\sum(X_i - \bar{X})^2}{n-1}} \\
 &= \sqrt{\frac{439}{17-1}} \\
 &= \sqrt{\frac{439}{16}} \\
 &= \sqrt{27,437} \\
 &= 5,238
 \end{aligned}$$

6) Standar Deviasi

$$\begin{aligned}
 S_D &= \sqrt{\frac{\sum f_i(X_i - \bar{X})}{n-1}} \\
 &= \sqrt{\frac{1.003}{17-1}} \\
 &= \sqrt{\frac{1.003}{16}} \\
 &= \sqrt{62,687} \\
 &= 7,917
 \end{aligned}$$



**Kategorisasi Hasil Belajar *Pretest* Peserta Didik Kelas VIII B**

No	Kategorisasi Skor	Frekuensi	Persentase (%)	Kategori
1	$x < 53$	1	5,8%	Rendah
2	$53 \leq x < 68$	14	82,3%	Sedang
3	$68 \leq x$	2	11,7%	Tinggi
	Jumlah	17	100%	

**B.4 ANALISIS DESKRIPTIF HASIL BELAJAR *POSTTEST* KELOMPOK YANG MENGGUNAKAN STRATEGI PEMBELAJARAN *DISCOVERY***

1) Rentang Nilai (*Range*)

$$\begin{aligned} R &= X_t - X_r \\ &= 80 - 53 \\ &= 27 \end{aligned}$$

2) Kelas Interval/Banyak Kelas

$$\begin{aligned} K &= 1 + 3,3 \log n \\ &= 1 + 3,3 \log 17 \\ &= 1 + 3,3 (1,23) \\ &= 1 + 4,059 \\ &= 5,059 \text{ (dibulatkan ke-5)} \end{aligned}$$

3) Panjang Kelas

$$\begin{aligned} i &= \frac{R}{K} \\ &= \frac{27}{5} \\ &= 5 \end{aligned}$$

Banyak Nilai	Frekuensi ( <i>fi</i> )	Frekuensi Kumulatif ( <i>fk</i> )	Nilai Tengah ( <i>xi</i> )	( <i>fi</i> × <i>xi</i> )	Persentase (%)
53-57	2	2	55	110	11,7

58-62	4	6	60	240	23,5
63-67	4	10	65	260	23,5
68-72	0	10	70	0	0
73-77	3	13	75	225	17,6
78-82	3	16	80	240	17,6
83-87	1	17	85	85	5,8
Jumlah	17	-	490	1.160	100

4) Rata-rata (*Mean*)

$$\begin{aligned}\bar{x} &= \frac{\sum f_i x_i}{\sum f_i} \\ &= \frac{1.160}{17} \\ &= 68\end{aligned}$$

Banyak Nilai	Frekuensi ( $f_i$ )	Nilai Tengah ( $x_i$ )	$(x_i - \bar{x})^2$	$f_i (x_i - \bar{x})^2$
53-57	2	55	169	338
58-62	4	60	64	256
63-67	4	65	9	36
68-72	0	70	4	0
73-77	3	75	49	147
78-82	3	80	144	432
83-87	1	85	289	289
Jumlah	17	490	728	1.498

5) Nilai *Varians*

$$S^2 = \sqrt{\frac{\sum (X_i - \bar{X})^2}{n-1}}$$

$$= \sqrt{\frac{728}{17-1}}$$

$$= \sqrt{\frac{728}{16}}$$

$$= \sqrt{45,5}$$

$$= 6,74$$

6) Standar Deviasi

$$S_D = \sqrt{\frac{\sum f_i(X_i - \bar{X})}{n-1}}$$

$$= \sqrt{\frac{1.498}{17-1}}$$

$$= \sqrt{\frac{1.498}{16}}$$

$$= \sqrt{93,625}$$

$$= 9,67$$





LAMPIRAN C  
INSTRUMEN PENELITIAN

---

**C.1** Tes Hasil Belajar *Pretest*

**C.2** Tes Hasil Belajar *Posttest*

UNIVERSITAS ISLAM NEGERI  
**ALAUDDIN**  
MAKASSAR



### **C.1. TES HASIL BELAJAR *PRETEST***

#### **A. Identitas Peserta Didik**

Nama :  
Nis :  
No. Urut Absen :  
Kelas :  
Mata Pelajaran :

#### **B. Petunjuk**

1. Bacalah soal terlebih dahulu dengan teliti.
2. Soal terdiri dari 15 soal pilihan ganda.
3. Tidak diperkenankan membuka buku atau bekerjasama dengan peserta didik lain.
4. Waktu untuk mengerjakan soal adalah 45 menit.
5. Pilihlah jawaban yang paling benar dengan memberikan tanda silang (x)

#### **C. Soal Pilihan Ganda**

1. Secara bahasa Arab, kata ulul artinya.....
  - a. Utusan
  - b. Keteguhan
  - c. Memiliki
  - d. Mencari

2. Rasul ulul azmi berjumlah.....
  - a. 2
  - b. 3
  - c. 4
  - d. 5
  
3. Berikut yang **bukan** termasuk rasul ulul azmi adalah.....
  - a. Nabi Musa
  - b. Nabi Isa
  - c. Nabi Yusuf
  - d. Nabi Ibrahim
  
4. Dalam menghadapi rintangan para rasul ulul azmi bersikap.....
  - a. Pasrah
  - b. Putus asa
  - c. Tabah dan sabar
  - d. Mengeluh
  
5. Rasul ulul azmi yang memiliki mukjizat tidak terbakar oleh api adalah.....
  - a. Nabi Ibrahim a.s
  - b. Nabi Nuh a.s
  - c. Nabi Isa a.s
  - d. Nabi Musa a.s
  
6. Allah Swt menciptakan manusia di dunia ini dan di antaranya ada yang diangkat menjadi manusia pilihan yaitu nabi dan rasul. Yang dituaksud dengan rasul adalah.....
  - a. Utusan Allah Swt yang diberikan wahyu untuk disampaikan kepada umatnya
  - b. Utusan Allah Swt. yang diberikan wahyu tapi tidak wajib disampaikan kepada umatnya
  - c. Utusan Allah Swt yang lahir di Arabh dan mendapatkan wahyu untuk disampaikan kepada umatnya
  - d. Utusan Allah Swt yang lahir di Arab dan mendapatkan wahyu tidak wajib disampaikan kepada umatnya
  
7. Perhatikan surah an-Nahl ayat 36 di bawah ini!

وَلَقَدْ بَعَثْنَا فِي كُلِّ أُمَّةٍ رَسُولًا أَنِ اعْبُدُوا اللَّهَ وَاجْتَنِبُوا الطُّغُوتَ



Makna yang terkandung dalam ayat di atas adalah....

- a. Allah Swt. mengutus rasul untuk menyempurnakan akhlak umatnya
- b. Di tiap-tiap umat Allah Swt. mengutus seorang rasul
- c. Di tiap-tiap umat Allah Swt. mengutus seorang ulama
- d. Allah Swt. mengutus rasul untuk pembawa kabar gembira

8. Amatilah pernyataan berikut ini!

- 1) Seorang laki-laki pilihan
- 2) Diturunkan di negara Arab
- 3) Ma'shum
- 4) Diberikan wahyu
- 5) Cerdas berbahasa Arab

Dari pernyataan di atas yang merupakan ciri-ciri rasul adalah....

- a. (1), (2), dan (3)
- b. (1), (3), dan (5)
- c. (1), (3), dan (4)
- d. (2), (3), dan (4)

9. Amatilah tabel berikut ini!

<b>I</b>	<b>II</b>	<b>III</b>	<b>IV</b>
Nuh As	Nuh As	Nuh As	Nuh As
Idris As	Ismail As	Ibrahim As	Ibrahim As
Musa As	Musa As	Musa As	Musa As
Isa As	Isa As	Ismail As	Isa As
Muhammad Saw.	Muhammad Saw.	Muhammad Saw.	Muhammad Saw.

Di antara rasul pilihan Allah Swt. ada yang memiliki kesabaran dan ketabahan yang luar biasa dan diangkat menjadi rasul Ulul Azmi. Rasul tersebut terdapat pada nomor....

- a. I
- b. II
- c. III
- d. IV

10. Allah Swt. mengutus nabi dan rasul dalam jumlah yang banyak. Sebagian ada yang diceritakan dan sebagian lagi tidak diceritakan. Sebagai orang yang beriman kita wajib percaya adanya rasul yang merupakan salah satu dari rukun iman. Di antara cara beriman kepada rasul adalah kecuali.....

- a. Meyakini sepenuh hati bahwa Allah Swt. mengutus rasul
- b. Mengamalkan ajaran dan tuntunan rasul dengan sungguh-sungguh
- c. Mengamalkan semua kitab-kitab Allah Swt. dengan sebenar-benarnya
- d. Menjadikan kitab al-Quran sebagai pedoman hidup sehari-hari

11. Perhatikan firman Allah Swt. berikut ini!

رُسُلًا مُّبْتَلِينَ وَمُنذِرِينَ لِنَلَّا يَكُونَ لِلنَّاسِ عَلَى اللَّهِ حُجَّةٌ بَعْدَ الرُّسُلِ ۗ وَكَانَ اللَّهُ عَزِيزًا حَكِيمًا

Dari ayat tersebut di atas, di antara tujuan diutusnya rasul adalah.....

- a. Untuk menyampaikan kabar gembira dan memberi peringatan
- b. Untuk menuntun jalan yang lurus dan benar
- c. Untuk menagajak manusia kembali kepada Allah Swt.
- d. Untuk menyampaikan ajaran-ajarannya

12. Amatilah tabel berikut ini !

1	Membaca sholawat Nabi
2	Makam Rasulullah
3	Masjid nabawi di kota Madinah
4	Membaca kitab al-Barzanzi
5	Kitab suci al-Qur an

Dalam tabel di atas yang merupakan bukti Allah Swt. mengurus rasul-Nya adalah.....

- a. 1,2,4
- b. 2,3,4
- c. 2,3,5
- d. 2,4,5



13. Nabi Nuh adalah Nabi yang mengajarkan ajaran tauhid atau mengesakan Allah. Fahaman yang menyatakan bahwa Tuhan hanya satu (Esa) disebut....

- a. Monotheisme
- b. Animisme
- c. Polytheisme
- d. Dinamisme

14. Di bawah ini adalah syariat Nabi Ibrahim yang masih dilaksanakan oleh umat sekarang, **kecuali**....

- a. Haji
- b. Kurban

- c. Menghancurkan patung
  - d. Khitan
15. Meskipun Allah Swt telah menunjukkan mukjizat dengan tidak terbakarnya Ibrahim oleh api, namun banyak umatnya yang kafir. Melihat hal demikian Ibrahim diperintahkan Allah Swt. untuk pindah ke negeri....
- a. Palestina
  - b. Babilonia
  - c. Turki
  - d. Syiria



## C.2. TES HASIL BELAJAR *POSTTEST*

### A. Identitas Peserta Didik

Nama :  
Nis :  
No. Urut Absen :  
Kelas :  
Mata Pelajaran :



### B. Petunjuk

1. Bacalah soal terlebih dahulu dengan teliti.
2. Soal terdiri dari 15 soal pilihan ganda.
3. Tidak diperkenankan membuka buku atau bekerjasama dengan peserta didik lain.
4. Waktu untuk mengerjakan soal adalah 45 menit.
5. Pilihlah jawaban yang paling benar dengan memberikan tanda silang (x)

### C. Soal Pilihan Ganda

1. Secara bahasa Arab, kata ulul artinya.....
  - a. Utusan

- b. Keteguhan
  - c. Memiliki
  - d. Mencari
2. Rasul ulul azmi berjumlah.....
    - a. 2
    - b. 3
    - c. 4
    - d. 5
  3. Rasul ulul azmi yang memiliki mukjizat tidak terbakar oleh api adalah.....
    - a. Nabi Ibrahim a.s
    - b. Nabi Nuh a.s
    - c. Nabi Isa a.s
    - d. Nabi Musa a.s
  4. Dalam menghadapi rintangan para rasul ulul azmi bersikap.....
    - a. Pasrah
    - b. Putus asa
    - c. Tabah dan sabar
    - d. Mengeluh
  5. Berikut yang **bukan** termasuk rasul ulul azmi adalah.....
    - a. Nabi Musa
    - b. Nabi Isa
    - c. Nabi Yusuf
    - d. Nabi Ibrahim
  6. Perhatikan surah an-Nahl ayat 36 di bawah ini!

وَلَقَدْ بَعَثْنَا فِي كُلِّ أُمَّةٍ رَسُولًا أَنِ اعْبُدُوا اللَّهَ وَاجْتَنِبُوا الصُّلُوعَاتِ

Makna yang terkandung dalam ayat di atas adalah....

- a. Allah Swt. mengutus rasul untuk menyempurnakan akhlak umatnya
  - b. Di tiap-tiap umat Allah Swt. mengutus seorang rasul
  - c. Di tiap-tiap umat Allah Swt. mengutus seorang ulama
  - d. Allah Swt. mengutus rasul untuk pembawa kabar gembira
7. Allah Swt. mengutus nabi dan rasul dalam jumlah yang banyak. Sebagian ada yang diceritakan dan sebagian lagi tidak diceritakan. Sebagai orang yang

beriman kita wajib percaya adanya rasul yang merupakan salah satu dari rukun iman. Di antara cara beriman kepada rasul adalah kecuali.....

- a. Meyakini sepenuh hati bahwa Allah Swt. mengutus rasul
- b. Mengamalkan ajaran dan tuntunan rasul dengan sungguh-sungguh
- c. Mengamalkan semua kitab-kitab Allah Swt. dengan sebenar-benarnya
- d. Menjadikan kitab al-Quran sebagai pedoman hidup sehari-hari

8. Allah Swt menciptakan manusia di dunia ini dan di antaranya ada yang diangkat menjadi manusia pilihan yaitu nabi dan rasul. Yang dituaksud dengan rasul adalah.....

- a. Utusan Allah Swt yang diberikan wahyu untuk disampaikan kepada umatnya
- b. Utusan Allah Swt. yang diberikan wahyu tapi tidak wajib disampaikan kepada umatnya
- c. Utusan Allah Swt yang lahir di Arab dan mendapatkan wahyu untuk disampaikan kepada umatnya
- d. Utusan Allah Swt yang lahir di Arab dan mendapatkan wahyu tidak wajib disampaikan kepada umatnya

9. Amatilah pernyataan berikut ini!

- 1) Seorang laki-laki pilihan
- 2) Diturunkan di negara Arab
- 3) Ma'shum
- 4) Diberikan wahyu
- 5) Cerdas berbahasa Arab

Dari pernyataan di atas yang merupakan ciri-ciri rasul adalah.....

- a. (1), (2), dan (3)
- b. (1), (3), dan (5)
- c. (1), (3), dan (4)
- d. (2), (3), dan (4)

10. Perhatikan firman Allah Swt. berikut ini!

رُسُلًا مُّبْتَلِينَ وَمُنذِرِينَ لِنَاسٍ عَلَى اللَّهِ حُجَّةٌ بَعْدَ الرُّسُلِ ۗ وَكَانَ اللَّهُ عَزِيزًا حَكِيمًا

Dari ayat tersebut di atas, di antara tujuan diutusnya rasul adalah.....

- a. Untuk menyampaikan kabar gembira dan memberi peringatan
- b. Untuk menuntun jalan yang lurus dan benar
- c. Untuk menagajak manusia kembali kepada Allah Swt.

d. Untuk menyampaikan ajaran-ajaranya

11. Meskipun Allah Swt telah menunjukkan mukjizat dengan tidak terbakarnya Ibrahim oleh api, namun banyak umatnya yang kafir. Melihat hal demikian Ibrahim diperintahkan Allah Swt. untuk pindah ke negeri....

- a. Palestina
- b. Babilonia
- c. Turki
- d. Syiria

12. Amatilah tabel berikut ini!

I	II	III	IV
Nuh As	Nuh As	Nuh As	Nuh As
Idris As	Ismail As	Ibrahim As	Ibrahim As
Musa As	Musa As	Musa As	Musa As
Isa As	Isa As	Ismail As	Isa As
Muhammad Saw.	Muhammad Saw.	Muhammad Saw.	Muhammad Saw.

Di antara rasul pilihan Allah Swt. ada yang memiliki kesabaran dan ketabahan yang luar biasa dan diangkat menjadi rasul Ulul Azmi. Rasul tersebut terdapat pada nomor....

- a. I
- b. II
- c. III
- d. IV

13. Amatilah tabel berikut ini !

1	Membaca sholawat Nabi
2	Makam Rasulullah
3	Masjid nabawi di kota Madinah
4	Membaca kitab al-Barzanzi
5	Kitab suci al-Qur an

Dalam tabel di atas yang merupakan bukti Allah Swt. mengurus rasul-Nya adalah.....

- a. 1,2,4
- b. 2,3,4
- c. 2,3,5
- d. 2,4,5

14. Nabi Nuh adalah Nabi yang mengajarkan ajaran tauhid atau mengesakan Allah. Faham yang menyatakan bahwa Tuhan hanya satu (Esa) disebut....
- Monothisme
  - Animisme
  - Polytheisme
  - Dinamisme
15. Di bawah ini adalah syariat Nabi Ibrahim yang masih dilaksanakan oleh umat sekarang, **kecuali**....
- Haji
  - Kurban
  - Menghancurkan patung
  - Khitan



---

**D.1** Hasil Observasi Strategi *Expository*

**D.2** Hasil Observasi Strategi *Discovery*

### D.1 Hasil Observasi Strategi *Expository*

No	Aspek yang diamati	Hasil Pengamatan			
		P1	P2	P3	P4
<b>TAHAP PERSIAPAN</b>					
1.	Mengajak peserta didik untuk mengamati gambar.	2	2	2	2
2.	peserta didik antusias dalam pembelajaran.	3	3	3	3
3.	Guru memberikan kesempatan bertanya kepada peserta didik.	2	2	3	3
4.	Guru memberikan umpan balik kepada peserta didik.	2	2	3	3
<b>TAHAP PENYAJIAN</b>					
5.	Menggunakan bahasa yang singkat, padat dan jelas.	3	3	2	2
6.	Guru menggunakan intonasi suara, kapan harus meninggikan dan kapan harus merendahkan suara.	3	3	3	3
7.	Guru melakukan kontak mata dengan peserta didik.	2	2	3	3
8.	Guru menggunakan yel-yel dalam pembelajaran.	3	3	2	2
<b>TAHAP KORELASI</b>					
9.	Guru menghubungkan materi pelajaran dengan pengalaman peserta didik.	2	2	2	2



<b>TAHAP MENYIMPULKAN</b>					
10	Guru memberikan kesimpulan.	3	3	3	3
<b>TAHAP PENERAPAN</b>					
11	Memberikan tes kepada peserta didik dengan materi yang telah disajikan oleh guru untuk mengetahui pemahaman peserta didik.	2	2	3	3
Jumlah		27	27	29	29
Jumlah keseluruhan		112			
Rata-rata		84%			
Kategori		Baik sekali			



## D.2 Hasil Observasi Strategi *Discovery*

No	Aspek yang diamati	Hasil Pengamatan			
		P1	P2	P3	P4
<b>Orientasi</b>					
1.	Guru mengucapkan salam dan berdoa bersama.	2	2	2	2
2.	Guru memeriksa kehadiran dan kerapian berpakaian.	3	3	3	3
3.	Guru menyampaikan tujuan pembelajaran.	2	2	3	3
<b>Merumuskan Masalah</b>					
4.	Guru menyampaikan permasalahan yang akan dibahas.	3	3	2	2
<b>Menetapkan Jawaban Sementara</b>					
5.	Guru membagi peserta didik menjadi 5 kelompok.	2	2	2	2
6.	Peserta didik ditugaskan untuk menyebutkan kisah keteladanan Abu Bakar Ash-Shiddiq.	3	3	3	3
7.	Peserta didik ditugaskan menyebutkan hikmah mempelajari kisah keteladanan Abu Bakar Assiddiq dalam kehidupan sehari-hari.	3	3	3	3
<b>Pencarian Data</b>					
8.	Setiap kelompok diberikan tugas untuk mencari pada sumber yang ada sesuai dengan pertanyaan yang telah dirumuskan tadi.	3	3	3	3

9	Masing-masing peserta didik menulis penemuannya di kertas selembat.	2	2	2	2
<b>Menguji Jawaban Sementara</b>					
10	Masing-masing kelompok menyampaikan hasil kerja kelompoknya di depan kelas.	2	2	3	3
11	Guru bersama peserta didik mencocokkan hasil kerja kelompok dengan jawaban sementara yang diajukan pada awal pembelajaran.	3	3	3	3
12	Guru bersama peserta didik memperhatikan kebenaran hasil kerja kelompok dan jawaban sementara.	3	3	3	3
13	Guru memberikan penguatan.	3	3	3	3
<b>Menarik Kesimpulan</b>					
14	Guru bersama peserta didik memberikan kesimpulan.	3	3	3	3
15	Guru melaksanakan evaluasi untuk menguji pemahaman peserta didik.	2	3	3	2
16	Guru menyampaikan tentang pelajaran yang akan dipelajari pada pertemuan berikutnya.	2	2	2	2
Jumlah		44	42	43	42
Jumlah keseluruhan		173			
Rata-rata		90			
Kategori		Baik Sekali			

**LAMPIRAN E**  
**INSTRUMEN PENELITIAN**

---

**E.1** Populasi Peserta Didik MTs DDI Kanang

**E.2** Sampel Peserta Didik Kelas VIII B dan Kelas VIII C MTs DDI Kanang



### E.1 Populasi Peserta Didik MTs DDI Kanang

No.	Kelas	Jumlah Peserta Didik
1	VII A	34
2	VII B	31
3	VII C	31
4	VII D	29
5	VII E	33
6	VII F	32
7	VII G	30
8	VIII A	25
9	VIII B	29
10	VIII C	29
11	VIII D	28
12	VIII E	25
13	VIII F	24
14	VIII G	26
15	IX A	30
16	IX B	29
17	IX C	31
18	IX D	25
<b>Jumlah</b>		467

**E.2 Sampel Peserta Didik Kelas VIII B dan Kelas VIII C MTs DDI Kanang**

	<b>Kelas</b>	<b>Jumlah Peserta Didik</b>
1	VIII B	29
2	VIII C	29



**LAMPIRAN F**  
**DOKUMENTASI**

---

**F.1** Dokumentasi Kelas VIII B (Strategi *Discovery Learning*)

**F.2** Dokumentasi Kelas VIII C (Strategi *Expository*)



**F.1 Dokumentasi Kelas VIII B (Strategi *Discovery Learning*)**



**PRETEST**  
UNIVERSITAS ISLAM NEGERI



**ALAUDDIN**  
**MAKASSAR**

**STIMULASI DAN IDENTIFIKASI MASALAH**





**MENGOLAH DAN VERIFIKASI DATA**





**PENARIKAN KESIMPULAN**



**F.2 Dokumentasi Kelas VIII C (Strategi *Expository*)**

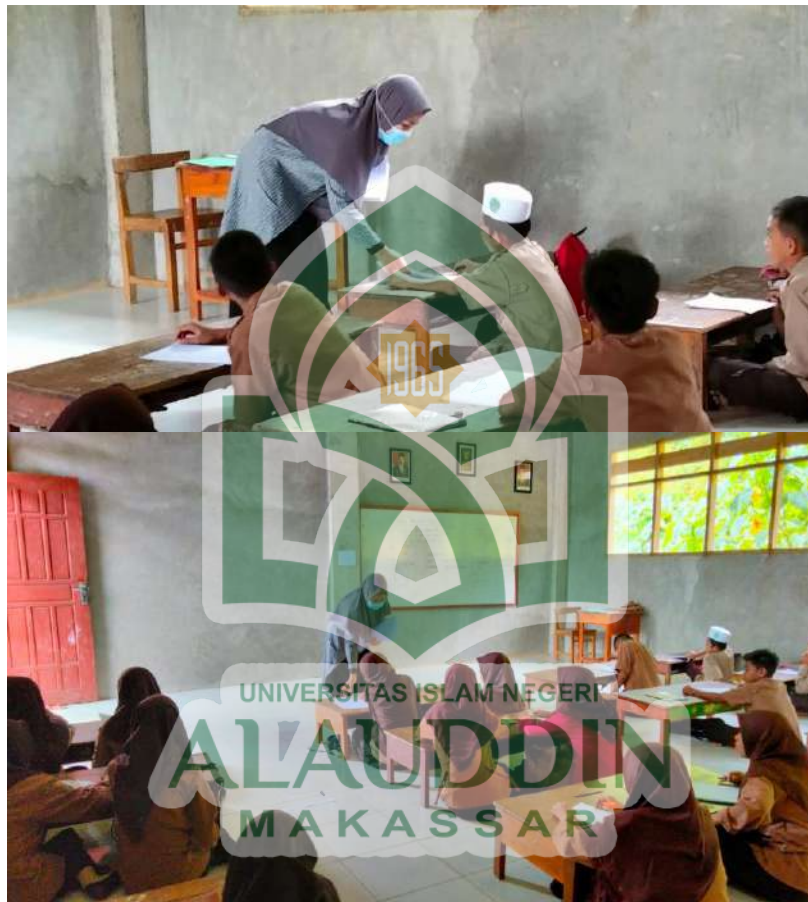





***PENYAJIAN MATERI***



***POSTTETS***



**Marwah Ahmad.** Lahir di Polewali, Kecamatan Polewali, Kabupaten Polewali Mandar, Provinsi Sulawesi Barat pada tanggal 11 April 1997. Penulis dibesarkan dalam keluarga yang sangat sederhana dari seorang ayah yang bernama Ahmad dan seorang ibu yang bernama Ugawati. Merupakan anak pertama dari dua bersaudara.

Memulai pendidikan formal di SDN Inpres 065 Polewali dan lulus pada tahun 2009. Pada tahun yang sama, penulis melanjutkan pendidikan di SMP/ sederajat di MTs DDI Kanang Kabupaten Polewali Mandar dan lulus pada tahun 2012. Kemudian melanjutkan pendidikan di SMA Ummul Mukminin Makassar pada tahun 2015. Pada tahun yang sama pula, penulis kembali melanjutkan pendidikannya di tingkat yang lebih tinggi dan diterima di Jurusan Pendidikan Agama Islam Fakultas Tarbiyah dan Keguruan UIN Alauddin Makassar dan selesai tahun 2019. Kemudian melanjutkan pendidikan program Strata Dua (S2) jurusan Pendidikan Agama Islam di Pascasarjana UIN Alauddin Makassar sampai saat biografi ini ditulis.

UNIVERSITAS ISLAM NEGERI  
**ALAUDDIN**  
MAKASSAR