

**KAMPANYE KESADARAN BERZAKAT**  
**(Studi Pada LAZNAS Inisiatif Zakat Indonesia Kantor Perwakilan Sulawesi Selatan)**



Tesis

Diajukan untuk Memenuhi Salah Satu Syarat Memperoleh  
Gelar Magister dalam Bidang Komunikasi dan Penyiaran  
Islam pada Program Pascasarjana UIN Alauddin  
Makassar

Oleh :

**MOHAMMAD HERI SAPTONO**

**NIM : 80800219012**

**Promotor:**

Dr. Nurhidayat Muhammad Said, M.Ag.

**Kopromotor:**

Dr. H. Kamaluddin Tajibu, M.Si.

**PROGRAM PASCASARJANA**  
**UIN ALAUDDIN MAKASSAR**  
**2023**

## PERNYATAAN KEASLIAN TESIS

Mahasiswa yang bertanda tangan dibawah ini:

Nama : Mohammad Heri Saptono  
NIM : 80800219012  
Tempat/Tgl. Lahir : Fak-Fak, 05 Maret 1995  
Jurusan : Komunikasi dan Penyiaran Islam  
Alamat : Prum. Graha Indah Family, Borong Raya, Kota Makassar  
Judul Skripsi : **Kampanye Kesadaran Berzakat (Studi Pada LAZNAS  
Inisiatif Zakat Indonesia Kantor Perwakilan Sulawesi  
Selatan)**

Menyatakan dengan sesungguhnya dan penuh kesadaran bahwa Tesis ini benar adalah hasil karya sendiri. Jika kemudian hari terbukti bahwa ia merupakan duplikat, tiruan, plagiat, atau dibuat oleh orang lain, sebagian atau seluruhnya maka skripsi dan gelar yang diperoleh karenanya batal demi hukum.

Makassar, 04 September 2023  
Penyusun

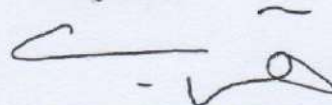

Mohammad Heri Saptono  
80800219012

## PENGESAHAN TESIS

Tesis dengan judul “**KAMPANYE KESADARAN BERZAKAT (Studi Pada LAZNAS Inisiatif Zakat Indonesia Kantor Perwakilan Sulawesi Selatan)**”, yang disusun oleh Saudara/i Mohammad Heri Saptono, NIM: 80800219012, telah diujikan dan dipertahankan dalam Sidang Ujian Munaqasyah yang diselenggarakan pada hari Selasa, **27 Juni 2023** Masehi, bertepatan dengan **tanggal 08 Dzulhijjah 1443** Hijriah, dinyatakan telah dapat diterima sebagai salah satu syarat untuk memperoleh gelar Magister dalam bidang **Komunikasi dan Penyiaran Islam** pada Pascasarjana UIN Alauddin Makassar.

### PROMOTOR:

1. Dr. Nurhidayat Muhammad Said, M.Ag. (.....)

### KOPROMOTOR:

1. Dr. H. Kamaluddin Tajibu, M. Si. (.....)

### PENGUJI:

1. Prof. Dr. H. Abd. Rasyid Masri, M. Pd., M.M., M. Si. (.....)

2. Dr. Arifuddin, M. Sos.I. (.....)

3. Dr. Nurhidayat Muhammad Said, M.Ag. (.....)

4. Dr. H. Kamaluddin Tajibu, M. Si. (.....)

Makassar, 04 September 2023

Diketahui oleh:  
Direktur Pascasarjana  
UIN Alauddin Makassar,



Prof. Dr. H. Abustani Ilyas, M.Ag.  
NIP. 19661130 199303 1 003

## KATA PENGANTAR

الْحَمْدُ لِلَّهِ رَبِّ الْعَالَمِينَ وَبِهِ نَسْتَعِينُ عَلَى أُمُورِ الدُّنْيَا وَالْآخِرَةِ وَالصَّلَاةُ وَالسَّلَامُ عَلَى أَشْرَفِ  
الْأَنْبِيَاءِ وَالْمُرْسَلِينَ وَعَلَى آلِهِ وَأَصْحَابِهِ أَجْمَعِينَ. أَمَّا بَعْدُ

Puji syukur kehadirat Allah swt. demikian pula salam dan shalawat penulis peruntukkan kepada Nabi Muhammad saw., sahabat-sahabat dan seluruh keluarga di dunia dan akhirat.

Dengan selesainya penyusunan Tesis yang berjudul **“Kampanye Kesadaran Berzakat (Studi Pada LAZNAS Inisiatif Zakat Indonesia Kantor Perwakilan Sulawesi Selatan)** patut menyampaikan ucapan terima kasih kepada berbagai pihak. Karena sedikit atau banyaknya bantuan mereka, menjadikan Tesis ini terwujud. Berkenaan dengan hal itu, ucapan terimakasih dan penghargaan yang setinggi-tingginya, khususnya untuk orang tua saya, (Madhori dan Holikah) yang telah memberikan doa serta dukungannya yang begitu besar. Istri tercinta saya Siti Khotimah S. Sos, dan juga kakak-adik saya yang selama ini selalu memberikan motivasi dan doa, serta kedua anak saya (Afifah dan Alzam) yang senantiasa menemani sehingga saya bisa menyelesaikan tesis dan pendidikan Strasa dua (S2) ini, dan tak pula ucapan terima kasih yang sebesar-besarnya saya sampaikan kepada:

1. Rektor Universitas Islam Negeri Alauddin Makassar, Prof. Drs. Hamdan Juhannis, M. A. Ph.D. Kepada Wakil Rektor I Prof. Dr. Kamaluddin Abunawas, M.Ag. Wakil Rektor II Dr. Andi Aderus, Lc., MA. Wakil Rektor III Prof. Dr. Muhammad Khalifa Mustami, M. Pd. dan Wakil rektor IV Prof. Dr. Muhammad Amry, Lc. M. Ag.

2. Direktur Pascasarjana UIN Alauddin Makassar, Prof. Dr. Abustani Ilyas, M. Ag. Wakil Direktur Dr. H. Andi Aderus, Lc, M.A. Ketua Program Studi Komunikasi dan Penyiaran Islam Dr. Arifuddin Tike, M.Sos.I. dan Sekretaris Dr. H. Kamaluddin Tajibu, M.Si. yang telah bersungguh-sungguh mengabdikan ilmunya demi peningkatan kualitas Universitas Islam Negeri Alauddin Makassar sebagai perguruan tinggi yang terdepan dalam membangun peradaban Islam.
3. Dr. Nurhidayat Muhammad Said, M. Ag. selaku promotor dan Dr. H. Kamaluddin Tajibu, M. Si. selaku kopromotor dan Koopromotor, yang senantiasa memberikan bimbingan, arahan dan saran sehingga tulisan ini dapat terwujud. Semoga Allah swt. selalu menjaga dan memberikan umur yang panjang kepada mereka.
4. Prof. Dr. H. Abd. Rasyid Masri, M. Pd., M.M., M. Si. selaku penguji utama I dan Dr. Arifuddin Tike, M.Sos.I. selaku penguji utama II dalam Tesis ini yang senantiasa memberikan bimbingan, arahan dan saran sehingga tulisan ini dapat terwujud. Semoga Allah swt. selalu menjaga dan memberikan umur yang panjang kepada mereka.
5. Para guru besar dan segenap dosen yang telah memberikan ilmu dan bimbingan ilmiahnya selama masa studi, serta para karyawan pascasarjana UIN Alauddin Makassar yang telah memberikan pelayanan yang baik untuk kelancaran penyelesaian studi ini.
6. Bapak Ramli, S.H. selaku Pimpinan Cabang LAZNAS IZI Sulawesi Selatan yang memberikan kemudahan dalam proses penelitian kami dan juga seluruh amil yang bekerja di dalamnya yang telah bersedia memberikan informasi dalam upaya penyelesaian penulisan tesis kami.

7. Seluruh teman-teman Prodi Komunikasi dan Penyiaran Islam Pascasarjana UIN Alauddin Makassar angkatan 2020, yang begitu banyaknya memberikan ide dan dukungannya sehingga tesis ini dapat terselesaikan.

Akhir kata semoga hasil penelitian tesis ini dapat bermanfaat, dan segala partisipasi semua pihak semoga memperoleh imbalan yang berlipat ganda dari Allah swt.

*Billahitaufiq wa al-hidayah*

WassalamuAlaikumWr. Wb.

Makassar, 04 September 2023  
Penyusun,

**Mohammad Heri Saptono**  
NIM: 80800219012



## DAFTAR ISI

SAMPUL .....	i
PERNYATAAN KEASLIAN TESIS .....	ii
LEMBAR PERSETUJUAN TESIS .....	iii
KATA PENGANTAR.....	iv
DAFTAR ISI .....	v
PEDOMAN TRANSLITERASI .....	vii
ABSTAK.....	xiv
BAB I PENDAHULUAN .....	1
A. Latar Belakang Masalah .....	1
B. Fokus Penelitian dan Deskripsi Fokus .....	7
C. Rumusan Masalah .....	8
D. Kajian Pustaka/ Penelitian Terdahulu .....	8
E. Tujuan dan Manfaat Penelitian .....	10
BAB II TINJAUAN TEORETIS .....	12
A. Kampanye dan Komunikasi .....	12
B. Kesadaran Berzakat.....	55
BAB III METODE PENELITIAN .....	79
A. Jenis dan Lokasi Penelitian .....	79
B. Pendekatan Penelitian .....	80
C. Sumber Data .....	80
D. Teknik Pengumpulan Data .....	80
E. Instrumen Penelitian .....	82
F. Teknik Pengelolaan dan Analisis Data .....	83
G. Pengujian Keabsahan Data .....	84
BAB IV HASIL PENELITIAN .....	86
A. Gambaran Umum Lokasi Penelitian .....	86
B. Pelaksanaan Kampanye Zakat LAZNAS IZI Sulawesi Selatan.....	96
C. Peluang dan Tantangan Pelaksanaan Kampanye Zakat .....	118
BAB V Penutup .....	144
A. Kesimpulan .....	144
B. Implikasi Penelitian .....	145
DAFTAR PUSTAKA .....	147
LAMPIRAN	
RIWAYAT HIDUP	

## PEDOMAN TRANSLITERASI DAN SINGKATAN

### A. *Transliterasi Arab-Latin*

Daftar huruf bahasa Arab dan transliterasinya ke dalam huruf Latin dapat dilihat pada tabel berikut :

#### 1. Konsonan

Huruf Arab	Nama	Huruf Latin	Nama
ا	Alif	tidak dilambangkan	tidak dilambangkan
ب	Ba	b	Be
ت	Ta	t	Te
ث	Sa	ṣ	es (dengan titik di atas)
ج	Jim	j	Je
ح	Ha	ḥ	ha (dengan titik di bawah)
خ	Kha	kh	ka dan ha
د	Dal	d	De
ذ	Zal	ẓ	zet (dengan titik di atas)
ر	Ra	r	Er
ز	Zai	z	Zet
س	Sin	s	Es
ش	Syin	sy	es dan ye
ص	Sad	ṣ	es (dengan titik di bawah)
ض	Dad	ḍ	de (dengan titik di bawah)
ط	Ta	ṭ	te (dengan titik di bawah)
ظ	Za	ẓ	zet (dengan titik di bawah)
ع	'ain	'	apostrof terbalik
غ	Gain	g	Ge
ف	Fa	f	Ef
ق	Qaf	q	Qi
ك	Kaf	k	Ka



ل	Lam	l	El
م	Mim	m	Em
ن	Nun	n	En
و	Wau	w	We
ه	Ha	h	Ha
ء	hamzah	·	Apostrof
ي	Ya	y	Ye

Hamzah (ء) yang terletak di awal kata mengikuti vokalnya tanpa diberi tanda apapun. Jika ia terletak di tengah atau di akhir, maka ditulis dengan tanda (°).

## 2. Vokal

Vokal bahasa Arab, seperti vokal bahasa Indonesia, terdiri atas vokal tunggal atau monoftong dan vokal rangkap atau diftong.

Vokal tunggal bahasa Arab yang lambangnya berupa tanda atau harakat, transliterasinya sebagai berikut:

Tanda	Nama	Huruf Latin	Nama
أ	<i>fathah</i>	A	A
إ	<i>kasrah</i>	I	I
أ	<i>dammah</i>	U	U

Vokal rangkap bahasa Arab yang lambangnya gabungan antara harakat dan huruf, transliterasinya berupa gabungan huruf, yaitu:

Harkat dan Huruf	Nama	Huruf dan Tanda	Nama
أى	<i>fathah dan yā'</i>	ai	a dan i
أو	<i>fathah dan wau</i>	au	a dan u

Contoh:

كَيْفَ : *kaifa*

هَوْلَ : *haulā*

### 3. Maddah

*Maddah* atau vocal panjang yang lambangnya berupa harakat dan huruf transliterasinya berupa huruf dan tanda, yaitu:

Harakat dan Huruf	Nama	Huruf dan Tanda	Nama
أ...   آ... ي	<i>fathah dan alif atau yā'</i>	ā	a dan garis di atas
ى	<i>kasrah dan yā'</i>	i	i dan garis di atas
و	<i>ḍammah dan wau</i>	ū	u dan garis di atas

Contoh:

مَاتَ : *mata*

رَمَى : *rama*

قَبِلَ : *qila*

يَمُوتُ : *yamutu*

### 4. *Tā' Marbūṭah*

Transliterasi untuk *tā' marbūṭah* ada dua, yaitu: *tā' marbūṭah* yang hidup atau mendapat harkat *fathah*, *kasrah*, dan *ḍammah*, yang transliterasinya adalah [t]. Sedangkan *tā' marbūṭah* yang mati atau mendapat harkat sukun transliterasinya adalah [h].

Kalau pada kata yang berakhir dengan *tā' marbūṭah* diikuti oleh kata yang menggunakan kata sandang *al-* serta bacaan kedua kata itu terpisah, maka *tā' marbūṭah* itu transliterasinya dengan (h).

Contoh:

رَوْضَةُ الْأَطْفَالِ : *raudal al-at fal*

الْمَدِينَةُ الْفَادِلَةُ : *al-madinah al-fadilah*

الْحِكْمَةُ : *al-hikmah*

### 5. Syaddah (Tasydid)

Syaddah atau tasydid yang dalam sistem tulisan Arab dilambangkan dengan sebuah tanda tasydid (ّ), dalam transliterasinya ini dilambangkan dengan perulangan huruf (konsonan ganda) yang diberi tanda *syaddah*.

Contoh:

رَبَّنَا : *rabbana*

نَجَّيْنَا : *najjainah*

### 6. Kata Sandang

Kata sandang yang diikuti oleh huruf syamsiah ditransliterasikan sesuai dengan bunyi huruf yang ada setelah kata sandang. Huruf "l" (ل) diganti dengan huruf yang sama dengan huruf yang langsung mengikuti kata sandang tersebut.

Kata sandang yang diikuti oleh huruf qamariyah ditransliterasikan sesuai dengan bunyinya.

Contoh:

الْفَلْسَفَةُ : *al-falsafah*

الْبِلَادُ : *al-biladu*

### 7. Hamzah

Aturan transliterasi huruf hamzah menjadi apostrop hanya berlaku bagi hamzah yang terletak di tengah dan akhir kata. Namun, bila hamzah terletak di awal kata, ia tidak dilambangkan, karena dalam tulisan Arab ia berupa alif.

a. Hamzah di Awal

أَمِرْتُ : *umirtu*

b. Hamzah Tengah

تَأْمُرُونَ : ta'muruna

c. Hamzah Akhir

بِسْمِ : Syai'un

## 8. *Penulisan Kata Arab yang Lazim digunakan dalam Bahasa Indonesia*

Pada dasarnya setiap kata, baik fi'il, isim maupun huruf, ditulis terpisah. Bagi kata-kata tertentu yang penulisannya dengan huruf Arab yang sudah lazim dirangkaikan dengan kata lain karena ada huruf atau harakat yang dihilangkan, maka dalam transliterasinya penulisan kata tersebut bisa dilakukan dengan dua cara; bisa terpisah per kata dan bisa pula dirangkaikan.

Contoh:

*Fil Zilal al-Qur'an*

*Al-Sunnah qabl al-tadwin*

## 9. *Lafz al-Jalālah (الله)*

Kata "Allah" yang didahului partikel seperti huruf jarr dan huruf lainnya atau berkedudukan sebagai *mudāf ilaih* (frase nominal), ditransliterasi tanpa huruf hamzah.

Contoh:

الله دينُ الله *Dinullah* بِاِلهِ *billah*

Adapun *tā' marbūṭah* di akhir kata yang disandarkan kepada *lafz al-Jalālah* ditransliterasi dengan huruf [t].

Contoh:

هُم فِي رَحْمَةِ اللهِ *Hum fi rahmatillah*

## 10. *Huruf Kapital*

Walau sistem tulisan Arab tidak mengenal huruf kapital (*All caps*), dalam transliterasinya huruf-huruf tersebut dikenai ketentuan tentang penggunaan huruf kapital berdasarkan pedoman ejaan Bahasa Indonesia yang berlaku (EYD). Huruf

kapital, misalnya, digunakan untuk menuliskan huruf awal nama dari (orang, tempat, bulan) dan huruf pertama pada permulaan kalimat. Bila nama diri didahului oleh kata sandang (al-), maka yang ditulis dengan huruf kapital tetap huruf awal nama diri tersebut, bukan huruf awal kata sandangnya.

Contoh:

*Syahru ramadan al-lazi unzila fih al-Qur'an*

*Wa ma Muhammadun illa rasul*

## B. Daftar Singkatan

Beberapa singkatan yang dibakukan adalah:

swt.	= <i>subhānahū wa ta'ālā</i>
saw.	= <i>sallallāhu 'alaihi wa sallam</i>
a.s.	= <i>'alaihi al-salām</i>
H	= Hijrah
M	= Masehi
SM	= Sebelum Masehi
l.	= Lahir tahun (untuk orang yang masih hidup saja)
w.	= Wafat tahun
QS .../...:4	= QS al-Baqarah/2:4 atau QS Ali 'Imrān/3:4
HR	= Hadis Riwayat

## ABSTRAK

**Nama : MOHAMMAD HERI SAPTONO**

**NIM : 80800219012**

**Judul Tesis: Kampanye Kesadaran Berzakat (Studi pada LAZNAS Inisiatif Zakat Indonesia Kantor Perwakilan Sulawesi Selatan)**

---

Penelitian ini membahas tentang Kampanye Kesadaran Berzakat (Studi pada LAZNAS Inisiatif Zakat Indonesia Kantor Perwakilan Sulawesi Selatan), dengan tujuan untuk menganalisis upaya pelaksanaan kampanye zakat dan menganalisis peluang dan tantangan pelaksanaan kampanye zakat dalam upaya meningkatkan kesadaran berzakat oleh Lembaga Amil Zakat Nasional Inisiatif Zakat Indonesia (IZI) Kantor perwakilan Sulawesi Selatan.

Jenis penelitian adalah kualitatif dengan pendekatan Komunikasi. Tehnik Pengumpulan data dengan observasi, wawancara, dan dokumentasi. Sumber data primer adalah kepala cabang IZI Sulawesi Selatan, para amil yang bekerja di lingkup cabang, dan beberapa masyarakat yang menjadi mitra atau muzakki di LAZNAS IZI. Data sekunder diperoleh dari buku-buku, jurnal, dan tulisan-tulisan. Data yang terkumpul dianalisis dengan mereduksi data, kemudian menyajikannya dan terakhir menarik kesimpulan.

Hasil penelitian menemukan bahwa kampanye kesadaran berzakat yang dilakukan oleh LAZNAS Inisiatif Zakat Indonesia kantor perwakilan Sulawesi Selatan adalah kampanye zakat dilaksanakan dengan membentuk devisi-devisi yang berada dibawah bidang Kemitraan dan Edukasi Zakat. Setiap devisi akan menjalankan program khusus sebagai implementasi dari pelaksanaan kampanye zakat. Peluang yang ada dalam proses kampanye zakat adalah banyaknya jumlah umat Islam di Sulawesi Selatan, perkembangan teknologi, relawan zakat diberbagai daerah dan adanya komunitas-komunitas yang menjadi mitra dalam penghimpunan dana zakat. Tantangan yang dihadapi oleh LAZNAS IZI yaitu rendahnya kepercayaan masyarakat terhadap lembaga zakat dan kurang tersedianya SDM atau amil yang tersertifikasi kompetensi amil zakat dalam melaksanakan tugas kampanye zakat. Silih bergantinya amil yang ada membuat lembaga harus melakukan pembinaan amil dalam kaitannya kemampuan komunikasi dengan para muzakki dan calon muzakki untuk menjalankan kampanye zakat LAZNAS IZI Sulawesi Selatan.

Implikasi teoritis dari penelitian adalah menambah wawasan menjadi bahan evaluasi terhadap kinerja amil zakat dalam melakukan kampanye zakat. Menyiapkan SDM yang profesional dalam mengelola lembaga zakat dan memanfaatkan perkembangan media. Adapun implikasi praktis dari penelitian bagi LAZNAS IZI adalah pentingnya memperhatikan hal-hal yang dapat menjadi peluang peningkatan kesadaran berzakat dan bagi para muzakki agar menyalurkan zakatnya pada lembaga zakat yang telah mendapat izin dan rekomendasi dari pemerintah agar penyalurannya dapat terawasi dengan baik.

**Kata Kunci: Kampanye, Kesadaran Berzakat, LAZNAS IZI**

# BAB I

## PENDAHULUAN

### **A. Latar Belakang Masalah**

Zakat di Indonesia memiliki potensi yang cukup tinggi mengingat Indonesia merupakan negara dengan penduduk muslim terbesar di dunia dan juga dikenal sebagai bangsa yang paling dermawan menurut World Giving Index di tahun 2018.<sup>1</sup> Dana zakat yang terkumpul dapat digunakan untuk pemberdayaan sesuai dengan delapan asnaf terutama kepada fakir dan miskin. Oleh karena itu, dengan potensi zakat yang ada diharapkan mampu mengentaskan kemiskinan yang ada di Indonesia.

Melihat salah satu ciri khasnya, zakat merupakan salah satu ajaran Islam yang bercorak sosial dari salah satu rukun Islam yang lainnya. Kedudukannya sebagai bagian dari rukun Islam, menjadikan keIslaman seseorang akan mendapat pengakuan jika telah berikrar tauhid (syahadat) dan shalat, lalu mereka menunaikan zakat.<sup>2</sup> Keistimawaan ajaran Islam yang universal ditunjukkan dengan perintah untuk memperhatikan saudara seimannya yang lain, seperti memberi bantuan materil merupakan kebutuhan yang tidak semua dapat dipenuhi. Karena pada dasarnya kekayaan yang dimiliki oleh manusia merupakan titipan dan karunia dari Allah swt. di dalam ada hak dari saudara seiman yang wajib untuk ditunaikan. Aturan kewajiban membayar zakat sudah tertera di dalam Al-Qur'an dan diriwayatkan dalam beberapa hadist. Dalil-dalil tersebut mengabarkan bahwa zakat merupakan hal yang penting dalam kehidupan sosial umat.<sup>3</sup>

---

<sup>1</sup> Tim Pusat Kajian Strategis (PUSKAS) BAZNAS, *Efektivitas Kampanye Zakat Terhadap Brand Lembaga dan Pengumpulan Zakat* (Jakarta: Baznas RI, 2020), h. 1

<sup>2</sup> Hal tersebut disebutkan dalam firman Allah swt. Q.S. At-Taubah/9:11 Lihat terjemahnya secara lengkap dalam Departemen Agama RI, *Al-Qur'an dan Terjemahan*, (Cet. 20; Jakarta Timur: CV Dar As-Sunnah, 2016), h. 231

<sup>3</sup> Patsan, Samer dan Yuliarti, *Menumbuhkan kesadran Berzakat*, (Sidoarjo: Nizamia Learning Center, 2019), h. 2

Pada awal hijrah Nabi Muhammad saw. ke Madinah, zakat belum diterapkan. Nabi dan para sahabatnya masih disibukkan untuk menjalankan usaha dalam rangka keberlangsungan hidup mereka. Tidak semua diantara sahabat yang hijrah memiliki perekonomian yang cukup sebab semua harta benda dan kekayaan yang mereka miliki ditinggalkan di makkah. Sebagian sahabat berusaha dengan melakukan perdagangan dengan memanfaatkan pasar-pasar yang ada di kota Madinah.<sup>4</sup> Namun tidak semua dari sahabat muhajirin mencari nafkah dengan berdagang dengan ikatan persaudaraan yang dibangun oleh Nabi,<sup>5</sup> sebagian dari mereka mengelola tanah milik sahabat anshar dan bagi mereka yang memiliki kesulitan Nabi saw. menyediakan sebuah suffah (bagian masjid yang memiliki beratap) sebagai tempat untuk mereka tinggal. Setelah kondisi perekonomian kaum muslimin muhajirin sudah mulai mapan dan hukum-hukum agama sudah dijalankan, pelaksanaan zakat sesuai dengan hukumnya pun dilaksanakan.<sup>6</sup>

Orang miskin sudah diketahui sejak zaman dahulu. Oleh karenanya beresalan jika dikatakan bahwa kebudayaan manusia pada satu kurunnya tidak pernah terhindar dari orang-orang membawa kebudayaan memperhatikan nilai-nilai manusiawi yang mendasar, yaitu perasaan sedih melihat penderitaan, berusaha mengeluarkan mereka dari kemiskinan, serta sekurang-kurangnya mengurangi penderitaan yang mereka alami.

---

<sup>4</sup> Perhatian orang-orang mekkah dengan perdagangan diungkapkan dalam Al-Qur'an dalam Q.S. An-Nur:37. Lihat terjemahnya secara lengkap dalam Departemen Agama RI, *Al-Qur'an dan Terjemahan*, (Cet. 20; Jakarta Timur: CV Dar As-Sunnah, 2016), h.355

<sup>5</sup> Disamping membangun masjid sebagai tempat untuk mempersatukan manusia, Nabi saw. juga mengambil tindakan yang sangat monumental dalam sejarah, yaitu usaha untuk mempersaudarakan antara kaum muhajirin dan anshar. Ibnu Qoyyim menuturkan, "kemudian Rasulullah mempersaudarakan antara orang-orang muhajirin dan anshar di rumah Anas Bin Maliki. Mereka yang diperasudarakan ada sembilan puluh orang, separuh dari muhajirin dan separuh dari anshar. Beliau mempersaudarakan mereka agar saling tolong menolong, saling mewarisi harta dan dalam hal yang lainnya." Lihat: Syekh Shafiyurrahman Al-Mubarakfuri, *Rahikummahtum*. Terj. Kathur Suhardi, *Sirah Nabawiyah*. (Jakarta: Pustaka Al-Kautsar, 1997), h. 211

<sup>6</sup> Patsan, Samer dan Yuliarti, *Menumbuhkan kesadaran Berzakat*, h. 2



Islam di Madinah muncul dengan wajah yang berbeda. Jika pada masa kekuasaan kerajaan Mesir kuno, kerajaan Babilion, dan Roma terdapat sejarah kelam hubungan antara orang-orang kaya terhadap orang-orang miskin,<sup>7</sup> Islam memberi perhatian yang berbeda dengan dorongan agar memperhatikan kemiskinan bahkan menjadikannya pokok dari keimanan seorang muslim dan seruan utama dari ajaran Islam bersama rukun islam yang lainnya.<sup>8</sup> Berbagai ancaman yang berikan kepada mereka yang enggan mendermakan sebagian harta yang mereka miliki dan cenderung menyembunyikannya dengan neraka yang pedih adzabnya,<sup>9</sup> mejadi penegas perintah untuk memberi kepada mereka yang membutuhkan.

Problem kemiskinan yang ada di Indonesia seharusnya tidak dipisahkan dari peran Islam sebagai agama yang dianut sebagian besar oleh penduduk Indonesia. Sumber daya alam yang melimpah memberi berkah tersendiri kepada

---

<sup>7</sup> Mesir pada zaman kunonya merupakan surga di atas bumi ini. Apa saja yang tumbuh, yang dapat memberi makan berlipat-lipat penduduknya. Tetapi golongan miskin tidak mempunyai apa apa untuk meraka makan. Kerajaan Babilion persis sama dengan Mesir. Orang miskin tidak dapat menikmati keseburan negeri mereka. bahkan mereka mengalami penindasan. Demikian pula yang terjadi di Yunani dimana orang-orang kaya meninggalkan tanah yang tidak dapat ditanami buat orang-orang yang melarat. Lihat: Qardawi, Yusuf, *Hukum Zakat. terj. Dr. Salman Harun, Hukum Zakat Studi Komparatif Status dan Filsafat Zakat Berdasarkan Qur'an dan Hadist,*(Bogor: Pustaka Lentera Antar Nusa, 2011), h. 43

<sup>8</sup> Hal tersebut dapat dilihat pada Sabda Rasulullah Shallallahu Alaihi Wasallam kepada Muadz radhiallahu'anhu ketika memutuskan Yaman:

بعثني رسول الله صلى الله عليه وسلم. قال إنك تأتي قوما من أهل الكتاب. فادعهم إلى شهادة أن لا إله إلا الله. وأني رسول الله فإن هم أطاعوا لذلك. فأعلمهم أن الله افترض عليهم خمس صلوات في كل يوم وليلة. فإن هم أطاعوا لذلك. فأعلمهم أن الله افترض عليهم صدقة تؤخذ من أغنيائهم فترد في فقرائهم.

Artinya: Sesungguhnya engkau akan berhadapan dengan kaum ahli kitab, maka ajaklah mereka untuk bersaksi bahwa tiada ilah kecuali Allah dan bahwa Muhammad adalah utusan Allah. jika mereka telah melakukan itu, maka beri tahukanlah kepada mereka bahwa Allah telah memfardhukan atas mereka shalat lima waktu dalam sehari semalam. jika mereka mau melakukan itu, maka beritahukanlah kepada mereka bahwa Allah telah memfardhukan atas mereka zakat yang diambil dari orang kaya di antara mereka dan dikembalikan kepada orang fakir. Lihat: Syekh Yusuf An-Nahbani, *Mukhtashar Riyadussalihin Min Kalami sayyidi Al-Mursalin.* Terj. Abu Khodijah Ibnu Abdurrohman, *Ringkasan Riyadussalihin* (bandung: Irsyad Baitussalam, 2006) h. 209-210.

<sup>9</sup> Ancaman bagi mereka yang kirir sebagaimana Allah sebutkan dalam Q.s. At-Taubah;34. Lihat terjemahnya secara lengkap dalam Departemen Agama RI, *Al-Qur'an dan Terjemahan,*(Jakarta Timur: CV Dar As-Sunnah, 2016), Cet. 20, h.192

penduduknya atas apa yang dapat dimanfaatkan dan dikembangkan sebagai sumber mata pencarian oleh penduduknya.

Pengelolaan zakat di Indonesia melalui beberapa fase sejarah dengan perkembangan negara. Perkembangan terjadi sejak masa penjajahan, kemerdekaan serta pada masa reformasi. Pola lapangan pengelolaan zakat pada penjajah dan kemerdekaan (masa orde baru dan masa orde lama) Memberikan kesan buram fungsi zakat di Indonesia. Antara muslim dengan hasil zakat tidak memberikan gambaran sepadan, artinya pembayaran zakat mungkin mesti bersifat Individual sehingga tidak ada data jumlah Muzakki.<sup>10</sup>

Berdasarkan Outlook Zakat Indonesia 2020 milik Puskas BAZNAS, realisasi pengumpulan zakat hanya sekitar 8,2 triliun rupiah di tahun 2019 atau hanya sekitar 3,51% dari total potensi sebesar 233 triliun rupiah.<sup>11</sup> ealisasi penghimpunan zakat nasional masih sangat jauh dari potensinya. Diperlukan kerja keras kita semua untuk meyakinkan para muzakki membayarkan zakatnya secara tertib dan rutin kepada organisasi pengelola zakat yang resmi, sehingga dapat diakumulasi dalam data penghimpunan zakat nasional.<sup>12</sup> Kampanye zakat oleh berbagai lembaga zakat harus dilakukan untuk meningkatkan kesadaran masyarakat untuk menunaikan zakat, seperti yang di lakukan dengan penyebaran spanduk maupun baliho, edukasi zakat melalui channel TV, berbagai media sosial seperti instagram, twitter, dan facebook. Melalui berbagai platform, berusaha untuk menjangkau segala segmen masyarakat dalam mengkampanyekan zakat.

---

<sup>10</sup> Samir Patsan dan Yuliarti. *Menumbuhkan Kesadaran Berzakat*. (Makassar: Nizamia Learning Center 2019), h. 102

<sup>11</sup> Tim Pusat Kajian Strategis (PUSKAS) BAZNAS, *Efektivitas Kampanye Zakat Terhadap Brand Lembaga dan Pengumpulan Zakat* h. 1

<sup>12</sup> <https://ekonomi.bisnis.com/read/20190305/9/896435/realisasi-penghimpunan-zakat-jauh-dari-potensi-pemerintah-sampaikan-sejumlah-strategi>, (01 Mei 2023)



Gambar 1.1.

Sumber:

<https://www.instagram.com/p/CIOLTUxrOts/>



Gambar 1.2.

Sumber:

<https://www.instagram.com/inisiatifzakat/>

Evaluasi tersendiri terhadap pelaksanaan kampanye kesadaran berzakat perlu dilakukan melihat tidak sesuai antara potensi zakat dengan jumlah zakat yang dapat dikumpulkan menjadi bahan evaluasi tersendiri terhadap pelaksanaan kampanye kesadaran berzakat yang dilakukan lembaga zakat dalam mengumpulkan dana zakat. Perlu adanya upaya yang lebih lagi dalam proses penyadaran kaum muslimin tentang kewajiban membayar zakat. Upaya yang dapat dilakukan di saat ini salah satunya dengan melakukan kampanye zakat.

Kampanye zakat perlu ditingkatkan mengingat masyarakat cenderung masih awam terhadap pengetahuan lembaga zakat dan mekanisme pendistribusian zakat yang dilakukan oleh institusi zakat sehingga citra yang terbangun belum cukup baik. Dengan demikian, kampanye zakat menjadi sebuah solusi dalam menangani permasalahan rendahnya pengetahuan masyarakat terhadap pengelolaan institusi zakat yang juga berimplikasi pada pengumpulan zakat.<sup>13</sup> Penyuluhan tentang pemahaman zakat, yang meliputi hukum, hikmah, memahami metode pengumpulan, manajemennya tentang pemanfaatannya merupakan bagian

<sup>13</sup> Tim Pusat Kajian Strategis (PUSKAS) BAZNAS, *Efektivitas Kampanye Zakat Terhadap Brand Lembaga dan Pengumpulan Zakat*, h. 2

yang sangat penting dari kampanye zakat agar ajaran zakat dihidupkan di masyarakat.

Ketua Badan Amil Zakat Nasional (BAZNAS) RI, Prof. Dr. H. Noor Achmad, M.A mengungkapkan pentingnya peran media dalam kampanye zakat, infak dan sedekah (ZIS). Terlebih pada era digital yang terus berkembang ini, peran tersebut perlu diperkuat sehingga makin memudahkan masyarakat dalam menunaikan ibadahnya.<sup>14</sup> Era digital memudahkan lembaga amil zakat dalam melakukan kampanye zakat. Berbagai saluran media telah tersedia sebagai instrumen penunjangnya, baik yang sifatnya elektronik maupun cetak.

Dalam upaya mengatasi kesenjangan potensi zakat dan realisasi zakat di Indonesia, di tahun 2014 pemerintah Indonesia melalui Inpres No. 3 Tahun 2014 menginstruksikan agar OPZ dan LAZ di Indonesia bekerjasama dengan BAZNAS untuk mensosialisasikan mengenai kewajiban dan kesadaran menunaikan zakat kepada masyarakat yang berada dalam suatu institusi dan menunaikannya melalui OPZ dan LAZ yang ada di Indonesia.

Salah satu lembaga resmi yang mendapat izin operasional dari kementerian agama untuk menghimpun dan menyalurkan dana zakat adalah LAZNAS Inisiatif Zakat Indonesia. Target penghimpunan LAZNAS Inisiatif zakat Indonesia kantor Perwakilan Sulawesi Selatan pada tahun 2020 sebesar 5 M. Sudah termasuk dengan penghimpunan infak, sedekah dan wakaf. Adapun yang berhasil dihimpun adalah 4,7 M infak, sedekah dan wakaf. Tahun 2021 sebesar 6,5 M. Realisasi yang dapat dihimpun sebesar 5,2 M. Pada tahun 2022 target yang ditetapkan lembaga sebesar 7,5 M. Realisasi yang dihimpun sebesar 5,7 M sudah termasuk Infak, sedekah, dan wakaf.<sup>15</sup> menganalisis data tersebut LAZNAS IZI

---

<sup>14</sup>[https://baznas.go.id/Press\\_Release/baca/BAZNAS:PeranMediaPentingdalamKampanyeZakatdiEraDigital/711](https://baznas.go.id/Press_Release/baca/BAZNAS:PeranMediaPentingdalamKampanyeZakatdiEraDigital/711), (15 September 2022)

<sup>15</sup> Annual Report IZI 2019, *Lima Tahun bersama Menebar Kebahagiaan* (Jakarta Timur: Tim Media dan Publikasi, 2022), h. 40-45

Sulawesi Selatan belum dapat mencapai target yang ditetapkan lembaga di tiga tahun yang lalu. Maka perlu adanya dorongan dalam upaya penghimpunan zakat di Sulawesi Selatan.

Aturan pemerintah tentang zakat belum cukup kuat jika tidak disertai dengan kesadaran lembaga amil zakat dalam pengkampanyean zakat kepada masyarakat. Menjalankan model-model kampanye, desain pesan, perencanaan dengan menyesuaikan pada kebutuhan informasi masyarakat tentang zakat dapat menambah pemahaman masyarakat tentang zakat. Konsep kesadaran sebagai suatu sisi dalam kehidupan manusia yang terkait dengan dimensi spiritual atau dimensi rohaniyah, karena kesadaran itu datang dengan dihembuskannya ruh ke dalam diri manusia pada waktu penciptaannya. Konsep kesadaran ini terkandung makna bahwa seseorang meyakini sesuatu yang benar yang diperoleh sebagai hasil terbukanya hati manusia untuk menerima petunjuk atau hidayah dari Allah swt. Karena itu kegiatan penyadaran termasuk di dalamnya menanamkan kembali nilai-nilai spiritual dalam ajaran zakat bertujuan untuk menumbuhkan motivasi berzakat sehingga ajaran zakat tidak tinggal sebagai ajaran yang pasif tetapi menjadi ajaran yang dinamis dan mampu menggerakkan ummat untuk melakukannya.

Melihat potensi zakat yang cukup besar dan kesadaran masyarakat yang lemah tentang kewajiban menunaikan zakat, maka lembaga amil zakat selaku pelaku kampanye zakat mengambil peranan yang besar dalam upaya meningkatkan kesadaran berzakat. Berdasarkan latar belakang yang ada, maka calon peneliti tertarik untuk melakukan sebuah penelitian dengan judul “Kampanye Kesadaran Berzakat (Studi Pada LAZNAS Inisiatif Zakat Indonesia Kantor Perwakilan Sulawesi Selatan).”

## **B. Fokus Penelitian dan Deskripsi Fokus**

### **1. Fokus Penelitian**

Penelitian ini berfokus pada pelaksanaan kampanye, peluang dan tantangannya dalam upaya meningkatkan kesadaran berzakat oleh LAZNAS Inisiatif Zakat Indonesia Kantor Perwakilan Sulawesi Selatan.

### **2. Deskripsi Fokus**

Fokus penelitian dalam penelitian ini dapat dideskripsikan dalam uraian sebagai berikut:

- a. Pelaksanaan kampanye zakat oleh LAZNAS zakat Inisiatif Zakat Indonesia (IZI) Kantor Perwakilan Sulawesi Selatan meliputi seluruh usaha dan cara kampanye yang dilakukan dalam upaya meningkatkan kesadaran berzakat dan mencapai target penghimpunan di Sulawesi Selatan.
- b. Peluang kampanye meliputi segala hal yang dapat menjadi sarana dalam peningkatan kesadaran berzakat. Tantangan kampanye meliputi sumber daya manusia (Amlil) yang profesional dalam menjalankan kampanye zakat dalam upaya meningkatkan kesadaran masyarakat.

### **C. Rumusan Masalah**

Berdasarkan latar belakang di atas, perumusan masalah penelitian ini adalah:

1. Apa upaya yang dilakukan oleh LAZNAS Inisiatif Zakat Indonesia (IZI) Kantor Perwakilan Sulawesi Selatan dalam pelaksanaan kampanye zakat di Sulawesi Selatan?
2. Apa faktor-faktor yang menjadi peluang dan tantangan pelaksanaan kampanye zakat oleh LAZNAS Inisiatif Zakat Indonesia (IZI) Kantor Perwakilan Sulawesi Selatan dalam meningkatkan kesadaran berzakat masyarakat Sulawesi Selatan?

#### **D. Kajian Pustaka/ Penelitian Terdahulu**

1. Musyfikah Ilyas dengan judul disertasi “Pengelolaan Zakat dalam Lontaraq Suqkuna Wajo Perspektif Hukum Islam” penelitian ini membahas tentang pengelolaan zakat dalam Lontaraq Suqkuna Wajo dengan fokus pada naskah yang berkaitan dengan pengelolaan zakat. memilih jenis penelitian *library research* dengan sumber data naskah lontara Suqkuna Wajo, menemukan ada lima betuk utama yaitu sentralisasi dan desentralisasi pengelolaan zakat.
2. Penelitian oleh Fatmawati dengan judul “Peran Badan Amil Zakat Nasional (BAZNAS) dalam Memberdayakan Masyarakat Fakir Miskin di Kota Parepare. Magister (S2) thesis, Universitas Islam Negeri Alauddin Makassar.” Hasil penelitian memberi kesimpulan bahwa Badan Amil Zakat Nasional kota Pare-Pare kurang efektif dalam melakukan pemberdayaan masyarakat fakir miskin di Kota Parepare dikarenakan Baznas Kota Parepare dalam pengumpulan dana zakat masih kurang maksimal dalam pengumpulan zakat sehingga masyarakat tidak menyalurkan zakat, infaq dan sedekah secara resmi melalui Baznas. Pelaksanaan program pemberdayaan dengan dana zakat dalam bentuk bantuan yang bersifat konsumtif yang di berikan kepada kelompok fakir, miskin, muallaf dan ibnu sabil (pelajar dan mahasiswa). Penelitian ini memberi implikasi pada peran Badan Amil Zakat Nasional (BAZNAS) dalam memberdayakan masyarakat fakir miskin di Kota Pare-pare dan menjadi bantuan modal dalam meningkatkan ekonomi masyarakat Kota Parepare. Penelitian ini memberi rekomendasi kepada pihak Badan Amil Zakat (BAZ) Kota Parepare agar meningkatkan peranan dalam perbaikan perekonomian masyarakat secara adil dan transparan dan bekerja sama

dengan semua elemen untuk lebih mempertegas wujud kepatuhan masyarakat pada penunaian kewajiban zakat.

3. Kajian Pusat Kajian Strategis (PUSKAS) BAZNAS RI dengan judul “Efektifitas Kampanye Terhadap Brand Lembaga dan Pengumpulan Zakat 2020”. Dengan uji korelasi, ditemukan bahwa ada korelasi positif tingkat pendidikan dengan penggunaan media sosial (0.205) serta negatif antara pendidikan dengan TV (-0.33). Dengan kata lain, semakin tinggi pendidikan maka semakin tinggi peluang preferensi media sosial sebagai media kampanye yang disukai dan semakin rendah preferensinya terhadap siaran TV. Lebih lanjut, uji korelasi ditemukan bahwa ada korelasi positif antara tingkat pendapatan dan media website (0.109) serta korelasi negatif antara penghasilan dan event (-0.058) juga siaran TV (-0.177). Artinya, semakin tinggi pendapatan, maka responden cenderung menyukai website dan berpeluang kecil untuk menyukai event dan TV sebagai media kampanye. Di sisi lain, preferensi media kampanye berdasarkan cluster pekerjaan masih didominasi oleh media sosial.

#### **E. Tujuan dan Manfaat Penelitian**

##### **1. Tujuan Penelitian**

Sesuai dengan permasalahan yang dikemukakan di atas, tujuan yang dicapai sehubungan dengan penelitian ini adalah:

- a. Untuk menganalisis upaya yang dilakukan oleh LAZNAS Inisiatif Zakat Indonesia (IZI) Kantor Perwakilan Sulawesi Selatan dalam pelaksanaan kampanye zakat di Sulawesi Selatan.
- b. Untuk menganalisis faktor-faktor yang menjadi Peluang dan tantangan pelaksanaan kampanye zakat oleh LAZNAS Inisiatif Zakat Indonesia (IZI) Kantor Perwakilan Sulawesi Selatan dalam meningkatkan kesadaran berzakat masyarakat Sulawesi Selatan.



## 2. Manfaat penelitian

### a. Manfaat Teoritis

1. Sebagai kajian dalam rangka menambah pemahaman dalam bidang ilmu dakwah dan zakat di Indonesia, mengetahui strategi-strategi dan sistem pengelolaan zakat oleh Laznas Inisiatif Zakat Indonesia (IZI) serta memberikan kontribusi pemahaman bagi amil zakat dalam upaya meningkatkan kesadaran berzakat masyarakat dan
2. Referensi bagi mahasiswa yang akan melakukan penelitian serupa dan menjadi pembanding bagi lembaga zakat dalam pengelolaan dana zakat.

### b. Manfaat Praktis

Penelitian ini diharapkan kedepannya untuk:

1. Menumbuhkan kesadaran bagi amil zakat akan pentingnya memahami pelaksanaan kampanye dalam upaya meningkatkan kesadaran masyarakat dalam berzakat.
2. Kesadaran bagi para muzakki untuk menunaikan zakat pada lembaga zakat yang tersertifikasi dan mendapat izin operasional.

## BAB II

### TINJAUAN TEORETIS

#### A. *Kampanye dan Komunikasi*

Kampanye merupakan kajian dalam ilmu komunikasi dengan tujuan memperluas informasi, ide atau gagasan, dengan melakukan kegiatan yang terorganisir oleh orang-orang yang memulai serangkaian pesan. Kampanye atau kampanye publik dapat diartikan memengaruhi pengetahuan publik, sikap dan perilaku publik. Organisasi kampanye atau tim kampanye sangat beragam hal ini disesuaikan dengan kebutuhan organisasi tersebut.<sup>1</sup>

Kampanye pada dasarnya merupakan suatu proses komunikasi yang dilakukan oleh individu atau kelompok yang bertujuan agar dapat menciptakan suatu efek atau dampak tertentu. Kegiatan kampanye tidak terlepas dari serangkaian tindakan komunikasi yang terencana dengan tujuan untuk mendapatkan efek yang dialami oleh khalayak atau *audiens*, dilakukan dengan kontinyu pada masa waktu tertentu.

Pada umumnya, masyarakat Indonesia memiliki pemahaman yang menyimpang tentang kampanye. Karena fenomena yang nampak, kampanye disempitkan artinya hanya kepada alat untuk mendapatkan kekuasaan dengan mengumpulkan massa, mendatangkan hiburan musik dan lain sebagainya.<sup>2</sup> Jika melihat pada penerapannya, kampanye tidak hanya dijadikan alat untuk mendapatkan kekuasaan, banyak kegiatan masyarakat yang juga disebut dengan kampanye. Seperti kampanye kesadaran lingkungan, kampanye sadar hukum,

---

<sup>1</sup> Fatmawati, *Kampanye Politik, sebuah pendekatan fenomenologi*, (Banyumas: CV. Amerta Media, 2021) h. 5

<sup>2</sup> Fatmawati, *Kampanye Politik, sebuah pendekatan fenomenologi*, h. 11

hingga kampanye zakat yang dijalankan oleh banyak lembaga amil zakat yang berkembang di Indonesia.

Banyak orang yang mengartikan kampanye dengan propaganda. Pendapat tersebut tidak sepenuhnya salah karena keduanya adalah bagian dari perilaku komunikasi yang direncanakan dan sama-sama memiliki tujuan untuk memberi pengaruh kepada khalayak. Kedua bentuk komunikasi tersebut juga sama-sama menyediakan gagasan atau menyajikan pesan dengan penuh dengan keyakinan tanpa ada sedikit pun keraguan di dalamnya.<sup>3</sup>

Pemahaman dalam proses pelaksanaan kampanye sangat dibutuhkan, yaitu proses pengelolaan kegiatan kampanye dengan efektif dan efisien menggunakan seluruh sumber daya yang ada untuk mewujudkan tujuan yang diinginkan. Jonhson Cartee dan Copeland mendefinisikan manajemen kampanye dengan suatu kemampuan untuk mendesain, melaksanakan, mengendalikan, dan mengevaluasi program-program dengan cara yang rasional, realistis, efektif serta efisien.

Merujuk pada definisi di atas, dapat dipahami bahwa pentingnya manajemen kampanye itu sendiri, agar kegiatan kampanye terorganisasi dengan baik agar mendapatkan hasil optimal sesuai dengan tujuan yang diharapkan. Dengan adanya unsur manajerial dalam suatu aktivitas kampanye maka diharapkan dapat meningkatkan keberhasilan untuk mencapai tujuan tersebut. Memahami dan menganalisis jenis dan model-model kampanye, landasan praktik kampanye, pelaku kampanye, mendesain kampanye, saluran kampanye, dan khalayak sebagai sasaran kampanye menjadi pokok kajian yang harus dipahami dalam proses manajemen kampanye.

Dalam pengelolaan aktivitas kampanye, beberapa hal yang harus menjadi perhatian agar kampanye dapat berjalan dengan baik, seperti memahami jenis dan

---

<sup>3</sup> Antar Venus, *Manajemen Kampanye, Panduan Teoritis dan Praktik Dalam Mengefektifkan Kampanye Komunikasi Publik*, ( Bandung: Simbiosis Rekatama Media, 2019) h. 5

model kampanye, teori persuasi dalam kampanye, mendesain pesan kampanye, pemilihan media kampanye, dan lain sebagainya.

### 1. Jenis dan Model Kampanye

Aktivitas komunikasi dalam kegiatan kampanye biasanya berkaitan dengan tujuan, publik atau khalayak yang menjadi sasaran kampanye, dan rangkaian kegiatan apa yang akan menjadi cara untuk memotivasi agar khalayak bisa menerima informasi secara baik dan memberikan umpan baliknya. Jenis-jenis kampanye dalam penjualan produk, calon atau kandidat, dan ide dan gagasan dalam upaya perubahan sosial, dibagi menjadi berikut:<sup>4</sup>

a. *Produk-Oriented Campaigns*

Aktivitas kampanye yang berorientasi pada suatu produk, dan kerap kali dilakukan dalam kegiatan komersial kampanye promosi dalam pemasaran atau peluncuran produk baru.

b. *Candidate- Oriented Campaigns*

Kegiatan kampanye yang berorientasi pada suatu calon untuk kepentingan kampanye pertarungan politik (*politic campaigns*), merupakan kampanye yang sering digunakan dalam pemilihan atau pengisian jabatan.

c. *Ideological or Cause-Oriented Campaigns*

Kegiatan kampanye yang bertujuan bersifat khusus dan berdimensi pada perubahan sosial (*social change campaigns*). Seperti kampanye tentang pelestarian lingkungan alam dan hidup, kampanye sadar bayar pajak, kampanye sadar hukum, dan lain sebagainya.

Dalam kampanye zakat harus memperlihatkan jenis-jenis produk program yang akan dihasilkan oleh lembaga zakat dalam menyalurkan dana zakat. Hal tersebut tidak boleh terlepas dari *asnaf* (sasaran Penyauran dana zakat) yang telah

---

<sup>4</sup> Ruslan Rosadi, *kiat dan Strategi Kampanye Public relations*, (Jakarta: PT. RajaGrafiika Persada, 2005), h. 25-26

ditentukan dalam syariat. contohnya Pada *asnaf fi sabilillah*, produk yang bisa ditawarkan adalah program beasiswa bagi pelajar miskin dan duafa. *Asnaf gorimin*, produk yang bisa ditawarkan adalah program bantuan untuk pelusanan hutang bagi mereka yang terlilit hitang sesuai dengan aturan *asnaf* yang ada.

Selain itu, Terdapat jenis-jenis kampanye yang sesuai dengan media yang digunakan, dapat dilihat sebagai berikut :<sup>5</sup>

1. Kampanye jenis tatap muka adalah aktivitas kampanye yang diselenggarakan secara langsung oleh tokoh penting dan utama yang berperan di tengah masyarakat sasaran kampanye agar memperkuat komitmen kelompok yang setia serta memperkenalkan gaya pribadi. Pada bentuk kampanye jenis tatap muka lebih memperlihatkan pada kegiatan orasi calon atau kandidat, debat kandidat dan terjun langsung ke masyarakat yang dilakukan oleh kandidat.
2. Kampanye dengan elektronik adalah menjadikan media elektronik ke dalam saluran atau media kampanye massa. Salah satu media elektronik adalah radio dan televisi. telepon (*handphone*) juga dapat dijadikan alat komunikasi politik yang termasuk penting. Saat ini *handphone* sudah menjadi inovasi juga dalam komunikasi elektronik yang memberi perubahan terhadap perkembangan kampanye.
3. Kampanye cetak yaitu merupakan alat vital yang digunakan untuk melakukan komunikasi dengan masyarakat atau khalayak. selain itu, kepastakaan kampanye (poster, sebaran, brosur, foto, dsb) adalah suatu bagian kampanye model terbaru seperti bagi pembicara politik di atas unggul pada zaman ini.

---

<sup>5</sup> <https://www.kajianpustaka.com/2019/01/pengertian-jenis-dan-teknik-kampanye.html>, (28 September 2022).

Kampanye zakat pada saat ini hendaknya tidak mengabaikan perkembangan media yang ada dalam upaya peningkatan kesadaran berzakat. Selain dengan mengadakan kampanye zakat langsung atau tatap muka seperti dengan seminar, kunjungan muzakki perorangan maupun instansi, juga dapat dilakukan dengan brosur yang disebar baik cetak maupun menggunakan media elektronik

Model merupakan gambaran suatu fenomena tertentu, baik secara nyata maupun abstrak, dengan mengedepankan hal-hal terpenting dari fenomena tersebut.<sup>6</sup> Dengan demikian, maka model pada dasarnya bukanlah fenomena itu sendiri, model hanyalah gambaran tentang fenomena atau realitas yang diperlihatkan secara sederhana dengan mengambil aspek dan ciri-ciri khusus dari keadaan yang dinilai umum, vital serta relevan.

Aktivitas kampanye adalah sebuah kegiatan yang mengandung unsur-unsur komunikasi. Venus mengemukakan ada enam model kampanye yang dapat digunakan dalam tahapan proses kegiatan kampanye:<sup>7</sup>

#### 1. Model Komponensial Kampanye

Bagian-bagian pokok Model ini yang ada dalam aktivitas penyampaian pesan-pesan dalam kampanye. beberapa unsur dalam aktivitas kampanye antara lain adalah sumber kampanye, saluran, pesan, penerima kampanye, efek dan umpan balik. Adanya unsur-unsur tersebut harus dilihat sebagai sebuah bagian yang menjelaskan perkembangan aktivitas kampanye.

Dapat digambarkan bahwa dalam model kampanye tersebut yaitu sumber (*campaign makers*) menjadi fungsi yang sangat besar, secara terus-menerus

<sup>6</sup> <https://slidetodoc.com/model-komunikasi-pengertian-model-representasi-suatu-fenomena-baik/>, (27 September 2022).

<sup>7</sup> Antar Venus, Manajemen Kampanye, *Panduan Teoritis dan Praktik Dalam Mengefektifkan Kampanye Komunikasi Publik*, (Bandung: Simbiosis Rekatama Media, 2019) h. 12

membangun pesan yang dimaksudkan agar menghadirkan beberapa perubahan terhadap sikap khalayak (*campaign receivers*). Pada dasarnya pesan tersebut disampaikan melalui beberapa saluran komunikasi seperti kampanye menggunakan media massa, media tradisional atau menggunakan saluran personal. Pada saat pesan diterima oleh khalayak diharapkan dapat menimbulkan efek perubahan pada diri khalayak. tidak atau adanya perubahan tersebut dapat diidentifikasi menggunakan umpan balik yang diterima oleh sumber. Yaitu umpan balik untuk melihat dan mengukur efektivitas kampanye dapat muncul dari pesan itu sendiri, saluran yang dijadikan alat atau respons dari penerima.

## 2. Model kampanye *Ostergaard*

Ostergaard memberi gambaran tentang rancangan program kampanye dengan tujuan agar memberi dampak perubahan sosial yang tidak dibarengi dengan temuan ilmiah belum layak untuk dilaksanakan. Dengan alasan karena program tersebut belum tentu memberikan efek dalam mengatasi masalah sosial yang ada. maka langkah awal yang harusnya dilaksanakan oleh sumber kampanye adalah dengan menganalisis masalah terbaru yang sedang dialami, kemudian dari masalah tersebut dicari keterikatan sebab akibat dengan fakta yang ada.

Agar mendapatkan rujukan teoritis ilmiah terhadap masalah yang ada, hal yang dapat dilakukan adalah memanfaatkan beberapa ilmu-ilmu sosial murni seperti sosiologi dan psikologi. Bila dari analisis tersebut diyakini bahwa masalah itu dapat dikurangi melalui pelaksanaan kampanye maka kegiatan kampanye perlu dikatakan.

Tahap kedua yaitu manajemen kampanye yang diawali dari perencanaan kemudian pelaksanaan hingga evaluasi, dalam tahap ini perlu dilakukan pengkajian untuk mengetahui karaktersistik khalayak sasaran. Pada tahapan pengelolaan ini, esensi program kampanye difokuskan untuk membekali serta

mempengaruhi pengetahuan dan pemahaman, sikap dan keterampilan untuk khalayak sasaran kampanye, ketiga aspek ini dalam literatur ilmiah dapat dipercaya menjadi prasyarat untuk terwujudnya perubahan perilaku pada khalayak sasaran kampanye.

### 3. *The Five Functional Stages Development Model*

Model kampanye ini memberi gambaran bagaimana dalam tahapan kegiatan suatu kampanye harus dilalui sebelum akhirnya kegiatan tersebut dikatakan berhasil atau menemui gagal mencapai tujuan. Kegiatan kampanye tersebut memiliki tahapan meliputi identifikasi, legitimasi, partisipasi, penetrasi dan distribusi.

Tahap identifikasi yaitu tahap penciptaan identitas kampanye yang diharapkan memudahkan agar dapat dikenali oleh khalayak sasaran. Tahap selanjutnya adalah tahap legitimasi, dalam kampanye politik legitimasi dapat diperoleh ketika seseorang telah berhasil masuk dalam daftar kandidat anggota legislatif. Tahap ketiga yaitu partisipasi di mana tahap ini dalam praktiknya relatif sedikit sulit dibedakan dengan tahap legitimasi karena ketika kandidat, produk atau gagasan mendapatkan legitimasi pada saat yang sama dukungan yang sifatnya partisipatif mengalir dari khalayak. Tahap keempat selanjutnya adalah tahap penetrasi di mana seorang kandidat, sebuah produk atau sebuah gagasan telah hadir dan mendapat hati di masyarakat. Terakhir adalah tahap distribusi di mana kita dapat menyebutnya sebagai tahap akhir atau tahap pembuktian.

### 4. *The Communicative Functions Model*

Dalam model kampanye ini model yang dikembangkan dari tim Yale University, model ini memusatkan analisisnya pada tahapan kegiatan kampanye, langkah yang dimulai dari *surfacing*, *primary*, *nomination* dan *election*. Kegiatan



yang tercakup dalam tahap *surfacing* (pemunculan) lebih dominan berkaitan dengan membangun landasan. Tahap ini umumnya dimulai saat seseorang secara resmi mencalonkan diri untuk jabatan politik tertentu yang diinginkan.

Tahap berikutnya yaitu tahap *primary*, kita berupaya untuk memfokuskan perhatian khalayak pada seorang kandidat, gagasan atau produk yang telah kita munculkan pada arena persaingan, dalam tahap ini kita telah mulai melibatkan khalayak untuk mendukung kampanye yang sedang dilaksanakan. Tahap terakhir adalah tahap pemilihan, tahap ini biasanya masa kampanye telah berakhir, namun kadang kala secara terselubung sering kali para kandidat membeli ruang tertentu dari media massa agar kehadiran mereka tetap dirasakan.

#### 5. Model Kampanye Nowak dan Warneryd

Dalam model ini proses kampanye dimulai dari tujuan yang hendak akan dicapai dan diakhiri dengan efek yang diinginkan. Model ini merupakan deskripsi dari berbagai macam proses kerja dalam kampanye. Dalam model Nowak dan Warneryd ini ada delapan elemen kampanye yang seharusnya diperhatikan:

- a) *Intended effect* (efek yang diharapkan) yaitu efek yang hendaknya dicapai seharusnya dirumuskan dengan jelas.
- b) *Competiting communication* (persaingan komunikasi) agar suatu kampanye menjadi efektif, harusnya perlu diperhitungkan potensi gangguan dari kampanye yang biasanya bertolak belakang (*counter campaign*).
- c) *Communication object* (objek komunikasi), objek kampanye ini biasanya dipusatkan dalam satu hal saja, karena untuk suatu objek yang berbeda yang menghendaki metode komunikasi yang bisa saja berbeda.
- d) *Target population & receiving group* (Populasi target dan kelompok penerima). Kelompok penerima ini adalah bagian dari populasi target.

- e) The *channel* (saluran), saluran yang digunakan bisa bermacam-macam tergantung dengan karakteristik kelompok penerima dan jenis pesan yang dikampanyekan.
- f) The *message* (pesan). Pesan ini dapat dibentuk sesuai dengan karakteristik kelompok yang akan menerimanya, pesan ini juga dapat dibagi ke dalam tiga fungsi yaitu: menumbuhkan kesadaran, mempengaruhi, dan memperteguh serta meyakinkan penerima pesan bahwa pilihan ataupun tindakan mereka yaitu benar.
- g) The *communicator/ sender* (komunikator/ pengirim pesan). Komunikator ini bisa dipilih berdasarkan pertimbangan tertentu.
- h) The *obtained effect* (efek yang dicapai) efek ini meliputi efek kognitif (perhatian, peningkatan pengetahuan dan kesadaran), afektif (berhubungan dengan perasaan, *mood* dan sikap), dan konatif (keputusan bertindak dan penerapan).

#### 6. *The Diffusion of Innovation Model*

Model Difusi inovasi ini pada umumnya diterapkan dalam kampanye periklanan (*commercial campaign*) dan kampanye yang berorientasi pada suatu perubahan sosial (*social change campaign*). Tahapan yang pertama pada model kampanye tersebut adalah tahapan informasi (*information*), yaitu khalayak diberikan informasi tentang produk atau ide dan gagasan yang dinilai baru. Kemudian tahap berikutnya adalah proses membuat keputusan agar mencoba (*decision, adoption, and trial*) yang didahului melalui proses menimbang-nimbang mengenai berbagai aspek produk tersebut, tahap ini akan terjadi ketika orang telah mengambil tindakan melalui cara mencoba produk tersebut. Bagian terakhir adalah tahap konfirmasi atau revaluasi, dalam tahap ini hanya terjadi jika orang telah mencoba produk atau gagasan yang ditawarkan.

## 2. Persuasi dalam Kampanye

Ada perbedaan persepsi dan penamaan terhadap praktik kampanye yang telah berjalan cukup lama. Perbedaan tersebut berdasarkan pada dua aspek yang menjadi garis besar. Pertama melihat cara dari aktivitas kampanye yang dijalankan; kedua melihat kepada tujuan yang dicapai pada sebuah aktivitas kampanye. Pace dan Peterson mendefinisikan Persuasi dengan sebuah aktivitas komunikasi yang bertujuan untuk membuat sasarannya menerima dan mengambil pandangan atau pemikiran komunikator pada suatu hal atau agar melakukan suatu yang dilakukan.<sup>8</sup>

Venus menjelaskan bahwa Meskipun inti kampanye adalah pada persuasi, aktivitas kampanye dalam persuasif berbeda dengan aktivitas persuasif perorangan. Setidaknya ada empat aspek pada aktivitas kampanye persuasif yang tidak dimiliki aktivitas persuasif perorangan, yaitu:<sup>9</sup>

1. kampanye secara sistematis berupaya menghadirkan “tempat” tertentu dalam pandangan publik atau khalayak terhadap suatu produk, calon kandidat, atau suatu gagasan yang diperlihatkan.
2. Kampanye terjadi pada berbagai tahapan, berawal dari mencuri perhatian dari khalayak, menyapakan khalayak agar merespon, dan mengajaknya agar menjalankan perubahan dengan melakukan tindakan yang konkrit.
3. Kampanye tidak lupa menampilkan pandangan-pandangan pada khalayak serta mengajak mereka agar ikut serta terlibat, bisa terlihat secara simbolis ataupun praktisnya, agar dapat memenuhi harapan dari suatu kampanye.

---

<sup>8</sup> Antar Venus, Manajemen Kampanye: *Panduan Teoritis dan Praktik Dalam Mengefektifkan Kampanye Komunikasi Publik*, h. 55

<sup>9</sup> Antar Venus, Manajemen Kampanye: *Panduan Teoritis dan Praktik Dalam Mengefektifkan Kampanye Komunikasi Publik*, h. 53-54

4. Kampanye juga secara nyata menggunakan eksistensi media massa dengan usaha untuk menumbuhkan kesadaran yang pada tujuannya dapat mengubah perilaku khalayak.

Sebagaimana kampanye dengan kegiatan profesional serta ilmiah, pelaksanaan kampanye tentu harus merujuk dari teori-teori ilmiah yang menjadi acuan dalam praktik kampanye tertentu. Teori yang sesuai dapat menjadi rujukan adalah teori-teori dibidang persuasif, melihat kajian tentang kampanye tidak bisa terlepas dari praktik persuasi. Terdapat beberapa teori yang menjadi bahasan dalam persuasi antara lain adalah model keyakinan kesehatan (*health belief model*), dan teori difusi inovasi (*diffusion of innovation*).

a. Model Keyakinan Kesehatan

Teori yang memberi penjelasan akan kondisi-kondisi yang sangat diperlukan bagi terjadinya suatu perubahan perilaku. Teori ini terlihat hanya menghusus pada kesehatan, namun model ini bisa digunakan untuk menganalisis berbagai pemikiran yang bisa berkembang pada pemikiran khalayak dalam pesan kampanye, perubahan perilaku yang terjadi sesuai dengan yang diinginkan. Model ini menggambarkan manusia akan mengambil keputusan untuk mencegah, menyaring dan mengontrol berbagai keadaan pada dirinya. Terdapat penyakit dengan berdasarkan kepada faktor-faktor berikut:

1. Persepsi akan kelemahan; keadaan di mana orang akan merasa memiliki peluang terkena penyakit atau keadaan tertentu tertentu.
2. Persepsi risiko; keadaan di mana orang akan merasa terkena penyakit yang kemudian menggiringnya pada suatu keadaan yang sulit ataupun keadaan yang tidak membawa kenyamanan.

3. Anggapan akan keuntungan; kepercayaan pada perilaku preventif yang bisa meminimalisir kerugian atau hal yang akan membawa pada situasi yang baik.
4. Persepsi akan rintangan; kondisi meyakini bahwa akan mendapatkan keuntungan yang besar lebih dari pengorbanan yang dilakukan.
5. Isyarat-isyarat untuk bertindak; memiliki keinginan yang kuat untuk dapat menghadapi masalah dan keinginan menggerakkan dirinya sebagai sebuah upaya membentuk suatu perilaku.
6. Kemampuan diri; kepercayaan diri untuk bisa melakukan tindakan yang perlu dilakukan.

Faktor-faktor di atas diperlukan dan akan membantu dalam upaya merancang kegiatan kampanye dan tahapan penyadaran hingga akan membuat seseorang bertindak seperti dengan pesan yang disampaikan dalam kampanye.

#### b. Teori Difusi Inovasi

Teori difusi inovasi menggambarkan beberapa inovasi-inovasi yang berkembang dan diikuti oleh kebanyakan masyarakat. Teori ini digunakan untuk menganalisis kolaborasi antara penggunaan komunikasi massa dengan komunikasi antar personal yang sesuai agar masyarakat dapat mengadopsi suatu perilaku atau ide-ide tertentu yang dianggap memiliki inovasi.

Suatu produk, sikap, atau ide yang baru akan membuat banyak orang tertarik menjadi pihak pemula yang mengadopsi penemuan tersebut, adapun sebagian lainnya menunggu hingga sebagian besar lainnya akan menunggu sebagian besar kelompok mereka mengadopsinya. Terdapat pihak yang sama sekali tidak memiliki keinginan untuk mengubah perilaku mereka. *Opinion leaders* serta jaringan sosial menjadi saluran yang paling efektif yang digunakan dalam menyampaikan ide-ide.

### c. Teori Perilaku Terencana

Teori perilaku terencana menggambarkan adanya faktor utama yang menjadi penentu dari terbentuknya perilaku merupakan tujuan perilaku itu sendiri. Perilaku akan terbentuk karena adanya perencanaan atau munculnya kesadaran terhadap tujuan yang diharapkan dapat tercapai melalui perilakunya. Faktor-faktor yang menjadi dasar penentu dari tujuan perilaku adalah sebagai berikut:

1. Sikap terhadap perilaku; konsekuensi positif akan mendorong perilaku terlaksana tapi ada konsekuensi negatif.
2. Norma subjektif memiliki keterkaitan dengan perilaku; hal yang menyangkut kepercayaan seseorang berkaitan dengan pemahaman orang lain memiliki arti penting terhadap perilaku bagi dirinya.
3. Persepsi terhadap pengawasan perilaku; pemahaman individu terhadap pengaruh faktor internal dapat menjadi pengaruh yang kuat terhadap tingkat kemudahan atau kesulitan yang muncul dari perilaku tersebut.

### d. Teori Disonansi Kognitif

Leon Festinger mengemukakan teori bahwa dapat berubahnya keyakinan pada keadaan mereka menghadapi konflik. hal mungkin terjadi dikarenakan manusia pada dasarnya memiliki dorongan dari keinginannya untuk tetap berada dalam suatu keadaan psikologis yang seimbang. Apabila terjadi tidak konsisten antara kepercayaan atau tindakan yang menimbulkan dampak tidak adanya kenyamanan, maka hal disebut dipahami sebagai disonansi kognitif.

Ketika semakin besar disonansi terjadi, maka semakin meningkat tidak nyaman yang dapat dirasakan oleh seseorang, dan yang demikian akan mendorong manusia agar dapat mencapai kondisi yang konsisten. Besarnya

disonansi dapat menjadi penentu tindakan yang akan diambil seseorang dan kesadaran mereka untuk mengurangi disonansi. Ada beberapa metode yang dapat digunakan untuk mengurangi disonansi, yaitu :

1. Mengubah kognisi; jika pada dua kognisi ada ketidakcocokan, maka individu akan dengan mudahnya melakukan pergantian terhadap salah satunya agar konsisten terhadap yang lain, Atau orang akan mengganti dari salah satunya agar sesuai atau searah dengan kognisi yang lainnya.
2. Menambah kognisi; apabila besaran disonansi berubah disebabkan oleh dua kognisi, maka menambah satu kognisi atau lebih dapat mengurangi disonansinya.
3. Mengubah atau mengganti kepentingan; perlu mempertimbangkan kepentingan untuk melihat kecocokan antara kognisi. Keadaan tersebut menjadi pertimbangan agar mendapat keuntungan dengan menukar kepentingan dari berbagai kognisi.
4. Membuat *misinterpretation* informasi; informasi yang bertentangan akan menghasilkan kesalahpahaman akan informasi yang ada.
5. Mencari informasi pembenaran; memaksimalkan usaha untuk membuktikan bahwa kognisi yang diyakini benar adanya. Bisa dilakukan dengan meminta pendapat untuk membenarkan kognisi tersebut.

e. Teori harapan perubahan

sebut lain dari teori tersebut adalah *transtheoretical* model. Sebuah teori yang akan membantu menganalisis khalayak dari jenis serta pesan-pesan yang memiliki kesesuaian dengan khalayak tersebut. Teori ini menjabarkan tahapan-tahapan seorang individu dalam melalui tahapan-tahapan untuk mengadopsi sebuah perilaku. Yaitu lima tahapan sebagai berikut:

1. *Precontemplation*; tahap di mana individu belum memiliki kepekaan atau kepedulian terhadap suatu masalah yang akan ditemui dan belum menyadari akan risiko dari tersebut. Mekanisme kampanye pada dasarnya memiliki tujuan untuk membentuk kesadaran khalayak akan masalah tersebut.
2. *Contemplation*; kesadaran individu akan adanya risiko yang dihadapi dari masalah yang ada, maka kesadaran untuk melakukan tindakan akan muncul berkenaan dengan hal yang berhubungan dengan masalah tersebut. Tahap ini mengharuskan pesan-pesan kampanye menitikberatkan pada keuntungan-keuntungan perilaku yang akan menuntun individu masuk pada tahap berikutnya.
3. *Preparation*; keputusan individu untuk mengambil suatu tindakan dan mengambil pelajaran pada hal-hal yang perlu dilakukan. Agar dapat mengajak khalayak menuju perilaku tersebut maka pesan kampanye harus menekankan pada hal-hal yang jauh dari persepsi khalayak akan rintangan yang akan ditemui.
4. *Action*; perilaku individu yang melaksanakan tindakan tersebut, sering disebut dengan tahap percobaan untuk mengidentifikasi sampai dimana kegunaan yang didapatkan. Penanaman tentang hal yang positif menjadi acuan dalam kampanye.
5. *Maintenance*; pesan kampanye hendaknya memberi penguatan dan pengetahuan agar dapat mengetahui cara-cara mempertahankan komitmen dengan memberi gambaran tujuan dan cara mengahapi rintangan bisa terjadi.

f. Teori Pembelajaran Kognitif Sosial



Teori yang dikemukakan oleh Albert Bandura menjelaskan bahwa terdapat faktor-faktor yang dapat mengubah perilaku dari individu dan lingkungannya. Hal tersebut dimungkinkan terjadi karena perilaku yang serupa pernah dilakukannya. Sebab yang lainnya adalah ketika individu melihat dan mengamati dari perilaku orang lain meskipun belum pernah dilakukannya. Maka individu dapat belajar melaksanakan sebuah perilaku dengan melihat bagaimana proses pada orang lain.

g. Teori pertimbangan sosial

dalam teori ini manusia tidak melakukan penilaian kepada suatu pesan secara murni berlandaskan dengan manfaat yang diharapkan dari pesan tersampaikan. Manusia selalu melakukan perbandingan terhadap sesuatu yang disarankan dalam suatu pesan dengan sikap mereka sebelumnya. Perilaku awal yang dijadikan sebagai pedoman dalam melihat dan menilai sesuatu yang kemudian menjadi penentu apakah anjuran tersebut dapat diterima atau tidak.

Otto Lebringer menyebutkan dalam bukunya *design for persuasive communication*, terdapat beberapa model untuk merekayasa persuasi, yaitu:<sup>10</sup> Stimulus Respon; adalah model persuasi dengan cara yang paling mudah dan sederhana, melihat berdasarkan konsep asosiasi. Misalkan jika seseorang selalu terlihat berdua terus sepanjang waktu dan suatu saat terlihat menyendiri, maka akan orang lain akan merasahkan ada sesuatu yang kurang sempurna dan dapat dipastikan menimbulkan pertanyaan ke mana yang satunya. Kognitif; model yang berkaitan dengan keadaan nalar, pikiran, dan rasio agar mampu meningkatkan pemahaman, mudah dipahami, dan logis dan bisa diterima. ketika melakukan persuasif pada situasi ini, sumber kampanye dan khalayak lebih menekankan penjelasan yang rasional dan lebih logis. Motivasi; adalah persuasi dengan model mengajak seseorang agar mau mengubah pengertiannya atau agar kebutuhan yang

---

<sup>10</sup> Ruslan Rosadi, *kiat dan Strategi Kampanye Public Relations*, h. 40

diperlukan dapat terpenuhi dengan menunjukkan suatu ganjaran tertentu. memberikan motivasi melalui pujian, hadiah, atau iming-iming janji dengan hal tertentu melalui berkomunikasi, dengan bertahap orang bersangkutan bisa mengubah pemikirannya. Sosial; pada model persuasi yang menganjurkan pada pertimbangan aspek sosial dari publik atau khalayak, pesan yang diserukan sesuai dengan taraf sosial dengan status sosial yang bersangkutan agar proses komunikasi akan mudah untuk dilaksanakan. Dan personalitas; perlu mempertimbangkan karakteristik pribadi sebagai pedoman untuk melihat tanggapan dari khalayak terhadap pesan tertentu.

### 3. Pelaku kampanye

Pada Umumnya siapa pun yang terlibat pada proses menggagas, perancangan, mengorganisasikan, dan menyampaikan pesan pada suatu kegiatan kampanye dapat dianggap dalam pelaku kampanye.<sup>11</sup> Kegiatan kampanye mustahil atau tidak bisa dilakukan oleh pelaku tunggal, akan tetapi dikerjakan oleh sebuah tim kerja. Instrumental komunikator pada dasarnya meliputi semua individu yang dapat dijadikan unsur penyambung dari sumber atau pelaksanaan kampanye.

Gencarnya kampanye yang dilakukan tidak menjamin akan memberikan dampak perubahan terhadap khalayak. Beberapa faktor yang perlu diperhatikan agar kampanye dapat membawa perubahan adalah perang komunikator atau pelaku kampanye itu sendiri, khususnya dalam tindakan persuasif yang menampilkan segi etos atau motivasi dan lainnya. Kesiapan sebagai pelaku kampanye dalam melakukan poses kampanye menampilkan etos kerja dan kewibawaan. Oleh sebab itu, persyaratan untuk menjadi komunikator atau pelaku kampanye berkaitan dengan hal-hal sebagai berikut:

---

<sup>11</sup> Antar Venus, *Manajemen Kampanye: Panduan Teoritis dan Praktik Dalam Mengefektifkan Kampanye Komunikasi Publik*, h. 82

1. Kemampuan (*communication skill*)
2. Adanya Kepentingan (*competence*)
3. Memiliki imajinatif, inovasi, dan kreativitas
4. Kejujuran
5. Memiliki Iktikad baik atau kemauan yang baik
6. Karakter pribadi yang kuat
7. Dapat dipercaya dan diandalkan
8. Penguasaan materi (*product knowledge*) yang cukup baik untuk disebarakan ke publik.<sup>12</sup>

Pada kampanye zakat, peran amil sangat besar untuk melakukan proses kampanye kesadaran berzakat dalam masyarakat. Perkembangan lembaga zakat dalam upaya meningkatkan penghimpunan zakat dilakukan dengan mengadakan program kampanye secara besar-besaran. Ditandai dengan kegiatan amil yang tidak hanya menerima dan menyalurkan dana zakat semata, para amil diberikan tugas oleh lembaganya untuk melakukan ekspansi untuk terjun langsung ke masyarakat.

Dalam menjalankan proses kampanye, diperlukan beberapa cara agar dalam menyampaikan pesan kepada khalayaknya dapat diterima dengan baik. Beberapa teknik yang dapat dilakukan menurut Rosadi Ruslan adalah sebagai berikut:<sup>13</sup>

1. Partisipasi adalah dengan melibatkan khalayak untuk dapat memberi perhatiannya lebih terhadap suatu aktivitas kampanye yang dijalankan.

---

<sup>12</sup> Ruslan Rosadi, *kiat dan Strategi Kampanye Public relations*, h. 64-65

<sup>13</sup> Ruslan Rosadi, *kiat dan Strategi Kampanye Public relations*, h. 65-68

2. Asosiasi adalah proses membuat keterkaitan kampanye kepada suatu kejadian atau fenomena yang menyedot perhatian atau sedang terjadi pada waktu saat ini atau sekarang.
3. Integratif adalah memaksimalkan kata-kata kita, kami, anda sekalian dengan tujuan mempersatukan kepentingan semua golongan.
4. dengan ganjaran yaitu membuat pengaruh dengan memberikan ganjaran baik itu manfaat (*reward*) maupun dengan memberi ancaman (*threat*).
5. Dengan teknik penataan patung es adalah menampilkan keadaan yang indah, elok dilihat, dibaca, serta didengar.
6. Empati dan memosisikan diri pada suatu keadaan
7. Koersi adalah melakukan paksaan agar dapat memberikan kekhawatiran tertentu bila tidak dijalankan.

Seorang amil zakat harus mampu melakukan berbagai adaptasi yang dibutuhkan. Menumbuhkan partisipasi masyarakat dengan membuat UPZ di daerah-daerah yang memiliki potensi zakat yang besar dan rendah, menunjukkan ganjaran bagi mereka yang mengeluarkan zakatnya. Menyampaikan tentang keadaan dari umat Islam lainnya yang membutuhkan bantuan, dengan menampilkan hal-hal yang menarik yang dapat diwujudkan dengan dana zakat yang disalurkan serta memberi peringatan atas adab bagi mereka yang tidak mau mengeluarkan zakatnya.

#### **4. Mendesain pesan kampanye**

Pesan kampanye mempunyai tujuan tertentu yang menyebabkan perlunya merumuskan cara yang harus dilakukan. Bisa berupa teknik informasi, persuasi dan teknik instruksi. Pada isi pesan kampanye mungkin tidak banyak, namun cara yang digunakan bisa bermacam-macam. Cara yang dapat digunakan dalam penyampaian isi dari suatu kampanye adalah berupa bahasa, gambar, warna, kial

(*gesture*) dan bentuk-bentuk lainnya. kebanyakan pesan kampanye yang disampaikan kepada khalayak dengan menggunakan gabungan cara-cara yang ada, seperti pada pesan kampanye melalui surat kabar, film, dan televisi.

Sifat pesan kampanye zakat tentu akan bervariasi, terlihat dari sifat masing-masing suatu kampanye itu sendiri. Namun setiap kampanye membutuhkan berbagai pesan yang nantinya akan jadi kekuatan utama pada komunikasi tersebut. Pesan tersebut terlihat harus jelas, memiliki bahasa yang singkat dan mudah dipahami oleh khalayak.

Pesan dipandang sangat menjadi penting sebab dua alasan utama. Pertama, pesan merupakan bagian esensial dari proses perubahan dan pembentukan sikap. Jika khalayak memutar kembali pesan yang pertama kali diberikan oleh pemberi pesan, demikian itu merupakan cara untuk menganalisis bahwa pesan sudah diterima dan pesan dapat dicerna dan telah digunakan. Mungkin itu merupakan proses dari berpikir. Alasan kedua yaitu karena pesan memperlihatkan komunikasi yang berjalan efektif dan pesan merupakan bagian yang utama dari proses evaluasi. ketika pesan yang terpisahkan digunakan oleh pers secara langsung, atau jika pesan tersebut diulangi dalam riset seperti survei sikap, ini menggambarkan adanya pesan kampanye sudah terealisasi.<sup>14</sup>

Terdapat beberapa langkah untuk menentukan pesan-pesan yang akan disiarkan melalui kampanye adalah sebagai berikut:<sup>15</sup>

- a. *Step one* (langkah pertama) pesan dapat diterima dengan mengacu pada hasil penelitian yang dilakukan melihat keberadaan persepsi khalayak.
- b. *Step two* (langkah kedua) penetapan terhadap upaya perubahan yang ada pada persepsi publik dalam upaya untuk mengetahui kemauan khalayak yang

---

<sup>14</sup> Gregori Anne, *Planning and Managing Relations*, Terj. Dewi Damayanti, Perencanaan dan Manajemen Kampanye *Public relation*, (Jakarta: Erlangga, 2004) h.92

<sup>15</sup> Ruslan Rosadi, *kiat dan Strategi Kampanye Public relations*, h. 101

sebenarnya agar konten pesan-pesan dalam kampanye tersebut bisa diklasifikasikan oleh komunikator.

- c. *Step three* (langkah ketiga) identifikasi dari pada unsur-unsur persuasif dan edukasi adalah cara terbaik agar mengenal keinginan khalayak berdasarkan data faktual dan aktualnya informasi yang dimiliki khalayak.
- d. *Step four* (langkah keempat) memiliki keyakinan saat menyampaikan pesan-pesan yang lebih jelas sumbernya dan bisa disalurkan dengan memanfaatkan promosi periklanan, berdialog, dan melakukan koresponden surat menyurat yang dikelola ke dalam strategi kampanye *publik relation*.

Cara yang paling banyak dipergunakan pada kegiatan kampanye adalah bahasa atau kalimat, karena bahasalah diyakini dapat menggambarkan pikiran dan perasaan, fakta serta opini, hal yang konkret serta yang abstrak, tentang pengalaman yang telah berlalu dan juga kegiatan yang akan dilaksanakan. Kampanye dengan bahasa memiliki peranan yang sangat strategis. tanpa bahasa maka buah dari hasil pemikiran sebagus apapun tidak akan dapat tersampaikan kepada khalayak secara tepat.

Menentukan materi kampanye adalah hal yang penting sebelum melaksanakan kampanye itu sendiri. Hal-hal penting menyangkut materi dan isi kampanye adalah sebagai berikut:<sup>16</sup>

- a. Adanya tema, topik dan ditentukannya isu yang ingin diangkat agar mendapatkan respon dari khalayak
- b. Adanya tujuan dari kampanye yang jelas
- c. Adanya program dan perencanaan dari kegiatan kampanye
- d. Mengidentifikasi sasaran dari kampanye yang akan dilakukan.

---

<sup>16</sup> Ruslan Rosadi, *kiat dan Strategi Kampanye Public relations*, h. 74

Rangkaian perencanaan dan komunikasi komunikator merupakan *blue print* yang disusun dengan sistematis yang dapat dijadikan patokan atau pedoman dan yang dijelaskan dalam suatu pola tahapan yang memiliki keterkaitan satu sama lain. Pada komponen di setiap langkah pelaksanaan program kampanye disusun dengan berangkai, sebagai berikut:

1. analisis situasi
2. merumuskan tujuan dan target waktunya
3. memilih media
4. penetapan anggaran dalam kampanye
5. program pelaksanaan kampanye
6. analisis hasil program dan aplikasinya.<sup>17</sup>

Anne Gregory mengemukakan empat langkah yang digunakan untuk menentukan pesan, sebagai berikut:<sup>18</sup>

1. Menggunakan persepsi yang telah ada. Sebagai contoh, mungkin produk perusahaan Anda dianggap ketinggalan zaman dan hal tersebut sudah diidentifikasi dalam riset awal.
2. Menjelaskan perubahan yang mungkin dilakukan terhadap persepsi tersebut. Jika ternyata produk Anda telah diperbarui, Anda harus mengumumkannya dengan lantang.
3. Mengidentifikasi unsur-unsur persuasi. Cara terbaik ialah melakukannya dengan berdasarkan dengan keadaan yang ada. Anda mungkin sudah membutuhkan investasi pada jumlah tidak sedikit untuk memperbarui publik Anda. Terdapat kemungkinan adanya serangkaian inisiatif teknologi baru. Mungkin anda baru saja memenangkan penghargaan pada

---

<sup>17</sup> Ruslan Rosadi, *kiat dan Strategi Kampanye Public relations*, h. 75

<sup>18</sup> Gregori Anne, *Planning and Managing Relations*, Terj. Dewi Damayanti, *Perencanaan dan Manajemen Kampanye Public relation*, h. 95

hal yang berkaitan dengan inovasi yang Anda lakukan. Semua fakta yang akan mengubah pendapat bahwa produk Anda ketinggalan zaman.

4. Memastikan bahwa pesan yang ada bisa dipercaya serta bisa disampaikan.

Pemahaman tentang penentuan cara penyajian pesan merupakan hal yang perlu dilakukan. Integrasi suatu pesan ditentukan oleh semua hal yang menentukan apakah pesan tersebut ditanggapi dengan baik atau tidak. Kiat-kiat pada menyajikan pesan dapat diidentifikasi sebagai berikut:<sup>19</sup>

1. Format

Bagaimana pesan disampaikan, media yang dipergunakan, kehati-hatian terhadap menjelaskan identitas suatu perusahaan merupakan gambaran yang relevan berkaitan dengan format ini. Pemilihan kata yang sesuai bahkan jenis huruf, wajib dipergunakan guna memberi kekuatan yang ada dalam pesan. Pesan terlihat lugas dan lucu kerap kali menggunakan jenis huruf yang jelas, sedangkan pesan yang serius menggunakan huruf seri.

2. Nuansa (*tone*)

Memilih bahasa juga sangat diperlukan. seluruh pesan harus memperlihatkan perhatian khusus terhadap suasana hati, yaitu suasana ataupun gaya yang sedang ingin digambarkan. Keadaan yang ingin ditunjukkan mungkin siang atau sendu. makna perlu dihubungkan menggunakan format secara akurat.

3. Konteks

Konteks pada pesan merupakan bahan yang tidak dapat dikesampingkan. Contohnya, Anda mengumumkan sesuatu yang

---

<sup>19</sup> Gregori Anne, *Planning and Managing Relations*, Terj. Dewi Damayanti, Perencanaan dan Manajemen Kampanye *Public relation*, h. 96-97



dicapai perusahaan ketika pasar saham mengalami penurunan, kemungkinan kinerja perusahaan Anda miliki ikut terpengaruh.

#### 4. Waktu

Menyebarkan informasi tentang tawaran spesial untuk hari besar akan sangat memberi dampak jika hari besar tersebut belum berlalu.

#### 5. Pengulangan

Semakin banyak pesan itu diulang, semakin bertambah kemungkinan pesan itu diterima dan dicerna, tetapi terkadang dapat juga terjadi bahwa kefamiliaran dapat menyebabkan keacuhan. Oleh karena itu, perlu perhatian yang lebih supaya tidak mengulangi pesan. Penggunaan serangkaian jalur komunikasi bisa membantu, sebab pada benak penerima akan lahir keyakinan atas kebenaran pesan apabila mereka melihatnya pada konteks lain dan didukung oleh media lain serta pihak ketiga lainnya.

Kerap kali kegiatan *public relation* lalai dalam memperhatikan publik serta pesan yang telah disampaikan. Pendekatan terhadap publik dilakukan secara seragam. Cukup banyak kegiatan riset dilakukan hingga saat ini menggambarkan bahwa meskipun pesan umum relatif bermakna, akan tetapi khalayak pada keadaan tertentu juga perlu mendapatkan pesan tertentu pula kalau komunikasi yang sedang berlangsung berkaitan dengan tugas yang khusus.<sup>20</sup> Ketika komunikasi mengandung konten yang samar-samar akan memberi hasil yang samar-samar juga. Ketika pesan disusun berdasarkan riset yang tajam dan terarah serta mampu menimbulkan pengaruh merupakan hal yang dibutuhkan seorang *public relation*.

---

<sup>20</sup> Gregori Anne, *Planning and Managing Relations*, Terj. Dewi Damayanti, Perencanaan dan Manajemen Kampanye *Public relation*, h. 97

Para ahli telah mengemukakan sepuluh karakteristik sebagai ciri pesan kampanye yang mendekatkannya pada pesan ketika dipertukarkan ketika berkomunikasi sehari-hari, di antaranya:<sup>21</sup>

- a. Pesan kampanye diupayakan mempunyai irisan kepentingan adalah paduan pertama yang perlu diperhatikan para perancang pesan kampanye
- b. Pesan kampanye hendaknya ringkas, tidak samar-samar, *memorable*, serta *readable*
- c. Pesan kampanye hendaknya bersifat *argumentatif*
- d. Pesan kampanye hendaknya etis serta bisa dipercayai
- e. Pesan kampanye hendaknya bersifat real, berkaitan jelas dengan permasalahannya
- f. Pesan kampanye bersifat repetisi
- g. Pesan kampanye bersifat koheren
- h. Pesan kampanye hendaknya bersifat *segmentatif*
- i. Pesan kampanye hendaknya memperhatikan perubahan keadaan
- j. Pesan kampanye hendaknya menghadirkan solusi serta arah tindakan.

Kegiatan kampanye dalam upaya mempengaruhi khalayak bukan merupakan hal yang mudah, terkadang khalayak memberi respon unik serta menafsirkan pesan tersebut secara beragam. Kampanye hendaknya dilakukan tanpa mengesampingkan pemilihan isi, struktur, argumentasi, serta bingkai pesan itu sendiri. Pesan pada dasarnya harus menerjemahkan alasan mengapa khalayak diajak untuk mengikuti pesan atau tindakan yang dianjurkan.

### **5. Pemilihan Media Publisitas kampanye**

media adalah saluran penyampaian pesan pada komunikasi antar individu, menurut Mc. Luhan definisi media massa merupakan perpanjangan alat indra kita. Media massa dapat membantu kita agar dapat memperoleh pengetahuan mengenai benda, orang atau kejadian yang tidak kita alami pada saat yang sama. Media

---

<sup>21</sup>Antar Venus, *Manajemen Kampanye: Panduan Teoritis dan Praktik Dalam Mengefektifkan Kampanye Komunikasi Publik*, h. 103

massa bekerja dalam upaya memberikan informasi. Dampak pada khalayak adalah informasi itu dapat membentuk, mempertahankan atau mendefinisikan keadaan.<sup>22</sup>

Kepemilikan media memungkinkan pemilik dapat memengaruhi isi editorial. Akan tetapi, panjang campur tangan pemilik terhadap isi editorial yang ada bervariasi antarpemilik.<sup>23</sup> Media acapkali dipergunakan menjadi instrumen laporan serta transparansi publik. Beberapa organisasi dan perkantoran yang telah mempunyai sistem informatika yang memungkinkan masyarakat tidak sulit mendapatkan isu pada suatu organisasi.<sup>24</sup> Oleh karena itu, penggunaan media disebut dapat menjadi ancaman bagi keberlangsungan kehidupan suatu lembaga, karena masyarakat bisa mudah mengetahui seluk-beluk suatu media kemudian membuat kesimpulannya sendiri.

Di sisi lain, justru media bisa menjadi partner terbaik pada pengembangan suatu komunitas atau lembaga menuju kesuksesannya. Begitu kuatnya media membangun citra, bahkan beberapa hal pada awalnya terlihat sepele bisa terlihat baik karena diolah oleh media. Berbagai produk terlihat kurang begitu diminati menjadi habis terjual sebab kekuatan sugesti media. Didukung oleh lahirnya perangkat-perangkat baru media yang dirancang dan berfungsi pada banyak hal termasuk aktivitas kampanye publik, menyebabkan media lebih diminati menjadi sarana pengembangan terbaru.

Lahirnya komunitas *online* pada dasarnya mampu mengelompokkan orang dalam dunia maya di mana mereka memiliki minat serupa menjadikan keberadaan media semakin kuat.<sup>25</sup> Berita disebarluaskan dengan cepat dapat membawa

---

<sup>22</sup> Firsan Nova, *crisis Public relation*, (Jakarta: Rajwali Press, 2011), h. 199-200

<sup>23</sup> Michael B, *Effective Media Relation*, Terj. Syahrul L, Hubungan Media Yang efektif, (Jakarta: PT. Gelora Aksara Pratama, 2001), h. 7

<sup>24</sup> Burhan mungin, *komunikasi politik pencitraan*, (Jakarta: Prenadamedia, 2018), h. 75-76

<sup>25</sup> Shiefti Dyah, *Media Sosial: Interaksi, Identitas, dan Modal Sosial*, ( Jakarta: Prenadamedia Group, 2018), h.5

dampak perubahan yang lebih cepat di tengah masyarakat, bahkan media dengan sistem komunikasi yang baik dapat mengubah kebudayaan.<sup>26</sup> Dengan demikian berbagai media komunikasi yang ada telah memengaruhi bentuk-bentuk organisasi sosial dan juga jenis-jenis asosiasi manusia, bahkan setiap tahap peradaban tidak pernah terlepas dari pengaruh media.

Media dapat diartikan sebagai alat atau sarana yang dipergunakan untuk menyampaikan pesan dari komunikator kepada khalayak. Berdasarkan sifatnya media dibagi menjadi dua, media cetak dan elektronik. Proses kampanye membutuhkan media sebagai alat pendukung untuk terciptanya komunikasi atau penyampaian pesan. Media terdiri dari dua bentuk yaitu media internal dan eksternal. Media internal dalam suatu organisasi atau perusahaan dapat berbentuk majalah, tabloid, buletin, koran, dan masih banyak jenis lainnya. Media eksternal yaitu media massa di luar lembaga atau perusahaan yang berbentuk media cetak maupun elektronik.<sup>27</sup>

Pemilihan media yang sesuai dengan esensi untuk persiapan dan penyebaran berita (*news release*). Pelaksanaan pengiriman berita tanpa membedakan media-media tanpa mengetahui isi redaksionalnya adalah percuma.<sup>28</sup> Munculnya media sosial mengubah perilaku masyarakat dalam berkampanye. Media sosial memiliki dua fungsi, pertama dapat dijadikan untuk berdemokrasi dan kedua isi pesan pada media sosial dapat memberikan berbagai macam gambaran positif dan negatif di pikiran masyarakat.<sup>29</sup>

---

<sup>26</sup> William L, *Mass Media and Modern Society*, Terj. Haris Munandar, *Media Massa dan Masyarakat Modern*, (Jakarta: kencana, 2003), h. 35

<sup>27</sup> Firsan Nova, *crisis Public relation*, h. 200

<sup>28</sup> Frazier Moore, *Public relation: Principles, Cases, and Promblem*, Terj. Lilawati dkk, *Humas: Membangun Citra dengan Komunikasi*, (bandung: PT. Remaja Rosdakatya, 2005) h. 193

<sup>29</sup> Cangara, *Komunikasi politik: Konsep, teori, dan strategi*.(Jakarta: Rajawali Press,2009), h. 16

Media kampanye memiliki jumlah yang sangat banyak, terdapat media dengan jenis tradisional hingga pada yang berkemajuan masa saat ini yang dominan dipergunakan. Guna mencapai target kampanye dimungkinkan untuk kita memilih salah satu hingga menggabungkan pada beberapa media, sesuai dengan cita-cita yang hendak dicapai dan pesan dapat tersebar luaskan serta teknik yang digunakan. Mengklasifikasikan harus relevan pada seluruh media kampanye karena karena di tiap-tiap media memiliki keunggulan, kekurangan, serta kekhasannya tersendiri.

Media cenderung akan membentuk publik baru jika informasi yang disampaikan bersifat negatif. Masyarakat bereaksi ketika mendengar tentang penganiayaan terhadap anak-anak atau gaji eksekutif yang berlebihan. Jika liputan berita tersebut dilakukan secara terus menerus serta intensif dan topik yang diulas mendapat perhatian publik, maka besar kemungkinan masalah hangat.<sup>30</sup>

Terdapat beberapa hal yang perlu diperhatikan dalam memilih berita kaitannya dengan kepentingan kampanye, menurut Rosadi sebagai berikut:<sup>31</sup>

- a. Melihat siapa dan bagaimana tipe pembaca
- b. Kebijakan pada redaksinya
- c. *Raach*, cakupan media tersebut untuk sampai pada audiensinya.
- d. Melihat bagaimana kredibilitas dan kemampuan wartawan media tersebut
- e. Memperhatikan frekuensi, kualitas atau jumlah tiras yang terjual serta waktu penerbitannya: harian, mingguan, atau bulanan, serta kualitas cetakannya.
- f. Media tersebut mampu memberi pengaruh atau tidak dimata para pembaca.

Karena zakat merupakan bagian dari ajaran agama Islam, maka kampanye harus mempertimbangkan media secara hati-hati. Media perlu dipilih dengan

---

<sup>30</sup> Gregori Anne, *Planning and Managing Relations*, Terj. Dewi Damayanti, Perencanaan dan Manajemen Kampanye *Public relation*, (Jakarta: Erlangga, 2004) h. 92

<sup>31</sup> Ruslan Rosadi, *kiat dan Strategi Kampanye Public relations*, h. 43

melihat kesesuaian dengan nilai-nilai keIslaman, wilayah yang mampu dijangkau dengan masyarakat yang hendak dituju yaitu mayoritas dari umat Islam. Penggunaan radio dan juga televisi pada jangkauan khalayak yang tersebar diwilayah yang luas. Jika yang dibidik adalah kalangan tertentu, maka pilihan yang baik adalah majalah-majalah khusus.<sup>32</sup> Jaringan media siaran dan cetak yang menjangkau kalangan secara heterogen tidak begitu sesuai untuk membidik kalangan tertentu saja. Meskipun demikian, tidak ada salahnya menggunakan seluruh saluran media yang ada untuk menyebarluaskan iklan untuk kampanye tertentu.

#### **b. Identifikasi Publik Sasaran Kampanye**

Sebelum menjalankan Kampanye, perlu sebelumnya mengamati kelompok, lembaga atau komunitas yang akan menjadi tujuan kampanye yang tidak terlepas dari tujuan kampanye tersebut, dimungkinkan kampanye hanya untuk mengetahui (menggunakan metode informatif) atau agar publik menjadikan pedoman dalam pada aktivitas tertentu (metode persuasive atau instruktif).

James Gruig mengemukakan bahwa ada empat jenis publik. Yang pertama adalah Nonpublik; adalah kelompok yang tidak terpengaruh dengan maupun memengaruhi organisasi. (2) Publik yang tersembunyi (*latent publik*); adalah kelompok yang menghadapi masalah akibat tindakan suatu organisasi. (3) Publik yang sadar (*aware publics*); adalah kelompok yang mengenali adanya masalah. (4) Publik yang aktif; adalah kelompok yang mengambil tindakan terhadap suatu masalah.<sup>33</sup>

Gregori Anne mengemukakan, jangan terlalu membuang waktu untuk publik yang tidak tertarik dengan apa pun yang Anda lakukan, namun tetap awasi

---

<sup>32</sup> William L, *Mass Media and Modern Society*, Terj. Haris Munandar, *Media Massa dan Masyarakat Modern*, h. 274

<sup>33</sup> Gregori Anne, *Planning and Managing Relations*, Terj. Dewi Damayanti, *Perencanaan dan Manajemen Kampanye Public relation*, h. 88

mereka untuk berjaga-jaga. Jika suatu publik sangat penting, tetapi tidak aktif, Anda harus bertindak kreatif untuk menemukan perhatian mereka terhadap informasi yang akan Anda berikan. Tulisan yang memikat, foto-foto yang kreatif, serta judul-judul yang kreatif dan relevan yang harus digunakan.<sup>34</sup> Publik yang aktif adalah sahabat komunikator. Mereka selalu memahami dan mencari dan berusaha untuk memahami informasi yang ada. Jangan mengarpakan perubahan sikap dan perilaku dari sebagian besar publik. Hanya sebagian publik yang aktif dan publik yang sadar akan memberi tanggapan. Namun, mereka akan bertindak sebagai katalisator untuk perubahan merupakan hal yang tidak bisa diremehkan.

Cara termudah untuk mengelompokkan publik adalah dengan bergerak dari umum ke khusus. Pertama, membuat kelompok-kelompok besar untuk mengidentifikasi hubungan mereka dengan organisasi. Pecah kelompok-kelompok besar tersebut ke kelompok-kelompok khusus. Hal tersebut dapat dilakukan dengan cakupan-cakupan geografi ataupun tingkat keaktifan yang ditunjukkan oleh masing-masing kelompok, atau berdasarkan kekuatan atau pengaruh yang dihasilkan oleh kelompok tersebut.

**Tabel 1.1 Membagi proporsi kegiatan *Public relation* yang berbeda**

Pengelompokan	Persentase kegiatan komunikasi yang dibutuhkan	
	<b>Korporat</b>	
Pemegang saham (aktif)	10	
Pemegang saham (laten)		
Departemen pemerintahan (aktif)	2	
Departemen pemerintahan (sadar)	4	
Oposisi bangku depan (aktif)	3	
Oposisi bangku depan (sadar)	3	
Pensiunan PNS	1	
	2	

<sup>34</sup> Gregori Anne, *Planning and Managing Relations*, Terj. Dewi Damayanti, Perencanaan dan Manajemen Kampanye *Public relation*, h. 92

<b>Pelanggan</b>		<b>25</b>
Rumah Tangga ABC1 (Pembeli)	10	
Rumah Tangga ABC1 (potensial)	5	
Toko Retail (aktif)	7	
Toko Retail (baru)	3	
<b>Karyawan</b>		<b>20</b>
Eksekutif	3	
Pengawas	7	
Penjaga Toko	77	
Pemimpin serikat kerja	3	
<b>Masyarakat</b>		<b>15</b>
Tetangga	4	
Pemuka masyarakat	5	
Sekolah		
Kepala sekolah	2	
Persatuan orang tua murid & guru	2	
Pengajar	2	
<b>Pemasok</b>		<b>9</b>
Bahan Mentah		
Pemasok Utama	6	
Pemasok Minor	3	
<b>Jasa</b>		<b>6</b>
Pemasok Utama	4	
Pemasok Minor	2	

**Sumber : perencanaan dan Manajemen kampanye**

*Public relation (2004)*

Perlunya mengidentifikasi penjaga gerbang atau pemuka kelompok yang kemungkinan akan menerjemahkan pesan kepada yang lain atau bertindak sebagai jembatan untuk memulai tindakan. Individu atau kelompok dapat menjadi bagian dari lebih dari satu kategori sehingga perlu diidentifikasi dan dipantau untuk



memastikan bahwa publik diperlakukan sama, dan bahwa pesan yang bertentangan tidak disebar. <sup>35</sup>

Mengelompokkan kalangan yang memiliki kewajiban zakat sangat diperlukan untuk memudahkan proses kampanye zakat. Bagi masyarakat yang bekerja disektor ekonomi memberikan gambaran bahwa kampanye zakat dengan program peningkatan ekonomi *mustahik* akan meningkatkan kesadaran mereka dalam mengeluarkan zakatnya, demikian pula pada sektor-sektor lainnya.

Para ulama bersepakat bahwa zakat hanya diwajibkan kepada seorang muslim dewasa dan waras, merdeka, dan memiliki kekayaan dalam jumlah tertentu dengan syarat-syarat tertentu pula. <sup>36</sup> Kesalahan dalam mengidentifikasi sasaran dari kampanye zakat yaitu muzakki akan berakibat pada kurangnya dampak dari kampanye zakat itu sendiri.

## 6. Evaluasi Kampanye

Evaluasi merupakan proses yang berkelanjutan apabila hal yang berbicara adalah program jangka panjang. Tiap lembaga akan mengevaluasi unsur-unsur yang berhubungan dengan proses kampanye yang dilakukan, baik media, program, dan lain sebagainya. <sup>37</sup> Proses evaluasi bisa berupa analisis terhadap program yang telah diliput oleh media. Begitu pula pada akhir suatu kampanye, perlu adanya evaluasi jika lembaga atau perusahaan mengharapkan perkembangan dari setiap program yang dijalankan.

pada setiap pelaksanaan kegiatan kampanye, evaluasi akan menjadi instrumen yang penting dan krusial untuk menganalisis bagaimana kegiatan yang

---

<sup>35</sup> Gregori Anne, *Planning and Managing Relations*, Terj. Dewi Damayanti, *Perencanaan dan Manajemen Kampanye Public relation*, h. 93

<sup>36</sup> Qardawi, Yusuf, *Hukum Zakat*, terj. Dr. Salman Harun, *Hukum Zakat Studi Komparatif Status dan Filsafat Zakat Berdasarkan qur'an dan hadist* ( Bogor: Pustaka Lentera Antar Nusa, 2011),, h. 96

<sup>37</sup> Gregori Anne, *Planning and Managing Relations*, Terj. Dewi Damayanti, *Perencanaan dan Manajemen Kampanye Public relation*, h. 138

telah dilakukan untuk melihat tingkat keberhasilannya. Melihat hal tersebut, sebaiknya aktivitas evaluasi hendaknya dijalankan secara terukur, terencana, dan terpercaya. Pada evaluasi, ada empat bagian yang kerap kali dipergunakan dalam melaksanakan evaluasi yaitu evaluasi, penilaian, pengukuran, dan tes & nontes. Keempat bagian itu memiliki keterkaitan yang kuat dan tidak terpisahkan dan bersifat hirarkhi.

Perlu disadari bahwa evaluasi merupakan bagaian akhir pada rangkaian aktivitas manajemen kampanye. Urutan terakhir bukan berarti bahwa evaluasi tidak penting dalam sebuah kampanye. Sebagian besar pelaku kampanye lalai dan tidak memperhatikan pelaksanaan evaluasi. Mereka beranggapan bahwa ketika kampanye selesai dilaksanakan, maka berakhir pula program tersebut.<sup>38</sup> Review perlu dilakukan untuk suatu kampanye yang pendek. Review dilakukan untuk mengantisipasi kemungkinan adanya kesalahan dalam straktegi dan taktik yang telah digunakan dan belum memperlihatkan dampak atau belum dapat dikatan berhasil dalam mempengaruhi khalayak atau publik. Maka evaluasi dapat disimpulkan sebagai suatu proses untuk melihat dan menguji, serta merupakan analisis terhadap hasil akhir dari suatu kampanye atau program. Sedang review adalah langkah untuk mengidentifikasi segala perubahan strategik yang perlu dilakukan.

Evaluasi yang dilakukan dengan cara yang benar dapat memudahkan untuk pengendalian kegiatan publik relation. Dengan evaluasi, suatu perusahaan dapat melihat tanda-tanda bahanya sebelum masalah itu sendiri berkembang dan membantu untuk membuktikan nilai yang ada meliki. Ada beberapa alasan yang

---

<sup>38</sup> Antar Venus, Manajemen Kampanye: *Panduan Teoritis dan Praktik Dalam Mengefektifkan Kampanye Komunikasi Publik*, h. 303

diungkapkan oleh Anne Gregory tentang perlunya mencantumkan evaluasi dalam setiap kampanye dan program yang dibuat, sebagai berikut:<sup>39</sup>

- a. Memfokuskan pada usaha  
penilaian akan diberikan berdasarkan pada target yang menjadi kesepakatan, berfokus dengan hal yang penting dan mengesampingkan hal-hal selunder dalam saat pengawasan.
- b. Menunjukkan keefektifan  
melihat hasil dapat mencapai target yang sudah disepakati, maka nilai kinerja dari komunikator dapat ditentukan.
- c. Memastikan adanya efisiensi pada biaya  
berfokus pada sesuatu yang menjadi prioritas, maka dapat menghasilkan kemampuan penggunaan biaya serta waktu yang juga berarti uang untuk sesuatu yang dapat memberi hasil maksimal.
- d. Mendukung manajemen yang baik  
Manajemen berdasarkan tujuan, dengan memiliki sasaran yang jelas, akan memberikan ketajaman pada keseluruhan operasi publik relation. Hal-hal yang tidak relevan dapat lebih mudah diidentifikasi dan dihilangkan
- e. Menfalisitasi pertanggungjawaban  
Menyediakan hasil bukan hanya senjadi tanggung jawab seorang komunikator, akan tetapi juga mereka yang bekerja bersama Anda. Setiap tim kerja akan menjadi rekan dalam sebuah proses evaluasi. Memilih pekerjaan yang sudah direncanakan lebih penting dari pada mengerjakan proyek yang tidak terjadwal.

Riset yang dilakukan watson nenunjukan bahwa para praktisi tersebut bersikap defensif terhadap kegiatan mereka. mereka menggunakan teknik evaluasi

---

<sup>39</sup>Gregori Anne, *Planning and Managing Relations*, Terj. Dewi Damayanti, *Perencanaan dan Manajemen Kampanye Public relation*, h. 139-140

lebih untuk menampilkan yang dapat digunakan untuk menilai mereka, bukan untuk memperbaiki program.<sup>40</sup> Teknik yang digunakan paling banyak hanya berbicara tentang ukuran *output* untuk kampanye hubungan dengan media (seperti jumlah publik yang memuat liputan tersebut), bukan pengukuran terhadap dampak dari kampanye media itu sendiri.

Watson juga menunjukkan alasan paling utama mengapa program tidak dievaluasi secara formal, karena kurangnya pengetahuan (yang bisa terjadi karena kurangnya minat untuk mempelajari teknik evaluasi) diikuti dengan kurangnya waktu dan biaya jika evaluasi itu dilakukan.

Ada beberapa prinsip evaluasi yang diungkapkan oleh Anne Gregory yang digunakan menentukan konteks agar dapat mempermudah aktivitas kampanye adalah dengan melakukan evaluasi. Sebagai berikut:<sup>41</sup>

a. Melihat tujuan yang penting

Efektifnya suatu aktivitas kampanye apabila dapat menggapai tujuan dengan teknik yang disusun dengan baik. Perlunya memastikan tujuan dapat dicapai dan dapat diukur, serta melakukan riset dan mengujinya. Kampanye jangka panjang untuk mengubah suatu aturan akan sukses atau tidak, atau mungkin sukses sebagian juga menentukan tenggang waktu penyelesaiannya.

b. Evaluasi perlu dipertimbangkan di awal proses

Menjadi hal yang terlambat jika bertanya tentang hasil pekerjaan di akhir kampanye jika tidak menentukan cara dan mekanisme pengukuran pada awal program. Cara dan mekanisme pengukuran menjadi dasar dari proses evaluasi yang dilakukan untuk mendapatkan hasil yang maksimal.

c. Evaluasi yang berkelanjutan

---

<sup>40</sup> Gregory Anne, *Planning and Managing Relations*, Terj. Dewi Damayanti, *Perencanaan dan Manajemen Kampanye Public relation*, h. 141

<sup>41</sup> Gregory Anne, *Planning and Managing Relations*, Terj. Dewi Damayanti, *Perencanaan dan Manajemen Kampanye Public relation*, h. 143

Segala kebijakan yang ditempuh pada seluruh aktivitas komunikasi akan mempengaruhi dampak akhir pada komunikasi tersebut. Memutuskan isi pesan, memilih media yang digunakan, bentuk kata dan /gambar, dan memastikan sasaran dapat menerima dan menerjemahkan komunikasi tersebut dengan benar. Evaluasi harus dilakukan sepanjang jalur komunikasi tersebut. Jika salah satu unsur salah, maka hasil akhir yang diinginkan tidak maksimal.

d. Objektif dan berdasarkan ilmu pengetahuan

Para komunikator atau praktisi publik relation harus memiliki kemampuan terhadap riset-riset ilmu sosial dan metode evaluasi. Pemahaman tentang evaluasi yang benar akan menghindarkan komunikator dari kesalahan atau proses yang kurang tepat dalam evaluasi

e. Mengevaluasi program dan proses

Program dan kampanye publik relation memerlukan avaluasi terhadap hasil dari kegiatan komunikasi serta cara pengelolaannya. Memisahkan serta menyusun daftar apan yang telah dicapai dari tujuan program.

Ada beberapa istilah yang sering digunakan dalam evaluasi yang harus diketahui ketika melaksanakan proses evaluasi:<sup>42</sup>

a. *Input*

Merupakan penjelasan tentang apa yang telah dilakukan oleh pelaku publik relation atau komunikator kampanye serta bagaimana produk tersebut didistribusikan. Sebagai contoh, ketika menulis, merancang, dan mendistribusikan jurnal internal untuk karyawan. Maka unsur yang diukur adalah seperti kualitas riset latar belakang, tulisan, desain yang efektif, dan pilihan saluran distribusi.

---

<sup>42</sup> Gregory Anne, *Planning and Managing Relations*, Terj. Dewi Damayanti, *Perencanaan dan Manajemen Kampanye Public relation*, h. 144

b. *Output*

Adalah bagaimana input digunakan, baik oleh publik sasaran langsung (seperti berapa jumlah karyawan yang membacanya) maupun opini dari pihak ketiga yang merupakan penghubung atau pembentuk opini publik sasaran (seperti berapa surat kabar yang memberitakan pesan utama). Maka evaluasi tentang output sering kali melibatkan penghitungan dan analisis beberapa beberapa hal, seperti jumlah pembaca dan sirkulasinya, penyebutan oleh media, dan analisis isi.

c. *Outcome* (hasil Akhir)

Melibatkan pengukuran terhadap efek akhir dari komunikasi. Misalkan, beberapa karyawan yang membaca majalah mengambil kesempatan untuk bergabung dengan club olahraga setempat dengan potongan harga? *Outcome* diukur dalam tiga cara:

1. perubahan pada tingkat pemikiran dan kesadaran (kognitif)
2. perubahan dalam sikap atau opini (efektif)
3. perubahan dalam perilaku (konatif)

Dalam praktiknya, dalam merencanakan suatu program kampanye harus mempertimbangkan faktor-faktor kritis yang ada, di antaranya sebagai berikut:<sup>43</sup>

- a. adanya tujuan yang menjadi tolak ukur;
- b. melakukan evaluasi dan merencanakan pengujian mulai dari tahap awal;
- c. melakukan penilaian kepuasan dalam kinerja dengan membuat kriteria pengukiran keberhasilan;
- d. membuat prosedur pengawasan secara terbuka dan jelas, contohnya dengan melakukan evaluasi bulanan;
- e. menunjukkan hasil dari kerja yang telah dilakukan.

---

<sup>43</sup> Gregory Anne, *Planning and Managing Relations*, Terj. Dewi Damayanti, *Perencanaan dan Manajemen Kampanye Public relation*, h. 146

Cara mengukur evaluasi tujuan yang dapat digunakan adalah adanya perubahan perilaku, tanggapan, perubahan opini dan kesadaran, capaian keberhasilan, dan upaya pengendalian anggaran.<sup>44</sup> kadang kala cukup mudah untuk melakukan pengecekan ketika mengukur efektivitas editorial, jika bekerja dengan kolega di bagian pemasaran. Pengukuran evaluasi yang subjektif sangat layak untuk dilakukan, pengukuran seringkali memberi penyegaran dalam pekerjaan di bidang publik relation yang seringkali menimbulkan stres. Faktor-faktor yang ada mungkin penting dalam hubungan antara bagian publik retention dengan bagian bagian lain dalam organisasi. Bahkan bagai mana biro konsultan mendapat bisnisnya dan kesedian dalam bekerja sama dari bagian-bagian yang lain yang didasarkan pada hal-hal subjektif.

Bagian subjektif yang dimaksud seperti dikemukakan oleh Anne Greory adalah antusiasme publik dalam menangkap pesan, efesiensi dan profesionalisme seorang publik relation, kreativitas dalam bekerja, inisiatif dalam menghasilkan inovasi, insting tentang apa yang tepat untuk situasi tertentu (berdasarkan penilaian yang didapat melalui pengalaman), dan bagaimana daya tarik yang dimiliki oleh seorang publik relation dalam mempengaruhi publik atau khalayak.<sup>45</sup>

---

<sup>44</sup> Gregory Anne, *Planning and Managing Relations*, Terj. Dewi Damayanti, *Perencanaan dan Manajemen Kampanye Public relation*, h. 146

<sup>45</sup> Gregory Anne, *Planning and Managing Relations*, Terj. Dewi Damayanti, *Perencanaan dan Manajemen Kampanye Public relation*, h. 148

Tahap	Kegiatan	Metode
Hasil	 <p>tujuan yang telah dicapai atau masalah yang telah diselesaikan</p> <p>Jumlah orang yang berperilaku sesuai dengan yang diinginkan</p> <p>jumlah orang yang mengubah sikap</p> <p>jumlah orang yang mempelajari isi pesan (misalnya, peningkatan pengetahuan, kesadaran, pemahaman)</p> <p>jumlah orang yang mempertimbangkan pesan</p>	<ul style="list-style-type: none"> <li>Observasi (untuk beberapa kasus)</li> <li>Riset kuantitatif</li> <li>Statistik penjualan, pendaftran, dll</li> <li>Riset kuantitatif</li> <li>Riset kualitatif (penerimaan kognitif)</li> <li>Riset kualitatif</li> <li>Statistik jumlah pembaca, jumlah pendengar atau penonton</li> <li>Kehadiran di acara-acara</li> <li>Pertanyaan atau tanggapan (misalnya kupon, telepon)</li> <li>Data sirkulasi</li> <li>Analisis pembaca</li> </ul>
	Output	<ul style="list-style-type: none"> <li>Analisis liputan media (bagi bagi dalam kategori positif, negatif, dan netral-analisis isi media)</li> <li>Pemantauan media (kliping dan rekaman media siar)</li> <li>Statistik distribusi</li> <li>Review staf ahli</li> <li>Masukan</li> <li>Survei publik</li> <li>Penghargaan</li> <li>Tes terhadap minat baca (misalnya Gunning, flesc, SST)</li> <li>Review</li> <li>Pre-testing (misalnya fokus group)</li> </ul>
Input	<ul style="list-style-type: none"> <li>kesesuaian isi pesan</li> <li>kesesuaian media</li> <li>kecukupan informasi latar belakang intelektual, reet</li> </ul>	<ul style="list-style-type: none"> <li>Studi kasus</li> <li>Pre-testing</li> <li>Review</li> <li>benchmark</li> </ul>

**Tabel. 1.2 Evaluasi Program *Public relation***

Sumber : perencanaan dan Manajemen kampanye *Public relation* (2004)

Bagian penting dari evaluasi adalah memantau prosesnya. Salah satu bagian dari hal tersebut adalah pengalokasian staf dan anggaran secara efektif. Pemantauan yang teratur dan menyeluruh terhadap kedua hal tersebut sangat dibutuhkan. Staf harus melakukan perkembangan kapasitas agar mereka mampu mengatasi dan memanfaatkan lingkungan komunikasi yang berubah dengan sangat cepat. Motivasi dan arahan selalu dibutuhkan oleh seorang publik relation agar dapat meningkatkan reputasi organisasi atau perusahaan.

Menurut Greory bahwa analisis media adalah suatu cara untuk mengukur *output*, maka analisi media dinilai sangatlah signifikan. Bahkan survei yang dilakukan oleh pawistan<sup>46</sup> yang dilakukan terhadap praktisi *public relation* internal menunjukkan bahwa 19% dari total anggaran yang digunakan untuk hubungan dengan media karena semakin banyak kegiatan yang diserahkan kepada

<sup>46</sup> Gregory Anne, *Planning and Managing Relations*, Terj. Dewi Damayanti, *Perencanaan dan Manajemen Kampanye Public relation*, h. 148



agen eksternal. Menjadi hal yang sangat vital bahwa kampanye-kampanye tersebut berhasil dilihat dari segi *output*.

### 1. Tingkatan Evaluasi Kampanye

Dampak kampanye yang dilakukan kepada khalayak menjadi tolak ukur dari kesuksesan kampanye itu sendiri. Ada aspek-aspek yang harus menjadi bahan evaluasi dan penentuan waktu evaluasi. Tingkatan evaluasi ditentukan dari tujuan evaluasi itu sendiri. Ostergaard mengkategorikan evaluasi ke dalam empat tingkatan, yaitu tingkatan kampanye (*campaign level*), tingkatan sikap (*attitude level*), tingkatan perilaku (*behavior level*), dan tingkatan masalah (*problem level*), dengan uraian sebagai berikut:<sup>47</sup>

#### a. Tingkatan kampanye (*campaign level*)

Pada *campaign level* tujuannya adalah untuk mengetahui apakah khalayak terpa dengan kampanye yang dilakukan atau tidak. Tingkatan ini digunakan untuk mengevaluasi keefektifan media yang digunakan dalam proses kampanye. Pertanyaan pokok untuk level evaluasi ini adalah tentang sampai atau tidaknya kampanye yang dilakukan kepada khalayak, lalu bagaimana perhatian khalayak terhadap kampanye tersebut. Proses survei dilakukan untuk mendapatkan jawaban dari pertanyaan di atas.

#### b. Tingkatan sikap (*attitude level*)

Pada tingkatan ini, evaluasi dapat dilakukan dengan survei atau uji sederhana (*simple test*). Ada empat hal menjadi aspek yang berkaitan dengan sikap, yaitu aspek kognitif (pengetahuan, kesadaran, kepercayaan), efektif (kesukaan, simpati, penghargaan, dukungan), konatif (komitmen untuk bertindak), dan aspek keterampilan atau *skill*.

---

<sup>47</sup> Antar Venus, *Manajemen Kampanye: Panduan Teoritis dan Praktik Dalam Mengefektifkan Kampanye Komunikasi Publik*, h. 307

c. tingkatan perilaku (*behavior level*)

Para ahli kampanye memandang tingkatan perilaku sebagai level yang paling penting dalam kebanyakan evaluasi. Pada realitas permukaan, orang kerap kali tampak berubah perilakunya.

d. Tingkatan masalah

Mudah atau tidaknya suatu proses evaluasi dapat dilihat dari problem atau masalah yang ada. Melihat seberapa besar kesenjangan antara kenyataan dan harapan yang ingin dicapai dari suatu proses kampanye.

## 2. Jenis-Jenis Evaluasi Kampanye

Perkiraan target dan indentifikasi yang kurang cermat seringkali menimbulkan akibat yang serius bagi keseluruhan program yang sedang diusahakan. Secara umum dapat dikatakan pengujian terhadap efektivitas kampanye adalah usaha yang dilakukan pelaku kampanye untuk mendapatkan jawab dari berbagai pertanyaan. Venus mengungkapkan dua jenis evaluasi dalam kampanye. Sebagai berikut:<sup>48</sup>

a. Metaevaluasi

Metaevaluasi adalah pengujian yang dilakukan oleh orang lain terhadap pelaku kampanye. Seorang pelaku kampanye hendaknya mencari penilaian dari semua masukan yang ada, baik lebih maupun kurang, dari hal-hal yang menjadi target populasi yang telah ditetapkan.

b. Evaluasi keefektifan untuk mencapai tujuan khusus

Evaluasi ini dilakukan dalam tahanan untuk mencari jawaban apakah hasil kampanye sudah sesuai dengan tujuan. Setidaknya salah satu bentuk perlu

---

<sup>48</sup> Antar Venus, *Manajemen Kampanye: Panduan Teoritis dan Praktik Dalam Mengefektifkan Kampanye Komunikasi Publik*, h. 313

dikakukan untuk menjawab pertanyaan tersebut. Adalapun bentuk evaluasi yang dimaksud adalah pelaku kampanye dapat mengevaluasi afektivitas marginal dari kampanye. Misalkan pertimbangan pendekatan yang digunakan, apakah intervensi yang dilakukan dapat menuju pada hasil yang sama. Bentuk kedua yaitu evaluasi dilakukan dengan berfokus pada pencapaian efektivitas dengan menguji efektivitas relatif kampanye dalam mencapai tujuan. Pada bentuk ketiga, pelaku kampanye menilai efektivitas lebih pada pertimbangan efektivitas biaya.

c. **Evaluasi keefektifan untuk mencapai tujuan umum**

Bukan hanya tujuan yang berdasarkan pada efek dari kampanye yang diuji, melainkan juga tujuan kampanye yang bebas efek harus dievaluasi. Metode ilmiah yang sering digunakan untuk menguji adalah analisis pemenuhan media, survei khusus untuk yang dilakukan untuk suatu proyek yang diusulkan, survei umum dengan cara meminta pendapat untuk digunakan dalam proyek yang khusus, dan metode ilmiah lain seperti eksperimental dan wawancara dengan para ahli.

### **3. Katagori pencapaian**

Kategori dasar pada evaluasi memberikan bukti tentang kesuksesan atau efektivitas sebuah program yang mencakup evaluasi pencapaian tujuan, pengukuran kemajuan, pengukuran hasil, efisiensi biaya kampanye, dan efek yang tidak tertuga pada kampanye. Kategori yang dimaksud meliputi sebagai berikut:<sup>49</sup>

a. **Pencapaian Tujuan**

Pengukuran pencapaian tujuan adalah suatu prosedur evaluasi yang paling terkenal. Pencapaian tujuan dapat menggambarkan efektivitas kampanye.

---

<sup>49</sup>Antar Venus, *Manajemen Kampanye: Panduan Teoritis dan Praktik Dalam Mengefektifkan Kampanye Komunikasi Publik*, h. 316-318

Pencapaian tujuan telah ditentukan dengan analisis yang sangat hati-hati dari sebuah situasi, analisis atau riset tersebut mengidentifikasi masalah yang benar-benar alami dan biasanya terjadi. Tujuan dan kriteria untuk pencapaian didasari oleh hasil analisis tersebut.

b. Pengukuran kemajuan

Pengukuran kemajuan menyatakan bahwa tolak ukur dari beberapa jenis telah digunakan untuk mengetahui efek dari suatu aktivitas kampanye. Perlu adanya survei sebelum kampanye dilakukan, kemudian dibandingkan dengan hasil kampanye yang telah disurvei yang nantinya merupakan ukuran penentu kesuksesan suatu kampanye.

c. Pengukuran hasil

Pengukuran hasil tidak perlu menyiratkan pencapaian sasaran. Kliping pemberitaan sudah lama digunakan sebagai suatu ukuran hasil dari kampanye. Tetapi pengukuran hasil melibatkan lebih dari sekedar kliping pemberitaan.

d. Efisiensi biaya

Evaluasi efisiensi biaya adalah usaha untuk mengukur kesuksesan kampanye melalui perhitungan nilai setiap rupiah yang dikeluarkan, dihubungkan dengan usaha dan nilai rupiah yang diinvestasikan ketika kampanye. Evaluasi efisiensi biaya mengukur sesuatu yang digunakan dalam kampanye, di mana biaya sesuai dengan *event* pengumpulan dana.

#### 4. Menyimpulkan Evaluasi Kampanye

Ketika seluruh rangkaian evaluasi telah dilakukan pada salah satu atau seluruh level kampanye, maka langkah terakhir yang harus dilakukan adalah membuat kesimpulan dari evaluasi tersebut. Membuat kesimpulan bukanlah hal yang mudah, perlu dilakukan dengan berhati-hati dan secara cermat.

Para peneliti kampanye telah mengidentifikasi beberapa situasi umum yang kerap kali terjadi pada tahapan evaluasi, yang pertama yaitu keadaan di mana evaluasi terhadap efek yang diharapkan terbukti tercapai, kecuali pada tingkatan masalah. Khalayak memberikan perhatian pada pesan kampanye, sebagian mereka berubah sikap atau keterampilannya dan sebagiannya lagi mengalami perubahan perilaku. Yang kedua ketika kampanye tampak efektif di semua level, namun ternyata perilaku khalayak tidak berubah. Di sini kita mengambil pelajaran bahwa beberapa perubahan muncul dalam keadaan tidak terantisipasi. Yang ketiga adalah terjadi ketika kampanye yang telah dilakukan memperlihatkan keefektifannya, tetapi faktor eksternal membuat masalah malah semakin senjang dan meningkat.<sup>50</sup>

Salah satu kendala dalam melakukan proses evaluasi adalah kecukupan dalam hal biaya. Setidaknya 10-15% anggaran kampanye harus disisihkan untuk melakukan proses evaluasi program secara profesional.<sup>51</sup> Nilai tersebut sebenarnya tidak berarti apa-apa bila dibandingkan kemungkinan gagalnya kampanye. Karena kegagalan kampanye berarti menyalakan seluruh anggaran yang telah dikeluarkan.

#### **B. Kesadaran Berzakat**

Perkembangan dunia zakat semakin hari semakin dinamis. walau lembaga-lembaga filantropi baru dan terus bermunculan, lembaga zakat tetap ada dan malah bertambah banyak. Belum lagi sejumlah personal media cetak, media online, dan sejumlah televisi serta toko atau swalayan berjejaring mulai

---

<sup>50</sup> Antar Venus, *Manajemen Kampanye: Panduan Teoritis dan Praktik Dalam Mengefektifkan Kampanye Komunikasi Publik*, h. 321

<sup>51</sup> Antar Venus, *Manajemen Kampanye: Panduan Teoritis dan Praktik Dalam Mengefektifkan Kampanye Komunikasi Publik*, h. 321

melakukan penggalangan donasi kepedulian dan aktivitas filantropis lainnya.<sup>52</sup> Aktivitas tersebut pada dasarnya mendorong upaya peningkatan kesadaran masyarakat dalam menunaikan zakat mereka.

Kata “kesadaran” berasal dari kata “sadar” yang memiliki arti insaf, tahu, mengerti dan ingat kembali. Dan kata dasar dari kata “sadar” tersebut dapat digunakan dalam bahasa sehari-hari, contohnya adalah kata menyadari, menyadarkan, dan penyadaran. pada kata atau ungkapan tersebut memiliki makna yang berbeda-beda tergantung pada setiap perubahan kalimat dasar yang dipergunakan.<sup>53</sup>

Zakat bermakna kesucian ataupun keberesan yang di maksudkan untuk membersihkan harta benda milik orang lain, yang dengan sengaja atau tidak sengaja, termasuk ke dalam harta benda kita.<sup>54</sup> Kata zakat dalam Bentuk Ma’rifah disebut tiga puluh kali dalam Al-Qur’an, di antaranya dua puluh kali disebutkan dalam satu ayat bersama shalat, dan hanya satu kali disebutkan dalam konteks yang sama dengan shalat tetapi tidak dalam satu ayat.<sup>55</sup> Yaitu pada QS. Al-Mu’minun/23 :2



Terjemahnya: (Yaitu) orang-orang yang khusyuk dalam shalatnya,<sup>56</sup>

Ayat yang menerangkan tentang khusu' dalam soal tersebut disambung ke ayat ke empat yang menerangkan tentang zakat;

<sup>52</sup> Nana Sudiana, *Siapa Memudahkan Dia Dimudahkan*, ( Jakarta Timur: Inisiatif Zakat Indonesia, 2017), h. xi

<sup>53</sup> Daryanto, *Kamus Bahasa Indonesia Lengkap*, (Surabaya: Apollo, 2007), h. 517.

<sup>54</sup> Abdurrahman Qadir, *Zakat Dalam Dimensi Mahdah Dan Sosial, Ke 2* (Jakarta: PT. Raja Grafindo Persada, 2001), Hlm. 83-84.

<sup>55</sup> Qardawi, Yusuf, *Hukum Zakat, terj. Dr. Salman Harun, Hukum Zakat Studi Komparatif Status dan Filsafat Zakat Berdasarkan qur'an dan hadist* ( Bogor: Pustaka Lentera Antar Nusa, 2011),, h. 39

<sup>56</sup> Departemen Agama RI, *Al-Qur'an dan Terjemah..an*,(Jakarta Timur: CV Dar As-Sunnah, 2016), Cet. 20, h. 342

وَالَّذِينَ هُمْ لِلزَّكَاةِ فَاعِلُونَ<sup>57</sup>

Terjemahnya: orang-orang yang menunaikan zakat,<sup>57</sup>

Ayat-ayat tentang perintah zakat diperkuat dengan ayat-ayat lain yang menunjukkan ancaman bagi mereka yang kirir sebagaimana Allah sebutkan dalam QS. At-Taubah/9:34;

يَا أَيُّهَا الَّذِينَ آمَنُوا إِنَّ كَثِيرًا مِّنَ الْأَحْبَارِ وَالرُّهْبَانِ لِيَأْكُلُوا أَمْوَالَ النَّاسِ بِالْبَاطِلِ  
وَيَصُدُّونَ عَنْ سَبِيلِ اللَّهِ وَالَّذِينَ يَكْنِزُونَ الذَّهَبَ وَالْفِضَّةَ وَلَا يَنْفِقُونَهَا فِي سَبِيلِ  
اللَّهِ فَبَشِّرْهُمْ بِعَذَابٍ أَلِيمٍ<sup>58</sup> يَوْمَ يُحْمَى عَلَيْهَا فِي نَارِ جَهَنَّمَ فَتُكْوَى بِهَا جِبَاهُهُمْ  
وَجُنُوبُهُمْ وَظُهُورُهُمْ هَذَا مَا كَنْزْتُمْ لِأَنفُسِكُمْ فَذُوقُوا مَا كُنْتُمْ تَكْنِزُونَ

Terjemahnya: Wahai orang-orang yang beriman, sesungguhnya banyak dari para rabi dan rahib benar-benar memakan harta manusia dengan batil serta memalingkan (manusia) dari jalan Allah. Orang-orang yang menyimpan emas dan perak, tetapi tidak menginfakkannya di jalan Allah, berikanlah kabar ‘gembira’ kepada mereka (bahwa mereka akan mendapat) azab yang pedih. pada hari ketika (emas dan perak) itu dipanaskan dalam neraka Jahanam lalu disetrikakan (pada) dahi, lambung, dan punggung mereka (seraya dikatakan), “Inilah apa (harta) yang dahulu kamu simpan untuk dirimu sendiri (tidak diinfakkan). Maka, rasakanlah (akibat dari) apa yang selama ini kamu simpan.<sup>58</sup>

Dasar diwajibkannya zakat secara mutlak adalah perintah Allah swt. untuk mengambil zakat dari sebagian harta mereka dengan zakat itu kamu membersihkan dan mensucikan mereka. Dalam surah At-taubah/9:103.<sup>59</sup>

<sup>57</sup> Departemen Agama RI, *Al-Qur'an dan Terjemahan*, (Jakarta Timur: CV Dar As-Sunnah, 2016), Cet. 20, h. h. 342

<sup>58</sup> Departemen Agama RI, *Al-Qur'an dan Terjemahan*, (Jakarta Timur: CV Dar As-Sunnah, 2016), Cet. 20, h.192

<sup>59</sup> Departemen Agama RI, *Al-Qur'an dan Terjemahan*, (Jakarta Timur: CV Dar As-Sunnah, 2016), Cet. 20, h. h. 203

خُذْ مِنْ أَمْوَالِهِمْ صَدَقَةً تُطَهِّرُهُمْ وَتُزَكِّيهِمْ بِهَا وَصَلِّ عَلَيْهِمْ إِنَّ صَلَاتَكَ سَكَنٌ لَهُمْ  
وَاللَّهُ سَمِيعٌ عَلِيمٌ

Terjemahnya: Ambillah zakat dari harta mereka (guna) menyucikan dan membersihkan mereka, dan doakanlah mereka karena sesungguhnya doamu adalah ketenteraman bagi mereka. Allah Maha Mendengar lagi Maha Mengetahui.

Ancaman tentang pentingnya menggunakan harta yang kita miliki agar dimanfaatkan dengan sebaik-baiknya terdapat pada salah satunya firman Allah swt. dalam QS. At-Taubah/9:35 sebagai berikut:

يَوْمَ يُخَيَّعُ عَلَيْهِمْ فِي نَارِ جَهَنَّمَ فَيَتَكَوَىٰ بِهَا جِبَاهُهُمْ وَجُنُوبُهُمْ وَأُخْرَاهُمْ هَذَا مَا  
كَتَرْتُمْ لِأَنفُسِكُمْ فَذُوقُوا مَا كُنْتُمْ تَكْتُمُونَ

Terjemahnya: pada hari ketika (emas dan perak) itu dipanaskan dalam neraka Jahanam lalu disetrikakan (pada) dahi, lambung, dan punggung mereka (seraya dikatakan), “Inilah apa (harta) yang dahulu kamu simpan untuk dirimu sendiri (tidak diinfakkan). Maka, rasakanlah (akibat dari) apa yang selama ini kamu simpan.”<sup>60</sup>

Dasar hukum tentang zakat juga terdapat pada salah satunya firman Allah swt. dalam QS. An-Nur/24:56 sebagai berikut:

وَأَقِيمُوا الصَّلَاةَ وَآتُوا الزَّكَاةَ وَاطِيعُوا الرِّسُولَ لَعَلَّكُمْ تُرْحَمُونَ

Terjemahnya: Dirikanlah shalat, tunaikanlah zakat, dan taatlah kepada Rasul (Nabi Muhammad) agar kamu dirahmati.<sup>61</sup>

Salah satu hikmah dikeluarkannya zakat ialah dapat memperbaiki keadaan orang-orang kaya serta menjaga mereka dari kekikiran dan selainnya oleh karenanya mereka berhak mendapatkan pujian dan Sanjungan. Dengan pengertian

<sup>60</sup> Departemen Agama RI, *Al-Qur'an dan Terjemahan*, (Jakarta Timur: CV Dar As-Sunnah, 2016), Cet. 20, h. h. 192

<sup>61</sup> Departemen Agama RI, *Al-Qur'an dan Terjemahan*, (Jakarta Timur: CV Dar As-Sunnah, 2016), Cet. 20, h. 357



zakat baik secara bahasa dan istilah bahwa harta yang dikeluarkan maka zakatnya akan menjadi berkah, tumbuh berkembang dan bertambah, suci lagi baik.<sup>62</sup>

Sabda Rasulullah Shallallahu Alaihi Wasallam kepada Muadz radhiallahu'anhu ketika memutuskan Yaman:

عن ابن عباس رضي الله عنهما، أن معاذًا قال: بعثني رسول الله صلى الله عليه وسلم. قال إنك تأتي قوما من أهل الكتاب. فادعهم إلى شهادة أن لا إله إلا الله. وأني رسول الله فإن هم أطاعوا لذلك. فأعلمهم أن الله افترض عليهم خمس صلوات في كل يوم وليلة. فإن هم أطاعوا لذلك. فأعلمهم أن الله افترض عليهم صدقة تؤخذ من أغنيائهم فترد في فقرائهم. فإن هم أطاعوا لذلك. فإياك وكرائم أموالهم. واتق دعوة المظلوم فإنه ليس بينها وبين الله حجاب.

Artinya : Dari Ibnu Abbas radhiallahu'anhu bahwa Rasulullah Shallallahu Alaihi Wasallam pernah mengutus Muadz untuk berdakwah ke Yaman. beliau berpesan kepadanya: “Sesungguhnya engkau akan berhadapan dengan kaum ahli kitab, maka ajaklah mereka untuk bersaksi bahwa tiada ilah kecuali Allah dan bahwa Muhammad adalah utusan Allah. jika mereka telah melakukan itu, maka beri tahukanlah kepada mereka bahwa Allah telah memfardhukan atas mereka shalat lima waktu dalam sehari semalam. jika mereka mau melakukan itu, maka beritahukanlah kepada mereka bahwa Allah telah memfardhukan atas mereka zakat yang diambil dari orang kaya di antara mereka dan dikembalikan kepada orang fakir. jika mereka mau melakukan itu, maka jauhilah olehmu mendekati harta mereka dan takutlah engkau terhadap doanya orang yang terdzalimi, antara doanya dan Allah tak ada penghalang.”<sup>63</sup>

Dalam berbagai riwayat, dijelaskan kedudukan zakat yang menjadi sumber pendapat para ulama tentang kewajiban berzakat karena zakat merupakan salah satu rukun Islam setelah *Syhadatain*, sebagaimana sabda Nabi saw.

عن أبي عبد الرحمن عبد الله بن عمر بن الخطاب رضي الله عنهما قال : سمعت رسول الله صلى الله عليه وسلم يقول : ( بني الإسلام على خمس : شهادة أن لا إله إلا الله ، وأن محمدا

<sup>62</sup> Yandi Bastiar, “Model Pengukuran Kinerja Lembaga Zakat Di Indonesia” Zakat Dan Wakaf, Vol. 6, Nomor 1, Januari 2019, Hlm. 44.

<sup>63</sup> Syekh Yusuf An-Nahbani, *Mukhtashar Riyadushshalihin Min Kalami sayyidi Al-Mursalin*. Terj. Abu Khodijah Ibnu Abdurrohman, *Ringkasan Riyadussalihin* (bandung: Irsyad Baitussalam, 2006) h. 209-210.

رسول الله ، وإقام الصلاة ، وإيتاء الزكاة ، وحج البيت ، وصوم رمضان ) رواه البخاري و مسلم.

Artinya: Dari Abu Abdirrahman Abdullah bin ‘Umar bin Khaththab radhiyallahu ‘anhuma, berkata: aku mendengar Rasulullah shallallahu ‘alaihi wa sallam bersabda “Islam dibangun di atas lima hal: syahadat lâ ilâha illâllâh dan muhammadur rasûlûllâh, menegakkan shalat, menunaikan zakat, haji ke Baitullah, dan puasa Ramadhan.<sup>64</sup>

Hadist di atas juga mengisyaratkan tentang kedudukan Zakat dalam Islam yang juga menjadi dasar hukum syariat zakat, bahkan Nabi saw. mengambil baiat dari para sahabatnya untuk mereka mengeluarkan zakat, dalam hadist yang diriwayatkan dari Ibnu Umar Ra. Rasulullah saw. bersabda:

أمرت أن أقاتل الناس ، حتى يشهدوا أن لا إله إلا الله ، وأن محمدا رسول الله ، ويقيموا الصلاة ، ويؤتوا الزكاة ، فإذا فعلوا ذلك عصموا مني دماءهم وأموالهم إلا بحق الإسلام ، وحسابهم على الله تعالى

Artinya: Aku diperintahkan memerangi manusia hingga mereka bersaksi bahwa tidak ada ilah yang berhak diibadahi dengan benar selain Allah dan bahwa Muhammad adalah utusan Allah, mendirikan shalat, dan membayar zakat. Jika mereka melakukan hal tersebut, maka darah dan harta mereka terlindungi dariku, kecuali dengan hak Islam dan hisab (pehitungan) mereka pada Allah Ta’ala.<sup>65</sup>

Dengan beberapa dalil yang telah dipaparkan di atas, maka zakat adalah fardhu ‘ain bagi setiap orang yang telah memenuhi syarat-syarat wajib zakat berdasarkan dalil-dalil Al-Qur’an dan As-Sunnah yang telah menjadi ijma’ dan tidak ada yang menyelisihinya. Sejak zaman Rasulullah saw. hingga sekarang ini.

Para ulama banyak menuliskan dalam kitabnya tentang bagaimana keadaan golongan orang yang tidak mau mengeluarkan zakatnya. Salah satunya ialah menurut Yusuf Al-Qardhawi, beliau menegaskan bahwa bahwa sunnah Nabi

<sup>64</sup> Pimpinan Pusat Muhammadiyah, *Himpunan Putusan Tarjih* (Yogyakarta; Suara Muhammadiyah, 2018) h. 155

<sup>65</sup> Fuad, Muhammad, *Al-Lu’lu’ wal Marjan*, Terj. Muh. Suhadi, dkk, *Al-Lu’lu’ wal Marjan Mutiara Hadits Sahih Bukhari dan Muslim*, h.78

yang tidak hanya mengancam orang yang tidak mau membayar zakat dengan hukuman akhirat, tetap juga mengancam orang yang tidak mau memberi fakir miskin itu dengan hukuman di dunia secara konkrit dan legal.<sup>66</sup>

Nabi menegaskan tentang hukuman dunia bagi mereka mereka yang enggan membayar zakat seperti dalam sabdanya:

ما منع قوم الزكاة إلا ابتلاهم الله بالسنين

Artinya: Tidaklah suatu kaum enggan mengeluarkan zakat kecuali Allah memberi bencana dengan kelaparan dan kekeringan". (HR. At-Thabrani).<sup>67</sup>

Dalam riwayat yang lain juga disebutkan tentang balasan bagi mereka yang lalai dalam menunaikan zakatnya:

يا معشر المهاجرين، خمسٌ إذا ابتليتم بهن وأعوذ بالله أن تدركون: لم تظهر الفاحشة في قوم قط حتى يعلنوا بها إلا فشا فيهم الطاعون والأوجاع التي لم تكن في أسلافهم الذين مضوا، ولم ينقصوا المكيال والميزان إلا أخذوا بالسنين وشدة المؤونة وجور السلطان عليهم، ولم يمنعوا زكاة أموالهم إلا منعوا القطر من السماء، ولولا البهائم لم يمطروا، ولم ينقصوا عهد الله وعهد رسوله إلا سلب الله عليهم عدواً من غيرهم فأخذوا بعض ما في أيديهم، وما لم تحك أمتهم بكتاب الله ويتخيروا مما أنزل الله إلا جعل الله بأسهم بينهم

Artinya: Wahai kaum Muhajirin, lima perkara apabila kalian mendapatkan cobaan akan itu, dan aku berlindung kepada Allah semoga kalian tidak mengalaminya. Tidaklah kekejian menyebar di suatu kaum kemudian mereka melakukannya dengan terang-terangan kecuali akan tersebar di tengah mereka penyakit taun dan kelaparan yang belum pernah terjadi kepada para pendahulu mereka. tidaklah mereka mengurangi timbangan dan takaran kecuali mereka akan disiksa dengan kemarau berkepanjangan serta hadirnya penguasa yang zalim. Tidaklah mereka enggan membayar zakat harta-harta mereka kecuali langit akan berhenti meneteskan air untuk mereka, jikalau bukan karena hewan-hewan ternak niscaya mereka tidak akan diberikan hujan. tidaklah mereka melanggar janji Allah dan Rasulullah kecuali Allah akan keuasakan atas mereka musuh dari luar mereka dan menguasainya dan tidaklah pemimpin-pemimpin mereka enggan menjalankan hukum-hukum Allah

<sup>66</sup> lihat Qardawi, Hukum Zakat, terj. Dr. Salman Harun, Hukum Zakat Studi Komparatif Status dan Filsafat Zakat Berdasarkan qur'an dan hadist ( Bogor: Pustaka Lentera Antar Nusa, 2011), h. 78

<sup>67</sup> Qardawi, Hukum Zakat, terj. Dr. Salman Harun, Hukum Zakat Studi Komparatif Status dan Filsafat Zakat Berdasarkan qur'an dan hadist, h. 78

dan tidak menganggap lebih baik apa yang diturunkan Allah kecuali Dia akan menjadikan rasa takut di antara mereka.<sup>68</sup>

Begitu banyak riwayat lainnya yang memberi ancaman terhadap mereka yang lalai dengan tidak berkahnya harta yang mereka miliki, bahkan jika ada sedekah yang tidak ditunaikan kemudian bercampur dengan harta yang lainnya maka akan mengurangi keberkahan serta menjadi sebab kebinasaan. Nabi mengisahkan tentang harta yang wajib dikeluarkan zakatnya namun disimpan, pada hari kiamat akan menjadi penambah siksaanya sebagaimana sabdanya yang diriwayatkan dari Abu Hurarah Ra.;

مَنْ آتَاهُ اللَّهُ مَالًا فَلَمْ يُؤَدِّ زَكَاتَهُ مُثِّلَ لَهُ مَالُهُ يَوْمَ الْقِيَامَةِ شَجَاعًا أَقْرَعَ لَهُ رَبِيبَتَانِ يُطَوِّفُهُ يَوْمَ الْقِيَامَةِ، ثُمَّ يَأْخُذُ بِلَهْزَمِيهِ يَعْنِي بِشَدَقِيهِ ثُمَّ يَقُولُ: أَنَا مَالِكٌ، أَنَا كَنْزُكَ

Artinya: Barangsiapa yang diberikan harta oleh Allah, namun tidak mengeluarkan zakatnya, niscaya pada hari kiamat harta itu akan berubah wujud menjadi seekor ular jantan yang bertanduk dan memiliki dua taring lalu melilit orang itu pada hari kiamat. Lalu ular itu memakannya dengan kedua rahangnya, yaitu dengan mulutnya seraya berkata, ‘Aku inilah hartamu, akulah harta simpananmu.’<sup>69</sup>

Abu Malik Kamal Bin As-Sayyid Salim dalam bukunya menerangkan bahwa Nabi kemudian membacakan ayat dalam QS. Ali Imran/4:180 sebagai berikut:

وَلَا يَحْسَبَنَّ الَّذِينَ يَبْخُلُونَ بِمَا أَنعَمَ اللَّهُ مِنْ فَضْلِهِ هُوَ خَيْرًا لَّهُمْ بَلْ هُوَ شَرٌّ لَّهُمْ سَيُطَوَّقُونَ مَا بَخُلُوا بِهِ يَوْمَ الْقِيَامَةِ وَلِلَّهِ مِيرَاثُ السَّمَوَاتِ وَالْأَرْضِ وَاللَّهُ بِمَا تَعْمَلُونَ خَبِيرٌ

Terjemahnya: Jangan sekali-kali orang-orang yang kikir dengan karunia yang Allah anugerahkan kepadanya mengira bahwa (kekikiran) itu baik bagi mereka. Sebaliknya, (kekikiran) itu buruk bagi mereka. Pada hari Kiamat, mereka akan dikalungi dengan sesuatu yang dengannya mereka berbuat kikir. Milik Allahlah warisan yang ada

<sup>68</sup> <https://islamqa.info/ar/answers/3339926> diakses pada tanggal 02-09-2022

<sup>69</sup> <https://hadeethenc.com/ar/browse/hadith/65589>, diakses pada tanggal 02-09-2022

di langit dan di bumi. Allah Mahateliti terhadap apa yang kamu kerjakan.<sup>70</sup>

Di antara hak Islam adalah zakat. Abu Bakar RA. berkata dihadapan para sahabat,” Zakat adalah hak harta. Demi Allah, jikalau mereka menolak meyerahkannya kepadaku seekor unta yang dahulu mereka serahkan kepada Rasulullah saw. niscaya aku akan memerangi mereka karena menahannya.”<sup>71</sup> Perhatian para *Khulafa Ar-rasyidun* sangat besar terhadap pengumpulan zakat. Bahkan tidak hanya sesekali mereka memberi peringatan kepada kaum muslimin yang menahan harta mereka untuk tidak dikeluarkan zakatnya. Hal tersebut tentunya mereka lakukan karena mereka melihat bagaimana nabi memberi perhatian terhadap pengumpulan zakat hingga terkadang sampai menugaskan para sahabatnya untuk mengumpulkan zakat. Apabila orang yang menolak membayar zakat maka akan mendapatkan hukuman yang bersifatnya *qadariyah* yaitu mendapat bencana berupa kelaparan dan kekeringan serta akan adanya adzab Allah di akhirat. Selain itu, di dunia mereka juga terikat dengan hukum *syar’iyah* yaitu penerapan hukum Islam dengan meminta secara paksa terhadap mereka yang berada dalam kekuasaan kaum muslimin yang menegakkan syariat Islam bahkan memerangi mereka yang memberontak.

Pemahaman tentang syarat-syarat harta yang wajib dikeluarkan zakatnya menjadi hal yang penting agar tidak terjadi kesalahan dari amil dalam mengumpulkan harta zakat. Seperti halnya tempat tinggal, pakaian yang dipakai, buku-buku yang disimpan untuk dibaca, perkakas-perkakas yang dipergunakan dengan tangan, dan berbagai kekayaan lainnya bagaimana tentang hukum zakat atasnya.

Dengan banyaknya bentuk harta yang dimiliki seseorang, maka sudah selanyaknya memahami syarat-syarat dari harta yang wajib dikeluarkan zakatnya.

Para ulama memberikan gambaran sebagai berikut:

---

<sup>70</sup>Departemen Agama RI, *Al-Qur’an dan Terjemahan*,(Jakarta Timur: CV Dar As-Sunnah, 2016), Cet. 20, h. 73

<sup>71</sup> Abu Malik Kamal Bin As-Sayyid Salim, *Shahih Fiqih Sunnah ta’liq Syekh Nashiruddin Al-Albani*, Terj. Abu Ihsan Al-Astsi, *Shahih Fiqih Sunnah*, (Jakarta: Pustaka At-Tazkia, 2006), h. 11

### 1. Milik Penuh

Pada sadarnya ummat Islam harus memahami bahwa semua karunia/harta yang dia miliki adalah pemberian atau titipan dari Allah saw. Al-qur'an telah mengisyaratkan tentang prinsip kepemilikan harta, yaitu Firman Allah saw. QS. An-Nur/24:33 sebagai berikut:

وَلَيْسَتَعَفِيفِ الَّذِينَ لَا يَجِدُونَ نِكَاحًا حَتَّى يُعْذِبَهُمُ اللَّهُ مِنْ فَضْلِهِ وَالَّذِينَ يَبْتَغُونَ الْكِتَابَ مِمَّا مَلَكَتْ أَيْمَانُكُمْ فَكَاتِبُوهُمْ إِنْ عَلِمْتُمْ فِيهِمْ خَيْرًا وَأَتَوْهُمْ مِنْ مَالِ اللَّهِ الَّذِي آتَيْتُمْ وَلَا تُكْرَهُوا فَتَيْتِكُمْ عَلَى الْبِغَاءِ إِنْ أَرَدْنَ تَحَصُّنًا لَتَبْتَغُوا عَرَصَ الْحَيَاةِ الدُّنْيَا وَمَنْ يُكْرِهْنَنَّ فَإِنَّ اللَّهَ مِنْ بَعْدِ إِكْرَاهِهِنَّ غَفُورٌ رَحِيمٌ

Artinya : Orang-orang yang tidak mampu menikah, hendaklah menjaga kesucian (diri)-nya sampai Allah memberi kemampuan kepada mereka dengan karunia-Nya. (Apabila) hamba sahaya yang kamu miliki menginginkan perjanjian (kebebasan), hendaklah kamu buat perjanjian dengan mereka jika kamu mengetahui ada kebaikan pada mereka. Berikanlah kepada mereka sebagian harta Allah yang dikaruniakan-Nya kepadamu. Janganlah kamu paksa hamba sahaya perempuanmu untuk melakukan pelacuran, jika mereka sendiri menginginkan kesucian, karena kamu hendak mencari keuntungan kehidupan duniawi. Siapa yang memaksa mereka, maka sesungguhnya Allah Maha Pengampun lagi Maha Penyayang (kepada mereka) setelah mereka dipaksa.<sup>72</sup>

Ayat tersebut memberi penegasan bahwa harta yang dimiliki oleh manusia merupakan karunia, hadiah, bahkan cobaan bagi manusia. Dalam ayat yang lain ditemukan tentang penjelasan bahwa setelah Allah mengaruniayakan kekayaan pada manusia maka ada rambu-rambu syariat yang haru dijalankan oleh manusia sebagaimana firmanNya QS. Az-Zariyat/49:19 sebagai berikut:

وَفِي أَمْوَالِهِمْ حَقٌّ لِّلسَّائِلِ وَالْمَحْرُومِ

<sup>72</sup> Departemen Agama RI, *Al-Qur'an dan Terjemahan*, (Cet.20; Jakarta Timur: CV Dar As-Sunnah, 2016), h. 354

Terjemahnya: Pada harta benda mereka ada hak bagi orang miskin yang meminta dan yang tidak meminta.<sup>73</sup>

Meskipun ayat tersebut mengisyaratkan adanya kepemilikan harta oleh manusia, namun para ulama memberi penjelasan bahwa yang dimaksud kepemilikan tersebut ialah penyimpanan, pemakaian, dan pemberian wewenang yang diberikan Allah kepada manusia.<sup>74</sup> Maka dapat ditarik kesimpulan bahwa harta milik penuh adalah harta yang wajib dizakati adalah harta yang berada dalam kekuasaannya, berhak mengambil dan memanfaatkan harta tersebut serta dapat mengembangkannya.

## 2. Berkembang

Ketentuan tentang kekayaan yang wajib dizakati adalah kekayaan bahwa kekayaan tersebut dikembangkan dengan sengaja atau mempunyai potensi untuk berkembang. Yang dimaksud dengan berkembang disini adalah sifat kekayaan tersebut bisa memberi keuntungan, pendapatan, pemasukan, sesuai dengan istilah-istilah yang dipahami. Maka semua kekayaan yang dapat berkembang merupakan subjek zakat, seperti ternak, hasil pertanian dan lainnya. Adapaun kekayaan yang digunakan untuk pribadi tidak wajib dikeluarkan zakatnya.<sup>75</sup>

Pandangan tersebut secara tidak langsung memberi pengertian bahwa harta yang dimiliki seseorang jika dikembangkan dan menghasilkan keuntungan, maka wajib atasnya zakat. Seperti ternak yang diharap adanya keuntungan dari hasil penjualannya. Adapun hewan yang ditunggaangi, seperti kuda, maka tidak wajib dikeluarkan zakat atasnya.

---

<sup>73</sup> Departemen Agama RI, *Al-Qur'an dan Terjemahan*, h. 521

<sup>74</sup> Qardawi, Yusuf, *Hukum Zakat*, terj. Dr. Salman Harun, *Hukum Zakat Studi Komparatif Status dan Filsafat Zakat Berdasarkan Qur'an dan Hadist* (Bogor: Pustaka Lentera Antar Nusa, 2011), h. 127

<sup>75</sup> Qardawi, Yusuf, *Hukum Zakat*, terj. Dr. Salman Harun, *Hukum Zakat Studi Komparatif Status dan Filsafat Zakat Berdasarkan Qur'an dan Hadist*, h. 138

### 3. Cukup Nisab

Salah satu syarat harta yang wajib dikeluarkan zakatnya adalah ketika telah mencapai nisabnya. Yaitu kadar yang telah ditentukan syar'i akan wajibnya zakat jika telah mencapainya.<sup>76</sup> Maka jika harta yang dimiliki oleh seseorang tidak mencapai kadar tersebut maka tidak ada kewajiban zakat atas harta tersebut.

Syekh Besar Dahlawi Berkata dalam dalam menjelaskan hikmah besar nisab itu adalah ditetapkannya lima kwintal bijian dan kurma itu sesuai dengan kebutuhan minimal rumah tangga selama satu tahun. Uang perak ditetapkan lima wasaq atau dua ratus dirham karena jumlah tersebut juga diperkirakan cukup untuk kebutuhan minimal keluarga selama setahun, demikian seterusnya dengan jenis harta wajib zakat yang lain.<sup>77</sup> Meskipun angka atau besaran nilai kebutuhan keluarga bisa berubah-ubah, namun pernyataan Syekh Besar Dahlawi tersebut memberi penjelasan bahwa penetapan nisab dari syariat zakat tidak mendzolimi umat Islam karena sudah terukur besarannya.

### 4. Lebih dari kebutuhan Biasa

Pendapat ulama kalangan madzhab Hanafi berpendapat tentang kekayaan yang melibihi dari kebutuhan bisa menjadi salah satu syarat dikeluarkan zakat jika mencapai nisabnya. Selain itu, ulama kalangan madzhab hanafi juga memberi penjelasan tentang apa yang di maksud dengan kebutuhan rutin, yaitu sesuatu yang perlu untuk kelestarian hidup, seperti belanja kebutuhan sehari-hari, kediaman, senjata-senjata untuk mempertahankan diri, atau pakaian yang diperlukan untuk mempertahankan diri dari rasa panas, hewan tunggangan, prabotan

---

<sup>76</sup> Abu Malik Kamal Bin As-Sayyid Salim, *Shahih Fiqih Sunnah ta'liq Syekh Nashiruddin Al-Albani*, Terj. Abu Ihsan Al-Astari, *Shahih Fiqih Sunnah*, h. 16

<sup>77</sup> Qardawi, Yusuf, *Hukum Zakat*, terj. Dr. Salman Harun, *Hukum Zakat Studi Komparatif Status dan Filsafat Zakat Berdasarkan Qur'an dan Hadist* (Bogor: Pustaka Lentera Antar Nusa, 2011) h. 145



rumah tangga, hingga buku-buku pengetahuan tentang Islam yang wajib untuk diketahui berkenaan dengan kewajiabn menjalankan syariat Islam.<sup>78</sup>

Pendapat tersebut memberi penjelasan tentang cara penggunaan harta yang sesuai dengan kebutuhan, tidak boros, tidak berlebih-lebihan ataupun sampai bermewah-mewahan. Disisi lain memberikan kesimpulan bahwa syariat zakat pada dasarnya menjadi kewajiban bagi mereka yang mampu untuk mengeluarkannya. Sebagaimana sabda nabi saw. sebagai berikut:

لا صدقة إلا عن ظهر غنى

Artinya: Zakat hanya dibebankan ke atas pundak orang kaya.<sup>79</sup>

Dalam hadist yang lain dijelaskan bahwa hakikat kesenangan hamba yang beriman adalah ketika harta tersebut ia tunaikan zakatnya. Bukan dengan cara membelanjakannya dengan cara yang berlebihan.

اتَّقُوا اللَّهَ، وَصَلُّوا حَمْسَكُمْ، وَصُومُوا شَهْرَكُمْ، وَأَدُّوا زَكَاةَ أَمْوَالِكُمْ طَيِّبَةً بِهَا أَنْفُسِكُمْ، وَأَطِيعُوا  
ذَآمِرَكُمْ، تَدْخُلُوا جَنَّةَ رَبِّكُمْ

Artinya: Takutlah kepada Allah, Shalatlah lima waktu, berpuasalah di bulan (ramadhan), tunaikanlah zakat harta kalian dengan kesenangan hati, taatilah pemimpin kalian, maka kalian akan masuk surga Tuhan kalian.<sup>80</sup>

##### 5. Bebas dari Hutang

Menjadi perdebatan dikalangan para ulama tentang kewajiban zakat bagi orang yang miliki hutang. Menurut Abu Malik Kamal dalam bukunya tentang hal tersebut ialah pendapat yang paling adil tentang zakat utang menjadi 2 jenis:

<sup>78</sup> Qardawi, Yusuf, Hukum Zakat, terj. Dr. Salman Harun, Hukum Zakat Studi Komparatif Status dan Filsafat Zakat Berdasarkan Qur'an dan Hadist, h. 150-152

<sup>79</sup> <https://www.islamweb.net/ar/fatwa/134794/> diakses pada tanggal 02-09-2022

<sup>80</sup> <https://islamic-content.com/hadeeth/532/en>, (02 september 2022)

- a. Utang yang dapat diharapkan pelunasannya, yaitu utang yang dimiliki oleh orang yang berada dalam kelapangan dan sanggup untuk membayarnya. Utang seperti ini harus dikeluarkan zakatnya bersama harta yang dimilikinya setiap masuk haul.
- b. Utang yang tidak bisa diharapkan pelunasannya, yaitu utang yang terdapat pada orang yang kesulitan dan tidak bisa diharapkan kelapangannya.<sup>81</sup>

jika seseorang memiliki harta yang wajib dizakati, sementara ia memiliki hutang dan mencapai nisabnya, atau mengurangi dari nisab hartanya, maka tidak ada zakatnya. Apabila harta yang dimiliki berkurang namun masih di atas dari nisabnya, maka hendaknya ia mengeluarkan hartanya untuk membaayar hutang lalu kemudian membayar zakat dari harta yang tersisa.

#### 6. Berlalu Setahun

Menurut Yusuf Qardhawi bahwa Kepemilikan yang ada sudah berlalu selama dua belas bulan Qamariyah maka wajib dikeluarkan zakatnya. Persyaratan ini berlaku untuk zakat hewan ternak, uang, dan harta benda dafgang, yaitu yang dapat dimasukkan ke dalam istilah “zakat modal”. Tetapi hasil pertanian, buah-buahan, madu, logam mulia, harta karun, dan yang lain lain sejenisnya, tidaklah dipersyaratkan satu tahun, dan semua itu dapat dimasukkan ke dalam istilah “zakat pendapatan”.

Pendapat serupa dikemukakan oleh Abu Malik Kamal yaitu berlalu setahun syarat pada emas, perak dan hewan ternak. Adapun zakat hasil pertanian dan buah-buahan tidak termasuk kedalamnya; karena haulnya ialah ketika taman dan buah-buahan sudah sempurna dan matang. Hal tersebut telah menjadi kesepakatan para ahli fikih.<sup>82</sup>

Pendapat di atas menjelaskan adanya perbedaan waktu penentuan zakat dikeluarkan dari emas dan sejenisnya dengan tanaman dan buah-buahan. Kekayaan yang wajib dizakati setelah masuk haulnya ialah kekayaan yang

---

<sup>81</sup>Abu Malik Kamal Bin As-Sayyid Salim, *Shahih Fiqih Sunnah ta'liq Syekh Nashiruddin Al-Albani*, Terj. Abu Ihsan Al-Astori, *Shahih Fiqih Sunnah*, h. 16-15

<sup>82</sup> Abu Malik Kamal Bin As-Sayyid Salim, *Shahih Fiqih Sunnah ta'liq Syekh Nashiruddin Al-Albani*, Terj. Abu Ihsan Al-Astori, *Shahih Fiqih Sunnah*, (Jakarta: Pustaka At-Tazkia, 2006), h. 19

memiliki potensi untuk berkembang. Adapun syarat zakat telah memasuki haul dilandaskan pada hadist Nabi saw:

لَا زَكَاةَ فِي مَالٍ حَتَّى يَحُولَ عَلَيْهِ الْحَوْلُ

Terjemahnya: Tidak ada zakat atas sesuatu kekayaan sampai berlalu selama satu tahun.<sup>83</sup>

Adapun waktu penarikannya ialah satu kali selama setahun sebagaimana yang dilakukan oleh para khulafa' Ar-Rasyidun yaitu Abu Bakar, Umar, dan Ustman dengan mengirim petugas-petugas pada setiap tahun baik pada waktu makmur maupun pada saat paceklik untuk memungut zakat.

Kesadaran dapat diartikan dengan keadaan di mana seseorang benar-benar hadir pada situasi tertentu. Dalam keadaan seseorang sadar atau penuh kesadaran, orang tersebut tidak akan membiarkan pikirannya melayang pada kejadian yang terjadi kemarin atau rencana pada esok harinya. Seseorang itu hanya fokus pada kegiatan yang tengah dilakukan pada hari ini.<sup>84</sup>

Maka kesadaran berzakat dapat dipahami sebagai tindakan untuk menuaikan zakat atas kesadaran bahwa zakat merupakan perintah yang wajib ditunaikan oleh setiap muslim jika telah memenuhi dari syarat-syarat tertentu yang telah ditetapkan syariat. Dalam upaya meningkatkan kesadaran berzakat, perlu dipahami akan beberapa hal yang berkenaan dengan kesadaran itu sendiri. Di antaranya bentuk-bentuk kesadaran, faktor-faktor penyebab perubahan kesadaran dan lainnya:

#### 1. Bentuk Kesadaran

Ada beberapa bentuk kesadaran menurut Meramis, dapat diuraikan sebagai berikut:<sup>85</sup>

<sup>83</sup> <https://www.islamweb.net/ar/fatwa/1685/>, (02 September 2022)

<sup>84</sup> Andi Sudarsono dan Yudi Suharsono, "Hubungan Persepsi Terhadap Kesehatan dengan Kesadaran (*mindfulness*) Menyeter Sampah Anggota Klinik Asuransi Sampah Indonesia Medika", Vol. 04, No.01, Jurnal Ilmiah Psikologi Terapan, (Januari 2016), h. 35

<sup>85</sup> Sunaryo, *Psikologi Untuk Keperawatan*, 77

a. Kesadaran yang normal

Merupakan bentuk dari sebuah kesadaran yang dapat dilihat dengan keadaan seseorang tersebut sadar akan diri dan lingkungan sekitarnya yang menjadi daya ingat, perhatian dan orientasinya mencakup ruangan, waktu, dan orang dalam keadaan baik.

b. Kesadaran yang menurun

Merupakan suatu bentuk kesadaran yang esensinya berkurang secara keseluruhan, mulai kemampuan pemikiran, pandangan dan perhatian.

Tingkatan menurun yang dimaksud adalah:

1. *Amnesia*, keadaan kesadaran yang menurun warnai dengan hilangnya ingatan seseorang dan terlupa dengan kejadian-kejadian tertentu pada dirinya.
2. *Apatis*, keadaan kesadaran yang menurun pada dilihat dari sikap kurang peduli terhadap stimulus yang dimasukkan (mulai mengantuk).
3. *Somnolensi*, keadaan kesadaran yang berkurang dapat diketahui dari rasa mengantuk (rasa malas dan ingin tidur).
4. *Sopor*, keadaan kesadaran yang menurun diketahui dengan hilangnya orientasi ingatan, dan pertimbangan.
5. *Subkoma dan koma*, keadaan kesadaran yang menurun dilihat dengan tidak ada tanggapan terhadap rangsangan yang sifatnya keras.

c. Kesadaran yang meninggi

Kesadaran yang meninggi dapat dilihat dari respon yang meninggi dari suatu rangsangan. Suatu contoh, suara yang keras dapat membuat warna terlihat lebih terang.

d. Kesadaran pada waktu tidur

Posisi berbaring dan tidak bergerak dalam kesadaran yang menurun secara *reversibel*.

- e. Kesadaran pada waktu mimpi
- f. Kesadaran pada waktu disosiasi

Kesadaran disosiasi merupakan bentuk kesadaran seseorang dapat dilihat dengan keadaan memisahkan sebagian tingkah laku atau kejadian dirinya secara psikologi dari kesadaran.

- g. *Trance*

*Trance* adalah suatu keadaan kesadaran dengan reaksi yang sulit dipahami dan terjadi secara mendadak. Seperti halnya kesurupan dan prosesi kegiatan kesenian.

- h. Hipnosis

Hipnosis adalah perubahan tingkat kesadaran pada seseorang melalui suatu proses sugesti.

- i. Kesadaran yang terganggu

Saat membentuk suatu kesadaran, terdiri dari beberapa aspek yaitu adanya niat, perhatian serta perilaku atau sikap. Niat mengacu pada sesuatu hal yang menjadi motivasi suatu kesadaran (*mindfulness*), dinamakan hal ini bersifat berubah-ubah dan selalu berkembang. Perhatian tertuju pada suatu proses menghadiri dan mengalami sendiri. kemudian jika sikap berpatokan pada kualitas yang membawa kepada suatu proses memperhatikan pengalaman.<sup>86</sup>

Benyamin Bloom, menjelaskan perilaku individu dalam tiga kelompok, ialah: kognitif, afektif dan juga psikomotor. masa perkembangan teori ini sudah dimodifikasi menjadi pengetahuan, sikap, dan tindakan (praktik).

---

<sup>86</sup> Andi Sudarsono dan Yudi Suharsono, “*Hubungan Persepsi Terhadap Kesehatan dengan Kesadaran (mindfulness) Menyeter Sampah Anggota Klinik Asuransi Sampah Indonesia Medika*”, Vol. 04, No.01, Jurnal Ilmiah Psikologi Terapan, (Januari 2016 ), h. 35

### 1. Faktor Pengetahuan

Merupakan pengetahuan setelah terjadinya suatu penginderaan, yang mana penginderaan tersebut didapat menggunakan indera telinga dan mata. Selain itu, pengetahuan juga merupakan suatu bagian penting dalam membentuk perilaku individu. berdasarkan hasil penelitian dan pengalaman membuktikan bahwa perilaku seseorang yang disandarkan pada pengetahuan menjadi lebih akurat dari pada perilaku tanpa didasarkan pengetahuan.<sup>87</sup>

Menurut Notoatmodjo, proses mencontoh perilaku sebelum individu mengadopsi suatu perilaku dalam diri individu tersebut terjadi proses yang berurutan (akronim AIETA), yaitu:

- a) Awareness (kesadaran), di mana seseorang itu menyadari adanya stimulus.
- b) Interest (tertarik), dimana seseorang itu mulai tertarik pada stimulus.
- c) Evaluation (menimbang-nimbang), di mana seseorang itu akan menimbang-nimbang tentang baik dan tidaknya stimulus tersebut bagi dirinya.
- d) Trial (mencoba), di mana seseorang itu mulai mencoba perilaku baru.
- e) Adoption, di mana seseorang itu telah berperilaku baru sesuai dengan pengetahuan, sikap dan kesadarannya terhadap stimulus.

Ada enam tingkatan pengetahuan pada domain kognitif di antaranya adalah sebagai berikut:<sup>88</sup>

- a) Tahu adalah tingkatan pengetahuan yang paling dasar. Tahu dimaknai dengan kemampuan mengingat atau mengulang ingatan kembali tentang suatu materi yang pernah dipelajari. Seperti halnya dapat menyebutkan, menjelaskan, memberi definisi, dan juga membuat menyatakan.

---

<sup>87</sup> Sunaryo, *Psikologi Untuk Keperawatan*, h. 25

<sup>88</sup> Sunaryo, *Psikologi Untuk Keperawatan*, h. 25

- b) Memahami adalah kemampuan memberi interpretasi dan apa yang ada pada suatu objek. Dapat memberi penjelasan, contoh dan membuat kesimpulan dari sesuatu yang ia ketahui .
- c) Penerapan adalah keahlian seseorang untuk dapat mengaplikasikan apa yang ia ketahui pada situasi dan kondisi yang nyata. Dapat menerapkan rumus-rumus yang sesuai, menggunakan hukum-hukum dalam situasi yang nyata.
- d) Analisis adalah kemampuan memberi uraian ke dalam bagian-bagian yang terperinci, akan tetapi tidak keluar dari struktur objek tersebut serta adanya keterkaitan pada yang lainnya. Ukuran kemampuannya adalah ketika ia dapat membuat bagan, memisahkan, membedakan, membuat bagan proses adopsi perilaku dan dapat membedakan suatu pengertian.
- e) Sintetis merupakan kemampuan seseorang untuk menghubungkan bagian-bagian di dalam suatu bentuk keseluruhan yang baru atau kemampuan seseorang untuk menyusun formulasi baru dari formulasi-formulasi yang ada. Di mana ukuran kemampuannya ketika ia dapat meringkas, menyusun, merencanakan dan menyesuaikan suatu teori dan rumusan yang telah ada.
- f) Evaluasi merupakan kemampuan seseorang untuk melakukan penilaian terhadap suatu objek. Evaluasi bisa menggunakan kriteria yang telah ada atau telah disusun sendiri.

## 2. Faktor Sikap

Sikap merupakan suatu respon seseorang yang masih tertutup terhadap suatu objek.<sup>89</sup> Newcomb, salah satu pakar psikologi sosial, menyatakan bahwa sikap adalah kesiapan atau kesediaan seseorang untuk melakukan sesuatu. Sikap yang nyata menunjukkan konotasi adanya kesesuaian reaksi terhadap stimulus tertentu yang dalam kehidupan sehari-hari merupakan suatu reaksi yang bersifat emosional terhadap stimulus sosial. Suatu sikap belum merupakan dari suatu tindakan atau aktivitas seseorang, akan tetapi merupakan predisposisi tindakan suatu perilaku.

---

<sup>89</sup> Ferry Efendi dan Makhfudli, *Keperawatan Kesehatan Komunikasi Teori dan Praktik dalam Keperawatan*, (Jakarta: Salemba Medika, 2009), h. 103

Di mana sikap itu merupakan suatu reaksi tertutup bukan merupakan reaksi terbuka atau tingkah laku yang terbuka. Dan sikap juga merupakan kesiapan seseorang untuk beraksi terhadap objek di lingkungan tertentu sebagai suatu penghayatan terhadap objek.<sup>90</sup>

Seperti pengetahuan pada umumnya, sikap terdapat beberapa tingkatan, di antaranya adalah:<sup>91</sup>

- a) Menerima, artinya bahwa individu (subjek) mau dan memperhatikan stimulus yang diberikan (objek). Contoh seperti, sikap seseorang terhadap gizi dapat dilihat dari kesediaan dan perhatian seseorang tersebut terhadap penyuluhan tentang gizi.
- b) Merespons, artinya di mana seseorang memberikan jawaban apabila ditanya, mengerjakan dan menyelesaikan tugas yang diberikan merupakan suatu indikasi dari sikap. Karna dengan suatu usaha untuk menjawab pertanyaan atau mengerjakan tugas atau perintah yang diberikan, terlepas dari pekerjaan itu benar atau salah berarti orang tersebut telah menerima ide tersebut.
- c) Menghargai, mengajak orang lain untuk mengerjakan dan mendiskusikan suatu masalah merupakan suatu indikasi dari suatu sikap tingkat tiga.
- d) Bertanggung jawab, bertanggung jawab atas segala sesuatu yang telah dipilih seseorang tersebut dengan segala resiko merupakan sikap yang paling tinggi.

Sikap merupakan suatu yang tidak dibawa sejak lahir. Hal yang dapat membentuk sikap adalah pelajaran yang didapatkan berdasarkan pengalaman yang telah dilalui. Interaksi antara satu dengan yang lainnya juga merupakan proses yang dapat membentuk sikap seseorang. Tidak hanya hal tersebut, proses yang terjadi dari dalam diri manusia tersebut (internal) juga akan menjadi pengaruh dalam perubahan sikap. Jadi pembentukan sikap seseorang dipengaruhi oleh faktor internal dan eksternal.

---

<sup>90</sup> Ferry Efendi dan Makhfudli, *Keperawatan Kesehatan Komunikasi Teori dan Praktik dalam Keperawatan*, h. 103

<sup>91</sup> Ferry Efendi dan Makhfudli, *Keperawatan Kesehatan Komunikasi Teori dan Praktik dalam Keperawatan*, h. 103



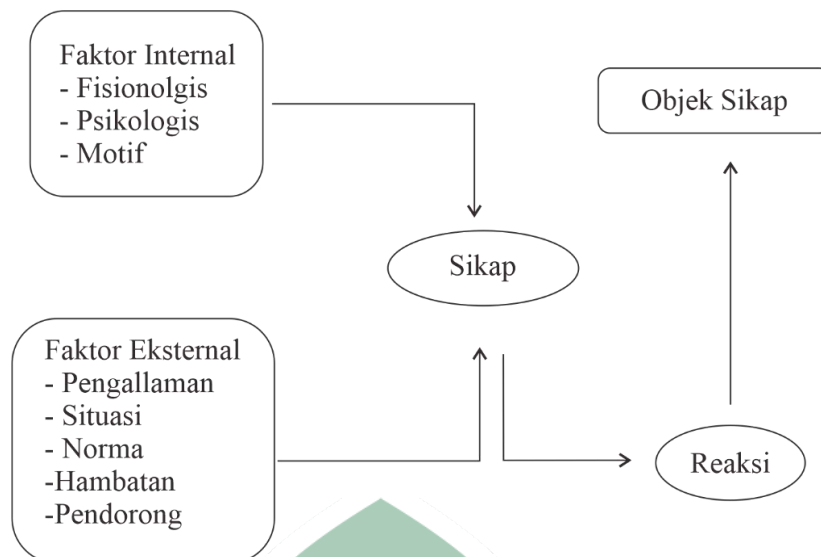

Gambar 2.2 Faktor Internal dan Eksternal

Pertama, faktor yang muncul dari dalam diri seseorang ketika hendak menerima atau menolak dalam proses penerimaan, pengelolaan dan memilih segala sesuatu yang datang dari luar. Diterima atau tidaknya suatu pesan berkaitan kuat dengan apa yang ada pada diri seseorang. Maka dari itu, faktor individu merupakan faktor penentu dalam pembentukan sikap seseorang. Di mana faktor internal ini menyangkut motif dan sikap yang bekerja dalam diri seseorang pada saat itu, serta yang mengarahkan niat dan perhatian (faktor psikologis), atau perasaan sakit, haus, dan lapar (faktor fisiologis).<sup>92</sup>

Kedua, faktor eksternal, faktor ini berasal dari luar seseorang yang berupa stimulus untuk membentuk dan mengubah sikap. Stimulus tersebut dapat bersifat langsung, yang mana individu dengan individu dan individu dengan kelompok. Kemudian bersifat tidak langsung yaitu, melalui perantara seperti saat komunikasi dengan menggunakan media massa. Contoh faktor eksternal adalah suatu pengalaman yang diperoleh seseorang, situasi yang tengah dihadapi seseorang,

<sup>92</sup> Sunaryo, *Psikologi Untuk Keperawatan Edisi 2*, (Jakarta: Buku Kedokteran EGC 2013), h. 219

norma dalam masyarakat, hambatan dan pendorong yang dihadapi seseorang dalam bermasyarakat.

### 3. Faktor Tindakan

Tindakan adalah suatu perilaku, perbuatan dan aksi yang dilakukan oleh seseorang guna mencapai tujuan tertentu dalam hidupnya. Tindakan dipandang sebagai tingkah laku yang dibentuk oleh pelaku sebagai ganti respon yang didapat dari dalam dirinya. Tindakan (praktik) mempunyai beberapa tindakan, diantaranya adalah:<sup>93</sup>

- a) Persepsi (*perception*), mengenal dan memilih berbagai objek yang berhubungan dengan tindakan yang akan diambil seseorang merupakan praktik tingkat pertama.
- b) Respons dipimpin (*guided respons*), dimana seseorang dapat, melakukan sesuatu berdasarkan urutan yang benar dan sesuai dengan contoh merupakan indikator praktik tingkat kedua.
- c) Mekanisme (*mechanism*), apabila seseorang dapat melakukan suatu hal dengan benar secara otomatis, atau sesuatu tersebut merupakan suatu kebiasaan maka ia sudah mencapai praktik tingkat ketiga.
- d) Adopsi (*adoption*), adaptasi merupakan suatu tindakan yang sudah berkembang dengan baik. Artinya tindakan tersebut sudah dimodifikasi tanpa mengurangi kebenaran tindakan tersebut.

Kesadaran dalam menunaikan zakat dan juga menyedekahkan harta juga dapat ditimbulkan dari suatu proses keteladanan yang didapat, baik secara langsung maupun tidak langsung. Para sahabat memberikan keteladanan yang besar tentang suatu kedermawanan. Sahabat Muawiyah yang memberikan 180.000 Dirham untuk Aisyah. Kemudian ia meletakkannya kedalam suatu tempat dan dibagikan untuk masyarakat. Saat sore hari ia kemudian berkata kepada

---

<sup>93</sup> Ferry Efendi dan Makhfudli, *Keperawatan Kesehatan*, h. 104

budaknya “ayo kita makan”. Kemudian budak tersebut menghadirkan roti beserta lemak seraya berkata kepada Aisyah “apakah engkau tidak menyisihkan sebagian yang engkau berikan kepada masyarakat untuk menyediakan daging untuk makan kita?”. Aisyah mengatakan “andaikan engkau mengingatkanku maka akan aku lakukan.”<sup>94</sup>

Masih banyak kisah lainnya yang dapat disampaikan kepada para muzakki agar mereka dapat tergugah hatinya dan timbul kesadarannya untuk menunaikan zakat mereka. mengingat masyarakat Indonesia pada umumnya gemar untuk mendengarkan kisah-kisah teladan untuk dijadikan inspirasi mereka, mampu mengadirkan semangat baru dalam menjalani kehidupan. Upaya menumbuhkan kesadaran berzakat tidaklah mudah. Apalagi menjadikan suatu aktivitas kebaikan dengan mengkampanyekan zakat bukanlah hal yang mudah. Kebaikan dan aktivitas dalam bingkai pelaksanaan terprogram butuh suatu perencanaan kelembagaan yang tersistematis.



---

<sup>94</sup> Oni Syahroni, *Empat Puluh Nasehat Penggugah Jiwa Pembersih Hati*, (Jakarta Timur: Yayasan Inisiatif Zakat Indonesia, 2022) h. 8

## Kerangka Konseptual

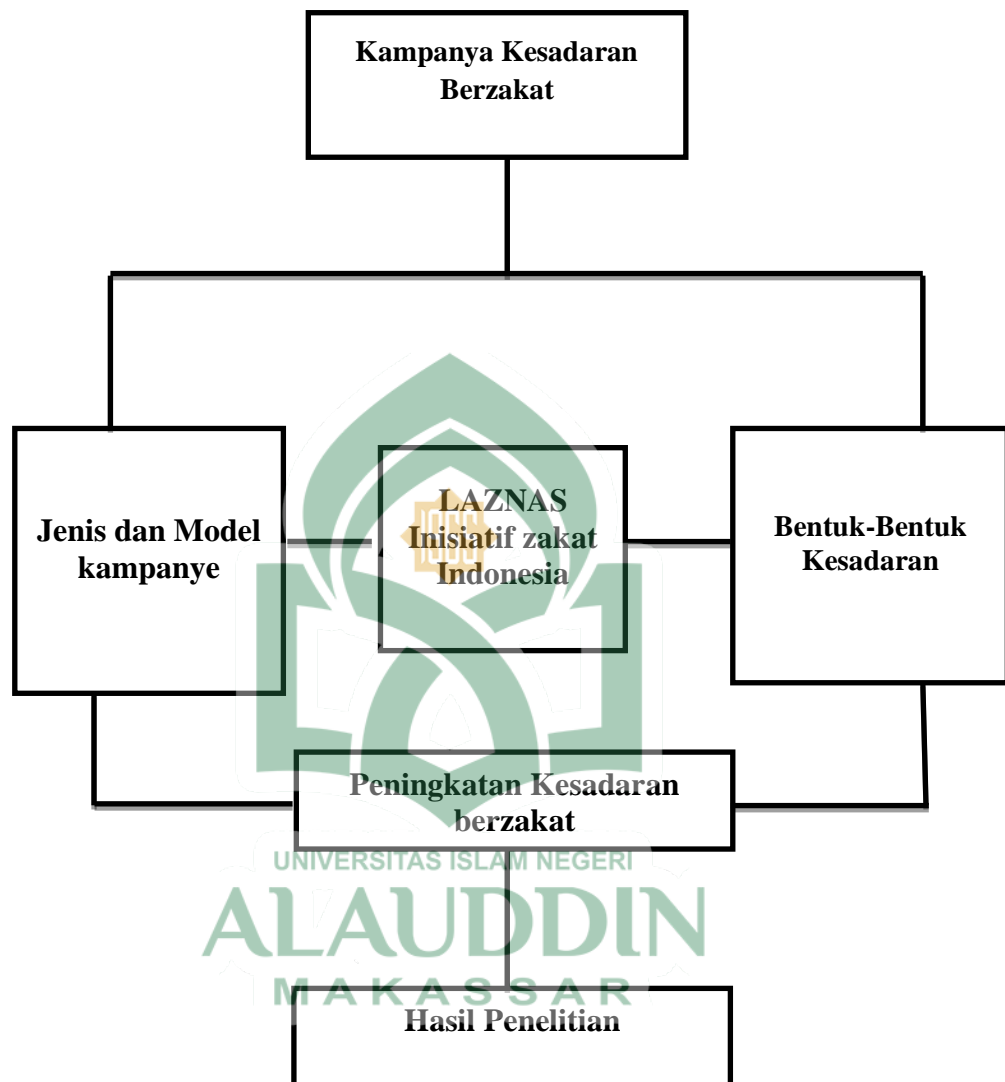

## **BAB III**

### **METODOLOGI PENELITIAN**

#### **A. Jenis dan Lokasi Penelitian**

##### **1. Jenis Penelitian**

Jenis penelitian yang digunakan dalam penelitian ini adalah penelitian kualitatif lapangan (*Field research*) yaitu penelitian yang pengumpulan datanya dilakukan di lapangan. Penelitian ini sifatnya deskriptif berangkat melalui fenomena banyaknya kesenjangan sosial yang terjadi di lingkungan sekitar, terkhusus umat Islam masih banyak ketimpangan dalam perekonomian umat. Salah satu ciri penelitian kualitatif ini adalah bahwa hipotesis dibangun selama tahap-tahap penelitian, setelah diuji atau di konfrontasikan dengan data yang diperoleh peneliti selama penelitian tersebut, sehingga tidak ada hipotesis yang spesifik pada saat penelitian dimulai. Penelitian deskriptif sifatnya terbatas pada usaha mengungkapkan suatu masalah dan keadaan bagaimana adanya, sehingga hanya merupakan penyingkapan fakta semata. Penelitian ini menggunakan wawancara yang sifatnya mendalam untuk mendeskripsikan data yang penulis peroleh secara langsung mengenai situasi atau area populasi tertentu yang bersifat faktual secara sistematis dan akurat untuk mendapatkan gambaran

##### **2. Lokasi Penelitian**

Lokasi Penelitian yang merupakan tempat untuk mengambil dan memperoleh data serta informasi yang diperlukan untuk penelitian. Lokasi ini berada di kantor perwakilan Inisiatif Zakat Indonesia di Sulawesi Selatan tepatnya di jalan Monumen Emi Saelan No. 6 Kel. Tidung Kec. Rappocini, Kota Makassar, Provinsi Sulawesi selatan.

## **B. Pendekatan Penelitian**

Pendekatan yang digunakan dalam penelitian ini adalah pendekatan komunikasi. komunikasi adalah seni menyampaikan informasi, ide dan sikap atau emosi dari seseorang kepada orang lain terutama simbol-simbol. Pendekatan komunikasi merupakan pendekatan yang menekankan bagaimana pendekatan dapat mengungkapkan makna-makna dari konten komunikasi yang ada sehingga hasil-hasil penelitian yang diperoleh berhubungan pemaknaan dari sebuah proses komunikasi yang terjadi. Pendekatan komunikasi, yakni pendekatan dengan menggunakan teknik-teknik komunikasi agar mampu berinteraksi dan menggali informasi dari setiap elemen yang pada Laznas Inisiatif Zakat Indonesia Kantor perwakilan Sulawesi Selatan.

## **C. Sumber Data**

Dalam penelitian ini, data-data yang dikumpulkan dipetakan menjadi dua bagian, yaitu data primer dan data sekunder.

1. Data Primer, yaitu data yang bersumber dari lapangan atau observasi langsung peneliti di lokasi penelitian, serta wawancara langsung dengan pimpinan, karyawan/amil zakat di LAZNAS Inisiatif Zakat Indonesia kantor perwakilan Sulawesi Selatan.
2. Data Sekunder, yaitu data-data yang bersumber dari kepustakaan, dan dari study pustaka ini seperti teori-teori yang menunjang dan teori-teori yang dijadikan landasan menganalisis strategi dakwah dalam memahami masyarakat arti pentingnya berzakat.

## **D. Teknik Pengumpulan Data**

Teknik pengumpulan data merupakan langkah yang paling strategis dalam peneliian, karena tujuan utama dari penelitian adalah mendapatkan data. Teknik pengumpulan data yang dilakukan dalam penelitian ini adalah sebagai berikut:

## 1. Observasi

Observasi adalah pengamatan dan pencatatan suatu obyek dengan sistematis fenomena yang diselidiki. Observasi dilakukan sesaat ataupun mungkin dapat diulang.<sup>1</sup> Observasi (pengamatan) Penulis mengamati secara langsung untuk mendapatkan informasi yang dibutuhkan dengan melakukan pencatatan secara sistemik tentang kejadian-kejadian, perilaku, dan objek-objek yang disaksikan secara langsung. Observasi umumnya digunakan dalam setting dan konteks kelompok (walaupun tidak menutup kemungkinan digunakan dalam konteks individual) dimana konteks kelompok dalam sebuah observasi dilihat sebagai interaksi antara subjek penelitian dengan orang lain yang ada di lingkungannya tersebut.<sup>2</sup>

## 2. Wawancara

Wawancara adalah percakapan dengan maksud tertentu yang melibatkan dua orang yaitu pewawancara (*interview*) yang mengajukan pertanyaan dan terwawancara yang memberikan jawaban atas pertanyaan itu.<sup>3</sup>

Sutrisno Hadi dalam bukunya mengemukakan bahwa wawancara/interview yaitu proses pengumpulan data dengan tanya jawab sepihak yang diselidiki dengan sistematis dan berlandaskan pada tujuan penyelidikan.<sup>4</sup> Wawancara adalah alat pengumpulan data informasi dengan cara mengajukan sejumlah pertanyaan secara lisan maupun tulisan untuk dijawab. Aktivitas wawancara merupakan sebuah metode pengambilan data secara dalam. Sebuah data penelitian dengan jalan tanya jawab yang dilakukan oleh dua pihak yaitu pewawancara dan yang diwawancarai

---

<sup>1</sup> Suharsimi Arikunto, *Prosedur Penelitian suatu Pendekatan praktis*, (Jakarta: PT Asdi Matsya, 2006), h. 134

<sup>2</sup> Suharsimi Arikunto, *Prosedur Penelitian suatu Pendekatan praktis*, h. 253.

<sup>3</sup> Suharsimi Arikunto, *Prosedur Penelitian suatu Pendekatan praktis*, h. 29.

<sup>4</sup> Sutrisno Hadi, *Metodologi Research*, (Yogyakarta: Andi offset, 1989), h.136-139

(komunikator dan komunikan) untuk memperoleh data dan informasi yang diperlukan yang berhubungan dengan permasalahan peneliti yang sesuai dengan instrumen penelitian yang telah dirancang sebelumnya. Tujuan wawancara ini untuk mengetahui bagaimana strategi dan penerapannya amil LAZNAS IZI kantor perwakilan Sulawesi Selatan dalam mengedukasi ummat tentang pentingnya dalam berzakat.

### 3. Dokumentasi

Dokumentasi merupakan metode yang digunakan untuk mencari data yang berupa catatan, transkrip, buku dan sebagainya. Dokumen merupakan catatan peristiwa yang sudah berlalu. Dokumen bisa berbentuk tulisan, gambar, atau karya-karya monumental dari seseorang. Studi dokumen merupakan pelengkap dari metode observasi dan wawancara dalam penelitian kualitatif.<sup>5</sup> Proses pengumpulan data dengan teknik dokumentasi ini, penulis mengumpulkan semaksimal mungkin data-data pendukung dalam penelitian ini, sehingga memudahkan peneliti menguraikan hal terkait, agar keabsahan dan kemurnian data dari penelitian ini dapat dipertanggung jawabkan secara ilmiah.

### **E. Instrumen Penelitian**

Instrumen penelitian pada penelitian ini adalah peneliti sendiri sebagai *key instrument* (instrumen kunci). Oleh karena itu peneliti sebagai instrumen juga harus “*divalidasi*” seberapa jauh seorang peneliti siap melakukan penelitian yang selanjutnya terjuan ke lapangan, serta berfungsi memilih informasi sebgai sumber data, melakukan pengumpulan data, menilai kualitas data, menafsirkan data dan membuat kesimpulan atas temunya.<sup>6</sup> Peneliti mempersiapkan diri secara matang,

---

<sup>5</sup> Sugiyono, *Metode Penelitian Kuantitatif, Kualitatif, dan R & D*, (Cet ke-25; Bandung: Alfabeta, 2017), h. 243-244.

<sup>6</sup> Sugiyono, *Metode Penelitian Kuantitatif, Kualitatif, dan R & D*, h. 222



dengan meningkatkan pemahaman terhadap metode penelitian yang digunakan, meningkatkan pemahaman atau penguasaan terhadap teori-teori yang digunakan dalam penelitian, dan memperluas wawasan terhadap permasalahan yang diteliti dengan melakukan observasi secara aktif, mencari sebanyak mungkin informasi yang ada hubungannya dengan permasalahan yang diteliti, serta mempersiapkan alat penelitian sebagai penunjang untuk mendapatkan data, seperti camera, Smartphone (alat perekam gambar, suara dan video), laptop, buku dan alat tulis lainnya.

#### **F. Teknik Pengelolaan dan Analisis Data**

Teknik analisis data yang digunakan dalam penelitian ini adalah analisis data kualitatif, teknik analisis data lebih banyak dilakukan bersamaan dengan pengumpulan data. Aktivitas dalam analisis data kualitatif dilakukan secara interaktif dan berlangsung secara terus menerus sampai tuntas, sehingga datanya sampai pada titik jenuh. Aktivitas dalam analisis data yang dimaksud adalah data *reduction*, data *display* dan *Concluding drawing verifivation*.

Mereduksi data berarti merangkum, memilih hal-hal yang pokok dan penting, selanjutnya membuat kategorisasi serta klasifikasi. memfokuskan pada hal-hal yang penting dicari tema dan polanya. Data yang telah direduksi akan memberikan gambaran yang lebih jelas dan mempermudah peneliti untuk melakukan pengumpulan data selanjutnya.

Langkah selanjutnya adalah mendisplay data yang telah direduksi, yaitu penyajian dalam bentuk uraian singkat berupa teks yang bersifat naratif. Melalui penyajian data tersebut maka data akan mudah dipahami sehingga memudahkan rencana kerja selanjutnya.

Kemudian tahap *finishing* adalah penarikan kesimpulan atau verifikasi. Apabila data *display* telah didukung oleh data-data yang akurat atau valid, maka data tersebut dapat dijadikan sebagai kesimpulan yang kredibel.

### ***G. Pengujian Keabsahan Data***

Data penelitian kualitatif dapat dinyatakan kredibel atau dapat dipercaya apabila terdapat persamaan antara data yang dilaporkan peneliti dengan data yang sesungguhnya terjadi pada objek dilapangan. Uji keabsahan data pada penelitian ini yaitu:

#### **1. Perpanjangan Pengamatan**

Perpanjangan pengamatan ialah Hal yang dilakukan untuk menghapus jarak antara peneliti dan narasumber sehingga tidak ada lagi informasi yang disembunyikan oleh narasumber karena telah mempercayai peneliti. Selain itu, perpanjangan pengamatan dan mendalam dilakukan untuk mengecek kesesuaian dan kebenaran data yang telah diperoleh. Perpanjangan waktu pengamatan ini diakhiri ketika pengecekan kembali data di lapangan telah kredibel.

#### **2. Pengamatan yang cermat**

Pengamatan yang cermat dan berkesinambungan merupakan wujud dari peningkatan ketekunan yang dilakukan oleh peneliti. Hal ini dimaksudkan guna meningkatkan kredibilitas data yang diperoleh. Sehingga demikian peneliti dapat mendeskripsikan data yang akurat dan sistematis tentang apa yang telah diamati.

#### **3. Triangulasi**

Teknik ini berupaya mencari pertemuan pada satu titik tengah informasi dari data yang terkumpul guna pengecekan dan pembanding terhadap data yang telah ada. Triangulasi sumber yang penulis lakukan untuk menguji kredibilitas data dengan cara mengecek data yang telah diperoleh melalui beberapa sumber, lalu data yang diperoleh kemudian dideskripsikan dan dikategorisasikan sesuai dengan apa yang diperoleh dari berbagai sumber.

Demikian halnya peneliti menggunakan triangulasi antar peneliti dengan melibatkan beberapa anggota peneliti dalam proses penelitian ini.

#### 4. *Member Check*

*Member check* ini dilakukan dalam proses pengecekan data yang diperoleh peneliti kepada pemberi data, dengan tujuan untuk mengetahui seberapa jauh data yang diperoleh sesuai dengan apa yang diberikan oleh pemberi data atau informan. Hal ini dilakukan sebagai rangkaian untuk mengetahui tingkat validitas data.

Demikian pengujian kredibilitas dan keabsahan data yang dilakukan oleh peneliti terhadap perolehan data yang ditemukan di lapangan dalam mendapatkan keakuratan, kredibilitas atau keabsahan data yang diteliti.



## BAB IV

### HASIL PENELITIAN

#### A. Gambaran Umum Lokasi Penelitian

##### 1. Latar Belakang Pendirian Lembaga

Tujuh tahun yang lalu sebuah lembaga sosial terkemuka di tanah air, yakni Pos Kepedulian Umat (PKPU) yang telah berganti nama menjadi *Human Initiative* (HI) melahirkan sebuah yayasan agar dapat fokus pada pengelolaan zakat, infak, sedekah yang saat ini dikenal dengan Inisiatif Zakat Indonesia (IZI). Bertepatan dengan hari pahlawan yaitu tanggal 10 November 2014 LAZNAS IZI dipisah (*spin-off*) dari organisasi induknya yang semula hanya berbentuk unit pengelolaan zakat setingkat departemen menjadi entitas baru yang mandiri berbentuk yayasan. Alasan penting mengapa LAZNAS IZI dilahirkan adalah karena adanya tekad yang kuat untuk membangun lembaga pengelolaan zakat otentik, fokus dalam pengelolaan serta donasi keagamaan lainnya.

Lahirnya LAZNAS IZI diharapkan mampu mendorong potensi besar zakat menjadi kekuatan *real* dan pilar kokoh penopang kemuliaan dan kesejahteraan ummat melalui *positioning* lembaga yang jelas, pelayanan yang prima, efektivitas program yang tinggi, proses bisnis yang efisien dan modern, serta 100 % syariah *complien* sesuai sasaran *asnaf* dan *maqashid* (tujuan) syariah. Tekat tersebut menemukan momentum dengan terbitnya regulasi baru pengelolaan zakat di Tanah Air melalui Undang-Undang Pengelolaan Zakat No. 23 tahun 2011.

Merujuk pada undang-undang tersebut dan peraturan pemerintah turunannya, LAZNAS IZI kemudian menjalani Proses yang harus dilalui dan melengkapi seluruh persyaratan yang telah ditetapkan untuk memperoleh izin

operasional sebagai lembaga amil zakat. Setelah melalui proses panjang selama kurang lebih 13 bulan, pada tanggal 30 Desember 2015, LAZNAS IZI secara resmi memperoleh izin operasional sebagai Lembaga Amil Zakat skala nasional melalui surat keputusan Menteri Agama Republik Indonesia No. 423 tahun 2015. Berawal dari keyakinan jika seorang memudahkan urusan sesama, maka Allah SWT. akan memudahkan urusannya, maka LAZNAS IZI bertekad untuk mengedukasi masyarakat sehingga meyakini bahwa mengeluarkan zakat itu mudah, membangun infrastruktur pelayanan agar zakat dapat ditunaikan juga dengan mudah, merancang program-program yang efektif yang dapat menghantarkan kehidupan para mustahik untuk lebih baik dan mudah. Inilah parameter utama dalam mengukur kinerja pengabdian LAZNAS IZI bagi masyarakat

## 2. Legatitas Lembaga

LAZNAS Inisiatif Zakat Indonesia adalah Lembaga Amil Zakat Nasional yang telah memiliki legitimasi melalui aspek legal formal sebagai berikut

- a. Akta pendirian (Nomor 1, 10 November 2014)
- b. SK Kemenkumham (Nomor AHU-09418.50.10.2014) pada tanggal 21 November 2014
- c. SK LAZNAS (Nomor KMA Nomor 423 Tahun 2015)
- d. NPWP (71.552.298.3-005.000)
- e. Izin Domisili (Nomor 59/5.16.1/31.75.04.1004/071.562/2016)
- f. Perpanjangan Izin Operasional (SK LAZNAS IZI No. 950 Tahun 2020) 30 Desember 2020.

### 3. Visi, Misi dan Nilai Lembaga

#### Visi

Dalam upaya untuk mencapai cita-citanya, LAZNAS IZI merumuskan visi yaitu dengan menjadi lembaga profesional, terpercaya, yang menginspirasi gerakan kebajikan dan pemberdayaan.

#### Misi

- a. Menjalankan fungsi edukasi, informasi, konsultasi dan penghimpunan dana zakat, infak, dan sedekah (ZIS)
- b. Mendayagunakan dana ZIS bagi mustahik dengan prinsip kemandirian dan inklusifikasi
- c. Menjalin kemitraan dengan masyarakat, dunia usaha, pemerintah, media, dunia akademik (*academia*), nadzir wakaf, dan lembaga lainnya atas dasar keselarasan nilai-nilai yang dianut.
- d. Meningkatkan kompetensi SDM dan inovasi pengelolaan ZIS yang sesuai dengan regulasi yang berlaku, tata kelola yang baik (*good governance*) dan kaidah syariah.
- e. Berperan aktif dan mendorong terbukanya berbagai forum, kerja sama, dan program-program penting lainnya yang relevan bagi peningkatan efektivitas peras ZIS dan wakaf level lokal, nasional, regional, dan global.

#### Nilai

Dari nama IZI, maka muncul kata “mudah” (*easy*). Doa yang kita dipanjatkan kepada yang Maha Memberi kemudahan hanya akan terwujud ketika kita mau memudahkan orang lain, maka dengan segala urusan pun senantiasa dimudahkan.<sup>1</sup>

---

<sup>1</sup> Annual Report IZI 2022, *Lima Tahun bersama Menebar Kebahagiaan* (Jakarta Timur: Tim Media dan Publikasi, 2022) h. 29

### 3. Struktur Organisasi

Dalam upaya menjalankan fungsi dan tugasnya, LAZNAS IZI memiliki struktur utama baik di kantor pusat maupun di kantor cabang sesuai dengan ketentuan yang ada. Pengurus kantor pusat bertugas mengatur berjalannya lembaga secara nasional dengan fungsi-fungsi ada disetiap jabatannya.<sup>2</sup>

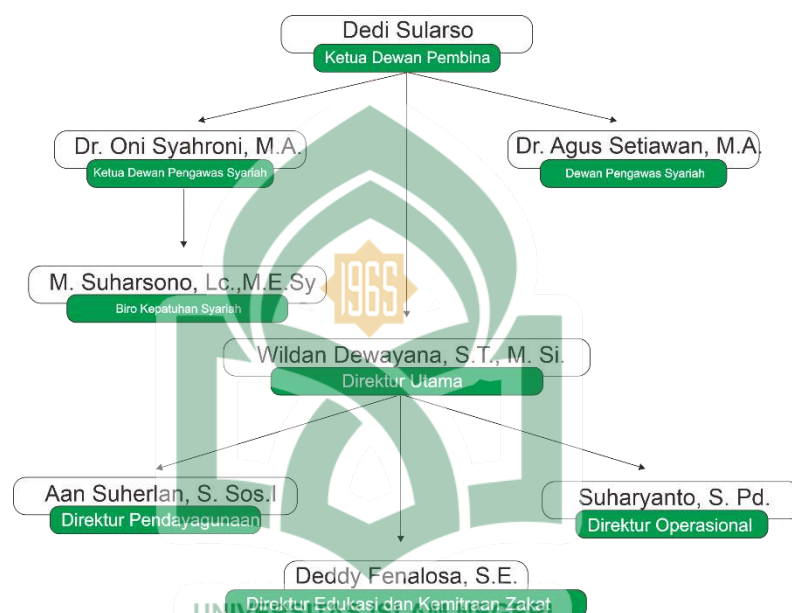

Gambar 4.1 Struktur Pimpinan Pusat LAZNAS IZI

Seperti lembaga zakat pada umumnya, LAZNAS IZI memiliki Dewan Pengawas Syariah yang bertugas melakukan audit internal terhadap proses mengumpulkan dan menyalurkan dana zakat, melakukan fungsi edukasi tentang pelaksanaan kegiatan sesuai dengan undang-undang dan hukum syariah tentang pengelolaan dana zakat. Terdapat direktur utama yang membawahi beberapa direksi di bawahnya, seperti direktur Edukasi dan Kemitraan Zakat yang bertugas mengkoordinasi amil dalam kaitannya pengumpulan dana zakat, direktur

<sup>2</sup> Annual Report IZI 2022, *Lima Tahun bersama Menebar Kebahagiaan*, h. 22-23

Pendayagunaan yang berperan menyalurkan zakat kepada para mustahik, dan direktur Operasional yang bertugas mengelola sistem operasional lembaga.<sup>3</sup>

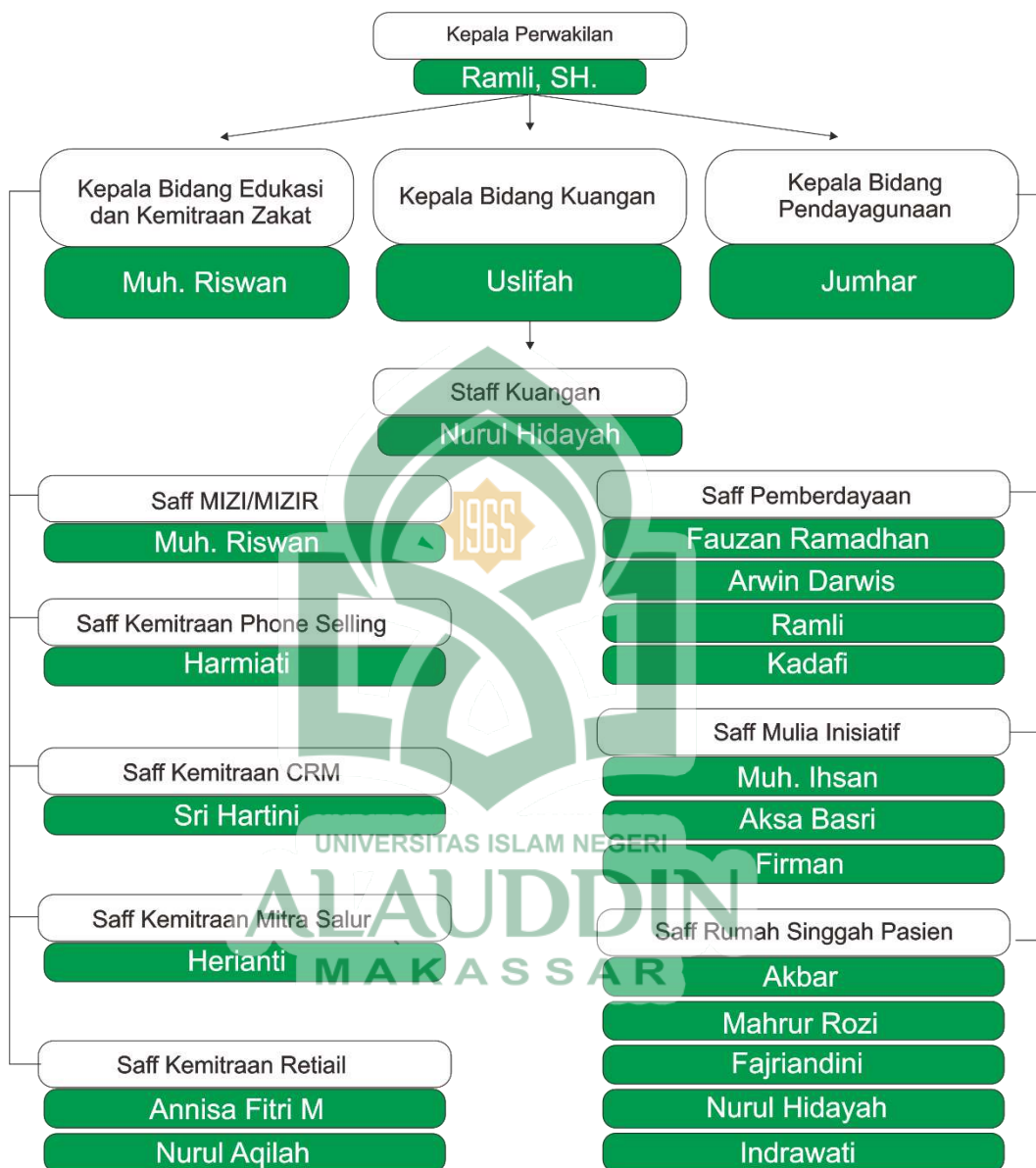

Gambar 4.2. Struktur Pengurus LAZNAS IZI Sulawesi Selatan

Pada setiap cabang dipimpin oleh kepala perwakilan yang akan menjalankan fungsi-fungsi kelembagaan. LAZNAS IZI Sulawesi Selatan memiliki komponen yang termasuk paling lengkap dibanding cabang-cabang lain

<sup>3</sup> Annual Report IZI 2022, *Lima Tahun bersama Menebar Kebahagiaan*, h. 23



di Sulawesi. Kelengkapan struktur amil dipengaruhi oleh daerah cabang tersebut. ketika daerah tersebut memiliki potensi penghimpunan yang tinggi, maka jumlah amil yang diangkat akan lebih banyak pula jumlahnya.

#### 4. Jumlah dan Alamat Kantor Cabang

Dalam perjalanan pengembangan kelembagaannya, LAZNAS IZI telah membuka beberapa kantor di berbagai provinsi dengan tujuan mempermudah masyarakat untuk memperoleh informasi dan menjalin kerja sama dengan berbagai lembaga lainnya. Adapun kantor cabang yang ada tergambar sebagai berikut:<sup>4</sup>



Gambar 4.3. Peta sebaran kantor perwakilan LAZNAS IZI

Tersedianya enam belas kantor cabang dan kantor pusat yang beralamatkan di Jl. Raya Condet No. 54 D-E, Batu Ampar, Kramat Jati, Jakarta Timur dapat memberi kemudahan dalam pelayanan kepada para mustahik dan keterbukaan dalam pengelolaan kelembagaan kepada masyarakat pada umumnya.

<sup>4</sup> Annual Report IZI 2022, *Lima Tahun bersama Menebar Kebahagiaan*, h. 25

Dari peta sebaran tersebut masih banyak Provinsi yang belum terdapat kantor cabang LAZNAS IZI, Khususnya di Indonesia bagian timur. Pada pulau Sulawesi sendiri, terdapat dua Provinsi yang belum terdapat kantor LAZNAS IZI yaitu Provinsi Sulawesi Barat dan Gorontalo.

5. Capaian, Penghargaan, dan Keunggulan

- a. Meraih Predikat Opini Wajar Tanpa Pengecualian (WTP) Audit Keuangan dari Kantor Akuntansi Publik Independen 2016-2017
  - b. Meraih predikat Akreditasi A untuk monitoring dan evaluasi dari Kementerian Agama RI 2018
  - c. Meraih Predikat Akreditasi "A" dengan skor Nilai Akreditasi 99.62, Kepatuhan Syariah 98.11, dan Opini Syariah "Sesuai Syariah". Pada hasil pendampingan Akreditasi dan Audit Syariah Lembaga Pengelola Zakat oleh Kemenag RI Tahun 2019
  - d. Mempunyai Dewan Pengawas Syariah, sehingga segala proses lembaga terawasi secara syariah
  - e. Memperoleh sertifikat ISO dan TUV NORD Indonesia dalam manajemen pengelolaan zakat, infak & sedekah dengan cert. No. 1600 A 20006<sup>5</sup>
6. Program Unggulan Lembaga

Setiap lembaga zakat pada umumnya memiliki program unggulan yang terkadang berbeda dengan program yang kampanyekan oleh lembaga zakat lainnya, memiliki keunikan dan menjadi daya tarik tersendiri bagi para donatur/muzakki untuk menyalurkan zakatnya pada lembaga tersebut. LAZNAS IZI memiliki beberapa program unggulan yang ditawarkan dalam setiap

---

<sup>5</sup> Annual Report IZI 2022, *Lima Tahun bersama Menebar Kebahagiaan*, h. 27

kampanye programnya Meliputi berbagai bidang yaitu ekonomi, pendidikan, kesehatan, dakwah.<sup>6</sup>

Beberapa program dalam bidang ekonomi yaitu:

a. Pelatihan kerampilan

Program pelatihan keterampilan kerja IZI bagi mustahik bertujuan untuk memberikan keterampilan softskill dan hardskill berupa menjahit, mencukur, memijat dan bekam. Beberapa jenis pelatihan tersebut akan dikelola pada program Pelatihan Keterampilan. Diharapkan setelah selesainya pelatihan, para peserta memiliki keterampilan yang dapat digunakan sebagai suatu skill tertentu untuk meningkatkan kualitas hidup peserta.

b. Lapak berkah

Program pemberdayaan ekonomi yang berbasis pada komunitas masyarakat. Melalui program ini, IZI menargetkan pada masyarakat yang memiliki kebutuhan yang sama dalam rangka mengembangkan usaha mikro dan pendapatan mereka dalam bentuk intervensi modal dana bergulir yang di sertai penyadaran dan peningkatan kapasitas dalam bentuk pertemuan rutin atau pendampingan.

c. Smartfarm

Smartfarm merupakan program ekonomi di bidang pemberdayaan petani. Program ini bertujuan untuk menciptakan petani-petani muda di pedesaan. Mustahik diberikan pelatihan mengenai pertanian dan juga lahan yang bisa mereka garap sebagai ladang.

---

<sup>6</sup> Annual Report IZI 2022, *Lima Tahun bersama Menebar Kebahagiaan*, h 34-57

d. Bina Ternak

Program Bina Ternak merupakan program berupa hewan ternak beserta kandang serta pemasaran hasil ternak. Program diawali dengan memberikan hewan ternak untuk dibesarkan. Hasil dari keuntungan hewan ternak diperuntukan bagi mustahik.

Program bidang pendidikan:

a. Beasiswa tahfidz mahasiswa

Program ini meliputi pemberian beasiswa, pembinaan dan pelatihan bagi mahasiswa dari keluarga dhuafa. Tujuan yang diharapkan hadir pada program ini adalah untuk membentuk SDM yang unggul dalam budi pekerti, intelektualitas dan kecerdasan sosial sehingga mampu mengembangkan dan memberdayakan potensi di wilayah tempat tinggal. dan meningkatkan kualitas sumber daya manusia lainnya melalui peran yang dapat mereka ambil di masyarakat.

b. Beasiswa pelajar

Program ini terdiri atas pemberian bantuan biaya pendidikan dan pembinaan bagi para siswa binaan IZI mulai dari SD, SMP, SMA/SMK. Program ini juga akan melakukan upaya pembentukan karakter unggul seperti jujur, tanggung jawab, peduli, disiplin, percaya diri, dan berani. Para peserta Beasiswa Pelajar mendapatkan pemenuhan kebutuhan uang sekolah, alat tulis, seragam serta pendampingan spiritual dan akademik.

Program bidang kesehatan:

a. Rumah singgah pasien (RSP)

Layanan khusus bagi pasien sakit dan keluarga pasien dari luar JABODETABEK untuk tinggal sementara selama berobat jalan ke rumah sakit yang menjadi rujukan nasional di Jakarta dan kota-kota besar lainnya

di Indonesia. Layanan ini diberikan pasien dan keluarga fakir miskin yang tidak mampu dalam pembiayaan hidup juga layanan ambulan antar pasien ke RS rujukan.

b. Layanan kesehatan

Program Layanan Kesehatan merupakan program layanan kesehatan bagi masyarakat fakir miskin yang dapat diakses secara gratis. Program ini dapat berupa program bantuan klinik kesehatan, alat kebutuhan khusus kesehatan (kaki palsu, alat bantu dengar, kursi roda, dll), Prosmiling (Program Kesehatan Keliling) dan program kesehatan di wilayah bencana.

c. Klinik hemodialisa

Fasilitas kesehatan yang memberikan pelayanan hemodialisis bagi penderita penyakit ginjal kronik maupun penyakit ginjal akut yang membutuhkan penanganan secara profesional. Komponen layanan meliputi pemberian fasilitas cuci darah, layanan pengobatan dan antar jemput pasien dengan ambulan klinik HD.

Program bidang dakwah:

a. Dakwah penjuru negeri

Program Dai Penjuru Negeri adalah program Dakwah IZI kepada masyarakat muslim di daerah rawan bencana alam dan dhuafa di Indonesia. Program ini meliputi program Dai Offshore, Dai Peduli Pasien dan Peduli lapas. Dilaksanakan dengan mengirimkan Dai untuk melakukan aktivitas pendampingan masyarakat berupa pembinaan Iman dan Islam melalui program pembinaan dan kajian rutin bagi masyarakat desa setempat.

b. Kampung bina muallaf

IZI melakukan program bina muallaf dalam bentuk pemberian pembinaan yang rutin kepada muallaf dalam rangka penguatan keyakinan dan keimanan

mereka serta memberikan santunan kepedulian dan program pemberdayaan kepada para mualaf. Sasaran wilayah mualaf difokuskan pada daerah dhuafa yang rawan pendangkalan akidah.

c. Pesantren lansia

Program Lansia merupakan program bantuan bagi lansia dalam mengisi waktu dimasa lansia dengan aktivitas keislaman di pondok pesantren. Program berupa bantuan operasional pesantren, fasilitas pondok pesantren lansia serta syair keagamaan Islam di pondok pesantren lansia.

Program Bidang Sosial:

a. Layanan mulia mustahik (LAMMUS)

Layanan bantuan langsung kebutuhan dasar hidup mustahik berupa ekonomi, pendidikan, konsumsi, akomodasi, hutang, dan lainnya agar mustahik terpenuhi akan kebutuhan sehari-hari atau jangka waktu tertentu.

b. Layanan mobil jenazah (LATAHZAN)

Layanan terpadu dalam pengurusan jenazah baik ambulan khusus untuk pengantaran jenazah, perlengkapan jenazah, serta pengurusan jenazah.

c. Proteksi keluarga mustahik

Program Proteksi Keluarga Mustahik merupakan program perlindungan/proteksi kepada keluarga mustahik berupa bantuan, santunan dan pendampingan kepada keluarga mustahik akan kebutuhan hidup mereka agar dapat bertahan hidup serta produktif dari berbagai aspek, baik aspek ekonomi, pendidikan, kesehatan, sosial, dan keislaman dalam jangka waktu tertentu.

d. Program peduli bencana

Perpaduan dari beberapa aktivitas Manajemen Resiko Bencana yang meliputi program mitigasi, rescue dan rehabilitasi. Mitigasi adalah program

penanganan bencana dengan pola pemberian pelatihan/pendampingan dalam tindakan pencegahan dan reaksi cepat saat terjadi bencana. Program rescue, aktivitas kesigapan IZI dalam penanganan bencana yang tengah terjadi, seperti Evakuasi Korban, Dapur Air, Trauma Healing, dan Serambi Nyaman untuk pengungsi. Rehabilitasi yaitu program penanganan dampak setelah bencana terjadi. Sebagai contoh adalah pembangunan cluster hunian, perbaikan fasilitas umum, dan pengadaan.

e. Program wakaf infrastruktur

Program wakaf infrastruktur merupakan salah satu program bantuan dari dana wakaf yang berupa infrastruktur meliputi wakaf sumur, wakaf musholla/masjid, wakaf jembatan serta wakaf sarana tempat belajar nilai-nilai keislaman.

**B. Pelaksanaan Kampanye Zakat LAZNAS Inisiatif Zakat Indonesia (IZI) Kantor Perwakilan Sulawesi**

Setelah melaksanakan penelitian di LAZNAS Inisiatif Zakat Indonesia kantor perwakilan Sulawesi Selatan, peneliti memahami bahwa kampanye zakat merupakan kegiatan yang dilakukan oleh setiap amil zakat di berbagai lembaga zakat. Divisi dibentuk khusus guna mempermudah dalam proses kampanye dalam upaya pengumpulan zakat. LAZNAS IZI memberi nama divisi yang bertugas khusus menghimpun dana zakat dengan nama divisi Edukasi dan Kemitraan Zakat.

“Pelaksanaan *campaign* atau kampanye zakat kami atur dengan semaksimal mungkin menata program-program yang ada dengan baik-baiknya. Bidang Pendayagunaan merupakan kunci awal yang akan membawa kesuksesan kampanye zakat yang kami lakukan. Program yang sudah tertata rapi akan disajikan atau dipresentasikan oleh bidang edukasi dan kemitraan kepada calon muzakki. Konten-konten yang menjadi bahan kampanye disesuaikan dengan ketertarikan muzakki pada umumnya.

Beberapa devisi yang ada akan memilah konten-konten kampanye untuk disebar luaskan.”<sup>7</sup>

Hasil wawancara tersebut memberi pemahaman bahwa dalam proses kampanye zakat, LAZNAS IZI menyiapkan konten-konten yang akan dijadikan bahan kampanye. Tidak semua bahan dapat disebar oleh seluruh devisi yang ada di bidang Edukasi dan kemitraan Zakat, yakni amil harus memperhatikan sasaran kampanyenya sebelum menyebarkan konten kampanye.

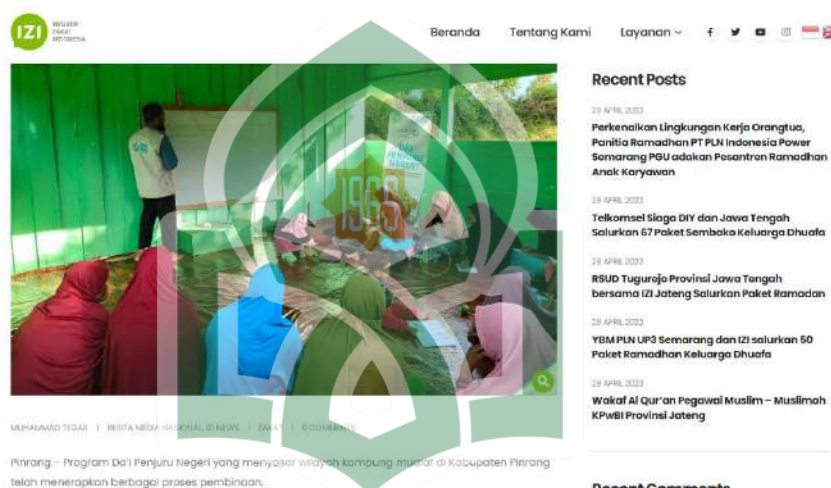

Gambar 4.4. Konten kampanye zakat

Sumber: <https://izi.or.id/izi-news/dai-izi-sulsel-ybm-pln-terapkan-dakwah-fardiyah-di-kampung-muallaf-pinrang/>

“kami tidak asal dalam menyebarkan konten-konten ajakan berzakat. Kami perlu mempertimbangkan kepada siapa konten akan disebar. Misalnya. Ada beberapa mustahik yang kami perhatikan sangat tertarik dari isu-isu kriterisasi di daerah pedalaman yang membutuhkan perhatian dari kita kepada mereka dalam lingkup daerah rawan pemurtadan, maka kami akan berikan mereka konten-konten dari program kami yang fokus dalam membina daerah muallaf dan rawan pemurtadan. Namun sebagian yang lainnya kurang begitu senang dengan karena isu tersebut sangat sensitif menurut mereka, maka konten tersebut tidak cocok kami berikan kepada mereka.”<sup>8</sup>

<sup>7</sup> Ramli (37 Tahun), Kepala Perwakilan IZI Sulawesi Selatan, wawancara, 20 Januari 2023

<sup>8</sup> Ramli (37 Tahun), Kepala Perwakilan IZI Sulawesi Selatan, wawancara, 20 Januari 2023



Dapat dipahami bahwa ketertarikan muzakki terhadap program yang ditampilkan dalam suatu konten kampanye zakat harus diperhatikan. Perhatian mereka akan lebih kuat jika konten yang diberikan sesuai dengan pandangan ataupun pemahaman mereka. Amil harus memperhatikan tiap konten yang mereka sebarkan terhadap dampak atau timbal-balik yang mereka berikan yang akan menjadi bahan evaluasi dalam proses kampanye zakat.



Gambar 4.5. Konten kampanye zakat

Sumber: <https://www.instagram.com/p/CrIdXb0LWH5/>

Konten-konten ajakan berzakat tersebut nantinya akan di kampanyekan oleh devisi khusus diisi oleh beberapa amil yang memiliki fungsi dan tugas masing-masing dalam kampanye zakat. Hasil wawancara kami dengan Riswan yang merupakan kepala bidang Edukasi dan Kemitraan Zakat sebagai berikut:

“Kami di IZI Sulawesi Selatan memaksimalkan pelaksanaan kampanye zakat. Kita memiliki beberapa devisi yang bagus untuk melaksanakan kampanye zakat kepada seluruh potensi zakat yang ada di Sulawesi Selatan. Diantaranya ada devisi MIZI MIZIR yang saya juga tuas saya selain sebagai kepala bidang, kemudian ada Phone Selling, CRM, Mintra Salur, dan Retail yang di setiap bidang tersebut memiliki sasaran kampanye zakatnya masing masing. Penyusunan devisi bertujuan agar proses kampanye zakat dapat berjalan dengan baik untuk mendatangkan penghimpunan zakat yang maksimal.”<sup>9</sup>

<sup>9</sup> Riswan (35 Tahun), Kabid Kemitraan dan Edukasi Zakat IZI Sulawesi Selatan dan PJ MIZI-MIZIR, wawancara, 24 Januari 2023

Dari hasil wawancara tersebut dapat disimpulkan bahwa lembaga zakat Inisiatif zakat Indonesia memiliki sistem pelaksanaan kampanye zakat. Amil yang bekerja memiliki pemahaman terhadap sasaran dari kampanye zakat yang mereka lakukan. Selain itu para muzakki yang akan menunaikan zakat mereka akan ditangani secara khusus sesuai dengan masing-masing devisi yang mereka telah bentuk.

Devisi-devisi yang ada bekerja aktif untuk mensosialisasikan zakat yang sifatnya bukan hanya kepada personal atau individu saja, melainkan kepada suatu kelompok masyarakat yang dapat berupa komunitas, perusahaan dan lembaga-lembaga lain pada umumnya. Adapun devisi-devisi tersebut dapat dideskripsikan dari hasil wawancara sebagai berikut.

#### 1. MIZI & MIZIR

Devisi ini memiliki peran untuk membuat kerja sama dengan lembaga-lembaga sosial umum lainnya untuk membentuk unit pengumpul zakat pada lembaga lembaga tersebut. MIZI yang artinya Mitra IZI, adapun MIZIR yaitu Mirta IZI Ramadhan Hasil wawancara kami dengan Riswan selaku penanggung jawab dari devisi tersebut adalah sebagai berikut:

“kami melakukan kunjungan ke berbagai lembaga dan yayasan yang ada di Sulawesi selatan. Apalagi pada bulan-bulan awal disetiap tahun, kami berkeliling langsung untuk bertemu dengan pengurus-pengurus lembaga. Mulai dari sekolah sekalah, pesantren, lembaga dakwah dan lainnya. Pertama kami memperkenalkan apa itu IZI, lalu mengedukasi tentang zakat termasuk pengelolaan dana zakat, kemudian kita mengajak mereka untuk melihat potensi zakat yang ada disekitar daerah lembaga tersebut dan memahami bagaimana jika potensi zakat tersbut dimaksimalkan untuk membatu para mustahik yang berada disekitar lembaga atau yayasan tersebut. Setelah mereka sudah memahami hal tersebut, lalu kami mengajak untuk membuat unit pengumpulan zakat. Beberapa lembaga yang telah menjadi mitra IZI dalam beberapa tahun belakangan ini adalah SIT Nurul Fikri Makassar, DPK BKPRMI Galesong-Takalar, BKPRMI Takalar, DPK BKPRMI Bajeng-Gowa, SIT Ar-Rahmah Makassar, STAI

Al-Azhar, SIT Al-Kautsar, SIT Insan Madani Palopo, Yayasan As-Salam Selayar, dan Darul Istiqamah.”<sup>10</sup>

Pelaksanaan kampanye dari bidang ini dilaksanakan melawati tahapan tahan dalam upaya pelaksanaan kampanye zakat. Hal yang menarik yang dilakukan pada bidang ini adalah mengajak suatu lembaga untuk ikut mengkampanyekan zakat dengan menumbukan semangat dalam memperhatikan kondisi sekitar mereka. peluang zakat yang ada di daerah-daerah tentunya tidak dapat dilihat dengan mudah bagi lembaga zakat yang kantornya hanya di ibu kota provinsi dengan sebaran wilayah yang berada di 24 kabupaten dan kota yang ada di Sulawesi Selatan.

Pembentukan unit-unit pengumpul zakat dalam proses kampanye akan lebih maksimal. Apalagi di lembaga-lembaga yang di dalamnya terhimpun banyak masyarakat yang termasuk dalam kategori orang yang wajib mengeluarkan zakat, maka proses pengumpulannya akan menjadi lebih mudah.

“Untuk media kampanye yang kami lakukan dengan Mitra IZI dan Mitra IZI Ramadhan adalah dengan menyebarkan brosur atau selebaran dengan mencantumkan identitas IZI dan Mitra dengan mencantumkan nomor rekening IZI. Brosur tersebut nantinya akan dibagikan ke seluruh masyarakat lingkup yayasan tersebut dan sekitarnya. Zakat yang terkumpul nantinya akan disetorkan seluruhnya kepada IZI untuk diverifikasi lalu di salurkan dengan melibatkan mitra sesuai dengan ketentuan syariah dan UUD yang ada”

Hasil wawancara tersebut menunjukkan bahwa IZI dalam proses kampanye zakatnya dengan melibatkan suatu lembaga untuk berperan aktif dalam prosesnya, mulai dari penghimpunannya hingga penyalurannya. Salah satu MIZI yang berhasil kami wawancarai adalah Dewan Pengurus Kecamatan (DPK)

---

<sup>10</sup> Riswan (35 Tahun), Kabid Kemitraan dan Edukasi Zakat IZI Sulawesi Selatan dan PJ MIZI-MIZIR, wawancara, 24 Januari 2023

BKPRMI Kecamatan Bajeng, Kabupaten Bowa. Hasil wawancara yang kami dengan Indra selaku ketua DPK tersebut sebagai berikut:

Kami memulai bermitra dengan IZI untuk menghimpun dan menyalurkan dana zakat bermula pada tahun 2018, untuk tanggal dan bulannya saya tidak ingat secara pasti. Bermula ketika kepala bidang edukasi dan kemitraan zakat meminta waktu untuk IZI mensosialisasikan tentang pengumpulan zakat di lingkup BKPRMI Kecamatan Bajeng. Berbagai penjelasan kami dapatkan seputar pengumpulan zakat dan program-program IZI yang telah berjalan. Hal yang kami rasa berbeda adalah bukan hanya sekedar kami bagaimana kami ikut terlibat dalam pengumpulan zakat, kami juga dapat menyalurkan zakat yang telah kami kumpulkan dari pengurus, pengajar dan santri TPA dibawah binaan BKPRMI Kecamatan Bajeng ke titik-titik lokasi yang berada di kecamatan bajeng dengan tetap memperhatikan ketentuan asnaf zakat yang telah disampaikan sebelumnya oleh pihak IZI. Hal tersebut memacu semangat teman teman dalam mengupulkan zakat.”<sup>11</sup>

Berdasarkan wawancara tersebut, kampanye yang dilakukan oleh IZI mendapatkan respon yang positif ketika melibatkan MIZI/MZIR dalam proses penghimpunan dan penyaluran dana zakat. Pelaksanaan kampanye zakat tersebut sesuai dengan teori kampanye Persuasif yang diutarakan oleh Venus, Kampanye terjadi pada berbagai tahapan, berawal dari mencuri perhatian, menyiapkan khalayak agar merespon, dan mengajaknya agar menjalankan perubahan dengan melakukan tindakan yang konkrit, mengajak mereka agar ikut serta terlibat, bisa terlihat secara simbolis ataupun praktisnya, agar dapat memenuhi harapan dari suatu kampanye.

Iniatif zakat Indonesia dalam menghadapi lembaga yang mereka harapkan akan menjadi mitranya, melakukan pengenalan sebagai lembaga yang telah mendapatkan legal atau izin secara resmi dari pemerintah melalui Kementerian Agama dan BAZNAS untuk menampilkan bahwa IZI merupakan lembaga yang

---

<sup>11</sup> Indra (32 Tahun), Ketua Dewan Pengurus Kecamatan BKPRMI Bajeng Kabupaten Gowa, wawancara, 03 Februari 2023

tersetandarisasi dalam proses pengumpulan dan penyaluran zakatnya. Melakukan kegiatan yang melibatkan mitra dapat menumbuhkan semangat mitra ikut serta dalam proses kampanye zakat. Mereka terlibat langsung dalam penyaluran zakat yang nantinya juga akan mengangap eksistensi lembaga mereka di daerahnya. Kesuaian tersebut dapat mempercepat dalam upaya meningkatkan kesadaran berzakat. Beberapa mitra yang pada devisi MIZI/MIZIR adalah sebagai berikut:

REKAP PENGHIMPUNAN					
Claster	Nama Mitra	MIZI/MIZIR	2020	2021	2022
1 (PHP Pertahun 151 -250 Jt)	DPP PKPRMI (Safari Dakwah)	MIZI	189.000.000	109.312.000	967.861.000
	Sulawesi Jaya	MIZIR	690.000	486.521.716	302.755.837
2 (PHP Pertahun 100-150 Jt)					
3 (PHP Pertahun >150 Jt)	SIT AR- RAHMAH	MIZI	126.300.500	70.046.400	28.499.000
	SINERGI CEDEKIA Indonesia	MIZIR		223.013.810	75.138.767
	DPK BKPRMI BAJENG- GOWA	MIZI	39.150.000	138.812.000	26.78.000
	AL-AZHAR MAKASSAR	MIZI		18.625.000	9.747.500
	LSI ASSALAM SELAYAR	MIZI	10.156.000	26.716.000	17.100.000
	SIT AL- KAUTSAR	MIZIR		6.145.000	5.700.000
	SIT MUTIARA	MIZIR	7.167.000		7.495.000
	DPD BKPRMI JENEPONTO	MIZIR			42.980.000
	UNHAS	MIZI	11.000.000		
	SIT IKHTIAR	MIZIR			1.483.000
	DARUL SITIQAMAH	MIZIR		56.316.900	
	SIT NURUL FIKRI	MIZI	85.590.675	1.200.000	

	SIT INSAN MADANI PALOPO	MIZI	72.900.000	98.694.200	17.224.000
<b>TOTAL</b>			<b>541.332.425</b>	<b>1.235.403.026</b>	<b>1.502.782.104</b>

Tabel 4.1. Data penghimpunan MIZI-MIZIR

Tabel diatas memberi penjelasan bahwa devisi tersebut memiliki lima belas mitra yang terlibat dalam pengumpulan dana zakat. Dalam setiap tahun mengalami kenaikan jumlah penghimpunan meskipun belum mencapai target yang di tetapkan untuk bidang tersebut. Mayoritas yang menjadi mintra adalah lembaga yang bergerak di bidang pendidikan, maka dapat di analisi sebagian besar para muzakki yang zakatnya dikumpulkan dalam bidang ini berasal dari para wali murid. Adapun penghimpunan terbesar yang didapatkan adalah dari MIZI DPP BKPRMI dengan program safari dakwah. Program yang pada pelaksanaannya menyebar hampir di seluruh kabupaten dan kota di Sulawesi Selatan. Tinggal beberapa saja yang belum di masuki pogram safari dakwah tersebut, yaitu Kabupaten Selayar dan Pinrang. Dengan data yang ada maka devisi MIZI & MIZIR memiliki potensi yang besar dalam upaya penghimpunan dana zakat jika dapat di maksimalkan di setiap kabupanten dan kota di Provinsi Sulawesi Selatan.

## 2. *Phone Selling*

Merupakan devisi yang berperan aktif mengkampanyekan zakat kepada calon muzakki secara pribadi pada telepon pribadi. Bertugas memperkenalkan lembaga dan menyakinkan mereka menuaikan zakatnya melalui IZI untuk disalurkan kepada para mustahhik. Hasil wawancara kami dengan Harmiati selaku penanggung jawab devisi *phone seling* adalah sebagai berikut:

“Kami biasanya menelepon langsung ke calon muzakki dan memperkankan lembaga IZI dengan menawarkan program-program yang ada, setelah itu bertanya kepada donatur tentang pandangan dan apakah mereka tertarik untuk menunaikan zakatnya dengan program yang telah

ditawarkan. Pada saat menelepon biasanya kami menganalisis sikap donatur. Jadi biasanya ada yang bisa di telpon ada juga calon Muzakki yang sibuk dan tidak memiliki waktu lama untuk di tlpn. Calon muzakki yang punya karakteristik seperti itu maka kami cukup dengan mengirim pesan WA kepada mereka”<sup>12</sup>

Hasil wawancara ini menunjukkan bahwa terdapat salah satu proses kampanye yang dilakukan tanpa ada interaksi langsung. Amil memberikan informasi atau melakukan penawaran terkait program-program yang dijalankan IZI cabang Sulawesi Selatan pada khususnya dan pusat pada umumnya dengan tujuan adanya timbal balik. Pelaksanaan kampanye ini selaras dengan model kampanye Difusi Inovasi (*The Diffusion of Innovation Model*) yaitu model yang sering digunakan dalam kampanye periklanan.

Model kampanye tersebut berorientasi pada suatu perubahan sosial (*social chane campaign*) yang di mulai dengan memberikan informasi tentang produk atau ide dan gagasan yang dinilai baru, membuat keputusan agar mencoba (*decision, adoption, and trial*) yang didahului melalui proses menimbang-nimbang mengenai berbagai aspek produk tersebut, tahap ini akan terjadi ketika orang telah mengambil tindakan melalui cara mencoba produk tersebut. Produk yang ditawarkan oleh lembaga zakat adalah merupakan program pendistribusian zakat yang telah dikemas dalam katalog program. Dibuat sedemikian menarik namun tetap memperhatikan kesesuaian dengan asnaf zakat.

REKAP DONATUR 2022	
Calon Donatur	2.993
Telpon Perbulan	1.287
Respon	54
Jumlah Transaksi Perbulan	29
Julah Transaksi Pertahun	350

Tabel 4.2. Data penghimpunan *Phone Selling*

<sup>12</sup> Harmiati (27 Tahun), Penanggung Jawab Devis Phone Selling IZI Sulawesi Selatan, wawancara, 19 Januari 2023

Data di atas menunjukkan bahwa terjadi perbedaan yang signifikan antara data yang dimiliki dalam hal ini calon muzakki, yang dapat di telpon, yang memberi respon, dan yang menunaikan zakatnya. Total data calon muzakki hanya 43.00% yang berhasil untuk dihubungi. Dari jumlah calon muzakki yang berhasil dihubungi hanya 4,19% yang memberi respon. Kemudian 53,70% yang menunaikan zakatnya. Jumlah tersebut menunjukkan kecilnya jumlah dari calon muzakki yang menunaikan zakat, maka perlu dilakukan evaluasi dalam proses pelaksanaan kampanye zakat dalam divisi ini. Mengelola waktu dalam menjalin komunikasi dengan calon muzakki penting untuk menjadi perhatian. Membuat data yang lebih terperinci mengenai donatur, seperti pekerjaan dan beberapa hal lainnya dapat membantu dalam menentukan waktu yang tepat untuk menjalin komunikasi dengan para calon muzakki.

### 3. *Customer Relationship Management (CRM)*

Tujuan dari CRM adalah untuk mengetahui sebanyak mungkin tentang bagaimana kebutuhan dan perilaku pelanggan, untuk selanjutnya memberikan sebuah pelayanan yang optimal dan mempertahankan hubungan yang sudah ada, karena kunci sukses dari bisnis sangat tergantung seberapa jauh kita tahu tentang pelanggan dan memenuhi kebutuhan mereka. Sulit bagi sebuah perusahaan untuk mencapai dan mempertahankan kepemimpinan dan profitabilitas tanpa melakukan fokus secara berkesinambungan yang dapat dilakukan pada CRM. Hasil wawancara kami kepada Sri Hartini adalah sebagai berikut:

“Sebetulnya untuk pekerjaan di CRM Layanan Muzakki (customer servis) konsultasi donatur, konfirmasi donasi Call center, Pengelolaan database Muzakki, input data verifikasi ID muzakki, pemutakhiran data rekap donasi.”<sup>13</sup>

---

<sup>13</sup> Sri Hartini (33 Tahun), Penanggung Jawab Divisi CRM IZI Sulawesi Selatan, wawancara, 28 Januari 2023



Pelayanan pada muzakki di lembaga zakat seperti pelanan terhadap pelanggan dari sebuah layanan perusahaan. LAZNAS Inisiatif Zakat Indonesia manaruh perhatian yang besar terhadap kepuasan dan kepercayaan para muzakkin. Beberapa cara dilakukan oleh amil yang bertugas. Pengelolaan data sangat penting dilakukan, karena muzakki yang aktif dan tidak aktif dalam menunaikan zakatnya harus diketahui secara pasti agar dapat menentukan cara kampanye yang tepat.

Upaya meningkatkan kesadaran berzakat yang dilakukan oleh amil yang memegang peran sebagai CRM adalah selain mengkampanyekan zakat kepada mereka yang belum berzakat, juga melakukan perawatan muzakki yang sebelumnya sudah pernah menunaikan zakatnya di IZI.

“Perawatan Muzakki (*cusomer maintenance*), melalukukan kegiatan perawatan donatur dengan cara langsung dan atau tidak langsung, menyiapkan/mengemas dan pengiriman tanda terima zakat, laporan program ke muzakki, Penanganan keluhan zakat, penanganan panggilan dan tamu, menerima dan mendsitribusikan saluran telpon, fax, surat, dokumen dll yang masuk ke lembaga, dan menerima tamu yang datang ke lembaga.”<sup>14</sup>

Upaya dalam meningkatkan semangat muzakki untuk menunaikan zakatnya di LAZNAS IZI dilakukan dengan memberikan servis dalam bentuk layanan, mulai dari memberi tanda bukti penerimaan zakat sampai pada laporan penyaluran zakat itu sendiri. Perawatan yang dilakukan tentu dengan mempertimbangkan kebutuhan dan keinginan para muzakki, karena banyak diantara mereka yang membutuhkan bukti tanda terima sebagai laporan pengurang pajak mereka dan ada juga yang melihat seberapa besar dampak dana zakat yang

---

<sup>14</sup> Sri hartini (33 Tahun), Penanggung Jawab Devisi CRM IZI Sulawesi Selatan, wawancara, 28 Januari 2023

di tunaikan IZI untuk disalurkan kepada para mustahik. Adapun data penghimpunan zakat yang ada pada devisi ini sebagai berikut:

Bulan	2020			2021		
	Target	Capaian	transaksi	Target	Capaian	transaksi
Jan	82.000.000	84.858.737	229	82.000.000	111.306.715	373
Feb	82.000.000	80.736.870	185	82.000.000	70.138.868	288
Mart	92.000.000	92.684.421	232	92.000.000	95.103.534	293
Apr	142.000.000	175.276.639	257	142.000.000	242.979.116	384
Mei	642.000.000	453.845.851	563	642.000.000	609.482.069	617
Jun	150.000.000	74.145.878	194	150.000.000	80.592.417	243
Jul	170.000.000	199.861.796	297	170.000.000	150.621.497	297
Ags	92.000.000	62.169.066	205	92.000.000	92.871.099	331
Sept	92.000.000	89.319.502	422	92.000.000	87.621.573	304
Okt	92.000.000	72.735.465	270	92.000.000	78.611.801	307
Nov	92.000.000	91.223.480	273	92.000.000	67.156.714	267
Des	92.000.000	81.660.825	257	92.000.000	95.223.101	341
<b>Total</b>	<b>1.820.000.000</b>	<b>1.558.518.530</b>	<b>3.384</b>	<b>1.820.000.000</b>	<b>1.781.708.504</b>	<b>4.045</b>
<b>Selisih</b>	<b>-261.481.470</b>	<b>86%</b>		<b>-38.291.496</b>	<b>98%</b>	
		<b>2022</b>			<b>2023</b>	
	<b>Target</b>	<b>Capaian</b>	<b>transaksi</b>	<b>Target</b>	<b>Capaian</b>	<b>transaksi</b>
Jan	85.000.000	74.701.368	247	75.000.000	61.191.979	228
Feb	90.000.000	61.956.135	262	75.000.000	77.238.023	247
Mart	95.000.000	84.626.205	298	195.000.000	104.036.370	288
Apr	750.000.000	511.873.228	634	455.000.000	451.188.855	581
Mei	95.000.000	107.631.533	261	180.000.000	43.966.580	139
Jun	160.000.000	96.654.186	248	150.000.000		
Jul	175.000.000	114.356.173	245	95.000.000		
Ags	95.000.000	63.745.056	250	95.000.000		
Sept	95.000.000	63.345.744	245	95.000.000		
Okt	95.000.000	63.838.519	246	95.000.000		
Nov	95.000.000	61.632.526	236	95.000.000		
Des	95.000.000	88.066.374	211	95.000.000		
<b>Total</b>	<b>1.925.000.000</b>	<b>1.392.427.047</b>	<b>3.383</b>	<b>1.700.000.000</b>	<b>737.621.807</b>	<b>1.483</b>
<b>Selisih</b>	<b>-532.572.953</b>	<b>72%</b>		<b>-962.378.193</b>	<b>43%</b>	

Tabel 4.3. Data Penghimpunan CRM

Data tersebut menunjukkan bahwa belum tercapainya target penghimpunan zakat pada divisi tersebut. Target yang belum dapat dihimpun sebesar 28%. Menganalisis data tersebut juga didapati bahwa penghimpunan terbesar pada bulan April-Mei di tahun 2020 sampai tahun 2022 dan bulan Maret-April di tahun 2023 yang dimana bulan tersebut adalah bulan Ramadhan. Hal tersebut memberi kesimpulan bahwa penghimpunan dana zakat akan lebih besar terjadi bulan tersebut. Hasil observasi yang didapatkan oleh peneliti menunjukkan bahwa tidak hanya zakat fitrah saja yang disalurkan oleh para muzakki di bulan tersebut, para muzakki juga memilih bulan ramadhan untuk menunaikan zakat penghasilan atau zakat profesinya di bulan tersebut dengan alasan untuk menambah keberkahan. Maka perlunya lembaga zakat memasifkan kampanye zakat pada bulan-bulan yang lainnya, mengingat zakat yang wajib ditunaikan pada bulan Ramadhan adalah zakat fitrah dan zakat yang lainnya dihitung dari *nisab* dan *haulnya* yang wajib ditunaikan jika sudah memenuhi syaratnya.

#### 7. Mitra Salur

Merupakan divisi khusus yang bentuk untuk melakukan kampanye zakat di wilayah perkantoran atau perusahaan, baik milik negara (BUMN) maupun swasta yang dianggap berpotensi dan memenuhi syarat untuk mengeluarkan zakatnya. Beberapa langkah dilakukan dalam pelaksanaan kampanye yang dilakukan mengingat membutuhkan beberapa koordinasi untuk bisa melakukan kampanye zakat kepada mereka. Hasil wawancara kami dengan Herianti selaku amil yang bertanggungjawab pada divisi tersebut adalah sebagai berikut:

“Melakukan kunjungan adalah proses awal ketika kita ingin mengkampanyekan zakat ke suatu perusahaan dengan sasaran yaitu dapat bekerjasama dengan bagian yang menangi CSR disuatu perusahaan untuk mengetahui potensi zakat yang bisa dihimpun dari perusahaan tersebut. Setelah melakukan audiensi dengan mereka, proses kampanye atau ajakan

kolaborasinya dengan memasukan proposal dan presentasi program atau dengan menginisiasi program bersama yang tentunya punya dampak di masyarakat.”<sup>15</sup>

Dari wawancara tersebut dapat dipahami bahwa pelaksanaan kampanye amil zakat harus mengetahui terlebih dahulu dengan potensi zakat yang akan menjadi target kampanyenya. Hal tersebut menandakan bahwa tidak semua lembaga bisa dijadikan sebagai mitra dalam pengimpunan dana zakatnya. Amil perlu juga memperhatikan lembaga yang akan dijadikan mitranya bekerja dalam sektor yang tidak bertentangan dengan aturan syariah. Sehingga dana zakat yang akan dihimpun halal hukumnya.

Pelaksanaan kampanye zakat yang dilakukan dengan konsep ajakan kolaborasi program merupakan hal yang menarik. Memiliki kemiripan dengan devisi lainnya yang telah kami paparkan sebelumnya yaitu melakukan kampanye zakat dengan mengikut sertakan mereka dalam prosesnya. Tidak hanya mengumpulkan zakat, namun mereka ikut serta terlibat dalam penyalurannya. Cara amil tersebut bisa membuat simpati para calon mazakki untuk menunaikan zakatnya di IZI.



Gambar 4.6. Kolaborasi Program IZI, Paragon Group, dan PT. Lintas Arta

<sup>15</sup> Herianti (28 Tahun), Penanggung Jawab Devisi Mitra Salur IZI Sulawesi Selatan, wawancara, 04 Februari 2023

Gambar di atas menunjukkan implementasi dari program yang diselenggarakan IZI. Pada umumnya pembagian paket bantuan diberikan menjelang idhul fitri, sedangkan hal yang menarik dan berbeda dengan program di lembaga lainnya adalah konsep dimana pembagian paket ramadhan oleh IZI ingin mengajak para muzakki membantu mustahik untuk memiliki kebutuhan pokok ketika mereka akan memasuki bulan suci ramadhan dan paling lambat pada pertengahan bulan. Menjadi problem yang mendasar adalah pemenuhan kebutuhan pokok para mustahik agar mereka bisa turut menjalankan puasa dan ibadah lainnya di bulan ramadhan. Adapun hasil penghimpunan yang berhasil dikumpulkan dari devisa ini adalah sebagai berikut:

<b>Nama Perusahaan</b>	<b>Jumlah Donasi ZIS 2020</b>	<b>Jumlah Donasi ZIZ 2021</b>	<b>Jumlah Donasi ZIZ 2022</b>
Baituzzakah Pertamina	66.650.000	98.424.250	
BANK SULSELBAR	92.400.000	150.753.143	
BNI Syariah KCU Makassar	1.500.000		
KPP Makassar Utara	3.500.000		
Lazis PLN UPB Sulselrabar	37.400.000	12.000.000	
MAI FOUNDATION	147.500.000	28.500.000	
YBM PLN UIW SULSELBAR	201.485.000	332.638.148	201.236.712
ZIS INDOSAT PUSAT	1.000.000		
ZIS Indosat SUMAPA	10.000.000	9.800.000	
YBM PLN UIP SULBAGSEL	16.100.000	25.750.000	28.950.000
MTT SULAWESI	178.750.000	93.300.000	102.500.000
PT. Lintas Agro Group	20.000.000		
PT. Pegadaian	7.100.000	19.500.000	
PT. TIKI JNE CABANG MAKASSAR	2.500.000	2.000.000	3.000.000
Telkomsel	5.000.000		
Yayasan Hadji Kalla	231.000.000	618.600.000	958.400.000
AirNav Cabang MATSC		1.000.000	
Bea Cukai Papua Peduli		31.000.000	
KR 6 Pakrasanganta		13.810.000	
PT. Paragon Technology and Innovation Makassar		12.900.000	

YBM PLN UP3 Pinrang			11.000.000
KSP Bakti Huria			3.500.000
RETAiL		98.574.710	59.823.000
<b>Total</b>	<b>1.021.885.000</b>	<b>1.548.550.251</b>	<b>1.368.409.712</b>

Tabel 4.4. Data penghimpunan Mitra Salur

Data diatas menunjukkan banyaknya perusahaan yang tidak pada tahun 2020 dan 2021 tidak lagi menunaikan zakatnya di LAZNAS IZI. Data yang ada pada tahun 2022 menunjukkan bahwa hanya 33.33% jumlah perusahaan yang kembali menunaikan zakatnya di LAZNAS IZI dari data perusahaan yang menunaikan zakatnya pada tahun 2021. Terdapat pertambahan jumlah perusahaan sebesar 21.65% pada tahun 2022, namun terjadi penurunan pada hasil yang berhasil untuk dihimpun sebesar 11.63%. Data diatas juga menunjukkan bahwa dari berbagai perusahaan yang ada, Yayasan Hadji Kalla memiliki peningkatan di setiap tahun berjalan.

Perubahan jumlah perusahaan yang menunaikan zakatnya dari tahun ke tahun adalah disebabkan berbagai faktor. Observasi yang dilakukan oleh peneliti menunjukkan bahwa beberapa perusahaan mulai menyalurkan zakatnya tanpa melalui lembaga zakat lagi. Membuat program-program yang sama dan melakukan pemberdayaan masyarakat dengan dana tersebut. Dengan demikian, pentingnya bagi lembaga zakat untuk mengkapanyekan zakat dengan menampilkan program-program yang lebih menarik dan memiliki nilai lebih tersendiri jika berharap lembaga lain tetap menyalurkan zakat mereka melalui LAZNAS IZI. Inovasi dalam pelaksanaan pogram menjadi bahan penunjang tersendiri pelaksanaan kampanye zakat.

#### 8. ZIS Advisor

Merupakan devisi yang melakukan kampanye zakatnya dengan menyasar komunitas-komunitas dan juga membuka gerai. Hasil wawancara kami dengan Anisa Fitri sebagai berikut:

“proses kampanye yang kami lakukan adalah mengajak komunitas-komunitas yang memiliki kemiripan program dengan IZI untuk sama-sama mengembangkan program tersebut. Biasa komunitas tersebut juga memiliki dana yang terbatas. Sehingga ketika mereka sepakat untuk melakukan kerja sama, maka IZI akan memberikan *support* dalam hal ini tambahan anggaran dana zakatnya. Setelah cukup maka akan di eksekusi bersama sesuai dengan kesepakatan. Sedangkan untuk gerai sendiri kami akan maksimalkan di bulan Ramadhan dengan target lokasi masjid-masjid yang banyak jamaahnya, beberapa masjid Mall dan masjid-masjid yang dirasa memiliki potensi penghimpunan zakat yang tinggi.”<sup>16</sup>

Hasil wawancara tersebut menunjukkan bahwa IZI juga mempertimbangkan pengumpulan zakat melalui komunitas-komunitas yang ada. Sulawesi selatan dan Makassar pada khususnya, terdapat begitu banyak komunitas yang memiliki kepedulian pada dunia sosial. Komunitas-komunitas tersebut banyak hadir di setiap peristiwa-peristiwa sosial yang membutuhkan peranan dan bantuan masyarakat umumnya. Seperti bencana alam, kebakaran dan lainnya. Namun komunitas tersebut pada dasarnya tidak memiliki aturan yang jelas dengan sistem pendistribusian donasi yang mereka miliki. Salah satu sumber donasi yang ada juga merupakan dana zakat. Kampanye oleh amil dirasa penting agar komunitas-komunitas tersebut paham tentang pengelolaan dana zakat.

Pemasangan gerai-gerai zakat di beberapa masjid dengan membagikan brosur dan selebaran tentang ajakan berzakat di IZI , berisi informasi tentang program-program yang telah dilaksanakan maupun yang dicanangkan. Khususnya program yang dilaksanakan di bulan Ramadhan. Kampanye tersebut sifatnya

---

<sup>16</sup>Anisa Fitri (26 Tahun), Penanggung Jawab Devisi ZIS Advisor IZI Sulawesi Selatan, wawancara, 25 Januari 2023

personal kepada para jamaah masjid yang ada, mengingat bahwa masjid-masjid pada umumnya telah bekerja sama dengan BAZNAS dalam penghimpunan zakat.

<b>Dana Komunitas</b>	
<b>2019</b>	
Komunitas Beasiswa 10.000 Makasar	2.000.000
HMA_PNUP Periode 2011/2021	3.500.000
KNPI Marusu	1.900.000
PKMPM Makassar	26.300.000
Darmawanita BPS	2.000.000
Bermawan Peduli Santri dan Dhuafa	1.000.000
<b>Total</b>	<b>36.700.000</b>
<b>2020</b>	
Bermawan Peduli Santri dan Dhuafa	4.900.000
Paguyuban STAN 2004/2005	13.223.898
Gerakan Hati	2.570.000
Kema FK Unhas	10.445.250
FoSSE Sulselbar & Papua	7.500.000
Salimah Sulsel	315.000
<b>Total</b>	<b>38.954.148</b>
<b>2021</b>	
HIMBIDA UM	1.200.000
HIPMI UINAM	800.000
HMJ PSB UINAM	2.600.000
Ikatan Alumni STAN Sulselbar	60.838.811
Ikatan keluarga pelajar soppeng	300.000
keluarga jurusan PBS-UINAM	1.900.000
MT. Al-Muhajirin Bung Permai	4.120.000
MT. Il ihsan Mubarak Hijau Zarinda	820.000
Pelanggan Komando Caffee	375.000
Rohis KPP Pratama Makassar Selatan	5.000.000
UKM Se-FISIP Unhas	1.500.000
Kesehatan Masyarakat Sahabat Dhuafa	8.500.000
Bermawan Peduli Santri dan Dhuafa	2.400.000
Rohis Beacukai Sumbangsel	2.000.000
<b>Total</b>	<b>92.353.811</b>

Tabel 4.5. Data pengimpunan *ZIS Advisor*

Data tersebut menunjukkan bahwa terjadi peningkatan jumlah komunitas yang menjadi mitra LAZNAS IZI dalam upaya penghimpunan zakat. Dari hasil



pengamatan dari peneliti didapati bahwa mayoritas yang ada masih berada di kawasan makassar saja, belum menyentuh ke kabupaten dan kota lainnya di Provinsi Sulawesi Selatan. Pelaksanaan kampanye zakat harusnya bisa menyebar keseluruh wilayah yang ada di sulawesi selatan. Amil LAZNAS IZI perlu membuat data-data komunitas yang ada dan berpotensi untuk turut serta dalam proses pelaksanaan kampanye zakat.

#### 9. ZIS Payroll

Salah satu devisi yang belum lama di bentuk adalah Payroll. Dibentuk pada tahun 2021 dengan tujuan untuk mengkampanyekan zakat secara lebih mendalam pada sekmentasi tertentu. Wawancara kami dengan Nurul Aqilah mengenai pelaksanaan kampanye zakat devisi sebagai berikut:

“Tugas utama payroll ialah menghimpun dan mendayagunakan zakat dari pemotongan langsung dari gaji karyawan dalam sebuah perusahaan. Sedangkan kampanye zakat payroll menurut saya bagian SDM yang mengatur dan memfasilitasi karyawan dalam perhitungan gaji serta hitungan persen zakat sesuai dengan gaji kemudian bagian SDM yang bertanggungjawab yang akan menyerahkan donasi zakat ke lembaga amil zakat untuk dilakukan laporan dan pertanggungjawaban sesuai akad penyaluran.”<sup>17</sup>

Wawancara di atas menunjukkan bahwa devisi ini bertugas khusus mengkampanyekan zakat kepada karyawan suatu lembaga baik pemerintahan maupun swasta, membuat suatu badan untuk mengelola zakat kariawan tersebut. Tugas amil di devisi ini melakukan kampanye secara personal terlebih dahulu. Jika sebageian besar karyawan tersebut banyak yang sudah menuaikan zakat, maka langkah selanjutnya adalah membentuk unit pengumpulan zakat. Kemudian zakat yang dikumpulkan disalurkan dengan program telah disepakati bersama.

---

<sup>17</sup> Nurul Aqidah (26 Tahun), Penanggung Jawab Devisi ZIS Payroll IZI Sulawesi Selatan, wawancara, 30 Januari 2023

Cara kampanye seperti ini memang lebih dapat dengan mudah di melakukan proses penyadaran muzakki untuk menuaikan zakatnya. Kampanye yang dilakukan dengan mengajak mereka ikut serta terlibat dalam penyalurannya. Selain mengumpulkan zakatnya, mereka juga dapat mengetahui dengan pasti dimana zakat mereka akan disalurkan.

No.	Nama	Jenis Zakat	Periode	Jumlah
1	musdalifah Muhajji	Zakat Profesi	Januari-April	3.155.000
2	Wahyudi	Zakat Profesi	Januari-April	
3	Dicky Nuril Hamdani	Zakat Profesi	Januari-April	
4	Muhammad Farhan Alibsyah	Zakat Profesi	Januari-April	
5	Irwan Ardiansyah	Zakat Profesi	Januari-April	
6	EdaNurma Rudtya	Zakat Profesi	Januari-April	
7	Teguh Darmono	Zakat Profesi	Januari-April	
8	Jusnaeni Ju'an	Zakat Profesi	Januari-April	
9	hadisamilda	Zakat Profesi	Januari-April	
10	Yusrawaty	Zakat Profesi	Januari-April	
11	Steven Will Mokoagow	Zakat Profesi	Januari-April	
12	Fiani Lawalata	Zakat Profesi	Januari-April	

Tabel 4.6. Data Penghimpunan *ZIS Payroll*

Data diatas memberi informasi bahwa devisi tersebut belum menunjukkan hasil yang maksimal dalam penghimpunan dana zakat. Hal tersebut dikarenakan devisi tersebut masih tergolong baru berjalan dan masih dalam tahap pencarian data calon muzakki. Pengamatan dari peneliti menunjukkan bahwa proses kampanye zakat pada devisi ini akan menjadi sulit dilakukan, mengingat perlu melakukan pendekatan secara khusus pada tiap-tiap perusahaan untuk mendapatkan data karyawan yang berpotensi menjadi muzakki.

#### 7. Zakat Pedia (*Digital Funding*)

Proses yang dilalui oleh calon muzakki lebih mudah dengan perkembangan teknologi. Kampanye melalui media sosial dijalankan hampir oleh

seluruh lembaga pengelola dana zakat. Amil tidak harus langsung menemui calon muzakki, melainkan cukup dengan mengisi portal-portal media. Hasil wawancara dengan Indra yang merupakan penanggungjawab dari *Digital Funding IZI Sulawesi Selatan* sebagai berikut:

“Kampanye melalui digital funding berfungsi untuk mengedukasi masyarakat terkait bagaimana cara menunaikan zakat, infaq dan sedekah melalui jejaring sosial maupun website. Selain mudah untuk ditunaikan, strategi kampanye via *digital funding* ini juga lebih transparan baik dari segi penyaluran dan hasil donasinya. Untuk proses pelaksanaan kampanye beberapa hal harus dipenuhi. Jika itu melibatkan personal terlebih kampanye kesehatan maka diperlukan persetujuan pasien untuk dikampanyekan via media sosial. Sementara untuk kampanye umum hanya dimantapkan di aset-aset seperti foto, video dan juga berapa banyak anggaran yang dibutuhkan melalui rancangan anggaran biaya (RAB). Setelah itu, semua badan akan diproses ditayangkan dalam website milik IZI yang bernama Zakatpedia. Setelah itu, akan dioptimasi via iklan di media sosial yang tersedia.”<sup>18</sup>

Melakukan kampanye melalui *digital funding* salah satu cara pelaksanaan kampanye yang belum lama diterapkan. Perkembangan teknologi menuntut lembaga membuat divisi khusus yang menangani platform media guna ikut aktif dalam melakukan kampanye zakat. Wawancara tersebut menunjukkan bahwa beberapa hal yang harus dipenuhi dalam pelaksanaan kampanyenya dan membutuhkan persetujuan dari pihak-pihak yang berkaitan dalam kampanye tersebut, terkhusus mustahik yang akan menjadi obyek dari penyaluran dana zakat itu sendiri.

---

<sup>18</sup> Indrawati (28 Tahun), Penanggung Jawab Digital Funding IZI Sulawesi Selatan, wawancara, 28 Januari 2023



Gambar 4.6 Kampanye zakat pada zakat Pedia (*Digital funding*)

*Digital funding* memberi kemudahan dalam proses pembayaran zakat. Selain itu, para muzakki lebih mudah untuk mengetahui perkembangan dari pelaksanaan dan perkembangan program, bahkan dapat dengan mudah mengetahui jumlah donasi yang terkumpul. Meskipun belum menunjukkan hasil penghimpunan yang maksimal, namun *Digital funding* kedepan dapat menjadi alternatif yang menawarkan kemudahan dalam proses kampanye zakat dengan melihat perkembangan media yang ada.

Berdasarkan uraian dari pelaksanaan kampanye zakat oleh bidang edukasi dan kemitraan zakat, dapat disimpulkan bahwa kampanye zakat oleh LAZNAS IZI Sulawesi Selatan dilaksanakan melalui bidang Edukasi dan Kemitraan Zakat yang membentuk beberapa divisi Yaitu divisi MIZI dan MIZIR, Phone Selling, CRM, Mitra salur, ZIS Advisor, ZIS Payroll, dan Digital Funding yang masing-masing dari divisi tersebut menjalankan kampanye sebagaimana pemaparan di atas. Pada dasarnya LAZNAS IZI Sulawesi Selatan melakukan kampanye dengan pendekatan persuasif kepada calon muzakki serta menggunakan platform media dalam pemanfaatan perkembangan teknologi.



gambar 4.7 kampanye persuasif LAZNAS IZI Sulawesi Selatan

Pelaksanaan kampanye zakat oleh amil LAZNAS IZI Sulawesi Selatan lebih menggunakan pendekatan persuatif. Pelaksanakan kampanye zakatnya dengan beberapa tahapan, mulai dari membangun sebuah ide atau gagasan konten kampanye zakat, kemudian slogan-slogan yang menarik perhatian publik, lalu mengajak para muzakki untuk ikut berperan dalam ide atau gagasan tersebut, dan menggunakan media dalam rangka menampilkan kepada khalayak yang juga menjadi bentuk dari kampanye terwujudnya ide atau suatu gagasan.

Gambar di atas menunjukkan proses dari kampanye persuatif oleh LAZNAS IZI Sulawesi Selatan. Suatu peristiwa yang membutuhkan perhatian masyarakat menjadi ide awal dari kampanye zakat. Kemudian slogan yang mereka bangun untuk menarik perhatian publik adalah gotong royong yang menjadi simbol persatuan bagi masyarakat di Indonesia. Setiap muzakki yang menyalurkan zakatnya diajak terlibat dalam prosesnya baik berupa pembukaan dari program tersebut atau ikut aktif berperan di dalamnya. Pada akhirnya menampilkan setiap perkembangan yang ada dari dampak tersalurkan zakat

melalui media-media yang dapat diakses oleh masyarakat pada umumnya dengan harapan akan kesadaran dari para calon muzakki-muzakki lainnya.

Data menunjukkan bahwa divisi MIZI & MIZIR mencapai penghimpunan dengan angka tertinggi dibanding dengan divisi lainnya. Adapun yang paling rendah adalah *Payroll*. Menganalisis lebih mendalam dari data-data yang ada bahwa zakat yang berhasil dikumpulkan belum menyebar pada semua daerah di Sulawesi Selatan dan belum menyentuh pada semua objek zakat. Lembaga perusahaan ataupun komunitas mayoritas masih berada pada sektor perdagangan. Adapun untuk sektor pertanian dan peternakan masih belum terlihat data-data yang menunjukkan bahwa kampanye zakat harus lebih dimasifkan ke berbagai sektor yang menjadi objek dari zakat. Platform media yang semakin luas harusnya dapat dimanfaatkan dalam upaya menyebarkan konten-konten dari kampanye zakat.

### **C. Peluang dan Tantangan Pelaksanaan Kampanye Zakat**

#### **1. Peluang Kampanye zakat**

Pelaksanaan kampanye zakat yang dilakukan oleh LAZNAS IZI sejauh ini berkembang dengan adanya peluang yang muncul dalam prosesnya. Peluang tersebut dinilai telah dan akan memberikan kontribusi yang besar jika dapat dioptimalkan dalam proses kampanye zakat. Beberapa peluang yang ada di antaranya sebagai berikut.

##### **a. Besarnya jumlah umat Islam di Sulawesi Selatan**

Jumlah penduduk disulawesi selatan berjumlah 9.073.509 jiwa.<sup>19</sup> Bila dipresentasikan berdasarkan penganut agama, Islam menjadi agama dengan penganut mayoritas. Jumlah pemeluk Islam 89,87%. Disusul pemeluk Agama

---

<sup>19</sup> <https://sulsel.bps.go.id/indicator/12/83/2/jumlah-penduduk.html> (24-05-2023)

Kristen 7,54%, Katolik 1,66%, Hindu 0,69%, serta 0,63% pemeluk Budha.<sup>20</sup> Jumlah tersebut memberi dampak positif terhadap potensi zakat yang ada di Sulawesi Selatan.

Pada tahun 2020, jumlah Angkatan kerja di Provinsi Sulawesi Selatan sebanyak 4.276.437 orang terdiri dari 2.426.579 laki-laki dan 1.580.041 perempuan. Potensi zakat makanan pokok komoditas padi di Sulawesi Selatan mencapai Rp1,169 triliun. Potensi zakat perkebunan secara keseluruhan untuk Provinsi Sulawesi Selatan mencapai Rp307,134 miliar. Potensi zakat pertanian di Provinsi Sulawesi Selatan dari bahan pokok dan perkebunan diperkirakan mencapai Rp1,476 triliun. Potensi zakat hewan ternak secara keseluruhan kabupaten/kota di Provinsi Sulawesi Selatan mencapai Rp631,249 miliar. Potensi zakat uang sebesar 595,6 M dengan potensi zakat uang terbesar berada di Kota Makassar dengan jumlah mencapai Rp55,3 miliar. Disusul Kabupaten Pangkep Kepulauan Rp43,8 miliar, dan Kabupaten Luwu Timur Rp34,8 miliar. Sedangkan wilayah terendah potensi zakat uang berada di Kabupaten Tana Toraja, hanya mencapai Rp1,6 miliar dikarenakan minimnya jumlah Muslim di wilayah tersebut.<sup>21</sup>

No.	Kabupaten /Kota	Objek Zakat					jumlah Potensi zakat (Miliar)
		Zakat Pertanian	zakat Perternakan	zakat uang	zakat perusahaan	zakat penghasilan	
1	Selayar	7,94	14,08	26,9	0,02	78,8	127,83
2	Bulukumba	66,31	49,7	20	0,01	183,03	319,05
3	Bantaeng	25,4	27,64	27,6	0	119,3	199,91

<sup>20</sup> <https://sulsesuara.com/read/2021/10/03/153539/jumlah-penduduk-muslim-sulawesi-selatan-8987-persen> (24-05-2023)

<sup>21</sup> Muhammad Choirin dkk, *Indikator Pemetaan Potensi Zakat Provinsi, Kabupaten, dan Kota Tahun 2022 Regional Sulawesi*, (Jakarta: Puskas BAZNAS RI, 2022) h. 68-86

4	Jeneponto	32,28	81,28	16,4	0	131,73	261,65
5	Takalar	28,09	17,8	19,7	0,02	116,7	182,33
6	Gowa	76,04	43,44	15,9	0,09	255,01	390,46
7	Sinja	34,35	74,03	26,8	0,02	143,51	278,71
8	Maros	52,9	62,49	30	0,08	201,34	346,84
9	Pangkep	36,58	18,42	43,8	0,04	288,66	387,53
10	Barru	36,94	24	24,6	0,03	75,89	161,49
11	Bone	222,64	155,93	27,7	0,11	405,6	811,98
12	Soppeng	83,9	15,79	29	0,01	125,06	254,79
13	Wajo	175,88	45,47	28,6	0,04	250,53	500,51
14	Sidrap	117,88	15,28	23,2	0,01	124,38	280,49
15	Pinrang	164,18	25,24	30	0	206,08	425,48
16	Enrekang	42,32	15,7	21	0,04	94,23	173,25
17	Luwu	101,22	7,15	21,8	0,02	143,8	274,01
18	Tanah Toraja	3,16	0,94	1,6	0,05	8,39	14,12
19	Luwu Utara	77,33	17,68	60,2	0,03	113,54	228,75
20	Luwu Timur	57,45	6,07	34,8	0,04	224,95	341,31
21	toraja Utara	5,28	1,06	3,5	0,07	16,27	26,17
22	Makassar	2,73	1,2	55,3	0,04	1,375,18	1,436,40
23	Pare-pare	1,05	2,39	26,9	0,15	77,31	107,77
24	Palopo	6,4	2,79	20,4	0,27	66,91	96,46
	<b>Jumlah</b>	<b>1.476,02</b>	<b>726,57,00</b>	<b>595,6</b>	<b>2,91</b>	<b>4.826,27</b>	<b>7.627,33</b>

Melihat data yang ada, jika dibandingkan dengan data muzakki dari setiap komoditas yang menjadi muzakki dan lembaga yang menjadi mitra LAZNAS IZI maka dapat dicermati bahwa kampanye zakat yang dilakukan masih berada pada objek zakat yang berupa zakat penghasilan. Hal tersebut dapat dilihat dari data muzakki, komunitas dan perusahaan masih berada di sekitar makassar yang dimana objek zakat terbesar dimakassar ada pada zakat penghasilan.

Amil LAZNAS IZI perlu melaksanakan kampanye zakat yang lebih merata di berbagai daerah dari kabupaten dan kota lainnya di Sulawesi Selatan. Data yang ada menunjukkan besarnya potensi zakat dari objek zakat pertanian yang berada di kabupaten Bone, kedian disusul dengan Pinrang, Sidrap dan wajo. Demikian pula dengan zakat perternakan, Bone menjadi kabupaten pontensi zakat



perternakan tertinggi dibanding dengan kabupaten dan kota lainnya di Sulawesi Selatan. Dari tersebut, dapat disimpulkan bahwa penyebaran dari kampanye zakat perlu menjadi perhatian khusus dari LAZNAS IZI Sulawesi Selatan. Kampanye zakat hendaknya sampai ke setiap daerah-daerah yang ada di Sulawesi Selatan secara merata.

b. Perkembangan Media Sosial.

Teknologi sangat dirasakan oleh seluruh elemen masyarakat menjadi peluang tersendiri dalam proses kampanye zakat. Sebagaimana kampanye pada umumnya, kampanye zakat dapat ikut berkembang selaras dengan perkembangan media. Hasil wawancara kami dengan ibu indrawati sebagai berikut:

“Peluang kampanye melalui digital funding sangat besar. Karena pengguna media sosial di Indonesia, terlebih di seluruh dunia sudah tidak terbendung lagi. Jika di lembaga zakat ini disebut sebagai calon Muzakki dan ini adalah peluang yang besar. Bukan hanya itu, cara menunaikannya pun mudah hanya melalui telfon genggam dengan nominal berapapun.”<sup>22</sup>

Indonesia yang merupakan salah satu negara dengan pengguna media sosial terbesar menjadi perhatian khusus bagi LAZNAS IZI Sulawesi Selatan. Sebagai tempat yang sering disebut memiliki perkembangan terbesar di Indonesia timur harus dimanfaatkan dengan baik. Penggunaan platform media akan membantu penyebaran konten-konten kampanye zakat. Selain hal tersebut, pengetahuan masyarakat terhadap LAZNAS IZI semakin meluas.

Beberapa media sosial telah digunakan oleh LAZNAS IZI seperti facebook, twiter, instalgram, youtube, dan lainnya. Hal tersebut dapat menjawab tantangan perkembangan zaman dan proses kampanye lebih mudah untuk dilakukan. Pola kehidupan masyarakat yang tidak bisa dipisahkan dari

---

<sup>22</sup>Indrawati (28 Tahun), Penanggung Jawab Digital Funding IZI Sulawesi Selatan, wawancara, 28 Januari 2023

perkembangan media digital, mulai dari kebutuhan hiburan hingga kebutuhan lainnya.

“Memudahkan, dimudahkan. Inilah yang menjadi semboyan pergerakan IZI. Pada awal tahun lalu kami dari manajemen sudah mendatangi beberapa media cetak untuk sosialisasi lembaga dan ampaknya belum begitu maksimal. Tahun ini kita sudah mengagendakan di Hari Pers untuk mengadakan kegiatan bersama dengan media online. Kami rasa akan memudahkan lembaga dalam proses kampanye zakat yang dilakukan oleh IZI. Media tersebut nantinya dapat memberitakan beberapa program dampak dari tersalurkannya zakat karena begitu banyak program yang telah dilakukan oleh IZI Sulawesi Selatan belum diketahui oleh banyak warga Sulawesi Selatan secara khusus. Program pemberdayaan ekonomi dan Sosial kami telah laksanakan diberbagai daerah tertinggal dan juga daerah yang tertimpa bencana tentu dengan mempertimbangkan setiap mementum. Ramadhan misalnya, kami akan mengangkat tema dampak zakat Idul Fitri dan pada bulan bulan yang lain akan kami sesuaikan dengan tema-tema yang relevan. Kami sedang merancang semangat *One Action-One News*, yakni setiap kegiatan yang kami lakukan dalam rangka penyaluran dana zakat akan dibuatkan rilis berita. Kemudian berita tersebut yang akan menjadi bahan kampanye dari teman-teman di bidang kemitraan dan edukasi Zakat”<sup>23</sup>

Perkembangan media memberi kemudahan dalam akses untuk mendapatkan informasi. Seperti halnya pada kampanye lainnya ataupun iklan suatu produk, media menjadi alat yang dirasa sangat memberikan efek yang besar dalam mencari perhatian publik. Hasil wawancara menunjukkan bahwa media harus didesain dengan sebaik-baiknya pada kampanye zakat. Program-program unggulan harusnya diketahui oleh masyarakat agar mereka merasakan adanya dampak dari zakat yang mereka tunaikan.

Dengan semangat memudahkan dan dimudahkan, sebagai ajakan kepada para muzaki yang dengan mereka memudahkan urusan saudaranya makan Allah SWT. akan mempermudah urusan mereka IZI akan mengkampanyekan zakat.

---

<sup>23</sup> Ramli (37 Tahun), Kepala Perwakilan IZI Sulawesi Selatan, *wawancara*, 20 Januari 2023

Strategi *One Action-One News* memberi penekanan bahwa kedepan IZI Sulawesi Selatan akan lebih memanfaatkan media sebagai sarana kampanyenya. Program ekonomi dan sosial menjadi isu yang dianggap dapat menarik perhatian masyarakat khususnya para muzaki mengingat di Indonesia masih banyak daerah tertinggal dengan pertumbuhan ekonomi yang lemah. Slogan yang lain yang digunakan IZI dalam upaya meningkatkan kesadaran berzakat adalah dengan ajakan *Gotong Royong*.



Gambar 4.8 kampanye zakat IZI

Sumber: <https://zakatpedia.com/programs/gotong-royong-pulihkan-turki>

Budaya gotong royong di Indonesia dalam kehidupannya bermasyarakat dijadikan sebagai salah satu pemancing semangat dalam menunaikan zakat oleh IZI. Beberapa kampanye dilakukan dalam upaya mengajak masyarakat mengambil peran dalam membantu sesama. Setiap kegiatan kampanye yang dilakukan memperhatikan kesesuaian dengan kultur masyarakat dan kondisi yang ada dengan menampilkan beberapa program unggulan yang dimiliki oleh IZI.

“Ada beberapa program unggulan yang selalu kami update perkabangannya, terkhusus dampak dari zakat itu sendiri. Beberapa program yang kami laksanakan melihat setiap momentum yang ada biasanya kami melihat di kalender nasional. Seperti hari buruh, hari pangan, dan lainnya. Semua kami sajikan melalui portal media yang mudah untuk di akses oleh masyarakat luas. Pada hari pers juga kami

mengadakan program dalam rangka merangkul media untuk menguatkan kampanye melalui media.”<sup>24</sup>

Cara yang digunakan oleh IZI Sulawesi Selatan dalam upaya mengoptimalkan media sebagai sarana kampanye zakat sesuai dengan dengan strategi kampanye yang disampaikan oleh Ruslan Rosadi, yaitu perlunya menentukan suatu tema yang menjadi isu dalam kampanye. Tema *Mudahkan, Dimudahkan* menjadi isu yang akan dikembangkan. Isu ini harap bisa menjadi penarik perhatian. Dapat membantu sesama adalah bagian dari cita-cita yang ingin diraih oleh umat muslim. Selain itu, analisis situasi juga dilakukan dengan melihat momen tersebut juga menjadi perhatian banyak masyarakat di Indonesia dan disisi lain momen tersebut di lingsi dengan hari libur nasional, sehingga banyak waktu mereka untuk melihat sosial media mereka.



Gambar. 4.9 Media Kampanye Zakat  
Sember: <https://www.instagram.com/p/CrIdXb0LWH5/>

<sup>24</sup> Indrawati (28 Tahun), Penanggung Jawab Digital Funding IZI Sulawesi Selatan, wawancara, 28 Januari 2023

Uraian dengan berbagai contoh kegiatan kampanye yang telah dilaksanakan memberi pemahaman bahwa IZI berupaya memanfaatkan peluang perkembangan media untuk melaksanakan kampanye zakat dengan mengangkat Jargon *Memudahkan Dimudahkan* dan Gotong royong. Jargon tersebut diharapkan dapat mencuri perhatian para muzakki dengan menampilkan program program unggulan ada di IZI Sulawesi Selatan. Selain itu, pemanfaatan media dengan digital funding dalam upaya memberi kemudahan para muzakki juga dilakukan dengan membuat [zakatpedia.com](http://zakatpedia.com).

- c. Membangun jaringan relawan-relawan zakat yang tersebar di setiap kabupaten dan kota

Salah satu peluang yang dapat dilakukan dalam proses kampanye zakat adalah terbentuknya jaringan relawan di daerah. Hasil wawancara kami dengan bapak riswan selaku kepala divisi edukasi dan kemitraan zakat IZI Sulawesi Selatan sebagai berikut.

“alhamdulillah sejauh ini kami sudah membuat suatu alur kampanye dengan mencari relawan-relawan di tiap kabupaten dan kota hingga di kepulauan selayar kamipun sudah memiliki relawan. Cara ini sangat membantu proses kampanye zakat, kalau hanya mengandalkan amil yang ada di kantor sangat tidak memungkinkan kita dapat maksimal kampanye zakat ke daerah daerah. Kemudahan lainnya adalah kami dapat dengan mudah memetakan potensi zakat yang di daerah.”<sup>25</sup>

Wawancara tersebut memberi penjelasan bahwa IZI dalam upaya memperluas wilayah penyebaran kampanye zakat mengoptimalkan peranan relawan yang berada di tiap daerah. Para relawan yang bertugas membantu proses kampanye zakat yang dilakukan. Informasi yang lebih akurat jika didapatkan dari

---

<sup>25</sup> Ramli (37 Tahun), Kepala Perwakilan IZI Sulawesi Selatan, wawancara, 20 Januari 2023

orang yang memang berada di daerah tersebut, maka proses kampanye akan lebih mudah untuk dilakukan.

Proses kampanye zakat seperti ini akan dapat mengurangi beban operasional dan lebih mempercepat tersampainya pesan-pesan dalam kampanye. Pengelolaan relawan yang ada perlu dilakukan dengan memberikan pembekalan-pembekalan yang cukup yang dapat mereka terapkan dalam proses kampanye zakat. Hasil wawancara kami dengan bapak Riswan sebagai berikut.

“Tidak cukup hanya sekedar mengandalkan semangat relawan, kita juga melakukan pelatihan dan pembinaan kepada mereka. pelatihan dalam arti pembekalan tentang pemahaman tentang fikih zakat, karena setelah mereka berhasil mengajak orang untuk berzakat proses selanjutnya adalah menghitung persentasi zakat dari orang tersebut dan para relawan harus mengetahui tentang hal tersebut. Kami juga melakukan kontrol tekanan terhadap perkembangan relawan sekaligus untuk memecahkan kendala yang dihadapi para relawan di daerah.”<sup>26</sup>

Hasil wawancara tersebut menunjukkan bahwa LAZNAS IZI Sulawesi Selatan sangat memperhatikan dan merawat para relawan dalam upaya meluaskan sasaran kampanye zakat mereka. pembekalan dilakukan melihat perlu adanya pemahaman yang kuat dimiliki setiap relawan ketika mereka menjalankan proses kampanye zakat. Daerah-daerah yang memiliki keterbatasan akses, baik transportasi maupun teknologi membuat peran relawan sangat dibutuhkan dalam upaya kampanye zakat tersebut.



Gambar. 4.7 Pembinaan Relawan Zakat

<sup>26</sup> Riswan (35 Tahun), Kabid Kemitraan dan Edukasi Zakat IZI Sulawesi Selatan dan PJ MIZI-MIZIR, wawancara, 24 Januari 2023

Proses pembekalan dilakukan mulai dari pertemuan secara langsung maupun virtual dengan memanfaatkan media. Materi yang diberikan mulai dari kemampuan atau kecakapan dalam berkomunikasi dan pemahaman tentang zakat. Memperkenalkan program-program unggulan yang dijalankan oleh LAZNAS IZI membutuhkan keterampilan dan kecakapan dalam komunikasi. Dalam hal ini IZI telah berupaya memaksimalkan peluang dengan adanya relawan. Data relawan yang tersebar di luar dari pada kota makassar sebagai berikut:

No.	Nama	Kabupaten/Kota
1	Adang Yogi Kusdinar	Selayar
2	Hasanuddin	Bulukumba
3	tris	Bantaeng
4	Izzatunnisa	Jeneponto
5	Asmena Kusumardani	Takalar
6	Ilham Arif	Gowa
7	Mukhlis Mukrim	Sinjai
8	Muliati Mahyiddin	Maros
9	Magfira Ramadhani	Pangkep
10	Risna	Barru
11	Yasmin	Bone
12	Zuraedah	Soppeng
13	Awaluddin	Wajo
14	Faqiha	Sidrap
15	Hasma	Pinrang
16	Rini	Enrekang
17	Muh. Ihsan	Luwu
18	Muh. Irsyad	Tanah Toraja
19	Sakinah	Luwu Utara
20	Ilham	Luwu Timur
21	Mursyidin	toraja Utara
22	muhaimin	Pare-pare
23	Azhar	Palopo

Data yang ada menunjukkan bawah LAZNAS IZI memiliki relawan zakat di tiap daerah yang turut menyebarkan konten dari kampanye zakat. Jika jumlah mereka dikembangkan, tidak menutup kemungkinan akan lebih masifnya

penyebaran konten zakat di setiap daerah yang ada di Sulawesi Selatan mengingat data muzakki yang ada, mayoritas masyarakat yang berada di kota makassar. Jika kita ingin menyentuh potensi-potensi zakat dari objek zakat selain dari zakat penghasilan, maka dengan terbentuknya jaringan relawan yang mereka sebut dengan agen kebaikan IZI (AKI) akan membantu tersampainya zakat pada objek-objek vital lainnya yang memiliki potensi zakat yang besar.

d. Komunitas yang menjadi mitra penghimpunan zakat

Akhir-akhir ini begitu banyak lembaga atau komunitas yang didirikan oleh masyarakat dengan berbagai latar belakang dan tujuan perdiriannya. Meskipun komunitas tersebut banyak yang hanya untuk kalangan atau kelompok tertentu saja, namun banyak kegiatan mereka yang memberikan sumbangsih pada kegiatan sosial masyarakat secara umum. Banyak diantara komunitas tersebut yang menjadi mitra dari penghimpunan zakat oleh LAZNAS IZI Sulawesi Selatan. Hasil wawancara kami dengan Ibu Annisa Fitri sebagai berikut:

“Melihat begitu banyak komunitas yang tumbuh dan memiliki kesamaan tujuan dengan lembaga zakat, IZI mengajak mereka untuk kolaborasi baik dalam penghimpunan dana dari masyarakat dan juga penyalurannya. Saya melihat ada kesamaan program mereka dengan kami, di bagian tersebut kami masuk untuk mengajak mereka untuk sama-sama mengkampanyekan zakat.”<sup>27</sup>

Hasil wawancara tersebut mengindikasikan bahwa kerjasama dengan kelompok atau sebuah komunitas dalam kampanye zakat dapat dengan mudah dilakukan jika ada kesamaan persepsi terhadap pergerakan dalam bidang sosial di masyarakat bahkan kesamaan program membuat kolaborasi lebih mudah dilakukan. Hal tersebut dapat mempercepat dan dapat memberikan sumbangsih dalam peningkatan penghimpunan dana zakat karena setiap komunitas yang terbentuk kebanyakan memiliki massa dan pengurus yang tidak sedikit jumlahnya.

---

<sup>27</sup> Anisa Fitri (26 Tahun), Penanggung Jawab Devisi ZIS Advisor IZI Sulawesi Selatan, wawancara, 25 Januari 2023



“Tidak sampai di pengurus dan anggotanya saja. Bekerja sama dengan mereka juga dapat membuat penyebaran konten kampanye akan semakin meluas. Jika satu pengurus atau anggota menyebarkan ke keluarga atau sanak familinya, maka bisa diperkirakan begitu cepat dan luas penyebarannya daripada konten kampanye zakat. Namun tidak sekedar banyaknya dana zakat yang dapat terkumpul, kami juga memberikan pemahaman tentang dana zakat bahkan dana yang dihimpun dari masyarakat pada umumnya harus memperhatikan kaidah-kaidah syariah dalam pengelolaannya. Maka jika suatu komunitas telah berkolaborasi dengan IZI, maka IZI akan memberikan ketentuan-ketentuan dari pengalokasian dana zakat tersebut. Mulai dari berapa persen dari keseluruhan dana yang dihimpun dapat digunakan sebagai operasional program, hingga mekanisme pelaporan yang transparan sebagai bentuk keterbukaan informasi lembaga zakat dalam mengelola dana umat.”<sup>28</sup>

Wawancara di atas menunjukkan bahwa kerja sama dengan komunitas dijalankan bukan hanya sekedar untuk mendongkrak penghimpunan zakat semata. Tapi juga sebagai sarana dalam mengedukasi tentang pola penggunaan dana zakat. Hal tersebut sangat baik jika dapat berjalan dengan sebaik-baiknya, mengingat banyak komunitas yang menghimpun dana-dana umat baik berupa zakat maupun yang lainnya yang tidak jelas sistem pengalokasiannya. Tidak ada sistem aturannya, sehingga peluang dana disalahgunakan cukup besar. Maka peranan IZI dalam hal kampanye zakat harus lebih menekankan pula pada pentingnya berzakat melalui lembaga zakat yang telah terdaftar dan diawasi oleh pihak-pihak terkait.

Dalam proses pengamatan, peneliti mendapatkan pemahaman bahwa ini melakukan pendekatan persuasif dalam kampanye. Melebatkan suatu sasaran kampanye untuk ikut terlibat dalam proses yang ada. Komunitas yang bekerja sama tidak hanya diajak berzakat sebatas pengurus atau anggotanya saja. Tapi bagaimana masyarakat yang berada di kawasan komunitas tersebut juga menjadi

---

<sup>28</sup> Ramli (37 Tahun), Kepala Perwakilan IZI Sulawesi Selatan, *wawancara*, 20 Januari 2023

sasaran kampanye dengan keterlibatan seluruh pengurus dalam proses penyebaran konten-konten dari kampanye zakat tersebut.



Gambar. 4.10 Penyaluran Program bersama Komunitas  
Sumber: <http://www.sabdadata.id/2023/04/berkah-ramadhan-osim-mas-ddi-baru-baru.html>

Komunitas yang berasal dari beberapa lapisan masyarakat. Mulai dari profesi hingga tingkatatan pendidikan. Salah satunya pada gambar di atas, komunitas kesiswaan yang menjadi mitra dari kampanye zakat LAZNAS IZI. Yang menarik adalah mereka tidak hanya diajak untuk menjalankan kampanye zakat. Tapi beberap program yang dibuat oleh komunitas tersebut mendapat dukungan dari LAZNAS IZI. Cara tersebut dapat menguatkan kedekatan antara IZI dan komunitas yang menjadi mitra mereka dalam kampanye zakatnya.

Peluang-peluang yang ada sejatinya dapat membantu mempercepat proses kampanye zakat jika dapat dimaksimalkan dengan sebaik-baiknya. Perkembangan media yang dapat mengantarkan konten-konten kampanye zakat. Banyaknya masyarakat yang mulai tergerak hatinya membantu proses penghimpunan zakat menjadi kekuatan tersendiri yang harus dimaksimalkan oleh IZI. Beberapa komunitas yang memiliki semangat yang sama untuk memberi kepada mereka

yang membutuhkan dapat dijadikan mitra yang baik untuk memudahkan proses kampanye kesadaran berzakat.

## 2. Tantangan Kampanye Zakat

Selain berbagai peluang yang dapat memudahkan dalam peningkatan penghimpunan zakat, terdapat pula berbagai tantangan yang harus dihadapi lembaga dalam prosesnya. Dari penelitian yang kami lakukan setidaknya terapat 3 tantangan yang dihadapi oleh LAZNAS IZI Sulawesi Selatan dalam pelaksanaan kampanye zakat dengan pembahasan sebagai berikut:

### a. Rendahnya kepercayaan masyarakat terhadap lembaga zakat

Devisi Edukasi dan Kemitraan Zakat memiliki target penghimpunan yang diberikan oleh lembaga beserta dengan turunan pada setiap bulannya. Pada devisi MIZI-MIZIR sendiri, di antara faktor yang menyebabkan sulitnya menghimpun dan zakat adalah kurangnya kepercayaan dari masyarakat. Wawancara yang kami lakukan tentang hal tersebut adalah sebagai berikut:

“mekanisme dalam pelaporan penyaluran dana zakat yang dirasa masih sulit. Sementara mereka berpikir itu dana yang mereka kumpulkan harusnya lebih mudah. Dalam program safari ikut untuk kampanye zakat juga mendapat tantang, dimana ada lembaga lain yang melakukan program serupa namun menawarkan prodak-prodak yang sifatnya prabadi, terkesan mencari profit pribadi. Hal tersebut yang terkadang membuat kurang semangat dan antusias warga untuk menghadiri program safari dakwah yang kami jadikan media kampanye zakat kami”<sup>29</sup>

Hasil wawancara tersebut menunjukkan bahwa penting adanya ciri khas meskipun program yang dijalankan memiliki kesamaan dengan lembaga lain pada umumnya. Kampanye zakat dalam upaya meningkatkan kesadaran berzakat akan sulit dilakukan apabila masyarakat tidak menaruh kepercayaan terhadap lembaga

---

<sup>29</sup> Riswan (35 Tahun), Kabid Kemitraan dan Edukasi Zakat IZI Sulawesi Selatan dan PJ MIZI-MIZIR, wawancara, 24 Januari 2023

zakat itu sendiri. Program yang ada hendaknya tidak dimanfaatkan untuk program pribadi yang nantinya menimbulkan efek buruk bagi peningkatan kesadaran masyarakat. Hasil wawancara kami dengan penanggungjawab divisi ZIS Advisor sebagai berikut:

“banyaknya kampanye dengan model yang sama. membuka gerai dan memberikan lebaran. Tidak semua dari mereka tertarik dan mengingat ada kasus penyalahgunaan dalam penyaluran dana kemanusiaan memberi dampak semakin sulit melakukan kampanye kesadaran dalam menunaikan zakat pada lembaga Zakat.”<sup>30</sup>

Sebuah kasus tentang tidak kredibelnya suatu lembaga, meskipun bukan merupakan namun akan berdampak kepercayaan masyarakat terhadap lembaga zakat karena memiliki kesamaan menghimpun dana dari umat. Hal demikian pula yang dihadapi oleh divisi Phone selling, dimana sulit menumbuhkan kepercayaan untuk menunaikan zakatnya di lembaga zakat.

“Tidak terpenuhinya target penghimpunan disebabkan karena sulitnya membuka ruang komunikasi dengan calon muzakki, cukup sulit menyakinkan donatur dengan kekhawatiran mereka akan maraknya penipuan melalui telepon. Donatur lebih yakin jika kenal atau bertemu secara langsung amil yang menghubungi mereka.”<sup>31</sup>

Masyarakat pada umumnya masih takut akan banyaknya percobaan penipuan melalui telepon. Hal tersebut menyebabkan banyak yang tidak mengangkat telepon dan mematikan telepon sebelum selesai memperkenalkan lembaga. Kampanye zakat dengan cara sangat sulit dilakukan ketika lembaga belum dikenal sebelumnya. Perlu adanya proses yang dilakukan untuk membuat kampanye zakat dengan cara ini dapat berjalan dengan baik.

---

<sup>30</sup> Anisa Fitri (26 Tahun), Penanggung Jawab Divisi ZIS Advisor IZI Sulawesi Selatan, wawancara, 25 Januari 2023

<sup>31</sup> Harmiati (27 Tahun), Penanggung Jawab Divisi Phone Selling IZI Sulawesi Selatan, wawancara, 19 Januari 2023

Faktor lain yang menyebabkan tidak dapat tercapainya target penghimpunan adalah ketika lembaga belum memiliki kepercayaan untuk menunaikan zakatnya di IZI. Sebagaimana hasil wawancara kami dengan ibu Herianti sebagai berikut:

“Untuk penghimpunan ZIS dibidang ini tahun lalu tidak mencapai target dikarenakan beberapa faktor, diantaranya muzakki memilih untuk menyalurkan sendiri dan ada juga memilih lembaga lain untuk kerjasama.”<sup>32</sup>

Wawancara tersebut menunjukkan bahwa pada dasarnya banyak perusahaan yang sudah memiliki kesadaran untuk menunaikan zakatnya. Namun beberapa lembaga atau perusahaan yang menghimpun dana zakat belum memberi kepercayaan kepada IZI untuk menyalurkan zakatnya. Hal tersebut juga bisa disebabkan karena mereka memiliki sasaran tempat penyaluran zakat tersendiri dan ada lembaga lain yang memiliki misi yang sama dengan mereka sehingga menaruh kepercayaan dengan lembaga lainnya.

Berdasarkan uraian tersebut dapat ditarik kesimpulan bahwa terdapat beberapa penyebab tidak tercapainya target penghimpunan zakat pada LAZNAS IZI kantor perwakilan Sulawesi Selatan yaitu sulitnya membuka ruang untuk melakukan kampanye zakat kepada calon muzakki, kampanye yang dilakukan belum secara maksimal memberi keyakinan calon muzakki karena adanya kekhawatiran kurang amanahnya lembaga zakat dalam mengelola dan zakat disebabkan adanya kasus penyalahgunaan dana ummat oleh suatu lembaga, cara kampanye memiliki kesamaan dengan cara lembaga lainnya yang tidak mendapat simpati dari masyarakat, dan kekhawatiran masyarakat akan maraknya kasus penipuan melalui media elektronik.

---

<sup>32</sup>Herianti (28 Tahun), Penanggung Jawab Devisi Mitra Salur IZI Sulawesi Selatan, wawancara, 04 Januari 2023

Beberapa solusi yang dapat dilakukan dalam rangka meningkatkan kepercayaan masyarakat untuk berzakat adalah dengan memberikan laporan yang transparan dan akuntabilitas dari penyaluran dana zakat yang telah ditunaikan oleh para muzakki. Selain itu laporan dari tiap program yang ada harus rutin diberikan ditiap bulannya. Hal tersebut dapat menambah kesadaran dan semangat para muzakki dengan mengetahui dampak yang timbul dari zakat yang mereka tunaikan. Kemudian memperhatikan penyebaran dalam penyaluran dana zakat. Tempat penyaluran yang tidak pernah berubah akan menyebabkan rasa kurang tertariknya para muzakki untuk berzakat di suatu lembaga zakat.

#### b. Sumber daya Amil

Upaya dalam meningkatkan kesadaran berzakat pada hakikatnya adalah tugas dari seluruh amil yang berada di lembaga zakat. Mereka memiliki peran yang sangat penting dalam menyiapkan kegiatan kampanye zakat dan tidak bisa dipisahkan antara satu dengan yang lainnya. Hasil wawancara kami dengan Bapak Jumhar selaku Kepala Bidang Pendayagunaan adalah sebagai berikut:

“Kerja di lembaga zakat tidak jauh beda dengan kerja dilembaga kemanusiaan lainnya. Pemahaman yang perlu ditanamkan adalah kerja mereka adalah pengabdian, sehingga dapat menjalankan tugas dengan penuh amanah dan kesabaran. Jika kerja mereka bisa maksimal, maka akan ada konten yang menarik yang dapat dijadikan bahan kampanye zakat.”<sup>33</sup>

Menata SDM merupakan tantangan terbesar dalam suatu lembaga sosial yang bernafaskan agama. Kampanye zakat pada lembaga zakat menitik beratkan pada fungsi amil yang akan melakukan pendekatan kepada muzakki baik yang sifatnya lembaga maupun personal. Kemampuan berkomunikasi dengan baik kepada masyarakat harus dimiliki oleh seorang amil. Cara komunikasi seorang

---

<sup>33</sup> Jumhar (38 Tahun), kepala Bidang Pendayagunaan IZI Sulawesi Selatan, wawancara, 28 Januari 2023

amil dapat menentukan ketertarikan calon muzakki dalam untuk berzakat di suatu lembaga zakat.

Adapun wawancara yang kami lakukan dengan kepala kantor perwakilan IZI Sulawesi selatan adalah sebagai berikut:

“Tahun ini kami banyak menata amil yang ada, kami dapati banyak masalah yang dihadapi amil ketika malakukan kampanye zakat. Komunikasi yang belum terbangun dengan baik terkadang menyulitkan mereka, telepon yang tidak diangkat, nomor yang diblokir, pesan yang tidak direspon, menjadi evaluasi tersendiri bagi kami terhadap kemampuan amil kami dalam mengkampanyekan zakat. Jika pada tahun lalu kami banyak memperbaiki pola penyaluran agar dapat menjadi konten kampanye, tahun ini akan lebih fokus menata devisi edukasi dan kemitraan zakat untuk meningkatkan kualitas amil dalam melakukan komunikasi kampanye zakat mulai dari pemahaman tentang zakat, kemampuan membaca kondisi dan keinginan muzakki sehingga program yang ditawarkan mendapat respon dari calon muzakki.”<sup>34</sup>

Kemampuan dalam berkomunikasi merupakan faktor utama kesuksesan dari pelaksanaan kampanye. Hasil wawancara tersebut memberi gambaran bahwa masih perlu adanya pembekalan secara lebih lagi kepada para amil yang langsung berinteraksi dengan calon muzakki. Ketika komunikasi tidak dapat terbangun, secara otomatis akan sangat sulit menyakinkan mereka dengan kampanye-kampanye zakat yang kita lakukan.

Melakukan proses pendekatan kepada calon muzakki bukanlah hal yang mudah. Banyak harus dipersiapkan oleh seorang amil, kecakapan menjadi modal penting selain penguasaan materi yang menjadi bahan kampanye zakat. Karakteristik muzakki menjadi hal yang harus di pahami oleh setiap amil. Pada hal tersebut IZI masih belum memiliki Amil sebagai pelaku zakat yang belum secara keseluruhan dapat mengkampanyekan zakat dengan baik.

“IZI membuat sebuah inovasi program yaitu AKADEMIZI, yang akan melakukan fungsi sebagai pembimbing dalam upaya pengembangan SDM

---

<sup>34</sup> Ramli (37 Tahun), Kepala Perwakilan IZI Sulawesi Selatan, *wawancara*, 20 Januari 2023

di internal IZI. Hal tersebut dikakukan untuk mempersiapkan regenerasi kepengurusan mulai dari cabang hingga pusat.”<sup>35</sup>

Wawancara tersebut memberikan gambaran bahwa adanya tindakan yang dikakukan oleh IZI dalam upaya menghadapi tantangan dari kampanye zakat. Kemampuan amil harus ditingkatkan agar kampanye zakat dapat dilakukan dengan maksimal. Sebagaimana yang telah disampaikan oleh Roslan Rosadi, setidaknya ada tujuh hal yang harus dimiliki oleh seorang amil, yaitu kemampuan atau kecakapan dalam menyampaikan pesan, memahami kepentingan yang menjadi tujuan, Memiliki imajinatif, inovasi, dan kreativitas, kejujur dan iktikad baik atau kemauan yang baik, karakter pribadi yang kuat, apat dipercaya dan sdiandalkan, penguasaan materi yang cukup baik untuk disebarkan ke publik.

Pada proses penelitian, peneliti juga menemukan bahwa dari sekian banyak amil yang bekerja di kantor LAZNAS IZI Sulawesi Selatan, Baru dua amil yang telah memperoleh atau mendapat sertifikasi amil. sertifikasi yang dikeluarkan dari BAZNAS RI tersebut dapat digunakan sebagai tolak ukur bagi kompetensi amil dalam melaksanakan tugas keamilan. Amil yang sudah mendapat sertifikasi amil berarti telah memenuhi uji kelayakan sebagai amil zakat. Hal terssebut harusnya menjadi perhatian bagi manajemen LAZNAS IZI, upaya pendekan dan mendorong dalam meraih kepercayaan masyarakat untuk berzakat di lembaga zakat tersebut.

---

<sup>35</sup> Ramli (37 Tahun), Kepala Perwakilan IZI Sulawesi Selatan, *wawancara*, 20 Januari 2023





Gambar 4. 11 Sertifikat kompetensi amil zakat

Uraian di atas memberi pemahaman bawah SDM atau amil pada IZI Sulawesi Selatan masih membutuhkan pembekalan untuk meningkatkan kemampuan mengkampanyekan zakat kepada para calon muzakki mengingat terus meningkatnya petensi zakat seiring dengan perkembangan perekonomian di Sulawesi Selatan. Amil yang mampu menampilkan setiap konten kampanye yang sesuai dengan keinginan dan kebutuhan calon muzakki akan konten tersebut dalam upaya peningkatan kesadaran berzakat.

Berdasarkan pada perencanaan pengumpulan dana zakat, lembaga amil zakat Inisiatif Zakat Indonesia menyerahkan laporan pengumpulan dan penyaluran zakat yang dapat mereka himpun sekurang-kurangnya dua kali selama

satu tahun. Adapun laporan dana zakat yang dapat di himpun dan disalurkan adalah sebagai berikut:

**RENCANA & REALISASI PENERIMAAN**  
**Periode 1 Januari s/d 31 Juli Tahun 2023**

No	Keterangan	Rencana 2023 (Rp)	Realisasi 2023 (Rp)	Capaian (%)
1	2	3	4	5 = 4 / 3
<b>1.1</b>	<b>Penerimaan Dana Zakat</b>	<b>3.263.000.000</b>	<b>1.171.487.384</b>	<b>35,90</b>
1.1.1	Penerimaan dana zakat maal perorangan	1.631.500.000	982.053.523	60,19
1.1.2	Penerimaan dana zakat maal badan	652.600.000	0	0,00
1.1.3	Penerimaan dana zakat Mal-Perorangan via UPZ	652.600.000	135.011.081	20,69
1.1.4	Penerimaan dana zakat fitrah	163.150.000	54.422.780	33,36
1.1.5	Penerimaan dana zakat fitrah via UPZ	163.150.000	0	0,00
<b>1.2</b>	<b>Penerimaan Dana Infak/Sedekah</b>	<b>1.506.000.000</b>	<b>820.297.627</b>	<b>54,47</b>
1.2.1	Penerimaan dana infak/sedekah tidak terikat	225.900.000	108.656.505	48,10
1.2.2	Penerimaan dana infak/sedekah terikat	1.054.200.000	241.689.721	22,93
1.2.3	Penerimaan dana infak/sedekah via UPZ	225.900.000	469.951.401	208,04
<b>1,3</b>	<b>Penerimaan Dana Corporate Social Responsibility</b>	<b>0</b>	<b>0</b>	<b>0</b>
1.3.1	Penerimaan dana corporate social responsibility	0	0	0
<b>1,4</b>	<b>Penerimaan Dana Sosial Keagamaan Lainnya</b>	<b>251.000.000</b>	<b>262.800.000</b>	<b>104,70</b>
1.4.1	Penerimaan dana sosial keagamaan lainnya (hibah, nazar, pusaka yang tidak memiliki ahli waris, qurban, kafarat, fidyah, denda atau sitaan pengadilan agama, dan lain sebagainya)	251.000.000	262.800.000	104,70
1.4.2	Penerimaan dana sosial keagamaan lainnya via UPZ	0	0	0
<b>1,5</b>	<b>Dana Hibah</b>	<b>0</b>	<b>0</b>	<b>0</b>
1.5.1	Penerimaan dana Hibah Penyaluran	0	0	0
1.5.2	Penerimaan dana Hibah (Infak) Operasional (Non-APBN/D)	0	0	0

	<b>TOTAL PENERIMAAN</b>	<b>5.020.000.000</b>	<b>2.254.585.011</b>	<b>44,91</b>
--	-------------------------	----------------------	----------------------	--------------

**RENCANA & REALISASI PENERIMA MANFAAT PER ASNAF**  
**Periode 1 Januari s/d 31 Juli Tahun 2023**

No	Keterangan	Rencana (Orang)	Realisasi (Orang)	Capaian (%)
1	2	3	4	5 = 4 / 3
<b>1</b>	<b>Penerima Manfaat Berdasarkan Asnaf</b>	<b>7.014</b>	<b>6.101</b>	<b>87%</b>
2.1	Penerima manfaat asnaf Fakir Miskin	5.711	4.296	75%
2.2	Penerima manfaat asnaf Amil	0	0	0%
2.3	Penerima manfaat asnaf Muallaf	85	503	592%
2.4	Penerima manfaat asnaf Riqob	0	0	0%
2.5	Penerima manfaat asnaf Gharimin	102	0	0%
2.6	Penerima manfaat asnaf Sabilillah	990	1.300	131%
2.7	Penerima manfaat asnaf Ibnu Sabil	126	2	2%

UNIVERSITAS ISLAM NEGERI  
**RENCANA & REALISASI PENYALURAN BERDASARKAN ASNAF**  
 Periode 1 Januari s/d 31 Juli Tahun 2023  
 MAKASSAR

No	Keterangan	Rencana (Rp)	Realisasi (Rp)	Capaian (%)
1	2	3	4	5 = 4 / 3
<b>1</b>	<b>Penyaluran Dana Zakat</b>	<b>3.263.000.000</b>	<b>766.097.153</b>	<b>23,48</b>
1.1	Penyaluran dana zakat untuk Fakir	1.305.200.000	19.014.500	1,46
1.2	Penyaluran dana zakat untuk Miskin	652.600.000	575.741.400	88,22
1.3	Penyaluran dana zakat untuk Muallaf	65.260.000	5.193.500	7,96
1,4	Penyaluran dana zakat untuk Riqob	65.260.000	-	0,00
1.5	Penyaluran dana zakat untuk Gharimin	65.260.000	4.000.000	6,13

1.6	Penyaluran dana zakat untuk Fisabilillah	774.472.500	15.411.830	1,99
1.7	Penyaluran dana zakat untuk Ibnu Sabil	65.260.000	300.000	0,46
1.8	Penyaluran dana (alokasi) zakat untuk Amil	269.687.500	146.435.923	54,30
<b>2</b>	<b>Penyaluran Dana Infak/Sedekah</b>	<b>225.900.000</b>	<b>81.349.003</b>	<b>36,01</b>
2.1	Penyaluran dana infak/sedekah	197.662.500	67.766.940	34,28
2.2	Penyaluran dana (alokasi) infak untuk Amil	28.237.500	13.582.063	48,10
<b>3</b>	<b>Penyaluran Dana Infak Terikat</b>	<b>1.280.100.000</b>	<b>685.517.267</b>	<b>53,55</b>
3,1	Penyaluran Dana Infak Terikat	922.425.000	596.562.127	64,67
3,2	Penggunaan Dana Infak Terikat untuk Amil	357.675.000	88.955.140	24,87
<b>4</b>	<b>Penyaluran Dana Corporate Social Responsibility</b>	<b>-</b>	<b>-</b>	<b>0</b>
4,1	Penyaluran dana CSR	-	-	0
4,2	Penyaluran dana CSR untuk Amil	-	-	0
<b>5</b>	<b>Penyaluran Dana Sosial Keagamaan Lainnya (DSKL) (hibah, nazar, pusaka yang tidak memiliki ahli waris, kurban, kafarat, fidiyah, denda atau sitaan pengadilan agama, dsb)</b>	<b>251.000.000</b>	<b>38.905.000</b>	<b>15,50</b>
5,1	Penyaluran dana DSKL	235.940.000	23.137.000	9,81
5,1	Penyaluran dana DSKL untuk Amil	15.060.000	15.768.000	104,70
<b>6</b>	<b>Penyaluran Dana Infak Operasional</b>	<b>-</b>	<b>-</b>	<b>0</b>
6,1	Penyaluran Dana Infak Operasional	-	-	0
	<b>TOTAL PENYALURAN</b>	<b>5.020.000.000</b>	<b>1.571.868.423</b>	<b>31,31</b>

Tabel tersebut menggambarkan bahwa LAZNAS IZI belum dapat mencapai Target penghimpunannya. Untuk semester Pertama pada Tahun 2023 dana zakat yang berhasil dihimpun belum mencapai 50 % dari target di tahun 2023. Jika diperhatikan secara lebih mendalam, pada semester pertaman LAZNAS IZI minimal sudah mencapai 60 % dari jumlah target penghimpunan tahun 2023. Pada

semester pertama terdapat momentum bulan Ramadhan yang pada umumnya penghimpunan akan lebih meningkat di bulan tersebut.

Fakta tersebut harusnya dapat mendorong LAZNAS IZI untuk mengambil langkah-langkah yang dapat menjadi terobosan baru dalam upaya meningkatkan kesadaran berzakat. Pengembangan-pengembangan program yang diambil dari memahami hasil evaluasi kampanye zakat harus dilakukan. Terdapat beberapa upaya kampanye zakat yang jika dilihat dari rencana dan realisasinya terdapat perbedaan yang cukup signifikan.

Beberapa kegiatan kampanye zakat pada divisi di bidang Edukasi dan Kemitraan Zakat yang tidak begitu memberikan dampak yang signifikan dalam peningkatan jumlah zakat yang dapat dihimpun oleh LAZNAS IZI Sulawesi Selatan. Pada sisi yang lain dapat dilihat bahwa LAZNAS IZI Sulawesi Selatan sebagai lembaga zakat yang tersertifikasi dapat menunjukkan laporan dari hasil pengumpulan dan penyaluran zakat sesuai dengan beberapa asnaf zakat sesuai dengan ajaran Islam dan Perundang-undangan yang ada.

## **BAB V**

### **PENUTUP**

#### **A. Kesimpulan**

Berdasarkan hasil penelitian yang telah diuraikan dalam tesis ini maka dapat ditarik kesimpulan bahwa LAZNAS Inisiatif Zakat Indonesia kantor perwakilan Sulawesi Selatan melaksanakan kampanye dalam upaya meningkatkan kesadaran berzakat masyarakat Sulawesi Selatan.

1. Kampanye zakat dilaksanakan dengan membentuk divisi-divisi yang berada dibawah bidang Kemitraan dan Edukasi Zakat. Setiap divisi akan menjalankan program khusus sebagai implementasi dari pelaksanaan kampanye zakat. Divisi tersebut adalah MIZI dan MIZIR yang bertugas melakukan kampanye zakat dengan mendorong suatu lembaga untuk menjadi UPZ-UPZ dari LAZNAS IZI, *Phone Selling* yang berperan melakukan kampanye melalui media telepon secara langsung kepada muzakki dan calon muzakki, CRM yang berfungsi merawat dan mengampanyekan zakat secara umum, Mitra Salur yang memiliki peran melakukan kampanye di perkantoran dan perusahaan-perusahaan baik BUMN maupun swasta dengan melihat potensi zakat di suatu lembaga atau perusahaan dengan melihat dana CSR yang ada, ZIS *Advesor* yang melakukan kampanye zakat melalui media ruang terbuka seperti gerai dan bazar, ZIS *Payroll* yang memiliki peran untuk mengampanyekan zakat kepada komunitas-komunitas, dan Digital Funding yang berupaya mengumpulkan zakat melalui media dengan memanfaatkan perkembangan teknologi.
3. Dalam pelaksanaannya, kampanye zakat memiliki peluang yang dapat memberi dampak peningkatan kesadaran berzakat. Diantara peluang ada

adalah (1) jumlah umat Islam di Sulawesi Selatan yang begitu besar berdampak pada potensi zakat yang besar. (2) Jaringan relawan zakat yang tergabung dalam Agen Kebaikan IZI (AKI) menyebar diberbagai daerah membantu dalam proses penyebaran konten kampanye zakat. (3) bermunculannya komunitas-komunitas yang dapat dijadikan sebagai mitra dalam upaya penyebarluasan kampanye zakat. Adapun tantangan yang dihadapi adalah (1) rendahnya kepercayaan masyarakat terhadap lembaga zakat yang dapat ditingkatkan dengan adanya transparansi dalam pengelolaan dana zakat dan laporan perkembangan dari program oleh suatu lembaga. (2) ketersediaan SDM (amil zakat) yang memiliki kompetensi dengan mengadakan pelatihan-pelatihan dalam meningkatkan kemampuan dan kapasitas amil dalam pelaksanaan kampanye zakat.

### **B. Implikasi Penelitian**

Berdasarkan hasil penelitian, maka peneliti menyampaikan beberapa saran yaitu sebagai berikut:

#### **1. Implikasi Teoritis**

Menjadi bahan evaluasi terhadap kinerja amil zakat dalam melakukan kampanye zakat. Memberikan akses yang seluas-luasnya bagi masyarakat untuk mengetahui kerja-kerja lembaga agar meningkatkan kepercayaan para mustahik. Menyiapkan SDM yang profesional dalam mengelola lembaga zakat dan memanfaatkan perkembangan media sebagai sarana kampanye zakat dalam upaya meningkatkan kesadaran berzakat.

#### **2. Implikasi Praktis**

Para muzakki hendaknya berusaha menuaikan zakat melalui lembaga yang telah resmi dan mendapat izin operasional serta terawasi segala proses

pengumpulan serta pendayagunaan dana zakat. Para mustahik hendaknya menyadari bahwa sejatinya dana zakat didayagunakn dalam upaya menentaskan kemiskinan dan hendaknya menggunakan dana zakat tersebut dengan sebaik baiknya Memahami bahwa menjadi seorang muzakki memiliki keutamaan yang besar, maka hendaknya berusaha untuk memperbaiki keadaan ekonomi sehingga kelak bisa menjadi muzakki.





## LAMPIRAN-LAMPIRAN

### kegiatan kampanye Zakat LAZNAS IZI





**KEMENTERIAN AGAMA REPUBLIK INDONESIA**  
**UNIVERSITAS ISLAM NEGERI ALAUDDIN MAKASSAR**  
**LEMBAGA PENELITIAN DAN PENGABDIAN KEPADA MASYARAKAT**

Jl. H.M. Yasin Limpo No. 36, Romang Polong-Gowa (0411) 841879  
email : [lp2m@uin-alauddin.ac.id](mailto:lp2m@uin-alauddin.ac.id) website [lp2m.uin-alauddin.ac.id](http://lp2m.uin-alauddin.ac.id)

Nomor : B- 1509 /Un.06/LP2M/PP.00.9/12/2022  
Sifat : Biasa  
Lamp. : 1 (satu) Rangkap Proposal  
Hal : Rekomendasi Izin Penelitian

Kepada Yth.  
**Gubernur Provinsi Sulawesi Selatan**  
**C.q. Kepala UPT P2T BKPM Makassar Provinsi Sulawesi Selatan**  
di  
Tempat

Assalamu Alaikum Wr. Wb.

Dengan hormat disampaikan bahwa mahasiswa(i) Universitas Islam Negeri Alauddin Makassar dengan identitas di bawah ini:

Nama : Mohammad heri saptono  
NIM : 80800219012  
Semester/T.A. : VI (Enam)/T.A. 2022-2023  
Fakultas : Pascasarjana  
Jurusan/Prodi : Komunikasi dan Penyiaran Islam  
Alamat : Perm. Gyia indah family A5 makassar  
No. HP. : 081343477763

bermaksud melakukan penelitian dalam rangka penyusunan tesis sebagai salah satu syarat untuk memperoleh gelar Magister. Dengan judul tesis: **Kampanye kesadaran berzakat (studi pada LAZNAS Inisiatif Zakat Indonesia Kantor perwakilan sulawesi selatang.**

Untuk maksud tersebut, kami mengharapkan kiranya kepada mahasiswa(i) tersebut dapat diberi izin untuk melakukan penelitian di Kantor Inisiatif Zakat Indonesia Sulsel Jl. Monumen Emmy Saalan No.50-27, Tumpang, Kec. Rappocini, Kota Makassar, Sulawesi Selatan 90222 (0411) 4092096 <https://g.co/kgs/nct6n> dari tanggal 27 desember 2022.

Demikian rekomendasi ini dibuat, atas perhatian dan kerjasamanya diucapkan terima kasih

Samata, 27 Desember 2022

Ketua,

  
Prof. Dr. H. Muhammad Ramli, M.Si.

NIP. 196305051987031004

arsip - mahasiswa yang bersangkutan  
- pertinggal



**PEMERINTAH PROVINSI SULAWESI SELATAN**  
**DINAS PENANAMAN MODAL DAN PELAYANAN TERPADU SATU PINTU**

Jl. Bougenville No.5 Telp. (0411) 441077 Fax. (0411) 448936  
Website : <http://simap-new.sulseprov.go.id> Email : [ptsp@sulseprov.go.id](mailto:ptsp@sulseprov.go.id)  
Makassar 90231

Nomor : 13918/S.01/PTSP/2022

Lampiran : -

Perihal : izin penelitian

Kepada Yth.

Pimpinan LAZNAS Inisiatif Zakat  
Indonesia Kantor Perwakilan  
Sulawesi Selatan

di-

Tempat

Berdasarkan surat Ketua LPPM UIN Alauddin Makassar Nomor : B- 1509  
/Un.06/LP2M/PP.00.9/12/2022 tanggal 27 Desember 2022 perihal tersebut diatas, mahasiswa/peneliti  
dibawah ini:

Nama : **MOHAMMAD HERI SAPTONO**  
Nomor Pokok : 80800219012  
Program Studi : Komunikasi dan Penyiaran Islam  
Pekerjaan/Lembaga : Mahasiswa (S2)  
Alamat : Jl. H.M. Yasin Limpo No.36 Romang Polong-Gowa

Bermaksud untuk melakukan penelitian di daerah/kantor saudara dalam rangka menyusun Tesis,  
dengan judul :

**" KAMPANYE KESADARAN BERZAKAT (Studi Pada LAZNAS Inisiatif Zakat Indonesia Kantor  
Perwakilan Sulawesi Selatan) "**

Yang akan dilaksanakan dari : Tgl. **28 Desember 2022 s/d 27 Februari 2023**

Sehubungan dengan hal tersebut diatas, pada prinsipnya kami *menyetujui* kegiatan dimaksud  
dengan ketentuan yang tertera di belakang surat izin penelitian.

Demikian Surat Keterangan ini diberikan agar dipergunakan sebagaimana mestinya.

Diterbitkan di Makassar  
Pada Tanggal 28 Desember 2022

**A.n. GUBERNUR SULAWESI SELATAN**  
**KEPALA DINAS PENANAMAN MODAL DAN PELAYANAN TERPADU**  
**SATU PINTU PROVINSI SULAWESI SELATAN**



**Ir. H. SULKAF S LATIEF, M.M.**  
Pangkat : **PEMBINA UTAMA MADYA**  
Nip : 19630424 198903 1 010

Tembusan Yth

1. Ketua LPPM UIN Alauddin Makassar di Makassar;
2. *Pertinggal.*



INISIATIF  
ZAKAT  
INDONESIA

Nomor : IZI-SN/007.OPR.I/E/2023  
Lampiran : -  
Perihal : Konfirmasi Permohonan Izin Penelitian

Makassar, 05 Januari 2023

Kepada Yth.  
**Ketua LPPM UIN Alauddin Makassar**  
di  
tempat

*Assalamu'alaikum Warahmatullahi Wabarakatuh*

Teiring salam dan do'a semoga Bapak/Ibu senantiasa diberi kemudahan dan kesehatan dalam menjalankan aktivitas sehari-hari.

Sehubungan dengan surat yang telah kami terima perihal Permohonan Izin Penelitian dengan nomor surat 13918/S.01/PTSP/2022 atas nama mahasiswa sebagai berikut:

Nama : Mohammad Heri Saptono  
NIM : 80800219012  
Departemen : 05 Januari 2023  
Program Studi : Strata 2 (S2)  
Nomor Telepon : 081343477763

Maka bersama ini kami sampaikan bahwa kami menerima permohonan izin penelitian tersebut. Yang bersangkutan dapat langsung memulai penelitian pada hari **Selasa, 10 Januari 2023** di Kantor Perwakilan IZI Sulawesi Selatan atau menghubungi Bapak Muh. Riswan (0812-4175-5366) untuk informasi lebih lanjut.

Demikian surat konfirmasi ini kami sampaikan, atas perhatian dan kerjasamanya kami menyampaikan terima kasih.

*Wassalamu'alaikum Warahmatullahi Wabarakatuh*

Hormat Kami,

  
 INISIATIF  
ZAKAT  
INDONESIA

**Ramli, S.Hi.**  
Kepala Kantor Perwakilan IZI Sulawesi selatan

LEMBAR PERSETUJUAN INFORMAN

Penyataan kesediaan menjadi informan penelitian yang berjudul:

KAMPANYE KESADARAN BERZAKAT

(studi pada LAZNAS Inisiatif Zakat Indonesia Kantor Perwakilan Sulawesi Selatan)

Saya yang bertandatangan di bawah ini:

Nama : HARMIATI  
Usia : 31  
Pekerjaan : AMIL ZAKAT  
Alamat : Jl. BARUKANG LP 1 NO. 6  
No. Telepon : 0812 7151 8588

Dengan ini menyatakan bersedia menjadi informan penelitian yang dilakukan oleh  
Mohammad Heri Saptano mahasiswa pascasarjana UIN Alauddin Makassar.

Demikian pernyataan ini saya sampaikan sesungguhnya tanpa ada paksaan  
dari pihak manapun.

UNIVERSITAS ISLAM NEGERI  
**ALAUDDIN**  
MAKASSAR

Makassar,

Februari 2023

Informan

  
HARMIATI

LEMBAR PERSETUJUAN INFORMAN

Penyataan kesediaan menjadi informan penelitian yang berjudul:

KAMPANYE KESADARAN BERZAKAT

(studi pada LAZNAS Inisiatif Zakat Indonesia Kantor Perwakilan Sulawesi Selatan)

Saya yang bertandatangan di bawah ini:

Nama : Muh. Riwan, s.Th.]  
Usia : 30 Thn  
Pekerjaan : Amil Zakat  
Alamat : Griya Darussalam Regm Blok. F.02  
No. Telepon : 081241727368

Dengan ini menyatakan bersedia menjadi informan penelitian yang dilakukan oleh Mohammad Heri Saptono mahasiswa pascasarjana UIN Alauddin Makassar.

Demikian pernyataan ini saya sampaikan sesungguhnya tanpa ada paksaan dari pihak manapun.

UNIVERSITAS ISLAM NEGERI  
**ALAUDDIN**  
MAKASSAR

Makassar, Februari 2023

Informan

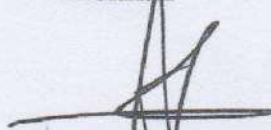
  
Muh. Riwan

LEMBAR PERSETUJUAN INFORMAN

Penyataan kesediaan menjadi informan penelitian yang berjudul:

KAMPANYE KESADARAN BERZAKAT

(studi pada LAZNAS Inisiatif Zakat Indonesia Kantor Perwakilan Sulawesi Selatan)

Saya yang bertandatangan di bawah ini:

Nama : Nurhaqidah Apriyani  
Usia : 27  
Pekerjaan : Karyawan swasta  
Alamat : Jl. Kacang dg. Ladang, Gowa  
No. Telepon : 88525625115

Dengan ini menyatakan bersedia menjadi informan penelitian yang dilakukan oleh Mohammad Heri Saptono mahasiswa pascasarjana UIN Alauddin Makassar.

Demikian pernyataan ini saya sampaikan sesungguhnya tanpa ada paksaan dari pihak manapun.

UNIVERSITAS ISLAM NEGERI  
**ALAUDDIN**  
MAKASSAR

Makassar, Februari 2023

Informan

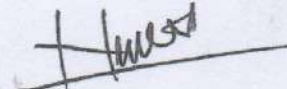
  
.....  
Nurhaqidah . A

## RIWAYAT HIDUP



Mohammad Heri Saptono. Lahir pada tanggal 05 Maret 1995, Fak-fak Irian Jaya. Anak kedua dari tiga bersaudara pasangan dari Bapak madhori dan Ibu Holikah. Peneliti menyelesaikan pendidikan Sekolah Dasar di SDN 1 Karya Sari. kemudian melanjutkan studi Mts Al-Muhajirin Darussalam. Setelah itu melanjutkan studi di Madrasah Aliyah Al-Muhajirin Pondidiha dan menamatkannya pada tahun 2013. Kemudian pada tahun 2015 peneliti melanjutkan pendidikan Diploma (D2) Pendidikan Bahasa ARAB dan Studi Islam di Ma'had Al-Birr Unismuh Makassar. Pada saat sama peneneliti juga mengambil studi Strata Satu (S1) di Sekolah Tinggi Agama Islam DDI Makassar. Adapaun pengalaman organisasi selama menempuh studi di kampus adalah menjadi Ketua Umum Badan Eksekutif Mahasiswa Ma'had Al-Birr Fakultas Agama Islam Universitas Muhammadiyah Makassar.