

**PENERAPAN MANAJEMEN STRATEGIK KEPALA MADRASAH  
DALAM MENINGKATKAN KOMPETENSI PROFESIONAL GURU DI  
MADRASAH ALIYAH PONDOK PESANTREN ASSALAM TIMBUSENG  
(PPAT) KABUPATEN TAKALAR**



**Skripsi**

Diajukan untuk Memenuhi Salah Satu Syarat Meraih Gelar Sarjana  
Pendidikan (S.Pd.) Jurusan Manajemen Pendidikan Islam  
Fakultas Tarbiyah dan Keguruan  
UIN Alauddin Makassar

Oleh:

**MURSALIM**

**NIM: 20300119015**

**FAKULTAS TARBIYAH DAN KEGURUAN  
UNIVERSITAS ISLAM NEGERI (UIN) ALAUDDIN MAKASSAR**

**2023**

## PERNYATAAN KEASLIAN SKRIPSI

Mahasiswa yang bertanda tangan di bawah ini :

Nama : Mursalim

NIM : 20300119015

Tempat/tgl. Lahir : Takalar, 03 Februari 2001

Jurusan : Manajemen Pendidikan Islam

Fakultas : Tarbiyah dan Keguruan

Alamat : Tammuloe Desa Lassang Kec. Polut Kab. Takalar

Judul : Penerapan Manajemen Strategik Kepala Madrasah dalam Meningkatkan Kompetensi Profesional Guru di Madrasah Aliyah Pondok Pesantren Assalam Timbuseng (PPAT) Kabupaten Takalar

Menyatakan dengan sesungguhnya dan penuh kesadaran bahwa skripsi ini benar adalah hasil karya sendiri. Jika kemudian hari terbukti bahwa ia merupakan duplikat, tiruan atau dibuat oleh orang lain, sebagian atau seluruhnya, maka skripsi dan gelar yang diperoleh karenanya batal atau dihukum.

Gowa-Samata, 28 Juli 2023

Penyusun,



**Mursalim**

NIM : 20300119015

## PENGESAHAN SKRIPSI

Skripsi berjudul, "Penerapan Manajemen Strategik Kepala Madrasah dalam Meningkatkan Kompetensi Profesional Guru di Madrasah Aliyah Pondok Pesantren Assalam Timbuseng (PPAT) Kabupaten Takalar", yang disusun oleh Mursalim, NIM: 20300119015, mahasiswa Jurusan/Prodi Manajemen Pendidikan Islam, Fakultas Tarbiyah dan Keguruan, UIN Alauddin Makassar, telah diuji dan dipertahankan dalam sidang Ujian Skripsi/Munaqasyah yang diselenggarakan pada hari Jumat, tanggal 10 November 2023 M, bertepatan dengan 26 Rabiul Akhir 1445 H, dinyatakan telah dapat diterima sebagai salah satu syarat untuk memperoleh gelar sarjana dalam ilmu Tarbiyah dan Keguruan, Jurusan/Prodi Manajemen Pendidikan Islam dengan beberapa perbaikan.

Samata-Gowa, 10 November 2023 M  
26 Rabiul Akhir 1445 H

### DEWAN PENGUJI:

Nomor SK 4315 Tahun 2023

Ketua : Dr. Nursalam., S.Pd., M.Si.  
Sekretaris : Lisa Nursita S.E., M.Si.  
Munaqisy I : Muh. Anwar, S. Ag., M.Pd.  
Munaqisy II : St. Ibrah Mustafa Kamal, S.E., M.Sc.  
Pembimbing I : Dr. Hj. Ermi Sola, M.Pd.  
Pembimbing II : Dr. Ahmad Afif, M.Si.



Diketahui oleh:  
Dekan Fakultas Tarbiyah dan Keguruan  
UIN Alauddin Makassar,

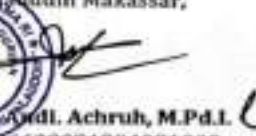

  
Urdi. Achruh, M.Pd.I.  
NIM 196609081994031002

## KATA PENGANTAR

بِسْمِ اللَّهِ الرَّحْمَنِ الرَّحِيمِ

*Assalamu'alaikum Warahmatullahi Wabarakatuh*

Alhamdulillahirobbil'alamin, penulis panjatkan kehadiran Allah SWT atas segala limpahan rahmat, karunia, dan nikmat yang tiada hentinya diberikan kepada hamba-Nya, sehingga penulis dapat menyusun skripsi ini dengan judul **“Penerapan Manajemen Strategik Kepala Madrasah dalam Meningkatkan Kompetensi Profesional Guru di Madrasah Aliyah Pondok Pesantren Assalam Timbuseng (PPAT) Kabupaten Takalar”**. Sholawat serta salam senantiasa peneliti curahkan kepada Rasul Allah yaitu Nabi Muhammad *Sallallahu'Alaihi Wasallam* sebagai satu-satunya *Usawatun Hasanah, Amirull Mukminin* suri tauladan serta panutan dalam melakukan setiap aktivitas dalam sehari-hari .

Skripsi ini merupakan hasil penelitian guna melengkapi salah satu syarat dalam proses menyelesaikan studi dan memperoleh gelar Sarjana Pendidikan Islam dalam Program Studi Manajemen Pendidikan Islam di Universitas Islam Negeri Alauddin Makassar. Untuk itu, terima kasih yang tulus dari lubuk hati terdalam dihaturkan kepada kedua orang tua tercinta, Bapak Johamzah dan Ibu Hasniati yang tidak henti-hentinya mendoakan yang terbaik, dan memberikan semangat serta masukan dalam proses penyelesaian kuliah. Kemudian teman-teman yang menjadi penggesek api semangat dalam mengerjakan skripsi ini. Semoga Allah SWT mengucurkan rahmat dan karunia-Nya serta menjadi amal jariyah di akhirat kelak.

Peneliti ingin mengucapkan terima kasih yang sedalam-dalamnya kepada:

1. **Prof. Dr. H. Hamdan Juhannis M. A, Ph. D.**, (Rektor UIN Alauddin Makassar) beserta Wakil Rektor I (**Prof. Dr. Kamaluddin Abu Nawas, M. Ag.**) Wakil Rektor II (**Dr. Andi Aderus Lc., M. Ag.**) Wakil Rektor III (**Prof. Dr. Muhammad Khalifah Mustamin, M. Pd.**) Wakil Rektor IV (**Dr. Muhammad Amri, Lc., M. Ag.**)
2. Dekan Fakultas Tarbiyah dan Keguruan (**Dr. Andi Achruh, M. Pd. I.**) beserta Wakil Dekan I (Dr. Muh. Rapi M. Pd) Wakil Dekan II (**Dr. M. Rusdi M. Ag.**), dan Wakil Dekan III (**Dr. Ridwan Idris S. Ag. M.Pd.**) atas segala fasilitas yang diberikan dan senantiasa memberikan dorongan, bimbingan dan nasihat kepada peneliti.
3. **Dr. Ahmad Afiif, M.Si.** selaku Ketua Jurusan dan **Lisa Nursita, S.E., M.Si.** selaku Sekertaris Jurusan Manajemen Pendidikan Islam, atas dukungan, motivasi, dan ilmu yang diberikan selama peneliti menimba ilmu di Program Studi Manajemen Pendidikan Islam.
4. **Dr. Hj. Ermi Sola, M. Pd.** selaku pembimbing I dan **Dr. Ahmad Afiif, S. Ag., M. Si.** selaku pembimbing II yang dengan sabar membimbing, mengarahkan, dan memberikan support kepada peneliti sehingga bisa menyelesaikan skripsi ini dengan baik.
5. **Muh. Anwar HM, S. Ag., M. Pd.** sebagai penguji pertama dan **St. Ibrah Mustafa Kamal S. E., M. Sc.** sebagai penguji kedua yang telah memberikan banyak sekali masukan, kritik, saran, serta arahan mengenai skripsi yang telah peneliti buat.
6. **Sulaeman Unjung S. Pd. I.** selaku kepala Madrasah Aliyah Assalam Timbuseng, dan para guru MA Assalam yang telah memberikan *support* selama

proses penelitian serta seluruh informan yang telah memberikan informasi terkait penelitian ini.

7. Seluruh Dosen dan staf pada Program Studi Manajemen Pendidikan Islam yang telah memberikan banyak ilmu selama studi di Program Manajemen Pendidikan Islam Universitas Islam Negeri Alauddin Makassar.
8. Seluruh pegawai perpustakaan Universitas Islam Negeri Alauddin Makassar yang sudah membantu pada proses mencari sumber-sumber rujukan yang diperlukan.
9. Kepada sahabat seperjuangan yang telah membantu penyelesaian skripsi ini yaitu **Sahril, Firdaus Kuddus, Nur Annisa Syahrir, Nur Pratiwi, Nur Awalia, Irpan Aryadi** dan seluruh teman di kelas MPI A dan B angkatan 2019 yang telah memberikan dukungan serta motivasi untuk selalu mengerjakan skripsi ini hingga selesai.

Sangat disadari bahwa skripsi ini masih sangat jauh dari kesempurnaan. Oleh karena itu, saran dan kritik demi kesempurnaan skripsi ini sangat diharapkan. *Wassalamu 'alaikum Warahmatullahi Wabarakatuh.*

## DAFTAR ISI

<b>JUDUL .....</b>	<b>i</b>
<b>PERNYATAAN KEASLIAN SKRIPSI .....</b>	<b>ii</b>
<b>PENGESAHAN SKRIPSI.....</b>	<b>iii</b>
<b>KATA PENGANTAR.....</b>	<b>iv</b>
<b>DAFTAR ISI.....</b>	<b>vii</b>
<b>DAFTAR TABEL .....</b>	<b>ix</b>
<b>ABSTRAK .....</b>	<b>x</b>
<b>BAB I PENDAHULUAN.....</b>	<b>1</b>
A. Latar Belakang.....	1
B. Rumusan Masalah.....	10
C. Fokus Penelitian dan Deskripsi Fokus.....	11
D. Tujuan Penelitian.....	11
E. Manfaat Penelitian .....	12
F. Tinjauan Pustaka .....	12
<b>BAB II TINJAUAN TEORETIS .....</b>	<b>21</b>
A. Manajemen Strategik.....	21
B. Kepala Madrasah .....	29
C. Kompetensi Profesional Guru.....	36
<b>BAB III METODOLOGI PENELITIAN .....</b>	<b>48</b>
A. Jenis dan Lokasi Penelitian .....	48
B. Subjek Penelitian .....	48
C. Sumber Data .....	48
D. Teknik Pengumpulan Data .....	49
E. Instrumen Penelitian .....	59

F. Teknik Analisis Data.....	50
G. Uji Keabsaan Data.....	51
<b>BAB IV HASIL PENELITIAN DAN PEMBAHASAN.....</b>	<b>53</b>
A. Gambaran Umum Lokasi Penelitian .....	53
B. Penerapan Manajemen Strategik Kepala Madrasah dalam Meningkatkan Kompetensi Profesional Guru di Madrasah Aliyah Assalam Timbuseng Kab. Takalar .....	59
C. Kompetensi Profesional Guru di Madrasah Aliyah Assalam Timbuseng Kab. Takalar.....	69
D. Hambatan Penerapan Manajemen Strategik Kepala Madrasah dalam Meningkatkan Kompetensi Profesional Guru di Madrasah Aliyah Assalam Timbuseng Kab. Takalar .....	76
<b>BAB V PENUTUP.....</b>	<b>82</b>
A. Kesimpulan.....	82
B. Saran Penelitian .....	83
<b>DAFTAR PUSTAKA.....</b>	<b>84</b>
<b>LAMPIRAN.....</b>	<b>89</b>



## DAFTAR TABEL

4.1 Tabel Jumlah Santri.....	56
4.2 Tabel Jumlah Guru dan Pegawai.....	58
4.3 Tabel Data Sarana dan Prasarana.....	58

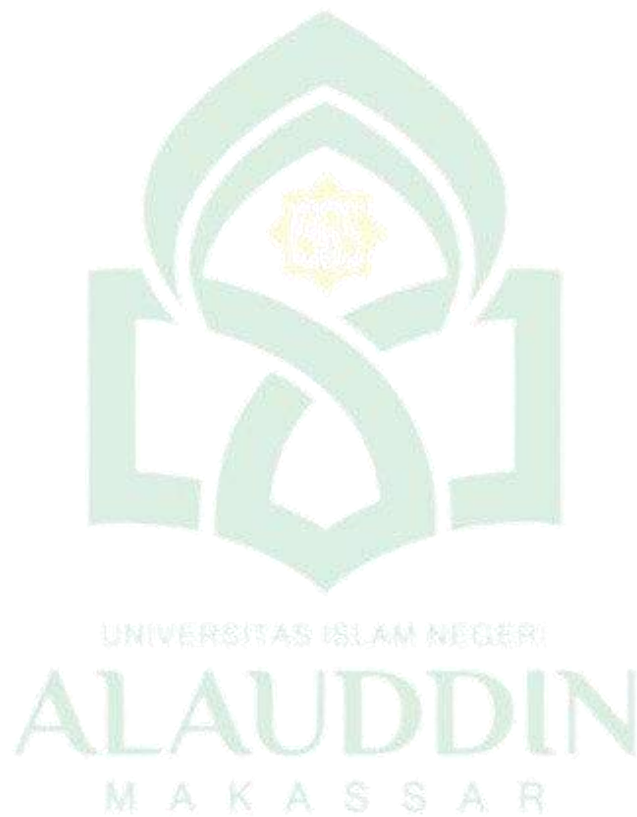

## ABSTRAK

**Nama : Mursalim**

**Nim : 20300119015**

**Jurusan : Manajemen Pendidikan Islam**

**Judul Skripsi : Penerapan Manajemen Strategik Kepala madrasah dalam Meningkatkan Kompetensi Profesional Guru di Madrasah Aliyah Pondok Pesantren Assalam Timbuseng (PPAT) Kabupaten Takalar**

---

Penelitian ini bertujuan untuk mendeskripsikan 1) Penerapan manajemen strategik kepala madrasah dalam upaya meningkatkan kompetensi profesional guru di Madrasah Aliyah Pondok Pesantren Assalam Timbuseng Kab. Takalar, 2) Kompetensi profesional guru di Madrasah Aliyah Pondok Pesantren Assalam Timbuseng Kab. Takalar, 3) Faktor penghambat penerapan manajemen strategik kepala madrasah.

Penelitian ini merupakan penelitian deskriptif kualitatif. Sumber data yang digunakan adalah sumber data primer dan sekunder. Teknik dalam mengumpulkan data yaitu observasi, wawancara dan dokumentasi. Teknik pengolahan data serta analisis data melalui tiga tahapan yaitu: reduksi data, penyajian data dan penarikan kesimpulan.

Berdasarkan pada data-data yang dikumpulkan, maka peneliti dapat menyimpulkan: (1) Penerapan manajemen strategik kepala madrasah dalam meningkatkan kompetensi profesional guru meliputi tiga langkah, yaitu: pengembangan visi misi madrasah, menganalisis situasi lingkungan di madrasah, pengambilan keputusan dan tindakan; (2) Kompetensi profesional guru menunjukkan bahwa ada beberapa guru yang kurang menguasai keilmuan sesuai dengan mata pelajaran yang diampu, mampu menggunakan alat dan media pembelajaran dan mampu melaksanakan evaluasi pembelajaran; (3) Hambatan Penerapan manajemen strategik kepala madrasah dalam upaya meningkatkan kompetensi profesional guru di MA Pondok Pesantren Assalam Timbuseng Kab. Takalar yaitu: guru sering terlambat datang, perbedaan latar belakang pendidikan dengan mata pelajaran yang diampu, fasilitas belajar yang minim serta kurangnya pelatihan guru.

Adapun saran dari penelitian ini yaitu: (1) Kepala Madrasah Aliyah Pondok Pesantren Assalam Timbuseng Kab. Takalar diharapkan memiliki program khusus untuk meningkatkan kompetensi profesional guru; (2) Kepala Madrasah diharapkan mengoptimalkan fasilitas madrasah demi meningkatkan potensi setiap murid dan kompetensi profesional guru; (3) Diharapkan kesadaran pribadi dari setiap guru untuk terus meningkatkan kualitas dirinya sebagai tenaga pengajar; (4) Seluruh elemen madrasah diharapkan mampu mengoperasikan dan memanfaatkan teknologi dalam proses pengembangan madrasah baik dalam membina peserta didik maupun mempermudah aktifitas pembelajaran di madrasah.

## BAB I

### PENDAHULUAN

#### A. Latar Belakang

Pendidikan merupakan salah satu pilar dan modal utama dalam mengantisipasi sekaligus menyongsong masa depan. Pendidikan selalu diorientasikan untuk mengembangkan sumber daya peserta didik agar dapat diarahkan pada kebutuhan manusia serta berperan di masa yang akan datang.<sup>1</sup> Manajemen pendidikan merupakan suatu ilmu yang mempelajari bagaimana menata sumber daya untuk mencapai tujuan yang telah ditetapkan secara produktif dan bagaimana menciptakan suasana yang baik bagi manusia yang turut serta di dalam mencapai tujuan yang disepakati bersama.<sup>2</sup> Manajemen pendidikan sebagai suatu proses yang dilakukan organisasi pendidikan secara terus menerus melalui unsur-unsur manajemen yang di dalamnya terdapat upaya individu untuk saling mempengaruhi, saling mengarahkan dan saling mengawasi agar seluruh operasional organisasi pendidikan dapat berjalan secara efektif dan efisien.<sup>3</sup> Menurut Undang-Undang Nomor 20 Tahun 2003 tentang hak dan kewajiban warga negara pasal 51 ayat 1 menyatakan bahwa:

Pengelolaan pendidikan anak usia dini, pendidikan dasar dan pendidikan menengah dilaksanakan berdasarkan standar pelayanan minimal dengan prinsip manajemen berbasis madrasah/madrasah.<sup>4</sup>

Oleh karena itu, manajemen dalam dunia pendidikan sangatlah diperlukan karena menjadi acuan atau landasan dalam melaksanakan kegiatan pendidikan untuk mencapai tujuan yang telah ditetapkan.

---

<sup>1</sup> Teguh Prasetyo dkk, *Profesi Keguruan* (Jawa Barat: Wade Group, 2018), h. 1.

<sup>2</sup> Suhelayanti, dkk, *Manajemen pendidikan* (Jakarta: Yayasan Kita Menulis, 2020), h. 6.

<sup>3</sup> Pananrangi, *Manajemen Pendidikan* (Makassar: Celebes Media Perkasa, 2017), h. 6-7.

<sup>4</sup> Undang-Undang Republik Indonesia Nomor 20 Tahun 2003 tentang Hak dan Kewajiban Warga Negara, Bab IV, Pasal 5.

Manajemen strategik menurut David dan David dapat didefinisikan sebagai seni dan sains dalam memformulasikan, mengimplementasikan dan mengevaluasi keputusan lintas fungsional yang membuat organisasi memperoleh tujuannya.<sup>5</sup> Manajemen strategik adalah suatu proses yang digunakan oleh madrasah dan untuk merumuskan dan mengimplementasikan strategi dalam penyediaan layanan terbaik untuk mewujudkan visi dan misi madrasah atau dapat berarti serangkaian keputusan dan tindakan manajerial dalam mewujudkan tujuan madrasah.<sup>6</sup> Setiap strategik selalu memerlukan peninjauan ulang dan bahkan mungkin mengalami perubahan di masa depan, karena kondisi yang dihadapi oleh suatu lembaga, baik yang sifatnya internal maupun eksternal selalu berubah-ubah.<sup>7</sup> Dalam mengikuti proses tahapan manajemen strategik, madrasah dapat mempertimbangkan keputusan, tindak lanjut dan pilihan strategi yang tepat dalam menghadapi perkembangan dan perubahan situasi pendidikan.<sup>8</sup> Dalam Q.S. As-Sajdah ayat 5:

يُدِيرُ الْأَمْرَ مِنَ السَّمَاءِ إِلَى الْأَرْضِ ثُمَّ يَعْرُجُ إِلَيْهِ فِي يَوْمٍ كَانَ مِقْدَارُهُ أَلْفَ سَنَةٍ مِمَّا تَعُدُّونَ

Terjemahannya:

“Dia mengatur segala urusan dari langit ke bumi, kemudian (segala urusan) itu naik kepada-Nya pada hari yang kadarnya (lamanya) adalah seribu tahun menurut perhitunganmu”.<sup>9</sup>

Shihab mengemukakan bahwa penggunaan kata Yudabbiru dijelaskan dalam surah As-Sajdah ayat 5 di atas untuk menyampaikan pesan perencanaan dan pengaturan tentang sesuatu yang akan terjadi nanti. Artinya, segala urusan harus

<sup>5</sup> J R David dan Forest R. David, *Manajemen Strategik* (Jakarta: Salemba Empat, 2016), h. 3.

<sup>6</sup> Ahmad Khorri, “Manajemen Strategik dan Mutu Pendidikan Islam”, *Jurnal Manajemen Pendidikan Islam*, Vol. 1. No.1 (2016), 75

<sup>7</sup> Sondang P.Siagian, *Manajemen Strategik* (Jakarta: PT Bumi Aksara, 2016), h. 27.

<sup>8</sup> Ulfah Irani & Murniati, “Implementasi Manajemen Strategik dalam Upaya Peningkatan Mutu Pendidikan Pada SMA N 10 Fajar Harapan”, *Jurnal Administrasi Pendidikan*, Vol. 4, No. 1 (2016), h. 59-60.

<sup>9</sup> Departement Agama RI, *Al-Qur'an dan Terjemahannya* (Jawa Barat: CV Diponegoro, n.d.). h. 415.

diperhitungkan dampak atau akibatnya dengan matang sehingga hasilnya bisa sesuai dengan yang diinginkan atau dapat berjalan sesuai dengan tujuan yang telah ditetapkan.<sup>10</sup> Dalam tafsiran Ibnu Katsir dijelaskan Allah “Dalam satu hari, pengukuran adalah seribu tahun menurut perhitunganmu. Artinya Dia, yang lagi Maha Mengetahui yang gaib dan dilihat, Dia mengendalikan (mengelola) semua urusan ini. Dia adalah Maha Kuasa yang telah ditundukkan segala sesuatu untuk kendali-Nya.<sup>11</sup> Dalam tafsiran Al-Azhar “Dia yang mengatur urusan dari langit ke bumi. Allah Maha Tinggi mengatur atau menekuri bumi ini untuk diatur urusannya bersama dengan alam yang lain. Kemudian Dia pun naik kepadanya pada satu hari yang ukurannya sama dengan seribu tahun dari apa yang kamu hitung”.<sup>12</sup>

Hubungan antara ayat tersebut dengan manajemen terlihat bahwa Allah SWT adalah pengatur alam (al-Mudabbir/manager). Keteraturan alam semesta ini adalah bukti kebesaran Allah SWT. Apabila dikaitkan manusia sebagai ciptaan Allah yang diutus sebagai pemimpin (khalifah) di dunia ini, maka seorang pemimpin harus pandai mengatur/mengelola bumi beserta isinya sebaik mungkin sebagaimana Allah mengatur semesta ini.

Manajemen strategik berfungsi membuat keputusan strategik, menyusun *planning* atau perencanaan strategik, serta berfungsi juga untuk peninjauan atau evaluasi strategik.<sup>13</sup> Fungsi manajemen strategik sebagai sarana mengkomunikasikan tujuan organisasi dan jalan yang hendak ditempuh, untuk mencapai tujuan organisasi.<sup>14</sup> Fungsi manajemen strategi sebagai elemen dasar yang selalu melekat dalam proses manajemen yang akan dijadikan acuan manajer

---

<sup>10</sup> Quraish Shihab, *Tafsir Al-Misbah Pesan, Kesan dan Keserasian* (Tangerang: PT. Lentera Hati, 2017).

<sup>11</sup> Ibnu katsir, *Tafsir Al-Quran Al-Azim* (Semarang: Toha Putra, 1989), h. 5.

<sup>12</sup> Hamka, *Tafsir Al Azhar* (Jakarta: Pustaka Panjimas, 1988), h. 161.

<sup>13</sup> Retina Sri Sedjati, *Manajemen Strategis* (Yogyakarta: CV budi utama, 2015), h. 8-9.

<sup>14</sup> Villatus Sholikhah, *Manajemen Strategi Ekonomi Agribisnis Dalam Konteks Ilmu Ekonomi Mikro*, *Jurnal Ekonomi Syari'ah* Vol. 2, No. 2 (2021), h. 120.

dalam melaksanakan kegiatan ataupun perencanaan yang terstruktur untuk mencapai tujuan yang telah ditetapkan.<sup>15</sup>

Menurut Suwandiyanto, tujuan manajemen strategik, yaitu: (1) Memberikan arah pencapaian tujuan organisasi, (2) Membantu memikirkan kepentingan berbagai pihak, (3) Mengantisipasi setiap perubahan kembali secara merata dan (4) Berhubungan dengan efisiensi dan efektivitas, (5) Mengevaluasi dan menjalankan strategi dan (6) Mengevaluasi kinerja.<sup>16</sup> Tujuan manajemen strategik mengarahkan pada apa yang hendak dikejar di waktu yang akan datang dalam kurun waktu cukup lama, tujuan manajemen strategik merupakan *planning* dalam mengintegrasikan usaha dari semua unit kerja dan anggota ke dalam suatu kegiatan menyeluruh dan menyatu dari suatu organisasi.<sup>17</sup> Tujuan manajemen strategik, yaitu: (1) Memberikan arah tujuan lembaga yang ingin dicapai, (2) Membantu lembaga pendidikan beradaptasi, (3) Membuat kinerja tenaga pendidik menjadi lebih efektif, (4) Mengaplikasikan dan mengevaluasi strategi yang disepakati dengan efektif dan efisien.<sup>18</sup>

Hunger dan Wheelen mengemukakan indikator manajemen strategik yaitu: (1) Pengembangan visi, misi dan tujuan jangka panjang dengan mengidentifikasi peluang, ancaman, kekuatan dan kelemahan suatu organisasi, (2) Sasaran operasional tahunan, kebijakan organisasi dan pengalokasian sumber daya agar strategik dapat diimplementasikan dan (3) Usaha untuk memonitor seluruh hasil dari perencanaan dan pengimplementasian strategik termasuk mengukur kinerja individu dan organisasi serta mengambil langkah-langkah perbaikan jika

---

<sup>15</sup> Rahmat, *Manajemen Strategik* (Bandung: CV Pustaka Setia, 2016), h. 20.

<sup>16</sup> Suwandiyanto, "Manajemen Strategi dan Kebijakan Perusahaan, dalam <https://www.kajianpustaka.com/2016/11/pengertian-tujuan-dan-proses-manajemen-strategi.html?m%3D1&hl=id-ID> diakses pada Senin, 8 Mei 2023 pukul 23:17

<sup>17</sup> Nur Kholis, *Manajemen Strategi Pendidikan* (Surabaya: CV Cahaya Intan XII, 2016), h. 33.

<sup>18</sup> Haekal, dkk. *Manajemen Strategik* (Malang: CV. Literasi Nusantara Abadi, 2021) h. 44.

diperlukan.<sup>19</sup> Menurut Agustinus indikator manajemen strategi ialah (1) Formulasi/rumusan strategik, (2) Implementasi strategik, (3) Serta evaluasi strategik.<sup>20</sup> Menurut Sutanto, indikator manajemen strategik ialah (1) Visi dan misi, (2) Analisis internal, (3) Analisis eksternal, (4) Formulasi strategi, (5) Implementasi strategi, (6) Evaluasi strategi.<sup>21</sup> Menurut Wheelen dan Hunger indikator manajemen strategik yaitu: (1) Analisis lingkungan, (2) Formulasi strategi (3) Implementasi strategi (4) Evaluasi dan kontrol.<sup>22</sup> Dari beberapa indikator di atas maka indikator manajemen strategik yang akan digunakan dalam penelitian ini yaitu: visi misi, perumusan strategi, implementasi strategi dan evaluasi strategi.

Kepala madrasah dapat didefinisikan sebagai seseorang tenaga fungsional guru yang di beri tugas untuk memimpin suatu madrasah di mana diselenggarakan proses belajar mengajar atau tempat di mana terjadi interaksi antara guru yang memberi pelajaran dan murid yang menerima pelajaran.<sup>23</sup> Kepala madrasah ialah pemimpin yang proses kehadirannya dapat dipilih secara langsung, ditetapkan oleh yayasan atau ditetapkan oleh pemerintah.<sup>24</sup> Kepala Madrasah adalah seorang tenaga fungsional guru yang diberi tugas untuk memimpin suatu madrasah, tempat yang diselenggarakannya proses belajar mengajar atau terjadinya interaksi antara guru yang memberi pelajaran dan peserta didik yang menerima pelajaran.<sup>25</sup>

Kepala madrasah bertanggung jawab terhadap kelancaran pelaksanaan

---

<sup>19</sup> David Haunger dan Thomas L. Wheelen, *Manajemen Strategi* (Yogyakarta: Andi, 2015), h. 17.

<sup>20</sup> Erlink Latifah, “Manajemen Startegik Rumah Amal Zalman dalam Meningkatkan Fundraising Zakat”, *Jurnal Manajemen dakwah*, Vol. 2 No. 1 (2017), h. 75

<sup>21</sup> Mutinda Teguh Widayanto, “Analisis Penerapan Manajemen Strategik dan Pengaruhnya Terhadap Kinerja Usaha”, *Jurnal Manajemen dan Kewirausahaan*, Vol. 5, No. 3 (2020), h. 176.

<sup>22</sup> Hunger, J.D. dan Wheelen, T.L. *Strategic Management and Bussiness Policy: Toward Global Sustainability* (13th Edition). New York: Pearson. 2012.

<sup>23</sup> Wahjosumidjo, *Kepemimpinan Kepala Madrasah* (Jakarta: Raja Gravindo Persada, 2016), h. 83.

<sup>24</sup> Daryanto, *Kepala Madrasah sebagai Pemimpin Pembelajaran* (Yogyakarta: Gava Media, 2016), h. 136.

<sup>25</sup> Jamal Ma'mur Asmani, *Tips Menjadi Kepala Madrasah Profesional* (Jogjakarta: Diva Press, 2017), h. 18.

pendidikan dan pengajaran di madrasah dan harus mampu menempatkan diri sebagai rekan kerja bagi para guru dengan cara menunjukkan sikap dan perilaku yang baik serta memberi rasa aman dan nyaman, sehingga dalam melaksanakan tugas dan tanggung jawabnya para guru merasa diayomi oleh kepala madrasah.<sup>26</sup> Purwanto mengemukakan fungsi epala Madrasah yaitu, membuat perencanaan, menyusun organisasi madrasah, bertindak sebagai koordinator atau pengarah dan melaksanakan pengelolaan kepegawaian.<sup>27</sup> Fungsi kepala madrasah yaitu, sebagai pendidik, sebagai pengelola, pengawas, pemimpin, pembaharu dan penggerak.<sup>28</sup> Fungsi kepala madrasah yaitu sebagai administrator pendidikan, supervisor pendidikan dan pemimpin pendidikan.<sup>29</sup>

Tugas pokok kepala madrasah yaitu: (1) Merencanakan program, (2) Melaksanakan program kerja, (3) Melakukan supervisi dan evaluasi, (4) Melaksanakan kepemimpinan madrasah dan (5) Melaksanakan sistem informasi madrasah.<sup>30</sup> Tugas kepala madrasah adalah memberikan kekuatan mental bagi guru, pegawai dan peserta didik guna mendorong minat dan semangat kerja, meningkatkan semangat belajar guru terlebih lagi kehadiran kepala madrasah ditengah-tengah lingkungannya sangat didambakan sebagai motivasi ekstrinsik, bagi peserta didik maupun guru dan karyawan sebagai mitra kerja.<sup>31</sup> Kepala madrasah bertanggung jawab atas manajemen pendidikan secara mikro, yang secara langsung berkaitan dengan proses pembelajaran di madrasah serta

---

<sup>26</sup> Amirudin, "Kepemimpinan Kepala Madrasah Dalam Meningkatkan Kedisiplinan Guru", *Al-Idarah*, Vol.7 No.1 (2017), h. 24.

<sup>27</sup> Ngalim Purwanto, *Administrasi Dan Supervisi Pendidikan* (Bandung: Remaja Rosdakarya, 2020), h. 106.

<sup>28</sup> Veithzal Rivai Dan Syviana Murni, *Education Manajemen* (Jakarta: Rajawali Pers, 2018), h. 318.

<sup>29</sup> M. Yusuf Seknun, "kedudukan guru sebagai pendidik, lentera pendidikan", *Jurnal Ilmu Tarbiyah dan Keguruan*, Vol. 15, No. 2 (2019): h. 23.

<sup>30</sup> Safitri, "Pelaksanaan Tugas Pokok dan Fungsi Kepala Madrasah di SMP Negeri", *jurnal administrasi*, Vol. 2, No. 2 (2021): h. 207.

<sup>31</sup> Alben Ambarita, *Kepemimpinan Kepala Madrasah* (Yogyakarta: Graha Ilmu, 2015), h. 92.



bertanggung jawab atas penyelenggaraan kegiatan pendidikan, administrasi madrasah, pembinaan tenaga kependidikan lainnya, dan pendayagunaan serta pemeliharaan sarana dan prasarana.<sup>32</sup>

Adapun indikator tugas dan fungsi kepala madrasah menurut Karwati yaitu: (1) Sebagai pendidik, (2) Sebagai manajer, (3) Pelaku administrasi, (4) Sebagai pengawas, (5) Sebagai pemimpin, (6) analisis sumber daya dan (7) Pencipta iklim.<sup>33</sup>

Menurut Wahjosumidjo indikator kepemimpinan kepala madrasah yaitu (1) menggerakkan, (2) Mengarahkan, (3) Membimbing, (4) Membina, (5) Memberi teladan, (6) Mengambil keputusan dan tindakan (7) memberi bantuan.<sup>34</sup> Seorang kepala madrasah memiliki beberapa indikator kepemimpinan, yaitu: (1) Mempengaruhi dan menggerakkan bawahan, (2) Memiliki strategi yang jelas dan dikomunikasikan dengan baik, (3) Memberikan motivasi, (4) Merangsang anggota untuk meningkatkan kompetensi dan (5) Menghargai perbedaan pendapat.<sup>35</sup>

Peraturan Pemerintah Nomor 19 Tahun 2005 tentang Standar Nasional Pendidikan pasal 28 ayat 3 menyatakan bahwa:

Kompetensi yang harus dimiliki oleh seorang guru sebagai agen pembelajaran, salah satunya adalah kompetensi profesional yang merupakan kemampuan penguasaan materi pembelajaran secara luas dan mendalam yang memungkinkannya membimbing peserta didik memenuhi standar kompetensi yang ditetapkan.<sup>36</sup>

Kompetensi profesional guru merupakan kemampuan, keahlian kecakapan dasar tenaga pendidik yang harus dikuasai dalam melaksanakan tugas dengan sebagai seorang guru. Guru disebut profesional jika guru tersebut mampu menguasai keahlian dan keterampilan teoritik dan pratik dalam proses pembelajaran

<sup>32</sup> Sowiyah, *Kepemimpinan Kepala Madrasah* (Yogyakarta: Media Akademi, 2016), h. 15.

<sup>33</sup> Euis Karwati dan Doni Juni Priansa. *Manajemen Kelas. Guru Profesional yang inspiratif, kreatif, Menyenangkan dan Berprestasi* (Bandung: Alfabeta, 2015), h. 46.

<sup>34</sup> Wahjosumidjo. *Kepemimpinan Kepala Madrasah*, h. 25.

<sup>35</sup> Rika Ariyani, "Kepemimpinan Kepala Madrasah dalam Pengembangan Profesionalisme Guru", *Jurnal Al-Afkar*, Vol. 5, No. 1 (2017), h. 42.

<sup>36</sup> Wirawan, *Evaluasi Kinerja Sumber Daya Manusia* (Jakarta: Salemba Empat, 2015) h. 9.

serta mampu menerapkannya secara nyata.<sup>37</sup> Kompetensi profesional adalah penguasaan materi pembelajaran secara luas dan mendalam, yang mencakup penguasaan materi kurikulum mata pelajaran di madrasah, substansi keilmuan yang menaungi materinya serta penguasaan terhadap struktur dan metodologi keilmuannya.<sup>38</sup> Kompetensi profesional guru adalah kemampuan keilmuan tentang penguasaan konsep, materi, strategi, dan metode yang akan digunakan oleh tenaga pendidik dalam menjalankan profesinya sebagai guru. Guru sebagai tenaga profesional dituntut mampu berperan untuk mendidik, mengajar, membimbing, mengarahkan, melatih, menilai, dan mengevaluasi peserta didik dengan menggunakan keahlian, kemahiran, atau kecakapan yang memenuhi standar mutu atau norma tertentu.<sup>39</sup>

Guru sebagai tenaga profesional haruslah menunjukkan kualitas pekerjaannya yang baik dengan memiliki keterampilan-keterampilan khusus yang tidak dimiliki oleh profesi lainnya.<sup>40</sup> Kompetensi profesional telah dituangkan di dalam peraturan menteri pendidikan nasional Nomor 16 tahun 2007 tentang standar kompetensi guru yang mencakup kompetensi inti guru yaitu; (1) Menguasai materi, struktur, konsep dan pola pikir keilmuan yang mendukung mata pelajaran yang diampu (2) Menguasai standar kompetensi dan kompetensi dasar mata pelajaran yang diampu (3) Mengembangkan materi pembelajaran yang diampu secara kreatif (4) Mengembangkan keprofesionalan secara berkelanjutan dengan melakukan tindakan refleksi (5) Memanfaatkan teknologi informasi dan komunikasi untuk mengembangkan diri.<sup>41</sup>

<sup>37</sup> Janawi, *Kompetensi Guru: Citra Guru Profesional* (Bandung: Alfabeta, 2019), h. 99.

<sup>38</sup> Agus Prayitno, "Kompetensi Profesional Guru MA An-Nur Setupatok Kabupaten Cirebon", *Jurnal Eduvis*: Vol.1, No. 1 (2020), h. 22.

<sup>39</sup> Sumardi, *Pengembangan Profesionalisme Guru Berbasis MGMP: Model dan Implementasinya untuk Meningkatkan Kinerja Guru* (Yogyakarta: Deepublish, 2016), h. 1.

<sup>40</sup> Kartilawati dan Mawaddatan Warohmah, Profesionalisme Guru Pendidikan Agama Islam Di Era Teknologi Informasi dan Komunikasi, *Jurnal Ta'dib*, Vol. 19, No. 1 (2020), h. 145.

<sup>41</sup> Peraturan Menteri Pendidikan Nasional No16 tahun 2007 tentang Standar Kompetensi

Indikator yang dapat dijadikan ukuran karakteristik guru yang dinilai kompeten secara profesional yaitu: pertama, mampu menguasai keilmuan sesuai dengan mata pelajaran yang diampu. Kedua, mampu melaksanakan peran dan fungsinya dengan tepat. Ketiga, mampu bekerja untuk mewujudkan tujuan pendidikan di madrasah dan keempat, mampu melaksanakan peran dan fungsinya dalam pembelajaran kelas.<sup>42</sup> Indikator lain kompetensi profesional guru, yaitu: pertama, menguasai substansi keilmuan yang terkait dengan bidang studi. Hal ini berarti guru harus memahami materi ajar yang ada dalam kurikulum madrasah, memahami struktur, konsep, dan metode keilmuan yang mendasari dan koheren dengan materi ajar, memahami hubungan konsep antar manusia-pelajaran terkait, dan menerapkan konsep-konsep keilmuan dalam proses belajar mengajar. Kedua, menguasai struktur dan metode keilmuan memiliki implikasi bahwa guru harus menguasai langkah-langkah penelitian dan kajian kritis untuk memperdalam pengetahuan/materi bidang studi.<sup>43</sup> Askuri mengemukakan bahwa indikator kompetensi profesional guru yaitu: pertama, mengerti dan dapat menerapkan landasan kependidikan. Kedua, mampu menyusun program pembelajaran. Ketiga, mengerti dan dapat menerapkan metode pembelajaran bervariasi, mampu mengembangkan dan menggunakan alat, media, dan sumber belajar yang relevan. Keempat, mampu mengorganisasikan dan melaksanakan program pembelajaran. Kelima, mampu melaksanakan evaluasi pembelajaran.

Berdasarkan hasil observasi awal yang dilaksanakan pada tanggal 9 Maret 2023 di Madrasah Aliyah Assalam Timbuseng diperoleh informasi bahwa masih kurangnya kesadaran tentang pentingnya perumusan strategik seperti kepala

---

Guru

<sup>42</sup> Cucu Suhana, *Konsep Strategi Pembelajaran* (Edisi Revisi) (Bandung: Refika Aditama, 2016) h. 158.

<sup>43</sup> Suyanto dan Jihad Asep, *Menjadi Guru Profesional: Strategi Meningkatkan Kualifikasi dan Kualitas di Era Global*, h. 41-43.

madrasah belum mampu menafsirkan dengan baik visi misi yang sudah dibuat, kurangnya implementasi strategik seperti kepala madrasah kurang memahami bagaimana cara mengimplementasikan visi kedalam bentuk misi, lemahnya evaluasi strategik seperti kepala madrasah kurang memahami bagaimana dan indikator apa saja yang digunakan dalam mengevaluasi rumusan-rumusan strategik yang telah dibuat. Lemahnya strategi kepala madrasah dalam meningkatkan kompetensi profesional guru seperti adanya guru yang tidak memiliki latar belakang keilmuan yang sesuai, kurangnya sarana dan prasarana sehingga kurang optimal kinerja guru yang berdampak akan kualitas mutu pendidikan. Penggunaan media sumber belajar yang masih kurang seperti pemanfaatan teknologi dalam menyampaikan materi pembelajaran yang belum terlaksana secara optimal dan masih ada beberapa guru di madrasah yang mengajar mata pelajaran bukan bidang studi yang telah dipelajarinya. Hal ini terjadi karena kurangnya guru pada bidang studi tertentu sehingga guru belum mampu memenuhi peran sebagai guru yang berkompeten dan profesional. Maka dari itu peneliti bertujuan membahas lebih jauh terkait bentuk penelitian dengan judul “penerapan manajemen strategik kepala madrasah dalam meningkatkan kompetensi profesional guru di madrasah aliyah assalam timbuseng takalar”.

#### **B. Rumusan Masalah**

Berdasarkan uraian masalah di atas maka rumusan masalah dalam penelitian ini yaitu:

1. Bagaimana penerapan manajemen strategik pada Madrasah Aliyah Assalam Timbuseng?
2. Bagaimana kompetensi profesional guru Madrasah Aliyah Assalam Timbuseng?
3. Apa hambatan penerapan manajemen strategik dalam meningkatkan kompetensi profesional guru Madrasah Aliyah Assalam Timbuseng?

### ***C. Fokus penelitian dan Deskripsi Fokus***

#### **1. Fokus Penelitian**

Penelitian ini berfokus pada penerapan manajemen strategik kepala madrasah dalam meningkatkan kompetensi profesional guru di Madrasah Aliyah Assalam Timbuseng Kabupaten Takalar Provinsi Sulawesi Selatan.

#### **2. Deskripsi Fokus**

##### **a. Manajemen Strategik Kepala Madrasah**

Manajemen strategik kepala madrasah adalah serangkaian keputusan dan tindakan manajerial kepala madrasah yang berulang dan berkelanjutan dalam mewujudkan tujuan madrasah. Manajemen strategik kepala madrasah meliputi indikator:

1. Visi misi Madrasah
2. Menganalisis situasi lingkungan
3. Pengambilan keputusan dan tindakan

##### **b. Kompetensi Profesional Guru**

Kompetensi profesional guru merupakan suatu kemampuan atau penguasaan terhadap materi pembelajaran secara luas dan mendalam. Kemampuan atau keahlian dasar tenaga pendidik yang harus dikuasai dalam melaksanakan tugas sebagai seorang guru meliputi indikator kompetensi profesional guru yaitu:

1. Mampu menguasai keilmuan sesuai dengan mata pelajaran yang diampu
2. Mampu menggunakan alat dan media pembelajaran
3. Mampu melaksanakan evaluasi pembelajaran

### ***D. Tujuan Penelitian***

Berdasarkan pada rumusan masalah yang telah dipaparkan di atas, maka tujuan penelitian ini yaitu;

1. Untuk mengetahui penerapan manajemen strategik kepala madrasah di

Madrasah Aliyah Assalam Timbuseng.

2. Untuk mengetahui kompetensi profesional guru di Madrasah Aliyah Assalam Timbuseng.
3. Untuk mengetahui hambatan penerapan manajemen strategik kepala madrasah dalam meningkatkan kompetensi profesional guru di Madrasah Aliyah Assalam Timbuseng.

#### **E. Manfaat Penelitian**

##### **1. Kegunaan Teoritis**

Manfaat bagi peneliti yaitu dapat menambah wawasan, keilmuan dan pengalaman dalam kajian manajemen strtaegik kepala madrasah dalam meningkatkan kompetensi profesional guru.

##### **2. Kegunaan Praktis**

- a. Bagi Madrasah yang diteliti, diharapkan bermanfaat sebagai masukan dan evaluasi penerapan manajemen strategik untuk meningkatkan kompetensi profesional guru.
- b. Bagi UIN Alauddin Makassar, hasil penelitian ini diharapkan bermanfaat dan sebagai salah satu referensi kepustakaan yang terkait dengan manajemen strategik kepala madrasah dalam meningkatkan kompetensi profesional guru.

#### **F. Tinjauan Pustaka**

Tinjauan pustaka dalam penelitian ini digunakan untuk meninjau hasil dari penelitian terdahulu yang berkaitan dengan penelitian yang akan diambil oleh peneliti, adapun penelitian terdahulu sebagai berikut:

1. Yusuf, meneliti tentang “Peranan Kepala Madrasah dalam Meningkatkan Kompetensi Profesional Guru di SD Muhammadiyah 7 Randudongkal Kabupaten Pematang, 2020”. Dalam penelitian ini fokus membahas mengenai Peran kepala madrasah dalam meningkatkan kompetensi profesional guru yaitu

sebagai seorang educator, manajer, dan leader yang menyarankan kepada guru untuk mengikuti pelatihan-pelatihan guna meningkatkan kompetensi profesional mereka, serta strategi kepala madrasah dalam meningkatkan kompetensi profesional guru. Strategi kepala madrasah dalam meningkatkan kompetensi profesional guru yaitu guru diwajibkan untuk mengikuti kelompok kerja guru, memberikan kesempatan kepada guru yang ingin melanjutkan kuliah, selalu menerapkan kedisiplinan serta memberikan motivasi untuk senantiasa semangat dalam bekerja, menyarankan guru untuk mengikuti uji kompetensi guru, seminar dan diklat. Hambatan kepala madrasah dalam meningkatkan kompetensi profesional guru yaitu beberapa sarana prasarana pendukung yang mengalami kerusakan karena dana perawatan yang minim, penggunaan IT bagi guru masih mengalami kendala dalam penggunaannya menyebabkan menghambatnya pekerjaan di madrasah.<sup>44</sup>

2. Mu'min, meneliti tentang "Peranan Kepala Madrasah Dalam Meningkatkan Profesionalisme Guru di SDI Al-Ihsan Bambu Apus Pamulang, 2011". Penelitian ini memiliki fokus pembahasan tentang peranan kepala madrasah dalam rangka meningkatkan profesionalisme guru yang meliputi enam aspek yaitu peran kepala madrasah sebagai leader, motivator, supervisor, inovator, manajer, edukator. Hasil penelitian menunjukkan bahwa pelaksanaan peran kepala madrasah di SDI Al-Ihsan berjalan dengan cukup baik dalam hal ini peran kepala madrasah dalam meningkatkan profesionalisme guru sangat dominan. Pemberdayaan tenaga pengajar, peningkatan sarana pembelajaran, pengawasan terhadap proses belajar mengajar yang semuanya dapat berjalan dengan cukup baik yang ditentukan melalui peran kepala madrasah yang

---

<sup>44</sup> Jaelani Yusuf, "Peranan Kepala Madrasah dalam Meningkatkan Kompetensi Profesional Guru di SD Muhammadiyah 7 Randudongkal Kabupaten Pemalang", *Skripsi* (Yogyakarta: Keguruan dan Ilmu Pendidikan Universitas Sarjanawiyata Taman Peserta didik, 2020), h. 144.

meliputi ke enam dimensi tersebut. Faktor pendukung kepala madrasah dalam meningkatkan profesionalisme guru adalah adanya dukungan dari latar belakang Pendidikan guru yang baik dan pembinaan kerja sama antar guru. Sedangkan faktor penghambatnya adalah kurangnya sarana dan prasarana dan tingkat kepedulian orang tua pada peserta didik.<sup>45</sup>

3. Penti, meneliti tentang “Implementasi Manajemen Strategis Dalam Meningkatkan Mutu Pendidikan Di MTS Negeri 1 Bandar Lampung, 2019” Hasil penelitian menunjukkan bahwa tahap formulasi implementasi manajemen strategis di MTs Negeri 1 Bandar Lampung sudah terlaksana. MTs Negeri 1 Bandar Lampung sudah merumuskan visi dan misi, analisis lingkungan internal dan eksternal sudah dilaksanakan berupa analisis SWOT yang menghasilkan informasi kekuatan, kelemahan, peluang serta ancaman madrasah. Hanya saja madrasah menetapkan tujuan dan sasaran madrasah tanpa melakukan analisis pilihan strategi, sehingga belum terdapat strategi-strategi yang ditetapkan. Hendaknya kepala madrasah menindak lanjuti analisis lingkungan internal dan eksternal dengan melakukan analisis pilihan strategi dan kunci keberhasilan, sehingga tujuan, sasaran dan strategi madrasah dapat ditetapkan dengan maksimal dan juga Mutu di MTs Negeri 1 Bandar Lampung sudah terlaksana dengan baik dalam meningkatkan mutu pendidikan.<sup>46</sup>
4. Meylinda, meneliti tentang “Strategi Kepemimpinan Kepala Madrasah dalam Meningkatkan Prestasi Peserta didik (Studi Kasus di SMAN 5 Surabaya), 2020”. Hasil penelitian ini menunjukkan bahwa strategi kepala madrasah dalam

---

<sup>45</sup> Abdul Mu'min, “Peranan kepala madrasah dalam meningkatkan Kompetensi Profesionalisme Guru di SDI Al-Ihsan Bambu Apus Pamulang”, *Skripsi* (Jakarta: Fakultas Ilmu Tarbiyah dan Keguruan Universitas Islam Negeri Syarif Hidayatullah, 2011) h. 93.

<sup>46</sup> Penti, Implementasi Manajemen Strategis Dalam Meningkatkan Mutu Pendidikan Di Mts Negeri 1 Bandar Lampung, *Skripsi* (Bandar Lampung : Jurusan Manajemen Pendidikan Islam, Fakultas Tarbiyah dan Keguruan, Universitas Islam Negeri Raden Intan Lampung, 2019).h.III.



meningkatkan prestasi peserta didik sudah berjalan dengan baik sesuai yang diharapkan oleh madrasah. Banyak prestasi yang diraih oleh peserta didik di SMAN 5 Surabaya baik di bidang akademik maupun non akademik dari tingkat regional, kota, provinsi, nasional bahkan internasional dan menjadikan SMAN 5 Surabaya masuk ke dalam daftar SMA rujukan yang ada di Indonesia khususnya provinsi Jawa Timur. Perolehan prestasi tersebut tentunya tidak lepas dari strategi yang dilakukan oleh seorang kepala madrasah dan pimpinan lain yang memiliki tanggung jawab untuk memimpin dan mengelola lembaga agar memiliki mutu yang baik. Begitu juga dengan SMAN 5 Surabaya, prestasi yang dihasilkan tentunya tidak lepas dari strategi kepala madrasah.<sup>47</sup>

5. Saparwadi, meneliti tentang “Implementasi Manajemen Strategik dalam Meningkatkan Mutu Pendidikan SMA di Kecamatan Janapria Tahun Ajaran 2020/2021, 2021”. Penelitian ini merupakan penelitian dengan pendekatan kualitatif. Lokasi penelitian ini adalah SMAN 1 Janapria dan SMA NW Pendem Lombok Tengah. Pengumpulan data dilakukan melalui pengumpulan data observasi, wawancara mendalam, dan dokumentasi, sedangkan analisis data menggunakan teknik Milles & Huberman yaitu; pengumpulan data, reduksi data, penyajian data, dan penarikan kesimpulan, adapun untuk pengujian keabsahan data yaitu: Kredibilitas, keteralihan, ketergantungan, dan kepastian. Hasil penelitian ini menunjukkan 1) Perencanaan strategik SMAN 1 Janapria dan SMA NW Pendem meliputi empat kegiatan yaitu pengembangan visi, misi, dan tujuan, perencanaan jangka pendek, menengah dan panjang, identifikasi faktor internal dan eksternal, serta penyusunan strategi, 2) Pelaksanaan manajemen strategik di SMAN 1 Janapria dan SMA NW Pendem mencakup

---

<sup>47</sup> Difta Meylinda W, “Strategi Kepemimpinan Kepala Madrasah dalam Meningkatkan Prestasi Peserta didik SMAN 5 Surabaya”, *Skripsi* (Surabaya: Jurusan Pendidikan Islam, Fakultas Tarbiyah dan Keguruan, Universitas Islam Negeri Sunan Ampel Surabaya, 2020). h. 8.

empat kegiatan yaitu menentukan kebijakan madrasah, memotivasi pendidik dan tenaga kependidikan, mengalokasikan sumber daya manusia, dan mengembangkan budaya strategi.<sup>48</sup>

6. Nur Azizah, meneliti tentang “Strategi Kepala Madrasah dalam Implementasi Manajemen Berbasis Madrasah (MBM) di MAS Syamsuddhuha Aceh Utara”, Penelitian ini bertujuan untuk mengkaji tentang Strategi Kepala Madrasah dalam Implementasi Manajemen Berbasis Madrasah (MBM) di MAS Syamsuddhuha Aceh Utara yang berkaitan dengan bagaimana implementasi MBM serta untuk mengetahui faktor pendukung dan penghambat dalam implementasi MBM dan untuk mengetahui evaluasi dalam implementasi MBM. Penelitian ini menggunakan metode kualitatif dengan jenis penelitian deskriptif. Penelitian ini menggunakan teknik pengumpulan data observasi, wawancara, dokumentasi dan teknik triangulasi. Data dikumpulkan kemudian dianalisis dengan melalui tahap reduksi, penyajian dan penarikan kesimpulan. Hasil penelitian menunjukkan bahwa implementasi MBM kepala madrasah menggunakan strategi metakognitif dan fungsi pokok kepala madrasah sebagai manajer melakukan perencanaan, pengorganisasian, pelaksanaan, pengawasan, serta partisipasi dan musyawarah.<sup>49</sup>
7. Muhammad Hadi, meneliti tentang “Strategi Kepala Madrasah dalam Meningkatkan Mutu Pendidikan Pada MIN Buengcala Kecamatan Kuta Baro Kabupaten Aceh Besar”. Penelitian ini bertujuan untuk: 1) Mengetahui strategi yang digunakan kepala madrasah dalam meningkatkan efektivitas pembelajaran yang dilaksanakan guru. 2) Strategi yang digunakan kepala madrasah dalam

---

<sup>48</sup> Saparwadi, “Implementasi Manajemen Strategik dalam Meningkatkan Mutu Pendidikan SMA di Kecamatan Janapria Tahun Ajaran 2020/2021”, *Tesis* (Mataram: Program Studi Manajemen Pendidikan Islam Pascasarjana Universitas Islam Negeri Mataram 2021). h. 124.

<sup>49</sup> Nur Azizah, “Strategi Kepala Madrasah dalam Implementasi Manajemen Berbasis Madrasah (MBM) di MAS Syamsuddhuha Aceh Utara”, *Tesis* (Medan: Fak. Ilmu Tarbiyah dan Keguruan Universitas Islam Negeri Sumatra Utara, 2021), h. 100-101.

meningkatkan potensi guru. 3) mengetahui kendala apa saja yang dihadapi kepala madrasah. Hasil penelitian ini menunjukkan bahwa: (1) Strategi kepala madrasah dalam meningkatkan efektivitas pembelajaran yang dilaksanakan guru dengan anjuran kedisiplinan guru harus ditingkatkan serta perangkat pembelajaran harus di miliki oleh setiap guru (2) Strategi kepala madrasah dalam meningkatkan potensi guru dengan melakukan berbagai pelatihan dan bimtek serta guru membekali diri dengan bacaan yang bermutu (3) Kendala yang dihadapi kepala madrasah memiliki kendala bila dilihat dari kondisi staf/karyawan madrasah, kondisi guru di madrasah tetapi masih terkendala dengan sarana dan prasarana terutama ruang kelas yang belum memadai serta gedung serbaguna yang belum ada sama sekali, sedangkan kondisi lingkungan madrasah terkendala dengan ketidak nyamanan kendaraan dan sarana transportasi pemerintah.<sup>50</sup>

8. Mukhtar, meneliti tentang “Strategi Kepala Madrasah Dalam Meningkatkan Kinerja Guru Pada SMP Negeri di Kecamatan Masjid Raya Kabupaten Aceh Besar”. Hasil penelitian ini menunjukkan: 1) Strategi kepala madrasah dalam meningkatkan kemampuan guru melalui pembinaan kemampuan guru dalam proses pembelajaran, 2) Strategi kepala madrasah dalam meningkatkan disiplin guru yaitu: a) Menegakkan kedisiplinan guru, b) Meningkatkan standar guru, c) Melaksanakan semua peraturan, 3) Strategi kepala madrasah dalam meningkatkan motivasi guru yaitu menciptakan situasi yang harmonis, memenuhi semua perlengkapan yang diperlukan serta memberikan penghargaan dan hukuman, 4) Strategi kepala madrasah dalam meningkatkan komitmen guru adalah: mengadakan pelatihan, mendatangkan tutor ke

---

<sup>50</sup> Muhammad Hadi, “Strategi Kepala Madrasah Dalam Meningkatkan Mutu Pendidikan Pada MIN Buengcala Kecamatan Kuta Baro Kabupaten Aceh Besar”, *Jurnal Pendidikan*, Vol. 2 No. 3 (2017), h. 98.

madrasah dan memberikan kesempatan untuk melanjutkan pendidikan, menempatkan guru sesuai dengan bidangnya, dan mengadakan rapat setiap awal semester, 5) Hambatan yang dihadapi kepala madrasah dalam meningkatkan kinerja guru adalah: a) kurang tegas dalam menerapkan kebijakan b) guru kurang motivasi dan domisili guru yang jauh. c) fasilitas madrasah yang belum memadai, d) rendahnya partisipasi warga lingkungan madrasah.<sup>51</sup>

9. Muhammad Yusuf Ahmad, Devi Arisanti, dan Ridoan Nasution meneliti tentang “Strategi Kepala Madrasah dalam Mewujudkan Madrasah Unggulan di MIN 3 Simpang Tiga Kecamatan Bukit Raya Kota Pekanbaru”. Penelitian ini bertujuan untuk mengetahui strategi kepala madrasah dalam mewujudkan madrasah unggulan di MIN 3 Simpang Tiga Kecamatan Bukit Raya Kota Pekanbaru. Jenis penelitian yang digunakan dalam penelitian ini adalah kualitatif. Subjek penelitian ini adalah kepala MIN 3 Simpang Tiga Kecamatan Bukit Raya Kota Pekan Baru. Pengumpulan data dilakukan dengan pengumpulan informasi melalui wawancara maupun observasi langsung. Adapun hasil dari penelitian ini menunjukkan bahwa strategi kepala madrasah dalam mewujudkan madrasah unggulan di MIN 3 Simpang Tiga Kecamatan Bukit Raya Kota Pekan Baru yaitu peningkatan aspek administrasi, aspek ketenangan kepala madrasah, guru minimal S-1, aspek kepeserta didikan, aspek kultur belajar dan aspek sarana prasarana. Kepala madrasah sudah menjalankan dengan baik.<sup>52</sup>

---

<sup>51</sup> Mukhtar, “Strategi Kepala Madrasah Dalam Meningkatkan Kinerja Guru Pada SMP Negeri Di Kecamatan Masjid Raya Kabupaten Aceh Besar”, *Jurnal Magister Administrasi Pendidikan*, Vol. 3 No. 3 (2015), h. 103.

<sup>52</sup> Muhammad Yusuf Ahmad, dkk; “Strategi Kepala Madrasah dalam Mewujudkan Madrasah Unggulan di MIN 3 Simpang Tiga Kecamatan Bukit Raya Kota Pekanbaru”, *Al-Hikma: Jurnal Agama dan Ilmu pengetahuan*, vol 14 no. 2 (2017), h. 158.

10. Taufik Maulana, meneliti tentang “Strategi Kepemimpinan Kepala Madrasah untuk Meningkatkan Kompetensi Profesional Guru PAI di MA Baabussalam Kota Bandung” Penelitian ini bertujuan untuk memperoleh gambaran tentang strategi kepala madrasah dalam meningkatkan kompetensi profesional guru pendidikan agama Islam di MA Baabussalaam kota Bandung, memperoleh gambaran tentang strategi kepala madrasah dalam meningkatkan kompetensi profesional guru pendidikan agama Islam di MA Baabussalaam Kota Bandung, memperoleh gambaran tentang Kendala kepala madrasah dalam meningkatkan kompetensi profesional guru Pendidikan agama Islam di MA Baabussalaam kota Bandung dan dampak yang dihasilkan Strategi kepala madrasah dalam meningkatkan kompetensi profesional guru pendidikan agama Islam di MA Baabussalaam kota Bandung. Penelitian ini menggunakan metode deskriptif dengan pendekatan kualitatif yaitu penelitian yang bertujuan untuk menggambarkan keadaan atau suatu fenomena yang terjadi. Teknik pengumpulan data dilakukan dengan cara wawancara, observasi dan studi dokumentasi. Hasil penelitian menunjukkan bahwa: 1) Gaya kepemimpinan kepala madrasah sangat efektif dalam mencapai salah satu tujuannya, 2) Strategi kepala madrasah dalam meningkatkan kompetensi profesional Guru Pendidikan Agama Islam di MA Baabussalaam Kota Bandung terealisasi dengan baik, 3) Kendala dalam meningkatkan kompetensi professional guru PAI yang dilakukan kepala madrasah, mampu diminimalisir dan di atasi dengan baik, terbukti dengan masifnya pembinaan, sosialisasi terkait penggunaan IT/ Aplikasi berbasis IT mampu diikuti dan diimplementasikan dengan baik oleh guru dan 4) Dampak yang terjadi setelah adanya treatment yang dilakukan oleh kepala madrasah dalam meningkatkan kompetensi profesional guru.<sup>53</sup>

---

<sup>53</sup> Taufik Maulana, “Strategi Kepemimpinan Kepala Madrasah untuk Meningkatkan Kompetensi Profesional Guru PAI di MA Baabussalam Kota Bandung” *Jurnal Tahdzibi*, Vol. 4 No.

Dari beberapa penelitian di atas, persamaan penelitian yang akan diteliti oleh peneliti yaitu terdapat pembahasan tentang manajemen strategik kepala madrasah dan kompetensi profesional guru, terdapat jenis penelitian yang sama-sama menggunakan jenis penelitian kualitatif, sumber data, teknik pengumpulan data dan terdapat teknik analisis data yang sama.

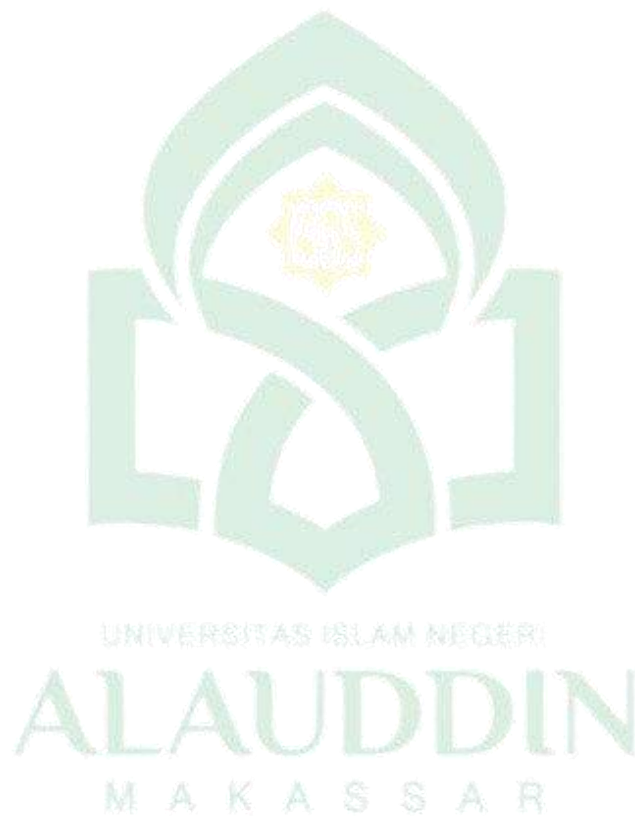

## BAB II

### TINJAUAN TEORETIS

#### A. *Manajemen Strategik*

##### 1. **Pengertian Manajemen Strategik**

Manajemen pada awalnya berasal dari kata “*to manage*” yang artinya mengatur. Pengaturan ini dilakukan melalui suatu proses dan diatur sesuai dengan urutan dari fungsi-fungsi manajemen itu sehingga hal tersebut dapat menjadi suatu proses untuk mewujudkan tujuan yang ingin dicapai.<sup>1</sup> Manajemen strategik diuraikan dengan memahami pengertian manajemen dan strategik. Kata manajemen berasal dari bahasa Perancis kuno “*menagement*” yang memiliki arti seni melaksanakan dan mengatur. Manajemen belum memiliki arti yang mapan dan diterima secara universal. Kata manajemen berasal dari bahasa Italia (1561) “*maneggiare*” yang berarti mengendalikan terutama mengendalikan kuda yang berasal dari bahasa Latin “*manus*” yang berarti tangan. Kata ini mendapat pengaruh dari bahasa Perancis “*manege*” yang berarti kepemilikan kuda (yang berasal dari bahasa Inggris yang berarti seni mengendalikan kuda), di mana istilah Inggris ini juga berasal dari bahasa Italia. Bahasa Perancis lalu mengadopsi kata ini dari bahasa Inggris menjadi “*management*”, yang memiliki arti seni mengatur dan melaksanakan.<sup>2</sup>

Dalam suatu manajemen terdapat susunan organisasi dengan tugas masing-masing, sehingga setiap orang akan fokus dengan pekerjaannya sendiri. Organisasi merupakan sekelompok orang yang memiliki tujuan yang sama. Dengan adanya susunan organisasi, maka terbentuklah tingkatan posisi dengan kewenangan yang berbeda. Kemampuan orang yang menduduki tingkatan tersebut harus sesuai

---

<sup>1</sup> Malayu S.P Hasibuan, *Manajemen Dasar, Pengertian, dan Masalah* (Jakarta: PT Bumi Aksara, 2016), h. 1.

<sup>2</sup> Ria Andriyani, *Manajemen Strategik* (Cirebon: Unswagati, 2019), h. 1.

dengan kinerja yang dimiliki, sehingga sebelum terbentuknya struktur organisasi harus dilakukan seleksi terlebih dahulu.<sup>3</sup>

Dalam mencapai sebuah tujuan dibutuhkan strategi yang tepat dalam mencapainya. Semua organisasi memiliki strategi dalam rangka mencapai tujuan organisasinya. Hal ini menjadi pertimbangan bagi semua organisasi untuk memiliki strategi yang tepat. Kata “strategi” berasal dari bahasa Yunani, yaitu “strategos” (stratos = militer dan ag = memimpin), yang berarti “generalship” atau sesuatu yang dikerjakan oleh para jenderal perang dalam membuat rencana untuk memenangkan perang. Secara umum, strategi sebagai cara mencapai tujuan. Strategi merupakan rencana jangka panjang untuk mencapai tujuan.<sup>4</sup>

Taufiqurokhman mengemukakan bahwa strategi adalah suatu penentuan sasaran dan tujuan dasar jangka panjang dari suatu organisasi serta pengadopsian seperangkat tindakan serta alokasi sumber-sumber yang diperlukan untuk mencapai sasaran-sasaran tersebut.<sup>5</sup> Manajemen strategik adalah suatu proses yang digunakan oleh manager dan karyawan untuk merumuskan dan mengimplementasikan strategi dalam penyediaan customer value terbaik untuk mewujudkan visi organisasi.<sup>6</sup> Taufiqurokhman mengemukakan bahwa manajemen strategi adalah suatu proses pengambilan keputusan dan tindakan yang mengarah kepada pengembangan strategi yang efektif atau membantu lembaga mencapai tujuannya. Manajemen strategi diwujudkan dalam bentuk perencanaan berskala besar mencakup seluruh komponen lingkungan sebuah organisasi yang dituangkan dalam bentuk rencana strategis (*renstra*) yang kemudian dijabarkan menjadi perencanaan operasional,

---

<sup>3</sup> Sri Budiman, Manajemen Strategik Pendidikan Islam, Jurnal Ilmu Sosial dan Pendidikan, Vol. 5 No. 3 (2021), h. 518.

<sup>4</sup> Opan arifudin, Manajemen Strategik Teori dan Implementasi (Purwokerto: CV. Pena Persada, 2020), h.16.

<sup>5</sup> Taufiqurokhman, *Manajemen Strategik* (Jakarta: Fakultas Ilmu Sosial dan Politik Universitas Moestopo Beragama, 2016), h. 25-26.

<sup>6</sup> Anam Mifthakhulhuda dan Dian Elvianita Martanti, *Pengantar Manajemen Strategik* (Denpasar: Jayapangus Press, 2018), h. 20.



yang selanjutnya dijabarkan pula dalam bentuk program kerja dan proyek tahunan.<sup>7</sup>

Manajemen strategik (*strategic management*) menurut David dan David dapat didefinisikan sebagai seni dan sains dalam memformulasikan, mengimplementasikan dan mengevaluasi keputusan lintas fungsional yang membuat organisasi memperoleh tujuannya.<sup>8</sup> Manajemen strategi adalah kumpulan dan tindakan yang menghasilkan perumusan (formulasi) dan pelaksanaan (implementasi) rencana- rencana yang dirancang untuk mencapai sasaran-sasaran organisasi. Manajemen strategi senantiasa menyikapi dinamika terjadinya suatu perubahan lingkungan sehingga dapat berpengaruh terhadap implementasi manajemen itu sendiri serta berupaya untuk merealisasikan tujuan yang telah ditetapkan.<sup>9</sup>

Pengertian manajemen strategik menurut para ahli:

1. Manajemen strategik adalah kumpulan dan tindakan yang menghasilkan perumusan (formulasi) dan pelaksanaan (implementasi) rencana rencana yang dirancang untuk mencapai sasaran-sasaran organisasi.<sup>10</sup>
2. Manajemen strategi meliputi perencanaan, pengarahan, pengorganisasian, dan pengendalian keputusan dan tindakan-tindakan yang berhubungan dengan strategi lembaga/organisasi.
3. Manajemen strategik adalah seperangkat keputusan dan tindakan yang menghasilkan perumusan dan penerapan rencana yang dirancang guna mencapai tujuan lembaga.
4. Manajemen strategi adalah seni merumuskan, melaksanakan dan mengevaluasi keputusan-keputusan organisasi untuk mencapai tujuan yang diharapkan.<sup>11</sup>

---

<sup>7</sup> Taufiqurokhman, *Manajemen Stratejik*, h.15-16.

<sup>8</sup> J R David dan Forest David, *Manajemen Strategik* (Jakarta, Salemba Empat, 2016), h.3.

<sup>9</sup> Eddy Yunus, *Manajemen Strategi* (Yogyakarta: Andi Pustaka, 2016), h. 8.

<sup>10</sup> Eddy Yunus, *Manajemen Strategi*, h. 5.

<sup>11</sup> Efri Novianto, *Manajemen Startegis*, (Yogyakarta: Deepublish, 2019), h.13.

Berdasarkan beberapa pendapat para ahli di atas, dapat disimpulkan bahwa Manajemen strategik kepala madrasah adalah serangkaian keputusan dan tindakan manajerial yang berulang dan berkelanjutan dalam mewujudkan tujuan madrasah.

## **2. Tahap Proses Manajemen Strategik**

Dalam menentukan langkah-langkah dan strategik yang akan diambil oleh madrasah, pengambilan keputusan harus berdasarkan tahapan proses manajemen strategik. Hal itu diperlukan mengingat pentingnya untuk mengamati, menganalisis situasi dan lingkungan yang ada sebelum menentukan strategik dari suatu lembaga pendidikan. Proses manajemen strategik mempunyai 3 tahapan yang saling terkait antara satu sama lain, yaitu:

- a. Perumusan strategi: Meliputi kegiatan untuk mengembangkan visi dan misi Madrasah, mengidentifikasi peluang dan ancaman eksternal madrasah, menentukan kekuatan dan kelemahan internal Madrasah, menetapkan tujuan jangka panjang Madrasah, membuat sejumlah strategi alternatif untuk Madrasah, serta memilih strategi tertentu untuk digunakan dalam mencapai tujuan.
- b. Pelaksanaan strategi: Mengharuskan organisasi untuk menetapkan sasaran tahunan, membuat kebijakan, memotivasi bawahan, dan mengalokasikan sumber daya sehingga perumusan strategis dapat dilaksanakan. Penyusunan strategi menjawab pertanyaan sekarang berada dimana, menuju kemana dan bagaimana cara mengukur, strategi implementasi menjelaskan cara bagaimana mencapai *outcomes*. Tujuan utama implementasi strategi adalah rasionalitas tujuan dan sumber daya. Pada dasarnya *strategi implementation* adalah tindakan mengimplementasikan strategi yang telah disusun ke dalam berbagai alokasi sumber daya secara optimal. kata lain dalam membuat strategi implementasi menggunakan informasi *strategy formulation* untuk membantu dalam pembentukan tujuan-tujuan kinerja, alokasi dan prioritas sumber daya.<sup>12</sup>

---

<sup>12</sup> Akdon, *Strategic Management for Educational Management ( Manajemen Strategik*

c. Evaluasi strategi: Tahap ini merupakan tahap akhir dari manajemen strategik. Tiga kegiatan pokok dalam evaluasi strategi adalah: Mengkaji ulang faktor-faktor eksternal dan internal yang menjadi landasan perumusan strategi yang diterapkan sekarang ini. Kemudian mengukur kinerja, melakukan tindakan-tindakan korektif. Evaluasi strategi perlu dilakukan karena keberhasilan saat ini bukan merupakan jaminan untuk keberhasilan di hari esok.<sup>13</sup> Evaluasi strategi (strategy evaluation), adalah tahapan final dalam manajemen strategik. Tiga aktivitas fundamental evaluasi strategi adalah: (1) meninjau faktor internal dan eksternal yang merupakan basis untuk strategi saat ini, (2) mengukur kinerja, (3) mengambil tindakan kolektif.<sup>14</sup>

Manajemen strategik berkaitan dengan upaya memutuskan persoalan strategi dan perencanaan serta bagaimana strategi tersebut dilaksanakan dalam praktiknya. Manajemen strategik dapat dipandang sebagai hal yang mencakup tiga tahapan yaitu perumusan strategi, pelaksanaan strategi dan evaluasi strategi.

### **3. Tujuan Manajemen Strategik**

Selain memahami pengertian manajemen strategik dan ruang lingkupnya, tentunya juga harus mengetahui apa tujuannya. Sebagai upaya untuk mengintegrasikan manajemen strategi dalam suatu organisasi atau lembaga pendidikan, maka seorang kepala Madrasah bertugas untuk menyusun serangkaian strategi madrasah. Kepala Madrasah harus mampu menyusun, mengatur, dan mengimplementasi serta mengevaluasi strategi-strategi yang sudah disepakati sehingga dapat mencapai tujuan.

Adapun tujuan manajemen strategik yaitu:

- a) Pengambilan keputusan strategi yang dipilih secara efektif dan efisien

---

*untuk Manajemen Pendidikan*) (Bandung: Alfabeta, 2016), h. 82-83.

<sup>13</sup> Taufiq, *Manajemen strategik*.(Jakarta: Pustaka Jaya, 2016), h.17-18.

<sup>14</sup> Fred R. David dan Forest R. David, *Manajemen Strategik: Suatu Keunggulan Bersaing* (Jakarta: Salemba Empat, 2016), h. 4-5.

- b) Memperbarui strategi yang dirumuskan
- c) Meninjau kembali kekuatan, kelemahan, peluang dan ancaman yang ada.
- d) Mengevaluasi kinerja, meninjau dan mengkaji ulang situasi serta melakukan berbagai penyesuaian dan koreksi jika terdapat penyimpangan di dalam pelaksanaan strategi.<sup>15</sup>

Dalam mencapai tujuan manajemen strategik maka kepala madrasah harus mampu menyusun, mengatur dan mengimplementasi serta mengevaluasi strategi yang sudah disepakati sebelumnya.

#### **4. Manfaat Manajemen Strategik**

Pengimplemantasian manajemen strategik di lingkungan organisasi pendidikan terdapat beberapa manfaat yang dapat memperkuat usaha mewujudkannya secara efektif dan efisien. Secara terinci manfaat manajemen strategik, yaitu:

- a) Manajemen strategik sebagai pengelolaan dan pengendalian yang bekerja secara realistik dalam dinamikanya, akan selalu terarah pada tujuan strategik dan misi yang realistik pula.
- b) Implementasi manajemen strategik berfungsi sebagai pengendali dalam mempergunakan semua sumber daya yang dimiliki secara terintegrasi dalam pelaksanaan fungsi-fungsi manajemen, agar berlangsung sebagai proses yang efektif dan efisien. Dengan demikian berarti Manajemen Strategik mampu menunjang fungsi kontrol, sehingga seluruh proses pencapaian Tujuan Strategik dan perwujudan Visi berlangsung secara terkendali.
- c) Manajemen strategik dapat berfungsi sebagai sarana dalam mengkomunikasikan gagasan, kreativitas, prakarsa, inovasi dan informasi baru serta cara merespon perubahan dan perkembangan lingkungan operasional, nasional dan global, pada semua pihak sesuai dengan wewenang dan tanggung

---

<sup>15</sup> Kosasih, *Manajemen Strategik* (Surabaya: Cipta Media Nusantara, 2021), h.13-14

jawabnya. Dengan demikian akan memudahkan dalam menyepakati perubahan atau pengembangan strategi yang akan dilaksanakan, sesuai dengan atau tanpa merubah keunggulan yang akan diwujudkan oleh organisasi.

- d) Manajemen strategik sebagai paradigma baru di lingkungan organisasi pendidikan, dapat mendorong perilaku proaktif semua pihak untuk ikut serta sesuai posisi, wewenang dan tanggungjawab masing-masing. Dengan demikian setiap unit dan atau satuan kerja akan berusaha mewujudkan keunggulan di bidangnya untuk memper kuat keunggulan organisasi.
- e) Manajemen strategik di dalam organisasi pendidikan menuntut semua yang terkait untuk ikut berpartisipasi, yang berdampak pada meningkatnya perasaan ikut memiliki (*sense of belonging*), perasaan ikut bertanggungjawab (*sense of responsibility*), dan perasaan ikut berpartisipasi (*sense of participation*).<sup>16</sup>

Manfaat manajemen strategik dapat mengurangi ketidakpastian dan kekomplekan dalam menyusun perencanaan sebagai fungsi manajemen dan proses pelaksanaan pekerjaan dengan menggunakan semua sumber daya yang secara nyata dimiliki melalui proses yang terintegrasi dengan fungsi manajemen yang lain dan dapat dinilai hasilnya berdasarkan tujuan yang telah ditetapkan.

## 5. Indikator Manajemen Strategik

Berikut adalah beberapa indikator manajemen strategi, yaitu:

- a) Visi dan Misi Madrasah

Visi dan misi madrasah merupakan pernyataan yang dibuat oleh pihak lembaga secara internal untuk menggambarkan secara tidak langsung apa yang sebenarnya menjadi tujuan, sasaran dan rencana kerja dari lembaga tersebut. Antara visi dan misi tentunya yang sering dibuat terlebih dahulu adalah visi. Visi merupakan tujuan atau arah utama sedangkan misi adalah suatu proses atau tahapan yang seharusnya dilalui oleh suatu lembaga atau organisasi dengan tujuan bisa

---

<sup>16</sup> Retina Sri Sedjati, *Manajemen Strategis*, h. 11.

mencapai visi tersebut. Visi dan misi dapat memudahkan tenaga kerja untuk memahami dengan jelas apa yang menjadi tujuan dari pekerjaannya.<sup>17</sup>

#### b) Perumusan Strategik

Perumusan strategi memiliki banyak aspek atau tugas didalamnya. Mulai dari pengembangan visi dan misi, mengidentifikasi peluang dan ancaman dari eksternal, menentukan kekuatan dan kelemahan di internal organisasi, menetapkan tujuan jangka panjang, mengembangkan strategi alternatif dan memilih strategi tertentu untuk diimplementasikan. Perumusan strategi merupakan proses penyusunan langkah-langkah untuk masa depan suatu lembaga atau organisasi yang bertujuan mengembangkan visi dan misi lembaga, menetapkan tujuan strategi serta merancang strategi untuk mencapai tujuan strategi pada suatu lembaga pendidikan.

#### c) Implementasi Strategik

Implementasi strategik merupakan suatu proses dimana beberapa strategi dan kebijakan dicapai dalam proses tindakan melalui prosedur yang ada. Rencana yang telah dirumuskan dan ditetapkan selanjutnya ditempuh dalam proses keseluruhan aktivitas lembaga.<sup>18</sup>

#### d) Evaluasi Strategik

Setelah melakukan penerapan strategik dan usaha mewujudkan tujuan lembaga pendidikan langkah selanjutnya adalah mengevaluasi kinerja yang telah dilakukan apakah tujuan strategi sudah tercapai atau masih menghadapi kendala dalam proses pencapaian tujuan.<sup>19</sup>

Dalam proses pencapaian tujuan, indikator di atas berfungsi untuk mengindikasikan tercapainya tujuan, indikator menjadi acuan atau suatu proses yang harus ditempuh dalam mewujudkan tujuan madrasah.

---

<sup>17</sup> Nasaruddin, *Manajemen Strategik* (Palembang: CV Amanah, 2020), h. 19.

<sup>18</sup> Nasaruddin, *Manajemen Strategik* (Palembang: CV Amanah, 2020), h. 7-8.

<sup>19</sup> Ibrahim Ingga, *Implementasi Manajemen Startegik* (Yogyakarta: CV Budi Utama, 2016), h,11.

## B. Kepala Madrasah

### 1. Pengertian Kepala Madrasah

Kepala madrasah dapat didefinisikan sebagai seseorang tenaga fungsional guru yang di beri tugas untuk memimpin suatu madrasah di mana diselenggarakan proses belajar mengajar atau tempat di mana terjadi interaksi antara guru yang memberi pelajaran dan murid yang menerima pelajaran.<sup>20</sup> Kepala Madrasah adalah seorang tenaga fungsional guru yang diberi tugas untuk memimpin suatu madrasah, tempat diselenggarakannya proses belajar mengajar atau terjadinya interaksi antara guru yang memberi pelajaran dan peserta didik yang menerima pelajaran.<sup>21</sup> Kepala madrasah bertanggung jawab terhadap kelancaran pelaksanaan pendidikan dan pengajaran di madrasah dan harus mampu menempatkan diri sebagai rekan kerja bagi para guru dengan cara menunjukkan sikap dan perilaku yang baik serta memberi rasa aman dan nyaman, sehingga dalam melaksanakan tugas dan tanggung jawabnya para guru merasa diayomi oleh kepala madrasah.<sup>22</sup>

Kepala madrasah sebagai pimpinan di madrasah harus memahami tugas-tugas yang berkaitan tenaga kependidikan, kepeserta didikan, keuangan/pendanaan, dan administrasi dan semua ini tak luput dari tugas dan fungsi kepala madrasah, karena kepala madrasah perlu mempelajari dengan baik kebijakan yang merupakan prioritas madrasah agar peningkatan efisiensi, mutu, dan pemerataan serta supervisi dan monitoring yang direncanakan madrasah harus mencapai tujuan pendidikan sesuai dengan tujuan madrasah.<sup>23</sup> Firman Allah dalam Q.S. An-Nisa Ayat 59 yang berbunyi:

---

<sup>20</sup> Wahjosumidjo, *Kepemimpinan Kepala Madrasah*, h. 83

<sup>21</sup> Jamal Ma'mur Asmani, *Tips Menjadi Kepala Madrasah Profesional* (Jogjakarta: Diva Press, 2017), h. 18.

<sup>22</sup> Amirudin, "Kepemimpinan Kepala Madrasah Dalam Meningkatkan Kedisiplinan Guru", *Al-Idarah*, Vol. 7 No. 1 (2017), h. 24.

<sup>23</sup> E. Mulyasa, *Manajemen Berbasis Madrasah, Konsep strategi dan Implementasi* (Bandung: Remaja Rosdakarya, 2014), h. 28.

يَا أَيُّهَا الَّذِينَ آمَنُوا أَطِيعُوا اللَّهَ وَأَطِيعُوا الرَّسُولَ وَأُولَى الْأَمْرِ مِنْكُمْ فَإِنْ تَنَازَعْتُمْ فِي شَيْءٍ فَرُدُّوهُ إِلَى اللَّهِ وَالرَّسُولِ إِنْ كُنْتُمْ تُؤْمِنُونَ بِاللَّهِ وَالْيَوْمِ الْآخِرِ ذَلِكَ خَيْرٌ وَأَحْسَنُ تَأْوِيلًا

Terjemahnya:

“Hai orang-orang yang beriman, taatilah Allah dan taatilah Rasul (Nya), dan ulil amri di antara kamu. Kemudian jika kamu berlainan pendapat tentang sesuatu, maka kembalikanlah ia kepada Allah (Al Quran) dan Rasul (sunnahnya), jika kamu benar-benar beriman kepada Allah dan hari kemudian. Yang demikian itu lebih utama (bagimu) dan lebih baik akibatnya.<sup>24</sup>

Quraish Shihab dalam al-Misbah menyebutkan bahwa perintah taat kepada ulil amri tidak disertai dengan kata taatilah. Karena mereka tidak memiliki hak untuk ditaati bila ketaatan kepada mereka bertentangan dengan ketaatan Allah atau Rasul. Kata uli al-amr, menurut Shihab, adalah orang-orang yang berwenang mengurus urusan kaum muslimin. Mereka adalah orang yang dapat diandalkan dalam menangani persoalan-persoalan kemasyarakatan.<sup>25</sup>

Jadi ayat ini memberikan arahan tentang pemimpin yang harus ditaati. Kepala madrasah adalah seorang pemimpin dan manajer di madrasah dimana seorang guru, tenaga kependidikan dan peserta didik dibawah koordinir kepala madrasah.

## 2. Peran Kepala Madrasah

Kepala madrasah harus mampu menjalankan tugasnya sebagai manajer, administrator, pendidik, dan pengawas. Di sisi lain, kepala madrasah harus mampu memimpin, berinovasi, dan menginspirasi madrasahnyanya untuk berkembang. Untuk memenuhi kebutuhan masyarakat dan perkembangan zaman. Oleh karena itu, kepala madrasah harus mampu berperan sebagai pendidik, pengelola, administrator, supervisor, pemimpin, inovator, dan motivator dalam paradigma

<sup>24</sup> Depag RI, Al Qur'an dan Terjemahannya (Jakarta: Yayasan Penyelenggara Penerjemah dan Penafsiran Al-Qur'an, Departemen Agama RI, 2017) h. 128.

<sup>25</sup> M. Quraish Shihab, Tafsir Al- Misbah Pesan, Kesan dan keserasian Al-Qur'an (Jakarta: Lentera hati, 2002) h. 483.



baru manajemen pendidikan modern.

#### 1) Kepala Madrasah sebagai Pendidik

Dalam melakukan fungsinya sebagai pendidik, kepala madrasah harus memiliki strategi yang tepat untuk meningkatkan profesionalisme tenaga kependidikan di madrasah. Menciptakan iklim madrasah yang kondusif, memberikan nasehat kepada warga madrasah, memberikan dorongan kepada seluruh tenaga kependidikan, serta melaksanakan model pembelajaran yang menarik, seperti team teaching, moving class, dan mengadakan program akselerasi (acceleration) bagi peserta didik yang cerdas di atas normal.<sup>26</sup>

#### 2) Kepala Madrasah sebagai Manajer

Fungsi kepala madrasah sebagai seorang manajer menduduki fungsi-fungsi manajemen yang tidak lepas dari tindakan manajerial. Fungsi manajemen meliputi perencanaan (planning), pengorganisasian (organizing), penggerakan (actuating), pengawasan (controlling) atau biasa disingkat (POAC).<sup>27</sup>

#### 3) Kepala Madrasah sebagai Administrator

Kepala madrasah sebagai administrator memiliki hubungan yang sangat erat dengan aktifitas pengelolaan administrasi yang bersifat pencatatan, penyusunan, dan pendokumenan seluruh program madrasah. Secara spesifik, kepala madrasah harus memiliki kemampuan untuk mengelola administrasi peserta didik, mengelola administrasi personalia, mengelola administrasi sarana dan prasarana, mengelola administrasi kearsipan, dan mengelola administrasi keuangan. Kegiatan tersebut perlu dilakukan secara efektif dan efisien agar dapat menunjang produktivitas madrasah.<sup>28</sup>

---

<sup>26</sup> E. Mulyasa, *Menjadi Kepala Madrasah Profesional* (Bandung: Remaja Rosdakarya, 2013), h. 99.

<sup>27</sup> Danim, Sudarwan & Khairil, *Profesi Kependidikan* (Bandung: Alfabeta, 2016), h. 60.

<sup>28</sup> Ahmad Susanto, *Teori Belajar dan Pembelajaran* (Jakarta: Prenada Media Group, 2016) h. 16.

#### 4) Kepala Madrasah sebagai Supervisor

Supervisi sangat penting dilakukan oleh kepala madrasah dalam rangka mengetahui sejauh mana guru mampu melaksanakan pembelajaran. Supervisi yang dilakukan kepala madrasah dapat dilakukan melalui kegiatan kunjungan kelas untuk mengamati dan penggunaan metode, media yang digunakan dan keterlibatan peserta didik dalam proses pembelajaran. Dari hasil supervise ini, dapat diketahui kelemahan sekaligus keunggulan guru dalam melaksanakan pembelajaran, tingkat penguasaan kompetensi guru, selanjutnya diupayakan solusi, pembinaan dan tindak lanjut sehingga guru dapat memperbaiki kekurangan dalam melaksanakan pembelajaran. Peran penting kepala madrasah sebagai supervisor adalah memberikan kontribusi yang bersifat membina, membimbing, dan mengarahkan perkembangan para personel madrasah.<sup>29</sup>

#### 5) Kepala Madrasah sebagai *Leader*

Kepala madrasah sebagai leader harus mampu memberikan petunjuk dan pengawasan, meningkatkan kemauan pendidik dan tenaga kependidikan, membuka komunikasi dua arah, dan mendelegasikan tugas.<sup>30</sup>

#### 6) Kepala Madrasah sebagai Inovator

Dalam rangka melakukan peran dan fungsinya sebagai innovator, kepala madrasah harus memiliki strategi yang tepat untuk menjalin hubungan yang harmonis dengan lingkungan, mencari gagasan baru, mengintegrasikan setiap kegiatan, memberikan teladan kepada seluruh tenaga kependidikan di madrasah, dan mengembangkan model-model pembelajaran yang inovatif.<sup>31</sup>

#### 7) Kepala Madrasah sebagai Motivator

Sebagai motivator, kepala madrasah harus memiliki strategi yang tepat

---

<sup>29</sup> Nur Aedi, *Manajemen Pendidik & Tenaga Pendidikan* (Yogyakarta: Gosyen Publishing, 2016) h. 48.

<sup>30</sup> Firmansyah, *Standar Kompetensi Guru* (Jakarta: Alfabeta, 2016), h. 61.

<sup>31</sup> Rahman, *Kepala Madrasah Ideal* (Bandung: Remaja Rosdakarya, 2019), h. 72.

untuk memberikan motivasi kepada para tenaga kependidikan dalam melakukan berbagai tugas dan fungsinya.<sup>32</sup>

Peran kepala madrasah adalah mengelola penyelenggaraan kegiatan pendidikan dan pembelajaran di madrasah. Kepala madrasah sebagai pemimpin di bidang pendidikan haruslah mengetahui dan memahami serta mengaplikasikan fungsi dan tugasnya dengan baik.

### **3. Tugas Kepala Madrasah**

Berikut adalah tugas kepala madrasah yaitu:

- 1) Merencanakan program
  - a) Merumuskan, menetapkan dan mengembangkan visi madrasah
  - b) Merumuskan, menetapkan dan mengembangkan misi madrasah
  - c) Merumuskan, menetapkan dan mengembangkan tujuan madrasah
  - d) Membuat rencana kerja madrasah, rencana kegiatan dan rencana anggaran madrasah
  - e) Membuat perencanaan program induksi.
- 2) Melaksanakan program kerja
  - a) Menyusun program kerja madrasah
  - b) Menyusun struktur organisasi
  - c) Menyusun jadwal pelaksanaan kegiatan madrasah per semester maupun tahunan
  - d) Menyusun manajemen kepeserta didikan, kurikulum, kalender pendidikan dan tenaga kependidikan
  - e) Manajemen sarpras serta melaksanakan program induksi.
- 3) Melakukan supervisi dan evaluasi
  - a) Melaksanakan program supervisi
  - b) Melaksanakan evaluasi dan pengembangan kurikulum

---

<sup>32</sup> Aris, dkk, *Menjadi Kepala Madrasah Profesional* (Jakarta: Pustaka Maju, 2019), h. 45.

- c) Mengevaluasi pemberdayaan pendidik dan tenaga kependidikan (ptk)
  - d) Menyiapkan seluruh akreditasi madrasah.
- 4) Melaksanakan kepemimpinan madrasah
- a) Menganalisis tantangan, peluang, kekuatan dan kelemahan madrasah
  - b) Membuat rencana kerja strategis dan rencana kerja tahunan untuk pelaksanaan peningkatan mutu
  - c) madrasah/madrasah melibatkan guru, komite madrasah dalam pengambilan keputusan penting madrasah/madrasah
  - d) Melaksanakan dan merumuskan program supervisi, serta memanfaatkan hasil supervisi untuk meningkatkan kinerja madrasah/madrasah
  - e) Menjalani kerja sama dengan orang tua peserta didik dan masyarakat, dan komite madrasah/madrasah menanggapi kepentingan dan kebutuhan komunitas yang beragam, dan memobilisasi sumber daya masyarakat.
- 5) Melaksanakan sistem informasi madrasah
- a) Menciptakan atmosfer akademik yang kondusif dengan membangun budaya madrasah untuk menciptakan suasana yang kompetitif bagi peserta didik, rasa tanggung jawab bagi guru dan karyawan, menimbulkan rasa nyaman dalam bekerja dan belajar, menumbuhkan kesadaran tentang arti penting kemajuan, dan menumbuhkan kedisiplinan tinggi.
  - b) Melakukan penataan tugas dan tanggung jawab yang jelas bagi warga madrasah berbasis kinerja
  - c) Menjalani kerjasama dengan pihak lain
  - d) Mendukung penerapan TIK dalam manajemen madrasah
  - e) Menciptakan kepemimpinan/manajerial yang kuat.<sup>33</sup>

---

<sup>33</sup> Septiani, "Peran Kepala Madrasah sebagai Motivator terhadap Kompetensi Guru", *Skripsi* (Unnes, Semarang: 2015), h. 29.

Kepala madrasah memiliki tanggung jawab merencanakan program, melaksanakan program kerja, melakukan supervisi dan evaluasi, melaksanakan kepemimpinan madrasah dan melaksanakan sistem informasi madrasah. Dalam mencapai tujuan madrasah, kepala madrasah sangat berperan karena tanggung jawab yang diemban sangat berpengaruh terhadap tercapainya suatu tujuan.

#### **4. Indikator Kepala Madrasah**

Berikut adalah indikator kepala madrasah yaitu:

##### a) Visi misi Madrasah

Dalam proses mewujudkan visi dan misi, maka disusunlah langkah-langkah yang akan digunakan kedepannya. Visi yang sudah disusun akan dikembangkan sesuai dengan kondisi dan situasi serta tujuan yang diharapkan. Mewujudkan visi, misi dan tujuan dipimpin oleh kepala madrasah dengan melibatkan berbagai pihak lembaga yang bertujuan untuk memperoleh hasil yang maksimal dan sesuai dengan harapan semua pihak.<sup>34</sup>

##### b) Menganalisis situasi lingkungan

Kepala madrasah memiliki tanggung jawab yang cukup berat dalam menyelenggarakan pendidikan di madrasah. Seorang kepala madrasah harus memiliki indikator mewujudkan visi misi dan tujuan madrasah, membangun motivasi kerja, tanggung jawab, komunikasi, dan mengambil keputusan.<sup>35</sup>

##### c) Pengambilan keputusan dan tindakan

Proses pencapaian tujuan jangka panjang maka kepala madrasah harus mengambil keputusan serta menyusun strategik pencapaian tujuan jangka panjang yang akan dicapai. Kepala madrasah memberikan motivasi, mendengarkan keluhan dari para guru dan memberikan solusi serta menghimbau seluruh elemen madrasah

---

<sup>34</sup> Sudadi, "Manajemen Strategik dalam Mewujudkan Kualitas Pendidikan di MTSN 7 Kebumen", *Jurnal Inspirasi*, Vol. 6 No. 1 (2022), h. 46.

<sup>35</sup> Aenun Rahmawati, *Peran Kepala Madrasah* (Bogor, Universitas Djuanda Bogor, 2020), h.34

untuk turut mengikuti keputusan dan kebijakan madrasah guna mencapai tujuan yang telah ditetapkan.<sup>36</sup>

### C. *Kompetensi Profesional Guru*

#### 1. **Pengertian Kompetensi Profesional Guru**

Pengertian dasar dari kompetensi adalah kemampuan atau kecakapan, sedangkan istilah kompetensi sendiri sebenarnya memiliki banyak makna, antara lain: kompetensi adalah suatu tindakan intelegen penuh tanggung jawab yang harus dimiliki seseorang sebagai syarat untuk dianggap mampu melaksanakan tugas-tugas dalam bidang tertentu. Dalam kaitannya dengan pendidikan kompetensi menunjuk kepada perbuatan (performance) yang bersifat rasional dan memenuhi spesifikasi tertentu dalam pelaksanaan tugas. Kompetensi adalah perilaku rasional untuk mencapai tujuan yang telah ditetapkan dibutuhkan sesuai dengan kondisi yang diharapkan. Jadi, sebuah kompetensi ditunjukkan dengan penampilan atau kinerja yang dapat dilihat bertanggung jawab (rasional) dalam upaya mencapai suatu tujuan.<sup>37</sup> Makna profesional mengacu pada orang yang menyandang suatu profesi atau sebutan untuk penampilan seseorang dalam mewujudkan unjuk kerja sesuai dengan profesinya. Sebutan profesi dan penampilan profesional ini telah mendapat pengakuan, baik secara formal maupun informal.<sup>38</sup>

Dalam Kamus Besar Bahasa Indonesia, sebagaimana dijelaskan Mujtahid dalam bukunya, definisi guru adalah orang yang bekerja, mata pencaharian, atau profesinya mengajar. Guru adalah seorang tenaga pendidik profesional yang mendidik, mengajarkan suatu ilmu, membimbing, melatih, memberikan penilaian,

---

<sup>36</sup> Surya, *Manajemen Madrasah* (Jakarta: Penerbit Erlangga, 2015), h. 67.

<sup>37</sup> Wina sanjaya, *Pembelajaran Berorientasi Standar Proses Pendidikan* (Jakarta: kencana Perdana Media, 2016), h. 17.

<sup>38</sup> Suyanto dan Asep Jihad, *Menjadi Guru Profesional: Strategi Meningkatkan Kualifikasi dan Kualitas Guru di Era Global* (Jakarta: Penerbit Erlangga, 2015), h. 20-21.

serta melakukan evaluasi kepada peserta didik.<sup>39</sup> Dewi Safitri mengutip pengertian guru dari beberapa para ahli, diantaranya; menurut Mulyasa, pengertian guru adalah seseorang yang memiliki kualifikasi akademik dan kompetensi sebagai agen pembelajaran, sehat jasmani dan rohani, serta mampu mewujudkan tujuan pendidikan nasional. Menurut Umar, guru diartikan sebagai manusia yang mempunyai integritas pengetahuan yang mencerdaskan, mencerahkan dan menjadi suri teladan bagi setiap orang dalam kehidupan sosial maupun keagamaan.<sup>40</sup>

Kompetensi profesional guru merupakan kemampuan, keahlian kecakapan dasar tenaga pendidik yang harus dikuasai dalam melaksanakan tugas sebagai seorang guru. Guru akan disebut profesional jika guru tersebut mampu menguasai keahlian dan keterampilan teoritik dan praktik dalam proses pembelajaran serta mampu menerapkannya secara nyata.<sup>41</sup> Kompetensi profesional adalah penguasaan materi pembelajaran secara luas dan mendalam, yang mencakup penguasaan materi kurikulum mata pelajaran di madrasah, substansi keilmuan yang menaungi materinya serta penguasaan terhadap struktur dan metodologi keilmuannya.<sup>42</sup> Kompetensi profesional guru adalah kemampuan keilmuan tentang penguasaan konsep, materi, strategi, dan metode yang akan dilakukan oleh tenaga pendidik dalam menjalankan profesinya sebagai guru. Sebagaimana dalam buku yang ditulis Payong bahwa guru profesional adalah seorang ahli dalam bidang studi yang diampunya. Oleh sebab itu, guru profesional adalah guru yang telah menempuh pendidikan tinggi dan pendidikan profesi serta memiliki sertifikat sebagai guru profesional yang mendapatkan tunjangan sertifikasi sehingga dianggap sebagai

---

<sup>39</sup> Dewi Safitri, *Menjadi Guru Profesional* (Riau: Indragiri, 2019), h. 5.

<sup>40</sup> Umar, *Pengantar Profesi Keguruan* (Depok: Rajagrafindo Persada, 2019), h. 12.

<sup>41</sup> Janawi, *Kompetensi Guru: Citra Guru Profesional* (Bandung: Alfabeta, 2019), h. 99.

<sup>42</sup> Agus Prayitno, "Kompetensi Profesional Guru MA An-Nur Setupatok Kabupaten Cirebon", *Jurnal Eduvis*: Vol.1, No. 1 (2020): h. 22

guru yang profesional di bidangnya.<sup>43</sup>

Profesional merupakan kemampuan dasar tenaga pendidik yang harus dimiliki, meliputi: (1) menguasai materi, struktur, konsep, dan pola pikir keilmuan yang sesuai dan mendukung bidang keahlian/bidang studi yang ditempu, (2) memanfaatkan teknologi informasi dan komunikasi untuk meningkatkan kualitas pembelajaran sesuai bidang studi yang ditempu, (3) menguasai filosofi, metodologi, teknis, dan praksis penelitian dan pengembangan ilmu yang sesuai dan mendukung bidang keahliannya, (4) mengembangkan diri dan kinerja profesionalitasnya dengan melakukan tindakan reflektif dan penggunaan TIK; dan *kelima*, meningkatkan kinerja dan komitmen dalam pelaksanaan pengabdian kepada masyarakat.<sup>44</sup>

Dari pemaparan di atas dapat disimpulkan bahwa kompetensi profesional adalah kemampuan penguasaan materi secara luas dan mendalam, serta membimbing peserta didik dengan memenuhi standar kompetensi yang telah ditetapkan dalam standar nasional pendidikan.

## **2. Komponen Kompetensi Profesional Guru**

Guru sebagai tenaga profesional dituntut mampu berperan untuk mendidik, mengajar, membimbing, mengarahkan, melatih, menilai, dan mengevaluasi peserta didik dengan menggunakan keahlian, kemahiran, atau kecakapan yang memenuhi standar mutu atau norma tertentu.<sup>45</sup> Sebagaimana yang dikutip Arifin dalam buku Ki Hajar Dewantara bahwa untuk menjadi sosok guru profesional yang ideal, maka guru harus selalu melakukan perubahan diri kepada yang lebih baik, guru harus menempatkan diri sebagai pembimbing, penasehat, pendidik, pengajar, pemberi

---

<sup>43</sup> Marselus. R. Payong, *Sertifikasi Profesi Guru Konsep Dasar, Problematika, dan Implementasi* (Jakarta: Permata Puri Media, 2016), h 42.

<sup>44</sup> Janawi, *Kompetensi Guru: Citra Guru Profesional*, h. 48.

<sup>45</sup> Sumardi, *Pengembangan Profesionalisme Guru Berbasis MGMP: Model dan Implementasinya untuk Meningkatkan Kinerja Guru* (Yogyakarta: Deepublish, 2016), h. 1.



motivasi, rendah hati, penuntun, tegas dan terhormat.<sup>46</sup> Kinerja guru pada hakikatnya merupakan perwujudan 12 kompetensi dasar yang harus dimiliki guru dan terlihat selama proses belajar mengajar. Berhasil tidaknya seorang guru dalam menjalankan tugasnya dapat dinilai dari 6 indikator, yakni 1) *quality*; 2) *quantity*; 3) *timeliness*; 4) *cost-efferctiveness*; 5) *need for supervision*; dan 6) *interpersonal impact*.<sup>47</sup>

Kompetensi profesional merupakan kemampuan dasar tenaga pendidik yang harus dimiliki, meliputi:

- a) Menguasai materi, struktur, konsep, dan pola pikir keilmuan yang sesuai dan mendukung bidang keahlian/bidang studi yang ditempu.
- b) Memanfaatkan teknologi informasi dan komunikasi untuk meningkatkan kualitas pembelajaran sesuai bidang studi yang ditempu.
- c) Menguasai filosofi, metodologi, teknis, dan praksis penelitian dan pengembangan ilmu yang sesuai dan mendukung bidang keahliannya.
- d) Mengembangkan diri dan kinerja profesionalitasnya dengan melakukan tindakan reflektif dan penggunaan TIK.<sup>48</sup>

Menurut Suyanto dan Jihad, kompetensi profesional guru meliputi:

- a) Kemampuan guru menguasai bahan pelajaran dan konsep pembelajaran.
- b) Kemampuan guru mengaitkan materi kurikulum dengan lingkungan.
- c) Guru memotivasi peserta didik untuk belajar sendiri.
- d) Kemampuan guru untuk mengintegrasikan berbagai bidang studi atau mata pelajaran menjadi kesatuan konsep yang utuh.<sup>49</sup>

---

<sup>46</sup> Arifin, *Kapita Selekta Pendidikan Islam dan Umum* (Jakarta: Bumi Aksara, 2016), h. 105

<sup>47</sup> Ermi Sola, Prinsip- Prinsip Manajemen dan Kinerja Guru : Sebuah Tinjauan Umum, *Journal Edu-Leadeanship*, Vol. 1 No.2 (2022) h. 160.

<sup>48</sup> Janawi, *Kompetensi Guru: Citra Guru Profesional* (Bandung: Alfabeta, 2019), h. 48.

<sup>49</sup> Suyanto dan Asep Jihad, *Menjadi Guru Profesional: Strategi Meningkatkan Kualifikasi dan Kualitas Guru Di Era Global*, h. 20-21.

Sagala mengemukakan kompetensi profesional guru meliputi:

- a) Penguasaan terhadap landasan kependidikan yang meliputi memahami tujuan pendidikan, mengetahui fungsi madrasah di masyarakat, dan mengenal prinsip-prinsip psikologi pendidikan.
- b) Menguasai bahan pengajaran dan metode pengajaran.
- c) Kemampuan menyusun program pengajaran.
- d) Kemampuan menyusun perangkat penilaian hasil belajar dalam proses pembelajaran.<sup>50</sup>

Jadi dapat disimpulkan bahwa kompetensi profesional guru meliputi: Menguasai materi, struktur, konsep yang sesuai dan mendukung bidang keahlian/bidang studi, kemampuan menyusun program pengajaran dan Kemampuan menyusun perangkat penilaian hasil belajar dalam proses pembelajaran.

### **3. Faktor yang Mempengaruhi Kompetensi Profesional Guru**

Berikut adalah faktor yang mempengaruhi kompetensi profesional guru yaitu:

#### a) Faktor Internal

Faktor internal ini sebenarnya berkaitan erat dengan syarat-syarat menjadi seorang guru. Adapun faktor yang dimaksud antara lain:

- 1) Latar belakang pendidikan guru. Salah satu syarat utama yang harus dipenuhi seorang guru sebelum mengajar adalah harus memiliki ijazah keguruan. Dengan ijazah keguruan tersebut, guru memiliki bukti pengalaman mengajar dan bekal pengetahuan baik pedagogis maupun didaktis. yang sangat besar pengaruhnya untuk membantu pelaksanaan tugas guru. Bahwa proses keberhasilan guru itu ditentukan oleh pendidikan, persiapan, pengalaman kerja

---

<sup>50</sup> Muhsin, "Pengembangan Profesionalisme Guru Dalam Menghadapi Era Globalisasi dan Informasi", Jurnal Fitra, Vol. 1, No. 2 (2015), h. 24.

dan kepribadian guru. Dengan demikian ijazah yang dimiliki guru akan menunjang pelaksanaan tugas mengajar guru itu sendiri.

- 2) Pengalaman mengajar guru. Kemampuan guru dalam menjalankan tugas sangat berpengaruh terhadap peningkatan profesionalisme guru. Hal ini ditentukan oleh pengalaman mengajar guru terutama pada latar belakang pendidikan guru. Bagi guru yang berpengalaman mengajarnya baru satu tahun. misalnya, akan berbeda dengan guru yang berpengalaman mengajarnya telah bertahun-tahun. Sehingga semakin lama dan semakin banyak pengalaman mengajar, semakin sempurna tugas dalam mengantarkan anak didiknya untuk mencapai tujuan belajar.
- 3) Keadaan kesehatan guru. Kalau kesehatan jasmani guru terganggu, misalnya badan terasa lemah dan sebagainya, maka hal tersebut akan mengganggu kesehatan rohaninya dan ini akan berpengaruh pada etos kerja yang menjadi semakin berkurang. Maka dengan kondisi jasmani yang sehat akan menghasilkan proses belajar mengajar sesuai yang diharapkan. Seorang guru harus mempunyai tubuh yang sehat, sehat dalam arti tidak sakit dan dalam arti kuat dan mempunyai energi yang cukup.
- 4) Keadaan kesejahteraan ekonomi guru. Seorang guru jika terpenuhi kebutuhannya, maka ia akan lebih percaya diri sendiri merasa lebih aman dalam bekerja maupun kontak-kontak sosial lainnya. Sebaliknya jika guru tidak dapat memenuhi kebutuhannya karena disebabkan gaji yang dibawah rata-rata, terlalu banyaknya potongan dan kurang terpenuhinya kebutuhan lainnya, akan menimbulkan pengaruh negatif, seperti mencari usaha lain dengan mencari pekerjaan diluar jam-jam mengajar, dan hal yang demikian jika dibiarkan berjalan terus menerus akan sangat mengganggu efektifitas pekerjaan sebagai guru.

b) Faktor eksternal

Faktor eksternal yang dapat mempengaruhi peningkatan profesionalisme guru diantaranya adalah:

- 1) Sarana pendidikan. Dalam proses belajar mengajar sarana pendidikan merupakan faktor dominan dalam menunjang tercapainya tujuan pembelajaran. Tersedianya sarana yang memadai akan mempermudah pencapaian tujuan pembelajaran, sebaliknya keterbatasan sarana pendidikan akan menghambat tujuan proses belajar mengajar. Terbatasnya sarana pendidikan dan alat peraga dalam proses belajar mengajar secara tidak langsung akan menghambat profesional guru.
- 2) Kedisiplinan kerja. Disiplin adalah sesuatu yang terletak didalam hati dan didalam jiwa seseorang yang memberikan dorongan bagi orang yang bersangkutan untuk melakukan sesuatu atau tidak melakukan sesuatu sebagaimana ditetapkan oleh norma-norma dan peraturan yang berlaku untuk membina kedisiplinan kerja merupakan pekerjaan yang tidak mudah karena masing-masing pelaku pendidikan itu adalah orang yang heterogen (berbeda). Disinilah fungsi kepala madrasah sebagai pemimpin, pembimbing, dan pengawas diharapkan mampu untuk menjadi motifator agar tercipta kedisiplinan didalam lingkungan s madrasah.
- 3) Pengawasan kepala madrasah. Pengawasan kepala madrasah terhadap tugas guru amat penting untuk mengetahui perkembangan guru dalam melaksanakan tugasnya. Tanpa adanya pengawasan dari kepala madrasah maka guru akan melaksanakan tugasnya dengan seenaknya sehingga tujuan pendidikan yang diharapkan tidak dapat tercapai. pengawasan kepala Madrasah inilah yang menjadi salah satu faktor penting dalam kedidiplinan guru.<sup>51</sup>

---

<sup>51</sup> Rofa'ah, *Pentingnya Kompetensi Guru dalam Kegiatan Pembelajaran dalam Perspektif*

Faktor yang mempengaruhi kompetensi guru yaitu faktor internal dan eksternal. Faktor internal meliputi: latar belakang pendidikan guru, pengalaman mengajar, keadaan kesehatan dan keadaan ekonomi guru sedangkan faktor eksternal meliputi: sarana pendidikan, kedisiplinan kerja dan pengawasan kepala madrasah.

#### **4. Peran, Fungsi dan Tugas Guru**

Seorang guru memegang peran yang sangat penting dalam proses belajar mengajar. Dipundaknya terpikul tanggung jawab utama keefektifan seluruh usaha kependidikan dalam rangka membentuk manusia yang terampil dan berbudi luhur. Sekalipun banyak negara maju media elektronik sebagai alat pengajaran sudah dipergunakan dan kemampuannya untuk membawa bahan pengajaran kepada para pelajar telah dibuktikan. Namun keberadaannya tetap tidak dapat sepenuhnya menggantikan kedudukan guru, sebagai subjek yang paling berperan dalam proses pembentukan kepribadian seseorang.<sup>52</sup>

##### a) Peran Guru

Menurut Hamalik, Guru dapat melaksanakan perannya, yaitu:

- 1) Sebagai fasilitator, yang menyediakan kemudahan-kemudahan bagi peserta didik untuk melakukan kegiatan belajar.
- 2) Sebagai pembimbing, yang membantu peserta didik mengatasi kesulitan dalam proses belajar.
- 3) Sebagai penyedia lingkungan, yang berupaya menciptakan lingkungan yang menantang peserta didik agar melakukan kegiatan belajar.
- 4) Sebagai komunikator, yang melakukan komunikasi dengan peserta didik dan masyarakat.

---

*Islam* (Yogyakarta: CV Budi Utama, 2017), h. 60-62.

<sup>52</sup> Helmawati, *Pendidik Sebagai Model* (Bandung: PT Remaja Rosdakarya, 2016), h. 25

- 5) Sebagai model, yang mampu memberikan contoh yang baik kepada peserta didiknya agar.
- 6) Sebagai evaluator, yang melakukan penilaian terhadap kemajuan belajar peserta didik.
- 7) Sebagai inovator, yang turut menyebarluaskan usaha-usaha pembaruan kepada masyarakat.
- 8) Sebagai motivator, yang meningkatkan kegairahan dan pengembangan kegiatan belajar peserta didik.
- 9) Sebagai agen kognitif, yang menyebarkan ilmu pengetahuan kepada peserta didik dan masyarakat.
- 10) Sebagai Penilai atau evaluator, merupakan aspek pembelajaran yang paling kompleks, karena melibatkan banyak latar belakang dan hubungan, serta variabel lain yang mempunyai arti apabila berhubungan dengan konteks yang hampir tidak mungkin dapat dipisahkan dengan setiap segi penilaian.<sup>53</sup>

b) Fungsi Guru

Tilaar mengemukakan beberapa fungsi guru dalam konteks era globalisasi yang memiliki ciri persaingan yang sangat ketat tidak hanya persaingan regional, tetapi juga persaingan nasional dan global. Fungsi tersebut adalah sebagai berikut:

1) Guru Sebagai Agen Perubahan

Dalam era transformasi yang begitu cepat tidak ada sosok masyarakat lain selain guru yang dapat berfungsi secara efektif sebagai agen perubahan, sebab guru berhadapan langsung dengan generasi muda bahkan didalam masyarakat pada umumnya. Guru yang intelektual dan berdedikasi merupakan unsur terdepan dan strategis dalam membawa masyarakat ke dalam nilai-nilai modern.

2) Guru Sebagai Seorang Pengembang Sikap Toleran

Dalam era global saling pengertian dan toleran sangat diperlukan. Hal ini

---

<sup>53</sup> Hamalik, *Peran Guru di Madrasah* (Jakarta : Sinar Grafika, 2018), h. 9.

dapat terjadi apabila dimulai dari lingkungan yang terkecil yaitu keluarga, yang diteruskan ke lingkungan madrasah sehingga dapat menjadi kristalisasi untuk diwujudkan dalam lingkungan masyarakat.

### 3) Guru Sebagai Pendidik yang Profesional

Dalam era teknologi informasi yang sangat canggih sekarang ini pengalaman belajar peserta didik dapat diperoleh dari berbagai sumber seperti buku, maupun media elektronik lainnya. Namun demikian, madrasah khususnya guru sebagai pendidik tak tergantikan oleh media elektronik tersebut sebarang canggihnya. Guru harus mampu memanfaatkan media elektronik yang berkembang pesat tersebut sebagai alat yang menunjang proses pembelajaran sehingga dapat mempecepat peningkatan mutu hasil belajar.<sup>54</sup>

#### c) Tugas Guru

Tugas dan tanggung jawab seorang guru diantaranya adalah menciptakan suasana atau iklim proses pembelajaran yang dapat memotivasi peserta didik untuk senantiasa belajar dengan baik dan semangat. Tugas seorang guru itu mencakup beberapa hal, yaitu sebagai berikut: guru memiliki tugas yang beragam yang berimplementasi dalam bentuk pengabdian. Tugas tersebut meliputi bidang profesi, bidang kemanusiaan, dan bidang kemasyarakatan. Tugas guru sebagai profesi meliputi mendidik, mengajar dan melatih. Mendidik berarti meneruskan dan mengembangkan nilai-nilai hidup dan kehidupan. Mengajar berarti meneruskan dan mengembangkan ilmu pengetahuan dan teknologi. Sedangkan melatih berarti mengembangkan keterampilan-keterampilan pada peserta didik. Tugas dan tanggung jawab guru antara lain:

- 1) Guru sebagai pengajar
- 2) Guru sebagai pembimbing.

---

<sup>54</sup> Ahmad Suriansyah, *Profesi Kependidikan Perspektif Guru Profesional* (Cet I: Jakarta; PT Rajawali Pers, 2015), h. 22-23.

### 3) Guru sebagai administrator.

Ketiga tugas guru di atas merupakan tugas pokok profesi guru. Guru sebagai pengajar lebih menekankan kepada tugas dalam merencanakan dan melaksanakan pengajaran. Guru sebagai pembimbing memberi tekanan kepada tugas, memberikan bantuan kepada peserta didik dalam pemecahan masalah yang dihadapinya. Sedangkan guru sebagai administrator kelas pada hakikatnya merupakan jalinan antara pengajaran dan ketatalaksanaan pada umumnya.<sup>55</sup>

Guru merupakan tenaga profesional yang memiliki tugas utama untuk mendidik, membimbing, mengajar, mengarahkan, menilai, melatih, dan mengevaluasi para peserta didik untuk jalur pendidikan formal pada pendidikan anak usia dini, pendidikan dasar dan pendidikan menengah.

## 5. Indikator Kompetensi Profesional Guru

Berikut adalah indikator kompetensi profesional guru yaitu:

### a) Menguasai keilmuan dengan mata pelajaran yang diampu

Guru mempunyai peranan yang sangat penting dalam proses belajar mengajar, keberhasilan peserta didik ditentukan oleh peranan dan kompetensi guru itu sendiri di samping penguasaan materi. Guru yang kompeten akan lebih mampu menciptakan suasana kelas yang kondusif sehingga peserta didik dan hasil. Dalam hal ini guru perlu menguasai secara mendalam bidang studi yang diampu dan menyampaikan kepada peserta didik dengan sebaik-baiknya.<sup>56</sup>

### b) Mampu menggunakan alat dan media pembelajaran

Media pembelajaran tentunya membawa peran seorang guru untuk lebih inovatif dan produktif dalam menyajikan materi kepada peserta didik dalam proses

---

<sup>55</sup> Suyanto dan Asep Jihad, *Menjadi Guru Profesional: Strategi Meningkatkan Kualifikasi dan Kualitas Guru Di Era Global*, h. 15-18

A. Muri Yusuf, *Metode Penelitian Kuantitatif, Kualitatif & Penelitian gabungan* (Jakarta: Kencana, 2017), h. 331

<sup>56</sup> Muhibbin Syah, *Psikologi Pendidikan dengan Pendekatan Baru* (Bandung: PT. Remaja Rosda Karya, 1995), h. 181.



belajar. Menjadi seorang guru harus pandai dalam memilih media pembelajaran yang dapat menjadi motivasi bagi peserta didik dan komunikatif dalam pembelajaran di kelas seperti penggunaan TIK merupakan salah satu media yang tepat dalam menyampaikan pesan dan merangsang serta menstimulasi peserta didik untuk belajar. Contohnya media pembelajaran berbasis TIK yang melibatkan teks, gambar, suara dan video dapat menyajikan materi pelajaran lebih menarik dan tidak monoton serta mudah dalam penyampaiannya kepada peserta didik.<sup>57</sup>

c) Mampu melaksanakan evaluasi pembelajaran

Evaluasi merupakan upaya untuk membuat keputusan tentang tingkat hasil belajar peserta didik sesuai dengan tujuan pembelajaran. Tujuan evaluasi itu sendiri adalah untuk mengetahui proses belajar peserta didik apakah sesuai dengan rencana pelaksanaan pembelajaran yang telah diterapkan, mengecek hasil belajar peserta didik apakah ada kekurangan atau tidak dalam proses pembelajaran, mencari solusi dari kekurangan yang peserta didik alami dan menyimpan seberapa menguasainya peserta didik dalam kompetensi yang diterapkan.<sup>58</sup>

Kompetensi profesional guru adalah seperangkat kemampuan yang harus dimiliki oleh seorang guru agar dapat melaksanakan tugas mengajarnya dengan efektif. Indikator kompetensi profesional guru meliputi: menguasai keilmuan dengan mata pelajaran yang diampu, mampu mengembangkan dan menggunakan alat, media dan sumber belajar yang relevan dan mampu melaksanakan evaluasi pembelajaran.

---

<sup>57</sup> Hadi Susilo, "Peran Guru dalam Penggunaan Media Pembelajaran Berbasis Teknologi Informasi dan Komunikasi", *Jurnal Pendidikan dan Pembelajaran*, Vol. 8 No. 1 (2019) h. 175-176

<sup>58</sup> Raafiza Putri, "Pentingnya Evaluasi dalam Pembelajaran dan Akibat Memanipulasinya", *Jurnal Pendidikan dan Sains*, Vol. 2 No.2 (2020) h. 248.

## BAB III

### METODOLOGI PENELITIAN

#### **A. Jenis dan Lokasi Penelitian**

Penelitian ini adalah penelitian kualitatif. Gunawan mengemukakan bahwa penelitian kualitatif adalah prosedur penelitian yang menghasilkan data deskriptif berupa kata-kata tertulis atau lisan dari orang-orang dan perilaku yang dapat diamati yang diarahkan pada latar dan individu secara holistik (utuh).<sup>1</sup> Penelitian ini menggunakan jenis deskriptif yaitu penelitian yang bertujuan untuk memberikan deskripsi, penjelasan, juga validasi mengenai fenomena yang diteliti.<sup>2</sup>

Penelitian ini berlokasi di Madrasah Aliyah Assalam Timbuseng, Kecamatan Polongbangkeng Utara, Kabupaten Takalar, Sulawesi Selatan. Fokus objek yang diteliti adalah penerapan manajemen strategik kepala madrasah dan kompetensi profesional guru.

#### **B. Subjek Penelitian**

Subjek Penelitian adalah suatu atribut, sifat atau nilai dari orang.<sup>3</sup> Subjek penelitian bisa juga dikatakan sebagai narasumber atau informan yang dapat menggali informasi mengenai yang dibutuhkan. Subjek penelitian dalam penelitian ini yaitu; kepala madrasah, wakil kepala madrasah dan para pendidik.

#### **C. Sumber Data**

Sumber data dibedakan menjadi dua, yaitu sumber data primer dan sumber data sekunder. Data primer adalah data yang diperoleh langsung dari subjek pelaku pertama sebuah penelitian seperti kepala madrasah, wakil kepala madrasah, dan guru. Data sekunder adalah data yang digunakan untuk mendukung data primer

---

<sup>1</sup> Imam Gunawan, *Metode Penelitian Kualitatif Teori dan Praktik* (Jakarta; Bumi Aksara, 2016), h.80

<sup>2</sup> Muhammad Ramadhan, *Metode Penelitian*, Surabaya : Cipta Puisi Nusantara, 2021, h. 88

<sup>3</sup> Sugiyono, *Metode Penelitian Kuantitatif, Kualitatif, dan R&D* (Bandung: Alfabeta, 2013), h. 32.

yang dapat di peroleh dari luar objek penelitian, seperti dokumentasi wawancara dan catatan yang relevan dengan penelitian.

#### **D. Teknik Pengumpulan Data**

##### 1. Observasi

Observasi dilakukan untuk memperoleh informasi tentang kelakuan manusia seperti terjadi dalam kenyataan.<sup>4</sup> Observasi atau pengamatan yang dilakukan yakni observasi partisipatif dengan cara terlibat dengan kegiatan yang sedang diamati atau yang digunakan sebagai sumber data penelitian.<sup>5</sup>

##### 2. Wawancara

Wawancara adalah salah satu teknik untuk mengumpulkan data penelitian dengan cara percakapan itu dilakukan oleh dua pihak, yaitu peneliti mewawancarai kepala madrasah, wakil kepala madrasah dan para guru. Teknik wawancara yang digunakan adalah wawancara terstruktur yaitu wawancara yang dilakukan dengan menggunakan kerangka dan pokok materi yang akan dipertanyakan dalam proses wawancara.<sup>6</sup>

##### 3. Dokumentasi

Dokumentasi adalah cara mendapatkan data dengan mempelajari dan mencatat buku-buku, arsip atau dokumen, dan hal-hal yang terkait dengan penelitian<sup>7</sup> Adapun dokumen yang digunakan dalam memperoleh data meliputi dokumen proses wawancara, kode etik guru, data guru dan pegawai, serta data yang relevan dengan penelitian.

#### **E. Instrumen Penelitian**

Instrumen penelitian digunakan sebagai alat pengumpul data yang bisa

---

<sup>4</sup> S. Nasution, *Metode Research: Penelitian Ilmiah* (Cet. XII; Jakarta: Bumi Aksara, 2011), h. 106.

<sup>5</sup> A. Muri Yusuf, *Metode Penelitian Kuantitatif, Kualitatif & Penelitian gabungan*, 2017, h.384

<sup>6</sup> Mardawadi, *Praktis Penelitian Kualitatif, Teori Dasar dan Analisis Data dalam Perspektif Kualitatif* (Yogyakarta:Deepublish, 2020), h. 59.

<sup>7</sup> A. Kadir Ahmad, *Dasar-dasar Metodologi Penelitian Kualitatif*, h. 106.

menanggapi pertanyaan-pertanyaan lalu dirumuskan sehingga informasi yang di dapat akan digunakan sebagai dasar penarikan kesimpulan.<sup>8</sup> Instrumen yang digunakan yaitu: Pedoman observasi, pedoman wawancara dan format dokumentasi.

1. Pedoman observasi digunakan sebagai acuan pengamatan individu atau kelompok secara langsung tentang hal relevan yang akan diobservasi.
2. Pedoman wawancara sebagai acuan atau patokan dalam proses wawancara mengenai aspek yang harus dibahas supaya berfokus pada pertanyaan yang relevan kepada responden.
3. Format dokumentasi digunakan untuk mengumpulkan data yang relevan atau sebagai bukti pelaksanaan kegiatan penerapan manajemen strategik kepala madrasah.

#### **F. Teknik Analisis Data**

Data yang telah terkumpul akan mempunyai arti setelah diolah dan dianalisis dengan menggunakan beberapa teknik pengolahan data seperti reduksi data, penyajian data dan penarikan kesimpulan.

##### **1. Reduksi data**

Mereduksi data berarti membuat rangkuman, memilih hal-hal pokok, memfokuskan pada hal-hal penting, mencari tema dan pola, serta membuang yang tidak perlu.<sup>9</sup> Data yang direduksi dapat dideskripsikan lebih spesifik dan memudahkan dalam melakukan pengumpulan data. Keseluruhan data berasal dari hasil wawancara dengan kepala madrasah, wakil kepala madrasah, tenaga pendidik, tenaga kependidikan, dan peserta didik.

##### **2. Penyajian Data**

Data yang direduksi disajikan dalam bentuk uraian singkat berupa teks yang

---

<sup>8</sup> Adhi Kusumastuti, *Metode Penelitian Kualitatif*, (Semarang: Lembaga Pendidikan Sukarno Pressindo, 2019), h. 90.

<sup>9</sup> Lexy J. Moleong, *Metode Penelitian Kualitatif*. (Bandung: PT Remaja Rosdakarya, 2010). h. 275.

bersifat naratif. Melalui penyajian data tersebut maka data akan mudah dipahami sehingga memudahkan rencana kerja selanjutnya.

### 3. Penarikan kesimpulan

Penarikan kesimpulan dilakukan setelah data direduksi, disajikan secara runtut dan sistematis dengan cara membandingkan, menghilangkan, dan memilih data pada pemecahan masalah atau mendapatkan solusi dari permasalahan sehingga tercapai tujuan penelitian.

## G. Uji Keabsahan Data

Dalam menguji keabsahan data penelitian, triangulasi merupakan validasi silang kualitatif. Triangulasi menilai atau mengkaji ketercukupan data didasarkan pada penggabungan sumber data atau prosedur pengumpulan data yang jamak atau dapat dikatakan bahwa triangulasi merupakan pengecekan data dari berbagai sumber dan dengan berbagai cara.<sup>10</sup>

### 1. Triangulasi Sumber

Triangulasi sumber adalah pengujian kredibilitas data yang telah diperoleh dari sumber yang berbeda-beda dengan teknik yang sama yaitu wawancara secara terstruktur dan mendalam. Triangulasi sumber mengarahkan peneliti untuk menemukan dan mengumpulkan data dari berbagai sumber guna mendapatkan data yang lebih valid.<sup>11</sup> Triangulasi sumber pada penelitian ini adalah dengan mewawancarai beberapa informan seperti kepala madrasah, wakil kepala madrasah dan guru-guru.

### 2. Triangulasi Teknik

Triangulasi teknik untuk menguji kredibilitas data dilakukan dengan cara mengecek data kepada sumber yang sama dengan teknik yang berbeda. Misalnya

---

<sup>10</sup> Sugiyono, *Metode Penelitian Pendidikan Pendekatan Kuantitatif, Kualitatif, dan R&D*, h. 372.

<sup>11</sup> Sumasno Hadi, "Pemeriksaan Keabsahan Data Penelitian Kualitatif Pada Skripsi," *Jurnal Ilmu Pendidikan* 22, no. 1 (2016), h. 74.

data yang diperoleh dari hasil observasi, kemudian dicek dengan hasil wawancara dan dokumentasi.<sup>12</sup>

### 3. Triangulasi waktu

Triangulasi waktu adalah pengujian kredibilitas data dengan melakukan pengecekan atau wawancara, observasi atau teknik lain dalam waktu atau situasi yang berbeda. Apabila hasil uji data berbeda, maka diulang kembali agar ditemukan kepastian datanya.<sup>13</sup>

Dalam penelitian ini, peneliti menggunakan triangulasi sumber.

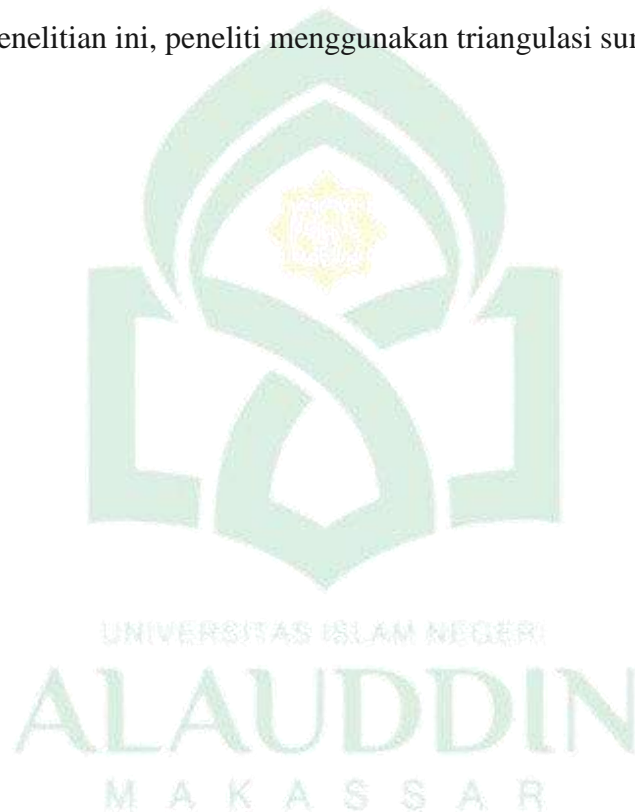

---

<sup>12</sup> Sugiyono, *Metode Penelitian Kuantitatif, Kualitatif & dan R&D*, (Bandung: Alfabeta, 2013), h. 272.

<sup>13</sup> Sugiyono, *Metode Penelitian Kuantitatif, Kualitatif & dan R&D*, (Bandung: Alfabeta, 2013), h. 274.

## BAB IV

### HASIL PENELITIAN DAN PEMBAHASAN

#### A. Gambaran Umum Lokasi Penelitian

##### 1. Sejarah Singkat Madrasah Aliyah Assalam Timbuseng

Pondok Pesantren Assalam Timbuseng didirikan oleh H. Zainuddin Hamdat Dg Tola, Sulaeman Unjung, S. Pd. I. Serta para tokoh-tokoh masyarakat yang berpengaruh penting dalam kehidupan masyarakat. PPAT didirikan pada tahun 2004 berdasarkan hasil musyawarah antara Sulaiman Unjung, S. Pd. I., H. Zainuddin Hamdat Dg Tola beserta tokoh-tokoh masyarakat. Berpatokan pada kondisi masyarakat yang memiliki masalah perekonomian yang cukup memprihatinkan pada saat itu, mayoritas masyarakat hanya bergantung dari hasil bertani dan hasil ternak sapi. Karena perekonomian masyarakat yang rendah, mengakibatkan banyak sekali remaja yang kesulitan melanjutkan pendidikan. Hal inilah yang memotivasi para tokoh masyarakat untuk mendirikan sarana pendidikan yang dapat dijangkau oleh semua kalangan masyarakat, baik dari tingkat ekonomi tinggi sampai ke tingkat ekonomi rendah. Selain itu, pendidikan agama masih terbilang relatif rendah sehingga semakin menguatkan niat Sulaeman Unjung, S. Pd. I. Dan H. Zainuddin Hamdat Dg Tola serta para tokoh masyarakat untuk mendirikan madrasah agama yang kita kenal saat ini dengan sebutan PPAT.

##### 2. Profil Madrasah

Nama Madrasah	: MA Aliyah Assalam Timbuseng
Status Madrasah	: Swasta
Nomor Statistik Madrasah (NSM)	: 131273050353
Akreditasi Madrasah	: B
Tahun Berdiri	: 2004
Alamat Madrasah	:

- a. Desa/Kelurahan : Desa Timbuseng
- b. Kecamatan : Polongbangkeng Utara
- c. Kabupaten : Takalar
- d. Provinsi : Sulawesi Selatan
- e. Kode Pos : 92221
- f. Email : [maassalamtimbuseng72@gmail.com](mailto:maassalamtimbuseng72@gmail.com)

### 3. Visi, Misi dan Tujuan Madrasah aliyah assalam timbuseng

- a. Visi: “Unggul dalam prestasi, padu dalam ilmu dan amal serta berakhlakul karimah”
- b. Misi:
  - 1) Menyelenggarakan pendidikan yang berkualitas yang berlandaskan imtaq, berwawasan iptek, dan *life skill*.
  - 2) Mempersiapkan kader bangsa yang selalu berfikir, berzikir dan beramal
  - 3) Membina generasi beraqidah benar, berakhlak karima, giat beribadah dan beramal shaleh yang disertai dengan *tafaqquh-fiddin*.
  - 4) Melaksanakan dan mengembangkan dakwah Islam.
  - 5) Menjunjung tinggi nilai-nilai moral, spiritual, menuju kesejahteraan dan keselamatan dunia akhirat.
  - 6) Mencetak kader ummah yang memiliki akhlaqul karimah handal di bidangnya dan mampu bersaing di era globalisasi.
  - 7) Membekali santri dan santriwati dengan enterpreunersip dan teknologi.
  - 8) Memberdayakan masyarakat untuk mampu mandiri dan *survive* menghadapi era globalisasi.



#### **4. Tujuan Madrasah Aliyah Assalam Timbuseng Kabupaten Takalar**

- a. Melakukan kegiatan keagamaan secara rutin untuk menumbuhkan keimanan dan ketaqwaan terhadap Tuhan Yang Maha Esa.
- b. Mengembangkan semangat keunggulan dalam proses pendidikan dan pelajaran yang berkualitas.
- c. Menanamkan kepribadian yang baik dan dinamis serta berbudi pekerti luhur.
- d. Memotivasi santri mengenal dirinya agar dapat dikembangkan secara harmonis dan optimal.
- e. Menciptakan lingkungan madrasah yang kondusif, aman, nyaman dan menyenangkan.
- f. Menerapkan sistem manajemen madrasah yang transparan dan demokratis dengan mengutamakan kebersamaan.
- g. Terwujudnya budaya gemar membaca, kerjasama, saling menghargai, disiplin, jujur, kerja keras dan kreatif.
- h. Melaksanakan kerjasama yang harmonis antara komponen madrasah dan lembaga kemasyarakatan menuju madrasah yang unggul dan inovatif.
- i. Membekali santri dengan pendidikan dan pendidikan *life skill* agar dapat hidup mandiri dan mengikuti pendidikan lebih lanjut.

#### **5. Profil Kepala Madrasah**

1. Nama Kepala Madrasah : Sulaeman Unjung S. Pd. I
2. Tempat Tanggal Lahir : Ujung Pandang, 30 Agustus 1967
3. Alamat : Timbuseng, Takalar
4. Telp / HP : 081355332881
5. E-mail : [sulaemangunjung@gmail.com](mailto:sulaemangunjung@gmail.com)

## 6. Keadaan Peserta Didik, Guru, dan Tenaga Kependidikan

### a. Peserta Didik

Data Peserta didik merupakan sebuah tolak ukur madrasah terkait minat masyarakat terhadap madrasah. Selain itu, data peserta didik ialah hal yang sangat penting agar kiranya mendapat perhatian lebih di madrasah. Adapun data peserta didik pada tahun ajaran 2021-2023 yang dapat peneliti gambarkan pada penelitian ini bisa dilihat dalam tabel berikut:

**Tabel 4.1** Jumlah Santri

Kelas X	Kelas XI	Kelas XII	Jumlah Santri					
			Kelas X		Kelas XI		Kelas XII	
			Lk	Pr	Lk	Pr	Lk	Pr
2	2	2	33	28	32	35	37	29
<b>Jumlah</b>	6		194					

Berdasarkan tabel di atas terlihat jumlah peserta didik di MA Aliyah Assalam Timbuseng cukup besar yang menggambarkan bahwa tingginya minat masyarakat terkait Madrasah Swasta.

### b. Data Pendidik dan Tenaga Kependidikan

Data Guru yang dimiliki MA Assalam Timbuseng sudah sesuai dengan kebutuhan dalam penyelenggaraan pendidikan. Data guru merupakan hal yang diperhatikan di madrasah untuk menjamin agar proses belajar mengajar dapat dilakukan dengan benar. Tenaga kependidikan sebagai komponen yang mempunyai fungsi serta peran penting demi menunjang keberhasilan madrasah dalam mencapai tujuannya. Tenaga kependidikan itu sendiri terdiri dari para pegawai administrasi, Pustakawan, petugas kebersihan, petugas keamanan.

### Struktur Organisasi Madrasah Aliyah Assalam Timbuseng

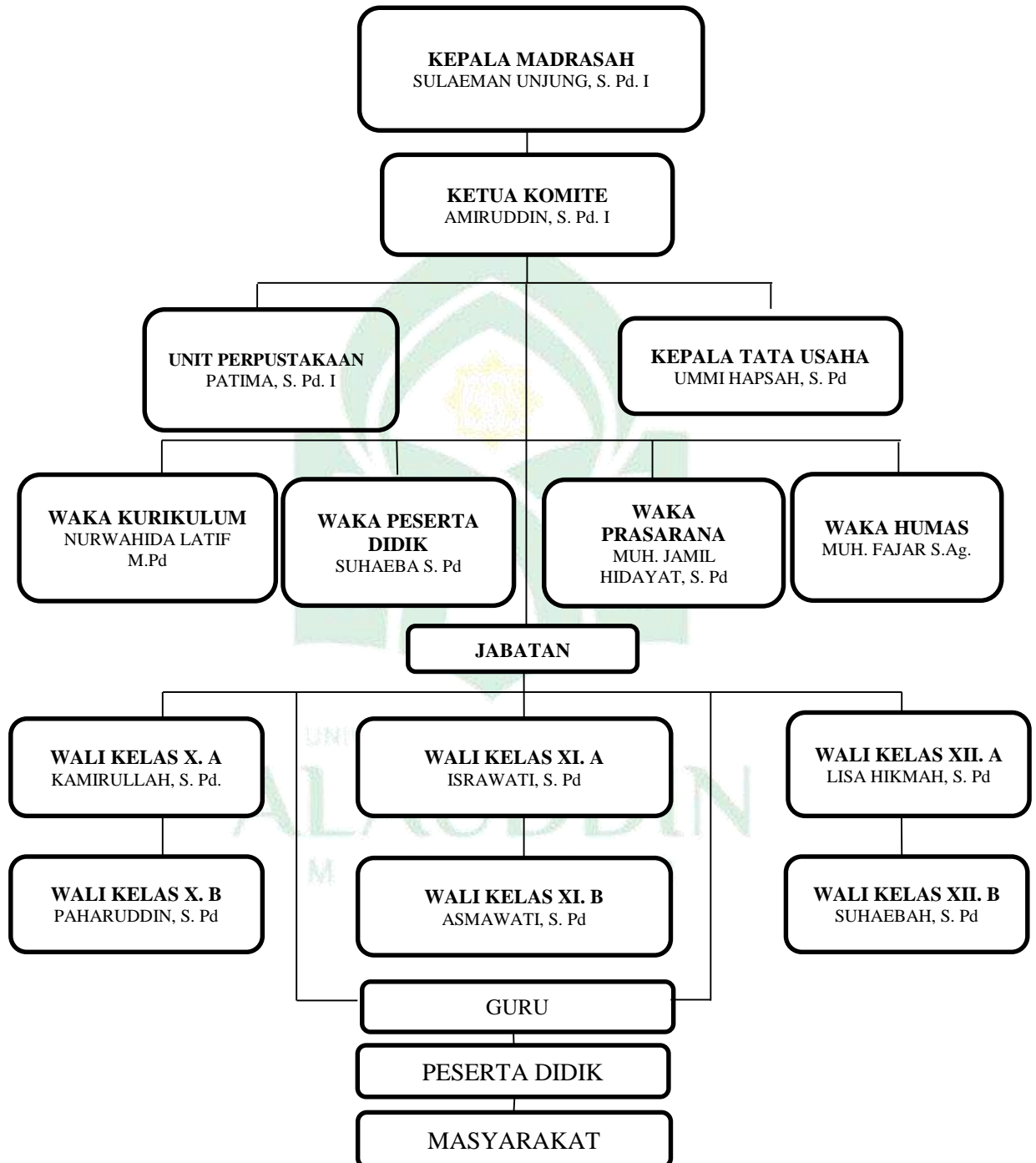

**Tabel 4.2** Jumlah Guru dan Pegawai

No	Guru dan Pegawai	Jumlah
1	Tata usaha	3
2	Guru PNS	5
3	Guru honorer	19
4	Pustakawan	1
5	Operator	1
6	Petugas kebersihan	1
7	<i>Security</i>	1
	Jumlah	31

Berdasarkan data pada tabel di atas bisa ditarik sebuah kesimpulan bahwa MA Assalam Timbuseng memiliki 24 tenaga pendidik dan 7 orang tenaga kependidikan.

c. Data Sarana dan Prasarana

**Tabel 4.3** Sarana dan Prasarana

No	Nama	Jumlah
1	Ruangan Perkantoran	1
2	Ruang Guru	1
3	Ruang Belajar Peserta didik	6
4	Ruang Perpustakaan	1
5	Laboratorium Komputer	1
6	Ruang Bimbingan Konseling	1
7	Masjid	1
8	Ruang OSIM dan Pramuka	2
9	Lapangan Olahraga	3
10	Ruang Aula	1
11	Taman Baca Peserta didik	1
12	Kantin	3
13	Sumur dan Penampungan	2

14	Halaman Parkiran	2
15	Toilet	4
16	Asrama	2
	Jumlah	33

Berdasarkan data pada tabel di atas bisa ditarik sebuah kesimpulan bahwa MA Assalam Timbuseng memiliki 33 ruangan yang dapat dipergunakan sesuai dengan fungsinya masing-masing.

### **B. Penerapan Manajemen Strategik Kepala Madrasah dalam Meningkatkan Kompetensi Profesional Guru di Madrasah Aliyah Assalam Timbuseng Kabupaten Takalar**

Penerapan manajemen strategik kepala madrasah dalam meningkatkan kompetensi profesional guru telah dibahas pada bab terdahulu. Pada bab ini peneliti akan membahas khusus tentang penerapan manajemen strategik kepala madrasah dalam upaya meningkatkan kompetensi profesional guru di Madrasah Aliyah Assalam Timbuseng. Manajemen strategik merupakan suatu rencana yang ditujukan untuk mencapai suatu tujuan yang diinginkan dalam suatu organisasi. Manajemen strategik juga merupakan suatu teknik, dan ilmu merumuskan, mengimplemetasikan dan mengevaluasi serta mengawasi berbagai keputusan fungsional organisasi untuk mencapai tujuan sesuai dengan yang diharapkan. Manajemen strategik kepala madrasah adalah serangkaian keputusan dan tindakan manajerial kepala madrasah dalam mewujudkan tujuan madrasah yang telah ditetapkan.

Manajemen strategik dapat membantu kepala madrasah dalam melaksanakan amanahnya sebagai seorang pemimpin di lembaga pendidikan untuk terus berupaya dalam perbaikan mutu madrasah. Dalam lembaga pendidikan, khususnya di madrasah, strategik merupakan cara, langkah dan upaya dalam mewujudkan tujuan dari madrasah yang dilakukan oleh kepala madrasah sebagai

pemimpin lembaga dan membutuhkan kerjasama dari seluruh masyarakat madrasah dalam implementasinya. Peneliti akan memaparkan hasil dari penelitian mengenai penerapan manajemen strategik kepala madrasah dalam meningkatkan kompetensi profesional guru di MA Assalam Timbuseng Kabupaten Takalar.

### 1. Visi Misi Madrasah

Visi madrasah merupakan pandangan atau wawasan ke depan yang dijadikan cita-cita, inspirasi, motivasi, dan kekuatan bersama warga madrasah mengenai wujud madrasah pada masa yang akan datang. Sedangkan misi madrasah adalah pernyataan tentang hal-hal yang digunakan sebagai acuan bagi penyusunan program madrasah dan pengembangan kegiatan satuan unit madrasah yang terlibat, dengan penekanan pada kualitas layanan peserta didik dan mutu lulusan yang diharapkan oleh madrasah dalam rangka mewujudkan visi madrasah. Tujuan madrasah adalah capaian kualitas yang spesifik, terukur, dapat dikerjakan, relevan, dan jelas waktu pencapaiannya dalam rangka mewujudkan visi dan misi madrasah.

Kepala madrasah merupakan motor penggerak dan penentu arah kebijakan madrasah yang akan menentukan bagaimana tujuan madrasah dan pendidikan pada umumnya direalisasikan. Sehubungan dengan kompetensi profesional guru, kepala madrasah dituntut untuk senantiasa meningkatkan keefektifan perannya sebagai seorang pemimpin guna mencapai tujuan madrasah. Untuk mencapai sebuah visi, misi, maupun tujuan madrasah, maka kepala madrasah sebagai *leader* harus mampu meningkatkan kompetensi profesional guru agar efektif dalam menjalankan tugasnya sebagai tenaga pendidik.

Hasil wawancara di Madrasah Aliyah Assalam, sebagaimana yang dikatakan oleh Ustadz Sulaeman Unjung selaku kepala madrasah bahwa:

“Dalam pencapaian visi misi madrasah tentu perlu kerjasama antara seluruh elemen madrasah, dimana kita harus kompak dan saling bekerja secara optimal demi terwujudnya visi misi madrasah”.<sup>1</sup>

---

<sup>1</sup>Sulaeman Unjung S. Pd. I, Kepala Madrasah Aliyah Assalam Timbuseng, pada tanggal

Dari pernyataan tersebut dapat dilihat bahwa dalam mewujudkan visi misi madrasah tentu perlu dukungan antara seluruh elemen madrasah. Semua sumberdaya madrasah harus satu visi dan misi sehingga bisa mewujudkan apa yang menjadi tujuan madrasah.

Visi misi madrasah akan terwujud ketika kepala madrasah mampu memimpin atau mengelolah seluruh sumberdaya madrasah terutama pada tenaga pendidik dan tenaga kependidikannya. Bekerjasama dalam mewujudkan visi misi madrasah tidak lepas peranan penting seorang guru sebagai fasilitator atau orang yang memberikan ilmu pengetahuan kepada peserta didik. Sebagaimana peneliti melakukan wawancara dengan wakil kepala madrasah kepeserta didikan, bahwa:

“Guru-guru Madrasah Aliyah Assalam turut bekerja sama dalam mewujudkan visi misi, semua guru melaksanakan tugasnya dengan baik dan saling membantu ketika ada masalah kerjaan yang dihadapi atau ada kekurangan guru terkait menjalankan tugasnya sebagai pendidik di madrasah maka kepala madrasah selalu membimbing guru-guru supaya lancar menjalankan tugas dan tanggung jawabnya”.<sup>2</sup>

Pernyataan di atas dapat disimpulkan bahwa guru madrasah aliyah assalam turut bekerja sama dalam mewujudkan visi misi madrasah. Senada dengan guru sosiologi mengatakan bahwa:

“Seluruh elemen madrasah berkontribusi dalam mewujudkan visi misi madrasah. Kami para guru dituntut untuk mewujudkan pembelajaran yang efektif dan pembinaan akhlak para peserta didik”.<sup>3</sup>

Pernyataan tersebut menggambarkan tanggung jawab yang diberikan oleh guru untuk mewujudkan visi dan misi madrasah dari segi pendidikan yang merupakan poin penting. Semua elemen madrasah berkontribusi dalam hal ini terutama guru sendiri sebagai tenaga pendidik yang berperan sebagai fasilitator

---

24 Juli 2023

<sup>2</sup>Suhaeba S. Pd., selaku wakil kepala Madrasah Aliyah Assalam Timbuseng pada tanggal 24 Juli 2023

<sup>3</sup>Paharuddin S. Pd., Selaku guru sosiologi di Madrasah Aliyah Assalam Timbuseng pada tanggal 24 Juli 2023

proses transfer ilmu kepada peserta didik. Bentuk kontribusi kepala madrasah berdasarkan hasil wawancara guru Ekonomi di Madrasah Aliyah Assalam Timbuseng Kabupaten Takalar sebagai berikut.

“Kepala madrasah merumuskan strategik dan memberikan dorongan kepada guru untuk melakukan kegiatan pelatihan dalam meningkatkan kompetensi kami. Seperti guru diwajibkan mengikuti MGMP sesuai mata pelajarannya”.<sup>4</sup>

Pernyataan di atas dapat disimpulkan bahwa kepala madrasah mendukung pengembangan atau peningkatan kompetensi guru MA Assalam Timbuseng seperti mewajibkan guru mengikuti MGMP sesuai dengan mata pelajaran. Senada dengan itu, wakil kepala madrasah mengatakan bahwa:

“Sebenarnya kepala madrasah seringkali ingin mengadakan pelatihan terkait peningkatan kompetensi guru akan tetapi terkendala di dana sehingga hanya mengikuti pelatihan yang diadakan oleh kemenag”.<sup>5</sup>

Pernyataan tersebut menggambarkan tanggung jawab kepala madrasah kepada guru untuk meningkatkan kompetensi guru sehingga dapat mewujudkan rumusan visi dan misi madrasah dari segi pendidikan yang merupakan poin penting. Semua elemen madrasah berkontribusi dalam hal ini terutama guru itu sendiri sebagai tenaga pendidik yang membutuhkan sikap profesional dan kompeten sehingga melahirkan peserta didik yang unggul dalam prestasi, padu dalam ilmu dan amal serta berakhlakul karimah. Hal ini seiring dengan pernyataan Sudadi bahwa dalam mewujudkan visi misi, kepala madrasah harus melibatkan berbagai pihak lembaga yang bertujuan untuk memperoleh hasil yang maksimal dan sesuai dengan harapan semua pihak.<sup>6</sup> Menurut Pramita visi adalah pernyataan cita-cita,

---

<sup>4</sup>Sulaikah S.Pd., Selaku guru ekonomi di Madrasah Aliyah Assalam Timbuseng pada tanggal 24 Juli 2023

<sup>5</sup>Suhaeba S. Pd., selaku wakil kepala Madrasah Aliyah Assalam Timbuseng pada tanggal 24 Juli 2023

<sup>6</sup>Sudadi, “Manajemen Strategik dalam Mewujudkan Kualitas Pendidikan di MTSN 7 Kebumen”, *Jurnal Inspirasi*, Vol. 6 No. 1 (2022), h. 46.



bagaimana wujud masa depan, kelanjutan dari masa sekarang dan berkaitan erat dengan masa lalu.<sup>7</sup> Pengembangan visi dan misi, menekankan bahwa visi adalah keadaan di masa depan yang mungkin dan akan diwujudkan oleh sebuah organisasi, sedangkan misi adalah tindakan yang dipersiapkan untuk mencapai visi dengan pengalokasian sumber daya organisasi yang tersedia.<sup>8</sup>

## 2. Menganalisis Situasi Lingkungan

Setelah madrasah merumuskan visi sebagai cita-cita atau gambaran yang ingin dicapai oleh madrasah di masa yang akan datang. Maka madrasah selanjutnya menganalisis situasi lingkungannya. Menganalisis situasi lingkungan merupakan proses menganalisa suatu fakta dan data, keadaan atau kondisi yang ada dan terjadi dalam madrasah yang berpengaruh terhadap pencapaian tujuan dan sasaran.

Berdasarkan wawancara peneliti dengan kepala madrasah mengatakan bahwa:

“Sesuai apa yang saya amati rata-rata guru sudah bagus dalam bidang profesinya. Guru-guru madrasah aliyah assalam timbuseng telah bekerja dengan baik sesuai dengan mata pelajarannya masing-masing, meskipun ada beberapa guru yang sering terlambat ke madrasah apalagi hari senin pada saat upacara penaikan bendera. Adapun beberapa guru yang tidak sesuai dengan latar belakang pendidikannya akan dibimbing dan menyesuaikan serta mengasah kemampuan sesuai dengan bidang studi yang dipegang”.<sup>9</sup>

Berdasarkan wawancara di atas, dapat diketahui bahwa guru-guru madrasah aliyah assalam timbuseng telah bekerja dengan baik, meskipun masih ada beberapa guru yang sering terlambat dan beberapa guru yang tidak sesuai dengan latar belakang pendidikannya maka akan dibimbing dan menyesuaikan serta mengasah kemampuan kompetensinya sesuai dengan bidang studi yang diajarkan di

---

<sup>7</sup>Devi Pramita, “Urgensi Perumusan Visi, Misi dan Nilai-Nilai pada Lembaga Pendidikan Islam,” *Jurnal Tarbawi*, Vol. 01 No. 1, (2016), h. 3.

<sup>8</sup>Yusuf Hadijaya, *Menyusun Strategi Berbuah Kinerja Pendidikan Efektif* (Medan: Perdana Publishing, 2016), h. 17.

<sup>9</sup>Sulaeman Unjung S. Pd. I, selaku Kepala Madrasah Aliyah Assalam Timbuseng pada tanggal 25 Juli 2023

madrasah. Senada dengan itu, wakil kepala madrasah mengatakan bahwa:

“Terkadang masih ada beberapa guru yang terlambat datang mengajar sehingga peserta didik lambat belajar dan berkeliaran di luar kelas”.<sup>10</sup>

Dari pernyataan di atas dipahami bahwa beberapa guru masih kurang disiplin waktu sehingga perlu perhatian khusus dan dibimbing sehingga guru-guru lebih profesional dalam menjalankan tugasnya. Guru Sosiologi juga mengatakan bahwa:

“Beberapa guru mempunyai pekerjaan lain, salah satunya saya sendiri, selain menjadi guru saya juga menjabat sebagai imam dusun, anggota PPS sehingga terkadang ada jadwal mengajar yang molor ketika ada agenda yang bertabrakan waktunya”.<sup>11</sup>

Dari pernyataan di atas dapat dipahami bahwa beberapa guru mempunyai pekerjaan lain sehingga waktunya terbagi. Inilah salah satu penyebab tidak profesionalnya guru dalam melaksanakan tugasnya. Selain itu hal yang menjadi penghambat adalah kurangnya fasilitas madrasah yang seharusnya menjadi penunjang akan tetapi belum tersedia. Seperti hasil wawancara dengan guru ekonomi mengatakan bahwa:

“Mengenai sarana yang disediakan madrasah saya rasa masih minim untuk proses pembelajaran seperti ruang kelas yang kurang baik, kurangnya proyektor atau lcd, beberapa komputer yang rusak belum diperbaiki, alat olahraga atau alat praktek yang belum memadai untuk peserta didik dalam melaksanakan praktek sesuai mata pelajarannya”.<sup>12</sup>

Senada dengan hasil wawancara dengan guru sosiologi mengatakan bahwa

“Kurangnya fasilitas yang disediakan oleh madrasah sehingga kurang efektif proses belajar mengajar. Contohnya kelas XI yang tidak direnovasi atapnya sehingga peserta didik tidak nyaman bahkan ketika musim hujan

---

<sup>10</sup>Jamil Hidayat S. Pd., selaku wakil kepala Madrasah Aliyah Assalam Timbuseng pada tanggal 25 Juli 2023

<sup>11</sup>Paharuddin S. Pd., Selaku guru sosiologi di Madrasah Aliyah Assalam Timbuseng pada tanggal 24 Juli 2023

<sup>12</sup>Sulaikah S. Pd., Selaku guru ekonmi di Madrasah Aliyah Assalam Timbuseng pada tanggal 25 Juli 2023

menghambat proses pembelajaran, minimnya lcd dan peralatan olahraga yang seharusnya menunjang pembelajaran akan tetapi tidak tersedia”.<sup>13</sup>

Hal ini diperkuat oleh pendapat guru geografi yang mengatakan bahwa:

“Biasanya ada materi pelajaran yang mengharuskan guru untuk menggunakan LCD akan tetapi tidak tersedia sehingga kurang efektif”.<sup>14</sup>

Dari pernyataan di atas dapat disimpulkan bahwa kurangnya fasilitas madrasah sebagai penunjang keefektivan pembelajaran. Fasilitas berperan penting dalam keefektifan proses belajar mengajar. Peran kepala madrasah sangat dibutuhkan dalam memfasilitasi sarana atau media pembelajaran agar proses belajar mengajar lebih efektif dan efisien.

Dengan beberapa kelemahan tersebut maka kepala madrasah berinisiatif untuk melakukan langkah-langkah sebagai kekuatan untuk mengatasinya sebagaimana yang dikatakan oleh kepala madrasah MA Assalam Timbuseng dari hasil wawancara sebagai berikut.

“Dalam mengatasi persoalan-persoalan yang terjadi di madrasah maka biasanya kepala madrasah menganalisis sumberdaya madrasah dan penyebabnya keudian diadakan rapat guru dimana guru-guru dikumpulkan dan diberi kesempatan menyampaikan kendala yang dihadapi kemudian mencarikan solusinya”.<sup>15</sup>

Senada dengan hasil wawancara wakamad yang mengatakan bahwa:

“Apabila ada suatu kendala atau masalah yang ditemui pasti diadakan rapat untuk membahasnya, terkait peningkatan kedisiplinan guru maka kepala madrasah biasanya menekankan untuk selalu disiplin waktu dan menegur guru apabila sudah sering terlambat ke madrasah. Untuk fasilitasnya sebenarnya banyak yang ingin dibenahi akan tetapi terkendala di dana sehingga masih minim fasilitas yang ada di madrasah”.<sup>16</sup>

---

<sup>13</sup>Paharuddin S. Pd., Selaku guru sosiologi di Madrasah Aliyah Assalam Timbuseng pada tanggal 24 Juli 2023

<sup>14</sup>Patimah S. Pd., Selaku guru PPKN di Madrasah Aliyah Assalam Timbuseng pada tanggal 25 Juli 2023

<sup>15</sup> Sulaeman Unjung S. Pd. I, selaku Kepala Madrasah Aliyah Assalam Timbuseng pada tanggal 25 Juli 2023

<sup>16</sup> Suhaeba S. Pd., selaku wakil kepala Madrasah Aliyah Assalam Timbuseng pada tanggal 24 Juli 2023

Hal ini diperkuat oleh kepala madrasah yang mengatakan bahwa:

“Untuk guru-guru yang sering terlambat saya akan memberikan peringatan untuk yang sudah diperingati dan masih terlambat saya akan memberikan teguran atau sanksi supaya guru lebih disiplin dalam menjalankan tugasnya”.<sup>17</sup>

Berdasarkan wawancara di atas dapat dipahami bahwa kepala madrasah memberikan peringatan kepada guru-guru yang terlambat dan akan memberikan teguran dan sanksi apabila masih terlambat. Faktor lain juga dikatakan oleh wakil kepala madrasah, yaitu:

“Ada beberapa guru yang tidak sesuai dengan latar belakang pendidikannya sehingga kurang profesional dalam mengajar”.<sup>18</sup>

Dari pernyataan tersebut dapat disimpulkan bahwa mayoritas guru Madrasah Aliyah Assalam Timbuseng telah bekerja dengan baik sesuai bidangnya masing-masing, adapun guru yang berbeda latar belakang pendidikannya dengan mata pelajaran yang diajar di kelas maka akan dibimbing dan diharapkan mengasah kemampuan serta skill agar berkompeten sesuai mata pelajaran yang diemban. Kepala madrasah mengatakan dalam wawancaranya bahwa:

“Terkait fasilitas yang minim, sebenarnya sudah ada rencana perbaikan apa yang perlu diperbaiki akan tetapi masih terkendala dana madrasah”.<sup>19</sup>

Dari pernyataan tersebut dapat disimpulkan bahwa perawatan fasilitas madrasah terkendala pada pendanaan madrasah. Hasil beberapa wawancara di atas menunjukkan bahwa keadaan lingkungan yang berupa kelemahan dengan seringnya beberapa guru terlambat datang ke madrasah dan beberapa guru tidak sesuai dengan latar belakang pendidikannya serta kurang menguasai sarana atau media pembelajaran dan fasilitas madrasah tidak memadai. inilah yang menjadi

---

<sup>17</sup> Sulaeman Unjung S. Pd. I, selaku Kepala Madrasah Aliyah Assalam Timbuseng pada tanggal 25 Juli 2023

<sup>18</sup> Suhaeba S. Pd., selaku wakil kepala Madrasah Aliyah Assalam Timbuseng pada tanggal 25 Juli 2023

<sup>19</sup> Sulaeman Unjung S. Pd. I, selaku Kepala Madrasah Aliyah Assalam Timbuseng pada tanggal 25 Juli 2023

penyebab atau penanda bahwa beberapa guru MA Assalam belum baik dari segi kompetensi profesionalnya padahal kompetensi profesional sangat penting dalam proses pembelajaran. Hal ini seiring dengan pernyataan Choiri apabila lingkungan kurang kondusif maka proses pembelajaran cenderung tidak optimal pencapaiannya.<sup>20</sup> Kualitas lingkungan madrasah merupakan faktor penting dalam proses pembelajaran.<sup>21</sup> lingkungan madrasah adalah seluruh komponen atau bagian yang terdapat di dalam madrasah, seluruh komponen dan bagian tersebut ikut berpengaruh dan menunjang dalam proses pencapaian tujuan pendidikan yang ada di madrasah.<sup>22</sup>

### 3. Pengambilan keputusan dan tindakan

Proses mencapai tujuan jangka panjang maka kepala madrasah harus mengambil keputusan serta tindakan dalam menyusun strategik pencapaian tujuan jangka panjang yang akan dicapai. Berdasarkan hasil wawancara dengan kepala madrasah di peroleh informasi:

“Dalam pengambilan keputusan pasti kami melibatkan guru-guru seperti rapat penerimaan peserta didik baru, rapat awal semester, rapat guru ataupun ketika ada hal penting yang ingin dibahas”.<sup>23</sup>

Dari pernyataan di atas disimpulkan bahwa kepala madrasah selalu melibatkan guru-guru dalam pengambilan keputusan dan tindakan. Senada dengan hasil wawancara wakil kepala madrasah mengatakan bahwa:

“Ketika ada rapat tentunya kami melibatkan guru dan staff apalagi rapat tentang pengambilan keputusan seperti penerapan aturan baru”.<sup>24</sup>

---

<sup>20</sup> Choiri, "Upaya Pemanfaatan Lingkungan Sekitar Sebagai Sumber Belajar Anak", *Jurnal Ilmiah*, Vol. 08. No. 1 (2017), h. 24.

<sup>21</sup> Komalia, "Kualitas Lingkungan Madrasah dan Motivasi Kerja Terhadap Produktivitas Kerja Guru", *Jurnal Administrasi Pendidikan*, Vol. 3 No. 1 (2016), h.34.

<sup>22</sup> Muslim, "Lingkungan Madrasah Sebagai Penunjang Pembelajaran", *Jurnal Ilmiah*, Vol. 03. No. 2 (2018), h. 41

<sup>23</sup> Sulaeman Unjung S. Pd. I, selaku Kepala Madrasah Aliyah Assalam Timbuseng pada tanggal 25 Juli 2023

<sup>24</sup> Suhaeba S. Pd., selaku wakil kepala Madrasah Aliyah Assalam Timbuseng pada tanggal 24 Juli 2023

Hasil wawancara di atas dapat diketahui bahwa pihak madrasah selalu melibatkan guru dan staff apabila diadakan rapat terutama rapat pengambilan keputusan. Melibatkan guru dalam rapat salah satu cara kepala madrasah dalam mengembangkan kompetensi profesional guru karena guru-guru menyampaikan kondisi maupun masalah yang dihadapi dalam menjalankan tugasnya sehingga kepala madrasah mengetahui dan memberikan arahan kepada guru dalam mengatasi segala persoalan guru. Sesuai dengan wawancara dengan guru sosiologi yang mengatakan bahwa:

“Kami diberikan kesempatan menyampaikan keluhan serta aspirasi terkait tugas kami sebagai pendidik di kelas dan kepala madrasah memberikan solusi dan membimbing kita agar menjalankan tugas dengan baik”.<sup>25</sup>

Dari pernyataan di atas dapat disimpulkan bahwa kepala madrasah memberikan ruang kepada guru-guru dalam menyampaikan keluhan guru dalam menjalankan tugasnya sebagai pendidik dan kepala madrasah memberikan solusi sehingga guru-guru mampu menjalankan tugasnya dengan baik. Sebagaimana wawancara dengan kepala madrasah yang mengatakan bahwa:

“Kami senantiasa membimbing guru, membimbing karyawan, dan staf untuk mengarahkan sesuai tugasnya masing-masing, membimbing para guru seperti pembuatan RPP, silabus dan bahan ajar yang mereka ajarkan kepada peserta didik untuk meningkatkan keefektifan proses belajar mengajar. Kami juga berharap kepada guru untuk selalu meningkatkan kemampuannya terutama dalam penguasaan materi ajar dan penguasaan teknologi agar pembelajaran bisa efektif”.<sup>26</sup>

Hasil wawancara ini menunjukkan bahwa Kepala madrasah bijak dalam pengambilan keputusan sebagaimana mestinya dan memberikan tindakan terhadap keputusan-keputusan yang ditetapkan. Dalam peningkatan kompetensi profesional guru tentu perlu pelatihan dan pengembangan terkait pengetahuan serta skill sesuai

---

<sup>25</sup> Paharuddin S. Pd., Selaku guru sosiologi di Madrasah Aliyah Assalam Timbuseng pada tanggal 24 Juli 2023.

<sup>26</sup> Sulaeman Unjung S. Pd. I, selaku Kepala Madrasah Aliyah Assalam Timbuseng pada tanggal 25 Juli 2023

dengan mata pelajarannya. Pengambilan keputusan merupakan suatu proses menetapkan alternatif yang terbaik yang dilakukan secara komprehensif untuk memecahkan suatu masalah.<sup>27</sup> Pengambilan keputusan penting bagi kepala madrasah karena proses pengambilan keputusan mempunyai peran penting dalam memotivasi, kepemimpinan, komunikasi, koordinasi, dan perubahan organisasi.<sup>28</sup> Membuat keputusan dan pemecahan masalah merupakan salah satu peranan yang harus dimainkan setiap leader dan manajer, semua fungsi manajemen seperti perencanaan, pengorganisasian, pengarahan dan pengawasan.<sup>29</sup>

### **C. Kompetensi Profesional guru di MA Assalam Timbuseng Kabupaten Takalar**

Kompetensi profesional guru dapat diketahui oleh aspek-aspek yang telah dibahas pada bab terdahulu yang meliputi sebagai berikut:

- a. Menguasai keilmuan sesuai mata pelajaran yang diampu

Guru mempunyai peranan yang sangat penting dalam proses belajar mengajar, keberhasilan peserta didik dipengaruhi oleh peranan dan kompetensi guru itu sendiri dalam penguasaan materi. Guru yang kompeten akan lebih mampu menciptakan suasana kelas yang kondusif dan efektif. Seorang guru dituntut untuk menguasai bahan atau materi pelajaran karena materi pelajaran merupakan hal yang sangat penting dalam kegiatan proses belajar mengajar. Dengan menguasai materi pelajaran maka guru dapat memperluas wawasan cakrawala berfikir peserta didik dan pembelajaran menjadi efektif. Sesuai wawancara dengan kepala madrasah mengatakan bahwa:

“Keadaan kompetensi guru terkait penguasaan materi ajar sudah baik, meskipun ada beberapa guru yang tidak sesuai dengan latar belakang

---

<sup>27</sup> Engkoswara, *Administrasi Pendidikan* (Bandung : Alfabeta, 2010), h. 104

<sup>28</sup> Husaini Usman, *Manajemen Teori Praktek & Riset Pendidikan* (Yogyakarta: Bumi Aksara, 2008), h. 361.

<sup>29</sup> Husaini Usman, *Manajemen Teori Praktek & Riset Pendidikan*, h. 360.

pendidikannya maka kami terus berusaha untuk mengembangkan kualitas guru dengan cara pelatihan dan mengikuti MGMP di kemenag”.<sup>30</sup>

Senada dengan wakamad peserta didik yang mengatakan bahwa:

“Ada beberapa guru yang tidak sesuai dengan latar belakang pendidikannya. guru tersebut diharapkan untuk menguasai mata pelajaran yang diajar agar mencapai hasil belajar peserta didik yang baik dan mencetak peserta didik yang berprestasi”.<sup>31</sup>

Dapat disimpulkan bahwa beberapa guru tidak sesuai dengan latar belakang pendidikannya akan tetapi terus didukung dalam pengembangan kualitas sebagai tenaga pendidik. Hasil wawancara dengan guru ekonomi mengatakan bahwa:

“Memang ada beberapa guru yang berbeda latar belakang pendidikannya akan tetapi tetap dibimbing dan mengasah diri untuk menguasai bidang studi yang diajar”.<sup>32</sup>

Dapat disimpulkan bahwa memang ada beberapa guru yang berbeda latar belakang pendidikannya akan tetapi tetap dibimbing agar tetap berkompeten dalam bidang studi yang diajarkan. Senada dengan itu, Guru Sosiologi mengatakan bahwa:

“Kami sebagai guru terus mengasah kemampuan dan tetap belajar sebelum mengajar”.<sup>33</sup>

Senada dengan itu, Guru Sejarah Indonesia mengatakan bahwa:

“Kami dibimbing dan terus dimotivasi agar mengasah diri dalam meningkatkan kemampuan tugas mengajar kami di kelas”.<sup>34</sup>

Dari hasil wawancara di atas dapat disimpulkan bahwa penguasaan

---

<sup>30</sup> Sulaeman Unjung S. Pd. I, selaku Kepala Madrasah Aliyah Assalam Timbuseng pada tanggal 25 Juli 2023

<sup>31</sup> Suhaeba S. Pd., selaku wakil kepala Madrasah Aliyah Assalam Timbuseng pada tanggal 24 Juli 2023

<sup>32</sup> Sulaikah S. Pd., selaku guru ekonomi Madrasah Aliyah Assalam Timbuseng pada tanggal 24 Juli 2023

<sup>33</sup> Paharuddin S. Pd., selaku guru sosiologi di Madrasah Aliyah Assalam Timbuseng pada tanggal 24 Juli 2023

<sup>34</sup> Sri Astuti S. Pd., selaku guru sejarah indonesia di Madrasah Aliyah Assalam Timbuseng pada tanggal 27 Juli 2023



keilmuan guru-guru MA Assalam sudah baik meskipun ada beberapa guru yang tidak sesuai dengan latar belakang pendidikannya. Pihak madrasah selalu berupaya untuk melatih serta mengembangkan keilmuannya sesuai dengan mata pelajarannya. Hal ini seiring dengan pernyataan Muslim bahwa guru harus menguasai substansi keilmuan yang terkait dengan bidang studi, memahami materi ajar yang ada dalam kurikulum madrasah, memahami struktur, konsep dan metode keilmuan yang menaungi materi ajar.<sup>35</sup> Seorang guru harus memiliki keilmuan untuk membuat peserta didiknya memahami materi pembelajaran dan menguasai kelas sehingga pembelajaran dapat terkendali”.<sup>36</sup> Sebagai pendidik profesional guru bukan saja dituntut melaksanakan tugasnya secara profesional, tetapi juga harus memiliki pengetahuan dan kemampuan profesional.<sup>37</sup>

b. Mampu menggunakan alat dan media pembelajaran

Media pembelajaran tentunya membawa peran seorang guru untuk lebih inovatif dan produktif dalam menyajikan materi kepada peserta didik dalam proses belajar. Menjadi seorang guru harus pandai dalam memilih media pembelajaran yang dapat menjadi motivasi bagi peserta didik dan komunikatif dalam pembelajaran di kelas seperti penggunaan TIK merupakan salah satu media yang tepat dalam menyampaikan pesan dan merangsang serta menstimulasi peserta didik untuk belajar. Contohnya media pembelajaran berbasis TIK yang melibatkan teks, gambar, suara dan video dapat menyajikan materi pelajaran lebih menarik dan tidak monoton serta mudah dalam penyampaiannya kepada peserta didik. Sesuai wawancara dengan kepala madrasah mengatakan bahwa:

---

<sup>35</sup> Muslim, *Kompetensi Guru Citra Guru Profesional* (Cet. II; Bandung: Alfabeta, 2011), h. 33.

<sup>36</sup> Muslim, *Kompetensi Guru Citra Guru Profesional*, h. 34

<sup>37</sup> Hamka Ilyas, *Konsep dan Teori Pengembangan Kurikulum* (Cet. I; Makassar: Alauddin University Press, 2011), h. 129.

“Guru-guru sudah lumayan bagus dalam menguasai alat pembelajaran dan kami juga membimbing guru untuk meningkatkan kemampuannya dalam menguasai pembelajaran”.<sup>38</sup>

Senada dengan itu, Guru Ekonomi mengatakan bahwa:

“Iya, kami bisa menggunakan media pembelajaran seperti LCD akan tetapi alatnya masih minim jadi jarang kami pakai”.<sup>39</sup>

Dari wawancara di atas dapat disimpulkan bahwa guru-guru sudah bagus dalam menguasai media pembelajaran dan terus dibimbing agar meningkatkan kemampuan dalam penguasaan pembelajaran. Senada dengan itu, Guru sosiologi juga mengatakan bahwa

“Guru-guru sudah bisa menggunakan LCD dalam pembelajaran ketika ada materi yang sebaiknya menggunakan LCD untuk keefektifan pembelajaran seperti pelajaran seni budaya, ipa dan sejarah yang sering menggunakan LCD agar pembelajaran lebih efektif”.<sup>40</sup>

Dari pernyataan di atas dapat dipahami bahwa guru-guru sudah bisa menggunakan media pembelajaran agar pembelajaran lebih efektif. Kepala madrasah mengatakan bahwa:

“Dalam penggunaan alat pembelajaran seperti proyektor sangat membantu proses belajar mengajar. Semua guru sudah bisa menggunakan alat tersebut”.<sup>41</sup>

Senada dengan itu, wakil kepala madrasah mengatakan bahwa:

“Beberapa guru menggunakan laptop dan LCD saat mengajar terkadang juga tidak karena masih minim alatnya”.<sup>42</sup>

---

<sup>38</sup> Sulaeman Unjung S. Pd. I, selaku Kepala Madrasah Aliyah Assalam Timbuseng pada tanggal 25 Juli 2023

<sup>39</sup> Sulaikah S. Pd., selaku guru ekonomi Madrasah Aliyah Assalam Timbuseng pada tanggal 24 Juli 2023

<sup>40</sup> Paharuddin S. Pd., selaku guru sosiologi di Madrasah Aliyah Assalam Timbuseng pada tanggal 24 Juli 2023

<sup>41</sup> Sulaeman Unjung S. Pd. I, selaku Kepala Madrasah Aliyah Assalam Timbuseng pada tanggal 25 Juli 2023

<sup>42</sup> Suhaeba S. Pd., selaku wakil kepala Madrasah Aliyah Assalam Timbuseng pada tanggal 24 Juli 2023

Dari wawancara di atas dapat disimpulkan bahwa guru-guru sudah bagus dalam menguasai media pembelajaran dan terus dibimbing agar meningkatkan kemampuan dalam penguasaan pembelajaran. Hal ini seiring dengan pernyataan Rusman bahwa salah satu yang harus dimiliki oleh seorang pendidik agar mampu menjalankan tugasnya dengan profesional adalah kompetensi pendidik, yang mampu mengikuti perkembangan zaman sehingga tidak ketinggalan.<sup>43</sup> Secara konsep pembelajaran dengan menggunakan komputer adalah bentuk penyajian bahan-bahan pembelajaran dan keahlian atau keterampilan dalam satuan unit-unit kecil, sehingga mudah dipelajari dan dipahami oleh peserta didik.<sup>44</sup> Guru harus secara terus-menerus belajar TIK dalam rangka menyegarkan kompetensinya disamping meningkatkan kualitas profesionalnya. Dengan meningkatnya kemampuan guru dalam penguasaan TIK, maka proses pembelajaran akan semakin menarik dan menyenangkan. Para peserta didik pun merasa senang karena guru mereka selalu memberikan ilmu yang *up to date* berdasarkan kebutuhan proses belajar mengajar.<sup>45</sup>

c. Mampu melaksanakan evaluasi pembelajaran

Evaluasi merupakan upaya untuk membuat keputusan tentang tingkat hasil belajar peserta didik sesuai dengan tujuan pembelajaran. Tujuan evaluasi itu sendiri adalah untuk mengetahui proses belajar peserta didik apakah sesuai dengan rencana pelaksanaan pembelajaran yang telah diterapkan, mengecek hasil belajar peserta didik apakah ada kekurangan atau tidak dalam proses pembelajaran, mencari solusi dari kekurangan yang peserta didik alami dan menyimpan seberapa menguasainya peserta didik dalam kompetensi yang diterapkan. Kepala madrasah dalam wawancaranya mengatakan bahwa:

---

<sup>43</sup> Rusman, *Pembelajaran Berbasis Teknologi Informasi dan Komunikasi* (Jakarta: Rajawali Pers, 2019), h. 89.

<sup>44</sup> Rusman, *Pembelajaran Berbasis Teknologi Informasi dan Komunikasi*, h. 90.

<sup>45</sup> Muhammad Anwar, *Menjadi Guru Profesional* (Jakarta: Prenadamedia, 2018) h. 203.

”Proses evaluasi akan menjadi bahan acuan dalam mengajar guru. Setiap guru akan memberikan evaluasi ke peserta didik dan kepala madrasah akan melihat apakah evaluasinya sesuai dengan apa yang di ajarkan apa tidak, guru juga harus melaporkan apa-apa yang akan di evaluasi agar proses evaluasi berjalan lancar”.<sup>46</sup>

Menjadikan proses evaluasi menjadi lancar tidak bisa lepas dari komunikasi antara guru dan kepala madrasah untuk mencapai tujuan yang di inginkan dalam proses pembelajaran hal ini juga dikatakan oleh wakil kepala madrasah bahwa:

“Semua peserta didik diwajibkan mengikuti 2 kali ulangan semester yaitu ulangan semester ganjil dan ulangan semester genap. Sebelum mengikuti ulangan maka peserta didik diminta untuk melengkapi catatan pelajarannya terlebih dahulu. Itu merupakan syarat untuk bisa mengikuti ulangan semester”.<sup>47</sup>

Dapat disimpulkan bahwa semua peserta didik diwajibkan mengikuti ulangan semester ganji dan ulangan semester genap dengan syarat cacatan mata pelajaran harus lengkap. Guru Geografi mengatakan bahwa:

“Dalam evaluasi kompetensi peserta didik diadakan ulangan harian dan ulangan semester untuk mengukur tingkat kemampuan peserta didik”.<sup>48</sup>

Dapat disimpulkan bahwa peserta didik diwajibkan mengikuti ulangan harian dan ulangan semester. Senada dengan itu, Guru Sejarah Indonesia mengatakan bahwa:

“Peserta didik yang tidak mengikuti ulangan karena suatu halangan maka diwajibkan mengikuti ulangan susulan sedangkan peserta didik yang belum lulus ulangan karena nilai tidak mencapai standar yang telah ditetapkan maka diwajibkan remedial atau perbaikan nilai”.<sup>49</sup>

Dapat dipahami bahwa peserta didik diwajibkan mengikuti ulangan dan

---

<sup>46</sup> Sulaeman Unjung S. Pd. I, selaku Kepala Madrasah Aliyah Assalam Timbuseng pada tanggal 25 Juli 2023

<sup>47</sup> Suhaeba S. Pd., selaku wakil kepala Madrasah Aliyah Assalam Timbuseng pada tanggal 24 Juli 2023.

<sup>48</sup> Patimah S. Pd., Selaku guru geografi di Madrasah Aliyah Assalam Timbuseng pada tanggal 24 Juli 2023.

<sup>49</sup> Sri Astuti S. Pd., selaku guru sejarah indonesia di Madrasah Aliyah Assalam Timbuseng pada tanggal 27 Juli 2023

wajib remedial bagi peserta didik yang nilainya tidak mencapai standar yang ditetapkan. Kepala madrasah mengatakan bahwa:

“Setelah guru memberikan bahan ajar sampai proses penilaian akan diadakan pertemuan untuk membicarakan bahan evaluasi untuk peserta didik dan memperbaiki apa yang kurang agar pembelajaran kedepannya lebih baik lagi”.<sup>50</sup>

Setelah pembelajaran selesai maka proses evaluasi dilaksanakan sesuai dengan kurikulum yang ada, adapun yang diperoleh dalam proses evaluasi ini akan menjadi pertimbangan untuk guru dalam proses mendidik peserta didik. Wawancara ini dapat dilihat bahwa guru sudah dapat menjalankan beberapa arahan kepala madrasah dalam meningkatkan kompetensi profesional guru.

Kesimpulan di atas diperkuat oleh Juniarti bahwa evaluasi peserta didik adalah suatu proses sistematis dalam mengumpulkan data peserta didik yang berfungsi untuk melihat kemampuan dan kesulitan yang dihadapi peserta didik saat itu, sebagai bahan untuk menentukan apa yang sesungguhnya dibutuhkan.<sup>51</sup> Arikunto, telah mengungkapkan bahwa evaluasi adalah serangkaian kegiatan yang ditujukan untuk mengukur keberhasilan peserta didik dalam program pendidikan.<sup>52</sup> Mahira juga menjelaskan bahwa dengan adanya evaluasi peserta didik, kita dapat mengetahui sejauh mana keberhasilan yang telah dicapai selama mengikuti pendidikan.<sup>53</sup>

---

<sup>50</sup> Sulaeman Unjung S. Pd. I, selaku Kepala Madrasah Aliyah Assalam Timbuseng pada tanggal 25 Juli 2023.

<sup>51</sup> Yenti Juniarti, *Evaluasi peserta didik menggunakan kunjungan rumah/home visit*, *Jurnal Pelita Paud*, Vol.4, No.1,2019,h.108

<sup>52</sup> Arikunto, *Manajemen Madrasah (Cet. II; Yogyakarta: Pustaka Pelajar, 2016)*, h.161.

<sup>53</sup> Mahira. *Evaluasi Belajar Peserta Didik. Jurnal Idaarah*, Vol.1, No.2, 2017, h.259

#### ***D. Hambatan Penerapan Manajemen Strategik di MA Assalam Timbuseng Kabupaten Takalar***

Dalam mewujudkan visi misi madrasah, ada saja beberapa hambatan yang harus dilalui untuk mencapai tujuan bersama agar seluruh perangkat madrasah saling bersinergi ke hal yang positif. Adapun hambatan ini menjadi sesuatu yang sangat sulit untuk dihilangkan karena membutuhkan kerja sama dari beberapa pihak yang terlibat dalam madrasah. Adapun hambatan dalam penerapan manajemen strategik menurut hasil wawancara dari kepala madrasah MA Assalam Timbuseng yaitu:

“Kurangnya keprofesionalan guru dalam menjalankan tugasnya, mengampu mata pelajaran yang tidak sesuai dengan latar belakang pendidikan dan bahkan ada beberapa guru yang masih sering terlambat datang mengajar, beberapa guru juga mempunyai pekerjaan lain sehingga fokusnya terbagi”.<sup>54</sup>

Senada dengan itu, wakil kepala madrasah juga mengatakan bahwa:

“Fasilitas madrasah terutama media pembelajaran yang masih minim yang menjadikan kurang efektifnya pembelajaran”.<sup>55</sup>

Dari pernyataan tersebut dapat disimpulkan bahwa masih ada guru yang mengajar belum sesuai dengan bidangnya sehingga menghambat penerapan manajemen strategik yang telah disusun demi mewujudkan visi dan misi madrasah. Sebagai seorang yang memiliki informasi lebih terhadap keadaan madrasah sekaligus memegang kekuasaan tertinggi, maka wajar apabila seorang kepala madrasah berjiwa visioner dan solutif. Adapun solusi dari hambatan-hambatan di atas dari hasil wawancara kepala Madrasah Aliyah Assalam:

“Memberikan teguran dan pembinaan kepada guru yang sering terlambat, selalu memberikan motivasi kepada guru yang mengajar tidak sesuai bidangnya agar terus belajar baik dari teman sejawat maupun dari guru lainnya agar kompetensi terkait bidang yang diemban bisa terlaksana sesuai harapan mengingat memang tidak ada guru yang bisa mengisi sesuai

---

<sup>54</sup> Sulaeman Unjung S. Pd. I, selaku Kepala Madrasah Aliyah Assalam Timbuseng pada tanggal 25 Juli 2023

<sup>55</sup> Suhaeba S. Pd., selaku wakil kepala Madrasah Aliyah Assalam Timbuseng pada tanggal 24 Juli 2023

latar belakang pendidikannya, memberikan bimbingan dan pelatihan kepada guru, memberikan wadah dalam melatih penggunaan IT dalam pembelajaran, mengusahakan fasilitas pembelajaran memadai agar menunjang keefektifan pembelajaran, selalu mendorong guru agar selalu aktif mengikuti kegiatan pengembangan kompetensi guru”.<sup>56</sup>

Beberapa solusi yang telah dijabarkan di atas sudah mampu meminimalisir hambatan yang ada dalam peningkatan kompetensi profesional. Adapun keterangan tentang hambatan peningkatan kompetensi profesional guru yang dikemukakan oleh elemen madrasah adalah sebagai berikut. Menurut hasil wawancara oleh wakil kepala madrasah mengatakan bahwa:

“Yang merupakan hambatan dalam peningkatan kompetensi profesional guru yaitu kurangnya wadah pelatihan atau pengembangan kompetensi guru yang seharusnya menjadi poin utama kemudian sarana dan prasarana penunjang pembelajaran yang minim”.<sup>57</sup>

Semua elemen berperan penting dalam menghilangkan atau setidaknya mempermudah jalannya sistem pembelajaran yang lebih baik. Adapun hal seperti sarana prasarana yang harus lebih dipikirkan oleh kepala madrasah, komite dan guru itu sendiri harus lebih memperhatikan, membina dan terus mengarahkan peserta didik sehingga membentuk peserta didik yang lebih baik dari sebelumnya. Dari pernyataan bagian kurikulum tersebut, hambatan ini dapat dibagi menjadi dua bagian yaitu fasilitas belajar dan lingkungan belajar.

#### 1. Fasilitas Belajar

Fasilitas belajar adalah sarana dan prasarana yang digunakan untuk menunjang kegiatan belajar dalam mencapai tujuan pendidikan. Hambatan yang telah dikemukakan sebelumnya diperkuat oleh pernyataan dari guru sosiologi yang mengatakan bahwa:

“Minimnya fasilitas yang seharusnya dapat menunjang proses pembelajaran seperti ruang kelas yang baik dan layak, minimnya

---

<sup>56</sup> Sulaeman Unjung S. Pd. I, selaku Kepala Madrasah Aliyah Assalam Timbuseng pada tanggal 1 Agustus 2023

<sup>57</sup> Suhaeba S. Pd., selaku wakil kepala Madrasah Aliyah Assalam Timbuseng pada tanggal 1 Agustus 2023

proyektor dan komputer di lab yang sudah banyak tidak berfungsi dengan baik”.<sup>58</sup>

Senada dengan itu, Guru Geografi mengatakan bahwa:

“Fasilitas madrasah perlu diperhatikan agar menunjang pembelajaran. Kita sebagai guru terkadang memerlukan proyektor agar peserta didik lebih paham dalam pembelajaran akan tetapi proyektor di Madrasah masih minim”.<sup>59</sup>

Beliau memaparkan bahwa fasilitas belajar yang terbatas membuat proses pembelajaran jadi terhambat baik mutu terbatas interaksi antar warga madrasah maupun lingkungan masyarakat luas sehingga mutu Pendidikan tidak akan tercapai sebagaimana mestinya apabila tidak ada perhatian khusus terhadap hambatan ini. Ditambah pernyataan dari Guru Ekonomi sebagai berikut:

“Kurang fasilitas buku paket sehingga peserta didik kewalahan menggunakan media belajar dan ada beberapa ruang kelas yang perlu direnovasi karna kadang situasi kelas yang kurang kondusif”.<sup>60</sup>

Senada dengan itu, Guru Sejarah Indonesia juga mengatakan bahwa:

“Perlunya renovasi kelas agar proses pembelajaran lebih efektif terutama plafon kelas yang rusak. Peserta didik akan lebih nyaman belajar apabila ruang kelasnya juga nyaman”.<sup>61</sup>

Sama halnya dengan keluhan sebelumnya, kurangnya fasilitas belajar sangat membatasi peserta didik dalam mengembangkan potensinya. Hambatan ini juga menimbulkan masalah lain seperti hilangnya minat dan fokus peserta didik dalam pembelajaran. Hal ini seiring dengan pernyataan Dalyono bahwa kelengkapan fasilitas belajar akan membantu peserta didik dalam belajar, dan kurangnya alat-alat atau fasilitas belajar akan menghambat kemajuan belajarnya.<sup>62</sup> Keadaan

---

<sup>58</sup> Paharuddin S. Pd., Selaku guru sosiologi di Madrasah Aliyah Assalam Timbuseng pada tanggal 24 Juli 2023.

<sup>59</sup> Patimah S. Pd., Selaku guru geografi di Madrasah Aliyah Assalam Timbuseng pada tanggal 24 Juli 2023.

<sup>60</sup> Sulaikah S. Pd., Selaku guru ekonomi di Madrasah Aliyah Assalam Timbuseng pada tanggal 1 Agustus 2023

<sup>61</sup> Sri Astuti S. Pd., selaku guru sejarah indonesia di Madrasah Aliyah Assalam Timbuseng pada tanggal 27 Juli 2023

<sup>62</sup> Suriansyah, *Manajemen sarana dan prasarana*, (Cet I: Jakarta; PT Rajawali Pers, 2016), h. 45.



fasilitas fisik di madrasah ataupun di rumah sangat mempengaruhi efisiensi hasil belajar. Keadaan fisik yang lebih baik lebih menguntungkan peserta didik belajar dengan tenang dan teratur. Sebaliknya lingkungan fisik yang kurang memadai akan mengurangi efisiensi hasil belajar'.<sup>63</sup> Kelancaran dan keterlaksanaan sebuah proses pembelajaran akan lancar dan baik jika didukung sarana atau fasilitas pembelajaran yang lengkap serta dengan kondisi yang baik sehingga tujuan dari pembelajaran akan tercapai dengan baik.<sup>64</sup>

## 2. Lingkungan Belajar

Selain fasilitas belajar, lingkungan belajar yang kondusif dan guru kompeten juga dibutuhkan dalam meningkatkan kualitas pembelajaran yang efektif. Adapun hal ini masih jadi kendala di MA Assalam Timbuseng sebagaimana pernyataan guru Sejarah Indonesia MA Assalam sebagai berikut:

“Minat belajar peserta didik kurang karena lingkungan fisik seperti ruang kelas yang kurang nyaman serta sumber belajar yang minim”.<sup>65</sup>

Senada dengan itu, Guru sosiologi mengatakan bahwa:

“Lingkungan belajar yang positif maka pasti berdampak positif, kalau lingkungan sosialnya saya rasa perlu lebih komunikatif antara kamad dengan staff dan guru-guru agar bisa membenahi apa yang perlu dibenahi seperti fasilitas belajarnya”.<sup>66</sup>

Dapat disimpulkan bahwa komunikasi antara kepala madrasah dengan staff dan guru-guru perlu ditingkatkan agar bisa membenahi apa yang kurang. Guru Geografi mengatakan bahwa:

“Fasilitas yang minim membuat pembelajaran kurang efektif contohnya saya lihat kurangnya alat olahraga yang tersedia, ini juga merupakan faktor turunnya minat peserta didik dalam menerima praktek pembelajaran”.<sup>67</sup>

---

<sup>63</sup> Suriansyah, *Manajemen sarana dan prasarana*, h. 46.

<sup>64</sup> Mashudi, *Fasilitas Madrasah dan penunjang* (Gorontalo; Ideas Publishing, 2021), h. 23.

<sup>65</sup> Sri Astuti S. Pd., selaku guru sejarah indonesia di Madrasah Aliyah Assalam Timbuseng pada tanggal 24 Juli 2023

<sup>66</sup> Paharuddin S. Pd., Selaku guru sosiologi di Madrasah Aliyah Assalam Timbuseng pada tanggal 1 Agustus 2023

<sup>67</sup> Patimah S. Pd., Selaku guru geografi di Madrasah Aliyah Assalam Timbuseng pada

Senada dengan itu Guru Ekonomi mengatakan bahwa:

“Banyak peserta didik yang mengeluh karena kurangnya fasilitas madrasah yang disediakan seperti ruang kelasnya dan alat olahraganya”.<sup>68</sup>

Dampak dari fasilitas belajar yang minim membuat peserta didik kehilangan minat belajar dan cenderung menghambat proses belajar mengajar. Selain hal itu, kompetensi profesional guru juga tentu saja menjadi substansi penentu keberhasilan proses mengajar. Kepala Madrasah MA Assalam Timbuseng menyatakan bahwa:

“Keprofesionalan guru yang kurang sehingga menghambat pencapaian hasil kerja yang maksimal. Adanya faktor perbedaan latar belakang pendidikan dengan mata pelajaran yang diemban dan faktor mempunyai pekerjaan lain sehingga fokusnya terbagi yang mengakibatkan guru sering terlambat bahkan terkadang tidak masuk mengajar”.<sup>69</sup>

Dari hasil wawancara ini dapat dilihat bahwa kompetensi profesional guru memiliki peran penting dalam mewujudkan tujuan madrasah. Hal ini yang harus menjadi perhatian khusus bagi kepala madrasah agar bisa membenahi demi terwujudnya visi misi madrasah. Hal ini seiring dengan pernyataan Sunarsi bahwa lingkungan belajar merupakan lingkungan yang dapat menunjang kegiatan belajar peserta didik baik di lingkungan rumah, lingkungan madrasah, maupun di tempat belajar lain agar mencapai hasil belajar yang optimal.<sup>70</sup> Dalam menciptakan lingkungan belajar yang kondusif dan tertib tidak selalu identik dengan keberadaan dan kondisi fisik madrasah beserta fasilitasnya, tetapi lebih mengacu kepada tata hubungan sosial dan psikologis yang harmonis dalam lingkungan madrasah.<sup>71</sup> Lingkungan belajar adalah semua kondisi yang mempengaruhi tingkah laku subjek yang terlibat di dalam pembelajaran, terutama guru dan peserta didik sebagai ujung

---

tanggal 24 Juli 2023

<sup>68</sup> Sulaikah S. Pd., Selaku guru ekonomi di Madrasah Aliyah Assalam Timbuseng pada tanggal 1 Agustus 2023

<sup>69</sup> Sulaeman Unjung S. Pd. I, selaku Kepala Madrasah Aliyah Assalam Timbuseng pada tanggal 1 Agustus 2023

<sup>70</sup> Sunarsi, *Panduan Meningkatkan Efektivitas Manajemen Madrasah*, (Banten: Desanta Muliavisitana, 2020), h. 27.

<sup>71</sup> Sunarsi, *Panduan Meningkatkan Efektivitas Manajemen Madrasah*, h. 28.

tombak proses pembelajaran di madrasah.<sup>72</sup>

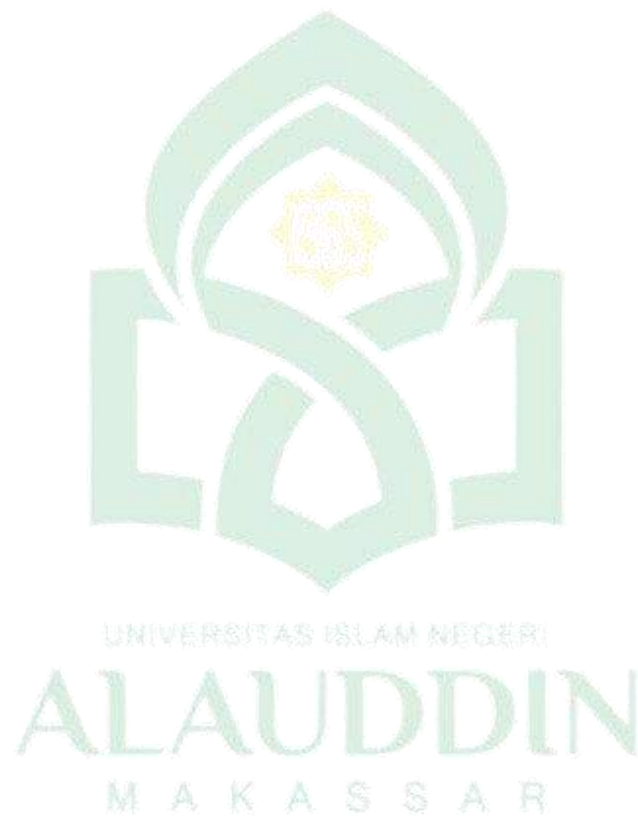

---

<sup>72</sup> Ichsan, Fasilitas Belajar dan Ikmu Mengajar, *Jurnal Edukasi*. Vol. 2, No. 1, 2016, h. 65.

## BAB V

### PENUTUP

#### A. Kesimpulan

Berdasarkan data-data yang telah dikumpulkan dan dideskripsikan pada bab sebelumnya, maka dapat disimpulkan:

1. Penerapan manajemen strategik kepala madrasah dalam upaya meningkatkan kompetensi profesional guru MA Pondok Pesantren Assalam Timbuseng Kab. Takalar sudah dilakukan secara maksimal. Hal ini dapat dilihat dari 3 indikator, yaitu:
  - a. Visi misi madrasah; seperti kepala madrasah merumuskan strategi dalam meningkatkan kompetensi profesional guru sehingga rumusan visi misi madrasah tercapai dengan baik. Selanjutnya kepala madrasah dan guru bekerjasama dalam mewujudkan visi misi madrasah.
  - b. Menganalisis situasi lingkungan madrasah, seperti menganalisa suatu fakta dan data tentang keadaan atau kondisi yang terjadi di madrasah. Kepala madrasah menganalisis sumberdaya madrasah dan mencari kelemahan madrasah.
  - c. Pengambilan keputusan dan tindakan, seperti pihak madrasah selalu melibatkan para guru dalam membuat suatu keputusan dan tindakan. Kepala madrasah memberikan ruang kepada guru dalam menyampaikan keluhan atau masalah yang dihadapi kemudian memberikan solusi.
2. Kompetensi profesional guru di MA Assalam Timbuseng Kab. Takalar sudah baik. Hal ini dapat dilihat dari 3 indikator, yaitu:
  - a. Mampu menguasai keilmuan sesuai dengan mata pelajaran yang diampu. Seperti guru sosiologi MA Assalam berlatar belakang pendidikan sosiologi sehingga menguasai mata pelajaran yang diemban.

- b. Mampu menggunakan alat dan media pembelajaran, seperti LCD, laptop dan komputer.
  - c. Mampu melaksanakan evaluasi pembelajaran, seperti ulangan harian, ulangan lisan, ulangan tengah semester dan ulangan akhir semester.
3. Hambatan penerapan manajemen strategik kepala madrasah dalam meningkatkan kompetensi profesional guru, antara lain:
- a. Guru sering terlambat datang ke madrasah
  - b. Beberapa guru mengampuh mata pelajaran yang tidak sesuai latar belakang pendidikannya
  - c. Fasilitas belajar belum lengkap
  - d. Lingkungan belajar yang kurang komunikatif
  - e. Kurangnya pelatihan atau pengembangan guru

#### **B. Saran Penelitian**

Adapun saran-saran yang dapat diberikan dari hasil penelitian ini adalah sebagai berikut:

1. Kepala madrasah MA Assalam diharapkan memiliki program khusus untuk meningkatkan kompetensi profesional guru.
2. Kepala Madrasah diharapkan mengoptimalkan fasilitas madrasah demi meningkatkan potensi setiap peserta didik dan kompetensi profesional guru.
3. Diharapkan kesadaran pribadi dari setiap guru untuk terus meningkatkan kualitas dan kedisiplinan dirinya sebagai tenaga pengajar.
4. Seluruh elemen madrasah diharapkan mampu bekerjasama dan membantu melaksanakan hal-hal yang menunjang keberhasilan atau kesuksesan visi dan misi madrasah.

## DAFTAR PUSTAKA

- Akdon. *Manajemen Strategik untuk Manajemen Pendidikan*. Bandung: Alfabeta, 2016.
- Ambarita, Alben. *Kepemimpinan Kepala Madrasah*. Yogyakarta: Graha Ilmu, 2015.
- Amirudin, "Kepemimpinan Kepala Madrasah Dalam Meningkatkan Kedisiplinan Guru", *Al-Idarah*, Vol.7 No.1 (2017).
- Andriani, Ria. *Manajemen Strategik*. Cirebon: Unswagati, 2019.
- Arifin. *Kapita Selekta Pendidikan Islam dan Umum*. Jakarta: Bumi Aksara, 2016.
- Aris, dkk. *Menjadi Kepala Madrasah Profesional*. Jakarta: Pustaka Maju, 2019.
- Azizah, Nur. "Strategi Kepala Madrasah dalam Implementasi Manajemen Berbasis Budiman, Sri. Manajemen Strategik Pendidikan Islam, *Jurnal Ilmu Sosial dan Pendidikan*, Vol. 5 No. 3 (2021)
- Daryanto. *Kepala Madrasah sebagai Pemimpin Pembelajaran*. Yogyakarta: Gava
- David, J R dan Forest R. David. *Manajemen Strategik*. Jakarta, Salemba Empat, 2016.
- Depag RI, *Al Qur'an dan Terjemahannya* Jakarta: Yayasan Penyelenggara Penerjemah dan Penafsiran Al-Qur'an, Departemen Agama RI, 2017.
- Firmansyah, *Standar Kompetensi Guru*. Jakarta: Alfabeta, 2016.
- Fred R. David dan Forest R. David, *Manajemen Strategik: Suatu Keunggulan Bersaing*. Jakarta: Salemba Empat, 2016.
- Gunawan, Imam. *Metode Penelitian Kualitatif Teori dan Praktik*. Jakarta; Bumi Aksara, 2016.
- Haekal, dkk. *Manajemen Strategik*. Malang: CV. Literasi Nusantara Abadi, 2021.
- Hamalik, *Peran Guru di Madrasah*. Jakarta : Sinar Grafika, 2018.
- Hasibuan, Malayu S.P. *Manajemen Dasar, Pengertian, dan Masalah*. Jakarta: PT Bumi Aksara, 2016.
- Haunger, David dan Thomas L. Wheelen, *Manajemen Strategi*. Yogyakarta: Andi, 2015.
- Helmawati, *Pendidik Sebagai Model*. Bandung: PT Remaja Rosdakarya, 2016.
- Ingga, Ibrahim. *Implementasi Manajemen Startegik*. Yogyakarta: CV Budi Utama, 2016.
- Irani, Ulfah dan Murniati, "Implementasi Manajemen Strategik dalam Upaya Peningkatan Mutu Pendidikan Pada SMA N 10 Fajar Harapan", *Jurnal Administrasi Pendidikan*, Vol. 4, No. 1 (2016)
- J.D, Hunger dan Wheelen, T.L. *Strategic Management and Bussiness Policy: Toward Global Sustainability* (13th Edition). New York: Pearson. 2012.

- Karwati, Euis dan Doni Juni Priansa. *Manajemen Kelas. Guru Profesional yang inspiratif, kreatif, Menyenangkan dan Berprestasi*. Bandung: Alfabeta, 2015.
- Katsir, Ibnu. *Tafsir Al-Quran Al-Azim* (Semarang: Toha Putra, 1989), h. 5.
- Khairil, Sudarwan dan Danim, *Profesi Kependidikan*. Bandung: Alfabeta, 2016.
- Kholis, Nur. *Manajemen Strategi Pendidikan*. Surabaya: CV Cahaya Intan XII, 2016.
- Khori, Ahmad. "Manajemen Strategik dan Mutu Pendidikan Islam", *Jurnal Manajemen Pendidikan Islam*, Vol. 1. No.1 (2016)
- Kosasih. *Manajemen Strategik*. Surabaya: Cipta Media Nusantara, 2021.
- Latifah, Erlink. "Manajemen Startegik Rumah Amal Zalman dalam Meningkatkan Fundraising Zakat", *Jurnal Manajemen dakwah*, Vol. 2 No. 1 (2017)
- Maki, Ahmad. "Pengambilan keputusan dalam Pendidikan Berbasis Agama, Filsafat, Psikologi, dan Sosiologi", *Jurnal Ilmiah Keagamaan dan Kemasyarakatan*, Vol. 16, No. 1 (2022)
- Marselus. R. Payong, *Sertifikasi Profesi Guru Konsep Dasar, Problematika, dan Implementasi*. Jakarta: Permata Puri Media, 2016.
- Maulana Taufik, "Strategi Kepemimpinan Kepala Madrasah untuk Meningkatkan Warohmah, Mawaddatan dan Kartilawati, Profesionalisme Guru Pendidikan Agama Islam Di Era Teknologi Informasi dan Komunikasi, *Jurnal Ta'dib*, Vol. 19, No. 1 (2020)
- Mifthakhulhuda, Anam dan Dian Elvianita Martanti, *Pengantar Manajemen Strategik*. Denpasar: Jayapangus Press, 2018.
- Mu'min Abdul. Peranan Kepala Madrasah dalam meningkatkan Kompetensi
- Muhsin. "Pengembangan Profesionalisme Guru Dalam Menghadapi Era Globalisasi dan Informasi", *Jurnal Fitra*, Vol. 1, No. 2 (2015).
- Mulyasa, E. *Manajemen Berbasis Madrasah, Konsep strategi dan Implementasi*,. Bandung: Remaja Rosdakarya, 2014.
- Mulyasa, E. *Menjadi Kepala Madrasah Profesional* (Bandung: Remaja Rosdakarya, 2013.
- Nasaruddin. *Manajemen Strategik*. Palembang: CV Amanah, 2020.
- Nasution, S. *Metode Research: Penelitian Ilmiah* (Cet. XII; Jakarta: Bumi Aksara, 2011. Negeri di Kecamatan Masjid Raya Kabupaten Aceh Besar", *Jurnal Magister Administrasi Pendidikan*, Vol. 3 No. 3 (2015).
- Novianto, Efri. *Manajemen Startegis*. Yogyakarta: Deepublish, 2019.
- Pananrangi. *Manajemen Pendidikan*. Makassar: Celebes Media Perkasa. 2017.
- Pendidikan Pada MIN Buengcala Kecamatan Kuta Baro Kabupaten Aceh Besar", *Jurnal Pendidikan*, Vol. 2 No. 3 (2017).

- Penti, Implementasi Manajemen Strategis Dalam Meningkatkan Mutu Pendidikan di Mts Negeri 1 Bandar Lampung, *Skripsi* (Lampung: Jurusan Manajemen Pendidikan Islam, Fakultas Tarbiyah dan Keguruan, Universitas Islam Negeri Raden Intan Lampung, 2019).
- Peraturan Menteri Pendidikan Nasional No. 16 tahun 2007 tentang Standar Kompetensi Guru Profesionalisme Guru di SDI Al-Ihsan Bambu Apus Pamulang, *Skripsi Fakultas Tarbiyah dan Keguruan Universitas Islam Negeri Syarif Hidayatullah*. 2011.
- Prasetyo, Teguh dkk, Profesi Keguruan. Jawa Barat: Wade Group, 2018.
- Purwanto, Ngalim. *Administrasi Dan Supervisi Pendidikan*. Bandung: Remaja Rosdakarya, 2020.
- Putri, Raafiza “Pentingnya Evaluasi dalam Pembelajaran dan Akibat Memanipulasinya”, *Jurnal Pendidikan dan Sains 2*, no. 2 (2020).
- Rahman. *Kepala Madrasah Ideal*. Bandung: Remaja Rosdakarya, 2019.
- Rahmat. *Manajemen Strategik*. Bandung: CV Pustaka Setia, 2016.
- Rifudin, Opan. *Manajemen Strategik Teori dan Implemetasi*. Purwokerto: CV. Pena Persada, 2020.
- Rivai, Veithzal Dan Syviana Murni. *Education Manajemen*. Jakarta: Rajawali Pers, 2018.
- Rofa’ah. *Pentingnya Kompetensi Guru dalam Kegiatan Pembelajaran dalam Perspektif Islam*. Yogyakarta: CV Budi Utama, 2017.
- Rorimpandey, *Faktor Faktor yang Mememngaruhi Kinerja Guru Madrasah Dasar*. Malang: Ahlmedia Press, 2020.
- Safitri Dewi. *Menjadi Guru Profesional*. Riau: Indragiri, 2019.
- Safitri, “Pelaksanaan Tugas Pokok dan Fungsi Kepala Madrasah di SMP Negeri”, *jurnal administrasi*, Vol. 2, No. 2 (2021)
- Sanjaya, Wina. *Pembelajaran Berorientasi Standar Proses Pendidikan* (Jakarta: kencana Perdana Media, 2016.
- Saparwadi, “Implemetasi Manajmen Strategik dalam Meningkatkan Mutu Pendidikan SMA di Kecamatan Janapria Tahun Ajaran 2020/2021”, *Tesis*. Mataram: Program Studi Manajemen Pendidikan Islam Pascasarjana Universitas Islam Negeri Mataram, 2021.
- Sedarmayanti, *Manajemen Strategi*. Bandung: Refika Aditama, 2018.
- Sedjati, Retina Sri. *Manajemen Strategis*. Yogyakarta: CV budi utama, 2015.
- Seknun, M. Yusuf. “Kedudukan guru sebagai pendidik, lentera pendidikan”, *Jurnal Ilmu Tarbiyah dan Keguruan*, Vol. 15, No. 2 (2019).
- Septiani. “Peran Kepala Madrasah sebagai Motivator terhadap Kompetensi Guru“, *Skripsi*. Unnes, Semarang: 2015.
- Shihab, M. Quraish. *Tafsir Al- Misbah Pesan, Kesan dan keserasian Al-Qur’an*



- Shihab, Quraish. Tafsir Al-Misbah pesan, kesan dan Keserasian. Tangerang: PT. Lentera Hati, 2017.
- Sholikhah, Villatus Manajemen Strategi Ekonomi Agribisnis Dalam Konteks Ilmu Ekonomi Mikro, *Jurnal Ekonomi Syari'ah*, Vol. 2, No. 2 (2021)
- Siagan, Sondang P. Manajemen Strategik. Jakarta: PT Bumi Aksara, 2016.
- Sola, Ermi. "Prinsip- Prinsip Manajemen dan Kinerja Guru", *Journal Edu-Leadership* 1, no. 2 (2022).
- Sowiyah. Kepemimpinan Kepala Madrasah. Yogyakarta: Media Akademi, 2016.
- Suci Dina Safitri, "Perilaku Kepemimpinan Kepala Madrasah Dalam Meningkatkan Motivasi Kerja Guru di SMPN Medan", *Jurnal Islami-Manajemen Pendidikan Islam & Humaniora*, Vol. 2, No. 1 (2022)
- Sudadi, "Manajemen Strategik dalam Mewujudkan Kualitas Pendidikan di MTSN 7 Kebumen", *Jurnal Inspirasi*, Vol. 6 No. 1 (2022).
- Sugiyono, Metode Penelitian Kuantitatif, Kualitatif & dan R&D, Bandung: Alfabeta, 2013.
- Suhana, Cucu. Konsep Strategi Pembelajaran (Edisi Revisi). Bandung: Refika Aditama, 2016.
- Suhelayanti, dkk. *Manajemen pendidikan*. Jakarta: Yayasan Kita Menulis. (2020).
- Sumardi, Pengembangan Profesionalisme Guru Berbasis MGMP: Model dan Implementasinya untuk Meningkatkan Kinerja Guru, Yogyakarta: Deepublish, 2016.
- Suriansyah, Ahmad. Profesi Kependidikan Perspektif Guru Profesional, Cet I: Jakarta; PT Rajawali Pers, 2015.
- Susanto, Ahmad. Teori Belajar dan Pembelajaran. Jakarta: Prenada Media Group, 2016.
- Susilo, Hadi. "Peran Guru dalam Penggunaan Media Pembelajaran Berbasis
- Suwandiyanto, "Manajemen Strategi dan Kebijakan Perusahaan, dalam <https://www.kajianpustaka.com/2016/11/pengertian-tujuan-dan-proses-manajemen-strategi.html?m%3D1&hl=id-ID> diakses pada Senin, 8 Mei 2023 pukul 23:17
- Suyanto dan Asep Jihad, Menjadi Guru Profesional: Strategi Meningkatkan Kualifikasi dan Kualitas Guru di Era Globa. Penerbit Erlangga, 2015.
- Syifa, Ulya Zainus. "Analisis Nilai Karakter Tanggung Jawab Anak dalam Pembelajaran Daring", *Jurnal Educatian*, Vol. 8, No. 8 (2022)
- Taufiq, Manajemen strategik. Jakarta: Pustaka Jaya, 2016.
- Taufiqurokhman. Manajemen Strategik. Jakarta: Fakultas Ilmu Sosial dan Politik Universitas Moestopo Beragama, 2016. Teknologi Informasi dan Komunikasi", *Jurnal Pendidikan dan Pembelajaran* 8, no. 1 (2019).
- Umar. *Pengantar Profesi Keguruan*. Depok: Rajagrafindo Persada, 2019..

- Undang-Undang Republik Indonesia No. 20 Tahun 2003 tentang Hak dan Kewajiban Warga Negara, Bab IV, Pasal 5.
- Wahjosumidjo. *Kepemimpinan Kepala Madrasah*. Jakarta: Raja Grafindo Persada, 2016.
- Widayanto Mutinda Teguh, “Analisis Penerapan Manajemen Strategik dan Pengaruhnya Terhadap Kinerja Usaha”, *Jurnal Manajemen dan Kewirausahaan*, Vol. 5, No. 3 (2020)
- Wirawan. *Evaluasi Kinerja Sumber Daya Manusia*. Jakarta: Salemba Empat, 2015.
- Yunus, Eddy. *Manajemen Strategi*. Yogyakarta: Andi Pustaka, 2016.
- Yusuf, A. Muri. *Metode Penelitian Kuantitatif, Kualitatif & Penelitian gabungan*. Jakarta: Kencana, 2017.
- Yusuf, Jaelani. *Peranan Kepala Madrasah dalam Meningkatkan Kompetensi Profesional Guru di SD Muhammadiyah 7 Randudongkal Kabupaten Pemasang*, *Skripsi*. Yogyakarta: Keguruan dan Ilmu Pendidikan Universitas Sarjanawiyata Taman Peserta didik, 2020.

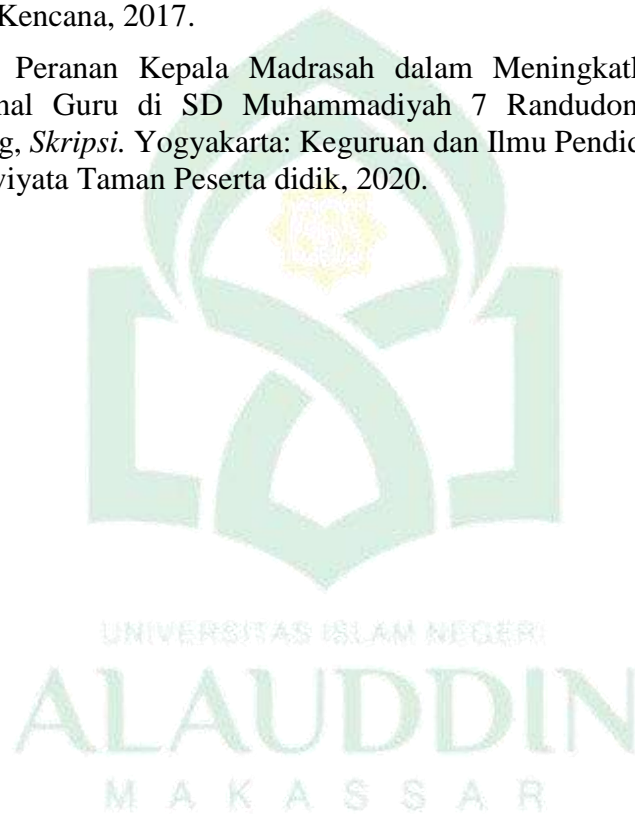

**L**

**A**

**M**



**P**

**I**

**R**

UNIVERSITAS ISLAM NEGERI  
**ALAUDDIN**  
M A K A S S A R

**A**

**N**



## C. Data guru dan pegawai

No	NIK	Jenis Kelamin	Agama	Tempat, Tanggal Lahir	Alamat	Pendidikan	Spesialisasi	Keahlian	Waktu Masuk Kerja	Waktu Terakhir Kerja	Jenis dan Jumlah Anak	Alamat	Alamat
1	1955091005100001000	L	Islam	Tegal, 10/09/55	...	...	...	...	...	...	...	...	...
2	1955091005100001000	L	Islam	Tegal, 10/09/55	...	...	...	...	...	...	...	...	...
3	1955091005100001000	L	Islam	Tegal, 10/09/55	...	...	...	...	...	...	...	...	...
4	1955091005100001000	L	Islam	Tegal, 10/09/55	...	...	...	...	...	...	...	...	...
5	1955091005100001000	L	Islam	Tegal, 10/09/55	...	...	...	...	...	...	...	...	...
6	1955091005100001000	L	Islam	Tegal, 10/09/55	...	...	...	...	...	...	...	...	...
7	1955091005100001000	L	Islam	Tegal, 10/09/55	...	...	...	...	...	...	...	...	...
8	1955091005100001000	L	Islam	Tegal, 10/09/55	...	...	...	...	...	...	...	...	...
9	1955091005100001000	L	Islam	Tegal, 10/09/55	...	...	...	...	...	...	...	...	...
10	1955091005100001000	L	Islam	Tegal, 10/09/55	...	...	...	...	...	...	...	...	...
11	1955091005100001000	L	Islam	Tegal, 10/09/55	...	...	...	...	...	...	...	...	...
12	1955091005100001000	L	Islam	Tegal, 10/09/55	...	...	...	...	...	...	...	...	...
13	1955091005100001000	L	Islam	Tegal, 10/09/55	...	...	...	...	...	...	...	...	...
14	1955091005100001000	L	Islam	Tegal, 10/09/55	...	...	...	...	...	...	...	...	...
15	1955091005100001000	L	Islam	Tegal, 10/09/55	...	...	...	...	...	...	...	...	...
16	1955091005100001000	L	Islam	Tegal, 10/09/55	...	...	...	...	...	...	...	...	...
17	1955091005100001000	L	Islam	Tegal, 10/09/55	...	...	...	...	...	...	...	...	...
18	1955091005100001000	L	Islam	Tegal, 10/09/55	...	...	...	...	...	...	...	...	...
19	1955091005100001000	L	Islam	Tegal, 10/09/55	...	...	...	...	...	...	...	...	...
20	1955091005100001000	L	Islam	Tegal, 10/09/55	...	...	...	...	...	...	...	...	...
21	1955091005100001000	L	Islam	Tegal, 10/09/55	...	...	...	...	...	...	...	...	...
22	1955091005100001000	L	Islam	Tegal, 10/09/55	...	...	...	...	...	...	...	...	...
23	1955091005100001000	L	Islam	Tegal, 10/09/55	...	...	...	...	...	...	...	...	...
24	1955091005100001000	L	Islam	Tegal, 10/09/55	...	...	...	...	...	...	...	...	...
25	1955091005100001000	L	Islam	Tegal, 10/09/55	...	...	...	...	...	...	...	...	...
26	1955091005100001000	L	Islam	Tegal, 10/09/55	...	...	...	...	...	...	...	...	...
27	1955091005100001000	L	Islam	Tegal, 10/09/55	...	...	...	...	...	...	...	...	...
28	1955091005100001000	L	Islam	Tegal, 10/09/55	...	...	...	...	...	...	...	...	...
29	1955091005100001000	L	Islam	Tegal, 10/09/55	...	...	...	...	...	...	...	...	...
30	1955091005100001000	L	Islam	Tegal, 10/09/55	...	...	...	...	...	...	...	...	...
31	1955091005100001000	L	Islam	Tegal, 10/09/55	...	...	...	...	...	...	...	...	...
32	1955091005100001000	L	Islam	Tegal, 10/09/55	...	...	...	...	...	...	...	...	...
33	1955091005100001000	L	Islam	Tegal, 10/09/55	...	...	...	...	...	...	...	...	...
34	1955091005100001000	L	Islam	Tegal, 10/09/55	...	...	...	...	...	...	...	...	...
35	1955091005100001000	L	Islam	Tegal, 10/09/55	...	...	...	...	...	...	...	...	...
36	1955091005100001000	L	Islam	Tegal, 10/09/55	...	...	...	...	...	...	...	...	...
37	1955091005100001000	L	Islam	Tegal, 10/09/55	...	...	...	...	...	...	...	...	...
38	1955091005100001000	L	Islam	Tegal, 10/09/55	...	...	...	...	...	...	...	...	...
39	1955091005100001000	L	Islam	Tegal, 10/09/55	...	...	...	...	...	...	...	...	...
40	1955091005100001000	L	Islam	Tegal, 10/09/55	...	...	...	...	...	...	...	...	...

Gambar 5: Data guru dan pegawai

## D. Dokumentasi wawancara



Gambar 6: Wawancara dengan Kepala Madrasah



*Gambar 7: Wawancara dengan Wakil Kepala Madrasah*



*Gambar 8: Wawancara dengan Guru Sosiologi di MA Assalam Timbuseng*



*Gambar 9: Wawancara dengan Guru Sejarah Indonesia di MA Assalam Timbuseng*



*Gambar 10: Wawancara dengan Guru Ekonomi di MA Assalam Timbuseng*



*Gambar 11: Wawancara dengan Guru PPKN di MA Assalam Timbuseng*



*Gambar 12: Wawancara dengan Guru Bahasa Inggris di MA Assalam Timbuseng*



## RIWAYAT HIDUP



**Mursalim**, yang lebih akrab disapa Salim merupakan putra dari pasangan Bapak Johanzah dan Ibu Hasniati yang lahir pada hari Rabu, tanggal 03 Februari 2001 di Kabupaten Takalar. Peneliti menempuh jenjang pendidikannya di kota kelahirannya mulai dari TK Al- Fariq pada tahun 2006-2007, kemudian melanjutkan pendidikan sekolah dasar di SD Negeri Lassang 1 pada tahun 2007-2013. Jenjang menengah ditempuh di MTs Assalam Timbuseng pada tahun 2013-2016. Kemudian melanjutkan pendidikannya di MA Assalam Timbuseng pada tahun 2016 dan dinyatakan lulus pada tahun 2019. Pada tahun yang sama peneliti melanjutkan pendidikannya di Universitas Islam Negeri Alauddin Makassar dengan Jurusan Manajemen Pendidikan Islam, Fakultas Tarbiyah dan Keguruan. Pengalaman organisasi yang pernah diikuti antara lain menjadi wakil ketua umum di HMJ MPI (Himpunan Mahasiswa Jurusan Manajemen Pendidikan Islam) dan Ketua Bidang Kaderisasi di LDF FTK (Lembaga Dakwah Fakultas Tarbiyah dan Keguruan).