

**STRATEGI KOMUNIKASI LEMBAGA MUSLIMAH WAHDAH
ISLAMİYAH DALAM MENSOSIALISASIKAN PROGRAM
DAKWAH DI KOTA MAKASSAR**



Tesis

Diajukan untuk Memenuhi Salah Satu Syarat Memperoleh Gelar
Magister dalam Bidang Dakwah dan Komunikasi
pada Pascasarjana UIN Alauddin
Makassar

Oleh:

RENI ANGRAENI AS
NIM: 80100220014

**PASCASARJANA
UIN ALAUDDIN MAKASSAR
2023**

PENGESAHAN TESIS

Tesis dengan judul "*Strategi Komunikasi Lembaga Muslimah Wahdah Islamiyah dalam Mensosialisasikan Program Dakwah di Kota Makassar*", yang disusun oleh Saudari **Reni Angraeni. AS** NIM: **80100220014**, telah diujikan dan dipertahankan dalam Sidang Ujian Munaqasyah yang diselenggarakan pada hari **Selasa, 14 Februari 2023** Masehi, bertepatan dengan tanggal **23 Rajab 1444** Hijriah, dinyatakan telah dapat diterima sebagai salah satu syarat untuk memperoleh gelar Magister dalam bidang **Dakwah dan Komunikasi** pada Pascasarjana UIN Alauddin Makassar.

PROMOTOR:

1. Prof. Dr. H. Mahmuddin, M.Ag.

KOPROMOTOR:

1. Dr. St. Nasriah, M.Sos.I

PENGUJI:

1. Prof. Dr. H. Abd. Rasyid Masri, M.Pd., M.Si., M.M.

2. Dr. St. Rahmatiah, M.Sos.I

3. Prof. Dr. H. Mahmuddin, M.Ag.

4. Dr. St. Nasriah, M.Sos.I

Makassar, 24 Mei 2023

Diketahui oleh:

Direktur Pascasarjana

UIN Alauddin Makassar,

Prof. Dr. H. M. Galib M, M.A.

NIP. 19591001 198703 1 004

PERNYATAAN KEASLIAN TESIS

Mahasiswa yang bertanda tangan di bawah ini:

Nama : Reni Angraeni AS
NIM : 80100220014
Tempat/Tgl. Lahir : Petang, 12 Oktober 1996
Prodi/Konsentrasi : Dakwah dan Komunikasi
Fakultas/Program : Dirasah Islamiyah
Alamat : Petang Desa Arungkeke Kec. Arungkeke Kab. Jeneponto
Judul : Strategi Komunikasi Lembaga Muslimah Wahdah Islamiyah dalam Mensosialisasikan Program Dakwah di Kota Makassar.

Menyatakan dengan sesungguhnya dan penuh kesadaran bahwa tesis ini benar adalah hasil karya sendiri. Jika di kemudian hari terbukti bahwa ia merupakan duplikat, tiruan, plagiat, atau dibuat oleh orang lain, sebagian atau seluruhnya, maka tesis dan gelar yang diperoleh karenanya batal demi hukum.

Makassar, Januari 2023
Peneliti

Reni Angraeni AS
NIM: 80100220014

KATA PENGANTAR

بِسْمِ اللَّهِ الرَّحْمَنِ الرَّحِيمِ

إِنَّ الْحَمْدَ لِلَّهِ نَحْمَدُهُ وَنَسْتَعِينُهُ وَنَسْتَغْفِرُهُ وَنَعُوذُ بِاللَّهِ مِنْ شُرِّ أَنْفُسِنَا وَمِنْ سَيِّئَاتِ أَعْمَانِ
مَنْ يَهْدِ اللَّهُ فَلَا مُضِلَّ لَهُ وَمَنْ يُضِلِّ فَلَا هَادِيَ لَهُ وَأَشْهَدُ أَنْ لَا إِلَهَ إِلَّا اللَّهُ وَحْدَهُ لَا
شَرِيكَ لَهُ وَأَشْهَدُ أَنَّ مُحَمَّدًا عَبْدُهُ وَرَسُولُهُ

Alhamdulillah, segala puji bagi Allah swt yang telah memberikan rahmat, hidayah dan taufiqnya kepada seluruh makhluk yang menjadi ciptaannya. Shalawat serta salam semoga terus mengalir kepada baginda pemimpin sejati yaitu nabi Muhammad saw, beserta sahabat sahabatnya yang telah mengorbankan jiwa serta keimanan beliau untuk memajukan umat ini, menjadi umat yang berahlak mulia dan berkeyakinan teguh, demi terciptanya Islam yang *rahmatan lil alamin*.

Alhamdulillah, peneliti telah menyelesaikan sebuah karya yang menjadi syarat wajib dalam dunia akademik kampus, dalam perjalanan peneliti tentu mengalami banyak pasang surut, suka-duka yang menjadi latar belakang yang memengaruhi sehingga peneliti dapat menyelesaikan tesis ini dengan judul **“Strategi Komunikasi Lembaga Muslimah Wahdah Islamiyah dalam Mensosialisasikan Program Dakwah di Kota Makassar ”** dari judul tersebut tentu bukan suatu perkara yang mudah, oleh karena itu peneliti memberikan apresiasi yang sangat besar yang telah membantu peneliti dalam menyelesaikan tesis ini semoga yang peneliti cantumkan dalam tesis ini bernilai pahala di sisi Allah swt.

Dalam pelaksanaan penelitian sampai pembuatan tesis ini, peneliti memperoleh banyak dukungan dan bantuan dari berbagai pihak yang dengan senang hati memberikan dorongan dan bimbingan yang tak henti-hentinya kepada peneliti.

Melalui kesempatan ini, peneliti menyampaikan rasa terima kasih yang sebesar-besarnya dan penghargaan yang setinggi-tingginya kepada Ayahanda **Andi Sose** dan Ibunda **Kasmawati** yang selalu memberikan doa, kasih sayang, dan dukungan baik moral maupun material. Tak akan pernah cukup kata untuk mengungkapkan rasa terima kasih ananda buat ayahanda dan ibunda tercinta.

Peneliti menyampaikan penghargaan dan ucapan terimah kasih setinggi-tingginya terutama kepada:

1. Rektor UIN Alauddin Makassar, Prof. H. Hamdan Juhannis, M.A., Ph.D., serta para wakil Rektor UIN Alauddin Makassar, Prof. Dr. H. Mardan, M.Ag. Wakil Rektor Bidang Akademik dan Pengembangan Lembaga, Prof. Dr. H. Wahyuddin, M. Hum. Wakil Rektor Bidang Administrasi Umum dan Perencanaan Keuangan, Prof. Dr. H. Darussalam, M.Ag. Wakil Rektor Bidang Kerjasama, yang telah menyediakan fasilitas belajar sehingga peneliti dapat mengikuti kuliah dengan baik.
2. Prof. Dr. H. M. Ghalib M, M.A. sebagai Direktur dan Dr. H. Andi Aderus L.c., M.A., selaku Wakil Direktur Pascasarjana UIN Alauddin Makassar beserta seluruh staf dan jajarannya.
3. Prof Dr. H. Mahmuddin, M.Ag sebagai Promotor dan Dr. St. Nasriah, M.Sos.I. sebagai Ko-promotor, yang telah meluangkan waktu, tenaga dan pikiran untuk memberikan bimbingan serta senangtiasa memberikan motivasi agar tesis ini dapat diselesaikan dengan baik dan tepat waktu.
4. Prof. Dr. H. Abdul Rasyid Masri, M.Pd., M.Si., MM. sebagai Penguji I dan Dr. St. Rahmatiah. M.Sos.I. sebagai Penguji II, yang telah meluangkan waktu,

tenaga dan pikiran untuk memberikan bimbingan serta senangtiasa memberikan motivasi agar tesis ini dapat diselesaikan dengan baik dan tepat waktu.

5. Bapak dan Ibu Dosen yang telah memberikan bimbingan dan wawasan ilmu pengetahuan selama peneliti menempuh pendidikan di Pascasarjana UIN Alauddin Makassar.
6. Kepala Perpustakaan UIN Alauddin Makassar Hildawati Almah, S.Ag. dan Pascasarjana UIN Alauddin Makassar beserta staf yang telah memberikan pelayanan untuk memperoleh literatur selama masa perkuliahan hingga selesainya penyusunan tesis ini.
7. Ketua Eti Sumarni dan seluruh anggota Lembaga Muslimah Wahdah Islamiyah Kota Makassar yang telah dengan tulus dan ikhlas membantu dan memberikan informasi.
8. Sahabat-sahabat tercinta dan teman terdekat yang telah hadir mendampingi dalam suka maupun duka dalam perjalanan studi serta dalam penyelesaian tesis ini.

Kepada semua pihak yang tidak bisa saya sebutkan satu-persatu, saya ucapkan terima kasih yang sebesar-besarnya begitu pula saya berikan penghargaan setinggi-tingginya atas segala bantuan, dukungan, dan doa yang telah diberikan. Semoga Allah swt. memberikan pahala yang besar dan kita semua masuk ke dalam surga firdaus *aamiin ya rabbalalamin*.

Gowa, Februari 2023
Peneliti,

Reni Angraeni AS
NIM: 80100220014

DAFTAR ISI

JUDUL	i
PERNYATAAN KEASLIAN TESIS	ii
PENGESAHAN TESIS	iii
KATA PENGANTAR	iv
DAFTAR ISI	vii
DAFTAR TABEL	ix
PEDOMAN TRANSLITERASI ARAB-LATIN	x
ABSTRAK	xvii
BAB I PENDAHULUAN	1
A. Latar Belakang Masalah	1
B. Fokus Penelitian dan Deskripsi Fokus	9
C. Rumusan Masalah	10
D. Penelitian Terdahulu	10
E. Tujuan dan Kegunaan Penelitian	12
BAB II TINJAUAN TEORETIS	14
A. Tinjauan Tentang Strategi Komunikasi	14
B. Tinjauan Tentang Program Dakwah	30
C. Tinjauan Tentang Sosial Media dan Media Cetak	47
D. Kerangka Konseptual	53
BAB III METODE PENELITIAN	55
A. Jenis dan Lokasi Penelitian	55
B. Pendekatan Penelitian	57
C. Sumber Data	59
D. Metode Pengumpulan Data	60
E. Instrumen Penelitian	62
F. Teknik Pengolahan dan Analisis Data	63
G. Pengujian dan Keabsahan Data	66
BAB IV HASIL PENELITIAN	71
A. Gambaran Umum Lokasi Penelitian	71
B. Lembaga Muslimah Wahdah Islamiyah dalam Mensosialisasikan Program Dakwah Melalui Media Sosial dan Media Cetak di Kota Makassar	84

C. Bentuk Pelaksanaan Program Dakwah yang diterapkan Lembaga Muslimah Wahdah Islamiyah di Kota Makassar.....	113
BAB V PENUTUP	130
A. Kesimpulan	130
B. Implikasi Penelitian	131
DAFTAR PUSTAKA	133
LAMPIRAN	137
RIWAYAT HIDUP	140



DAFTAR TABEL

Tabel 4.1: Jumlah Penduduk Menurut Kecamatan dan Jenis kelamin Kota Makassar:.....	68
--	----



PEDOMAN TRANSLITERASI ARAB-LATIN DAN SINGKATAN

A. *Transliterasi Arab-Latin*

Daftar huruf bahasa Arab dan transliterasinya ke dalam huruf Latin dapat dilihat pada tabel berikut:

1. Konsonan

Huruf Arab	Nama	Huruf Latin	Nama
ا	alif	tidak dilambangkan	tidak dilambangkan
ب	ba	b	Be
ت	ta	t	Te
ث	ša	ṣ	es (dengan titik di atas)
ج	Jim	j	Je
ح	ḥa	ḥ	ha (dengan titik di bawah)
خ	kha	kh	ka dan ha
د	dal	d	De
ذ	ẓal	ẓ	zet (dengan titik di atas)
ر	ra	r	Er
ز	zai	z	Zet
س	sin	s	Es
ش	syin	sy	es dan ye
ص	ṣad	ṣ	es (dengan titik di bawah)
ض	ḍad	ḍ	de (dengan titik di bawah)
ط	ṭa	ṭ	te (dengan titik di bawah)
ظ	ẓa	ẓ	zet (dengan titik di bawah)
ع	‘ain	‘	apostrof terbalik
غ	gain	g	Ge
ف	fa	f	Ef
ق	qaf	q	Qi
ك	kaf	k	Ka
ل	lam	l	El
م	mim	m	Em
ن	nun	n	En
و	wau	w	We
ه	ha	h	Ha
ء	hamzah	’	Apostrof
ي	ya	y	Ye

Hamzah (ء) yang terletak di awal kata mengikuti vokalnya tanpa diberi tanda

apa pun. Jika ia terletak di tengah atau di akhir, maka ditulis dengan tanda (').

2. Vokal

Vokal bahasa Arab, seperti vokal bahasa Indonesia, terdiri atas vokal tunggal atau monoftong dan vokal rangkap atau diftong.

Vokal tunggal bahasa Arab yang lambangnya berupa tanda atau harakat, transliterasinya sebagai berikut:

Tanda	Nama	Huruf Latin	Nama
اَ	<i>fathah</i>	a	a
اِ	<i>kasrah</i>	i	i
اُ	<i>ḍammah</i>	u	u

Vokal rangkap bahasa Arab yang lambangnya berupa gabungan antara harakat dan huruf, transliterasinya berupa gabungan huruf, yaitu:

Tanda	Nama	Huruf Latin	Nama
اَيَّ	<i>fathah dan yā'</i>	ai	a dan i
اَوَّ	<i>fathah dan wau</i>	au	a dan u

Contoh:

كَيْفَ : *kaifa*

هَوَّلَ : *hauḷa*

3. Maddah

Maddah atau vokal panjang yang lambangnya berupa harakat dan huruf, transliterasinya berupa huruf dan tanda, yaitu:

Harakat dan Huruf	Nama	Huruf dan Tanda	Nama
اَ... اِ... اُ...	<i>fathah dan alif atau yā'</i>	ā	a dan garis di atas
يَ	<i>kasrah dan yā'</i>	ī	i dan garis di atas
وُ	<i>ḍammah dan wau</i>	ū	u dan garis di atas

Contoh:

مَاتَ : *māta*

رَمَى : *ramā*

قِيلَ : *qīla*

يَمُوتُ : *yamūtu*

4. *Tā' marbūṭah*

Transliterasi untuk *tā' marbūṭah* ada dua, yaitu: *tā' marbūṭah* yang hidup atau mendapat harakat *fathah*, *kasrah*, dan *dammah*, transliterasinya adalah [t]. Sedangkan *tā' marbūṭah* yang mati atau mendapat harakat sukun, transliterasinya adalah [h].

Kalau pada kata yang berakhir dengan *tā' marbūṭah* diikuti oleh kata yang menggunakan kata sandang *al-* serta bacaan kedua kata itu terpisah, maka *tā' marbūṭah* itu ditransliterasikan dengan ha (h).

Contoh:

رَوْضَةُ الْأَطْفَالِ : *raudah al-aṭfāl*

الْمَدِينَةُ الْفَاضِلَةُ : *al-madīnah al-fāḍilah*

الْحِكْمَةُ : *al-hikmah*

5. *Syaddah (Tasydīd)*

Syaddah atau *tasydīd* yang dalam sistem tulisan Arab dilambangkan dengan sebuah tanda *tasydīd* (ّ), dalam transliterasi ini dilambangkan dengan perulangan huruf (konsonan ganda) yang diberi tanda *syaddah*.

Contoh:

رَبَّنَا : *rabbanā*

نَجَّيْنَا : *najjainā*

الْحَقُّ : *al-ḥaqq*

نُعِم : *nu‘ima*

عُدُو : *‘aduwwun*

Jika huruf *ʿ* ber-*tasydid* di akhir sebuah kata dan didahului oleh huruf *kasrah* (ـِ), maka ia ditransliterasi seperti huruf *maddah* menjadi *ī*.

Contoh:

عَلِي : ‘Alī (bukan ‘Aliyy atau ‘Aly)

عَرَبِي : ‘Arabī (bukan ‘Arabiyy atau ‘Araby)

6. Kata Sandang

Kata sandang dalam sistem tulisan Arab dilambangkan dengan huruf *alif lam ma‘arifah* (ال). Dalam pedoman transliterasi ini, kata sandang ditransliterasi seperti biasa, al-, baik ketika ia diikuti oleh huruf *syamsiyah* maupun huruf *qamariyah*. Kata sandang tidak mengikuti bunyi huruf langsung yang mengikutinya. Kata sandang ditulis terpisah dari kata yang mengikutinya dan dihubungkan dengan garis mendatar (-).

Contoh:

الشَّمْسُ : *al-syamsu* (bukan *asy-syamsu*)

الزَّلْزَلَةُ : *al-zalzalah* (*az-zalzalah*)

الْفَلْسَفَةُ : *al-falsafah*

الْبِلَادُ : *al-bilādu*

7. Hamzah

Aturan transliterasi huruf hamzah menjadi apostrof (‘) hanya berlaku bagi hamzah yang terletak di tengah dan akhir kata. Namun, bila hamzah terletak di awal

kata, ia tidak dilambangkan, karena dalam tulisan Arab ia berupa alif.

Contoh:

تَأْمُرُونَ : *ta'murūna*

النَّوْعُ : *al-nau'*

شَيْءٌ : *syai'un*

أُمِرْتُ : *umirtu*

8. *Penelitian Kata Arab yang Lazim Digunakan dalam Bahasa Indonesia*

Kata, istilah atau kalimat Arab yang ditransliterasi adalah kata, istilah atau kalimat yang belum dibakukan dalam bahasa Indonesia. Kata, istilah atau kalimat yang sudah lazim dan menjadi bagian dari perbendaharaan bahasa Indonesia, atau sering ditulis dalam tulisan bahasa Indonesia, atau lazim digunakan dalam dunia akademik tertentu, tidak lagi ditulis menurut cara transliterasi di atas. Misalnya, kata al-Qur'an (dari *al-Qur'ān*), alhamdulillah, dan munaqasyah. Namun, bila kata-kata tersebut menjadi bagian dari satu rangkaian teks Arab, maka harus ditransliterasi secara utuh. Contoh:

Fī Zilāl al-Qur'ān

Al-Sunnah qabl al-tadwīn

9. *Lafẓ al-Jalālah* (الله)

Kata “Allah” yang didahului partikel seperti huruf *jarr* dan huruf lainnya atau berkedudukan sebagai *muḍāf ilaih* (frasa nominal), ditransliterasi tanpa huruf hamzah.

Contoh:

بِاللهِ *dīnullāh* دِينِ اللهِ *billāh*

Adapun *tā' marbūṭah* di akhir kata yang disandarkan kepada *lafẓ al-jalālah*,

ditransliterasi dengan huruf [t]. Contoh:

هُم فِي رَحْمَةِ اللَّهِ *hum fī raḥmatillāh*

10. *Huruf Kapital*

Walau sistem tulisan Arab tidak mengenal huruf kapital (*All Caps*), dalam transliterasinya huruf-huruf tersebut dikenai ketentuan tentang penggunaan huruf kapital berdasarkan pedoman ejaan Bahasa Indonesia yang berlaku (EYD). Huruf kapital, misalnya, digunakan untuk menuliskan huruf awal nama diri (orang, tempat, bulan) dan huruf pertama pada permulaan kalimat. Bila nama diri didahului oleh kata sandang (al-), maka yang ditulis dengan huruf kapital tetap huruf awal nama diri tersebut, bukan huruf awal kata sandangnya. Jika terletak pada awal kalimat, maka huruf A dari kata sandang tersebut menggunakan huruf kapital (Al-). Ketentuan yang sama juga berlaku untuk huruf awal dari judul referensi yang didahului oleh kata sandang al-, baik ketika ia ditulis dalam teks maupun dalam catatan rujukan (CK, DP, CDK, dan DR). Contoh:

Wa mā Muḥammadun illā rasūl

Inna awwala baitin wuḍi‘a linnāsi lallaẓī bi Bakkata mubārakan

Syahru Ramaḍān al-laẓī unzila fīh al-Qur‘ān

Naṣīr al-Dīn al-Ṭūsī

Abū Naṣr al-Farābī

Al-Gazālī

Al-Munqiz min al-Dalāl

Jika nama resmi seseorang menggunakan kata Ibnu (anak dari) dan Abū (bapak dari) sebagai nama kedua terakhirnya, maka kedua nama terakhir itu harus disebutkan sebagai nama akhir dalam daftar pustaka atau daftar referensi. Contoh:

Abū al-Walīd Muḥammad ibn Rusyd, ditulis menjadi: Ibnu Rusyd, Abū al-Walīd Muḥammad (bukan: Rusyd, Abū al-Walīd Muḥammad Ibnu)

Naṣr Ḥāmid Abū Zaīd, ditulis menjadi: Abū Zaīd, Naṣr Ḥāmid (bukan: Zaīd, Naṣr Ḥamīd Abū)

B. Daftar Singkatan

Beberapa singkatan yang dibakukan adalah:

swt.	= <i>subḥānahū wa ta‘ālā</i>
saw.	= <i>ṣallallāhu ‘alaihi wa sallam</i>
a.s.	= <i>‘alaihi al-salām</i>
H	= Hijrah
M	= Maschi
SM	= Sebelum Maschi
l.	= Lahir tahun (untuk orang yang masih hidup saja)
w.	= Wafat tahun
QS .../...: 4	= QS al-Baqarah/2: 4 atau QS Āli ‘Imrān/3: 4
HR	= Hadis Riwayat

ABSTRAK

Nama : Reni Angraeni AS

NIM : 80100220014

Judul : Strategi Komunikasi Lembaga Muslimah Wahdah Islamiyah Dalam Mensosialisasikan Program Dakwah Di Kota Makassar.

Berdasarkan rumusan masalah dapat dirumuskan bahwa penelitian ini bertujuan: 1. Untuk mengkaji, Lembaga Muslimah Wahdah Islamiyah Dalam Mensosialisasikan Program Dakwah Melalui Media Sosial dan Media Cetak di Kota Makassar 2. Untuk mengkaji bentuk pelaksanaan Program dakwah yang diterapkan Lembaga Muslimah Wahdah Islamiyah.

Penelitian ini menggunakan jenis penelitian kualitatif deskriptif yang berlokasi di Kecamatan Manggala Kota Makassar Tepatnya pada Kantor Lembaga Muslimah Wahdah Islamiyah. Pendekatan yang digunakan adalah pendekatan Komunikasi, dan pendekatan Sosiologi Dakwah. Sumber data primer penelitian ini adalah para informan, yang menjadi informan kunci adalah Hijrayanti Tim Humas DPP Muslimah Wahdah Islamiyah. Dan informan tambahan adalah ketua dan anggota DPD Muslimah Wahdah Islamiyah Makassar, adapun sumber data sekunder adalah buku, internet, *ebook*, jurnal dan sumber data yang lain yang bisa dijadikan pelengkap. Metode pengumpulan data melalui beberapa tahapan yaitu: observasi, wawancara, dan dokumentasi. Analisis data dilakukan melalui tiga tahapan yaitu: reduksi data, penyajian data, dan penarikan kesimpulan.

Hasil penelitian ini menunjukkan bahwa Lembaga Muslimah Wahdah Islamiyah dalam mensosialisasikan program dakwah melalui media sosial dan media cetak di kota Makassar yaitu: 1. Media sosial melalui Facebook, Instagram, WhatsApp dan Youtube 2. Media cetak yaitu melalui spanduk dan brosur. 2. Bentuk pelaksanaan program dakwah Lembaga Muslimah Wahdah Islamiyah yaitu, 1) *halagah* tarbiyah, 2) Dirosa 3) *Tahfidzul Quran*. 4) Majelis Taklim dan 5) Tabligh Akbar.

Implikasi penelitian ini yaitu: 1. Setelah melakukan penelitian terhadap strategi komunikasi Lembaga Muslimah Wahdah Islamiyah dalam mensosialisasikan program dakwah di kota makassar hendaknya pengurus melakukan sosialisasi programnya bukan hanya melalui media namun juga bisa pada kegiatan-kegiatan besar yang dilakukan, ini dapat menambah pengetahuan jamaah tentang program dakwah yang ada dan diterapkan di Lembaga Muslimah Wahdah Islamiyah. 2. Setelah melakukan program dakwah pengurus Lembaga Muslimah wahdah Islamiyah hendaknya mencari tau program apa yang dibutuhkan oleh setiap kader atau jamaah. Hal ini dapat membantu perubahan pribadi pada kader atau jamaah. Selain itu pada kegiatan akbar hendaknya sering dilakukan. Karena ini sangat berpengaruh terhadap masyarakat. Banyak masyarakat yang menyukai bahkan merindukan kegiatan akbar seperti tabligh akbar atau pengajian akbar yang di lakukan oleh Wahdah Islamiyah

BAB I

PENDAHULUAN

A. Latar Belakang Masalah

Organisasi kemasyarakatan yang disingkat ormas adalah organisasi yang didirikan dan dibentuk oleh masyarakat secara sukarela berdasarkan kesamaan aspirasi, kehendak, kebutuhan kepentingan, kegiatan, dan tujuan untuk berpartisipasi dalam pembangunan demi tercapainya tujuan negara kesatuan Republik Indonesia yang berdasarkan Pancasila, hal ini terdapat pada pasal satu ayat satu undang-undang Republik Indonesia nomor 16 tahun 2017 tentang organisasi kemasyarakatan.

Organisasi masyarakat menjadi salah satu unsur penting keberadaannya dalam mewujudkan demokrasi. Organisasi masyarakat adalah sebuah wadah atau tempat untuk masyarakat menjalankan kebebasan berserikat, berkumpul, mengeluarkan pendapat dan untuk mengembangkan dirinya sebagai manusia yang bertanggung jawab sebagai bangsa dan negara dalam ikut serta berpartisipasi dalam pembangunan nasional. Salah satu cara untuk mewujudkannya dengan secara sukarela berkontribusi melalui keikutsertaan diri dalam sebuah organisasi kemasyarakatan.

Organisasi yang ada di Indonesia bukan hanya organisasi pemerintahan, perusahaan negara, partai politik, lembaga internasional atau institusi pendidikan namun juga ada ormas Islam yaitu organisasi masyarakat Islam di mana organisasi ini bergerak di bidang dakwah maupun pendidikan Islam. Salah satu organisasi yang ada di Indonesia yang bergerak di bidang dakwah yaitu Wahdah Islamiyah.

Wahdah Islamiyah adalah lembaga organisasi masyarakat Islam yang dapat membina masyarakat dalam menambah wawasan keagamaan. Dakwah Wahdah

Islamiyah memiliki peran penting dalam membina, memberikan wawasan serta pemahaman agama kepada masyarakat.

Wahdah Islamiyah adalah sebuah lembaga dakwah Islam yang sepanjang sejarah keberadaannya sangat concern atau perhatian terhadap urusan pendidikan dan Dakwah. Sejak masih berbentuk yayasan pada tahun 1988, mulai dengan nama Yayasan Fathul Mu'in lalu kemudian pada tahun 1997 berubah menjadi Yayasan Pesantren Wahdah Islamiyah, setelah itu pada tahun 2002 yayasan berubah menjadi ormas atau organisasi masyarakat dengan nama Wahdah Islamiyah. Amal-amal usaha di bidang pendidikan dan dakwah merupakan bagian penting yang tidak terpisahkan dari kegiatan dan platform organisasi Wahdah Islamiyah.¹ Lembaga Wahdah Islamiyah sebagai organisasi dakwah yang anggotanya diharapkan dapat meluas dan berkembang tidak hanya di Sulawesi Selatan Makassar saja, namun juga di seluruh provinsi di Indonesia.

Lahirnya Wahdah Islamiyah di kota Makassar cukup fenomenal, dalam pengertian bahwa lahirnya ormas ini diawali dengan adanya ketegangan pandangan di kalangan Muhammadiyah kala itu, khususnya antara generasi muda dan tua, sehingga ketegangan ini berimplikasi pada terbentuknya sebuah kelompok-kelompok kecil yang disebut dengan *halaqah* yang dijadikan sebagai sarana pengkajian berbagai ilmu keislaman juga sebagai sarana sosialisasi terkait adanya keinginan membentuk suatu lembaga yang definitif agar dapat menampung aspirasi dan gagasan-gagasan mereka.

Senada dengan hal di atas, menurut Syarifuddin Jurdi, ruh cikal bakal lahirnya Wahdah Islamiyah adalah berawal dari yayasan Fathul Mu'in yang berasal dari organisasi Muhammadiyah. Ide yang melatar belakangi lahirnya wahdah Islamiyah

¹Syarifuddin Jurdi, *Islam dan Politik Lokal: Studi Kritis Atas Nalar Politik Wahdah Islamiyah*, (Cet., Yogyakarta: Pustaka cendikia Press, 2006), h. 145

berawal dari semangat untuk membentuk *halaqah* atau kelompok pengajian di kalangan kaum muda Muhammadiyah kala itu. Dilandasi dengan semangat yang kuat akan pentingnya keberadaan wadah untuk menampung pikiran, ide dan gagasan mereka, sehingga kalangan muda Muhammadiyah beranggapan perlu mendirikan sebuah organisasi kemasyarakatan yang bernafaskan Islam. Di sisi lain sebagian kalangan muda Muhammadiyah sudah tidak aspiratif lagi terhadap ide dan gagasan mereka.²

Seiring dengan perkembangan Wahdah Islamiyah yang semakin besar, maka terbentuklah dewan pimpinan wilayah dan dewan pimpinan daerah selain itu ada bagian yang dikhususkan untuk perempuan di Wahdah Islamiyah yaitu lembaga muslimah Wahdah Islamiyah. Muslimah Wahdah Islamiyah adalah lembaga kemuslimahan dewan pimpinan pusat Wahdah Islamiyah dengan program-program kegiatan; dakwah, pendidikan, ekonomi, sosial dan kesehatan di bidang muslimah.

Terkait dengan hal di atas bahwa dalam organisasi Wahdah Islamiyah organisasi laki-laki dan perempuan wadahnya terpisah. Laki-laki tetap dijadikan sebagai pimpinan tertinggi, adapun dalam wadah kaum perempuan tersebut yang semua anggotanya perempuan memiliki lembaga khusus yaitu defisi Muslimah Wahdah Islamiyah dan salah satunya dipilih untuk berwewenang menjadi ketua Muslimah Wahdah Islamiyah dan masih di bawah kepemimpinan Wahdah Islamiyah.

Sebagai organisasi yang bergerak dibidang dakwah, Muslimah Wahdah Islamiyah sangat memperhatikan keberlangsungan dan kelancaran program dakwah yang dibangun oleh Wahdah Islamiyah mengingat tujuan utama dakwah adalah untuk mengajak *mad'u* atau obyek dakwah kejalan yang benar yang diridhai Allah swt.

²Syarifuddin Jurdi, *Sejarah Wahdah Islamiyah: Sebuah Geliat Ormas Islam di Era Transisi*, (Cet. I; Yogyakarta: Kreasi Wacana, 2007), h. 114

Maka materi dakwah harus bersumber dari sumber pokok ajaran Islam, yakni alqurandan Al-Hadist. Namun karena luasnya materi dari kedua sumber tersebut, maka perlu adanya pembatasan yang disesuaikan dengan kondisi *mad'u*.³ Gerakan sosial dalam Islam secara umum dikenal dengan sebutan dakwah yang secara bahasa memiliki beberapa arti, yaitu memanggil, mengundang, minta tolong, meminta, mendatangkan, mendoakan, menyeruh.⁴

Keseluruhan materi dakwah, pada hakikatnya bersumber dari dua sumber, yaitu: alquran dan Al-Hadits. Menurut Hasby Al-Shiddiqiy, alquran adalah kalam Allah swt. yang merupakan mu'jizat yang diturunkan atau diwahyukan kepada nabi Muhammad saw., dan membacanya merupakan suatu ibadah. Sedangkan al-Hadis adalah segala sesuatu yang disandarkan kepada nabi Muhammad saw., baik berupa perkataan, perbuatan, pernyataan *taqrir*, dan sebagainya.⁵

Memperhatikan perjalanan gerakan dakwah yang sudah diperankan Nabi Muhammad saw., dapat dikatakan bahwa secara hakikat dakwah memiliki fungsi sebagai gerakan perubahan kepribadian seseorang dan masyarakat secara kultural Ditinjau dari aktivitasnya, dakwah memiliki tujuan pada tiga hal, yaitu : pertama, menegakkan Islam di muka bumi. Kedua, *amr ma'ruf*, yaitu upaya mendorong dan menggerakkan manusia agar mau menerima dan menerapkan ajaran Islam dalam kehidupan sehari-hari. Ketiga *Nahi Munkar*, yakni mendorong dan menggerakkan manusia untuk menolak dan meninggalkan hal-hal yang mungkar.⁶

³Agus Wahyu Triatmo, dkk, *Dakwah Islam Antara Normatif dan kontekstual*, (Semarang: Fakda IAIN Walisongo, 2001), h.13.

⁴Ahmad Warson Munawir, *Al-Munawwir kamus Arab-Indonesia* (Surabaya: Pustaka Progresif, 1997), h. 407.

⁵T.M. Hasbi Ash-Shiddieqy, *Sejarah dan Pengantar Ilmu Al-Quran/Tafsir* (Jakarta: Bulan Bintang, 1972), h. 17.

⁶Munir, M. dan Wahyu Ilahi, *Manajemen Dakwah* (Jakarta: Prenada Media Group, 2009), h. 90-91.

Pada pelaksanaan dakwah yang dibangun oleh Muslimah Wahdah Islamiyah, dilakukan dengan berbagai bentuk kegiatan serta dengan metode yang beragam disesuaikan dengan kondisi *mad'unya*. Berdasarkan dari penjelasan sebelumnya maka lembaga-lembaga ataupun organisasi-organisasi dakwah atau pendidikan Islam sangatlah dibutuhkan oleh masyarakat untuk menambah wawasan keagamaan mereka. Dengan adanya suatu lembaga dakwah atau pendidikan agama dimasyarakat, maka masyarakat dapat dibina kearah yang lebih baik.

Muslimah Wahdah Islamiyah sangat aktif dibidang dakwah. Pada pembinaan dakwah Muslimah Wahdah Islamiyah, masyarakat mampu mengaplikasikan ajaran agama dalam kehidupan sehari-hari, Sehingga sedikit demi sedikit masyarakat mampu mengalami perubahan kearah yang lebih baik sesuai dengan yang diajarkan oleh agama. Namun untuk mencapai suatu tujuan dalam mengaplikasikan dakwah maka hal ini sangat berkaitan dengan komunikasi yang dimiliki oleh seorang anggota Wahdah Islamiyah.

Berkaitan dengan hal di atas tentu komunikasi sangat penting dalam sebuah organisasi, komunikasi sangat berpengaruh dalam mensosialisasikan program kerja kepada masyarakat. Maka dari itu peranan seluruh anggota organisasi sangat menentukan dalam mencapai tujuan yang ingin dicapai oleh sebuah lembaga. Organisasi dalam menjalankan kegiatannya tidak terlepas dari adanya komunikasi. Karena komunikasi dalam sebuah institusi memegang peran penting terhadap proses kelancaran penyampaian pesan dan pertukaran pesan atau informasi. Dalam rangka menjalankan perannya sebagai sentral kemajuan lembaga, maka seorang devisi komunikasi lembaga harus mempunyai strategi yang kuat dalam mencapai

komunikasi terhadap publik atau masyarakat, sehingga komunikasi yang kuat bisa membawa kearah kemajuan pada suatu perusahaan, lembaga, atau organisasi.⁷

Keberadaan Wahdah Islamiyah di kota Makassar disambut baik oleh sebagian masyarakat yang ada di kota Makassar, karena dengan adanya Muslimah Wahdah Islamiyah Masyarakat khususnya perempuan mulai merasakan akan keberadaan Lembaga Muslimah Wahdah Islamiyah. Hal ini terbukti dengan mulai ikutnya masyarakat terhadap kegiatan-kegiatan yang dibuat oleh wahdah Islamiyah.

Kegiatan mereka diantaranya *dirosa*, kajian rutin, kajian kemuslimahan, dan kajian *fiqh*. Namun seperti organisasi pada umumnya ada juga sebagian orang yang tidak suka dengan keberadaan Wahdah Islamiyah, ada yang beranggapan bahwa ajaran Islam yang mereka anut terlalu keras, keras di sini maksudnya adalah hampir semua ikhwan atau akhwat yang ada di Wahdah Islamiyah mengalami perubahan baik dari cara berpakaian terlebih dari cara bergaul. Dimana dalam Wahdah Islamiyah dalam kajian itu dipisah, mereka tidak berjabat tangan dengan lawan jenis, kebanyakan ikhwannya memakai isbat 4 dan akhwatnya memakai jilbab besar bahkan cadar. Hal inilah terkadang membuat mereka sedikit sulit diterima oleh masyarakat yang notabenenya terbiasa dengan hal-hal yang tidak terlalu ekstrim.

Muslimah Wahdah Islamiyah saat mensosialisasikan program dakwah mereka tidak menyampaikan secara langsung kepada masyarakat yang menjadi sebuah permasalahan karena di anggap membatasi diri kepada masyarakat pada umumnya. Meskipun Wahdah Islamiyah tidak mengajak masyarakat secara langsung untuk bergabung menjadi anggota, namun kenyataannya Lembaga Muslimah Wahdah

⁷Rosadi Ruslan, *Manajemen Humas dan Komunikasi: Konsepsi dan Aplikasi*, (Jakarta: PT. Raja Grafindo Persada, 2002) h. 74

Islamiyah banyak diminati oleh masyarakat karena komunikasi yang dilakukan tersampaikan dengan baik melalui postingan-postingan di sosial media.

Berdasarkan masalah yang telah dikemukakan di atas Lembaga Muslimah Wahdah Islamiyah memiliki hal yang perlu diteliti dengan melihat kegiatan Lembaga Muslimah Wahdah Islamiyah sangat banyak dan terus berkembang, hal ini sangat berkaitan dengan bagaimana cara mereka dalam mensosialisasikan program kerja mereka. Padahal, disini lain Muslimah Wahdah Islamiyah dikenal sebagai organisasi yang anggotanya disebut tertutup atau tidak terbuka, namun jika melihat perkembangan Wahdah Islamiyah yang sangat pesat tentu ini menjadi bertolak belakang dengan pernyataan masyarakat yang mengatakan bahwa komunikasi seorang anggota Muslimah Wahdah Islamiyah dengan orang lain sedikit tertutup dan kurang terbuka. Apalagi dengan tidak turunnya ke lapangan melakukan sosialisasi.

Selain hal di atas yang menjadi kendala bagi Muslimah Wahdah Islamiyah adalah bagaimana cara mereka mensosialisasikan suatu program dakwah padahal mereka sangat terbatas dalam melakukan dakwah secara langsung kepada masyarakat, hal ini dikarenakan adanya kesibukan lain yang dilakukan oleh seorang pengurus karena tidak banyak dari pengurus Muslimah Wahdah Islamiyah adalah seorang ibu rumah tangga dan seorang mahasiswi dan lebihnya lagi seorang *da'iyah* pada Lembaga Muslimah Wahdah Islamiyah adalah pengajar dari sekolah yang dinaungi oleh Wahdah Islamiyah.

Berbeda dengan organisasi kemasyarakatan lainnya yang memang melakukan atau terus merencanakan turun kelapangan untuk mensosialisasikan program kerja yang akan mereka lakukan. Berbaur dengan masyarakat atau datang pada setiap dusun atau desa dengan maksud bersosialisasi kepada masyarakat. Hal ini tidak

dilakukan oleh Lembaga Muslimah Wahdah Islamiyah padahal hal tersebut adalah komunikasi yang baik untuk mensosialisasikan program dakwah. hal ini dianggap lembaga Muslimah wahdah Islamiyah masih membatasi berbaur atau kurang terbuka kepada masyarakat. olehnya itu ini menjadi masalah atau kendala dalam menyebarluaskan suatu informasi atau program dakwah yang akan mereka lakukan.

Mencermati latar belakang diatas melihat perkembangan Wahdah Islamiyah termasuk didalamnya Muslimah Wahdah Islamiyah berkaitan dengan bagaimana mereka mensosialisasikan program dakwah yang mereka jalankan sementara beberapa isu yang ada dimasyarakat bahwa komunikasi Muslimah Wahdah Islamiyah ini sedikit sulit atau tertutup namun hal ini bertolak belakang dengan berkembangnya Muslimah Wahdah Islamiyah dari tahun ke tahun. Perkembangan yang terjadi bukan hanya di daerah Makassar namun telah berkembang di seluruh wilayah Indonesia. Karenanya, terlepas dari apa yang menjadi alasan perkembangan organisasi ini, Wahdah Islamiyah sangat layak diteliti setidaknya didasarkan dengan dua alasan; *pertama*, Wahdah Islamiyah walaupun dilihat relatif sangat muda, akan tetapi ia telah mampu membentuk cabang hampir diseluruh wilayah Indonesia dalam kurung waktu yang begitu cepat, tentu hal ini bukanlah suatu hal yang mudah. *Kedua* tipikal Individu dan organisasi ini secara sepintas mudah dikenali karena mereka memiliki ciri di dalam berpakaian identik dengan mereka yang hidup di Arab. baik para pria maupun wanitanya. Pakaian yang mereka tampilkan setidaknya berawal dari sebuah hasil pemahaman keagamaan yang mereka pelajari. Sehingga apa yang mereka tampilkan melalui pakaian tersebut berimplikasi pada gerakan dakwah yang mereka terapkan.hal ini dapat membuat orang lain penasaran bagaimana bentuk program

dakwah yang yang dilakukan Lembaga Muslimah Wahdah Islamiyah sehingga kadernya mengalami perubahan yang signifikan

Berpijak dari apa yang telah dikemukakan di atas disadari banyak melahirkan permasalahan yang begitu kompleks, namun demikian untuk membatasi permasalahan dalam tulisan ini, maka yang ingin dikaji yaitu bagaimana strategi komunikasi Lembaga Muslimah Wahdah Islamiyah dalam mensosialisasikan program dakwah di kota Makassar.

B. Fokus dan Deskripsi Fokus

1. Fokus Penelitian

Fokus penelitian adalah fokus permasalahan yang dipilih untuk diteliti, kemampuan menentukan fokus penelitian dengan baik akan berpengaruh positif terhadap hasil penelitian. Adapun fokus dalam penelitian ini yaitu strategi komunikasi lembaga muslimah Wahdah Islamiyah dalam mensosialisasikan program dakwah di kota Makassar. Dalam strategi komunikasi dan program dakwah yang diterapkan.

2. Deskripsi Fokus

Berdasarkan uraian fokus penelitian, maka peneliti memberikan deskripsi fokus sebagai berikut :

- a. Strategi komunikasi merupakan perencanaan dalam penyampaian pesan melalui kombinasi berbagai unsur komunikasi melalui media, baik media cetak maupun media sosial, agar pesan yang disampaikan mudah diterima dan dipahami serta dapat mengubah sikap atau perilaku masyarakat sesuai dengan tujuan yang telah direncanakan.

- b. Program dakwah merupakan suatu rancangan kegiatan Islami yang telah disusun secara detail, rinci dan sistematis seperti yang dilakukan oleh Lembaga Muslimah Wahdah Islamiyah dalam mensosialisasikan program dakwah melalui media sosial dan media cetak sehingga mampu memersuasi masyarakat untuk melaksanakan kegiatan dakwah yang telah disusun secara detail dan sistematis.

C. Rumusan Masalah

Berdasarkan latar belakang yang telah dipaparkan sebelumnya, peneliti mengemukakan sebuah masalah pokok yaitu bagaimana strategi komunikasi Lembaga Muslimah Wahdah Islamiyah dalam mensosialisasikan program kerja di kota Makassar. Merujuk pada masalah pokok di atas, calon peneliti menganggap perlu adanya rumusan masalah yang dijadikan sebagai sentral dalam pembahasan tesis ini yaitu:

1. Mengapa Lembaga Muslimah Wahdah Islamiyah mensosialisasikan program dakwah melalui media sosial dan media cetak di kota Makassar ?
2. Bagaimana bentuk pelaksanaan program dakwah Lembaga Muslimah Wahdah Islamiyah di kota Makassar ?

D. Kajian Pustaka

Agar mencapai hasil penelitian ilmiah diharapkan data-data yang digunakan dalam penyusunan tesis ini dapat menjawab secara komprehensif terhadap semua masalah yang ada. Hal ini dilakukan agar tidak terjadi duplikasi karya ilmiah atau pengulangan penelitian yang sudah pernah diteliti oleh pihak lain dengan permasalahan yang ada.

Berdasarkan tinjauan teoretis yang penulis lakukan, ada beberapa penelitian yang memiliki kajian serupa dengan apa yang penulis teliti, yaitu:

1. Penelitian yang telah dilakukan oleh : Abdul Wahid dengan judul Wahdah Islamiyah di Kota Makassar (Analisis Terhadap Gerakan Dakwah *bi al-Hal dan bi al-Lisan*) dengan jenis penelitian kualitatif deskriptif yang membahas tentang bentuk gerakan dakwah yang telah dilakukan oleh Wahdah Islamiyah di kota Makassar, baik dalam bentuk metode dakwah *bi al-Hal* maupun dakwah *bi al-Lisan*. Persamaan dengan tesis yang dikaji oleh peneliti terletak pada objek penelitian tentang Wahdah Islamiyah sedangkan perbedaannya terletak pada materi penelitian dimana penelitian ini membahas tentang metode dakwah *bi al-Hal* dan *bi al-Lisan* sedangkan peneliti selanjutnya akan meneliti tentang strategi komunikasi .⁸
2. Penelitian yang dilakukan oleh Meisil B. Wulur dengan judul Komunikasi Dakwah (Studi Kasus Pelaksanaan Hipnoterapi di Klinik Dokter Pikiran dan RAA/Risman Aris Association), jenis penelitian kualitatif deskriptif yang membahas tentang komunikasi dakwah dalam pelaksanaan Hipnoterapi untuk mengkaji tentang pendekatan komunikasi dakwah dalam pelaksanaan hipnoterapi. Persamaan dengan tesis yang dikaji oleh peneliti terletak pada materi penelitian yang dilakukan mengenai dakwah dan komunikasi, sedangkan perbedaannya terletak pada obyek yang diteliti.⁹
3. Penelitian yang dilakukan oleh Dian Adi Perdana dan Arianto S Panambang yang membahas tentang potret dakwah Islam di Indonesia: strategi dakwah pada organisasi Wahdah Islamiyah di kota Gorontalo. Penelitian ini menggunakan

⁸Abdul Wahid. Wahdah Islamiyah di Kota Makassar (Analisis Terhadap Gerakan Dakwah *bi al-Hal dan bi al-Lisan*), *Disertasi* (Makassar, pascasarjana UIN Alauddin, 2013) h. 127.

⁹Meisil B. Wulur, Komunikasi Dakwah (Studi Kasus Pelaksanaan Hipnoterapi di Klinik Dokter Pikiran dan RAA/Risman Aris Association), *Disertasi*, (Makasar: Pascasarjana UIN Alauddin, 2019), h. 181

jenis penelitian kualitatif deskriptif. Persamaan dengan tesis yang dikaji oleh peneliti terletak pada subjek penelitian Wahdah Islamiyah dalam pembinaan akhlak, sedangkan perbedaannya terletak pada objek penelitian yang dilakukan pada masyarakat kota Gorontalo.¹⁰

Dari sejumlah penelitian terdahulu di atas, peneliti adalah peneliti selanjutnya dalam konsentrasi Dakwah dan Komunikasi program pascasarjana Magister UIN Alauddin Makassar. Menurut peneliti, sejumlah karya penelitian yang diakumulasi di atas, belum ada satupun penulisan tentang “Strategi komunikasi Lembaga Muslimah Wahdah Islamiyah dalam mensosialisasikan program dakwah di Kota Makassar.” Oleh sebab itu, bidang kajian penelitian ini baru dan belum pernah tersentuh, sehingga studi tentang penelitian ini dipandang sebagai sumbangan besar terhadap pengembangan ilmu pengetahuan.

E. Tujuan dan Kegunaan

1. Tujuan Penelitian

Adapun yang menjadi tujuan yang hendak dicapai dalam penelitian ini adalah:

- a. Menganalisis strategi komunikasi Lembaga Muslimah Wahdah Islamiyah dalam mensosialisasikan program dakwah di kota Makassar.
- b. Menganalisis program dakwah yang diterapkan Lembaga Muslimah wahdah Islamiyah di kota Makassar.

¹⁰Dian Adi Perdana dan Arianto S Panambang, Potret Dakwah Islam di Indonesia: Strategi Dakwah pada organisasi Wahdah Islamiyah di Kota Gorontalo. *Jurnal* (Vol.4 no.2 Fikri Jurnal Kajian agama sosial dan Budaya, 2019), h. 241

2. Kegunaan Penelitian

a. Secara Teoretis

Hasil penelitian ini diharapkan dapat memberikan sumbangan pemikiran serta menambah pengetahuan bagi segenap civitas akademika jurusan Dakwah dan Komunikasi dalam rangka memberikan stimulus atau rangsangan bagi peneliti-peneliti berikutnya dalam upaya mengkaji, menyempurnakan serta mengembangkan strategi komunikasi Lembaga Muslimah Wahdah Islamiyah dalam mensosialisasikan program dakwah.

b. Secara Praktis

Kegunaan praktis, penelitian ini diharapkan dapat memberikan masukan dalam pengembangan dakwah dan ilmu komunikasi. Penelitian ini juga diharapkan dapat dijadikan pembaharuan terhadap sikap perempuan di kota Makassar.



BAB II

TINJAUAN TEORETIS

A. *Tinjauan Tentang Strategi Komunikasi*

1. Tinjauan Strategi

Strategi berasal dari bahasa Yunani yang berbunyi *strategos* dengan arti jenderal. Secara khusus, strategi adalah penempatan misi perusahaan, penetapan sasaran organisasi dengan mengingat kekuatan eksternal dan internal, perumusan kebijakan dan strategi tertentu untuk mencapai sasaran dan memastikan implementasinya secara tepat, sehingga tujuan dan sasaran utama organisasi akan tercapai.¹

Secara khusus strategi lebih menekankan pada penempatan sasaran dan memastikan implementasi secara tepat. Artinya, ketika organisasi memiliki strategi dalam menjalankan aktivitasnya, maka secara tidak langsung organisasi tersebut tengah menempatkan sasaran dan memastikan implementasi kebijakan yang akan dilakukan.

Dewasa ini strategi diartikan sebagai istilah yang lazim untuk apa yang biasa disebut kebijakan, tetapi tidak terdapat kesepakatan tentang hal itu.² Artinya strategi merupakan kebijakan yang digunakan untuk mensiasati perubahan, dan perkembangan yang terjadi di masyarakat.

¹Steiner dan Miner, *Manajemen Strategi Organisasi* (Jakarta: Prenada Media, 1988), h. 18.

²Steiner dan Miner, *Manajemen Strategi Organisasi*, h. 18.

Definisi klasik tentang strategi yang semula berasal dari kalangan militer mengatakan bahwa strategi adalah cara yang terbaik untuk mempergunakan dana, daya dan peralatan yang tersedia untuk memenangkan suatu pertempuran.³

Banyak sekali pengertian yang telah dijelaskan oleh para ahli mengenai strategi, metode maupun taktik. Strategi terlebih dahulu yang akan dikemukakan oleh beberapa ahli diantaranya:

Menurut Carl Van Clasewitz, strategi merupakan pengetahuan tentang penggunaan pertempuran untuk memenangkan sebuah peperangan dan perang itu sendiri merupakan kelanjutan dari politik. Sedangkan menurut A. Halim, strategi merupakan suatu cara dimana sebuah lembaga atau organisasi akan mencapai tujuannya sesuai peluang dan ancaman lingkungan eksternal yang dihadapi serta kemampuan internal dan sumber daya.⁴

Gerry Johnson dan Kevan Scholes (dalam buku “Exploring Corporate Strategy” Menjelaskan definisi Strategi yaitu sebagai arah dan cakupan jangka panjang organisasi untuk mendapatkan keunggulan melalui konfigurasi sumber daya alam dan lingkungan yang berubah untuk mencapai kebutuhan pasar dan memenuhi harapan pihak yang berkepentingan (*stakeholder*).⁵

Seiring berjalannya waktu, strategi yang bisa dilekatkan pada lingkup mengalami perluasan makna. Istilah tersebut juga digunakan pada lingkup perusahaan dan juga organisasi. Strategi tidak hanya diperlukan institusi militer, melainkan semua institusi, karena strategi sangat dibutuhkan agar segala tujuan tercapai dengan

³Sondang P. Siagian, *Analisis serta Perumusan Kebijakan dan Strategi Organisasi* (Yogyakarta: BPFE, 1994), h.18.

⁴Dafid Fred, *Strategi Manajemen Strategis Konsep*, (Jakarta: Gramedia Widiasarana Indonesia, 2011), h. 38.

⁵Gerry Johnson dan Kevan Scholes, *Exploring Corporate Strategy*, (Jakarta: Gramedia, 1997), h. 43

mudah. Pada intinya, strategi merupakan kebijakan yang berfungsi untuk mensiasati perubahan dalam meraih tujuan.

Faktor- faktor Strategi Setiap organisasi yang berdiri sudah pasti memiliki sebuah tujuan yang ingin dicapai. Hal ini sesuai dengan definisi dari organisasi itu sendiri yaitu, sekelompok orang yang terdiri dari dua atau lebih yang berhimpun dalam sebuah tujuan yang sama akan dicapainya. Dalam merealisasikan tujuan tersebut biasanya beberapa organisasi memiliki sebuah cara tersendiri yang akan dilakukan. Hal tersebut dilakukan untuk mempermudah proses realisasi dari tujuan tersebut dengan berbagai cara yang akan dilakukan, walaupun cara tersebut buruk untuk organisasi lainnya. Cara tersebut biasa disebut sebagai sebuah strategi. Timbulnya strategi dalam sebuah organisasi bukan tanpa sebab, melainkan dipengaruhi oleh beberapa faktor yang melatar belakangnya.

Selain alasan di atas, ada beberapa faktor yang mempengaruhi timbulnya strategi dalam sebuah kejadian, yaitu:

a. Adanya kelemahan

Kelemahan pada setiap organisasi menjadi hal yang sangat ditakuti, walaupun secara hakikat kelemahan itu sudah pasti ada dalam diri manusia atau orang yang menggerakkan tersebut. Oleh karena itu, setiap organisasi pasti memiliki cara yang digunakan untuk mengantisipasi timbulnya kelemahan tersebut. Berbagai cara dilakukan untuk menghindarinya, dimulai dari perekrutan anggota yang pas sesuai dengan posisi yang dibutuhkan (sesuai antara kualifikasi kemampuan dengan tugas yang akan dijalankannya). Hal ini memang sangat wajar dilakukan oleh sebuah organisasi, karena kelemahan yang ada dalam sebuah organisasi akan menyebabkan timbulnya masalah, baik secara internal maupun eksternal. Diinternal, kinerja

menjadi hal yang paling dekat untuk menjadi taruhannya. Dieksternal, masalah yang akan menyebabkan daya saing yang dimiliki akan menurun. Jika hal tersebut sudah terjadi maka eksistensi organisasi akan menjadi taruhan.⁶

b. Adanya Pesaing yang Kuat (ancaman dari pesaing lain)

Dalam sebuah persaingan, adanya pesaing memang menjadi unsur yang harus ada. Menjadi sebuah persaingan yang menarik apabila di dalamnya terdapat para pesaing yang kuat, karena akan terjadi pertempuran dalam mencapai kemenangan yang diinginkan. Searah dengan adanya pesaing, maka peluang yang ada semakin berkurang karena menjadi perebutan dengan para pesaing yang lain. Inilah yang harus diantisipasi oleh sebuah organisasi yang ingin maju. Dengan dorongan itu, maka timbullah strategi yang kemudian menjadi formula yang akan digunakan untuk mewujudkan tujuan dalam organisasi sesuai dengan keinginan dari para pendiri dan penggerakannya.

c. Adanya peluang yang tersedia

Dalam dunia usaha, persaingan menjadi sebuah keniscayaan yang harus dihadapi. Senang ataupun tidak, perlu adanya sebuah tindakan untuk mengambil posisi terbaik dalam persaingan tersebut. Salah mengambil tindakan bisa mengakibatkan kesalahan yang diterima. Begitupun sebaliknya, tindakan yang benar akan membawa kepada kemenangan yang berarti mengambil posisi yang teratas pada tingkat kedudukan dalam pasar persaingan tersebut. Oleh karena itu, ketika ada sebuah peluang yang hadir di tengah-tengah persaingan tersebut, harus diambil tindakan untuk memanfaatkan hal tersebut, peluang biasa hadir pada saat yang tidak diinginkan oleh orang lain.

⁶Asmuni Syukur, *Dasar-dasar Strategi Dakwah Islam* (Surabaya: Al-Ihlas, 1983), h. 78

Hal tersebut yang sering menyebabkan orang banyak terlena ketika dihadapkan pada sebuah peluang yang sebenarnya bisa menjadi batu loncatan dalam usahanya. Oleh karena itu banyak yang mengatakan ketika peluang datang, sesulit apapun keadaan pada saat itu dan sesempit apapun waktu yang dimiliki, dia harus dimanfaatkan dengan sebaik-baiknya. Yaitu dengan mengambil tindakan terbaik yang sesuai dengan peluang yang sedang dihadapi.⁷

d. Adanya kekuatan yang dimiliki

Kekuatan menjadi sebuah hal yang harus ada dalam sebuah organisasi. Karena dengan kekuatan tersebut sebuah organisasi dapat menjadi tujuan yang diinginkan. Kekuatan dapat terdiri dari beberapa hal. Kemampuan yang dimiliki setiap orang yang ada di dalam organisasi tersebut, fasilitas yang dimiliki hingga kepada suasana kondusif dan penuh kenyamanan untuk melakukan aktifitas yang menunjang terwujudnya tujuan tersebut. Setiap organisasi yang memiliki ketiga hal di atas mempunyai peluang untuk menjadi pemimpin dalam sebuah kompetisi dan menjadi sebuah pemenang dari sebuah persaingan.⁸

e. Tujuan dan Manfaat Strategi

Sebagai sebuah organisasi yang menginginkan perkembangan baik, maka diperlukan sebuah rumusan perencanaan yang sangat matang untuk merealisasikan tujuan yang telah ditetapkan. Rumusan tersebut biasanya dibuat dalam sebuah rancangan yang disatukan dalam sebuah Anggaran Dasar dan Rumah Tangga serta dilebur kembali ke dalam program-program penunjang yang disusun secara sistematis hingga mencapai hal yang diinginkan tersebut. Selain hal di atas, perlu diperhatikan pula beberapa kondisi yang terjadi ketika berjalannya program-program

⁷Asmuni Syukur, *Dasar-dasar Strategi Dakwah Islam*, h. 79

⁸Asmuni Syukur, *Dasar-dasar Strategi Dakwah Islam*, h. 85.

tersebut. Oleh karena itu, sangat diperlukan perkiraan (*forecasting*) keadaan masa depan dalam sebuah organisasi.

Hal ini dibutuhkan agar ketika hasil yang didapat tidak sesuai dengan harapan tidak menjadi masalah yang berdampak besar karena pada awal pelaksanaan sudah diperkirakan hasil yang akan diterima, baik ataupun buruk. Setelah memperkirakan beberapa kemungkinan hasil yang di dapat, organisasi sebaiknya juga membuat beberapa langkah strategis untuk menyikapi hasil yang akan di dapat. Sehingga apapun hasil yang dihasilkan sudah terdapat solusi atau cara untuk melangkah terus menggapai tujuan tersebut.

Beberapa penjelasan di atas merupakan sebuah perencanaan (*planning*) yang perlu dilakukan oleh setiap organisasi. Sering disebut dengan sebuah hal strategi organisasi. Oleh karena itu, tujuan dan manfaat dari sebuah strategi adalah:

- 1) Mengetahui kekuatan dan kelemahan yang dimiliki sehingga dapat digunakan untuk mengarahkan organisasi tersebut kearah yang baik mengetahui kekuatan dan kelemahan dalam organisasi sangatlah penting. Karena informasi tersebut akan digunakan untuk membuat sebuah formula sasaran, strateginya hingga program penunjang tujuan yang akan dijalankan.
- 2) Mengetahui langkah strategis yang akan digunakan oleh organisasi tersebut dalam merealisasikan tujuan yang diinginkan. Langkah strategis yang telah disusun akan digunakan untuk mempermudah dan mempercepat proses terwujudnya tujuan-tujuan yang diinginkan organisasi. Oleh karena itu, tujuan dengan formulasi strategi harus berhubungan agar sinergitas yang di jalin juga mambantu proses percepatan tersebut.

- 3) Memprediksi keadaan yang akan terjadi pada organisasi di waktu yang akan datang, setelah persaingan dengan organisasi lain dimulai. Prediksi dalam sebuah organisasi sangat penting dilakukan untuk dijadikan bahan persiapan terhadap setiap hal-hal yang terjadi pada masa yang akan datang. Selain itu, prediksi juga akan dijadikan sebuah sandaran dalam mengambil keputusan dalam organisasi.
- 4) Mengetahui hambatan-hambatan yang kemungkinan akan dilalui oleh organisasi dalam setiap kegiatan yang dilakukan. Hambatan merupakan sebuah kerikil tajam yang dapat menghambat laju perkembangan dari sebuah organisasi. Apabila dia tidak dibersihkan dia akan menjadi tembok besar dalam merealisasikan tujuan-tujuan yang diinginkan oleh para pendiri dari organisasi tersebut. Jadi untuk memperlancar proses realisasi tujuan, maka hambatan yang harus di tingkatkan dari organisasi yang beraktifitas.⁹

Itulah beberapa tujuan yang bisa di dapat ketika sebuah organisasi memiliki sebuah strategi dalam mengaplikasikan tujuan mereka. Apabila sebuah organisasi tidak dimiliki strategi, maka eksistensi organisasi tersebut akan terancam oleh yang lain, karena persaingan akan terus berjalan.

2. Komunikasi

a. Definisi Komunikasi

Komunikasi merupakan kebutuhan fundamental bagi manusia. Komunikasi merupakan alat transformasi pesan, warisan ilmu dan nilai. Kerenanya pengetahuan dan kemampuan komunikasi sering menjadi kemampuan penunjang utama keberhasilan sebuah misi. Sebuah definisi yang dibuat oleh kelompok sarjana

⁹Asmuni Syukir, *Dasar-Dasar Strategi Dakwah Islam*, h. 49.

komunikasi yang menghususkan diri pada studi komunikasi antar manusia (*human communication*) bahwa komunikasi adalah suatu transaksi, proses simbolik yang menghendaki orang-orang mengatur lingkungannya dengan membangun hubungan antar sesama manusia melalui pertukaran informasi untuk menguatkan sikap dan tingkah laku orang lain serta berusaha mengubah sikap dan tingkah laku itu.

Menurut Harold Laswell dalam karyanya, *The Structure and Function of Communication in Society*, disisi lain Onong Uchana Effendy juga mendefinisikan bahwa cara yang tepat untuk menerangkan suatu tindakan komunikasi ialah menjawab pertanyaan siapa yang menyampaikan, apa yang disampaikan, melalui apa disampaikan, kepada siapa dan apa pengaruhnya, jadi berdasarkan paradigma Harold Lasswell, komunikasi adalah proses penyampaian pesan oleh komunikator kepada komunikan melalui media yang menimbulkan efek tertentu.¹⁰

Sebagai manusia sosial tentunya komunikasi merupakan hal biasa yang dilakukan tujuannya dilakukan adalah agar informasi yang ingin disalurkan tersampaikan. Komunikasi merupakan interaksi yang dilakukan antara orang satu dengan orang lainnya. Pada dasarnya komunikasi adalah pernyataan antar manusia yang berisi tentang pikiran dan perasaan dengan menggunakan bahasa yang didalamnya terdapat pesan, orang yang menyampaikan pesan, dan orang yang menerima pesan.¹¹

Komunikasi adalah salah satu aktivitas yang sangat fundamental dalam kehidupan manusia. Komunikasi memiliki pengaruh yang sangat besar dalam kehidupan manusia. Drucker, seorang analis manajemen amerika menilai bahwa di

¹⁰Onong Uchana Effendy, *Ilmu Komunikasi Teori dan Praktek*, (Bandung: Remaja Rosda Karya, 2005), h. 10

¹¹Onong Uchana Effendy, *Ilmu Komunikasi Teori dan Praktek*, h. 28

negara-negara yang sudah maju, pengeluaran warganya selain untuk belanja sandang dan pangan, makanan dan pakaian juga dibelanjakan untuk kepentingan komunikasi.¹²

Lebih sederhananya komunikasi dapat diartikan sebagai proses penyampaian pesan yang dilakukan oleh komunikator kepada komunikan dengan maksud dan tujuan tertentu. Salah satu bentuk dari komunikasi adalah promosi, promosi adalah faktor yang sangat penting dalam komunikasi apalagi promosi pada bidang pemasaran. Maka dari itu promosi merupakan faktor yang sangat penting sekaligus vital dalam komunikasi.

b. Unsur-unsur komunikasi

Berdasarkan dari definisi komunikasi diatas, untuk terjadi proses komunikasi, minimal terdiri dari tiga unsur utama menurut model Aristoteles, yaitu:

- 1) Pengirim pesan atau komunikator
- 2) Pesan
- 3) Penerima pesan atau komunikan¹³

Tidak hanya tiga unsur diatas, proses komunikasi membutuhkan lebih dari tiga unsur itu. Menurut Lasswell dapat diturunkan lima unsur komunikasi yang saling bergantung satu dengan yang lain, yaitu:

1) Sumber (*Source*)

Sumber sering disebut sebagai pengirim (*sender*), penyandi (*encoding*), komunikator, pembicara (*speaker*). Sumber merupakan pihak yang berinisiatif mempunyai kebutuhan untuk berkomunikasi.

¹²Hafied Cangara, *Pengantar Ilmu Komunikasi*, (Jakarta: PT. Raja Grafindo Persada, 2012), h. 4

¹³Deddy Mulyana, *Pengantar Ilmu Komunikasi*, (Bandung: Remaja Rosdakarya, 2010), h. 4

2) Pesan

Pesan yaitu apa yang dikomunikasikan oleh sumber kepada penerima. Pesan merupakan seperangkat simbol verbal atau nonverbal yang mewakili perasaan, nilai gagasan, atau maksud sumber tersebut. Pesan sebenarnya merupakan sebuah hal yang sifatnya abstrak, konseptual, ideologis dan idealistik.

3) Saluran atau Media

Saluran atau media merupakan alat yang digunakan sumber untuk menyampaikan pesannya kepada penerima. Saluran dibagi menjadi dua yaitu, secara langsung atau tatap muka dan melalui media cetak dan elektronik.

4) Penerima (*receiver*)

Penerima sering disebut sasaran atau tujuan (*destination*), komunikan penyandi balik (*recorder*) atau khalayak, pendengar, penafsir yaitu orang yang menerima sumber.

5) Efek

Efek yaitu apa yang terjadi pada penerima setelah ia menerima pesan tersebut. Efek komunikasi tersebut efek psikologis yang terdiri dari tiga hal yaitu:

a) Pengaruh kognitif dengan komunikasi, seseorang bisa tahu tentang sesuatu.

Komunikasi berfungsi memberikan informasi.

b) Pengaruh afektif dengan pesan yang disampaikan terjadi perubahan perasaan atau sikap.

c) Pengaruh konatif yaitu pengaruh yang berupa tingkah laku atau tindakan.

Karena menerima pesan dari komunikator, komunikan bisa bertindak.

Kelima unsur komunikasi diatas perlu ditambah unsur-unsur yaitu umpan balik (*feed back*), gangguan komunikasi (*noise*), dan konteks atau situasi komunikasi.¹⁴

c. Bentuk-bentuk komunikasi

Bentuk-bentuk komunikasi antara lain:

1) Komunikasi person

Komunikasi person terbagi menjadi dua, yaitu komunikasi interpersona atau antar pribadi dan komunikasi intrapersona adalah komunikasi antara beberapa secara tatap muka, yang memungkinkan pesertanya menangkap reaksi orang lain secara langsung, baik secara verbal atau non verbal. Bentuk komunikasi interpersona dapat dibedakan menjadi dua, komunikasi diadik yaitu komunikasi yang berlangsung antara dua orang, dan komunikasi triadik yaitu komunikasi yang berlangsung antara tiga orang, satu orang sebagai komunikator dua orang lainnya sebagai komunikan.¹⁵

Sedangkan komunikasi inrapersona menurut Ronald L. Applnaum adalah komunikasi yang berlangsung pada diri seorang individu, baik berupa kegiatan berbicara kepada diri sendiri, mengamati serta memberi makna terhadap lingkungan.

2) Komunikasi kelompok

Komunikasi kelompok merupakan komunikasi yang berlangsung antara komunikator dengan sekelompok orang yang jumlahnya lebih dari 2 orang.¹⁶

3) Komunikasi Massa

Menurut Onong Unchana Effendy komunikasi massa ialah komunikai dengan melalui media massa modern yang meliputi surat kabar yang memiliki sirkulasi luas,

¹⁴Riswandi, *Ilmu Komunikasi*, (Jakarta: Graha Ilmu 2009), h. 4

¹⁵Nurdin Ali, *pengantar Ilmu Komunikasi*, (Surabaya: Mitra Media Nusantara, 2013), h. 121

¹⁶Onong Uchjana Effendy, *Ilmu, Teori dan Filsafata Komunikasi*, (Bandung: Citra Aditya Bakti, 2003), h. 75

siaran radio dan televisi yang ditujukan kepada umum dan film yang dipertunjukkan di gedung-gedung bioskop. Komunikasi massa ini lebih kepada komunikasi satu arah, sehingga umpan balik secara langsung tidak dapat dirasakan oleh komunikator. Penyebaran pesan melalui media massa berlangsung begitu cepat, serempak dan luas. Pesan ini dapat mengatasi jarak dan waktu, serta tahan lama apabila di dokumentasikan.¹⁷ Karena komunikannya bersifat massa yang tentunya memiliki kepribadian berbeda-beda maka sifat pesan yang disampaikan lebih bersifat umum, tidak memihak kepada kepentingan pribadi komunikan. Setiap pesan dalam komunikasi massa mengandung citra komunikator, karena dalam pesan tersebut khalayak umum akan juga menilai bagaimana seorang komunikator.

3. Konsep Strategi Komunikasi

a. Definisi Strategi Komunikasi

Alo Liliweri dalam bukunya yang berjudul *Komunikasi Serba Ada Serba Makna*, mengatakan bahwa strategi komunikasi adalah :

- 1) Strategi yang menjelaskan, mempromosikan dan mengartikulasikan sebuah visi komunikasi dan satu tujuan komunikasi dalam rumusan yang baik
- 2) Strategi yang menciptakan komunikasi konsisten, komunikasi yang dilaksanakan berdasarkan pilihan atau keputusan dari beberapa opsi dalam komunikasi.
- 3) Strategi berbeda dengan teknik, strategi komunikasi menjelaskan tahap konkret dalam rangkaian aktivitas komunikasi yang berbasis satu teknik pengimplementasian tujuan komunikasi. Adapun taktik adalah satu pilihan

¹⁷Hafied Cangara, *Pengantar Ilmu Komunikasi*, h. 37

tindakan komunikasi tertentu yang berdasarkan strategi yang telah ditetapkan.¹⁸

Penjelasan di atas dapat dipahami bahwa strategi merupakan cara yang digunakan secara sistematis dalam kegiatan untuk mencapai suatu tujuan sedangkan teknik merupakan cara untuk mengimplementasikan kegiatan secara spesifik dengan memperhatikan situasi dan kondisi yang ada.

Muhammad Arni dalam bukunya mendefinisikan mengenai strategi komunikasi yaitu semua yang terkait mengenai rencana dan taktik atau cara yang akan dipergunakan untuk melancarkan komunikasi dengan menampilkan pengirim, pesan dan penerimanya pada proses komunikasi untuk mencapai tujuan yang diinginkan.¹⁹

Penjelasan di atas dapat dipahami bahwa strategi komunikasi terkait dengan rencana atau taktik yang akan digunakan nanti untuk melancarkan proses komunikasi untuk mencapai tujuan yang kita inginkan.

Pernyataan dari Middleton bahwa strategi komunikasi adalah kombinasi yang terbaik dari semua elemen komunikasi mulai dari komunikator, pesan, saluran, penerima sampai pada pengaruh yang dirancang untuk mencapai tujuan komunikasi yang optimal.²⁰ Sedangkan menurut Hafied Cangara strategi komunikasi meliputi lima tahap yakni, penelitian, perencanaan, pelaksanaan, evaluasi dan pelaporan.²¹

Penjelasan di atas dapat dipahami bahwa strategi komunikasi merupakan kombinasi dari semua elemen komunikasi dari komunikator, pesan, saluran, penerima

¹⁸Liliweri Alo, *Komunikasi Antar Personal*, (Jakarta: Remaja Rosdakarya 2011), h. 240

¹⁹Muhammad Arni, *Komunikasi Organisasi*, (Jakarta: Bumi Aksara, 2004), h. 61

²⁰Hafied Cangara, *Perencanaan dan Strategi Komunikasi*, (Jakarta: Raja Grafindo, 2013), h.

²¹Hafied Cangara, *Perencanaan dan Strategi Komunikasi*, h. 72-74

sampai pada pengaruh yang telah dirancang agar tujuan komunikasi tercapai dengan maksimal.

b. Tahapan-tahapan Strategi Komunikasi

Strategi komunikasi merupakan paduan dari perencanaan komunikasi dengan manajemen komunikasi untuk mencapai tujuan yang telah ditetapkan. Maka tahapan yang digunakan adalah perpaduan model tahapan perencanaan komunikasi dan tahapan manajemen untuk dapat digunakan dalam penelitian ini. Hafied Cangara dalam bukunya menyebutkan tahapan perencanaan komunikasi meliputi lima tahapan yaitu: penelitian, perencanaan, pelaksanaan, evaluasi dan pelaporan, sedangkan Bambang Hariadi mengatakan dalam bukunya bahwa proses strategi manajemen pada dasarnya meliputi tiga langkah utama, yaitu: perumusan strategi, implementasi strategi, dan evaluasi strategi.²²

Tahapan strategi komunikasi menurut Hafied Cangara yang terdiri dari lima tahapan ialah sebagai berikut:

1) Penelitian (*Research*)

Sebuah organisasi atau lembaga memerlukan tenaga spesialis yang berfungsi untuk menangani masalah-masalah komunikasi seperti keperluan pencitraan perusahaan atau kegiatan kerjasama dengan pemangku kepentingan lainnya. Penelitian dimaksudkan untuk mengetahui problematik yang dihadapi sebuah lembaga. Problematik bisa dalam bentuk wabah penyakit yang akan menyerang anggota masyarakat, kerugian perusahaan, ketidakpercayaan terhadap organisasi dan lain sebagainya.²³ Tahapan penelitian dapat juga diartikan sebagai tahapan dalam menemukan fakta. Tahapan ini bertujuan untuk mencari fakta atau permasalahan

²²Bambang Hariadi, *Strategi Manajemen*, (Jakarta: Bayumedia Publishing, 2005), h.4

²³Hafied Cangara, *Perencanaan dan Strategi Komunikasi*, h.72

yang terjadi untuk dijadikan bahan rumusan membuat strategi komunikasi untuk mencapai tujuannya.

2) Perencanaan (*Plan*)

Perencanaan sama dengan perumusan, yaitu proses penyusunan langkah-langkah kedepan yang dimaksud untuk menetapkan tujuan strategis, serta merancang strategi untuk mencapai tujuan tersebut.²⁴ Dalam tahap perumusan diperlukan strategi tentang pemilihan atau penentuan komunikator, pesan, media, sasaran dan efek yang diharapkan. Komunikator atau sumber disini adalah individu atau lembaga yang bersifat sebagai pesan yang berupa informasi atau penyuluhan. Selanjutnya media merupakan alat perantara yang digunakan oleh sumber untuk menyampaikan pesannya kepada sasaran yang ingin dituju yaitu komunikannya. Sasaran dari tahap perumusan bisa berupa masyarakat luas atau kelompok tertentu, dengan tujuan memperoleh efek yang diharapkan.

3) Pelaksanaan (*execute*)

Pelaksanaan adalah tindakan yang diambil dalam rangka implementasi rumusan strategi yang telah dibuat. Tahap pelaksanaan dalam sebuah lembaga berarti pengorganisasian, seluruh divisi-divisi diperusahaan tersebut untuk menjalankan rumusan yang telah disepakati. Tahap pelaksanaan bisa dilakukan dalam bentuk tayangan di televisi, wawancara di radio, pemasangan iklan disurat kabar, pemasangan baliho atau spanduk dijalanan, dan pemberangkatan tim penyuluhan untuk bertatap muka dengan komunitas dilokasi yang menjadi target sasaran.²⁵ Inti tujuan dari tahap pelaksanaan yaitu untuk menyebarkan informasi kepada seluruh target sasaran yang telah ditetapkan.

²⁴Bambang Hariadi, *Strategi Manajemen*, h. 5

²⁵Hafied Cangara, *Perencanaan dan Strategi Komunikasi*, h.73

4) Evaluasi (*measure*)

Evaluasi dilakukan untuk mengetahui hasil akhir dari kegiatan yang telah dilaksanakan. Apakah kinerja sesungguhnya sesuai dengan kinerja yang diharapkan. Seperti apakah media yang digunakan efektif untuk digunakan sebagai implementasi strategi tersebut, apakah tujuan dari strateginya tercapai, apakah pesan yang disampaikan dapat dipahami oleh penerima, dan tindakan apa yang dilakukan khalayak setelah menerima dan mengerti informasi yang disampaikan. Tahap evaluasi sangat penting untuk dilakukan karena bila strategi itu berjalan dengan baik maka strategi itu bisa dipakai pada masalah-masalah berikutnya, tetapi bila ada kekurangan bisa diperbaiki untuk pembelajaran kedepannya.

5) Pelaporan (*report*)

Pelaporan atau *report* ialah tindakan terakhir dari kegiatan strategi komunikasi yang telah dilaksanakan. Laporan itu sebaiknya dibuat dengan cara tertulis kepada pimpinan kegiatan untuk dijadikan bahan kegiatan-kegiatan. Jika dalam laporan itu diperoleh hasil positif dan berhasil, maka bisa dijadikan sebagai landasan untuk program selanjutnya. Tapi jika dalam program itu ditemukan hal-hal yang kurang sempurna, maka temuan tersebut bisa dijadikan sebagai bahan pertimbangan untuk merevisi atau memodifikasi program yang akan dilakukan.²⁶

Penjelasan di atas dapat dipahami bahwa setiap mengadakan kegiatan-kegiatan sebaiknya membuat sebuah laporan kepada pimpinan kegiatan agar bisa dijadikan sebagai landasan untuk program selanjutnya untuk merevisi atau memodifikasi program yang akan dilakukan.

²⁶Hafied Cangara, *Perencanaan dan Strategi Komunikasi*, h.73

B. Tinjauan Tentang Program Dakwah

1. Program Dakwah

Program dakwah merupakan program kerja yang dibuat secara terarah yang akan menjadi pegangan organisasi dalam mencapai tujuan tertentu. Program dakwah merupakan susunan rencana kegiatan dakwah yang sudah dirancang dan telah disepakati bersama untuk dilaksanakan dalam jangka waktu tertentu.

Menurut Prof. Dr. Suharsimi Arikunto Program adalah suatu unit atau kesatuan kegiatan yang dilakukan maka program merupakan sebuah sistem, yaitu rangkaian kegiatan yang dilakukan bukan hanya satu kali tetapi berkesinambungan pelaksanaan program ini terjadi didalam sebuah organisasi yang artinya harus melibatkan sekelompok orang.²⁷

Sebuah program bukan hanya kegiatan tunggal yang dapat diselesaikan dalam waktu singkat, tetapi merupakan kegiatan yang berkesinambungan karena melakukan suatu kebijakan. Oleh karena itu, sebuah program dapat berlangsung dalam kurun waktu relatif lama.

Adapun dakwah ditinjau dari segi bahasa "*da'wah*" berarti: panggilan, seruan atau ajakan. Bentuk perkataan tersebut dalam bahasa Arab disebut *mashdar*. Sedangkan bentuk kata kerja (*fi'il*)nya adalah berarti: memanggil, menyeru atau mengajak (*Da'a, Yad'u, Da'watan*). Orang yang berdakwah biasa disebut dengan Dai dan orang yang menerima dakwah atau orang yang didakwahi disebut dengan Mad'u.²⁸

Dakwah adalah sebuah kata yang sarat makna dan merupakan suatu tugas suci yang harus diemban oleh setiap muslim laki-laki dan perempuan. Karenanya, dakwah

²⁷Suharsimi Arikunto, *Evaluasi Program Pendidikan* (Jakarta: PT. Aksara, 2004), h. 3

²⁸Wahidin Saputra, *Pengantar Ilmu Dakwah* (Cet I, Jakarta: Rajawali Pers, 2011), h. 1

adalah upaya pembebasan umat manusia secara fundamental, yaitu akumulasi iman yang dimanifestasikan dalam sistem kegiatan sosial kemasyarakatan. Dakwah dilaksanakan secara teratur untuk mempengaruhi cara merasa, berpikir, dan bertindak pada dataran kenyataan individual dan sosiokultural dalam rangka mewujudkan ajaran Islam dalam semua segi kehidupan.²⁹

Untuk mengetahui makna dakwah perlu merujuk pada alquran ketika menggunakan istilah-istilah secara etimologi, dalam berbagai ayat selalu sarat makna dan mengandung makna-makna konseptual yang mendalam. Hal ini dapat dilihat dalam QS. Yunus 10/25:

وَاللَّهُ يَدْعُوْا إِلَى دَارِ السَّلَامِ وَيَهْدِيْ مِنْ يَشَاءُ إِلَى صِرَاطٍ مُسْتَقِيْمٍ

Terjemahnya:

Dan Allah menyeruh (manusia) ke Darussalam (surga)³⁰.

Dapat ditafsirkan yakni Allah memanggil hamba-hamba-Nya dengan keimanan dan amal saleh ke surga, tempat yang aman dan damai. Dialah yang memberi petunjuk kepada siapa yang dikehendaki-Nya kepada jalan yang benar, yaitu keselamatan, disebabkan kesiapan dan kecondongannya kepada kebaikan.

Menurut beberapa ulama terdapat perbedaan dalam perumusan , tetapi apabila diperbandingkan satu sama lain, dapatlah diambil kesimpulan-kesimpulan sebagai berikut:

- a. Dakwah menjadikan perilaku Muslim menjalankan Islam sebagai agama *rahmatan lil alamin* yang harus didakwahkan kepada seluruh manusia, yang dalam prosesnya melibatkan unsur: dai (subjek), *maadah* (materi), *thoriqoh*

²⁹Muliaty Amin, *Pengantar Ilmu Dakwah* (Makassar: Diktat UIN Alauddin, 2009), h. 1

³⁰Kementerian Agama RI, *Alquran dan Terjemahan*, (Bandung: Mikraj Khazanah Ilmu, 2016), h. 211

(metode), *washilah* (media), dan *mad'u* (objek) dalam mencapai *maqashid* (tujuan) dakwah yang melekat dengan tujuan Islam yaitu mencapai kebahagiaan hidup di dunia dan akhirat.³¹

- b. Dakwah juga dapat dipahami dengan proses internalisasi, transformasi, transmisi, dan difusi ajaran Islam dalam kehidupan masyarakat.³²
- c. Dakwah mengandung arti panggilan dari Allah swt. Dan Rasulullah saw. untuk umat manusia agar percaya kepada ajaran Islam dan mewujudkan ajaran yang dipercayainya itu dalam segala segi kehidupannya.³³

Arti dakwah setelah mendata seluruh kata dakwah dapat didefinisikan bahwa dakwah Islam adalah sebagai kegiatan mengajak, mendorong, dan memotivasi orang lain berdasarkan *basrah* untuk meneliti jalan Allah dan istiqomah di jalan-Nya serta berjuang bersama meninggikan agama Allah.³⁴

1. Unsur-unsur Dakwah

Unsur-unsur dakwah adalah komponen-komponen yang selalu ada dalam setiap kegiatan dakwah. Unsur-unsur tersebut merupakan tujuan dakwah yaitu *dai* (pelaku dakwah), *mad'u* (Penerima dakwah), *maddah* (materi dakwah), *wasilah* (media dakwah), *thariqah* (metode dakwah), dan *atsar* (efek dakwah).³⁵

Masalah komponen atau unsur-unsur dakwah adalah persyaratan yang tidak dapat dipisahkan antara satu dengan lainnya untuk mencapai dakwah yang efektif dan efisien. Unsur-unsur dakwah pada umumnya ada 6 unsur yaitu :

³¹Wahidin Saputra, *Pengantar Ilmu Dakwah*. h. 2-3

³²Wahidin Saputra, *Pengantar Ilmu Dakwah*. h. 3

³³Wahidin Saputra, *Pengantar Ilmu Dakwah*. h. 3

³⁴Munir dan Wahyu Ilahi, *Manajemen Dakwah* (Jakarta: Pranadamedia Group, 2006), h. 18

³⁵Munir Dan Wahyu Ilahi, *Manajemen Dakwah*, h. 21

a. Subjek Dakwah

Subjek dakwah (*dai*) adalah orang yang aktif melaksanakan dakwah kepada masyarakat. Dai ini ada yang melaksanakan dakwahnya secara individu ada juga yang berdakwah secara kolektif melalui organisasi.³⁶

Subyek dakwah melaksanakan tugas-tugas atau aktivitas dakwah karena dai tugasnya menyampaikan dakwah atau juga disebut muballigh. Pelaksana dakwah mempunyai tugas (fungsi) menyebarkan agama kepada umat manusia antara lain dengan jalan meluruskan *i'tiqad*, mendorong dan merangsang untuk beramal, membersihkan jiwa dan menolak kebudayaan yang merusak.³⁷

b. Objek dakwah (Mad'u)

Obyek dakwah adalah sasaran dakwah yang menjadi obyek (sasaran) dakwah adalah seluruh umat manusia, sebagaimana Rasulullah saw., di utus ke dunia ini adalah untuk umat manusia seluruhnya. Bahkan tidak asing bagi dakwah Islam, bahwa manusia harus mampu mendakwahi dirinya sendiri, keluarga, sebelum melangkah kepada orang lain agar terhindar dari api neraka. Dengan demikian yang menjadi obyek utama dakwah adalah diri pribadi manusia dan masyarakat pada umumnya.

Obyek pribadi adalah mereka baik yang sudah memeluk agama Islam maupun yang belum memeluk agama Islam. Demikian halnya dengan kelompok masyarakat, mereka adalah seluruhnya obyek dakwah dengan tanpa melihat stratifikasi masyarakat baik dari segi pendapatan, sosial budaya, ataupun pengelompokan masyarakat dalam berbagai bentuk dan pariasinya dalam kehidupan masyarakat.³⁸

³⁶Wahidin Saputra, *Pengantar Ilmu Dakwah*, h. 8

³⁷Muliaty Amin, *Pengantar Ilmu Dakwah*, h. 64.

³⁸Muliaty Amin, *Pengantar Ilmu Dakwah*, h. 70

c. Materi Dakwah

Materi dakwah (*maaddah al-Dakwah*); yang meliputi bidang akidah, syariah (ibadah dan muamalah) dan akhlak. Kesemua materi dakwah ini bersumber dari alquran, as-sunnah Rasulullah saw. hasil ijtihad ulama, sejarah peradaban Islam.³⁹

d. Metode Dakwah

Metode dari segi bahasa berasal dari dua kata yaitu “*meta*” (melalui) dan “*hodos*” (jalan, cara). Dengan demikian, kita dapat artikan bahwa metode adalah cara atau jalan yang harus dilalui untuk mencapai suatu tujuan. Sumber yang lain menyebutkan bahwa metode berasal dari bahasa jerman *methodicay* artinya ajaran tentang metode. Dalam bahasa yunani metode berasal dari kata *methodos* artinya jalan yang dalam bahasa arab disebut *thariq*. Metode adalah cara yang telah diatur dan melalui proses pemikiran untuk mencapai suatu maksud.

Dari pendapat diatas dapat diambil pengertian bahwa, metode dakwah adalah cara-cara tertentu yang dilakukan oleh seorang dai (komunikator) kepada mad'u untuk mencapai suatu tujuan atas dasar hikmah dan kasih sayang. Hal ini mengandung arti bahwa pendekatan dakwah harus bertumpu pada suatu pandangan human oriented menempatkan penghargaan yang mulia atas diri manusia.

Metode dakwah (*Thariqah al-Dakwah*); yaitu cara atau strategi yang harus di miliki oleh dai, dalam melaksanakan aktivitas dakwahnya. Metode dakwah ini secara umum ada tiga berdasarkan QS An-Nahl 16/125;

أَدْعُ إِلَى سَبِيلِ رَبِّكَ بِالْحُكْمَةِ وَالْمَوْعِظَةِ الْحَسَنَةِ وَجَدِلْهُمْ بِالَّتِي هِيَ أَحْسَنُ ...

³⁹Wahidin Saputra, *Pengantar Ilmu Dakwah*, h. 8

Terjemahnya:

“Serulah (manusia) kepada jalan Tuhan-mu dengan hikmah dan pelajaran yang baik dan bantahlah mereka dengan cara yang baik...”⁴⁰

Berdasarkan ayat tersebut dapat diambil pemahaman bahwa metode dakwah meliputi: hikmah, mau'idhah hasanah, dan diskusi dengan cara yang baik. Menurut Imam al-Syaukani, hikmah adalah ucapan-ucapan yang tepat dan benar, atau menurut penafsiran hikmah adalah argumen-argumen yang kuat dan meyakinkan. Sedangkan mau'idhah hasanah adalah ucapan yang berisi nasihat-nasihat yang baik dimana ia dapat bermanfaat bagi orang yang mendengarkannya, atau menurut penafsiran, mau'idhah hasanah adalah argument-argument yang memuaskan sehingga pihak yang mendengarkan dapat membenarkan apa yang disampaikan oleh pembawa argumen itu. Sedangkan diskusi dengan cara yang baik adalah berdiskusi dengan cara yang paling baik dari cara-cara berdiskusi yang ada.⁴¹

Metode dakwah dapat dijelaskan dengan memahami dua kata yang membentuknya yaitu “metode” dan “dakwah”. Pengertian metode berasal dari dua perkataan yaitu *meta* yang berarti melalui dan *hodos* yang berarti jalan atau cara. Metode dalam bahasa Jerman disebut *methoica* yang berarti ajaran tentang metode. Metode dalam bahasa Yunani berasal dari kata *methodos* yang memiliki arti cara atau jalan, sedangkan dalam bahasa Arab disebut dengan *thariq* yang berarti jalan.⁴² Secara umum metode dapat diartikan sebagai cara yang telah diatur dan melalui proses pemikiran untuk mencapai suatu maksud. Dakwah secara etimologi atau

⁴⁰Kementerian Agama RI, *Alquran dan Terjemahan*, (Bandung: Mikraj Khazanah Ilmu, 2016), h. 281.

⁴¹Ali Mustafa Yaqub, *Sejarah dan Metode Dakwah Nabi*, (Pejaten Barat: Pustaka Firdaus, 2000), h. 121-122

⁴²Munzier Saputra, dan Harjani Hefni, *Metode Dakwah*, (Jakarta: Prenada Media, 2003), h. 6-7.

bahasa, kata dakwah berasal dari bahasa Arab yaitu *da'a*, *yad'u*, *da'watan* yang memiliki arti mengajak, menyeru, dan memanggil.⁴³

Dapat dipahami bahwa metode dakwah pada hakikatnya yaitu suatu cara atau jalan yang digunakan oleh seorang dai atau daiyah dalam menyampaikan pesan-pesan dakwah kepada para *mad'u* nya. Pesan atau dakwah yang disampaikan dapat dipahami makna dari pesan atau materi yang disampaikan tersebut. Penerapan metode dakwah sangat penting digunakan dalam berdakwah dengan memahami metode sehingga pesan dakwah menjadi tersampaikan. Metode dakwah juga merupakan cara-cara sistematis yang menjelaskan arah strategis dakwah yang telah ditetapkan. Ia bagian dari strategi dakwah. Karena menjadi strategi dakwah yang masih berupa konseptual, metode dakwah bersifat lebih konkret dan praktis. Ia harus dapat dilaksanakan dengan mudah. Arah metode dakwah tidak hanya meningkatkan efektifitas dakwah, melainkan pula bisa menghilangkan hambatan-hambatan dakwah. Setiap strategi memiliki keunggulan dan kelemahan. Metodenya berupaya menggerakkan keunggulan tersebut dan memperkecil kelemahannya.

Setiap metode memerlukan teknik dan implementasinya. Teknik adalah cara yang dilakukan seorang dalam rangka mengimplementasikan suatu metode. Teknik berisi langkah-langkah yang diterapkan dalam membuat metode lebih berfungsi. Karena ilmu dakwah banyak berhubungan bahkan sangat memerlukan disiplin ilmu lain, seperti Ilmu komunikasi, Ilmu manajemen, Psikologi, dan Sosiologi, maka penjabaran metode dan teknik-tekniknya banyak meminjam dari beberapa ilmu di atas dengan beberapa modifikasi.⁴⁴

⁴³Samsul Munir Amin, *Ilmu Dakwah*, (Jakarta: Amzah, 2009), h. 1.

⁴⁴Moh. Ali Aziz, *Ilmu Dakwah*, (Jakarta: Kencana, 2004), h. 358

Aktifitas dakwah dikatakan berjalan secara efektif bilamana apa yang menjadi tujuan benar-benar dapat dicapai. Strategi yang didukung dengan metode yang bagus dan pelaksanaan program yang akurat, akan menjadikan aktifitas dakwah menjadi matang dan berorientasi jelas dimana cita-cita dan tujuan telah jelas direncanakan. Karena tujuan dan cita-cita yang jelas dan realistis pasti akan mendorong dakwah untuk mengikuti arah yang telah terencana. Untuk itu perlu sebuah metode atau cara yang sistematis yang digunakan untuk menyampaikan materi atau pesan dakwah kepada *mad'u*.

2. Bentuk-bentuk Metode Dakwah

Nabi Muhammad saw. diperintahkan untuk membawa manusia ke jalan Allah dan untuk agama Allah semata. Bentuk-bentuk metode dakwah diantaranya:

a. *Al-hikmah*

Pertama, kata hikmah, kerap diterjemahkan dalam pengertian bijaksana, yaitu suatu pendekatan sedemikian rupa sehingga pihak objek dakwah mampu melaksanakan apa yang didakwahkan atas kemauannya sendiri, tanpa ada paksaan, konflik, maupun rasa tertekan. Menurut bahasa komunikasi disebut sebagai *frame of reference*, *field of reference*, *field of experience*, yaitu situasi total yang mempengaruhi sikap pihak komunikan (objek dakwah).

Menurut Syekh Imam Nawawi al-Bantani, hikmah adalah *al-Hujjah al-Qth'iyyah al-Mufidah li al-'Aq'id al-Yaqiniyyah* yaitu argumentasi yang valid (*qath'i*) dan berfaedah bagi kadah-kaidah keyakinan.¹⁴ Selanjutnya, M. Abduh berpendapat bahwa hikmah adalah mengetahui rahasia dan faedah di dalam tiap-tiap hal. Hikmah juga digunakan dalam arti ucapan yang sedikit lafazh akan tetapi banyak makna ataupun diartikan meletakkan sesuatu pada tempat atau semestinya.

Hikmah seringkali diterjemahkan dalam pengertian bijaksana, yaitu suatu pendekatan yang sedemikian rupa sehingga pihak objek dakwah mampu melaksanakan apa yang didakwahkan atas kemampuannya sendiri, tidak merasa ada paksaan, konflik, maupun rasa tertekan. Muhammad Abduh, memberikan definisi hikmah sebagai ilmu yang sah (benar dan sehat) yang menggerakkan kemauan untuk melakukan perbuatan yang bermanfaat.⁴⁵

Kata hikmah memiliki pengertian bijaksana, yaitu suatu pendekatan sedemikian rupa sehingga pihak objek dakwah mampu melaksanakan apa yang didakwahkan atas kemauannya sendiri, tidak merasa ada paksaan, konflik maupun tertekan. Bahasa komunikasi menyebutnya sebagai *frame of reference*, *field of reference*, dan *field of experience*, yaitu situasi total yang mempengaruhi sikap komunikasi atau objek dakwah.⁴⁶

Berdasarkan pemaparan di atas, dapat dipahami bahwa metode *bi al-hikmah* merupakan suatu cara teknik seorang dai dalam membaca situasi dan kondisi dari *mad'u*nya, sehingga objek dakwah dapat memahami apa yang disampaikan oleh dai. Metode *bi al-hikmah* tidak sekedar memberikan nasehat tetapi metode *bi al-hikmah* harus bertumpukan kepada dalil-dalil sebagai landasan dalam berdakwah sehingga materi yang disampaikan kepada objek dakwah mempunyai kebenarannya yang akurat dan informatif yang terdapat di dalam al-Qur'an dan hadist.

Mukti ali, mendefinisikan dakwah hikmah itu sebagai kesanggupan dai sebagai muballigh untuk dibayarkan ajaran Islam dengan mengingat waktu dan tempat serta masyarakat yang dihadapi.⁴⁷

⁴⁵Muhammad Abduh, *Tafsir al-Manar*, juz 1 (Mesir: al-haby, 1960), h. 422

⁴⁶Samsul Munir Amin, *Ilmu Dakwah*, (Jakarta: Amzah, 2009), h. 98.

⁴⁷Mukti Ali, *faktor-faktor Penyiaran Islam: Seri Dakwah Islam* (Jakarta: Pusat Yayasan Pendidikan tinggi Dakwah Islam, 1971), h. 73

Melihat dari dua pendapat di atas dipahami bahwa dakwah *bi al-hikma* adalah metode dakwah yang bermaksud mengajak manusia kejalan yang benar untuk menerima dan mengikuti petunjuk agama dan akidah yang benar yang terlebih dahulu memahami secara mendalam persoalan yang berhubungan dengan proses dakwah yang meliputi sasaran dakwah, tentang situasi, waktu, dan tempat dimana dakwah itu dilakukan.

Hikmah merupakan suatu metode pendekatan yang dilaksanakan atas dasar persuasive. Karena dakwah bertumpun pada human oriented maka konsekuensi logisnya adalah pengakuan dan penghargaan pada hak-hak yang bersifat demokratis karena fungsi dakwah yang utama bersifat informative, sebagaimana ketentuan Allah dalam QS. Al-Ghasiyah/88: 21-22.

فَذَكِّرْ إِنَّمَا أَنْتَ مُذَكِّرٌ لَّسْتَ عَلَيْهِمْ بِمُصَيِّرٍ

Terjemahnya :

“Maka, berilah peringatan karena sesungguhnya engkau (Nabi Muhammad) hanyalah pemberi peringatan. Engkau bukanlah orang yang berkuasa atas mereka”.

Maka dari itu, berilah peringatan melalui dakwahmu sebab, misi utamamu sebenarnya adalah menyampaikan, dan kamu tidak berkuasa apa-apa atas mereka, maka dari itu, berilah peringatan melalui dakwahmu sebab, misi utamamu sebenarnya adalah menyampaikan, dan kamu tidak berkuasa apa-apa atas mereka.⁴⁸

Ayat di atas memberikan gambaran bahwa Allah swt. memerintahkan Rasulullah untuk senantiasa memberi peringatan bagi kaumnya. Maka tidak layak bagimu berputus asa akibat keberpalingan mereka; sebab kamu hanyalah pemberi

⁴⁸M. Quraish Shihab, *Tafsir Al-Mishbah, Pesan, Kesan, dan Keserasian Al-Quran* (Vol 10 Jakarta: Lentera Hati 2002), h. 433

peringatan bagi mereka, kamu bukanlah orang yang harus memaksa mereka untuk memperoleh hidayah.

Dan janganlah kamu merasa berat akibat kesesatan mereka, dan kamu tidak akan mempertanggung-jawabkan kebebalaan mereka di atas kekafiran; kamu juga tidak dapat menciptakan keimanan dalam hari mereka; namun kewajibanmu hanya menyampaikan risalah.

Pendekatan yang dilakukan untuk memahami hikmah baik itu secara etimologi, maupun pemakainnya dalam alquran dan pengertian yang diberikan oleh ahli tafsir, bahwa hikmah yang dimaksud dalam bahas alquran yang dijadikan sebagai metode dakwah dalam ayat tersebut ialah penyampaian ajaran Islam untuk menyampaikan orang kepada kebenaran dengan mempertimbangkan kemampuan dan ketajaman rasional atau akal si penerima dakwah.

Hikmah adalah bekal dai menuju sukses. Karunia Allah yang diberikan kepada orang yang mendapatkan hikmah insya Allah juga akan berimbas kepada para *mad'u* nya, sehingga mereka termotivasi untuk megubah diri dan mengamalkan apa yang disampaikan dai kepada mereka. Tidak semua orang mampu meraih hikmah, sebab Allah hanya memberikannya untuk orang yang layak mendapatkannya. Barang siapa mendapatkannya, maka dia memperoleh karunia besar dari Allah. Allah berfirman dalam QS. Al-Baqarah/2:269

يُؤْتِي الْحِكْمَةَ مَنْ يَشَاءُ ۚ وَمَنْ يُؤْتَ الْحِكْمَةَ فَقَدْ أُوتِيَ خَيْرًا كَثِيرًا ۚ وَمَا يَذَّكَّرُ إِلَّا أُولُو الْأَلْبَابِ

Terjemahnya:

Dia (Allah) menganugerahkan hikmah kepada siapa yang Dia kehendaki. Siapa yang dianugerahi hikmah, sungguh dia telah dianugerahi kebaikan yang

banyak. Tidak ada yang dapat mengambil pelajaran (darinya), kecuali ulul albab.⁴⁹

Dia memberikan hikmah, yaitu kemampuan untuk memahami rahasia-rahasia syariat agama dan sifat bijak berupa kebenaran dalam setiap perkataan dan perbuatan kepada siapa yang Dia kehendaki. Barang siapa diberi hikmah, sesungguhnya dia telah diberi kebaikan yang banyak, sebab dengan sifat bijak, urusan dunia dan akhirat menjadi baik dan teratur. Adakah kebaikan yang melebihi hidayah Allah kepada seseorang sehingga dapat memahami hakikat segala sesuatu secara benar dan proporsional? Dan tidak ada yang dapat mengambil pelajaran kecuali orang-orang yang mempunyai akal sehat, sebab akal sehat yang tercerahkan dengan cahaya ketuhanan dapat mengetahui kebenaran hakiki tanpa dipengaruhi hawa nafsu. Maka sinarilah jiwa dengan cahaya ketuhanan bila ingin mendapat kebaikan yang banyak.⁵⁰

Allah menegaskan bahwa siapa saja yang telah memperoleh hikmah dan pengetahuan semacam itu, berarti dia telah memperoleh kebaikan yang banyak, baik di dunia, maupun di akhirat kelak. Dia tidak mau menerima bisikan-bisikan jahat dari setan, bahkan dia menggunakan segenap panca indera, akal dan pengetahuannya untuk mengetahui mana yang baik dan mana yang batil, mana yang petunjuk Allah dan mana yang bujukan setan, kemudian dia berserah diri sepenuhnya kepada Allah.

Ayat tersebut mengisyaratkan betapa pentingnya menjadikan hikmah sebagai sifat dan bagian yang menyatu dalam metode dakwah dan betapa perlunya dakwah mengikuti langkah-langkah yang mengandung hikmah. Ayat tersebut seolah-olah menunjukkan metode dakwah praktis kepada juru dakwah yang mengandung arti

⁴⁹Kementerian Agama RI, *Alquran dan Terjemahnya*, (Jakarta: Direktorat Jenderal Kementerian Agama Pembinaan Masyarakat Islam, 2012), h. 102

⁵⁰M. Quraish Shihab, *Tafsir Al-Mishbah, Pesan, Kesan, dan Keserasian Al-Quran* (Vol 10 Jakarta:Lentera Hati 2002), h. 119

mengajak manusia untuk menerima dan mengikuti petunjuk agama dan akidah yang benar.

Atas dasar itu, maka hikmah berjalan pada metode yang realistis (praktis) dalam melakukan suatu perbuatan. Maksudnya, ketika seorang dai akan memberikan ceramahnya pada saat tertentu haruslah selalu memperhatikan realitas yang terjadi di luar, baik tingkat intelektual, pemikiran, psikologis, maupun sosial. Semua itu menjadi acuan yang harus dipertimbangkan.⁵¹

Dengan kata lain, metode dakwah *al-hikmah* merupakan suatu metode yang dilakukan atas dasar persuasif. Adapun secara terminologi, ada beberapa pengertian hikmah diantaranya:

Menurut Syekh Muhammad Abduh, hikmah adalah mengetahui rahasia dan faedah di dalam tiap-tiap hal. Hikmah juga di gunakan dalam arti ucapan yang sedikit lafadh tetapi banyak makna atau dapat diartikan meletakkan sesuatu pada tempat atau semestinya.⁵² Orang yang memiliki pengetahuan hikmah disebut *al-hakim* yaitu orang yang memiliki pengetahuan yang paling utama dari segala sesuatu. Kata hikmah juga sering dikaitkan dengan filsafat karena filsafat juga mencari pengetahuan hakikat segala sesuatu.

Toha Yahya Umar, menyatakan bahwa hikmah berarti meletakkan sesuatu pada tempatnya dengan berfikir, berusaha menyusun dan mengatur dengan cara yang sesuai dengan keadaan zaman dengan tidak bertentangan zaman dengan tidak bertentangan dengan larangan Tuhan.⁵³

⁵¹M. Munir, *Metode Dakwah*, (Jakarta: Kencana, 2009), h. 12-13

⁵²Muhammad Abduh, *Risalah Tauhid* (Cet. Ke 10 Jakarta: Kencana 2016) h. 23

⁵³Munir, Dkk, *Metode Dakwah*, (Jakarta: Kencana, 2009), h. 9

Penjelasan di atas dapat dipahami bahwa hikmah suatu proses yang telah dilalui seseorang dalam hal agama ataupun dalam kehidupan sehari-harinya. Ketika orang tersebut sedang dalam fase *quarter life crisis*, maka hikmah yang kita peroleh adalah akan dapat mengajarkan kita arti kedewasaan dalam mengambil sikap.

b. *Mau'izah Hasanah*

Secara bahasa *Mau'izah Hasanah* terdiri dari dua kata *mau'izah* dan *hasanah*. Kata *mau'izah* berasal dari kata *wa'adza-ya'idzu-wa'dzan-'idzatan* yang berarti nasihat, bimbingan, pendidikan dan peringatan. *Hasanah* merupakan kebalikan dari *sayyi'ah* yang artinya kebaikan lawannya kejelekan. *Mau'izah Hasanah* biasa disebut dengan nasihat yang baik, maksudnya adalah memberikan nasehat kepada orang lain dengan cara yang baik, yaitu petunjuk-petunjuk ke arah kebaikan dengan bahasa yang baik, dapat diterima, berkenan di hati, menyentuh perasaan, lurus pikiran, menghindari sikap kasar, dan tidak mencari atau menyebut kesalahan *audiens* sehingga pihak objek dakwah dengan rela hati dan atas kesadarannya dapat mengikuti ajaran yang disampaikan oleh pihak subjek dakwah. *Mau'izah Hasanah* adalah ucapan yang berisi nasihat-nasihat baik dan bermanfaat bagi orang yang mendengarnya, atau argumen-argumen yang memuaskan sehingga pihak audiensi dapat membenarkan apa yang disampaikan oleh subjek dakwah.⁵⁴

Secara bahasa, *mau'izah hasanah* terdiri dari dua kata, yaitu *mau'izah* dan *hasanah*. Kata *mau'izah* terdiri dari kata *wa'adzu ya'idzu-wa'dzan-'idzatan* yang berarti nasihat, bimbingan, pendidikan dan peringatan, sementara *hasanah* merupakan kebaikan. *Mau'izah hasanah* dapatlah diartikan sebagai ungkapan yang mengandung unsur bimbingan, pendidikan, pengajaran, kisah-kisah, berita gembira,

⁵⁴Ali Mushtafa Yaub, dalam bukunya Samsul Munir Amin, *Ilmu Dakwah*, (Jakarta: Amzah, 2009), h. 100

peringatan, pesan-pesan positif (wasiat) yang bisa dijadikan pedoman dalam kehidupan agar mendapatkan kedamaian dunia dan akhirat. Bahasa dalam dakwah dengan *al-mau'izhah al-hasanah*, merupakan cara yang paling banyak digunakan. Dengan demikian, bahasa mempunyai peran yang sangat besar dalam mengendalikan tingkah laku manusia.

Secara bahasa *mau'idzah hasanah* terdiri dari dua kata yaitu *mau'idzah* dan *hasanah*. Kata *mau'idzah* berasal dari bahasa Arab yaitu wa'adza-ya'idzu-wa'dzan yang berarti nasehat, bimbingan, pendidikan, dan peringatan. Adapun secara terminologi, ada beberapa pengertian diantaranya:

- 1) Menurut Imam Abdullah bin Ahmad an-Nasafi yang dikutip oleh Hasanuddin adalah sebagai berikut: *al Mau'idzatil Hasanah* adalah perkataan-perkataan yang tidak tersembunyi bagi mereka, bahwa engkau memberikan nasihat dan menghendaki manfaat kepada mereka atau dengan al-Quran.
- 2) Menurut Abd. Hamid *al-Bilali al-Mau'idzah al-Hasanah* merupakan salah satu *manhaj* (metode) dalam dakwah untuk mengajak ke jalan Allah dengan memberikan nasihat atau membimbing dengan lemah lembut agar mereka mau berbuat baik.⁵⁵

Dari beberapa definisi diatas, metode *mau'idzah hasanah* terdiri dari beberapa bentuk, diantaranya: *nasehat*, *tabisyir watanzir*, dan *wasiat*.

- 1) Nasehat dan petuah

adalah salah satu cara dari *al-mau'idzah al-hasanah* yang bertujuan mengingatkan bahwa segala perbuatan pasti ada sangsi dan akibat. Secara terminologi nasehat adalah memerintah atau melarang atau menganjurkan yang dibarengi dengan

⁵⁵Munir, Dkk, *Metode Dakwah*, (Jakarta: Kencana, 2009), h. 16

motivasi dan ancaman. Sedangkan, pengertian nasehat dalam kamus besar Bahasa Indonesia Balai Pustaka adalah memberikan petunjuk kepada jalan yang benar. Juga berarti mengatakan sesuatu yang benar dengan cara melunakkan hati. Nasehat harus berkesan dalam jiwa dengan keimanan dan petunjuk.

2) *Basyir wa tanzir*

Tabisyir secara bahasa berasal dari kata *basyara* yang mempunyai arti memperhatikan/ merasa tenang. *Tabisyir* dalam istilah dakwah adalah penyampaian dakwah yang bersifat kabar-kabar yang menggembirakan bagi orang-orang yang mengikuti dakwah. Tujuan *tabisyir*:

- a) Memperkuat atau memperkokoh keimanan
- b) Memberikan harapan
- c) Menumbuhkan semangat untuk beramal
- d) Menghilangkan sifat keragu-raguan

Tandzir atau *indzar* menurut istilah dakwah adalah penyampaian dakwah dimana isinya berupa peringatan terhadap manusia tentang adanya kehidupan akhirat dengan segala konsekuensinya.

Berdasarkan pemaparan di atas, dapat dipahami bahwa metode *Mau'izhah Hasanah* merupakan suatu metode yang digunakan dalam berdakwah dengan memberikan nasehat-nasehat yang baik, perkataan-perkataan yang baik, tidak dengan memaksa. Dakwah disampaikan dengan cara yang tidak kasar terhadap objek dakwah nya, yaitu dengan cara yang baik, sehingga objek dakwah dapat menerima materi yang disampaikan dengan baik tanpa merasa terbebani, merasa tertekan. Objek dakwah akan menerapkan apa yang disampaikan sesuai dengan kemauan diri sendiri

dan kesadaran diri setelah mendengar nasihat atau petunjuk-petunjuk yang baik yang telah disampaikan oleh seorang *dai*.

c. *Bil-Qolam*

Dakwah *Bil Qolam* sebagai konsep dakwah melalui pena, yaitu dengan membuat tulisan di media massa. Karena menyangkut tulisan, Dakwah *Bil Qolam* bisa diidentikkan dengan istilah Dakwah *Bil Kitabah* yaitu dakwah melalui tulisan. Istilah Dakwah *Bil Qolam* yaitu *qolam* yang berarti pena kesannya lebih agresif daripada “Kitabah” atau tulisan. Pena menunjukkan subjek, senjata, atau alat. Tulisan adalah objek, hasil, atau produk goresan pena.

Disebut juga dakwah *bil qalam* merupakan penyampaian pesan dakwah menggunakan media tulisan, diantaranya: buku, majalah, surat kabar, risalah, buletin, brosur, dan lainnya. Dalam memanfaatkan media ini, hendaknya ia ditampilkan dalam bahasa yang lancar, mudah dipahami dan menarik minat publik, baik kalangan awam maupun terpelajar.⁵⁶

Berdasarkan pemaparan di atas, dapat dipahami bahwa dakwah *bil qolam* merupakan bentuk metode dakwah yang digunakan melalui tulisan. Metode *bil qolam* dapat dituangkan dalam media surat kabar, koran, berita, jurnalistik dan bentuk metode tulisan yang lainnya.

3. Tujuan Dakwah

Dakwah dalam penyampaiannya pasti memiliki tujuan untuk disampaikan kepada para *mad'u* nya. Tujuan dakwah diturunkan ajaran Islam bagi umat manusia itu sendiri, yaitu untuk membuat manusia memiliki kualitas akidah, ibadah, serta akhlak yang tinggi.⁵⁷

⁵⁶Asm Romli. *dakwah bil qolam dakwah dengan pena*, (UIN Bandung: 2013), h. 1.

⁵⁷Ali Aziz, *Ilmu Dakwah*, (Jakarta: Prenada Media, 2004), h.60

Tujuan yang diharapkan oleh dakwah adalah terjadinya perubahan dalam diri manusia, baik kelakuan adil maupun aktual, baik pribadi maupun keluarga masyarakat. Tujuan selanjutnya *way of thinking* atau cara berpikirnya berubah, *way of life* atau cara hidupnya berubah menjadi lebih baik ditinjau dari segi kualitas maupun kuantitas. Kuantitas yang dimaksud adalah nilai-nilai agama sedangkan kualitas adalah bahwa kebaikan yang bernilai agama itu semakin dimiliki banyak orang dalam segala situasi dan kondisi.⁵⁸

Berdasarkan pemaparan di atas, dapat dipahami bahwa tujuan dakwah yaitu memberikan perubahan kepada umat manusia baik individu maupun masyarakat untuk mengikuti yang diperbolehkan dan yang dilarang seperti dapat ber *amar ma'ruf nahi munkar*. Tujuan dakwah memberikan petunjuk-petunjuk kepada umat manusia untuk menjadi pribadi yang memiliki kualitas dalam kehidupannya lebih baik dibandingkan sebelum mengenal dakwah. Tujuan dakwah tidak menutup kemungkinan dapat tercapai tidaknya melalui suatu metode atau cara sehingga tujuan dakwah dapat tersampaikan.

C. Tinjauan tentang Media Sosial dan Media Cetak

1. Media Sosial

Media sosial adalah medium di internet yang memungkinkan pengguna merepresentasikan dirinya maupun berinteraksi, bekerja sama, berbagi, berkomunikasi dengan pengguna lain, dan membentuk ikatan sosial secara virtual. Karakteristik umum yang dimiliki setiap media sosial yaitu adanya keterbukaan dialog antar para pengguna.⁵⁹

⁵⁸Bisri Afandi, dalam buku *Ilmu Dakwah*, (Jakarta: Prenada Media, 2004), h. 60

⁵⁹Rulli Nasrullah, *Media Sosial Perspektif Komunikasi, Budaya, Dan Sosioteknologi*. (Jakarta: Simbiosis Rekatama Media 2015) h. 18

Sosial media dapat dirubah oleh waktu dan diatur ulang oleh penciptanya, atau dalam beberapa situs tertentu, dapat diubah oleh suatu komunitas. Selain itu sosial media juga menyediakan dan membentuk cara baru dalam berkomunikasi. Seperti diketahui, sebelum muncul dan populernya media sosial, kebanyakan orang berkomunikasi dengan cara sms atau telpon lewat handphone. Namun sekarang dengan adanya media sosial, orang cenderung berkomunikasi lewat layanan obrolan (chat) atau berkirim pesan lewat layanan yang tersedia di media sosial. Arus perkembangan teknologi ini bagaimana pun tak akan bisa kita bending, sebagian besar anak dan remaja saat ini telah familiar dengan berbagai situs jejaring sosial tersebut, tidak saja anak dan remaja kota, bahkan anak-anak di pedesaan pun kini telah berangsur-angsur mulai menggunakan jejaring sosial tersebut.

2. Karakteristik Media Sosial

Media sosial memiliki karakteristik khusus yang tidak dimiliki oleh beberapa media siber lainnya. Ada batasan-batasan dan ciri khusus tertentu yang hanya dimiliki oleh media sosial 2 dibanding dengan media lainnya. Adapun karakteristik media sosial yaitu:

- a. Jaringan (*network*). Media sosial memiliki karakter jaringan sosial. Media sosial terbangun dari struktur sosial yang terbentuk di dalam jaringan atau internet. Jaringan yang terbentuk antar pengguna (*users*) merupakan jaringan yang secara teknologi dimediasi oleh perangkat teknologi, seperti komputer, telepon genggam atau tablet. Jaringan yang terbentuk antar pengguna ini pada akhirnya membentuk komunitas, contohnya seperti Facebook, WhatsApp, Intsagram Youtube dan lain-lain.

- b. Informasi (*information*) Di media sosial, informasi menjadi komoditas yang dikonsumsi oleh pengguna. Komoditas tersebut pada dasarnya merupakan komoditas yang diproduksi dan didistribusikan antar pengguna itu sendiri. Dari kegiatan konsumsi inilah pengguna dan pengguna lain membentuk sebuah jaringan yang pada akhirnya secara sadar atau tidak bermuara pada institusi masyarakat berjejaring.
- c. Arsip (*archive*) Bagi pengguna media sosial, arsip menjadi sebuah karakter yang menjelaskan bahwa informasi telah tersimpan dan bisa diakses kapan pun dan melalui perangkat apa pun. Setiap informasi apa pun yang diunggah di Facebook informasi itu tidak hilang begitu saja saat pergantian hari, bulan bahkan sampai tahun.
- d. Interaktif (*interactivity*) Karakter dasar dari media sosial adalah terbentuknya jaringan antar pengguna. Jaringan ini tidak sekedar memperluas hubungan pertemanan atau pengikut di internet semata, tetapi juga harus dibangun dengan interaksi antar pengguna tersebut.⁶⁰

3. Dampak Penggunaan Media Sosial

a. Dampak Positif

Beberapa dampak positif pengguna media sosial sebagai berikut:

- 1) Memperluas jaringan pertemanan.
- 2) Memudahkan dalam memperoleh informasi
- 3) Memudahkan untuk bisa sharing atau berbagi dengan orang lain.
- 4) Bisa di jadikan tempat iklan bagi yang ingin melakukan usaha online.
- 5) Sebagai media diskusi, media dakwah, tukar informasi dan mengajak kebaikan.

⁶⁰Aida Rismana. 2016. Pengaruh Jejaring Sosial Terhadap Motivasi Belajar SiswaSiswi Sekolah Menengah Pertama. *Jurnal Pendidikan Geografi*,3(5) : 39-50

- 6) Dengan sosial media kita dapat mendiskusikan tentang pemecahan sebuah masalah, kita bisa berdiskusi tentang kebaikan dan yang pasti bertukar informasi atau sharing dengan orang lain.

b. Dampak Negatif

- 1) Pengguna media sosial menjadi kecanduan untuk menggunakan jejaring sosial tanpa tahu waktu.
- 2) Mengganggu kesehatan, terlalu banyak menatap layar handphone maupun computer atau laptop dapat mengganggu kesehatan mata.
- 3) Malas berkomunikasi di dunia nyata.
- 4) Menjadikan seseorang menjadi malas belajar karena sering menggunakan jejaring sosial untuk bermain game yang ada di situs tersebut.
- 5) Menyebabkan kurangnya sopan santun remaja saat ini.
- 6) Penipuan yang sering terjadi.
- 7) Pornografi.
- 8) Perjudian.⁶¹

Dari penjelasan di atas dapat disimpulkan bahwa media sosial adalah sebuah media online, dengan para penggunaanya bisa dengan mudah berpartisipasi, berbagi, dan menciptakan misi meliputi blog, jejaring sosial, wiki, forum dan dunia virtual.

2. Media Cetak

Media cetak merupakan sebuah media yang dibuat memakai bahan dasar kertas yang bertujuan untuk menyampaikan pesan atau informasi kepada khalayak. Unsur-unsur utama dari media cetak adalah teks dan gambar visualisasi, media cetak

⁶¹Aida Rismana. 2016. Pengaruh Jejaring Sosial Terhadap Motivasi Belajar SiswaSiswi Sekolah Menengah Pertama. *Jurnal Pendidikan Geografi*,3(5) : 60

umumnya dipahami secara khusus yang di tangkap ketika disebutkan media cetak adalah koran atau surat kabar, buku, majalah dan sebagainya.

Pada dasarnya media cetak adalah media untuk penyampai informasi untuk kepentingan umum atau orang banyak dan bentuk penyampaianya adalah tertulis. Media cetak adalah istilah yang agak umum digunakan mengacu pada media yang menyebarkan barang cetakan. Dalam kehidupan sehari-hari media cetak sebagai industri yang berkaitan dengan pencetakan dan sebagian besar dengan distribusi berita melalui jaringan media, seperti koran dan jurnal. Orang juga mengacu pada media cetak hanya dengan menggunakan istilah pers yang merupakan saluran komunikasi yang bertujuan menjangkau sejumlah orang. Media cetak di sini lebih diarahkan pada bidang komunikasi yang berhubungan dengan penyebarluasan informasi untuk memenuhi kebutuhan komunitas atau massa.⁶² “Beberapa cara yang digunakan untuk menarik perhatian pada media berbasis teks adalah warna, huruf, dan kotak. Warna digunakan sebagai alat penuntun dan penarik perhatian kepada informasi yang penting, misalnya kata kunci dapat diberitinkan dengan cetakan warna merah. selanjutnya, huruf yang di cetak tebal atau dicetak miring memberikan penekanan pada kata-kata kunci atau judul. Informasi penting dapat pula diberi tekanan dengan menggunakan kotak. Penggunaan garis bawah sebagai alat penuntun sedapat mungkin dihindari karena membuat kata itu sulit dibaca”.⁶³

a. Peran dan Fungsi Media Cetak

Menurut Haris Sumadiri (dikutip dalam Jurnalistik Indonesia), Media cetak memiliki lima fungsi utama yaitu informasi edukasi, koreksi, rekreasi, dan mediasi. Fungsi itulah yang membuat media cetak begitu berpengaruh bagi masyarakat luas.

⁶²Yaumi, *Media Dan Teknologi Pembelajaran*, h. 103

⁶³Azhar Arsyad, *Media Pembelajaran* (Jakarta: PT RajaGrafindo Persada, 2017), h. 88

Media cetak dapat membentuk karakter seseorang melalui pesan – pesan yang disampaikan. Terlepas dari pengaruh baik dan buruknya, media cetak tak ubah seperti sebilah pisau yang dapat digunakan sesuai niat si pemegangnya. Meskipun media cetak dianggap telah tertinggal dibanding pesaingnya, yaitu media digital dan media elektronik, tetapi bukan berarti media cetak tidak mampu menarik pembaca lagi. Terbukti di 22 Indonesia, masyarakat tetap terus berlangganan koran harian seperti Harian Rakyat Sulsel dan lainnya. Padahal sudah banyak berita online yang beredar di internet secara gratis dan mudah diakses.

b. Karakteristik Media Cetak

Menurut Ir, Budi Santoso, Pemimpin Umum Harian Suara Merdeka dan Ketua Umum Serikat Pers (SGP) mengatakan bahwa media cetak mempunyai beberapa karakteristik yang tidak bisa ditandingi oleh media elektronik seperti televisi dan internet. Beberapa diantaranya adalah: 1) Membaca merangsang orang untuk berinteraksi dengan aktif berpikir dan mencerna secara reaktif, sehingga lebih berpeluang membuka dialog dengan pembaca atau masyarakat di samping memungkinkan untuk mengulas permasalahan secara lebih mendalam dan spesifik. 2) Media cetak, baik koran atau majalah relatif lebih jelas siapa masyarakat konsumennya. Sementara media elektronik seringkali sulit mengukur dan mengetahui siapa konsumen mereka. 3) Kritik social yang disampaikan melalui media cetak akan lebih berbobot atau lebih efektif karena diulas secara lebih mendalam dan bisa menampung sebanyak mungkin opini pengamat serta aspirasi masyarakat pada umumnya. 23 4) Media cetak lebih bersifat fleksibel, mudah dibawa ke mana – mana, bisa disimpan (dikliping), bisa dibaca kapan saja dan tidak terikat. 5) Dalam hal penyajian iklan, walaupun media cetak dalam banyak hal kalah menarik dan alternatif

dibanding media elektronik namun di segi lain bisa disampaikan secara lebih informatif, lengkap dan spesifik untuk memenuhi kebutuhan masyarakat konsumen.

D. Kerangka Konseptual

Kerangka konseptual atau kerangka pikir adalah uraian atau pernyataan tentang kerangka konsep pemecahan masalah yang telah dirumuskan dan juga disajikan secara skematis.⁶⁴ Penulis dapat menguraikan bahwa kemampuan Program Dakwah Lembaga Muslimah Wahdah Islamiyah memiliki peran penting dalam perubahan sikap atau perilaku dan kehidupan sehari-hari maupun dalam beragama terhadap perempuan di kota Makassar.

Lembaga Muslimah Wahdah Islamiyah Kota Makassar tersebut tentu memiliki strategi komunikasi yang harus diselaraskan dengan kondisi masyarakat dalam melakukan perubahan dan perbaikan pengetahuan agama kearah yang lebih baik. Peran program tersebut sangat dibutuhkan oleh masyarakat khususnya perempuan untuk menambah pengetahuan agama yang lebih baik. Untuk lebih jelasnya dapat dilihat pada bagan berikut:

⁶⁴Maman Abdurahman dan Sambas Ali Muhidin, *panduan praktis memahami penelitian* (Cet. I; Bandung: CV. Pustaka Setia, 2011), h. 45.

Kerangka berpikir

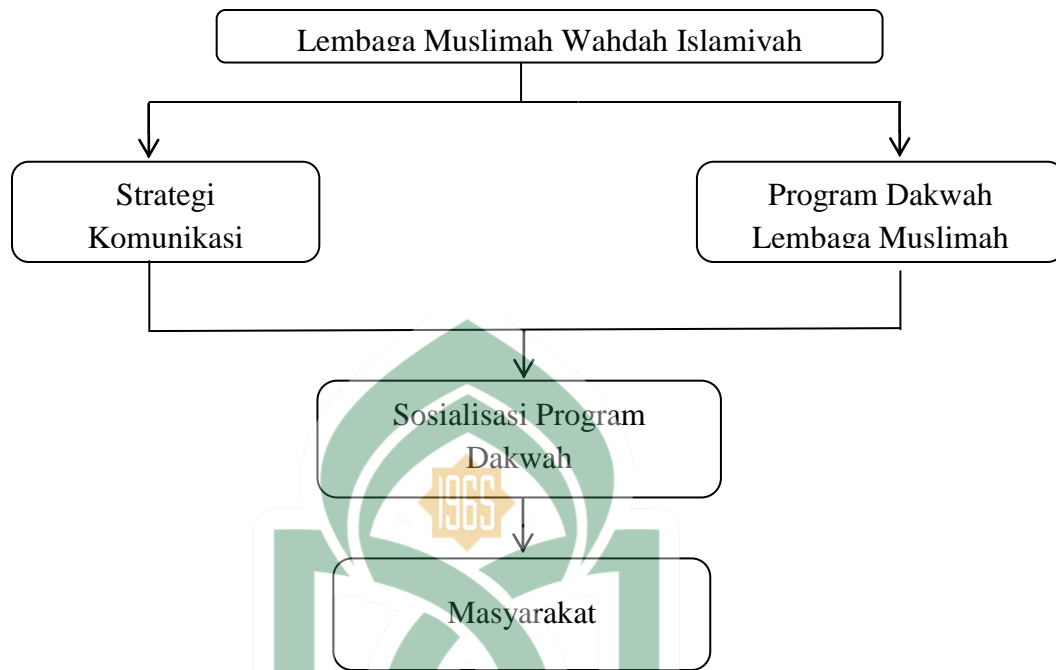

BAB III

METODOLOGI PENELITIAN

A. Jenis dan Lokasi Penelitian

1. Jenis Penelitian

Penelitian ini peneliti menggunakan pendekatan deskriptif kualitatif. Penelitian deskriptif kualitatif, deskriptif yaitu suatu rumusan masalah yang memandu penelitian untuk mengeksplorasi atau memotret situasi sosial yang akan diteliti secara menyeluruh, luas dan mendalam, dalam penelitian ini peneliti akan melakukan penelitian terkait strategi komunikasi dan program dakwah yang diterapkan oleh Lembaga Muslimah Wahdah Islamiyah. Penelitian kualitatif, ialah suatu penelitian konseptual yang menjadikan manusia sebagai instrumen, dan disesuaikan dengan situasi yang wajar dalam kaitannya dengan mengumpulkan data yang pada umumnya bersifat kualitatif.¹

Metode penelitian kualitatif adalah metode penelitian berdasarkan pada filsafat yang memandang realitas sosial sebagai sesuatu yang utuh, kompleks, penuh makna, dinamis dan hubungan gejala yang bersifat interaktif. Penelitian dilakukan pada objek yang alamiah artinya objek yang berkembang apa adanya, tidak dimanipulasi oleh peneliti dan kehadiran peneliti tidak mempengaruhi objek penelitian.²

Menurut Bogdan dan Taylor yang dikutip oleh Muh. Nurhidayat Said mendefinisikan metodologi kualitatif sebagai penelitian yang menghasilkan data

¹Lexi J. Moleong, *Metodelogi Penelitian Kualitatif*, (Bandung Rosdakarya, 2001), h. 3

²Sitti Mania, *Metodologi Penelitian Pendidikan dan social* (Alauddin University Press, 2013), h. 38.

deskriptif berupa kata-kata tertulis atau lisan dari orang-orang dan perilaku yang dapat diamati. Pendekatan ini diarahkan pada latar individu tersebut secara holistik atau utuh. (utuh).³ dengan demikian, jenis penelitian ini adalah penelitian kualitatif dalam menggambarkan strategi komunikasi Lembaga Muslimah Wahdah Islamiyah dalam mensosialisasikan program dakwah di kota makassar dengan menggunakan teknik pengumpulan data secara observasi, wawancara, dan dokumentasi.

2. Lokasi Penelitian

Penentuan Menurut Moleong, lokasi penelitian merupakan tempat dimana peneliti memperoleh data-data penelitian yang akurat terutama dalam menangkap fenomena atau peristiwa yang sebenarnya terjadi dari obyek yang diteliti. Dalam lokasi penelitian, terdapat unit analisis yang tentunya berkaitan dengan fokus atau komponen yang akan diteliti. Unit analisis dalam suatu penelitian dapat berupa individu, kelompok, organisasi, benda dan waktu tertentu sesuai dengan fokus permasalahannya. Jika berupa lembaga atau organisasi, biasanya unit analisis hanya dalam skala kecil dan terbatas.⁴

Mempertimbangkan hal diatas dan untuk membatasi penelitian, maka lokasi penelitian dan unit analisis dalam penelitian ini ditentukan secara sengaja (*purposive*) di kota Makassar pada Lembaga Muslimah Wahdah Islamiyah terhadap pembinaan akhlak anggota pada lokasi tersebut. Yang menjadi narasumber pada penelitian ini adalah beberapa orang yang dianggap berkompeten dan memiliki ilmu pengetahuan tentang objek yang akan diteliti tidak lain yaitu pelaku dakwah dan penerima dakwah itu sendiri.

³Muh Nurhidayat Said, *Metode Penelitian Dakwah*, (Cet 1; Makassar Alauddin University Press, 2013), h. 60.

⁴Maleong, *Metodologi Penelitian Kualitatif*, (Bandung: PT. Remaja Rosdakarya, 2013), h. 4.

B. Pendekatan Penelitian

Pendekatan diartikan sebagai suatu upaya dalam melakukan kegiatan penelitian untuk mengadakan hubungan-hubungan dengan gejala atau fenomena yang akan diteliti.⁵ Pendekatan yang dimaksud adalah suatu disiplin ilmu yang digunakan untuk memudahkan peneliti dalam memahami penelitian yang dilaksanakan. Pendekatan yang digunakan dalam penelitian terdapat dua perspektif, yaitu pendekatan metodologi dan pendekatan keilmuan.

1. Pendekatan Metodologi

Pendekatan penelitian dilihat dari perspektif metodologi yang digunakan dalam penelitian ini adalah pendekatan kualitatif, penelitian kualitatif yaitu, penelitian yang tidak menggunakan perhitungan⁶ Atau diistilahkan dengan penelitian ilmiah yang menekankan pada karakter alamiah sumber data. Sedangkan penelitian kualitatif menurut Sukmadinata yaitu suatu penelitian yang diajukan untuk mendeskripsikan dan menganalisis fenomena, peristiwa, aktivitas sosial, sikap, kepercayaan, persepsi, pemikiran orang secara individu maupun kelompok.⁷

Pendekatan kualitatif mencakup berbagai metodologi yang fokusnya menggunakan pendekatan interpretatif dan naturalistik terhadap pokok kajiannya (*subject of matter*). Oleh karena itu, dalam penggunaan pendekatan kualitatif, calon peneliti berusaha membentuk pengertian terhadap fenomena sesuai dengan makna yang lazim digunakan oleh subjek penelitian.⁸

⁵Sugiyono, *Metode Penelitian Kuantitatif, Kualitatif, R&D* (Cet. XXIV; Bandung: Alfabeta, 2016), h. 80

⁶Lexi J. Moleong, *Metodelogi Penelitian Kualitatif*, h. 2

⁷Nana Syaodih Sukmadinata, *Metode Penelitian Pendidikan*, (Bandung: Remaja Rosdakarya, 2007), h. 60

⁸Burhan Bungin, *Sosiologi Komunikasi: Teori, Paradigma, dan Diskursus Teknologi Komunikasi di Masyarakat*, (Jakarta: Kencana, 2006), h. 306-307

Menurut Raco, penelitian kualitatif seringkali disebut sebagai penelitian naturalistik, karena penelitiannya selalu dilakukan dalam keadaan yang alamiah, tanpa rekayasa atau diatur sebelumnya.⁹ Oleh karena itu berdasarkan atas asumsi tersebut dapat ditarik kesimpulan bahwa penelitian kualitatif adalah usaha dalam pemberian makna dan penafsiran terhadap kondisi alamiah yang sedang terjadi. Hal ini senada dengan pernyataan dari Gillham bahwa penelitian kualitatif adalah penelitian yang berfokus terutama pada jenis pembuktian yang akan memungkinkan untuk memahami makna dari apa yang sedang terjadi.¹⁰

Metode kualitatif ini merupakan prosedur penelitian yang menghasilkan data deskripsi berupa kata-kata tertulis atau lisan dan perilaku yang dapat diamati. Penelitian kualitatif bertujuan untuk menjelaskan kondisi dan fenomena sedalam dalamnya melalui pengumpulan data. Penelitian ini tidak mengutamakan besarnya populasi atau sampel sangat terbatas data sudah terkumpul mendalam dan bisa menjelaskan kondisi dan fenomena yang diteliti, maka tidak perlu mencari sapling lainnya. Karena yang ditekankan adalah kualitas data.¹¹

Studi yang menggunakan pendekatan kualitatif menggunakan khazanah dari fenomena empiris, seperti studi kasus, pengalaman pribadi, *life history*, wawancara, observasi, sejarah, interaksi sosial dan teks visual maupun konten pesan yang menggambarkan rutinitas dan problematika serta makna kehidupan individu.

⁹JR. Raco, *Metode Kualitatif: Jenis, Karakteristik dan Keunggulannya* dalam Adnan Mahdi dan Mujahidin, *Panduan Penelitian Praktis untuk Menyusun Skripsi, Tesis dan Disertasi* (Bandung: Alfabeta, 2014), h. 123

¹⁰Bill Gillham, *Case Study Research Methods* (London: Paston Pre Press Ltd, 2000), h. 10.

¹¹Sugiyono, *Memahami Penelitian Kualitatif* (Bandung: Alfabeta. 2001), h. 1.

2. Pendekatan Keilmuan

Pendekatan keilmuan disesuaikan dengan disiplin ilmu yang didalami, disoroti menurut bidang ilmu yang ditekuni, sehingga mungkin digunakan pendekatan: normatif, yuridis, psikologis, pedagogis dan edukatif, sosiologis, historis, antropologis, filosofis, humanistik, naturalis, komunikasi dan sebagainya.¹²

Pendekatan yang digunakan dalam penelitian ini adalah pendekatan dakwah dan komunikasi yang lebih menekankan pada aspek pemahaman secara mendalam terhadap sebuah fenomena yang terjadi ditinjau dari aspek model dakwah. Dengan pendekatan ini, hasil penelitian diharapkan akan memberikan pemahaman dan gambaran mengenai strategi komunikasi Lembaga Muslimah Wahdah Islamiyah dalam mensosialisasikan program dakwah kepada masyarakat di kota Makassar secara realistis, holistik dan terinci dalam perspektif dakwah dan komunikasi.

C. Sumber Data

Sumber data yang akan calon peneliti gunakan dalam penelitian ini bersumber dari dua jenis data, yaitu:

1. Sumber Data Primer

Sumber data primer dalam penelitian ini adalah para informan. Informan kunci dalam penelitian ini yaitu tim Humas Lembaga Muslimah Wahdah Islamiyah dan informan tambahan yaitu ketua dan anggota Lembaga Muslimah Wahdah Islamiyah dan beberapa kader lainnya dan figur yang memiliki pengaruh terhadap sosialisasi program dakwah. objek penelitian yaitu Lembaga Muslimah Wahdah Islamiyah. Adapun yang akan diwawancarai adalah anggota dari Lembaga Muslimah Wahdah

¹²Abdullah K, *Tahapan dan Langkah-Langkah Penelitian*, (Cet. I; Watampone: Lukman al Hakim Press, 2013), h. 27.

Islamiyah termasuk pelaku dakwah maupun penerima dakwah, dalam hal ini peneliti menentukan jumlah informan sebanyak 11 orang.

2. Sumber Data Sekunder

Sumber data sekunder yaitu data pendukung untuk menopang dalam kelancaran penulisan karya ilmiah ini sesuai dengan objek penelitian serta penelitian beberapa informasi yang berkompeten dan dokumentasi lainnya yang relevan dengan pembahasan yang dilakukan

Adapun sumber data sekunder adalah pustaka-pustaka yang memiliki relevansi dan bisa menunjang penelitian ini, yaitu dapat berupa buku, arsip, dokumen serta catatan-catatan yang berkaitan dengan penelitian. Selain itu pula peneliti juga menggunakan *library research* sebagai bahan tambahan dalam penelitian ini. Pengumpulan data menggunakan metode dokumentasi yaitu mengoleksi dan menyeleksi data-data tertulis baik berupa buku-buku, berbagai jurnal, surat kabar, ataupun artikel yang relevan dengan penelitian ini serta memanfaatkan fasilitas internet.¹³ Penggunaan *library research* diupayakan dapat membantu dalam menemukan hal-hal yang belum terjawab dan melengkapi hasil wawancara yang dilakukan sehingga semua pertanyaan di fokus masalah dapat terjawab dengan baik.

D. Metode Pengumpulan Data

Menurut Sugiyono Di dalam penelitian ini, calon peneliti menggunakan metode pengumpulan data sebagai berikut:

1. Observasi (Pengamatan)

Observasi adalah metode pengumpulan data yang kompleks karena melibatkan berbagai faktor dalam pelaksanaannya. Metode pengumpulan data

¹³Sugiyono, *Metode Penelitian Kualitatif dan R&D*, (Bandung: Alfabeta, 2008) h. 85

observasi tidak hanya mengukur sikap dari informan, namun juga dapat digunakan untuk merekam berbagai fenomena yang terjadi.¹⁴ Observasi juga merupakan pengamatan dan pencatatan yang sistematis terhadap gejala-gejala yang diteliti.⁶ Dalam penelitian ini penulis menggunakan teknik observasi non partisipasi yaitu penulis tidak terlibat langsung dalam Lembaga Muslimah Wahdah Islamiyah.

Metode penelitian ini digunakan untuk mengumpulkan data gambaran umum mengenai strategi komunikasi Lembaga Muslimah Wahdah Islamiyah di kota Makassar.

2. Wawancara (*Interview*)

Suatu teknik pengumpulan data yang ingin mengetahui dari informan secara mendalam. Yaitu suatu metode dalam penelitian yang bertujuan mengumpulkan keterangan secara lisan dari seorang informan secara langsung atau bertatap muka untuk menggali informasi dari informan. Wawancara itu dilakukan oleh dua belah pihak, yaitu pewawancara yang mengajukan pertanyaan dan narasumber yang memberikan jawaban atas pertanyaan. Adapun data yang diungkapkan dalam wawancara ini tentunya data yang bersifat valid terhadap peneliti.⁷

3. Dokumentasi

Untuk melengkapi penggunaan metode observasi dan wawancara dalam penelitian kualitatif, diperlukan studi dokumentasi. Hasil penelitian dari observasi atau wawancara akan lebih kredibel atau dapat dipercaya atau didukung oleh dokumentasi.

¹⁴Suharsimi Arikunto, *Prosedur Penelitian Suatu Pendekatan Praktik*, (Jakarta: Rineka Cipta: 2006), h. 229.

⁶Abuddin Nata, *Metodologi Studi Islam*, Edisi Revisi (Cet VIII; Jakarta: Rajawali Pers, 2011), h. 51.

⁷Husaini Usman Poernomo, *Metodologi Penelitian Sosial* (Jakarta: Bumi Aksara, 1996), h. 54.

Dokumentasi merupakan data-data pendukung lain melalui dokumen-dokumen penting seperti dokumen lembaga yang diteliti. Teknik dokumentasi berarti peneliti melakukan pencarian dan pengambilan segala informasi yang sifatnya teks menjelaskan dan menguraikan mengenai hubungannya dengan arah penelitian seperti foto dokumentasi.⁸ Jadi dokumentasi adalah hasil dari pencarian informasi yang dilakukan sebagai bukti penelitian baik berupa teks maupun foto dokumentasi.

E. Instrumen Penelitian

Kualitas sebuah hasil penelitian berangkat dari kualitas instrumen penelitian dan kualitas pengumpulan.⁹ Pengumpulan data pada prinsipnya merupakan langkah yang paling strategis dalam penelitian. Data merupakan perwujudan dari beberapa informasi yang sengaja dikaji dan dikumpulkan guna mendeskripsikan suatu peristiwa atau kegiatan lainnya. Data yang diperoleh melalui penelitian akan diolah menjadi suatu informasi yang merujuk pada hasil penelitian nantinya. Tanpa mengetahui teknik pengumpulan data, maka peneliti tidak akan mendapatkan data yang sesuai dengan penelitian. Oleh karena itu, dalam pengumpulan data dibutuhkan beberapa instrumen sebagai alat untuk mendapatkan data yang valid dan akurat.

Tolak ukur keberhasilan penelitian juga tergantung pada instrumen yang digunakan. Oleh karena itu, penelitian lapangan (*field research*) yang meliputi observasi dan wawancara dengan daftar pertanyaan yang telah disediakan, dibutuhkan kamera, alat perekam (*record*) dan alat tulis menulis berupa buku catatan dan pulpen.

⁸Husaini Usman Poernomo, *Metodologi Penelitian Sosial*, h. 55.

⁹Husaini Usman Poernomo, *Metodologi Penelitian Sosial*, h. 56.

F. Teknik Pengelolaan dan Analisis Data

Teknik pengolaaan data yang dimaksud adalah yang diperoleh kemudian dikumpulkan, diolah, dan dikerjakan serta dimanfaatkan sedemikian rupa dengan menggunakan metode deskriptif kualitatif. Peneliti akan melakukan pencatatan serta berupaya mengumpulkan informasi mengenai keadaan suatu gejala yang terjadi saat penelitian dilakukan.

Analisa data merupakan upaya untuk mencapai serta menata secara sistematis catatan hasil wawancara, observasi, dokumentasi, dan yang lainnya untuk meningkatkan pemahaman peneliti tentang kasus yang diteliti dan menjadikannya sebagai temuan bagi orang lain.¹⁰

Analisis data ialah proses pengorganisasian dan pengurutan data ke dalam pola, kategori serta satuan uraian dasar.¹⁵

Tujuan analisis data ialah untuk menyederhanakan data kedalam bentuk yang mudah dibaca serta dipahami. Metode yang digunakan ini ialah metode survei dengan pendekatan kualitatif, yang artinya setiap data terhimpun dapat dijelaskan dengan berbagai persepsi yang tidak menyimpang serta sesuai dengan judul penelitian. teknik pendekatan deskriptif kualitatif merupakan suatu proses yang menggambarkan keadaan sasaran sebenarnya, penelitian secara apa adanya, sejauh yang penulis dapatkan dari hasil observasi, wawancara, dan juga dokumentasi.¹⁶

¹⁰Sugiyono, *Metodologi Penelitian Kualitatif dan R&D* (Cet XX; Bandung: Alfabeta 2014), h. 222.

¹⁵Noen Muhajirin, *Metode Penelitian Kualitatif* (Yogyakarta: Rake Sarasin, 1998), h.183.

¹⁶Lexy. J. Maleong, *Metodologi Penelitian Kualitatif*, h. 103.

Analisis deskriptif digunakan untuk menggambarkan atau mendeskripsikan populasi yang sedang diteliti. Analisis deskriptif dimaksudkan untuk memberikan data yang diamati agar bermakna dan komunikatif.¹⁷

Langkah-langkah analisis data yang digunakan dalam penelitian ini ialah:¹⁸

1. Reduksi Data

Reduksi data merupakan bentuk analisis yang menajamkan, menggolongkan, mengarahkan, membuang yang tidak perlu mengorganisasikan data dengan cara sedemikian rupa sehingga kesimpulan akhir dapat diambil. Calon peneliti mengelola data dengan bertolak dari teori untuk mendapatkan kejelasan pada masalah, baik data yang terdapat di lapangan ataupun yang terdapat pada kepustakaan. Data dikumpulkan dipilih secara efektif serta disesuaikan dengan permasalahan yang telah dirumuskan dalam penelitian. Kemudian dilakukan pengolahan dengan meneliti ulang.

2. *Data Display*/ Penyajian Data

Display data merupakan penyajian serta pengorganisasian data ke dalam satu bentuk tertentu sehingga terlihat sosoknya secara utuh. Dalam penyajian data dilakukan secara induktif, yang menguraikan setiap permasalahan dalam permasalahan penelitian dengan memaparkan secara langsung kemudian menjelaskan secara spesifik.

¹⁷Tjetjep Rohendy, *Analisis Data Kualitatif*, (Jakarta: UI Press, 1992), h.15

¹⁸Asep Saeful Muhtadi dan Agus Ahniad Safei. *Metode Penelitian Dakwah*, (Bandung Pustaka Setia, 2003), h. 107.

3. Analisis Perbandingan

Dalam teknik ini penulis mengkaji data yang telah diperoleh dari lapangan secara sistematis juga mendalam kemudian membandingkan data tersebut satu sama lain.

4. *Verification*/Penarikan kesimpulan

Langkah terakhir dalam menganalisis data kualitatif ialah penarikan kesimpulan dan verifikasi. Setiap kesimpulan awal masih kesimpulan sementara yang akan berubah bila diperoleh data baru dalam pengumpulan data berikutnya. Kesimpulan-kesimpulan yang diperoleh selama dilapangan.

Penarikan kesimpulan awal biasanya masih bersifat sementara, dan akan berubah bila tidak ditemukan bukti-bukti yang kuat pada tahap pengumpulan data berikutnya. Apabila kesimpulan yang dikemukakan pada tahap awal, didukung oleh bukti-bukti yang valid dan konsisten saat peneliti kembali ke lapangan, maka kesimpulan yang dikemukakan merupakan kesimpulan yang kredibel. Dengan demikian kesimpulan dalam penelitian kualitatif mungkin dapat menjawab rumusan masalah yang dirumuskan sejak awal, tetapi mungkin juga tidak. Karena seperti yang telah dikemukakan bahwa masalah dan rumusan masalah dalam penelitian kualitatif masih bersifat sementara dan akan berkembang setelah penelitian berada dilapangan.

Oleh karena itu, calon peneliti akan mencoba menarik kesimpulan setelah mengumpulkan data-data serta bukti-bukti yang relevan dan valid yang peneliti peroleh dari lapangan sebagai jawaban atas rumusan masalah yang telah dirumuskan sebelumnya.

G. Pengujian Keabsahan Data

Keabsahan data merupakan standar kebenaran suatu data hasil penelitian yang lebih menekankan pada data/informasi dari pada sikap dan jumlah orang. Pada dasarnya uji keabsahan data dalam sebuah penelitian, hanya ditekankan pada uji validasi dan reliabilitas. Adapun teknik keabsahan data dalam penelitian yaitu: Keabsahan data. Pemeriksaan terhadap keabsahan data pada dasarnya, selain digunakan untuk menyanggah balik yang dituduhkan kepada penelitian kualitatif yang mengatakan tidak ilmiah, juga merupakan sebagai unsur yang tidak terpisahkan dari tubuh pengetahuan penelitian kualitatif.

Keabsahan data dilakukan untuk membuktikan apakah penelitian yang dilakukan benar-benar merupakan penelitian ilmiah sekaligus untuk menguji data yang diperoleh. Uji keabsahan data dalam penelitian kualitatif meliputi uji credibility, transferability, dan confirmability. Agar data dalam penelitian kualitatif dapat dipertanggung jawabkan sebagai penelitian ilmiah perlu dilakukan uji keabsahan data. Adapun keabsahan data yang dapat dilaksanakan sebagai berikut:

1. Credibility uji

Uji credibility (kredibilitas) atau uji kepercayaan terhadap data hasil penelitian yang disajikan oleh peneliti agar hasil penelitian yang dilakukan tidak meragukan sebagai sebuah karya ilmiah. Perpanjangan pengamatan dapat meningkatkan kredibilitas/kepercayaan data. Dengan perpanjangan pengamatan berarti peneliti kembali kelapangan, melakukan pengamatan, wawancara lagi dengan sumber data yang ditemui maupun sumber data yang lebih baru.

Perpanjangan pengamatan berarti hubungan peneliti dengan sumber akan semakin terjalin, semakin akrab, semakin terbuka, saling timbul kepercayaan,

sehingga informasi yang diperoleh semakin banyak dan lengkap. Perpanjangan pengamatan untuk menguji kredibilitas data penelitian difokuskan pada pengujian data yang telah diperoleh. Data yang diperoleh setelah di cek kembali kelengkapan benar atau tidak, ada perubahan atau masih tetap. Setelah dicek kembali kelengkapan data yang diperoleh sudah dapat dipertanggung jawabkan/benar berarti kredibel, maka perpanjangan pengamatan perlu diakhiri.

2. Meningkatkan kecermatan dalam penelitian

Meningkatkan kecermatan atau ketekunan secara berkelanjutan maka kepastian data dan urutan kronologis peristiwa dapat dicatat atau direkam dengan baik, sistematis. Meni

ngkatkan kecermatan merupakan salah satu cara mengontrol/mengecek pekerjaan apakah data yang telah dikumpulkan, dibuat, disajikan sudah benar atau belum. Untuk meningkatkan ketekunan penelitian dapat dilakukan dengan cara membaca berbagai referensi, buku, hasil penelitian terdahulu dan dokumen-dokumen terkait dengan membandingkan hasil penelitian yang telah diperoleh dengan cara demikian, maka penelitian akan seakin cermat dalam membuat laporan yang pada akhirnya, laporan yang dibuat akan semakin berkualitas.

3. *Triangulasi*

William Wiersma (1986) mengatakan triangulasi dalam pengujian kredibilitas diartikan sebagai pengecekan data dari berbagai sumber dengan berbagai waktu. Dengan demikian terdapat triangulasi sumber, triangulasi tehnik pengumpulan data, dan waktu:

a. *Triangulasi Sumber*

Untuk menguji kredibilitas data dilakukan dengan cara mengecek data yang telah diperoleh melalui beberapa sumber. Data yang diperoleh dianalisis oleh peneliti sehingga menghasilkan sesuatu kesimpulan selanjutnya dimintakan kesepakatan (member check) dengan tiga sumber data.

b. *Triangulasi Teknik*

Untuk menguji kredibilitas data dilakukan dengan cara mengecek data kepada sumber yang sama dengan teknik yang berbeda. Misalnya untuk mengecek data yang bisa melalui wawancara, observasi, dokumentasi. Bila dengan teknik pengujian data kredibilitas data tersebut menghasilkan data yang berbeda, maka peneliti melakukan diskusi lebih lanjut kepada sumber data yang bersangkutan untuk memastikan data mana yang dianggap benar.

c. *Triangulasi Waktu*

Data yang dikumpulkan dengan teknik wawancara di pagi hari pada saat nara sumber masih segar akan memberikan data lebih valid sehingga lebih kredibel. Selanjutnya dapat dilakukan dengan pengecekan dengan wawancara, observasi atau teknik lain dalam waktu atau situasi berbeda. Bila hasil uji menghasilkan data yang berbeda maka dilakukan secara berulang-ulang sehingga sampai ditemukan kepastian datanya.

d. Analisis kasus negatif

Melakukan analisis kasus negatif berarti peneliti mencari data yang berbeda atau bahkan bertentangan dengan data yang telah ditemukan. Bila tidak ada lagi data yang berbeda atau bertentangan dengan temuan, berarti masih mendapatkan data-data

yang bertentangan dengan data yang ditemukan, peneliti mungkin akan mengubah temuannya.

e. Menggunakan bahan referensi

Yang dimaksud referensi adalah pendukung untuk membuktikan data yang ditemukan oleh peneliti. Dalam laporan penelitian sebaiknya data-data yang dikemukakan perlu dilengkapi dengan foto-foto atau dokumen autentik, sehingga menjadi lebih dapat dipercaya.

f. Mengadakan *membercheck*

Tujuan *member check* adalah untuk mengetahui seberapa jauh data yang diperoleh sesuai dengan apa yang diberikan oleh pemberi data. Jadi tujuan *membercheck* adalah agar informasi yang diperoleh dan akan digunakan dalam penulisan laporan sesuai dengan apa yang dimaksud sumber data atau informan.

2. *Transferebility*

Transferebility merupakan validitas eksternal dalam penelitian kualitatif. Validitas eksternal menunjukkan derajat ketepatan atau dapat diterapkannya hasil penelitian kepopulasi dimana sampel tersebut diambil). Pertanyaan yang berkaitan dengan nilai transfer sampai saat ini masih dapat diterapkan/dipakai dalam situasi lain. Bagi peneliti nilai transfer sangat bergantung pada si pemakai, sehingga ketika penelitian dapat digunakan dalam konteks yang berbeda disituasi sosial yang berbeda validitas nilai sehingga transfer masih dapat dipertanggung jawabkan.

3. *Dependality*

Reliabilitas atau penelitian yang dapat dipercaya, dengan kata lain beberapa percobaan yang dilakukan selalu mendapatkan hasil yang sama. Penelitian yang *dependality* atau reliabilitas adalah penelitian apabila penelitian yang dilakukan oleh

orang lain dengan proses penelitian yang sama akan memperoleh hasil yang sama pula. Pengujian dependability dilakukan dengan cara melakukan audit terhadap keseluruhan proses penelitian dengan cara auditor yang independen atau pembimbing yang independen mengaudit keseluruhan aktivitas yang dilakukan oleh peneliti dalam melakukan penelitian. Misalnya bisa dimulai ketika bagaimana peneliti mulai menentukan masalah, terjun lapangan, memilih sumber data, melaksanakan analisis data, melakukan uji keabsahan data, sampai pada pembuatan laporan hasil pengamatan.

4. *Confirmability*

Objektivitas pengujian kualitatif disebut juga dengan uji *confirmability* penelitian. Penelitian bisa dikatakan objektif apabila hasil penelitian telah disepakati oleh banyak orang. penelitian kualitatif uji *confirmability* berarti menguji hasil penelitian yang dikaitkan dengan proses yang telah dilakukan. Apabila hasil penelitian merupakan fungsi hasil penelitian yang dilakukan, maka penelitian tersebut telah memenuhi standar *confirmability*. Validitas atau keabsahan data adalah data yang tidak berbeda antara data yang diperoleh oleh peneliti dengan data yang terjadi sesungguhnya pada objek penelitian sehingga keabsahan data dapat dipertanggung jawabkan.

BAB IV
LEMBAGA MUSLIMAH WAHDAH ISLAMIYAH DALAM
MENSOSIALISASIKAN PROGRAM DAKWAH
MELALUI MEDIA SOSIAL DAN MEDIA
CETAK DI KOTA MAKASSAR

A. Gambaran Umum Lokasi dan Obyek Penelitian

1. Kota Makassar

Kota Makassar merupakan kota yang terletak di provinsi Sulawesi Selatan yang mempunyai posisi strategis karena berada dipersimpangan jalur lalu lintas dari arah selatan dan utara dalam provinsi di Sulawesi, dari wilayah kawasan barat ke kawasan wilayah timur Indonesia dan dari wilayah kawasan utara ke wilayah kawasan selatan Indonesia.

Kota Makassar sangat strategis khususnya di kawasan timur Indonesia. Sehingga sejak zaman penjajahan belanda daerah ini sangat diperhitungkan. Tak heran masyarakat Makassar sejak zaman awal kemerdekaan telah mampu berkiprah dikancah nasional khususnya dalam ikut mewujudkan dan merealisasikan kemerdekaan Negara Kesatuan Republik Indonesia. Di antara tokoh Makassar Sulawesi Selatan yang paling dikenal oleh mayoritas masyarakat Indonesia saat ini secara nasional bahkan internasional adalah Sultan Hasanuddin (1921-1965) yang diberi gelar ayam jantan dari timur, Kahar Muzakkar (1921-1965), dan salah seorang ulama besar bernama Syaikh Yusuf Al-Makassari (1037-1111/1962-1999).¹

¹Azyumardi Azra, *Jaringan Ulama Timur Tengah dan Kepulauan Nusantara Abad XVIII: Melacak Akar-akar Pembaharuan Pemikiran Islam di Indonesia*, (Cet, IV; Jakarta: Mizan, 1998), h.211

a. Kondisi Geografis

Kota Makassar merupakan daerah pantai yang datar dengan kemiringan 0-5 derajat ke arah barat, diapit dua muara sungai yakni Sungai Tallo yang bermuara di bagian utara Kota dan Sungai Jeneberang yang bermuara di Selatan. Luas wilayah Kota Makassar seluruhnya berjumlah kurang lebih 175,77 km² daratan dan termasuk 11 pulau di selat Makassar ditambah perairan kurang lebih 100 km². Jumlah kecamatan di Kota Makassar sebanyak 15 kecamatan dan memiliki 153 kelurahan. Di antara kecamatan tersebut, ada tujuh kecamatan yang berbatasan langsung dengan pantai yaitu kecamatan Tamalate, Mariso, Wajo, Ujung Tanah, Tallo, Tamalanrea dan Biringkanaya.²

Secara geografis kota Makassar terletak antara 119°24'38 Bujur Timur dan 5°8'6'19" Lintang Selatan yang berbatasan sebelah Utara dengan kabupaten Maros, sebelah Timur kabupaten Maros, sebelah selatan kabupaten Gowa dan sebelah Barat dengan Selat Makassar. Kota Makassar merupakan kota terbesar keempat di Indonesia dan terbesar di kawasan Indonesia Timur.

b. Kondisi Demografis

Jumlah penduduk Kota Makassar pada tahun 2021 yaitu 1.427.619 jiwa, yaitu terdiri dari 711.006 laki-laki dan 716.613 jiwa perempuan. Dari jumlah tersebut kecamatan Biringkanaya merupakan kecamatan dengan jumlah penduduk terbanyak yaitu 210.076 jiwa, sedangkan kecamatan Kepulauan Sangkarang merupakan desa yang paling sedikit jumlah penduduknya yaitu 14.187 jiwa. Untuk Lebih Jelasnya Jumlah Penduduk kota Makassar dapat dilihat pada tabel berikut:

²Pemerintah Kota (PEMKOT) Makassar , “Profil Kota Makassar”, *Situs Resmi PEMKOT Makassar*, [http:// makassarkota.go.id](http://makassarkota.go.id) (16 September 2017).

Tabel 4.1 Jumlah penduduk menurut kecamatan dan jenis kelamin se kota

Makassar tahun 2022.

No.	Nama Kecamatan	Jenis Kelamin		
		Laki-Laki	Perempuan	Jumlah
1	Mariso	28.903	28.691	57.594
2	Mamajang	27.520	28.536	56.056
3	Tamalate	90.757	90.776	181.533
4	Rappocini	70.802	73.817	144.619
5	Makassar	40.699	41.443	82.142
6	Ujung Pandang	11.895	12.631	24.526
7	Wajo	15.002	15.031	30.033
8	Bontoala	27.339	27.763	55.102
9	Ujung Tanah	17.995	17.952	35.947
10	Kepulauan Sangkarang	7.051	7.136	14.187
11	Tallo	73.289	72.111	145.400
12	Panakkukang	69.693	69.942	139.635
13	Manggala	73.649	73.900	147.549
14	Biringkanaya	104.997	105.079	210.076
15	Tamalanrea	51.415	51.805	103.220
Total		711.006	716.613	1.427.619

Sumber: Badan Pusat Statistik Kota Makassar.³³Profil Kota Makassar dalam Angka 2022.

2. Lembaga Muslimah Wahdah Islamiyah Kota Makassar

a. Sejarah Lahirnya Lembaga Muslimah Wahdah Islamiyah

Wahdah Islamiyah merupakan organisasi Islam lokal yang berkembang diawali dari dinamika yang berkenaan dengan nilai, ideologi atau politik tentang asas tunggal atau pancasila. Ormas Wahdah Islamiyah didirikan di Makassar pada tanggal 1 Shafar 1422 Hijriah bertepatan dengan 14 April 2002. Keberadaan Wahdah Islamiyah diketahui dan didukung penuh oleh pemerintah pusat hingga daerah yang ditandai dengan keluarnya surat keterangan terdaftar pada kantor kesatuan bangsa kota Makassar No. 220/1092-1/KKB/2002 tanggal 26 Agustus 2002, surat keterangan terdaftar pada badan kesatuan bangsa provinsi Sulawesi Selatan No. 220/3709-1/BKS, dan surat tanda terima keberadaan organisasi pada Direktorat Hubungan Kelembagaan Politik Ditjen Kesatuan Bangsa Depeloper di Jakarta No. 148/D.1/IX/2002.⁴

Perubahan status menjadi ormas merupakan strategi Wahdah Islamiyah untuk dapat berkembang di berbagai daerah dan sesuai dengan visinya tahun 2015 sudah dapat terbentuk cabang di seluruh kota besar di Indonesia. sejauh ini Wahdah Islamiyah sangat berperan aktif pada kegiatan pendidikan dan dakwah.

Kewajiban beramar *ma'ruf nahi mungkar* itu bukan hanya menjadi tanggung jawab orang laki-laki saja, tetapi juga mencakup wanita, sebagaimana firman Allah swt. dalam QS. At-Taubah/9:71

وَالْمُؤْمِنُونَ وَالْمُؤْمِنَاتُ بَعْضُهُمْ أَوْلِيَاءُ بَعْضٍ يَأْمُرُونَ بِالْمَعْرُوفِ وَيَنْهَوْنَ عَنِ الْمُنْكَرِ
وَيُقِيمُونَ الصَّلَاةَ وَيُؤْتُونَ الزَّكَاةَ وَيُطِيعُونَ اللَّهَ وَرَسُولَهُ أُولَئِكَ سَيَرْحَمُهُمُ اللَّهُ إِنَّ اللَّهَ
عَزِيزٌ حَكِيمٌ .

⁴Israyanti, "Peran Publik Perempuan Wahdah Islamiyah Ditinjau Dari Hukum Islam Dan Gender", *Tesis* (Gowa, Universitas Islam Negeri Alauddin Makassar, 2017). h. 20-25.

Terjemahnya:

Orang-orang mukmin, laki-laki dan perempuan, sebagian mereka menjadi penolong bagi sebagian yang lain. Mereka menyuruh (berbuat) makruf dan mencegah (berbuat) mungkar, menegakkan salat, menunaikan zakat, dan taat kepada Allah dan Rasul-Nya. Mereka akan diberi rahmat oleh Allah. Sesungguhnya Allah Maha Perkasa lagi Maha Bijaksana.

Hal inilah yang menjadi landasan utama terbentuknya Lembaga Muslimah Wahdah Islamiyah. Dengan kewajiban sosial yang besar tersebut, kewajiban *amar ma'ruf nahi munkar*, Islam telah memberikan kedudukan sosial yang tinggi kepada wanita. Dalam menjalankan tugas *amar ma'ruf nahi munkar* ini pada hakikatnya merupakan kehormatan, dengan demikian wanita muslimah tidak boleh keluar dari garis-garis besar fitrah kewanitaannya, sebaliknya dia harus berada di dalam wilayah dan spesifikasinya sendiri, dia dapat mencegah kemunkaran yang tidak sedikit menimpa kaum wanita, dan mencegahnya dengan cara yang baik, penuh hikmah dan kelembutan serta sikap yang bijak.

Pemberian nasihat dan penyampaian *amar ma'ruf nahi munkar* oleh wanita secara terang-terangan di tengah kaum wanita akan dapat meluruskan berbagai hal dan memperbaiki kondisi yang dialami oleh sebagian wanita yang menyimpang dari petunjuk dan hikmah Islam. Baik itu berupa tradisi dan kebiasaan. Dalam melakukan perbaikan dan menerangkan pandangan Islam terhadap tradisi dan kebiasaan buruk tersebut, dia persembahkan kepada masyarakatnya suatu tidakan yang terbaik, hingga akhirnya dia bisa menjadi wanita pilihan.

Menurut konsep Islam, tugas, peran, dan tanggung jawab perempuan dan laki-laki baik dalam keluarga atau ruang domestik maupun di masyarakat atau ruang publik didasarkan pada wahyu Allah, dan tidak semuanya merupakan produk budaya. Karena berdasarkan pada wahyu, maka konsep Islam tentang pembagian peran laki-laki dan perempuan itu bersifat abadi, lintas zaman dan lintas budaya.

Misi Wahdah Islamiyah di antaranya, menggerakkan syiar Islam dan menyebarluaskan pemahaman Islam yang benar. Kedua, membangun persatuan umat dan ukhuwah islamiyah yang dilandasi semangat *ta'awun* kerjasama dan *tanashub* saling menasehati. Ketiga, mewujudkan instansi atau lembaga pendidikan dan ekonomi yang Islami dan berkualitas. Keempat, membentuk generasi Islam yang terbimbing oleh ajaran agama dan menjadi pelopor pada berbagai bidang untuk kemajuan kehidupan umat dan bangsa.

Pimpinan pusat Wahdah Islamiyah Makassar menetapkan Lembaga Muslimah pusat sebagai pusat koordinasi, konsultasi dan komunikasi bagi lembaga Muslimah cabang dan forum muslimah di daerah Makassar. Membuat hubungan kerja tersebut semakin jelas dan efektif.

Lembaga Muslimah Pusat Wahdah Islamiyah Makassar memiliki program kerja secara umum: pembinaan dan pengembangan lembaga muslimah cabang dan forum muslimah tingkat daerah di Makassar, melancarkan kegiatan dakwah Islam ditingkat pusat maupun di daerah: *Daurah* atau kursus keislaman dan pesantren kilat dengan materi dasar keislaman seperti ibadah, aqidah, Islamiyah, akhlak, dll. Pembinaan dan pengembangan Majelis Taklim se Indonesia. Membimbing perempuan-perempuan yang tinggal dilingkungan yang minim kesadaran agamanya.

Perempuan Wahdah Islamiyah berperan aktif membenahi moral bangsa. Membentuk kepribadian generasi penerus bangsa, agar menjadi insan bermanfaat. Memperkuat peran perempuan dalam mendidik generasi penerus bangsa.

Wahdah Islamiyah berkomitmen meningkatkan kualitas ibu dan perempuan secara umum. Berkomitmen meningkatkan kualitas ibu dan perempuan secara umum. Perempuan Wahdah Islamiyah telah 20 tahun berdakwah dalam bidang sosial dan

keluarga. Kadernya banyak menyebarluaskan strategi mendidik keluarga, kemudian bagaimana mengasuh dan membentuk kepribadian anak sebagai generasi penerus bangsa.

Perempuan Wahdah Islamiyah memiliki kegiatan belajar Islam Intensif atau yang disebut dengan sebutan Tarbiyah para kader mengikuti tarbiyah setiap pekan dan menghadiri kegiatan keilmuan beberapa kali dalam sebulan melalui kegiatan pengajian dan tarbiyah rutin untuk menciptakan kader yang berkualifikasi Dai dan terlibat aktif dalam kegiatan dakwah Wahdah Islamiyah dan siap untuk dilibatkan dalam aktivisme Wahdah Islamiyah untuk segala bidang.

Perempuan Wahdah Islamiyah menjalani peran kepemimpinannya dalam scope tertentu, menjadi ketua lembaga tertentu yang ada di masyarakat atau komunitas yang didalamnya terdapat kaum perempuan saja karena tidak ingin bercampur baur dengan kaum laiki-laki dan akan menghindarinya menurut kesanggupannya, tidak mencari-cari jalan untuk bercampur dengan laki-laki dan tidak mendorong orang lain untuk melakukannya.

b. Profil Lembaga Muslimah

Wahdah Islamiyah adalah bagian dari Dewan Pimpinan Pusat Wahdah Islamiyah.

Adapun Visi dari Lembaga Muslimah Wahdah Islamiyah yaitu: Wahdah Islamiyah sebagai ormas Islam yang eksis di Sulawesi Selatan dan seluruh ibukota provinsi di wilayah Indonesia.

Adapun misi Lembaga Muslimah adalah sebagai berikut:

- 1) Menegakkan syiar Islam dan menyebarkan pemahaman Islam yang benar.

- 2) Membangun persatuan umat dan ukhuwah Islamiyah yang dilandasi semangat *ta'awun* atau kerjasama dan *tanasuh* saling menasehati.
- 3) Mewujudkan Institusi atau lembaga pendidikan dan ekonomi yang islami dan berkualitas.
- 4) Membentuk generasi Islam yang *Rabbani* dan menjadi pelopor dalam berbagai bidang kehidupan

c. Program kerja Secara Umum

- 1) Pembinaan dan pengembangan LM Cabang dan Forum Muslimah di tingkat daerah.
- 2) Melancarkan kegiatan dakwah Islam ditingkat pusat maupun di daerah: Daurah atau kursus keislaman dan pesantren kilat dengan materi dasar keislaman ibadah, aqidah, Islamiyah, Akhlak dan lain-lain.
- 3) Pembinaan dan pengembangan Majelis Ta'lim se-Indonesia.
- 4) Materi dasar keislaman dan bekal-bekal kerumahtanggaan.
- 5) Melayani permintaan rutin.
- 6) Mengadakan berbagai pelatihan dan workshop.
- 7) Pendidikan Tajwid tingkat mahir.
- 8) Pendidikan Qur'an orang dewasa (PQOD)
- 9) Pendidikan bahasa Arab
- 10) Pelatihan kewirausahaan, Event Organizer, Baby Sitter, Jurnalistik.
- 11) Mengumpulkan dan menyalurkan infaq, shadaqah, zakat fitrah, zakat harta dan pundi amal untuk program keummatan.

Berdasarkan dari program kerja diatas penelitian ini hanya berfokus pada program dakwah Lembaga Muslimah yaitu kegiatan dakwah ditingkat daerah lebih

tepatnya pada Dewan Pimpinan Daerah Muslimah Wahdah Islamiyah Makassar. Seperti daurah, tarbiyah dan Majelis Taklim.

d. Kegiatan Dakwah Wahdah Islamiyah

1) Pembinaan Generasi Muda

Perhatian wahdah pada pembinaan generasi muda merupakan bagian integral dari desain gerakan ini mencipta kan sumber daya manusia demi kepentingan dakwah masa depan. Prototipe generasi muda yang diproduksi oleh wahdah adalah generasi muda dengan pemahaman nilai-nilai akidah dan tauhid yang benar. Dengan kebenaran memahami doktrin tauhid dan akidah Islam dengan sajalah yang akan membebaskan umat dan bangsa ini dari belenggu kehidupan global yang semakin mengokohkan hegernida kapitalis dengan budaya materialisme, konsumerisme, dan hedonisme.

2) Pencerahan umat melalui dakwah

Upaya peningkatan nilai keimanan dan ketakwaan dikalangan umat, Wahdah membentuk departemen khusus yang diberi tugas untuk melakukan pembinaan kepada umat. Departemen yang dimaksud adalah departemen dakwah dan kaderisasi. Departemen ini mencakup kegiatan dakwah dan kaderisasi dengan menangani kegiatan-kegiatan di antaranya sebagai berikut. Pertama, penanganan khutbah jum'at di masjid-masjid. Kedua, penanganan ta'lim syar'i. Ketiga, penanganan majelis ta'lim. Keempat, pembinaan kelompok kajian Islam.

3) Peran sosial keumatan wahdah

Upaya pengelolaan pendidikan, maka Wahdah membentuk departemen pendidikan. Lembaga pendidikan yang dimiliki oleh Wahdah mulai dari tingkatan taman kanak-kanak hingga perguruan tinggi. Lembaga pendidikan Wahdah antara

lain, pertama, taman kanak (TK). Kedua, sekolah dasar (SD). Ketiga, SLTP Islam terpadu Wahdah Islamiyah. Keempat, SMU Islam terpadu Wahdah Islamiyah. Kelima, pondok pesantren.⁵

4) Peran sosial dan kesehatan umat wahdah

Departemen sosial PP Wahdah mengelola beberapa lembaga sosial yang langsung menyentuh masyarakat seperti penanggulangan musibah (TPM) Wahdah Islamiyah. Lembaga sosial ini terbagi dalam dua divisi yaitu divisi penanggulangan kebakaran dan bencana alam., kemudian divisi penyelenggaraan jenazah yakni pelayanan ambulance, dan program sumbangan 3B (Baju Bekas Berkualitas).

Selain itu, juga terdapat departemen kesehatan dan lingkungan hidup. Departemen ini didukung tenaga medis profesional (Dokter umum, dokter spesialis, perawat, bidan, dan apoteker). Fasilitas-fasilitas yang dikelola oleh departemen kesehatan Wahdah Islamiyah adalah balai kesehatan ibu dan anak (BKIA). Lembaga kesehatan ini memberi pelayanan berupa persalinan, pemeriksaan kesehatan bagi ibu hamil, pemeriksaan umum kesehatan wanita, pelayanan KB sesuai syari'ah. Sedangkan pelayanan untuk anak meliputi, pemeriksaan umum kesehatan anak, imunisasi dan konsultasi gizi.⁶

5) Kegiatan di bidang ekonomi

Kegiatan Wahdah di bidang ekonomi dapat tergambar melalui departemen-departemen yang dimilikinya, di antaranya departemen pengembangan usaha

⁵Israyanti, "Peran Publik Perempuan Wahdah Islamiyah Ditinjau Dari Hukum Islam Dan Gender", *Tesis* (Gowa, Universitas Islam Negeri Alauddin Makassar, 2017). h. 25-32.

⁶Israyanti, "Peran Publik Perempuan Wahdah Islamiyah Ditinjau Dari Hukum Islam Dan Gender", *Tesis* (Gowa, Universitas Islam Negeri Alauddin Makassar, 2017). h. 25-32.

departemen ini merupakan penyangga ekonomi umat. Lembaga ini yang berfungsi sebagai wadah berpikir dan mengembangkan usaha baru yang layak.⁷

Manhaj Wahdah Islamiyah adalah sebuah organisasi massa (Ormas) Islam yang mendasarkan pemahaman dan amaliyahnya pada Al-Qur'an dan As Sunnah sesuai pemahaman As Salaf (Ahlus Sunnah Wal Jamaah) organisasi ini bergerak di bidang dakwah, pendidikan, sosial, muslimah, informasi kesehatan dan lingkungan hidup.

Muslimah wahdah islamiyah merupakan bagian dari lembaga kemuslimahan dewan pimpinan pusat wahdah islamiyah dengan program-program kegiatan dakwah, pendidikan, ekonomi, sosial dan kesehatan dibidang muslimah.

e. Struktur Kepengurusan Muslimah DPD Wahdah Islamiyah Makassar periode 2022-2026

Struktur organisasi sangat penting dan sangat berperan demi suksesnya kegiatan-kegiatan pada suatu lembaga. Adapun struktur organisasi Lembaga Muslimah Wahdah Islamiyah Kota Makassar :

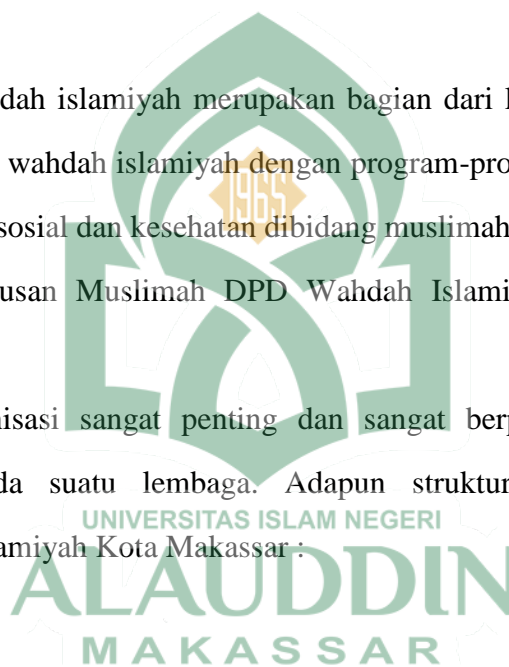

⁷Jurdi, Syarifuddin, *Sejarah Wahdah Islamiyah Sebuah Geliat Ormas Islam Di Era Transisi*, h. 56.

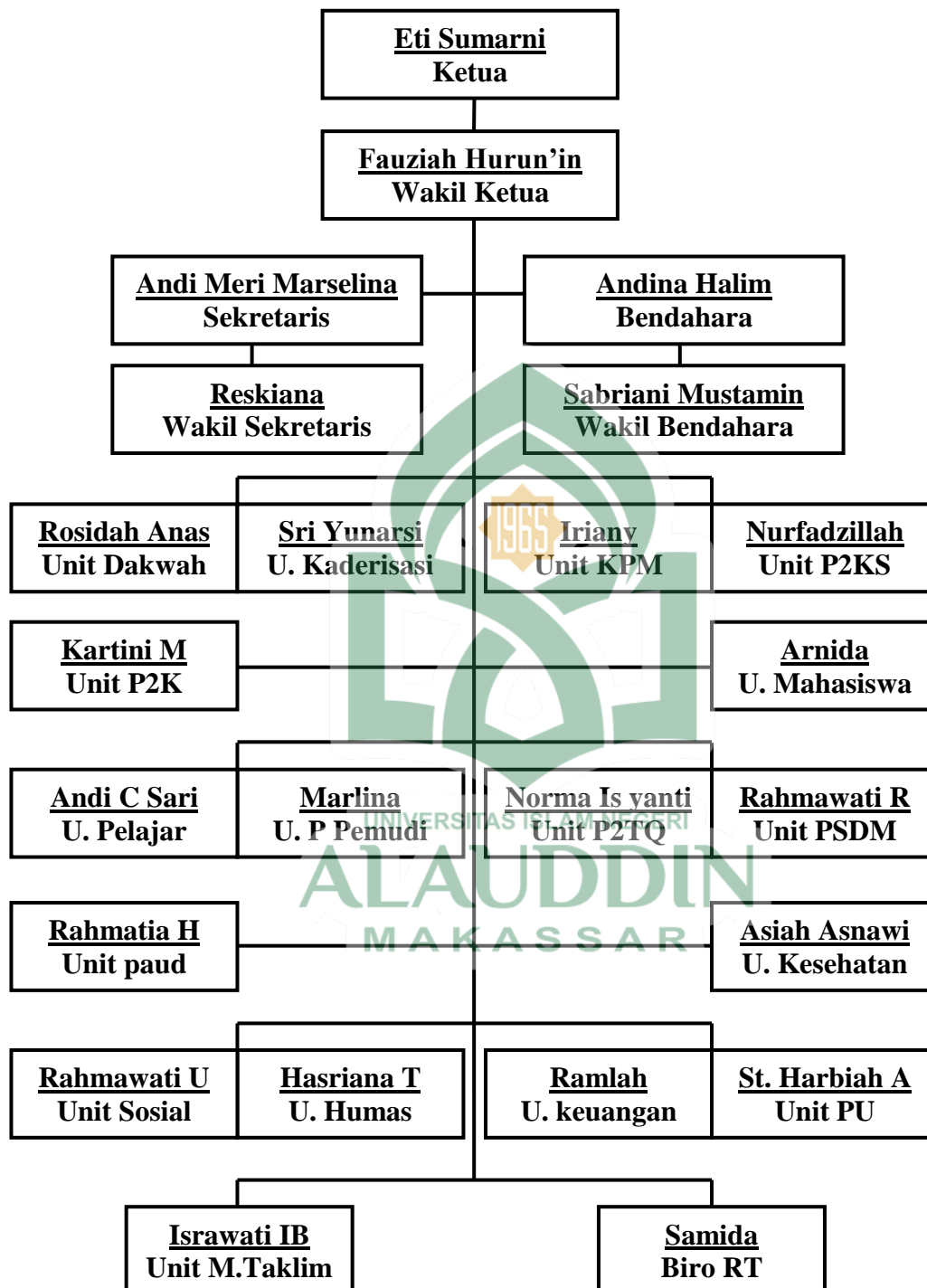

Uraian dari struktur organisasi pengurus Lembaga Muslimah Wahdah Islamiyah Kota Makassar adalah sebagai berikut:

- a. Ketua : Eti Sumarni
- b. Wakil Ketua : Fauziah Hurun'in
- c. Sekretaris : Andi Meri Marselina
- d. Bendahara : Andina Halim
- e. Wakil Sekretaris : Reskiana
- f. Wakil Bendahara : Sabriani Mustamin
- g. Unit Dakwah : Rosidah Anas
- h. Unit Kaderisasi : Sri Yunarsi
- i. Unit P2K : Kartini Mursalim
- j. Unit KPM : Iriany
- k. Unit P2KS : Nurfadzillah
- l. Unit P. Mahasiswa : Arnida
- m. Unit P. Pelajar : Andi Cempana Sari
- n. Unit P. Pemuda : Marlina
- o. Unit PAUD : Rahmatia Hawil
- p. Unit P2TQ : Norma Isyanti
- q. Unit PSDM : Rahmawati Rahim
- r. Unit Kesehatan : Asiah Asnawi
- s. Unit Sosial : Rahmawati Ukkas
- t. Unit Humas & Infokom : Hasriana Thamrin
- u. Unit Majelis Taklim : Israwaty IB
- v. Unit Keuangan : Ramlah



w. Unit PU : St. Hasbiah Abbas

x. Biro RT : Samida

Berdasarkan struktur organisasi di atas menggambarkan bahwa setiap unit kepengurusan memiliki penanggungjawab masing-masing. Struktur organisasi ini memang diperlukan untuk memberikan tugas sesuai dengan kedudukan dan kemampuan masing-masing anggotanya.

B. Lembaga Muslimah Wahdah Islamiyah dalam Mensosialisasikan Program Dakwah Melalui Media Sosial dan Media Cetak di Kota Makassar

Muslimah Wahdah Islamiyah merupakan salah satu kelompok keagamaan yang ada di kota Makassar. Kelompok ini memiliki tampilan simbol-simbol keagamaan yang khas dan berbeda dengan simbol-simbol budaya masyarakat setempat. Tampilan simbol-simbol budaya dan keagamaannya tidak menutup kemungkinan menimbulkan hambatan-hambatan sosial dan budaya dalam berinteraksi dengan masyarakat dilingkungannya.

Pesan-pesan dakwah yang disampaikan oleh para pengurus Wahdah Islamiyah bervariasi dengan menggunakan media sosial atau secara langsung yang sesuai dengan fenomena masyarakat yang sedang mengemuka, terutama yang berhubungan dengan perbaikan akhlak dan aqidah. Hal ini sejalan dengan apa yang dikatakan oleh pengurus pada unit Dakwah Lembaga Muslimah Wahdah Islamiyah.

Rosidah Anas mengatakan bahwa penyampaian informasi kepada masyarakat mampu memberikan sesuatu yang berbeda dengan yang lain sehingga mampu menarik perhatian calon kader. Pada Lembaga Muslimah Wahdah Islamiyah tentu saja harus memiliki pesan dakwah yang mampu megubah pola pikir objek dakwah

menjadi lebih baik dari sebelumnya. Pesan-pesan dakwah yang akan disampaikan tidak semata-mata untuk langsung memberikan ceramah tetapi harus melihat situasi dan kondisi objek dakwah terlebih dahulu agar pesan dakwah tersampaikan dan dapat diterima oleh objek dakwah atau mad'u.⁸

Para pengurus pada umumnya memfokuskan pesan-pesan dakwah pada persoalan-persoalan sederhana dalam kehidupan sehari-hari khalayak sasaran, dengan tujuan agar semua aktifitas sehari-hari bernilai ibadah. Sehingga secara perlahan terbangun akhlak yang baik.

Selain itu dalam proses komunikasi pesan-pesan yang disampaikan oleh komunikator, dalam hal ini pengurus yang berperan dalam menyampaikan informasi, bukan hanya tentang apa yang disampaikan, tetapi juga siapa yang menyampaikan artinya dalam proses komunikasi tersebut pengurus atau kader menunjukkan contoh yang baik bagi khalayak atau sasarannya.

Sosialisasi yang dilakukan oleh tim humas Lembaga Muslimah Wahdah Islamiyah biasanya disampaikan melalui penanggung jawab dari program tersebut dan semua orang cukup tau dengan adanya laporan dari sosialisasi yang telah dilakukan oleh Lembaga Muslimah Wahdah Islamiyah ini menjadi bukti bahwa kegiatan telah terlaksana. Ini tidak jauh berbeda dengan laporan pertanggung jawaban yaitu mengenai laporan-laporan kegiatan hal ini dapat menjadi bahan pertimbangan untuk merevisi atau meningkatkan program kegiatan yang akan dilakukan kedepannya.

Reskiana Mengatakan bahwa Lembaga Muslimah Wahdah Islamiyah mensosialisasi kegiatan yang telah direncanakan, dengan membuat kegiatan yang

⁸Rosidah Anas, Pengurus Unit Dakwah DPD Muslimah Wahdah Islamiyah Makassar, *Wawancara* di Kantor DPD Muslimah Wahdah Islamiyah Makassar Antang Kelurahan Manggala, 09 Desember 2022.

bermanfaat dengan mengajak kader-kader untuk melaksanakan tarbiyah, kajian pekanan, tabligh akbar, pengajian.⁹

Berdasarkan dari hasil wawancara di atas bahwa Lembaga Muslimah Wahdah Islamiyah mampu menghasilkan kader-kader berkualitas dengan rutin mengikuti kegiatan-kegiatan yang telah terprogramkan dalam rangkaian kegiatan berfaedah dunia dan akhirat.

Sriyunarsi mengatakan bahwa Lembaga Muslimah Wahdah Islamiyah telah menentukan atau menetapkan tim humas yang mensosialisasikan program dakwah kepada masyarakat. Hal ini memudahkan rencana program dakwah dalam organisasi dapat terealisasi dengan baik.¹⁰

Sebagai pengurus yang berkualitas. Realitas yang dihadapi bahwa sebagian besar pengurus yang berada dalam tim humas memiliki latar belakang keilmuan sesuai dengan peran yang dihadapi. namun tidak terlepas dari hal itu tentu tidak semua pengurus yang mempunyai latar belakang sama dengan tugas dan tanggung jawab yang diberikan, oleh karena itu untuk membangun kualitas kader maka dilakukan proses pembelajaran melalui pendidikan formal maupun non formal.

Eti Sumarni mengatakan bahwa pada setiap kader melakukan pembelajaran kepengurusan melalui menjadi panitia pada beberapa kegiatan dimana agar mereka dapat mengetahui jalannya sebuah organisasi. Hal ini dapat menambah wawasan bagi mereka dan dapat memudahkan pengurus memilih seseorang pada kepengurusan selanjutnya. Namun dalam pelaksanaan pembelajaran terjadi proses pembelajaran

⁹Resikiana, Wakil Sekretaris DPD Muslimah Wahdah Islamiyah Makassar, *Wawancara* di Kantor DPD Muslimah Wahdah Islamiyah Makassar, 13 Desember 2022.

¹⁰Sri Yunarsi Unit Kader Muslimah Wahdah Islamiyah Makassar, *Wawancara* di kantor DPD Muslimah Wahdah Islamiyah Makassar Antang Kelurahan Manggala, 09 Desember 2022.

yang berbeda-beda, terutama pada kelompok Muslimah Wahdah Islamiyah lebih menekankan pada bakat dan proses alamiah.¹¹

Kondisi khalayak atau sasaran dakwah sangat kompleks dengan perbedaan dan variasi latar belakang sosial, ekonomi dan budaya, pendidikan serta kondisi psikologis, hal ini merupakan tuntutan bagi Lembaga Muslimah Wahdah Islamiyah untuk mempersiapkan kader-kader yang berkualitas.

Wahdah Islamiyah mampu merangkul generasi muda dan memberikan warna lain di tengah-tengah arus budaya global. Tidak sedikit generasi muda yang menunjukkan kesadaran keagamaan dengan melibatkan diri pada kegiatan kajian, serta menampilkan sikap dan simbol-simbol keagamaan yang sekaligus mencirikan keanggotaan mereka pada komunitas Wahdah Islamiyah.

Rosidah Anas mengatakan bahwa tujuan Lembaga Muslimah Wahdah Islamiyah terbilang sangat bagus dapat dirasakan dengan berjalannya waktu program dakwah Wahdah Islamiyah meningkat. Banyaknya Murabbiyah *halaqah* tarbiyah dan Majelis Taklim yang dibina oleh lembaga Muslimah Wahdah Islamiyah.¹²

Hasil wawancara di atas dapat disimpulkan bahwa dalam tahap strategi untuk mencari fakta dan permasalahan yang ada dengan strategi komunikasi yang dilakukan berjalan cukup efektif dengan adanya umpan balik dapat dilihat pada masyarakat dengan banyaknya peserta atau jamaah yang mengikuti program dakwah yang disosialisasikan oleh Lembaga Muslimah Wahdah Islamiyah.

¹¹Eti Sumarni, Ketua DPD Muslimah Wahdah Islamiyah Makassar, *Wawancara* di kantor DPD Muslimah Wahdah Islamiyah Makassar Antang Kelurahan Manggala, 09 Desember 2022.

¹²Rosidah Anas, Pengurus Unit Dakwah DPD Muslimah Wahdah Islamiyah Makassar, *Wawancara* di kantor DPD Muslimah Wahdah Islamiyah Makassar Jl. Antang raya Kecamatan Manggala. 09 Desember 2022.

Adapun bentuk dalam mensosialisasikan program dakwah dalam media sosial. Lembaga Muslimah Wahdah Islamiyah menggunakan Vidio, Brosur Online, artikel berita selain itu Lembaga muslimah wahdah Islamiyah menggunakan media cetak seperti, pamflet brosur dan spanduk.

Muslimah Wahdah Islamiyah dalam memperbesar dan memperluas wilayah jaringan komunitasnya diasumsikan bahwa eksistensi dan peran sosial mereka sangat mungkin didukung oleh potensi internal kelompok yang kuat. Potensi internal yang dimaksud antara lain kemampuan berdakwah dengan strategi yang handal dan jaringan komunikasi yang kuat dan luas.

Lembaga Muslimah Wahdah Islamiyah memerlukan tenaga spesialis yang berfungsi untuk menangani masalah-masalah komunikasi seperti keperluan sosialisasi atau kegiatan kerjasama dengan pemangku kepentingan lainnya. Hal ini bertujuan untuk mencari fakta atau permasalahan yang terjadi untuk dijadikan bahan rumusan membuat strategi komunikasi yang akan dilakukan oleh Lembaga Muslimah Wahdah Islamiyah. Adapun yang dimaksud adalah menentukan tim humas yang bertanggung jawab untuk melakukan sosialisasi atau penyebaran informasi.

Eti Sumarni mengatakan bahwa sebenarnya pada Lembaga Muslimah Wahdah Islamiyah terkait dengan sosialisasi atau pemberian informasi tentang program dakwah seperti tabligh akbar, tarbiah, pengajian dilakukan oleh tim humas atau diskominfo yang dibentuk oleh dewan perwakilan pusat Muslimah Wahdah Islamiyah.¹³

Hasil wawancara diatas dapat dipahami bahwa sosialisasi yang dilakukan Lembaga Muslimah Wahdah Islamiyah memberikan informasi tentang program

¹³Eti Sumarni, Ketua DPD Muslimah Wahdah Islamiyah Makassar, *Wawancara* di kantor DPD Muslimah Wahdah Islamiyah Makassar Antang Kelurahan Manggala, 09 Desember 2022.

dakwah seperti tabligh akbar dilakukan setiap bulan, tarbiah dilakukan sekali dalam sepekan, pengajian dilakukan sepekan sekali, yang dilaksanakan oleh anggota muslimah wahdah Islamiyah.

Keberadaan tim humas menjadi salah satu hal yang mempermudah jalannya suatu penelitian di mana sebelum mereka mensosialisasikan atau melakukan suatu program dakwah mereka terlebih dahulu mengetahui permasalahan apa atau permasalahan terbaru dari masyarakat.

Suatu permasalahan dalam proses organisasi sebaiknya diketahui agar program yang dijalankan dapat dilaksanakan dengan baik, tentu dengan menerapkan strategi dengan baik. Adapun strategi komunikasi Lembaga Muslimah Wahdah Islamiyah dalam mensosialisasikan program dakwah di kota Makassar adalah sebagai berikut:

1. Media Sosial

Media sosial merupakan sebuah media online di mana para penggunanya bisa dengan mudah untuk berinteraksi. Media sosial mengajak siapa saja yang tertarik untuk berpartisipasi dengan memberi kontribusi dalam waktu yang cepat dan tak terbatas. Istilah media sosial tersusun dari dua kata, yaitu media dan sosial. Media berarti anak komunikasi, sedangkan kata sosial diartikan sebagai kenyataan sosial bahwa setiap individu melakukan aksi yang memberikan kontribusi kepada masyarakat. Jadi media sosial merupakan alat komunikasi yang digunakan oleh pengguna dalam proses sosial.

Lembaga Muslimah Wahdah Islamiyah dalam mensosialisasikan program dakwahnya melalui sosial media, karena menurut mereka media sosial lebih mudah digunakan dengan alasan pesannya cepat sampai kepada masyarakat, masyarakat tau

program dakwah yang dilakukan, masyarakat paham dengan program dakwah yang disampaikan dan masyarakat ikut serta dalam kegiatan dakwah yang dilakukan Lembaga Muslimah Wahdah Islamiyah .

Eti Sumarni mengatakan bahwa dalam proses mensosialisasikan suatu program dakwah atau memberikan suatu informasi kegiatan kami melakukannya melalui media sosial seperti Facebook, Instagram WhatsApp, dan Youtube karena mudah dijangkau oleh semua khalayak yang mengaksesnya. Tujuan menyampaikan dakwah lewat media sosial agar masyarakat tau program dakwah yang dilakukan oleh Lembaga Muslimah Wahdah Islamiyah, Masyarakat paham dengan program dakwah yang disampaikan dan masyarakat ikut serta dalam program kegiatan dakwah.¹⁴

Berdasarkan hasil wawancara di atas dapat dipahami bahwa penyampaian informasi melalui media sosial lebih memudahkan khalayak untuk mengakses program dakwah wahdah Islamiyah pada media sosial baik lewat Facebook, Instagram, WhasApp dan Youtube yang bertujuan agar masyarakat tahu, paham dan ikut serta dalam kegiatan dakwah tergantung dari penggunaanya senang mengakses lewat aplikasi mana yang ia gunakan.

Media sosial sebagai aplikasi berbasis internet, diciptakan atas dasar ideologi dan teknologi Web yang pertama kali digunakan sebagai *platform* di mana konten dan aplikasi tidak lagi dibuat dan diterbitkan oleh individu, tetapi sebaliknya terus dimodifikasi oleh semua pengguna secara partisipatif dan kolaboratif biasanya digunakan untuk menggambarkan berbagai bentuk konten media yang tersedia untuk umum dan dibuat oleh pengguna akhir.

¹⁴Eti Sumarni, Ketua DPD Muslimah Wahdah Islamiyah Makassar, *Wawancara* di kantor DPD Musliah Wahdah Islamiyah Makassar Antang Kelurahan Manggala, 09 Desember 2022.

Adanya strategi penggunaan media sosial yang digunakan maka dapat dipastikan bahwa pesan yang disampaikan dapat tersalurkan dengan baik dan sesuai sasaran, hal ini agar informasi atau dakwah yang disampaikan bisa sampai kepada masyarakat dan mendapatkan *feedback* yang baik oleh khalayak.

Hijrayanti mengatakan bahwa dalam kegiatan sosialisasi atau pemberian informasi Lembaga Muslimah Wahdah Islamiyah memanfaatkan media sosial dimana hal-hal yang disampaikan dapat melalui pamflet atau story berupa video pada akun media sosial yang dapat membantu dan mempermudah jalannya suatu sosialisasi pada organisasi. Media sosial benar digunakan dengan baik oleh Lembaga Muslimah Wahdah Islamiyah dalam mensosialisasikan program dakwahnya yang di tandai dengan banyaknya kader-kader baru Wahdah Islamiyah.¹⁵

Penjelasan di atas dapat dipahami bahwa media sosial sangat berpengaruh dalam mensosialisasikan program dakwah karena mudah diakses oleh masyarakat luas dengan cara melihat video-video diberbagai akun media sosial, melihat banyak artikel yang lewat di beranda penggunanya. Menyampaikan dakwah lewat media sosial bertujuan agar masyarakat tahu tentang program kegiatan yang dilakukan oleh Lembaga Muslimah Wahdah Islamiyah mengenai kegiatan dakwahnya, masyarakat paham dengan program dakwahnya, dan masyarakat ikut serta dalam kegiatan dakwahnya.

Pengukuran efektifitas dari suatu proses komunikasi atau sosialisasi dapat diketahui dari tercapainya tujuan Lembaga Muslimah Wahdah Islamiyah, hal ini menjadi tahap awal yang menjadi keharusan untuk diperhatikan dalam tahap

¹⁵Hijrayanti, Pengurus Humas DPP Muslimah Wahdah Islamiyah Makassar, *Wawancara* di Kantor DPP Muslimah Wahdah Islamiyah Makassar. 26 Desember 2022.

penelitian. Dalam hal untuk mengetahui hasil apakah pesan tersampaikan atau tidak maka tentu dengan penerapan strategi komunikasi yang baik.

Media sosial merupakan sarana yang mudah untuk menyebarkan informasi, berkomunikasi, berinteraksi, dan berkerjasama, serta berbagi dengan orang lain, selain itu penggunaanya dengan mudah dapat berpartisipasi di dalamnya, dengan berbagi dan menciptakan pesan. Lembaga muslimah Wahdah Islamiyah dalam memanfaatkan sosial media mampu mempengaruhi masyarakat luas dengan menyebarkan informasi-informasi mengenai program dakwah.

Mensosialisasikan program dakwah di sosial media merupakan modifikasi lembaga dakwah wahdah Islamiyah untuk memersuasi khalayak dengan membuat konten-konten keagamaan di berbagai media sosial seperti Facebook, Instagram, WhatsApp dan Youtube. Kehadiran media sosial di tengah masyarakat kini telah memberikan manfaat yang sangat besar, terlebih lagi di era sekarang dengan teknologi yang canggih. Media sosial cukup membantu dalam menghapus jarak antar manusia dengan manusia lainnya, sehingga media sosial lebih efektif untuk digunakan karena tidak mengambil waktu lama dalam berkomunikasi dengan orang lain.

Ada enam kategori besar media sosial. media sosial, diantaranya, media jejaring sosial (*social networking*), jurnal online (*blog*), jurnal online sederhana atau microblog (*micro-blogging*), media berbagi (*media sharing*), penanda sosial (*social bookmarking*) dan media konten bersama atau wiki.¹⁶ Dari jenis media sosial tersebut berdasarkan kategorinya, dalam penelitian ini dibatasi, pada jenis media sosial yang

¹⁶Nasrullah, Rully, *Media Sosial Perspektif Komunikasi, Budaya dan Sosioteknologi*, h. 17

diteliti adalah dalam katagori sosial *networks*, yaitu diantaranya adalah sebagai berikut:

Berdasarkan hasil penelitian, adapun media sosial yang digunakan Lembaga Muslimah Wahdah Islamiyah yaitu diantaranya adalah sebagai berikut:

a. Facebook

Facebook merupakan salah satu aplikasi yang banyak digunakan oleh masyarakat umum yang mampu mengubah perilaku setiap individu baik positif ataupun negatif. Media sosial bukan sekedar hiburan, akan tetapi media sosial adalah tempat untuk meningkatkan tali slaturahmi dengan cara dakwah masa kini. Dalam penggunaan media sosial khalayak perlu berhati-hati karena banyak informasi hoax tersebar sehingga khalayak perlu mencari tahu informasi yang didapatnya.

Penyampaian informasi Lembaga Muslimah Wahdah Islamiyah dalam aplikasi facebook seperti membuat story mengenai dakwah Islam, mengupload gambar kegiatan keagamaan, megupload video ceramah yang bertujuan untuk mengingatkan umat manusia untuk kembali kejalan Allah swt. Tujuan Lembaga Muslimah Wahdah Islamiyah dalam menyampaikan dakwah melalui media sosial agar masyarakat tau mengenai program dakwahnya, masyarakat paham mengenai dakwah yang disampaikan, dan masyarakat ikut serta dalam kegiatan dakwah Lembaga Muslimah Wahdah Islamiyah.

Hijrayanti mengatakan bahwa media sosial yang digunakan oleh Lembaga Muslimah Wahdah Islamiyah salah satunya adalah Facebook, karena Facebook banyak digunakan oleh anak-anak, orang dewasa, orang tua yang dianggap lebih mudah dalam menyebar luaskan informasi keagamaan. Tentu ini dapat membantu jalannya sosialisasi dengan baik dan cepat tersebar di masyarakat luas yang bertujuan

agar masyarakat tahu mengenai kegiatan dakwah, mampu mengetahui kegiatan dakwah dan ikut serta dalam kegiatan dakwah Lembaga Muslimah Wahdah Islamiyah.¹⁷

Berdasarkan hasil wawancara di atas dapat dipahami bahwa media sosial dapat membantu Lembaga Muslimah Wahdah Islamiyah dalam menyebarkan informasi mengenai kegiatan-kegiatan keagamaan yang dilaksanakan di setiap tempat. Adanya media sosial membantu para dai dalam menyampaikan dakwahnya dengan cepat ke masyarakat baik dalam bentuk artikel, maupun video.

Eti Sumarni mengatakan bahwa Facebook sebagai jejaring sosial yang banyak digunakan oleh semua kalangan untuk mengakses segala bentuk informasi baik informasi tentang keluarga, teman, komunitas, dan orang lain baik dikenal maupun tidak dikenal. Adanya aplikasi ini membantu setiap lembaga untuk menyampaikan informasi dengan cepat mengenai kegiatan yang akan dilaksanakan sehingga ada persiapan untuk setiap individu yang ingin bergabung.

Berdasarkan hasil wawancara dapat dipahami bahwa Facebook dapat membantu lembaga Muslimah Wahdah Islamiyah dan lembaga-lembaga lainnya dalam menyebarkan informasi lebih cepat. Hal ini sangat menarik bagi masyarakat untuk menggunakan Facebook. Oleh karena itu tidak sedikit masyarakat menggunakan Facebook apalagi Facebook telah digunakan oleh semua kalangan baik anak-anak maupun orang tua.

Fauziah Hurun'in mengatakan bahwa facebook merupakan aplikasi yang paling banyak diminati oleh semua kaum baik muda maupun tua. Keberadaan facebook membantu masyarakat untuk mendapatkan informasi mengenai fenomena-

¹⁷Hijrayanti, Pengurus Unit Humas DPP Muslimah Wahdah Islamiyah Makassar, *Wawancara* di Kantor DPP Muslimah Wahdah Islamiyah Makassar 26 Desember 2022.

fenomena yang terjadi saat ini, membantu mendapatkan informasi mengenai ceramah agama, kegiatan tarbiyah, tabligh akbar, pengajian dan lain sebagainya yang di sebarkan oleh Lembaga Muslimah Wahdah Islamiyah melalui aplikasi Facebook.

Hasil penelitian diatas dapat dipahami bahwa facebook bukan hanya digunakan untuk memposting foto atau video liburan, hiburan tetapi bisa juga digunakan untuk menyampaikan informasi kegiatan yang dilakukan Lembaga Muslimah Wahdah Islamiyah seperti tabligh akbar, tarbiyah, pengajian dan lain sebagainya.

Ramlah mengatakan bahwa melalui situs jejaring Facebook, seseorang dapat mengunggah berbagai informasi mengenai dirinya sehingga dapat dilihat oleh pengguna lain. Tidak hanya itu, pengguna facebook dapat membuat kata-kata yang disebut dengan status mengenai berbagai hal. Lembaga Muslimah Wahdah Islamiyah menggunakan Facebook sebagai alat untuk mensosialisasikan program dakwah agar masyarakat tahu kegiatan dakwah yang dilakukan, masyarakat paham program kegiatan dakwah dan masyarakat ikut dalam kegiatan dakwah Lembaga Muslimah Wahdah Islamiyah.¹⁸

Hasil wawancara di atas dapat dipahami bahwa Facebook menjadi salah satu media sosial yang digunakan oleh Lembaga Muslimah Wahdah Islamiyah untuk mensosialisasikan kegiatan dakwah agar masyarakat tau mengenai program dakwahnya, masyarakat memahami kegiatan dakwahnya dan masyarakat mampu ikut serta dalam kegiatan dakwah Lembaga Muslimah Wahdah Islamiyah. Dengan penggunaan facebook masyarakat bisa mengshare postingan, berkomentar serta menyukai setiap postingan Lembaga Muslimah Wahdah Islamiyah.

¹⁸Ramlah, Anggota Muslimah Wahdah Islamiyah *Wawancara* di Jl. Antang Raya Kelurahan Manggala, 01 Februari 2023.

b. Instagram

Instagram digunakan oleh kebanyakan kaum milenial untuk memposting beberapa foto tentang kegiatan yang ia lakukan hari ini seperti foto liburan, foto makanan, sedangkan akun Lembaga Muslimah Wahdah Islamiyah mengunggah tentang kegiatan-kegiatan keagamaan seperti artikel mengenai dakwah, video ceramah yang bertujuan untuk menyadarkan umat manusia untuk kembali kejalan Allah swt.

Hijrayanti mengatakan bahwa, Instagram juga merupakan media sosial yang digunakan oleh Lembaga Muslimah Wahdah Islamiyah. Melihat perkembangan Instagram yang sangat diminati oleh kaum milenial, ini sangat baik menjadi wadah dalam menyebarkan informasi atau sosialisasi kepada kaum milenial dengan mengupload berbagai macam kegiatan keagamaan yang dilakukan oleh Lembaga Muslimah Wahdah Islamiyah tujuannya agar orang-orang tahu bagaimana program dakwahnya, orang-orang bisa memahami kegiatan dakwah yang dilakukannya dan orang-orang ikut serta dalam kegiatan dakwah yang dilakukan oleh Lembaga Muslimah Wahdah Islamiyah.¹⁹

Hasil wawancara diatas dapat dipahami bahwa untuk menyampaikan informasi keagamaan bukan hanya dilakukan secara langsung tetapi bisa dilakukan melalui media Instagram dengan menyebarkan foto atau video di reels akun Lembaga Muslimah Wahdah Islamiyah yang bertujuan agar kaum milenial tahu program dakwah yang disampaikan, paham dengan program kegiatan yang telah disampaikan dan ikut serta dalam kegiatan dakwah.

¹⁹Hijrayanti, Pengurus Unit Humas DPP Muslimah Wahdah Islamiyah Makassar, *Wawancara* di Kantor DPP Muslimah Wahdah Islamiyah Makassar, 26 Desember 2022

Instagram merupakan aplikasi yang dapat berbagi foto, dengan fungsi yang dimiliki maka penggunaanya dapat mengunggah foto, mengambil foto, mengedit foto, menambahkan filter digital foto menggunakan efek, memberi komentar pada foto, memberi judul foto, memberi lokasi foto, memberi tanda like pada foto, dan membagikan foto ke berbagai layanan jejaring sosial lainnya. Dan di Instagram juga terdapat beberapa fitur yang disediakan, dan fitur-fitur tersebut selalu dikembangkan seiring dengan kebutuhan penggunaanya, diantaranya yaitu pengikut atau *follower*.

Berdasarkan hal di atas dapat disimpulkan bahwa Lembaga Muslimah Wahdah Islamiyah menggunakan Instagram sebagai strategi dalam mensosialisasikan program dakwah terhadap kaum milenial, dengan mengunggah foto atau video mengenai dakwah Islam sehingga mampu memersuasi setiap individu yang melihatnya.

Eti mengatakan bahwa memberikan informasi dilakukan bukan hanya di aplikasi facebook tetapi di Instagram juga bisa memberikan informasi kepada penggunaanya mengenai kegiatan-kegiatan yang dilakukan Lembaga Muslimah Wahdah Islamiyah dengan membuat story di reels bagaimana tentang program atau kegiatan yang dilakukan agar lebih mudah tersampaikan kepada khalayak.²⁰

Berdasarkan hasil wawancara di atas dapat dipahami bahwa Instagram bukan hanya digunakan untuk memposting foto atau video mengenai liburan, hiburan tetapi Instagram juga bisa digunakan sebagai aplikasi untuk menyebarkan dakwah melalui foto atau video yang di unggah untuk menarik kader-kader baru.

²⁰Eti Sumarni, Ketua DPD Muslimah Wahdah Islamiyah Makassar, *Wawancara* di Kantor DPD Muslimah Wahdah Islamiyah Makassar Antang Kelurahan Manggala, 26 Desember 2022.

Sri Yunarsi mengatakan bahwa Instagram banyak digunakan oleh kaum milenial untuk memperlihatkan kepada dunia tentang kesehariannya, apa yang ia makan, kemana ia liburan yang membuat generasi lupa akan kewajiban sebagai umat Islam yang taat dengan perintah Allah swt. adanya aplikasi Instagram di manfaatkan oleh Lembaga Muslimah Wahdah Islamiyah untuk menyampaikan dakwah melalui tulisan-tulisan artikel maupun video ceramah yang di unggah yang bertujuan untuk mengubah pola pikir kaum milenial setelah melihat unggahan-unggahan Islami yang di sebarakan oleh Lembaga Muslimah Wahdah Islamiyah di akun Instagramnya yang bertujuan agar program dakwahnya tersampaikan ke masyarakat dengan cepat.²¹

Hasil wawancara di atas dapat di pahami bahwa Instagram digunakan oleh Lembaga Muslim Wahdah Islamiyah untuk memberikan pemahaman kepada kaum milenial mengenai kegiatan dakwah yang dilakukan dengan mengunggah tulisan-tulisan artikel dan video ceramah yang bisa mengubah pola pikir kaum milenial untuk menjadi sebaik-baik manusia yang diciptakan Allah swt.

Fauziah Hurun'in mengatakan bahwa menyebarkan informasi melalui media Instagram merupakan cara Lembaga Muslimah Wahdah Islamiyah untuk menyebarkan informasi kegiatan yang dilakukan mengenai kegiatan keagamaan seperti tabligh akbar, pengajian, tarbiyah dan hal-hal yang bersangkutan dengan kegiatan agama.²²

Hasil penelitian di atas dapat dipahami bahwa strategi yang digunakan Lembaga Muslimah Wahdah Islamiyah dengan memanfaatkan aplikasi Instagram

²¹Sri Yunarsi, Unit Kaderisasi Muslimah Wahdah Islamiyah Makassar, *Wawancara* di kantor DPD Muslimah Wahdah Islamiyah Makassar Antang Kelurahan Manggala, 09 Desember 2022.

²²Fauziah Hurun'in Wakil Ketua DPD Muslimah Wahdah Islamiyah Makassar, *Wawancara* di Kantor DPD Muslimah Wahdah Islamiyah Makassar Antang Kelurahan Manggala, 13 Desember 2022.

dengan mensosialisasikan program dakwah kepada pengguna Instagram yang bertujuan untuk mengubah perilaku menjadi lebih baik dari sebelumnya.

Ramlah mengatakan bahwa informasi kegiatan dakwah disampaikan melalui Instagram agar masyarakat tahu mengenai kegiatan dakwah yang dilakukan oleh Lembaga Muslimah Wahdah Islamiyah, masyarakat mampu memahami kegiatan dakwahnya dan masyarakat ikut dalam kegiatan dakwah yang dilakukan Lembaga Dakwah Islamiyah.²³

Hasil wawancara di atas dapat dipahami bahwa penyampaian informasi melalui media Instagram dilakukan dengan tujuan agar kaum milenial tahu kegiatan dakwah yang dilakukan Lembaga Muslimah Wahdah Islamiyah, paham dengan kegiatan dakwah yang disampaikan, dan ikut serta dalam kegiatan dakwah yang dilakukan oleh Lembaga Muslimah Wahdah Islamiyah.

c. WhatsApp

Menyampaikan informasi kepada setiap individu atau kelompok kini menjadi hal mudah dengan menggunakan aplikasi WhatsApp. Penggunaan WhatsApp di manfaatkan oleh semua orang dengan mengirim pesan singkat maupun sebuah platform, membuat sebuah group kader-kader muslimah Wahdah Islamiyah yang bertujuan untuk menyampaikan atau mensosialisasikan bagaimana kegiatan yang akan dilaksanakan oleh Lembaga Muslimah Wahdah Islamiyah.

Hasriani Thamrin mengatakan bahwa peran media WhatsApp sangat membantu dalam mensosialisasikan program kerja karna pada aplikasi WhatsApp bisa membuat group yang didalamnya terdapat kader-kader Lembaga Wahdah

²³Ramlah, Anggota Muslimah Wahdah Islamiyah *Wawancara* di Jl. Antang Raya Kelurahan Manggala, 01 Februari 2023.

Islamiyah yang dapat membagikan atau menyebarluaskan suatu informasi, melalui aplikasi pengiriman pesan, gambar, suara, dokumen dan bahkan video yang bertujuan untuk di jadikan tempat silaturahmi atau menyampaikan informasi dalam group mengenai sosialisasi program dakwah yang akan dilaksanakan keesokan harinya.²⁴

Hasil wawancara diatas dapat dipahami bahwa setiap kader-kader Lembaga Wahdah Islamiyah memiliki group untuk menyampaikan atau mensosialisasikan program dakwah yang akan dilaksanakan sehingga ada kesiapan sebelum melakukan kegiatan-kegiatan keagamaan.

Senada dengan yang dikatakan oleh Hasriani Thamrin, Hijrayanti juga mengatakan bahwa WhatsApp merupakan aplikasi pengiriman pesan, gambar, suara, dokumen dan bahkan video yang bertujuan untuk di jadikan tempat silaturahmi atau menyampaikan informasi dalam group mengenai sosialisasi program dakwah yang akan dilaksanakan keesokan harinya.²⁵

Berdasarkan hasil wawancara di atas dapat dipahami bahwa aplikasi WhatsApp merupakan salah satu tempat untuk menyampaikan informasi sosialisasi program dakwah dalam suatu group yang telah di buat untuk kader-kader muslimah wahdah Islamiyah. Adanya aplikasi WhatsApp sangat membantu Lembaga Muslimah Wahdah Islamiyah dalam mensosialisaikan program dakwah dengan mengundang kader-kader masuk dalam group yang telah dibuat untuk menyampaikan informasi tentang program dakwah yang akan dilaksanakan nanti.

²⁴Hasriana Thamrin, Pengurus Unit Humas DPD Muslimah Wahdah Islamiyah Makassar, *Wawancara* di kantor DPD Muslimah Wahdah Islamiyah Makassar Jl. Antang raya Kecamatan Manggala. 13 Desember 2022.

²⁵Hijrayanti, Pengurus Tim Humas, *Wawancara* di Kantor DPP Muslimah Wahdah Islamiyah Makassar Antang Kelurahan Manggala, 26 Desember 2022

Fauziah Hurun'in mengatakan bahwa adanya WhatsApp kini membantu Lembaga Muslimah Wahdah Islamiyah untuk lebih mudah menyebarkan artikel, foto dan video kedalam group yang sudah dibuat untuk di implementasikan dalam kehidupan dengan melakukan hal-hal yang berfaedah yang tidak menyalahi ajaran Islam. Tujuan digunakannya WhatsApp dalam mensosialisasikan kegiatan dakwah agar kader-kader tahu mengenai kegiatan dakwah yang dilakukan, paham dengan kegiatan dakwah yang telah disampaikan dan ikut serta dalam kegiatan dakwah.²⁶

Hasil wawancara diatas dapat dipahami bahwa penggunaan WhatsApp dapat membantu Lembaga Wahdah Islamiyah dalam menyampaikan kegiatan dakwah kepada kader-kadernya dengan melalui group yang telah dibuat dengan tujuan agar anggotanya tau mengenai kegiatan dakwah yang dilakukan, paham dengan kegiatan dakwah yang disampaikan dan ikut serta dalam kegiatan program dakwah.

Ramlah mengatakan bahwa penggunaan WhatsApp sebagai media sosialisasi kegiatan dakwah Lembaga Muslimah Wahdah Islamiyah bertujuan agar anggota muslimah tahu mengenai kegiatan dakwah yang dilakukan, mampu memahami dakwah yang telah disampaikan dan ikut serta dalam menjalankan program kegiatan dakwahnya.²⁷

Hasil wawancara dapat dipahami bahwa penggunaan WhatsApp sebagai media yang digunakan oleh semua kalangan untuk menyampaikan informasi terkait kegiatan-kegiatan yang akan dilakukan melalui pesan personal maupun group. Tujuan digunakannya aplikasi WhatsApp agar Lembaga Muslimah Wahdah Islamiyah lebih mudah memberikan informasi kepada anggotanya dengan cepat dan setiap anggota

²⁶Fauziah Hurun'in, Wakil ketua DPD Muslimah Wahdah Islamiyah Makassar, *Wawancara* di kantor DPD Muslimah Wahdah Islamiyah Makassar Antang Kelurahan Manggala, 13 Desember 2022.

²⁷Ramlah (Anggota Muslimah Wahdah Islamiyah *Wawancara* di Jl. Antang Raya Kelurahan Manggala, 01 Februari 2023.

tahu mengenai program dakwahnya, memahami kegiatan dakwahnya dan ikut dalam kegiatan dakwah yang dilakukan dalam Lembaga Wahdah Islamiyah.

Sri Yunarsi mengatakan bahwa WhatsApp merupakan aplikasi pengiriman pesan, artikel, dokumen yang memudahkan sebuah Lembaga dalam menyampaikan kegiatan-kegiatan yang akan dilaksanakan seperti kegiatan *halaqah tarbiah*, Tabligh akbar, dan lainnya yang bertujuan agar anggotanya mengetahui kegiatan dakwah yang akan dilakukan, memahami kegiatan dakwah yang telah disampaikan dan mengikuti setiap kegiatan dakwah yang akan dilaksanakan oleh Lembaga Wahdah Islamiyah.²⁸

Hasil wawancara di atas dapat dipahami bahwa WhastApp dapat membantu menyampaikan kegiatan yang dilakukan Lembaga Wahdah Islamiyah dalam menyampaikan dakwahnya pada anggotanya. Penyampaian informasi itu dilakukan agar anggotanya tahu mengenai kegiatan dakwah yang akan dilakukan, memahami kegiatan dakwah yang disampaikan dan ikut serta dalam melaksanakan kegiatan dakwah.

d. Youtube

Masyarakat menggunakan youtube baik dalam melihat berita terkini, mencari informasi, bahkan untuk hiburan seperti menonton film, mendengarkan lagu atau menonton berbagai video ceramah atau berita lainnya. Keberadaan youtube mampu di jadikan tempat untuk menonton, menyimpan, membagikan video dan berkomentar baik atau buruk sesuai dengan pandangan khalayak.

²⁸Sri Yunarsih Unit Kader Muslimah Wahdah Islamiyah Makassar, *Wawancara* di kantor DPD Muslimah Wahdah Islamiyah Makassar Antang Kelurahan Manggala, 09 Desember 2022.

Lembaga Muslimah Wahdah Islamiyah menggunakan youtube sebagai sarana untuk mensosialisasikan program dakwah dengan membuat akun channel yang berisikan tentang bagaimana cara untuk bergabung atau mengikuti kegiatan-kegiatan atau program dakwah yang ada pada Lembaga Muslimah Wahdah Islamiyah.

Hasriani Thamrin mengatakan, bahwa Youtube sangat membantu jalannya sosialisasi Lembaga Muslimah Wahdah Islamiyah karena mudah untuk di akses berulang kali dan khalayak dapat melihat secara langsung sebuah video yang telah diunggah. Youtube dapat dijadikan tempat mencari informasi tentang program dakwah, ceramah dan lain sebagainya yang ada pada Lembaga Muslimah Wahdah Islamiyah.²⁹

Hasil wawancara di atas dapat dipahami bahwa untuk mencari informasi aktual bisa dengan mudah di akses lewat youtube dengan menekan beberapa kata untuk mencari informasi yang diinginkan seperti mencari program dakwah Lembaga Muslimah Wahdah Islamiyah, ceramah agama atau lain sebagainya.

Sri Yunarsi mengatakan bahwa adanya aplikasi youtube sangat membantu masyarakat untuk mengakses informasi mengenai program Lembaga Muslimah Wahdah Islamiyah, pencaharian mengenai video-video ceramah, hiburan dan lain sebagainya. Strategi yang digunakan oleh Lembaga Muslimah Wahdah Islamiyah dengan penggunaan Youtube sebagai salah satu untuk menyebarkan informasi dengan cepat kepada masyarakat dengan aktifitas-aktifitas yang dilakukan yang bertujuan agar masyarakat mengetahui dan memahami setiap kegiatan yang dilakukan sehingga

²⁹Hasriani Thamrin, Pengurus Unit Humas DPD Muslimah Wahdah Islamiyah Makassar, *Wawancara* di kantor DPD Muslimah Wahdah Islamiyah Makassar Jl. Antang raya Kecamatan Manggala. 13 Desember 2022.

ikut serta dalam kegiatan keagamaan yang telah di buat oleh Lembaga Muslimah Wahdah Islamiyah.³⁰

Hasil wawancara di atas dapat dipahami bahwa Lembaga Muslimah Wahdah Islamiyah mampu menyampaikan dakwah secara berbeda dengan menggunakan media sosial sebagai salah satu stretegi untuk menyebarluaskan informasi mengenai lembaga yang di ikutinya dan menyampaikan pesan-pesan dakwah melalui video yang telah dibuat di akun youtubanya yang bertujuan agar masyarakat tahu dan paham mengenai kegiatan dakwah yang dilakukan serta ikut dalam kegiatan dakwah yang akan dilakukan oleh Lembaga Muslimah Wahdah Islamiyah.

Hijrah mengatakan bahwa salah satu strategi Lembaga Muslimah Wahdah Islamiyah dengan menggunakan youtube untuk menyampaikan kegiatan dakwahnya seperti tarbiyah, tabligh akbar, kajian pekanan, pengajian , ceramah agama yang dilaksanakan oleh kader Lembaga Muslimah Wahdah Islamiyah agar kegiatannya cepat sampai ke khalayak.³¹

Hasil wawancara di atas dapat dipahami bahwa youtube merupakan aplikasi yang mudah di akses oleh khalayak dalam mencari sebuah video berdurasi pendek atau panjang baik mengenai tentang kegiatan ceramah, flm Islami, Lagu-lagu dan lain sebagainya yang disediakan oleh fitur-fitur youtube. Hal ini yang dilakukan oleh Lembaga Muslim Wahdah Islamiyah dengan membuat video-video tentang ajaran Islam yang sesuai alquran dan hadis.

Ramlah mengatakan bahwa penyampaian kegiatan dakwah melalui Youtube sangat membantu karena dengan membuat sebuah video mengenai kegiatan dakwah

³⁰Sri Yunarsih Unit Kader Muslimah Wahdah Islamiyah Makassar, *Wawancara* di kantor DPD Muslimah Wahdah Islamiyah Makassar Antang Kelurahan Manggala, 09 Desember 2022.

³¹Hijrah, Pengurus Humas DPP Muslimah Wahdah Islamiyah Makasar, *Wawancara* di Kantor DPP Muslimah Wahdah Islamiyah Makassar. 26 Desember 2022

masyarakat akan melihat gambarnya, mendengar suaranya sehingga masyarakat lebih cepat mengetahui dan memahami kegiatan dakwah yang dilakukan Lembaga Muslimah Wahdah Islamiyah serta ikut dalam kegiatan dakwahnya.³²

Hasil wawancara di atas dapat dipahami bahwa dengan mengakses aplikasi Youtube akan memudahkan masyarakat untuk mencari kegiatan-kegiatan dakwah seperti ceramah agama, doa-doa salat, dan kegiatan keagamaan lainnya yang bertujuan agar masyarakat mengetahui dan memahami kegiatan dakwah yang disampaikan melalui sebuah unggahan video pada channel Youtube Lembaga Muslimah Wahdah Islamiyah.

Fauziah Huru'in mengatakan bahwa Lembaga Muslimah Wahdah Islamiyah menggunakan Youtube sebagai alat untuk menyampaikan kegiatan dakwah dengan cepat dan mudah untuk di akses oleh masyarakat luas. Penyebaran informasi mengenai kegiatan dakwah melalui Youtube sangat membantu para dai atau daiyah dalam menyampaikan dakwahnya dengan cepat yang dijangkau oleh masyarakat luas.³³

Wawancara di atas dapat dipahami bahwa tujuan Lembaga Muslimah Wahdah Islamiyah dalam mensosialisasikan program dakwahnya agar masyarakat tahu mengenai kegiatan dakwah yang dilakukan dan paham dengan kegiatan dakwah yang telah dilaksanakan serta ikut dalam kegiatan dakwahnya.

³²Ramlah, Anggota Muslimah Wahdah Islamiyah *Wawancara* di Jl. Antang Raya Kelurahan Manggala, 01 Februari 2023.

³³Fauziah Hurun'in Wakil Ketua DPD Muslimah Wahdah Islamiyah Makassar, *Wawancara* di Kantor DPD Muslimah Wahdah Islamiyah Makassar 13 Desember 2022

2. Media Cetak

Media cetak merupakan suatu media yang dibuat menggunakan bahan dasar kertas (dapat pula kain) yang bertujuan untuk menyampaikan pesan atau informasi. Komponen penting media cetak yakni teks dan gambar visualisasi untuk menarik audience bergabung dalam sosialisasi kegiatan dakwah yang dilaksanakan oleh Lembaga Muslimah Wahdah Islamiyah.

Penyampaian kegiatan dakwah melalui media cetak merupakan cara yang dilakukan Lembaga Muslimah Wahdah Islamiyah dalam mensosialisasikan kegiatan dakwahnya dengan biaya yang cukup sedikit tetapi mampu merekrut banyak kader masuk dalam lembaganya. Adapun media cetak yang digunakan oleh Lembaga Muslimah Wahdah Islamiyah yaitu sebagai berikut:

a. Spanduk

Spanduk adalah salah satu media informasi, yang berbentuk kain berisi slogan, propaganda, dan berita. Spanduk biasanya menjadi media iklan luar ruangan yang bergambar dan tulisan menarik. Lembaga Muslimah Wahdah Islamiyah dalam mensosialisasikan program dakwahnya melalui media cetak seperti spanduk dan browsur untuk mempromosikan kegiatan dakwah yang akan dilaksanakan nanti agar masyarakat tahu kegiatan dakwah yang akan diselenggarakan, masyarakat memahami kegiatan dakwah yang telah dilaksanakan dan ikut dalam kegiatan yang akan dilaksanakan oleh Lembaga Muslimah Wahdah Islamiyah dalam mensosialisasikan program dakwahnya.

Wahdah Islamiyah sebuah organisasi massa Islam yang mendasarkan pemahaman dan amaliyahnya pada alquran dan as-sunnah saat melakukan kegiatan sosialisasi dakwah menggunakan media cetak seperti spanduk yang bertujuan untuk

menarik audience untuk bergabung dalam kegiatan dakwah yang akan dilaksanakan nanti.

Hijrah mengatakan bahwa spanduk adalah salah satu media informasi yang berbentuk slogan, propaganda dan berita kegiatan yang akan dilakukan yang bertujuan untuk menarik simpati audience, mengetahui kegiatan dakwahnya, memahami kegiatan dakwahnya serta ikut dalam mensosialisasikan kegiatan dakwah yang dilakukan oleh Lembaga Muslimah Wahdah Islamiyah agar tercapai tujuan yang diinginkan.³⁴

Hasil wawancara di atas dapat dipahami bahwa Lembaga Muslimah Wahdah Islamiyah dalam mensosialisasikan kegiatan dakwah menggunakan media cetak seperti spanduk untuk menarik simpati audience agar ikut serta meramaikan kegiatan keagamaan yang akan dilaksanakan nanti, agar memberitahu masyarakat mengenai pelaksanaan kegiatannya dan memahami kegiatan dakwah yang telah disampaikan.

Hasriana Tamrin mengatakan bahwa media luar ruangan biasa di sebut dengan kata spanduk yang diletakkan di pusat keramaian dan ruangan besar. Spanduk menjadi media promosi dan memberikan informasi pada masyarakat yang memiliki gambar dan tulisan yang menarik perhatian orang agar mau bergabung meramaikan kegiatan sosialisasi dakwah dan memahami setiap kegiatan dakwah yang dilakukan oleh Lembaga Muslimah Wahdah Islamiyah dalam mensosialisasikan kegiatan dakwah.³⁵

³⁴Hijrah, Pengurus Humas DPP Muslimah Wahdah Islamiyah Makassar, *Wawancara* di Kantor DPP Muslimah Wahdah Islamiyah Makassar. 26 Desember 2022

³⁵Hasriani Thamrin, Pengurus Unit Humas DPD Muslimah Wahdah Islamiyah Makassar, *Wawancara* di kantor DPD Muslimah Wahdah Islamiyah Makassar Jl. Antang raya Kecamatan Manggala. 13 Desember 2022.

Hasil wawancara di atas dapat dipahami bahwa Lembaga Muslimah Wahdah Islamiyah dalam mensosialisasikan kegiatan dakwah menggunakan media cetak seperti spanduk yang mengandung slogan, propaganda yang bertujuan untuk menarik masyarakat untuk bergabung dalam kegiatan sosialisasi dakwah, memberikan pemahaman kepada masyarakat mengenai kegiatan dakwah yang diselenggarakan.

Hasriani Thamrin mengatakan bahwa spanduk merupakan salah satu media informasi karena melalui spanduk orang banyak bisa mengetahui terkait promosi tertentu dari suatu tempat usaha, atau mengetahui himbauan terbaru dari pemerintah atau kegiatan yang akan dilaksanakan oleh setiap lembaga contohnya seperti Lembaga Muslimah Wahdah Islamiyah saat melakukan kegiatan sosialisasi dakwah ia menggunakan spanduk yang di pasang di tengah-tengah keramaian yang bertujuan untuk menarik masyarakat untuk bergabung dalam kegiatan dakwah, memberitahu masyarakat tentang kegiatan dakwah yang akan diselenggarakan, memberikan pemahaman kepada masyarakat yang telah mengikuti kegiatan dakwah Lembaga Muslimah Wahdah Islamiyah.³⁶

Hasil wawancara di atas dapat dipahami bahwa adanya spanduk membantu sebuah Lembaga atau tempat usaha untuk mempromosikan kegiatan sosialisasi dakwah yang akan dilaksanakan yang akan menarik audience untuk bergabung dalam pelaksanaan sosialisasi keagamaan. Adanya sosialisasi melalui media cetak spanduk membantu Lembaga Muslimah Wahdah Islamiyah dalam mensosialisasikan kegiatan dakwahnya yang bertujuan agar masyarakat tahu kegiatan dakwahnya, masyarakat

³⁶Hasriani Thamrin, Pengurus Unit Humas DPD Muslimah Wahdah Islamiyah Makassar, *Wawancara* di kantor DPD Muslimah Wahdah Islamiyah Makassar Jl. Antang raya Kecamatan Manggala. 13 Desember 2022.

memahami kegiatan dakwahnya serta mengikuti kegiatan yang diadakan oleh Lembaga tersebut.

Fauziah Huru'in mengatakan bahwa media cetak seperti spanduk digunakan oleh Lembaga Muslimah Wahdah Islamiyah dalam mensosialisasikan kegiatan dakwah dengan tujuan agar masyarakat mengetahui kegiatan yang mereka lakukan, memahami kegiatan dakwah yang telah disampaikan serta ikut dalam menjalankan kegiatan dakwah Lembaga Muslimah Wahdah Islamiyah.³⁷

Hasil wawancara di atas dapat dipahami bahwa untuk mensosialisasikan kegiatan dakwah menggunakan spanduk untuk menarik masyarakat untuk bergabung dalam kegiatan dakwah dan masyarakat tahu mengenai kegiatan dakwah yang dilakukan, memahami setiap kegiatan dakwah yang diselenggarakan oleh Lembaga Muslimah Wahdah Islamiyah

Ramlah juga mengatakan bahwa spanduk merupakan salah satu cara untuk mensosialisasikan kegiatan dakwah agar masyarakat ikut bergabung dalam kegiatan dakwah, mengetahui kegiatan dakwah yang akan dilakukan nanti dan memahami kegiatan dakwah yang telah diselenggarakan oleh Lembaga Muslimah Wahdah Islamiyah dalam mensosialisasikan program dakwahnya.³⁸

Hasil wawancara diatas dapat dipahami bahwa penyebaran informasi melalui spanduk merupakan cara Lembaga Muslimah Wahdah Islamiyah dalam mensosialisasikan kegiatan dakwah agar masyarakat mengetahui kegiatan dakwah yang akan dilakukan, memahami kegiatan dakwah yang telah di ikuti dan ikut serta dalam kelancaran kegiatan dakwah Lembaga Muslimah Wahdah Islamiyah.

³⁷Fauziah Hurun'in Wakil Ketua DPD Muslimah Wahdah Islamiyah Makassar, *Wawancara* di Kantor DPD Muslimah Wahdah Islamiyah Makassar 13 Desember 2022

³⁸Ramlah, Anggota Muslimah Wahdah Islamiyah *Wawancara* di Jl. Antang Raya Kelurahan Manggala, 01 Februari 2023.

b. Brosur

Berdakwah-menyeru manusia kepada Agama Allah (Islam) merupakan tanggungjawab seluruh kaum muslimin. Masing-masing individu dituntut untuk berdakwah dan meyebarkan ajaran Islam sesuai dengan kemampuannya. Berdakwah bukan berarti harus berceramah di atas mimbar, namun berinfak dan mendanai aktivitas dakwah juga terhitung sebagai berdakwah, demikian juga menyebarkan kaset-kaset, buku-buku dan brosur-brosur yang mengandung ajakan kepada berpegang teguh dan mengamalkan ajaran-ajaran Islam.

Hasriani Thamrin mengatakan bahwa startegi Lembaga Muslimah Wahdah Islamiyah dilakukan dengan membagikan brosur mengenai kegiatan sosialisasi dakwah, bukan hanya melalui ceramah, buku, maupun kaset-kaset yang mengandung ajaran Islam yang bertujuan agar masyarakat ikut berpartisipasi dalam kegiatan dakwahnya, memahami kegiatan dakwah yang telah disampaikan.³⁹

Hasil wawancara di atas dapat disimpulkan bahwa untuk menjalankan Lembaga Muslimah Wahdah Islamiyah bukan hanya melalui ceramah agama, buku-buku, ataupun kaset tetapi dengan melalui brosur-brosur merupakan salah satu cara yang dilakukan Lembaga Muslimah Wahdah Islamiyah untuk tercapainya suatu tujuan keagamaan. Mensosialisasikan kegiatan dakwah melalui brosur bertujuan agar masyarakat tertarik untuk bergabung dalam kegiatan dakwah, mengetahui kegiatan dakwah yang telah disampaikan, dan memahami setiap program kegiatan dakwah yang telah dilaksanakan.

³⁹Hasriani Thamrin, Pengurus Unit Humas DPD Muslimah Wahdah Islamiyah Makassar, *Wawancara* di kantor DPD Muslimah Wahdah Islamiyah Makassar Jl. Antang raya Kecamatan Manggala. 13 Desember 2022.

Sri Yunarsih mengatakan bahwa pada dasarnya, dakwah tidak hanya dalam bentuk lisan, akan tetapi juga dalam bentuk tulisan. Apabila dilacak penyebaran dakwah Islam yang dilakukan oleh Nabi Muhammad saw. maka akan ditemukan cara pendekatan media tulisan yaitu melalui korespondensi kepada mad'u yang jaraknya lebih jauh hal ini yang dilakukan oleh Lembaga Muslimah Wahdah Islamiyah dalam mensosialisasikan kegiatan dakwah yang akan dilaksanakannya dengan menyebarkan brosur-brosur kepada masyarakat yang bertujuan untuk menarik masyarakat untuk turut serta meramaikan kegiatan dakwahnya, agar masyarakat mengetahui kegiatan dakwah yang akan dilaksanakan oleh Lembaga Muslimah Wahdah Islamiyah.⁴⁰

Hasil wawancara diatas dapat dipahami bahwa dalam mensosialisasikan kegiatan dakwah tidak harus melakukan dalam bentuk lisan tetapi dalam bentuk tulisan juga bisa membantu setiap lembaga dalam menyampaikan aspirasinya mengenai ajaran agama Islam. Tujuan mensosialisasikan kegiatan dakwah melalui brosur yaitu agar masyarakat tahu program kegiatan dakwahnya, masyarakat paham kegiatan dakwahnya serta ikut bergabung dalam pelaksanaan kegiatan dakwah yang dilakukan Lembaga Muslimah Wahdah Islamiyah.

Eti mengatakan bahwa dengan tulisan kita dapat mensosialisasikan kegiatan dakwah kepada masyarakat dengan membagikan brosur-brosur kepada masyarakat agar tertarik untuk bergabung dalam kegiatan dakwah yang akan dilaksanakan nanti. Kegiatan dakwah dilakukan melalui pembagian brosur agar masyarakat mengetahui

⁴⁰Sri Yunarsih Unit Kader Muslimah Wahdah Islamiyah Makassar, *Wawancara* di kantor DPD Muslimah Wahdah Islamiyah Makassar Antang Kelurahan Manggala, 09 Desember 2022.

program dakwah, memahami setiap program dakwah yang telah dilakukan dan ikut serta dalam kegiatan dakwah Lembaga Muslimah Wahdah Islamiyah.⁴¹

Hasil wawancara di atas dapat di pahami bahwa dengan menyebarkan brosur-brosur merupakan salah satu strategi yang dilakukan oleh Lembaga Muslimah Wahdah Islamiyah untuk mensosialisasikan kegiatan dakwah yang akan dilakukan nanti. Media cetak seperti brosur meski tidak begitu efektif digunakan karena keterbatasan dalam mebagikannya bukan berarti Lembaga Muslimah Wahdah Islamiyah menyerah dalam mensosialisasikan kegiatan dakwahnya.

Ramlah mengatakan bahwa untuk mengetahui sebuah kegiatan dakwah perlu membagikan sebuah brosur kegiatan yang akan dilaksanakan agar masyarakat mengetahui mengenai kegiatan dakwah, memahami kegiatan dakwah yang telah diselenggarakan, dan ikut serta dalam kegiatan dakwah yang dilaksanakan oleh Lembaga Muslimah Wahdah Islamiyah.⁴²

Wawancara di atas dapat dipahami bahwa Lembaga Muslimah Wahdah Islamiyah menggunakan brosur untuk mensosialisasikan program dakwahnya sehingga masyarakat mengetahui kegiatan dakwahnya, memahami kegiatan dakwah yang telah disampaikan oleh dai dan ikut serta dalam pelaksanaan kegiatan dakwah.

Fauzi Huru'in mengatakan bahwa kelancaran dalam mensosialisasikan kegiatan dakwah yaitu adanya usaha sebuah Lembaga dalam menyebarkan informasi mengenai kegiatan dakwahnya melalui sebuah media cetak seperti brosur agar masyarakat mengetahui kegiatan dakwah yang akan dilaksanakan, memahami kegiatan dakwah yang telah disampaikan dan ikut serta dalam meramaikan kegiatan

⁴¹Eti Sumarni, Ketua DPD Muslimah Wahdah Islamiyah Makassar, *Wawancara* di Kantor DPD Muslimah Wahdah Islamiyah Makassar Antang Kelurahan Manggala, 09 Desember 2022.

⁴²Ramlah Anggota Muslimah Wahdah Islamiyah *Wawancara* di Kantor DPD Wahdah Islamiyah, 13 Desember 2022

dakwah Lembaga Muslimah Wahdah Islamiyah dalam mensosialisasikan kegiatan dakwahnya.⁴³

Hasil wawancara di atas dapat dipahami bahwa Lembaga Muslimah Wahdah Islamiyah mensosialisasikan kegiatan dakwahnya dengan membagikan brosur kepada masyarakat yang bertujuan agar masyarakat mengetahui, memahami, dan ikut serta dalam kegiatan dakwah yang dilakukan oleh Lembaga Muslimah Wahdah Islamiyah.

C. Bentuk Pelaksanaan Program Dakwah pada DPD Muslimah Wahdah Islamiyah di Kota Makassar

Pelaksanaan program dakwah telah ditentukan oleh pengurus Muslimah DPD Wahdah Islamiyah Makassar, dimana dalam melaksanakan program dakwah mereka melakukannya secara berkelanjutan, ini menjadi hal agar program dakwah dapat diaplikasikan secara berkesinambungan.

Program dakwah adalah suatu kegiatan yang dilakukan oleh Lembaga Muslimah Wahdah Islamiyah untuk menyebarkan agama Islam dengan membantu masyarakat dalam mempelajari agama Islam dan menerapkan dalam kehidupan sehari-harinya yang berlandaskan pada alquran dan Sunnah. Pelaksanaan kegiatan dakwah dikenal dengan istilah tarbiyah, setiap kelompok tarbiyah memiliki nama contohnya seperti *Qonitat*. Pelaksaan kegiatan tarbiyah ini memiliki tingkatan-tingkatan atau berjenjang mulai dari *dirosah*, *pra ta'arif ula*, *ta'rif sani* dan sebagainya.

⁴³Fauziah Hurun'in Wakil Ketua DPD Muslimah Wahdah Islamiyah Makassar, *Wawancara* di Kantor DPD Muslimah Wahdah Islamiyah Makassar, 13 Desember 2022

Program dakwah merupakan program yang selalu dilakukan oleh Lembaga Muslimah Wahdah Islamiyah menyadari bahwa program ini merupakan tujuan utama organisasi yang menjadi ormas Islam yang bergerak di bidang dakwah. Dalam tahap strategi hal pertama yang bisa dilakukan yaitu melakukan penelitian awal kemudian direncanakan dengan tujuan yang jelas agar penyelenggara dapat mensosialisasikan dakwah dengan tepat, sehingga dapat terkoordinasi secara baik dan yang paling penting dari penelitianx ke perencanaan adalah dengan menentukan tindakan komunikasi yang diambil setelah riset yang dilakukan sebelumnya untuk mencapai strategi komunikasi yang baik dalam mensosialisasikan program dakwah yang akan dilakukan.

Dari hasil penelitian adapun program dakwah Lembaga Muslimah Wahdah Islamiyah adalah sebagai berikut:

1. *Halaqah Tarbiyah*

Tarbiyah pada Lembaga Muslimah Wahdah Islamiyah adalah suatu program dakwah yang dilakukan secara bertahap dan sedikit demi sedikit maksudnya adalah penerimaan dakwah yang dilakukan secara rutin contohnya sekali sepekan. Tarbiyah dilakukan secara berkseimbangan atau bertahap sejalan dengan kehidupan dan tidak berhenti pada batas tertentu.

Sri Yunarsi mengatakan bahwa tarbiyah adalah kegiatan pekanan yang dilakukan oleh setiap kelompok atau khalaqah yang merupakan penerimaan materi dakwah atau belajar ilmu agama secara mendalam, dilakukan secara berkesinambungan dan terus berlanjut. Ada *Murabbiyah* sebagai Dai dan *Mutorobbi* sebagai Mad'u.⁴⁴

⁴⁴Sri Yunarsi, Pengurus Unit kaderisasi DPD Muslimah Wahdah Islamiyah Makassar, *Wawancara* di Kantor DPD Muslimah Wahdah Islamiyah Makassar, 13 Desember 2022

Hasil wawancara di atas dapat dipahami bahwa program dakwah yang dilakukan oleh Lembaga Muslimah Wahdah Islamiyah yaitu *halaqah tarbiyah* yang dilakukan oleh seorang *murabbiyah* (dai) untuk memberikan ilmu agama kepada *mutorobbi* (mad'u) agar keilmuannya mengenai agama semakin dalam.

Adapun bentuk pembelajaran tarbiyah pada kegiatan dakwah Muslimah Wahdah Islamiyah yaitu:

Metode dan pembelajaran yaitu sebuah upaya yang dapat ditempuh oleh *murabbiyah* dalam proses pembelajaran dengan harapan untuk menjapai tujuan pembelajaran yang telah ditetapkan. Metode belajar yaitu suatu cara dalam mengimplementasikan rencana yang telah ditetapkan. Metode belajar yaitu suatu cara dalam mengimplementasikan rencana yang telah disusun dengan baik dan matang dapat diterapkan oleh Murabbiyah guna melaksanakan strategi, dengan demikian strategi belajar dapat dilakukan dengan menerapkan berbagai metode belajar. Tarbiyah yang dilaksanakan menggunakan sistem pembelajaran tatap muka

Adapun metode pembelajaran yang digunakan dalam kegiatan ini adalah metode halaqah, dimana kegiatan dakwah ini dilakukan dengan membentuk kelompok dengan duduk melingkar dimana terdapat *Murabbiyah* yang akan memberikan materi atau memberikan pelajaran kepada *Mutorobbiyah*,

Pembelajaran yang dilakukan dengan membentuk kelompok belajar. Pelaksanaan tarbiyah ini dilakukan dengan durasi waktu 90 menit dan dilaksanakan diwaktu sesuai kesepakatan kelompok *halaqah*.

Israwati IB mengatakan bahwa kegiatan ini dilakukan dengan membentuk kelompok khusus ibu-ibu, untuk melakukan kegiatan kajian pekanan seperti menerima materi, tahsin dan menyeter hafalan. Dari segi perbaikan bacaan alquran

disini menggunakan cara dengan mengenalkan irama serta memperkenalkan huruf satu persatu, karena masih ada dalam pengucapannya terdengar huruf yang sama hal ini sangat membantu memperbaiki bacaan al-Quran.⁴⁵ Keberhasilan suatu pembelajaran sangat didukung oleh penggunaan metode dan cara penyampaian yang dilakukan oleh pengajar atau *Murobbiyahnya*. Hal ini sejalan dengan apa yang dikatakan oleh ketua DPD Muslimah Wahdah Islamiyah Makassar.

Hasil wawancara di atas dapat dipahami bahwa kegiatan *halaqah tarbiyah* merupakan kegiatan Lembaga Muslimah Wahdah Islamiyah yang membentuk sebuah kelompok ibu-ibu untuk memberikan pemahaman mengenai ajaran Islam, memperbaiki bacaan alquran, dan *tahsin*.

Eti Sumarni mengatakan bahwa penyampaian materi yang dilakukan yaitu berupa ceramah, umpan balik dan tanya jawab serta penjelasan materi yang dihubungkan dengan kehidupan sehari-hari serta penyampaiannya menggunakan bahasa yang mudah diterima dengan menggunakan metode yang telah ditetapkan oleh Lembaga Muslimah Wahdah Islamiyah.⁴⁶

Hasil wawancara di atas dapat dipahami bahwa kegiatan dakwah *halaqah tarbiyah* dilaksanakan dengan menyampaikan sebuah materi ceramah agama yang berhubungan dengan kehidupan sehari-hari sehingga masyarakat lebih paham dengan apa yang disampaikan oleh *murabbiyah* kepada objek dakwah.

Hal serupa juga dikatakan oleh Fauziah Hurun'in yang mengatakan bahwa penggunaan metode yang tepat sangat berpengaruh, karena dengan menggunakan

⁴⁵Israwaty IB, Pengurus Unit majelis Taklim DPD Muslimah Wahdah Islamiyah Makassar, *Wawancara* di Kantor DPD Muslimah Wahdah Islamiyah Makassar Antang Kecamatan Manggala, 09 Desember 2022.

⁴⁶Eti Sumarni, Ketua DPD Muslimah Wahdah Islamiyah Makassar, *Wawancara* di Kantor DPD Muslimah Wahdah Islamiyah Makassar Antang Kecamatan Manggala, 09 Desember 2022.

metode yang tepat maka masyarakat mudah menangkap apa yang disampaikan, kemudian metode yang tepat pula masyarakat tidak merasa bosan dan jenuh selama pembelajaran berlangsung karena mudah dalam menangkap materi maka mereka mudah pula dalam mengaplikasikannya dalam kesehariannya.⁴⁷

Berdasarkan dari beberapa hasil wawancara tersebut, maka dapat diketahui bahwa pemilihan metode pembelajaran merupakan hal yang sangat penting untuk dilakukan demi keberhasilan suatu pembelajaran yang dilakukan, seperti yang dilakukan dalam kajian pekanan kegiatan dakwah Muslimah Wahdah Islamiyah, dimana mereka menggunakan metode halaqah. Cara penyampaian materi pun sangat perlu diperhatikan untuk menghindari kebosanan serta memudahkan mutarabbiyah dalam memahami apa yang disampaikan seperti yang dilakukan yaitu dengan ceramah, umpan balik dan tanya jawab.

Ani mengatakan bahwa kegiatan halaqah tarbiyah merupakan program dakwah yang membantu masyarakat dalam memperbaiki bacaan alquran, memberikan pemahaman mengenai ilmu ajaran agama Islam agar masyarakat lebih mengetahui mana yang harus dilakukan dan yang harus di tinggalkan.⁴⁸

Hasil wawancara di atas menjelaskan bahwa kegiatan *halaqah tarbiyah* merupakan program dakwah Lembaga Muslimah Dakwah Islamiyah yang membantu masyarakat dalam kelancaran membaca alquran, memperbaiki bacaan alquran, memberikan pemahaman mengenai ajaran agama Islam. Murabbiyah dalam melaksanakan kegiatan dakwah dilakukan dengan ikhlas dengan bahasa yang mudah

⁴⁷Fauziah Hurun'in, Wakil Ketua DPD Muslimah Wahdah Islamiyah Makassar, *Wawancara* di Kantor DPD Muslimah Wahdah Islamiyah Makassar Antang Kecamatan Manggala, 09 Desember 2022.

⁴⁸Ani, Peserta Halaqah Tarbiyah, *Wawancara*, di Kantor DPD Muslimah Wahdah Islamiyah Makassar, 03 Februari 2023.

untuk dimengerti sehingga objek dakwah dengan mudah menerima pesan yang disampaikan oleh murabbiah.

Sri Endang mengatakan bahwa Lembaga Muslimah Wahdah Islamiyah dengan program kegiatan *halaqah tarbiyah* begitu membantu saya sebagai masyarakat awam yang belum tau atau lancar dalam membaca alquran, setelah mengikuti program kegiatan dakwah *halaqah tarbiyah* bacaan alquran, mulai baik sesuai dengan tajwid dan pemahaman mengenai yang haq dan yang batil sedikit demi sedikit mulai terealisasi dalam kehidupan sehari-hari.⁴⁹

Hasil wawancara di atas dapat di pahami bahwa program *halaqah tarbiyah* merupakan program dakwah Lembaga Muslimah Wahdah Islamiyah yang mampu menghasilkan kader-kader yang berkualitas dengan metode yang digunakan dalam melaksanakan kegiatan dakwahnya.

Hasnah mengatakan bahwa program kegiatan *halaqah tarbiyah* dilaksanakan sekali sepekan oleh kumpulan ibu-ibu yang mau belajar mengenai ilmu ajaran Islam, dan belajar cara membaca alquran dengan baik dan cara membaca alquran dengan lancar tanpa terbatah-batah.⁵⁰

Hasil wawancara di atas dapat dipahami bahwa pelaksanaan program dakwah *halaqah tarbiyah* dilakukan sekali sepekan untuk belajar mengenai ilmu agama Islam, bagaimana cara membaca alquran dengan baik sesuai dengan ilmu tajwid, dan belajar membaca alquran dengan lancar.

Penggunaan metode yang tepat sangat berpengaruh terhadap keberhasilan pembelajaran yang dilakukan. Cara penyampaian yang baik dan lemah lembut pula

⁴⁹Sri Endang, Peserta *Halaqah Tarbiyah*, Wawancara di Jl. Antang Raya Kelurahan Manggala Kota Makassar, 01 Februari 2023.

⁵⁰Hasnah, Peserta *Halaqah Tarbiyah*, Wawancara di Jl. Antang Raya Kelurahan Manggala Kota Makassar, 01 Februari 2023.

sangat diperlukan terutama dalam memberikan pemahaman. Kepada orang dewasa, agar mereka mudah menerima dan mengamalkan ilmu yang didapatnya.

2. Dirosa (Pendidikan Alquran Orang Dewasa)

Dirosa merupakan metode yang dikembangkan oleh Lembaga Wahdah Islamiyah dalam mengajarkan cara membaca alquran khusus untuk orang dewasa. Melalui metode *dirosa* ini, seseorang akan mampu membaca alquran dengan baik, lancar, dan sesuai dengan kaidah ilmu tajwid.

Program *dirosa* yang dilaksanakan oleh Lembaga Muslimah Wahdah Islamiyah bertujuan untuk memperbaiki bacaan alquran ibu-ibu yang buta bacaan atau tidak tau mengenai ilmu tajwid saat membaca alquran.

Eti Sumarni mengatakan bahwa program *dirosa* diperuntukkan oleh orang dewasa dengan pola pembinaan Islami bagi kaum Muslimin yang dikelola secara sistematis, berjenjang dan berlangsung terus-menerus dilakukan 20x pertemuan dengan biaya pendidikan gratis dan waktu, tempat fleksibel yang dibimbing hingga lancar membaca alquran dan bimbingan materi keIslaman.⁵¹

Hasil wawancara di atas dapat dipahami bahwa program dirosa mampu menghasilkan kader-kader yang berkualitas dengan pola pembinaan yang Islami, dan mereka mengajar cara membaca alquran dengan baik dan benar sesuai dengan tajwidnya. Lembaga Muslimah Wahdah Islamiyah dalam program dakwahnya seperti *dirosa* sangat membantu keberhasilan dalam memperbaiki bacaan alquran dan tajwidnya.

⁵¹Eti Sumarni, Ketua DPD Muslimah Wahdah Islamiyah Makassar, *Wawancara* di Kantor DPD Muslimah Wahdah Islamiyah Makassar Antang Kelurahan Manggala, 09 Desember 2022.

Ramlah mengatakan bahwa dirosa dapat menjadi salah satu alternatif dalam pembelajaran alquran khususnya orang dewasa dan memperbanyak sebuah kelompok pembelajaran alquran di Indonesia yang tidak memungut biaya dalam pelaksanaannya.⁵²

Wawancara di atas dapat dipahami bahwa kegiatan dakwah pembelajaran alquran orang dewasa Lembaga Muslimah Wahdah Islamiyah bertujuan agar masyarakat mampu memperbaiki bacaan alquran sesuai dengan ilmu tajwidnya. Pembelajaran alquran yang dijadikan sebuah kegiatan dakwah oleh Lembaga Muslimah Wahdah Islamiyah dalam membina masyarakat mengenai ajaran Islam, cara membaca alquran yang baik dan benar.

Rosidah Anas mengatakan bahwa dirosa merupakan sebuah sistem pendidikan membaca alquran yang dibuat oleh Lembaga Wahdah Islamiyah khusus untuk orang dewasa, yang menggunakan sistem 20 kali pertemuan yang dilakukan secara berjenjang, sistematis, dan berlangsung secara terus menerus yang tidak dipungut biaya.⁵³

Hasil wawancara di atas dapat dipahami bahwa Lembaga Wahdah Islamiyah merupakan sebuah lembaga organisasi masyarakat yang membuat prgoram kegiatan dakwah seperti dirosa yang mengajar masyarakat yang belum tau membaca alquran dengan baik dan benar sesuai ilmu tajwid dan diberi pemahaman mengenai ajaran Islam.

⁵²Ramlah Anggota Muslimah Wahdah Islamiyah *Wawancara* di Kantor DPD Wahdah Islamiyah, 13 Desember 2022

⁵³Rosidah Pengurus Unit Dakwah DPD Muslimah Wahdah Islamiyah *Wawancara* di Kantor DPD Wahdah Islamiyah, 13 Desember 2022

Hasnah mengatakan bahwa dengan adanya kegiatan dakwah Lembaga Muslimah Wahdah Islamiyah sangat membantu saya dalam membaca alquran dengan baik dan benar, yang sebelumnya bacaan alquran ku masih terbatah-batah dan tidak sesuai ilmu tajwid dan setelah mengikuti program dakwah diroসা bacaan alquran ku sudah mulai lancar dan sesuai dengan ilmu tajwid.⁵⁴

Hasil wawancara di atas dapat dipahami bahwa program dakwah Lembaga Muslimah Wahdah Islamiyah membantu keberhasilan para ibu-ibu yang ikut kegiatan diroসা untuk memperbaiki bacaan alquran dan memahami ajaran Islam yang telah disampaikan.

Reskiana mengatakan bahwa mempelajari alquran sangat penting dalam kehidupan sehari-hari, karena alquran merupakan wahana untuk meningkatkan dan membangun kualitas sumber daya manusia dalam beragama. Dalam hal membaca alquran, kita wajib mengikuti bacaan yang diturunkan oleh Allah swt. kepada Rasul-Nya, yaitu dengan cara tartil. Lembaga Muslimah Wahdah Islamiyah dalam kegiatan dakwahnya seperti diroসা membantu masyarakat dalam memperbaiki bacaan alqurannya.⁵⁵

Wawancara di atas dapat dipahami bahwa Lembaga Muslimah Wahdah Islamiyah dalam menjalankan kegiatan diroসা membantu masyarakat dalam memperbaiki bacaan alquran ibu-ibu yang kurang tau mengenai ilmu tajwid dan pelaksanaan kegiatan diroসা tidak dipungut biaya sehingga masyarakat dengan mudah ikut bergabung dalam kegiatan tersebut tanpa memikirkan biaya.

⁵⁴Hasnah, Peserta *Halaqah Tarbiyah*, Wawancara di Jl. Antang Raya Kelurahan Manggala Kota Makassar, 01 Februari 2023.

⁵⁵Reskiana, Wakil Sekretaris Muslimah Wahda Islamiyah, Wawancara di Kantor Muslimah Wahdah Islamiyah Makassar 26 Desember 2022

3. Tahfidzul Quran

Tahfidz alquran merupakan proses menghafal alquran baik dengan cara membaca maupun mendengarkannya secara berulang-ulang sampai hafal sehingga setiap ayat mampu dibaca tanpa melihat mushaf. Kegiatan tahfidz quran yang dilakukan oleh Lembaga Muslimah Wahdah Islamiyah merupakan cara agar kader-kader muslimah Wahdah Islamiyah mampu menghafal alquran.

Ramlah mengatakan bahwa program kegiatan yang dilakukan Lembaga Muslimah Wahdah Islamiyah yaitu *tahfidzul quran* (penghafalan alquran) dengan adanya kegiatan tahfidzul quran mampu membimbing kader-kadernya dalam menghafal ayat-ayat alquran agar melahirkan kader daiyah yang amanah.⁵⁶

Hasil wawancara di atas dapat dipahami bahwa Lembaga Muslimah Wahdah Islamiyah membuat sebuah program kegiatan *tahfidzul quran* untuk melahirkan kader daiyah yang amanah dan berkualitas.

Reskiana mengatakan bahwa kegiatan menghafalkan alquran juga merupakan sebuah proses mengingat seluruh materi ayat harus dihafal dan diingat secara sempurna, Lembaga Muslimah Wahdah Islamiyah membuat program kegiatan tahfidzul quran untuk membantu anggotanya dalam mengingat ayat alquran dengan sempurna agar melahirkan kader yang berkualitas dan amanah.⁵⁷

Hasil wawancara di atas dapat dipahami bahwa program kegiatan muslimah Wahdah Islamiyah dalam tahfidzul quran bertujuan untuk membantu para kader

⁵⁶Ramlah, Anggota Muslimah Wahdah Islamiyah *Wawancara* di Kantor DPD Wahdah Islamiyah, 13 Desember 2022

⁵⁷Reskiana Wakil Sekretaris Muslimah Wahda Islamiyah, *Wawancara* di Kantor Muslimah Wahdah Islamiyah Makassar 26 Desember 2022

dalam mengingat dan menghafal ayat suci alquran dengan sempurna yang mampu melahirkan daiyah yang amanah dan berkualitas.

Rini mengatakan bahwa Lembaga Muslimah Wahdah Islamiyah dalam memprogramkan kegiatan dakwah seperti tahfidzul quran sangat membantu saya dalam mengingat atau menghafal ayat alquran dengan sempurna. Setelah mengikuti kegiatan tahfidzul quran sedikit demi sedikit saya bisa menghafal alquran.⁵⁸

Hasil wawancara di atas dapat dipahami bahwa dengan adanya tahfidzul quran sangat membantu kader-kader yang mau memperkuat hafalannya. Lembaga Muslimah Wahdah Islamiyah mampu melahirkan kader penghafal, daiyah yang amana dan berkualitas.

4. Majelis Taklim

Majelis Taklim merupakan lembaga pendidikan Islam nonformal yang memiliki kurikulum tersendiri, diselenggarakan secara berkala dan teratur, diikuti oleh jamaah yang relatif banyak, dan bertujuan untuk membina dan mengembangkan hubungan yang santun dan serasi antara manusia dengan Allah Swt. antara manusia dan sesamanya, maupun manusia dengan lingkungannya, dalam rangka membina masyarakat yang bertakwa kepada Allah Swt.⁵⁹

Pembinaan Majelis Taklim pada Lembaga Muslimah Wahdah Islamiyah kota Makassar dilakukan sekali 2 pekan. Majelis Taklim yang dibina Oleh lembaga Muslimah Wahdah Islamiyah ada pada setiap kecamatan di kota Makassar. Majelis Taklim dilakukan secara berskala dengan waktu yang telah ditentukan bersama.

⁵⁸Rini, Peserta *Tahfidzul Quran* Wawancara di Jl. Antang Raya Kelurahan Manggala Kota Makassar, 01 Februari 2023.

⁵⁹Heni Ani Nuraeni, *Pengembangan Manajemen Majelis Taklim di DKI Jakarta* (Tangerang Selatan: Gaung Persada, 2020), h. 14-15.

Eti Sumarni mengatakan, Dewan Pimpinan Daerah Muslimah Wahdah Islamiyah Makassar memiliki binaan Majelis Taklim dimana Majelis Taklim ini dibina secara teratur, tujuan pembinaan ini tidak lain mengharapkan masyarakat lebih mengetahui ilmu agama dan ingin membentuk masyarakat yang bertakwa kepada Allah swt.⁶⁰

Berdasarkan hasil wawancara di atas dapat diambil kesimpulan bahwa Lembaga Muslimah Wahdah Islamiyah memiliki binaan Majelis Taklim dalam setiap kecamatan di Kota Makassar. Majelis Taklim ini dibina secara berkala dan teratur dimana jadwal pembinaan telah ditentukan dan terus menerus. Adapun tujuan dari pembinaan Majelis Taklim ini dengan harapan dapat membina umat beragama yang bertakwa kepada Allah swt. Adapun kegiatan Majelis Taklim yaitu, pengajian penerimaan materi dakwah, zikir dan doa bersama.

Ramlah mengatakan bahwa program dakwah Lembaga Muslimah Wahdah Islamayah merupakan sebuah kelompok belajar khusus ibu-ibu majelis taklim yang melakukan kegiatan keagamaan seperti pengajian, penerimaan materi dakwah, dzikir bersama, dan doa bersama yang dilakukan sepekan sekali.⁶¹

Berdasarkan hasil wawancara di atas dapat dipahami bahwa program dakwah yang dilakukan Lembaga Muslimah Wahdah Islamiyah seperti membina majelis taklim dalam melakukan kegiatan pengajian, penerimaan materi mengenai ajaran Islam, dzikir bersama dan doa bersama setelah melakukan kegiatan dakwah.

Fauziah Huru'in mengatakan bahwa pembinaan majelis taklim merupakan salah satu program kegiatan dakwah Lembaga Muslimah Wahdah Islamiyah dalam

⁶⁰Eti Sumarni, Ketua DPD Muslimah Wahdah Islamiyah Makassar, *Wawancara* di Kantor DPD Muslimah Wahdah Islamiyah Makassar, 13 Desember 2022.

⁶¹Ramlah, Anggota Muslimah Wahdah Islamiyah *Wawancara* di Kantor DPD Wahdah Islamiyah, 13 Desember 2022

melakukan kegiatan keagamaan seperti pengajian, mendengarkan materi ajaran Islam, zikir bersama dan doa bersama yang dilakukan setiap selesai mengadakan kegiatan dakwah.⁶²

Penjelasan di atas dapat dipahami bahwa majelis taklim adalah sebuah kelompok ibu-ibu yang melaksanakan kegiatan dakwah seperti pengajian, mendengarkan materi ajaran Islam, zikir bersama dan doa bersama yang diselenggarakan oleh Lembaga Muslimah Wahdah Islamiyah setiap sepekan sekali.

Majelis taklim merupakan salah satu lembaga pendidikan diniyah non formal yang bertujuan meningkatkan keimanan dan ketakwaan kepada Allah swt. dan akhlak mulia bagi jamaahnya, serta mewujudkan rahmat bagi alam semesta. Lembaga Muslimah Wahdah Islamiyah membuat sebuah program kegiatan dakwah yang dibentuk dalam sebuah majelis taklim yang bertujuan untuk membina ibu-ibu dalam meningkatkan keimanan dan ketakwaannya terhadap Allah swt. seperti mengadakan pengajian, mendengarkan ceramah agama Islam, dzikir bersama dan doa bersama setelah melaksanakan kegiatan dakwah yang dilakukan sepekan sekali.

Ramlah juga mengatakan bahwa program kegiatan majelis taklim bertujuan untuk membuat sebuah kelompok yang melakukan suatu kegiatan dakwah untuk meningkatkan keimanan dan ketakwaannya terhadap Allah swt. dalam kegiatan majelis taklim dilakukan sebuah kegiatan pengajian, mendengarkan materi ceramah, dzikir dan doa bersama.⁶³ Lembaga Muslimah Wahdah Islamiyah dalam program

⁶²Fauziah Hurun'in, Wakil Ketua DPD Muslimah Wahdah Islamiyah Makassar, *Wawancara* di Kantor DPD Muslimah Wahdah Islamiyah Makassar Antang Kecamatan Manggala, 09 Desember 2022.

⁶³Ramlah, Anggota Muslimah Wahdah Islamiyah *Wawancara* di Kantor DPD Wahdah Islamiyah, 13 Desember 2022

kegiatan dakwahnya telah banyak merekrut kader-kader baru yang mau belajar membaca alquran, mau belajar ilmu agama Islam.

Penjelasan di atas dapat dipahami bahwa keberhasilan program dakwah Lembaga Muslimah Wahdah Islamiyah bisa dilihat dari banyaknya orang yang ikut bergabung dalam kegiatan-kegiatan dakwah yang dilakukan. Adanya kredibilitas masyarakat terhadap Lembaga Muslimah Wahdah Islamiyah mampu memersuasi masyarakat untuk ikut bergabung dalam kegiatan dakwahnya.

5. Tabligh Akbar

Tabligh akbar merupakan kegiatan besar Lembaga Muslimah Wahdah Islamiyah. Tabligh merupakan salah satu cara dalam menyebarkan ajaran Islam. Dimana aktivitas tabligh dijadikan media untuk menyiarka nilai-nilai Islam kepada khalayak umum, tanpa ada unsur paksaan untuk menerimanya. Tabligh juga merupakan kewajiban dan salah satu sifat Rasul. Allah swt. Memerintahkan Rasulullah untuk menyampaikan wahyu-Nya kepada Umat manusia dalam menyiarkan ajaran Islam, sebagaimana firman Allah dalam QS Al-Maidah 04/67:

يَا أَيُّهَا الرَّسُولُ بَلِّغْ مَا أُنْزِلَ إِلَيْكَ مِنْ رَبِّكَ وَإِنْ لَمْ تَفْعَلْ فَمَا بَلَغْتَ رِسَالَتَهُ ۚ وَاللَّهُ يَعْصِمُكَ مِنَ النَّاسِ إِنَّ اللَّهَ لَا يَهْدِي الْقَوْمَ الْكَافِرِينَ

Terjemahnya:

“Wahai Rasul, sampaikanlah apa yang diturunkan Tuhanmu kepadamu. Jika engkau tidak melakukan (apa yang diperintahkan itu), berarti engkau tidak menyampaikan risalah-Nya. Allah menjaga engkau dari (gangguan) manusia. Sesungguhnya Allah tidak memberi petunjuk kepada kaum yang kafir.

Menurut tafsir M. Quraish Shihab mengatakan bahwa dakwah meruakan seruan atau ajakan keinsafan kepada situasi yang lebih baik dan sempurna, dakwah dalam tafsir tersebut memuat empat inti yaitu: ajakan kejalan Allah swt.,

dilaksanakan secara berorganisasi, untuk mempengaruhi manusia ke jalan Allah swt., dan yang terakhir sasaran bisa secara fardiyah atau jamaah.⁶⁴

Tabligh akbar dapat didefinisikan sebagai penyampaian ajaran Islam oleh satu atau dua muballigh dengan mengumpulkan jumlah massa yang banyak baik di masjid-masjid maupun dilapangan terbuka.

Eti Sumarni mengatakan bahwa taabligh akbar merupakan kegiatan besar Lembaga Muslimah Wahdah Islamiyah dimana dalam kegiatann ini kami menghadirkan ulama-ulama besar atau mengundang uztadzah-uztadzah seperti Peggi Melati Sukma dan Oki Setiana Dewi yang dapat menjadi motivasi masyarakat dalam berhijrah.⁶⁵ Memang sangat diperlukan acara bermanfaat seperti ini. Selain menambah wawasan, juga dapat menyadarkan generasi muda bangsa akan pentingnya kehidupan dengan dasar agama, yaitu agama Islam.

Hasil wawancara di atas dapat dipahami bahwa dengan adanya kegiatan tabligh akbar sangat bermanfaat seperti ini menambah wawasan, juga dapat menyadarkan generasi muda bangsa akan pentingnya kehidupan dengan dasar agama, yaitu agama Islam.

Ramlah mengatakan bahwa program kegiatan tabligh akbar dilakukan oleh Lembaga Muslimah Wahdah Islamiyah untuk menyadarkan masyarakat agar mau menjalankan perintah Allah swt. dan menambah wawasan mengenai ajaran agama Islam. Tabligh akbar juga sering dilakukan pada hari-hari besar dalam agama Islam yang membahas sebuah materi yang sesuai dengan tema yang dibahas.⁶⁶

⁶⁴M. Quraish Shihab "Membumikan Alquran; Fungsi dan Peran Wahyu dalam Kehidupan Masyarakat (Bandung: Mizan 1996) h. 657

⁶⁵Eti Sumarni, Ketua DPD Muslimah Wahdah Islamiyah Makassar, *Wawancara* di Kantor DPD Muslimah Wahdah Islamiyah Makassar, 09 Desember 2022.

⁶⁶Ramlah, Anggota Muslimah Wahdah Islamiyah *Wawancara* di Kantor DPD Wahdah Islamiyah, 13 Desember 2022.

Hasil wawancara di atas dapat dipahami bahwa dalam proses kegiatan ini biasanya ada seorang penceramah yang membawa materi pengajian. Materi yang dibahas juga bisa beragam, dapat menyesuaikan dengan tema yang dibahas pada kegiatan tabligh ataupun disesuaikan kembali dengan peringatan hari besar dalam agama Islam. Kegiatan ini juga dapat dihadiri dengan terbuka oleh semua warga umat muslim.

Fauziah Huru'in mengatakan bahwa dalam pelaksanaan proses kegiatan tabligh, mubaligh atau yang disebut juga seseorang penceramah dapat menyampaikan materinya secara lisan dan juga dalam bentuk tulisan, yang dimaksud disini, mubaligh juga bisa membangun suasana interaksi yang aktif dengan para jamaah, sehingga target penyampaian pada materi tabligh bisa sampai pada jamaah dengan baik. Hal tersebut dijalankan tentu saja untuk mencapai tujuan tabligh dengan baik serta optimal.⁶⁷

Hasil wawancara di atas dapat dipahami bahwa pelaksanaan tabligh akbar dilakukan dengan penyampaian materi dakwah secara lisan dan tulisan untuk membangun suasana interaksi yang aktif dengan para jamaah.

Berdasarkan pengalaman peneliti menilai bahwa jamaah Muslimah Wahdah Islamiyah cukup besar. Terbukti dengan beberapa kegiatan akbar yang diadakan oleh Muslimah wahdah Islamiya pada tanggal 14 April 2015 dan 17 April 2016 di Celebes Convention Centre Makassar mampu menghadirkan peserta kegiatan sampai dengan jumlah sepuluh ribu muslimah dan kegiatan terbaru adalah grand opening muktamar

⁶⁷Fauziah Hurun'in, Wakil Ketua DPD Muslimah Wahdah Islamiyah Makassar, *Wawancara* di Kantor DPD Muslimah Wahdah Islamiyah Makassar Antang Kecamatan Manggala, 09 Desember 2022.

yang dihadiri kembali sepuluh ribu muslimah dari seluruh Indonesia pada tanggal 19 Desember 2021.



BAB V

PENUTUP

A. Kesimpulan

Berdasarkan pembahasan pada bab-bab sebelumnya dan hasil penelitian yang dilakukan di Lembaga Muslimah Wahdah Islamiyah Kota Makassar tepatnya tentang strategi komunikasi dalam mensosialisasikan program dakwah, maka dikemukakan kesimpulan sebagai berikut:

1. Lembaga Muslimah Wahdah Islamiyah dalam mensosialisasikan program dakwah menggunakan media sosial dan media cetak di kota Makassar. Strategi komunikasi yang dilakukan oleh Lembaga Muslimah Wahdah Islamiyah menggunakan media sosial yaitu melalui Facebook, Instagram, WhatsApp dan Youtube. Adapun bentuk dalam mensosialisasikan program dakwah dalam media sosial. Lembaga Muslimah Wahdah Islamiyah menggunakan Vidio, Brosur Online, artikel berita selain itu Lembaga muslimah wahdah Islamiyah menggunakan media cetak seperti, brosur dan spanduk. Tujuan Lembaga Muslimah Wahdah Islamiyah dalam mensosialisasikan program dakwah yaitu agar masyarakat mengetahui kegiatan dakwahnya, agar masyarakat memahami kegiatan dakwahnya dan agar masyarakat ikut dalam kegiatan dakwah yang diselenggarakan oleh Lembaga Muslimah Wahdah Islamiyah.
2. Bentuk pelaksanaan program dakwah Lembaga Muslimah Wahdah Islamiyah yaitu dalam melaksanakan program dakwah mereka melakukannya secara berkelanjutan, ini menjadi hal agar program dakwah dapat diaplikasikan secara berkesinambungan. Dari hasil penelitian adapun program dakwah Lembaga Muslimah Wahdah Islamiyah ialah, pertama, *halaqah* tarbiyah merupakan

penerimaan materi dakwah atau belajar ilmu agama secara mendalam, dilakukan secara berkesinambungan dan terus berlanjut. Kedua, diroza atau pendidikan al-quran orang dewasa, diroza ini dilakukan oleh ibu-ibu dalam mempelajari alquran. Ketiga, *Tahfidzul quran* atau program menghafal, Keempat, Majelis Taklim yang bertujuan untuk membina dan mengembangkan hubungan yang santun dan serasi antara manusia dengan Allah swt. Kelima, Tabligh Akbar yang merupakan kegiatan besar Lembaga Muslimah Wahdah Islamiyah.

B. Implikasi Penelitian

Berdasarkan hasil penelitian, ada beberapa implikasi terhadap Strategi Komunikasi lembaga Muslimah Wahdah Islamiyah, yaitu:

1. Setelah melakukan penelitian terhadap strategi komunikasi Lembaga Muslimah Wahdah Islamiyah dalam mensosialisasikan program dakwah di kota makassar hendaknya pengurus melakukan sosialisasi programnya bukan hanya melalui media namun juga bisa pada kegiatan-kegiatan besar seperti tabligh akbar yang dilakukan, ini dapat menambah pengetahuan jamaah tentang program dakwah yang ada dan diterapkan di Lembaga Muslimah Wahdah Islamiyah.
2. Setelah melakukan program dakwah pengurus Lembaga Muslimah wahdah Islamiyah hendaknya mencari tau program apa yang dibutuhkan oleh setiap kader atau jamaah. Hal ini dapat membantu perubahan pribadi pada kader atau jamaah. Selain itu pada kegiatan akbar hendaknya sering dilakukan. Karena ini sangat berpengaruh terhadap masyarakat. Banyak masyarakat yang

menyukai bahkan merindukan kegiatan akbar seperti tabligh akbar atau pengajian akbar.



DAFTAR PUSTAKA

Alquranul Karim

- Abdurrahman, Muhammad, *Akhlaq Menjadi Seorang Muslim Berakhlak Mulia*, Cet. I; Jakarta: Rajawali Pers, 2016.
- Abror, Abd. Rahman, *Pantun Melayu: Titik Temu Islam dan Budaya Lokal Nusantara*, Cet. I; Yogyakarta: LKiS, 2009.
- Afriantoni, *Prinsip-Prinsip Pendidikan Akhlak Generasi Muda: Percikan Pemikiran Sufi Turki*, Cet. I; Yogyakarta: CV Budi Utama, 2015.
- Ali, Nurdin *pengantar Ilmu Komunikasi*, Surabaya: Mitra Media Nusantara, 2013.
- Alo, Liliweri, *Komunikasi Antar Personal*, Jakarta: Remaja Rosdakarya 2011.
- Arikunto, Suharsimi, *Prosedur Penelitian Suatu Pendekatan Praktik*, Jakarta: Rineka Cipta: 2006.
- Arni, Muhammad, *Komunikasi Organisasi*, Jakarta: Bumi Aksara, 2004.
- Bungin, Burhan, *Sosiologi Komunikasi: Teori, Paradigma, dan Diskursus Teknologi Komunikasi di Masyarakat*, Jakarta: Kencana, 2006.
- Cangara, Hafied, *Perencanaan dan Strategi Komunikasi*, Jakarta: Raja Grafindo, 2013.
- _____, *Pengantar Ilmu Komunikasi*, Jakarta: PT. Raja Grafindo Persada, 2012.
- Daulay, Haidar Putra, *Pendidikan Islam: dalam perspektif Filsafat* (Cet. I; Jakarta: Kencana, 2014.
- Deddy Mulyana, *Pengantar Ilmu Komunikasi*, Bandung: Remaja Rosdakarya, 2010.
- Effendy, Onong Unchana, *Ilmu Komunikasi Teori dan Praktek*, Bandung: Remaja Rosda Karya, 2005.
- _____, *Ilmu, Teori dan Filsafat Komunikasi*, Bandung: Citra Aditya Bakti, 2003.
- Fred Dafid, *Strategi Manajemen Strategis Konsep*, Jakarta: Gramedia Widiasarana Indonesia, 2011.
- Gillham, Bill, *Case Study Research Methods*, London: Paston Pre Press Ltd, 2000.
- Hariadi, Bambang, *Strategi Manajemen*, Jakarta: Bayumedia Publishing, 2005.
- Israyanti, B “*Peran Publik Perempuan Wahdah Islamiyah Ditinjau Dari Hukum Islam Dan Gender*”, Tesis (Gowa, Universitas Islam Negeri Alauddin Makassar, 2017.
- J Lexi dan Moleong, *Metodelogi Penelitian Kualitatif*, Bandung Rosdakarya, 2001.
- Johnson Gerry dan Kevan Scholes, *Exploring Corporate Strategy*, Jakarta: Garmedia, 1997.
- Al-Jumhuri Muh. Asroruddin, *Belajar Aqidah Akhlak: Sebuah Ulasan Ringkas Tentang Asas Tauhid dan Akhlak Islamiyah*, Cet. I; Yogyakarta: CV Budi Utomo, 2015.
- Jurdi, Syarifuddin, *Sejarah Wahdah Islamiyah Sebuah Geliat Ormas Islam Di Era Transisi*.
- K Abdullah, *Tahapan dan Langkah-Langkah Penelitian*, Cet. I; Watampone: Lukman al Hakim Press, 2013.
- Kementerian Agama RI, *Alquran dan Terjemahan*, Bandung: Mikraj Khazanah Ilmu, 2016.
- M. Munir dan Ilahi, Wahyu, *Manajemen Dakwah*, Jakarta: Prenada Media Group, 2009

- Maleong, *Metodologi Penelitian Kualitatif*, (Bandung: PT. Remaja Rosdakarya, 2013.
- Manam, Saypul, "Pembinaan Akhlak Mulia Melalui Keteladanan dan Pembiasaan", Vol. 15, No. 1, 2017.
- Mania, Sitti, *Metodologi Penelitian Pendidikan dan social*, Alauddin University Press, 2013..
- Muhajirin, Noen, *Metode Penelitian Kualitatif*, Yogyakarta: Rake Sarasin, 1998.
- Muhtadi Asep Saeful dan Agus Ahniad Safei. *Metode Penelitian Dakwah* (Bandung Pustaka Setia, 2003.
- Munawir, Ahmad Warson, *kamus Arab-Indonesia* Surabaya: Pustaka Progresif, 1997.
- Nata Abuddin, *Metodologi Studi Islam*, Edisi Revisi, Cet VIII; Jakarta: Rajawali Pers, 2011.
- Perdana Dian Adi dan Arianto S Panambang, *Potret Dakwah Islam di Indonesia: Strategi Dakwah pada organisasi Wahdah Islamiyah di Kota Gorontalo*. Jurnal, Vol.4 no.2 Fikri Jurnal Kajian agama sosial dan Budaya, 2019.
- Poernomo, Husaini Usman, *Metodologi Penelitian Sosial*, Jakarta: Bumi Aksara, 1996.
- Raco, JR, *Metode Kualitatif: Jenis, Karakteristik dan Keunggulannya* dalam Adnan Mahdi dan Mujahidin, *Panduan Penelitian Praktis untuk Menyusun Skripsi, Tesis dan Disertasi*, Bandung: Alfabeta, 2014.
- Renel Baiti. *Materi Dakwah dan Kebutuhan Mad'u (studi kasus pada Majelis Taklim Nurul Qulub di kecamatan Baguala Kota Ambon)*, Tesis, Makassar, pascasarjana UIN Alauddin, 2012.
- Rispiadi, Heru Rispiadi, *Manajemen Masjid, Studi Idarah dan Imarah Masjid Mardhotillah Sukarame*, Bandar Lampung, Skripsi Lampung: Fakultas Dakwah dan Ilmu Komunikasi UIN Raden Intan, 2017.
- Riswandi, *Ilmu Komunikasi*, Jakarta: Graha Ilmu 2009.
- Rohendy Tjetjep, *Analisis Data Kualitatif* Jakarta: UI Press, 1992.
- Ruslan, Rosadi, *Manajemen Humas dan Komunikasi: Konsepsi dan Aplikasi*, Jakarta: PT. Raja Grafindo Persada, 2002.
- Said Budi Asnawi, *Karakteristik dan Peranan Wahdah islamiyah dalam Penerapan Hukum Islam di Kota makassar*, Tesis, Gowa, Pascasarjana Universitas Islam Negeri Alauddin Makassar, 2013.
- Said, Muh Nurhidayat, *Metode penelitian dakwah*, Cet 1; Makassar Alauddin University Press, 2013.
- Ash-Shiddieqy, T.M. Hasbi, *Sejarah dan Pengantar Ilmu Al-Quran/Tafsir* Jakarta: Bulan Bintang, 1972.
- Siagian, Sondang P. *Analisis serta Perumusan Kebijakan dan Strategi Organisasi*, Yogyakarta: BPFE, 1994.
- Steiner dan Miner, *Manajemen Strategi Organisasi*, Jakarta: Prenada Media, 1988.
- Sugiyono, *Memahami Penelitian Kualitatif*, Bandung: Alfabeta. 2001.
- _____, *Metode Penelitian Kualitatif dan R&D*, Bandung: Alfabeta, 2008.
- _____, *Metode Penelitian Kuantitatif, Kualitatif, R&D* Cet. XXIV; Bandung: Alfabeta, 2016.
- Suharsimi, Arikunto, *Evaluasi Program Pendidikan*, Jakarta: PT. Aksara, 2004.
- Sujarweni V. Wiratna, *Metodologi Penelitian*, Yogyakarta: Pustaka Baru Press, 2014.

- Sukmadinata, Nana Syaodih, *Metode Penelitian Pendidikan*, Bandung: Remaja Rosdakarya, 2007.
- Susanto Ahmad, *Konsep, Strategi dan Implementasi Manajemen Peningkatan Kinerja Guru*, Cet. II; Yogyakarta: Kencana, 2018.
- Syukur Asmuni, *Dasar-dasar Strategi Dakwah Islam*, Surabaya: Al-Ihlas, 1983.
- Triatmo, Agus Wahyu, dkk, *Dakwah Islam Antara Normatif dan kontekstual* semarang: Fakda IAIN Walisongo, 2001.
- Wahid, Abdul Wahdah Islamiyah di Kota Makassar (Analisis Terhadap Gerakan Dakwah *bi al-Hal dan bi al-Lisan*), *Disertasi*, Makassar: pascasarjana UIN Alauddin, 2013.
- Wulur, Meisil B. Komunikasi Dakwah (Studi Kasus Pelaksanaan Hipnoterapi di Klinik Dokter Pikiran dan RAA/Risman Aris Association), *Disertasi*, Makasar: Pascasarjana UIN Alauddin, 2019.



L

A

M

P

I

R

A

N

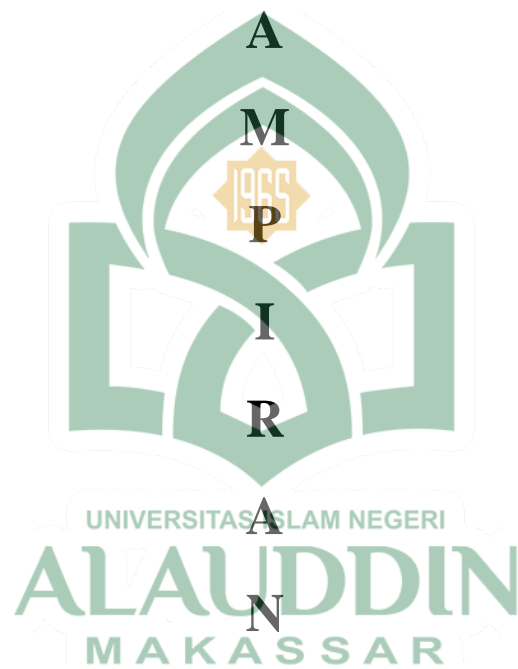



Gambar 1.1
Kantor Pusat Lembaga Muslimah Wahdah Islamiyah.



Gambar 1.2

Eti Sumarni. (36 tahun), Ketua DPD Muslimah Wahdah Islamiyah Makassar, Wawancara di Kantor DPD Muslimah Wahdah Islamiyah Makassar Jl. Antang Raya Kecamatan Manggala Kota Makassar, pada Tanggal 09 Desember 2022.



Gambar 1.3

Reskiana (35 tahun), Wakil Sekretaris DPD Muslimah Wahdah Islamiyah Makassar, *Wawancara* di Kantor DPD Muslimah Wahdah Islamiyah Makassar Jl. Antang Raya Kecamatan Manggala Kota Makassar, pada Tanggal 13 Desember 2022.



Gambar 1.4

Pengurus DPD Muslimah Wahdah Islamiyah Makassar, *Wawancara* di Kantor DPD Muslimah Wahdah Islamiyah Makassar Jl. Antang Raya Kecamatan Manggala Kota Makassar, pada Tanggal 13 Desember 2022.



Gambar 1.5

Rosidah Anas, (36 tahun), Pengurus Unit Dakwah DPD Muslimah Wahdah Islamiyah Makassar, *Wawancara* di Kantor DPD Muslimah Wahdah Islamiyah Makassar Jl. Antang Raya Kecamatan Manggala Kota Makassar, pada Tanggal 13 Desember 2022.



Gambar 1.6

Hijrayanti, (35 tahun), Pengurus bagian Humas DPP Muslimah Wahdah Islamiyah, *Wawancara* di Kantor DPP Muslimah Wahdah Islamiyah Jl. Antang Raya Kecamatan Manggala Kota Makassar, pada Tanggal 26 Desember 2022.

DAFTAR RIWAYAT HIDUP



Nama lengkap Reni Angraeni AS, penulis dilahirkan di Petang, Jeneponto, 12 Oktober 1996 dari pasangan Andi Sose dan Kasmawati. Penulis merupakan anak kedua dari empat bersaudara. Penulis pertama kali melangkahkan kaki ke dunia pendidikan pada tahun (2002-2008) di SDI 166 Petang. Kemudian melanjutkan pendidikan di SMP Negeri 1 Binamu tahun (2008-2011), dan melanjutkan pendidikan di SMA Negeri 1 Binamu (2011-2014).

Penulis terdaftar sebagai Mahasiswa di Universitas Islam Negeri Alauddin Makassar pada tahun 2014 dan terdaftar sebagai Mahasiswa Fakultas Dakwah dan Komunikasi Jurusan Manajemen Dakwah. Selama berstatus sebagai Mahasiswa, penulis pernah aktif di beberapa organisasi seperti Himpunan Mahasiswa Pecinta Masjid (MPM), pada tahun 2015-2018 dan Himpunan Pelajar Mahasiswa Turatea (HPMT), pada tahun 2014-2018. Kemudian penulis melanjutkan pendidikan di Pascasarjana UIN Alauddin Makassar.

Sebagai salah satu syarat untuk memperoleh Gelar Magister Sosial (M.Sos), penulis melakukan penelitian dengan judul Tesis “Strategi Komunikasi Lembaga Muslimah Wahdah Islamiyah dalam Mensosialisasikan Program Dakwah di Kota Makassar” di bawah bimbingan Prof. Dr. H. Mahmuddin, M.Ag. selaku Promotor dan Dr. St. Nasriah, M.Sos.I. selaku Kopromotor serta Prof. Dr. H. Abd. Rasyid Masri, M.Pd., M.Si., M.M. selaku Penguji I, dan Dr. St. Rahmatiah, M.Sos.I selaku Penguji II.