

**PENERAPAN BIMBINGAN ROHANI ISLAM TERHADAP NARAPIDANA
NARKOBA DI LEMBAGA PEMASYARAKATAN KELAS II B
DI KABUPATEN SINJAI**



Diajukan untuk Memenuhi Salah Satu Syarat Meraih Gelar

Magister dalam Bidang Dirasah Islamiyah pada
Pascasarjana UIN Alauddin Makassar

Oleh:

Tamsil

NIM: 80100219080

**PASCASARJANA
UIN ALAUDDIN MAKASSAR**

2021

PERNYATAAN KEASLIAN TESIS

Mahasiswa yang bertanda tangan dibawah ini:

Nama : Tamsil
Nim : 80100219080
Tempat/Tgl. Lahir : Sinjai/14 Juni 1996
Prodi/Konsentrasi : Dirasah Islamiyah/Dakwah dan Komunikasi
Program : Pascasarjana UIN Alauddin Makassar
Alamat : Desa Alenangka, Kec. Sinjai Selatan, Kab. Sinjai
Judul : Penerapan Bimbingan Rohani Islam Terhadap Narapidana
Pelaku Kriminal di Lembaga Pemasyarakatan Kelas II B di
Kabupaten Sinjai

Menyatakan dengan sesungguhnya dan penuh kesadaran bahwa tesis ini benar adalah hasil karya sendiri. Jika kemudian hari terbukti bahwa ia merupakan duplikat, tiruan, plagiat atau dibuat oleh orang lain, sebagian atau seluruhnya, maka tesis dan gelar yang diperoleh karenanya batal demi hukum.

Makassar, 10 November 2021
Penyusun

Tamsil
Nim.80100219080
UNIVERSITAS ISLAM NEGERI
ALAUDDIN
MAKASSAR

PENGESAHAN TESIS

Tesis dengan judul *"Penerapan Bimbingan Rohani Islam Terhadap Narapidana Narkoba di Lembaga Pemasyarakatan Kelas II B di Kabupaten Sinjai"*, yang disusun oleh Saudara/i Tamsil NIM: 80100219080, telah diujikan dan dipertahankan dalam Sidang Ujian Munafasyah yang diselenggarakan pada hari **Selasa, 14 Januari 2022** Masehi, bertepatan dengan tanggal **12 Jumadil Akhir 1443** Hijriah, dinyatakan telah dapat diterima sebagai salah satu syarat untuk memperoleh gelar Magister dalam bidang **Dakwah dan Komunikasi** pada Pascasarjana UIN Alauddin Makassar.

PROMOTOR :

1. Prof. Dr. Mahmuddin, M.Ag

(.....) 

KOPROMOTOR

1. Dr. Arifuddin, M.Sos.I

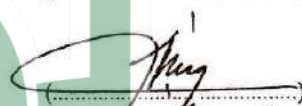
(.....) 

PENGUJI

1. Prof. Dr. Mustari Mustafa, M.Pd

(.....) 

2. Dr. H. Suf Kasman, M.Ag

(.....) 

3. Prof. Dr. Mahmuddin, M.Ag

(.....) 

4. Dr. Arifuddin, M.Sos.I

(.....) 

Makassar, 30 November 2021

Diketahui oleh:

Direktur Pascasarjana

UIN-Alauddin Makassar,



Prof. Dr. H.M. Ghalib, M.M.A.

NIP. 19591001 198703 1004

KATA PENGANTAR

بِسْمِ اللَّهِ الرَّحْمَنِ الرَّحِيمِ

الْحَمْدُ لِلَّهِ رَبِّ الْعَالَمِينَ وَالصَّلَاةُ وَالسَّلَامُ عَلَى أَشْرَفِ الْأَنْبِيَاءِ وَالْمُرْسَلِينَ سَيِّدِنَا مُحَمَّدٍ وَعَلَى آلِهِ وَاصْحَابِهِ أَجْمَعِينَ أَمَا بَعْدُ

Segala puji dan syukur penulis panjatkan kehadirat Allah Swt, atas segala limpahan rahmat dan hidayahnya yang telah diberikan kepada hambanya, salam serta salawat penulis juga hanturkan kepada Nabi Muhammad Saw sebagai suri taulan bagi ummat manusia hingga akhir zaman. Dalam kesempatan ini, penulis ingin menyampaikan rasa terima kasih sedalam-dalamnya kepada semua pihak, yang telah memberikan bantuan berupa arahan dan dorongan selama penulis studi. Oleh karena itu, penulis menyampaikan terima kasih dan penghargaan kepada:

1. Bapak Prof. Drs. H. Hamdan Juhannis M.A, Ph.D, selaku Rektor Universitas Islam Negeri (UIN) Alauddin Makassar. Bapak Dr. Mardan M.Ag, selaku Wakil Rektor I Universitas Islam Negeri (UIN) Alauddin Makassar. Bapak Dr. Wahyuddin, M.Hum, selaku Wakil rektor II Universitas Islam Negeri (UIN) Alauddin Makassar. Bapak Prof. Dr. Darussalam, M.Ag, selaku Wakil Rektor III Universitas Islam Negeri (UIN) Alauddin Makassar. Bapak Dr.H. Kamaluddin Abunawas, M.Ag, selaku Wakil Rektor IV, Universitas Islam Negeri (UIN) Alauddin Makassar.

2. Bapak Prof.Dr.H.M.Ghalib M,M.A, selaku Direktur Pascasarjana Universitas Islam Negeri (UIN) Alauddin Makassar. Bapak Dr. H. Andi Aderus, Lc.,MA. selaku Wakil Direktur Pascasarjana Universitas Islam Negeri (UIN) Alauddin Makassar.

3. Staf dan seluruh Tim Pascasarjana UIN Alauddin Makassar, yang telah memberikan kesempatan, arahan, bimbingan dan berbagai kebijakan selama penulis menjalani studi dan selama proses penyelesaian karya ilmiah ini.

4. Bapak Prof. Dr. Mahmuddin, M.Ag, selaku promotor dan Bapak Dr. Arifuddin Tike, M.Sos.I, selaku kopromotor yang di tengah – tengah kesibukannya senantiasa mengarahkan, membimbing, memotivasi, menasehati, dan memberikan saran kepada penulis dalam proses penulisan karya ilmiah ini.

5. Prof. Dr. Mustari Mustafa, M.Pd dan Dr.H. Suf Kasman, M.Ag, selaku penguji yang telah berkenang meluangkan waktunya dan memberikan ide serta bimbingan demi pengoreksian tesis ini.

6. Kedua Orang Tua tercinta yang telah mendidik dan membesarkan serta banyak memberikan motivasi dan dukungan baik materi maupun moril selama dalam proses penulisan ini sampai selesai.

7. Rekan – rekan Mahasiswa Pascasarjana UIN Alauddin Makassar dan sahabatku Andi Muh. Taqiyuddin BN atas segala bantuan dukungan dan motivasinya buat penulis, serta kepada rekan yang lain dan semua pihak yang tidak dapat penulis sebutkan satu persatu yang telah membantu penulis selama perkuliahan dan penyusunan tesis ini.

Teriring doa semoga amal kebaikan dari berbagai pihak tersebut mendapat pahala yang berlipat ganda dari Allah swt., dan semoga karya ilmiah ini bermanfaat bagi siapa saja yang membacanya. Aamiin

Makassar, 25 Oktober 2021

Penulis,

Tamsil

NIM. 80100219080

DAFTAR ISI

HALAMAN JUDUL.....	i
PERNYAAN KEASLIAN TESIS	ii
PENGESAHAN TESIS	iii
KATA PENGANTAR	vi
DAFTAR ISI.....	v
PEDOMAN TRANSLITE	vi
ABSTRAK	vii
BAB I PENDAHULUAN.....	1
A. Latar Belakang	1
B. Fokus dan Deskriptif Fokus	11
C. Rumusan Masalah	11
D. Kajian Pustaka.....	12
E. Tujuan dan Kegunaan Penelitian	15
BAB II TINJAUAN TEORETIS	17
A. Tinjauan Tentang Bimbingan Rohani Islam	17
B. Tinjauan Tentang Narapidana dan Kriminal.....	36
C. Kerangka Konseptual.....	54
BAB III METODOLOGI PENELITIAN	57
A. Jenis dan Lokasi Penelitian	57
B. Pendekatan Penelitian	57
C. Sumber Data	58
D. Metode Pengumpulan Data	59
E. Instrumen Penelitian	60
F. Teknik Pengolahan dan Analisis Data	61
G. Pengujian Keabsahan Data.....	63
BAB IV PENERAPAN BIMBINGAN ROHANI ISLAM TERHADAP NARAPIDANA PELAKU KRIMINAL DI LEMBAGA PEMASYARAKATAN RUTAN KELAS II B KABUPATEN SINJAI 65	
A. Gambaran Umum Lokasi Penelitian	65
B. Penerapan Bimbingan Rohani Islam di Lembaga Pemasyarakatan Kelas II B Kabupaten Sinjai	79
C. Materi Bimbingan Rohani Islam di Lembaga Pemasyarakatan Kelas II B Kabupaten Sinjai	89
BAB V PENUTUP.....	96
A. Kesimpulan	96
B. Implikasi Penelitian.....	96
DAFTAR PUSTAKA	98
Lampir	104

PEDOMAN TRANSLITERASI ARAB-LATIN DAN SINGKATAN

A. Transliterasi Arab-Latin

Daftar huruf bahasa Arab dan transliterasinya ke dalam huruf latin dapat dilihat pada tabel berikut:

1. Konsonan

Huruf Arab	Nama	Huruf Latin	Keterangan
ا	Alif	Tidak dilambangkan	Tidak dilambangkan
ب	Ba	B / b	Be
ت	ta'	T / t	Te
ث	tsa'	Š / š	tse (s titik di atas)
ج	Jim	J / j	Je
ح	ha'	H / h	ha (h dengan titik dibawah)
خ	kha'	Kh / kh	kha (gabungan k dan h)
د	Dal	D / d	De
ذ	zal'	Z / z	zal (z dengan titik di atas)
ر	ra'	R / r	Er
ز	Zai	Z / z	Zet
س	Sin	S / s	Es
ش	Syin	Sy / sy	es dan ye
ص	Sad	S / s	es (dengan titik di bawah)
ض	Dad	D / d	de (dengan titik atau garis di bawah)
ط	ta'	T / t	t (dengan titik di bawah)
ظ	za'	Z / z	z (dengan titik di bawah)
ع	'ain	'	koma terbalik di atas,
غ	Gain	Gh	ge (gabungan ata g dan h)
ف	Fa'	F	ef
ق	qaf	Q	qi
ك	kaf	K	ka
ل	Lam	L	el
م	mim	M	em
ن	Nun	N	en
و	Wawu	W	we
ه	ha'	H	ha
ء	hamzah	'	Apostrof
ي	ya'	Y	Ye

Hamzah () yang terletak di awal kata mengikuti vokalnya tanpa diberi tanpa apa pun. Jika ia terletak di tengah atau di akhir, maka di tulis tanda (').

2. Vokal

Vokal bahasa Arab, seperti vokal bahasa Indonesia, terdiri atas vokal tunggal atau monoftong dan vokal rangkap atau diftong.

Vokal tunggal bahasa Arab yang lambangnya berupa tanda atau harakat, transliterasinya sebagai berikut:

Aksara Arab		Aksara Latin	
Simbol	Nama (Bunyi)	Simbol	Nama (Bunyi)
اَ	fathah	A	a
اِ	kasrah	I	i
اُ	dhammah	U	u

Vokal rangkap bahasa Arab yang lambangnya berupa gabungan antara harakat dan huruf, transliterasinya berupa gabungan huruf yang meliputi :

Aksara Arab		Aksara Latin	
Simbol	Nama (Bunyi)	Simbol	Nama (Bunyi)
اِي	fathah dan ya	ai	a dan i
اُو	kasrah dan waw	au	a dan u

Contoh :

كَيْفَتٌ : *kayfa* bukan *kayfa*
 هَوْلٌ : *haul* bukan *hawla*

3. Penulisan Alif Lam

Artikel atau kata sandang yang dilambangkan dengan huruf ال (*alif lam ma'arifah*) ditransliterasi seperti biasa, *al-*, baik ketika diikuti oleh huruf *syamsiah* maupun huruf *qamariah*. Kata sandang ditulis terpisah dari kata yang mengikutinya dan dihubungkan dengan garis mendatar (-).

Contoh :

السَّمْسُ : *al-syamsu* (bukan *asy-syamsu*)

الزَّلْزَلَةُ : *al-zalzalah* (bukan *az-zalzalah*)

الْفَلْسَفَةُ : *al-falsalah*

الْبِلَادُ : *al-bilādu*

4. Maddah

Maddah atau vokal panjang yang lambangnya berupa harakat dan huruf, maka transliterasinya berupa huruf dan tanda, yaitu :

Aksara Arab		Aksara Latin	
Harakat Huruf	Nama (Bunyi)	Simbol	Nama (Bunyi)
اَ	<i>fathah dan alif</i>	Ā	a dan garis di atas
يِ	<i>fathah dan waw kasrah dan ya</i>	ī	i dan garis di atas
يُ	<i>dhammah dan ya</i>	ū	u dan garis di atas

Garis datar di atas huruf *a, i, u* bisa juga diganti dengan garis lengkung seperti huruf *v* yang terbalik, sehingga menjadi *ā, ī, ū*. Model ini sudah dibakukan dalam *font* semua sistem operasi.

Contoh :

مَاتَ : *māta*

رَمَى : *ramā*

يَمُوتُ : *yamūtu*

5. Ta Marbūtah

Transliterasi untuk *ta marbūtah* ada dua, yaitu *ta marbūtah* yang hidup atau mendapat harakat *fathah, kasrah* dan *dhammah*, transliterasinya adalah (t). Sedangkan *ta marbūtah* yang mati atau mendapat harakat sukun, transliterasinya adalah (h). Kalau pada kata yang berakhir dengan *ta marbūtah* diikuti oleh kata yang menggunakan kata sandang *al-* serta bacaan kedua kata itu terpisah, maka *ta marbūtah* itu ditransliterasikan dengan ha (h).

Contoh :

رَوْضَةُ الْأَطْفَالِ : *raudāh al-atfāl*
 الْمَدِينَةُ الْفَاضِلَةُ : *al-madānah al-fāḍilah*
 الْحِكْمَةُ : *al-hikmah*

6. Syaddah (Tasydid)

Syaddah atau *tasydid* yang dalam sistem tulisan Arab dilambangkan dengan sebuah tanda *tasydid* (ّ), maka dalam transliterasi ini dilambangkan dengan perulangan huruf (konsonan ganda) yang diberi tanda *syaddah*.

Contoh :

رَبَّنَا : *rabbānā*
 نَجَّيْنَا : *najjānā*
 الْحَقُّ : *al-ḥaqq*
 الْحَجُّ : *al-hajj*
 نَعْمٌ : *nu`ima*
 عَدُوٌّ : *'aduwwun*

Jika huruf *is* bertasydid di akhir sebuah kata dan didahului oleh huruf *kasrah* (بي), maka ditransliterasikan seperti huruf *maddah* (ā).

Contoh :

عَلِيٌّ : *'ali* (bukan *'aliyy* atau *'aly*)
 عَرَبِيٌّ : *'arabi* (bukan *'arabiyy* atau *'araby*)

7. Hamzah

Aturan transliterasi huruf *hamzah* menjadi *apostrof* (') hanya berlaku bagi huruf *hamzah* yang terletak di tengah dan akhir kata. Namun, bila huruf *hamzah* terletak di awal kata, maka tidak dilambangkan karena dalam tulisan Arab ia berupa *alif*.

Contoh :

تَأْمُرُونَ : ta 'murīna

الْأَنْوَاءُ : al-nau'

شَيْءٌ : syai'un

أَمْرٌ : umirtu

8. Penulisan Kata Arab Yang Lazim Digunakan Dalam Bahasa Indonesia

Kata, istilah atau kalimat Arab yang ditransliterasi adalah kata, istilah atau kalimat yang belum dibakukan dalam bahasa Indonesia. Kata, istilah atau kalimat yang sudah lazim dan menjadi bagian dari pembendaharaan bahasa Indonesia tidak lagi ditulis menurut cara transliterasi di atas, misalnya kata *hadis*, *sunnah*, *khusus* dan *umum*. Namun bila kata-kata tersebut menjadi bagian dari satu rangkaian teks Arab, maka harus ditransliterasi secara utuh.

Dikecualikan dari pembakuan kata dalam Kamus Besar Bahasa Indonesia (KBBI) adalah kata al-Qur'an. Dalam KBBI digunakan kata Alquran, namun dalam penulisan naskah ilmiah dipergunakan sesuai asal teks Arabnya yaitu al-Qur'an, dengan huruf a setelah *apostrof* tanpa tanda panjang, kecuali jika merupakan bagian dari teks Arab.

Contoh :

Fi al-Qur'an al-Karim

Al-Sunnah qabl al-tadwīn

9. Lafz Aljalālah (الله)

Kata "Allah" yang didahului partikel seperti huruf *jarr* dan huruf lainnya atau berkedudukan sebagai *muḍāf ilaih* (frasa nominal) ditransliterasi tanpa huruf *hamzah*.

Contoh :

دِينُ اللَّهِ *dimullah*

بِاللَّهِ *billāh*

Adapun *ta marbūtah* di akhir kata yang disandarkan kepada *lafz al-jalālah* ditransliterasi dengan huruf (t).

Contoh :

هُم فِي رَحْمَةِ اللَّهِ *hum fi rahmatillāh*

10. Huruf Kapital

Walaupun dalam sistem alfabet Arab tidak mengenal huruf kapital, tetapi dalam transliterasinya huruf-huruf tersebut diberlakukan ketentuan tentang penggunaan huruf kapital berdasarkan Pedoman Ejaan Bahasa Indonesia yang Disempurnakan. Huruf kapital antara lain digunakan untuk menuliskan huruf awal nama diri (orang, tempat, bulan) dan huruf pertama pada permulaan kalimat. Bila nama diri didahului oleh kata sandang (*al-*), maka yang ditulis dengan huruf kapital tetap huruf awal nama diri tersebut, bukan huruf awal kata sandangnya. Jika terletak pada awal kalimat, maka huruf A dari kata sandang tersebut menggunakan huruf kapital (*Al-*). Ketentuan yang sama juga berlaku untuk huruf awal dari judul referensi yang didahului oleh kata sandang *al-*, baik ketika ditulis dalam teks maupun dalam catatan rujukan.

UNIVERSITAS ISLAM NEGERI
ALAUDDIN
 MAKASSAR

ABSTRAK

Nama : Tamsil

NIM : 80100219080

Judul : Penerapan Bimbingan Rohani Islam terhadap Pelaku Kriminal di Lembaga Pemasyarakatan Kelas II B di Kabupaten Sinjai.

Penelitian ini dilatar belakangi dengan adanya kegiatan bimbingan rohani islam yang sangat mendapatkan respon yang positif oleh narapidana sebab banyak manfaat yang dirasakan seperti timbulnya kesadaran beragama dan ketenangan jiwa selama berada ditahanan. Penelitian ini bertujuan untuk : 1) Mendeskripsikan penerapan metode Bimbingan Rohani Islam dan 2) Menguraikan materi Bimbingan Rohani Islam di Lembaga Pemasyarakatan Kelas II B di Kabupaten Sinjai.

Penelitian ini merupakan penelitian lapangan (*field research*) yang tergolong dalam deskriptif kualitatif dengan menggunakan pendekatan dakwah. Metode pengumpulan data melalui observasi, wawancara dan dokumentasi.

Hasil penelitian ini menunjukkan bahwa Bimbingan Rohani Islam sudah cukup berjalan dengan baik. Bimbingan Rohani islam yang dilakukan oleh Pembimbing Rohani Islam yaitu penerapan metode Bimbingan Rohani Islam dan penyampaian materi Bimbingan Rohani Islam. Metode dan materi yang digunakan dan diterapkan di Lembaga Pemasyarakatan yaitu Metode ceramah Agama, pembelajaran aiqur'an dan kandungannya, tahfiz menghafal alqur'an metode tanya jawab, metode diskusi kelompok dan metode pencerahan. Sedangkan materi yang diterapkan yaitu materi aqidah, ibadah, akhlak dan materi muamalah serta materi tambahan yaitu Tafsir hadist, Tafsir dan Tahfidz al-qur'an, Tauhid, Fiqih, dan Taklim umum.

Impilikasi penelitian ini diharapkan Pembimbing Rohani Islam dapat meluangkan waktu lebih banyak kepada Narapidana pelaku Kriminal ketika sudah selesai memberikan pembinaan kepada Narapidana pelaku Kriminal dengan memberikan bentuk bimbingan individu atau bimbingan kelompok sehingga tidak begitu membosankan dengan mencoba hal-hal yang baru yang dalam proses pembinaan yang dilakukan Pembimbing Rohani Islam di Lembaga Pemasyarakatan Kelas II Kabupaten Sinjai.

Kata Kunci: Bimbingan Rohani Islam: Narapidana, Pelaku Kriminal Narkoba



UNIVERSITAS ISLAM NEGERI
ALAUDDIN
MAKASSAR

BAB I

PENDAHULUAN

A. Latar Belakang Masalah

Bimbingan Islam sangat diperlukan bagi Narapidana mengingat betapa pentingnya landasan agama bagi kehidupan umat Islam. Bimbingan Rohani Islam sangatlah penting bagi seorang Narapidana hal ini bertujuan untuk membentuk Narapidana berakhlak mulia, mempunyai sikap peduli dengan orang lain, bergaul dan memelihara hubungan baik antara sesama umat manusia. Adanya kegiatan Bimbingan Rohani Islam sangatlah mendapatkan respon yang sangat positif oleh narapidana. Sebab telah banyak manfaat yang telah dirasakan oleh mereka seperti timbulnya kesadaran beragama dan ketenangan jiwa selama berada di tahanan. Bimbingan Rohani Islam tidak hanya diprioritaskan kepada satu sisi kehidupan saja, tetapi lebih jauh dari kegiatan Rohani Islam ditujukan untuk seluruh kehidupan agar tercapai kebahagiaan dunia dan akhirat. Pembinaan Rohani Islam adalah segala usaha untuk merealisasikan ajaran Islam dalam kenyataan hidup sehari – hari baik bagi kehidupan bersama dalam rangka pembangunan bangsa dan umat manusia memperoleh keridhaan Allah Swt.

Bimbingan Rohani Islam berupa pendidikan agama Islam sebagaimana telah ditanamkan sejak manusia berada dalam kandungan seperti misalnya seorang ibu yang sedang mengandung bayi dianjurkan untuk lebih banyak berdzikir dan membaca alqur'an serta berdoa demi perkembangan janin dan keselamatannya kelak. Manusiapun sejak lahir hingga akhir hayatnya selalu membutuhkan agama

sebagai bagian dari kebutuhan jiwanya. Oleh karena itu Bimbingan Rohani Islam berupa





UNIVERSITAS ISLAM NEGERI
ALAUDDIN
MAKASSAR

pendidikan agama Islam sangat penting sebab dengan bimbingan kerohanian Islam berusaha sadar dan memberikan pengajaran yang sesuai dengan tuntunan ajaran Islam yang mampu memenuhi kebutuhan akhlak setiap diri manusia. Secara prinsip bimbingan Rohani Islam berupa pendidikan agama yang diselenggarakan oleh Lembaga Pemasarakatan bertujuan untuk membekali Narapidana agar memiliki pengetahuan lengkap tentang agama Islam dan mampu mengaplikasikannya dalam bentuk amalan praktik. Dengan demikian Narapidana dapat melaksanakan ibadah secara benar sesuai dengan ibadah yang diperaktekkan dan diajarkan oleh Nabi Muhammad Saw, baik itu berupa ibadah secara akhlak maupun ibadah praktis seperti shalat dan sebagainya.

Tujuan dari pembinaan yang dilakukan oleh Lembaga Pemasarakatan adalah agar narapidana tidak mengulangi lagi perbuatannya dan bisa menemukan kembali kepercayaan dirinya serta dapat diterima menjadi bagian dari anggota masyarakat. Selain itu pembinaan juga dilakukan terhadap pribadi dari narapidana itu sendiri dan Pemasarakatan merupakan bagian akhir dari sistem pemidanaan.

Dengan adanya pembinaan Rohani Islam seorang Narapidana diharapkan dapat memahami berbagai teori ibadah dan tata cara pelaksanaannya. Dengan teori tersebut mereka secara sadar mampu melaksanakan ibadah secara baik dan benar. Namun terkadang masih ada saja seorang Narapidana yang telah mendapatkan pembinaan kerohanian Islam di Lembaga Pemasarakatan, ketika telah bebas hukuman dan kembali di masyarakat, mantan Narapidana tersebut tidak melaksanakan kewajibannya seperti yang biasa dilakukan di dalam Lembaga Pemasarakatan, bahkan ironisnya lagi adalah ketika berada di Lembaga Pemasarakatan seorang Narapidana bisa lebih meluaskan jaringannya karena

bertemu dengan Narapidana bahkan bisa lebih meluaskan jaringannya karena bertemu dengan Narapidana lain yang terjerat dengan kasus yang sama bahkan lebih profesional.

Tercapainya tujuan dari adanya Lembaga Pemasyarakatan tentunya tidak lepas dari bagaimana pelaksanaan pembinaan yang telah diprogramkan dan merupakan program yang sangat penting terhadap narapidana ialah bimbingan keagamaan dalam hal ini Bimbingan Rohani Islam, karena agama dapat memberikan sugesti dan motivasi kepada individu agar tumbuh dalam dirinya sifat mulia, terpuji yang akhirnya tercipta individu yang mendekatkan diri kepada Allah Swt.

Permasalahan tindak kriminal di Indonesia seolah tidak pernah hilang dan tidak pernah tuntas terselesaikan, bahkan grafiknya mengalami peningkatan, hal ini berimbas pada meningkatnya jumlah pelaku tindak kriminal dari kalangan anak – anak, remaja, dewasa maupun orang tua.

Sekarang ini ketahui pendidikan ataupun pembinaan agama Islam rata – rata hanya ada di pondok pesantren, sekolah umum, majelis ta'lim dan perguruan tinggi. Ini menunjukkan bahwa arus globalisasi yang sudah dibina sedemikian rupa dan dibekali ilmu pengetahuan agama, akan tetapi ketika imannya lemah maka kadang terjerumus berbagai macam kasus dan tersandung hukum dalam hal ini disebut sebagai pidana hal ini disebabkan karena adanya suatu sanksi yang diberikan karena melanggar aturan hukum.¹

Dijelaskan dalam Undang – Undang Dasar RI Nomor 12 Tahun 1955 bahwa pada hakikatnya warga binaan pemasyarakatan sebagai insan dan sumber daya manusia harus diperlakukan dengan sistem baik dan manusiawi dalam sistem

¹Daud Ali, *Pendidikan Agama Islam* (Jakarta:Rajagrafindo Persada, 1998), h. 456.

pembinaan terpadu. Sebagaimana dimaksud bertujuan agar warga binaan pemasyarakatan menyadari kesalahannya, memperbaiki diri, dan tidak mengulangi tindak pidana serta hidup secara wajar sebagai warga yang baik dan bertanggung jawab. Seseorang yang berada di Lembaga Pemasyarakatan kebebasan Bergeraknya terbatas, hanya bergerak sebatas tembok kamar penjara. Maka segala macam kesenangan atau kenikmatan yang ada di muka bumi ini ingin dimilikinya. Pada hakikatnya manusia itu membutuhkan kesenangan dan kebebasan hidup. Demikian pula tahanan atau Narapidana yang berada di dalam Lembaga Pemasyarakatan. Akan tetapi semua itu tidak terpenuhi sehingga menimbulkan keresahan dan tekanan batin. Maka jiwa berada dalam kondisi yang kurang normal, seperti cemas, gelisah, maka badan turut menderita, sehingga hal ini berkaitan dengan jiwa atau rohani seseorang, maka salah satu mengobati dengan pembinaan Rohani Islam dengan tujuan mendekati diri kepada Allah Swt.²

Kehidupan sosial pada dasarnya terdapat aturan yang berlaku agar setiap individu dapat hidup aman dan sejahtera. Akan tetapi pada zaman modern saat ini dengan kemajuan teknologi informasi sehingga menimbulkan dampak bukan hanya positif tapi dampak negatif yang kadang di masyarakat menimbulkan dampak buruk salah satunya adalah kriminalitas seperti pencurian, narkoba, pembunuhan, dan lain sebagainya yang mengakibatkan kerugian orang lain sehingga terseret kedalam penjara atau Lembaga Pemasyarakatan karena perbuatan menyimpang yang mereka lakukan melanggar hukum.³

²Jalaludin, *Psikologi Agama*, (Jakarta: Rajagrafindo Persada, 2004), hal.45.

³David J. Cooke, *Menyikap Dunia Gelap Penjara*, (Jakarta: Gramedia Pustaka Utama, 2008), hal.2.

Saat ini kejahatan telah begitu berkembang pesat dimasyarakat seiring dengan kemajuan teknologi informasi yang semakin maju dan begitu fenomenal yang secara menyeluruh. Ketika melihat realita yang ada kejahatan dapat terjadi disebabkan karena faktor kemiskinan salah satunya hal inilah yang menjadi penyebab, selain itu didalam masyarakat mengalami kekurangan sumber daya alam, sehingga kejahatan akan semakin marak.⁴

Narapidana adalah salah satu perbuatan atau tindakan yang sifatnya kriminal, sebab kriminal suatu hal yang dapat dikatakan sebagai tindakan kejahatan yang dapat melanggar hukum dan norma yang ada di masyarakat. Kriminal atau kejahatan merupakan problematika yang dapat membahayakan masyarakat dan umat pada umumnya. Semenjak diciptakan manusia pertama yaitu Nabi Adam kejahatan sudah ada setelah ditandai dengan peristiwa pembunuhan yang dilakukan oleh putra Nabi Adam yakni Habil dan Qabil.

Kriminalitas merupakan salah satu dari masalah – masalah sosial yang, tindakan atau perbuatan ini sebagian besar berdampak buruk bagi pelaku ataupun korbannya. Tindak kriminal ini merupakan suatu tindakan yang melanggar hukum melalui sebuah tindakan kejahatan, biasanya tindak kriminal ini disebabkan oleh adanya rasa kurang kesejahteraan pelaku. Sebagian besar pelaku tindak kriminal ini adalah seseorang yang berasal dari zona ekonomi menengah kebawah. Selain itu karena kurangnya pemahaman tentang agama sehingga perilaku yang dilakukan tidak sesuai dengan aturan agama maupun norma yang berlaku dimasyarakat.

Lain halnya dengan seorang kriminal yang telah melakukan pembunuhan ataupun pemerkosaan, kemungkinan mereka kurang memahami etika

⁴Ali Zaidan, *Kebijakan Kriminal* (Jakarta: Sinar Grafika, 2016), h.1.

kehidupan. Mereka cenderung memiliki mentalitas yang labil, sehingga mereka tidak memikirkan akibat setelah mereka melakukan tindak kriminal tersebut. Padahal dari tindak kriminal ini akan mengakibatkan banyak sekali kerugian. Kerugian tersebut bisa berdampak buruk bagi korban dan sipelaku itu sendiri.

Realita yang terjadi di Indonesia khususnya di Kabupaten Sinjai akhir – akhir ini kasus kriminal. Individu yang telah bertindak menyalahi norma hukum yang berlaku dimasyarakat seperti bertingka laku melawan hukum seperti mencuri, membunuh, memperkosa dan lain sebagainya tentunya perbuatan mereka itu memiliki dampak yang harus mereka jalani yaitu dihukum oleh pihak yang berwenang dan diproses sesuai hukum yang berlaku yang pada akhirnya dimasukkan ke Lembaga Pemasyarakatan untuk dilakukan pembinaan baik jasmani maupun rohani. Jenis kriminal atau kejahatan yang terjadi di lembaga pemasyarakatan kelas II B Kabupaten Sinjai berdasarkan hasil observasi dilapangan pada tahun 2020 jumlah Narapidana sebagai berikut.

Tabel 1.1
Data jenis Kriminal

No	Jenis Kriminal	Jumlah Narapidana
1.	Pembunuhan	7
2.	Pencurian	9
3	Pencabulan	4
4	Narkotika	12
5	Korupsi	3
6	KDRT	2
7	Penganiayaan	5

8	Tindak asusila	8
9	Pemerasan	6
10	Penggelapan	2
	Jumlah	75

Sumber: data Rutan Kelas II B Kabupaten Sinjai.

Lembaga Pemasyarakatan merupakan salah satu tempat untuk memberikan bimbingan dan pengarahan terhadap para pelanggar hukum, agar mereka bisa menjadi individu yang lebih baik dan nantinya bisa menjadi anggota masyarakat yang taat terhadap norma yang berlaku. Berdasarkan pasal 5 ayat 1 dan pasal 20 ayat 1 UUD 1945, pemerintah membentuk Undang – Undang No 12 Tahun 1995 tentang pemasyarakatan yang mendasari tugas dan fungsi dari lembaga ini. Lembaga Pemasyarakatan adalah salah satu pranata hukum yang tidak dapat dipisahkan dalam kerangka hukum pidana. Undang – Undang pasal 1 ayat 2 menegaskan bahwa “ sistem Pemasyarakatan adalah suatu tatanan mengenai arah dan batas serta cara pembinaan narapidana berdasarkan Pancasila yang dilaksanakan secara terpadu antara pembina yang dibina dan masyarakat untuk meningkatkan kualitas warga binaan pemasyarakatan agar menyadari dapat diterima kembali oleh lingkungan masyarakat dan aktif berperan dalam pembangunan dan dapat hidup secara wajar sebagai warga negara yang baik dan bertanggung jawab.”⁵

Lembaga Pemasyarakatan (LAPAS) merupakan institusi dari sub sistem peradilan pidana mempunyai fungsi strategis sebagai pelaksanaan pidana penjara sekaligus sebagai tempat pembinaan bagi narapidana. Lembaga Pemasyarakatan sebagai tempat pembinaan dan perbaikan terhadap para Narapidana diharapkan dapat

⁵Undang – Undang No.12 Tahun 1995 *tentang Pemasyarakatan*, Pasal 1 ayat 2.

berfungsi sebagaimana mestinya sehingga dapat menaggulangi volume kejahatan dalam masyarakat.

Lembaga Pemasyarakatan yang berada di Kabupaten Sinjai telah melakukan fungsinya yaitu melaksanakan pembinaan Bimbingan Rohani Islam terhadap narapidana. Bimbingan Rohani Islam ini menurut penulis dari pengamatan awal sangatlah aktif dan menjadi pembinaan yang unggul, semua itu terlihat pada pembimbing Rohani Islam yang dilakukan dengan keaktifan narapidana dalam mengikuti kegiatan keagamaan, tidak hanya shalat berjamaah, ceramah dan dzikir pun mereka selalu lakukan.

Disinilah bimbingan Rohani Islam sangat penting bagi Narapidana bagi pelaku kriminal, dengan adanya Bimbingan Rohani Islam maka Narapidana tersebut bisa membantu kembali kejalan yang lebih baik dengan memperkuat iman dan takwah serta pergaulan yang wajar dan bertaubat, sebagaimana umat manusia di muka bumi ini.

Bimbingan rohani Islam yang diberikan ini sangat dibutuhkan di Lembaga Pemasyarakatan Kelas II B di Kabupaten Sinjai, karena sangat bermanfaat bagi Narapidana sebagai pelaku Kriminal yang mengalami masalah hidup bagi secara lahiria maupun secara batiniyah dalam menjalankan masa hukumannya agar kelak Narapidana dapat berubah menjadi lebih baik dan menyesali perbuatan yang telah dilakukan dengan cara bertaubat kepada Allah Swt.

Undang – undang Nomor 12 Tahun 1995 Pemasyarakatan diartikan sebagai kegiatan untuk melakukan pembinaan warga binaan Pemasyarakatan berdasarkan sistem kelembagaan dan cara pembinaan yang merupakan bagian akhir dari sistem

pemidanaan dalam tata peradilan pidana.⁶Pembinaan di dalam Lembaga Pemasyarakatan bukan hanya pemberian hukuman, penanaman bakat dan keterampilan, namun juga diperlukan pembinaan moral dan kerohanian misalnya pembinaan kesadaran beragama guna menunjang jiwa keagamaan Narapidana.Banyak hal yang dapat dilakukan dalam pembinaan rohani Islam bagi Narapidana seperti pada setiap harinya narapidana selalu membaca al-qur'an yang dibimbing langsung oleh ustad dan ustadzah.

Hakikatnya warga binaan pemasyarakatan sebagai insan dan sumber daya manusia harus diperlakukan dengan baik dan manusiawi dalam sistem pembinaan terpadu dengan tujuan agar warga binaan pemasyarakatan menyadari kesalahannya, memperbaiki diri, dan tidak mengulangi tindak pidana serta hidup secara wajar sebagai warga yang baik dan bertanggung jawab.Sebab seseorang yang berada di rutan kebebasan Bergeraknya terbatas.Maka segala macam kesenangan atau kenikmatan tidak dirasakan sehingga menimbulkan keresahan dan tekanan batin, maka jiwa yang berada dalam kondisi yang kurang baik seperti cemas, gelisah, maka kondisi psikis dan psikologis turut menderita.Sehingga hal ini berkaitan dengan jiwa atau rohani seseorang, maka salah satu pengobatan yaitu dengan pembinaan rohani Islam dengan mendekati diri kepada Allah Swt.⁷

Lembaga Pemasyarakatan adalah suatu upaya pemerintah untuk melakukan penempatan terhadap Narapidana dan merupakan lembaga yang berada naungan Kementrian Hukum dan HAM yang dalam pembinaan warga binaannya terdapat kegiatan bimbingan Rohani Islam.Lembaga Pemasyarakatan bukan hanya tempat bagi Narapidana menjalankan hukuman, tetapi juga tempat untuk mendapatkan

⁶Ali Zaidan, *Kebijakan Kriminal* (Jakarta: Sinar Grafika, 2016), h.206.

⁷Abuddin Nata, *Metodologi Studi Islam* (Jakarta: Raja Grafindo Persada, 2002), h. 78.

pembinaan bagi Narapidana salah satu bentuk pembinaannya yaitu Pembinaan Rohani Islam. Sistem pemasyarakatan bertujuan untuk mengembalikan warga binaan sebagai warga yang baik juga bertujuan untuk melindungi masyarakat terhadap kemungkinan diulangnya tindak pidana oleh warga binaan pemasyarakatan serta merupakan penerapan dan bagian yang tidak terpisahkan dari nilai – nilai yang terkandung dalam Pancasila. Melaksanakan sistem pemasyarakatan tersebut diperlukan juga keikutsertaan masyarakat, baik dengan mengadakan kerjasama dalam pembinaan maupun dengan sikap bersedia menerima kembali warga binaan pemasyarakatan yang telah selesai menjalani pidananya.

Pembinaan narapidana di Indonesia diterapkan dengan sistem yang dinamakan dengan sistem pemasyarakatan, berdasarkan UU Republik Indonesia Nomor 12 Tahun 1995 tentang pemasyarakatan bahwa pada hakikatnya Warga Binaan Pemasyarakatan sebagai insan dan sumber daya manusia harus diperlakukan dengan baik dan manusiawi dalam satu sistem pembinaan yang terpadu.⁸ Tujuan dari pembinaan yang dilakukan oleh Lembaga Pemasyarakatan adalah agar Narapidana tidak mengulangi lagi perbuatannya dan bisa menemukan kembali kepercayaan dirinya serta dapat diterima menjadi bagian dari anggota masyarakat. Selain itu pembinaan juga dilakukan terhadap peribadi dari Narapidana itu sendiri. Tujuannya agar narapidana mampu mengenal dirinya sendiri dan Pemasyarakatan merupakan bagian akhir dari sistem pemidanaan dalam tata cara peradilan pidana. Dengan demikian pemasyarakatan baik ditinjau dari sistem, kelembagaan, cara pembinaan dan petugas pemasyarakatan merupakan bagian yang tidak terpisahkan dari satu rangkaian proses penegakan hukum.

⁸Republik Indonesia, *Undang – Undang Nomor 12 Tahun 1995, Tentang Pemasyarakatan*, Bab II, Pasal 5.

Dengan adanya Bimbingan Rohani Islam di Lembaga Pemasyarakatan Kelas II B di Kabupaten Sinjai berusaha untuk memberikan bekal agama kepada Narapidana pelaku kriminal agar setelah keluar dan kembali ke masyarakat bisa menerapkan di lingkungan masyarakat. Hasil pembinaan Rohani Islam dapat menyadarkan dan menumbuhkan semangat hidup untuk menjadi manusia yang baik serta untuk bermuhasabah kepada Allah Swt.

Hal yang menjadi dasar penulis mengambil judul ini tentang “Penerapan Bimbingan Rohani Islam Terhadap Narapidana Pelaku Kriminal di Lembaga Pemasyarakatan Kelas II B Kabupaten Sinjai” karena beberapa alasan diantaranya berusaha untuk merubah menjadi lebih baik secara lahiriah maupun batiniah bagi pelaku kriminal dengan mendekatkan diri kepada Allah Swt.

B. Fokus Penelitian dan Deskriptif Fokus

Dalam menjaga agar penelitian ini lebih terarah, memudahkan pemahaman bagi pembaca, memberikan kesamaan persepsi dan menghindari kekeliruan terhadap penelitian ini, maka peneliti memberikan batasan berupa fokus penelitian sebagai berikut:

1. Fokus Penelitian

Adapun fokus penelitian dari penelitian ini adalah;

- a. Bimbingan Rohani Islam di Lembaga Pemasyarakatan Kelas II B di Kabupaten Sinjai
- b. Narapidana Pelaku Kriminal Narkoba di Lembaga Pemasyarakatan Kelas II B di Kabupaten Sinjai.

2. Deskriptif Fokus

Adapun Deskriptif Fokus dalam penelitian ini adalah:

- a. Penerapan Metode Bimbingan Rohani Islam yang dimaksudkan peneliti disini adalah Penerapan Metode Bimbingan Rohani Islam yang dilakukan oleh pembimbing rohani Islam di Lembaga Pemasarakatan Kelas II B di Kabupaten Sinjai
- b. Materi Bimbingan Rohani Islam yang dimaksud peneliti disini adalah materi yang diberikan oleh pembimbing Rohani Islam bagi Narapidana Pelaku Kriminal Narkoba di Lembaga Pemasarakatan Kelas II B di Kabupaten Sinjai.

C. Rumusan Masalah

Berdasarkan latar belakang masalah di atas, maka penelitian ini dapat dirumuskan masalah sebagai berikut.

1. Bagaimana Penerapan Metode Bimbingan Rohani Islam di Lembaga Pemasarakatan kelas II B di Kabupaten Sinjai ?
2. Materi apa saja yang diberikan oleh Pembimbing Rohani Islam di Lembaga Pemasarakatan kelas II B di Kabupaten Sinjai ?

D. Kajian Pustaka

Penelitian berfokus kepada Penerapan Bimbingan Rohani Islam terhadap Narapidana Pelaku Kriminal di Lembaga Pemasarakatan kelas II B di Kabupaten Sinjai dengan mencoba untuk mengembangkan keterampilan baru, pendekatan baru dan memecahkan suatu masalah dengan secara langsung mengaplikasikan pada lingkungan secara alami. Penelitian terdahulu berfungsi sebagai bahan perbandingan dengan penelitian yang dilakukan oleh peneliti, sebagai perbandingan dengan kaitannya dengan penelitian ini, berikut karya – karya ilmiah diantaranya:

1. Murti Muninggar dalam penelitiannya bertujuan untuk mendeskripsikan Penerapan bimbingan rohani Islam dan materi bimbingan rohani Islam bagi narapidana pelaku kriminal di lembaga pemasyarakatan kelas I Bandar Lampung. Hasil penelitiannya menjelaskan bahwa bimbingan rohani Islam sudah cukup berjalan dengan baik, bimbingan rohani Islam dilaksanakan di Lembaga Pemasyarakatan Kelas I Bandar Lampung yang dilakukan oleh Pembimbing rohani Islam. Penerapan bimbingan rohani Islam dengan menggunakan metode dan penyampaian materi. Metode bimbingan rohani Islam yaitu metode ceramah, metode tanya jawab, metode diskusi kelompok, dan metode pencerahan. Sedangkan materi bimbingan rohani Islam yaitu aqidah, ibadah, akhlak, membaca al-qur'an, tahfidz qur'an, tahfidz hadist, taklim umum.⁹

2. Mariam, dalam penelitiannya bertujuan untuk mengetahui upaya yang dilakukan bimbingan rohani Islam dalam mengatasi kecemasan warga binaan anak. Hasil penelitiannya menjelaskan bahwa upaya bimbingan rohani Islam terhadap warga binaan di rutan tahanan negara dalam penyampaian materi bimbingan dan pembinaan menggunakan beberapa metode yaitu metode ceramah agama, dan metode diskusi atau tanya jawab. metode yang ada. Sudah diupayakan oleh pihak rutan atau petugas bimbingan rohani, meskipun belum maksimal karena keterbatasan petugas bimbingan dan waktu.¹⁰

3. Uni Nafiah, dalam penelitiannya bertujuan untuk mengetahui proses bimbingan rohani Islam dalam menguatkan komitmen beragama narapidana wanita di Rutan Kelas I Surakarta. Metode yang digunakan dalam penelitian ini adalah metode

⁹Murti Muninggar, Bimbingan Rohani Islam Bagi Narapidana Pelaku Kriminal di Lembaga Pemasyarakatan kelas I Bandar Lampung, h.2.

¹⁰Mariam, Upaya Bimbingan Rohani Islam Terhadap Warga Binaan Pemasyarakatan Rutan Tahanan Negara Kelas II B Bangkasitung, h. 8.

kualitatif. Subjek dalam penelitian ini adalah narapidana wanita dan pembimbing rohani Islam. Hasil penelitian ini menunjukkan bahwa dalam hal upaya penguatan komitmen beragama narapidana wanita dilakukan dalam bimbingan rohani Islam. Tahapan – tahapan bimbingan rohani Islam meliputi: (1) Tahapan pembukaan yang berupa pembacaan ayat al-qur'an dan pembacaan sari tilawahya. (2) Tahap penyajian yang berupa pemberian materi oleh pembimbing rohani Islam. (3) Tahap penutup yang berupa sesi tanya jawab oleh narapidana wanita kepada pembimbing rohani Islam.¹¹

4. M. Suyudi, dalam penelitiannya bertujuan untuk mengetahui bentuk kegiatan pembinaan kerohanian Islam di rumah tahanan Ponorogo. Pendekatan yang dilakukan dalam penelitian ini adalah pendekatan kualitatif. Hasil penelitian ini menunjukkan bahwa (1) Bentuk kegiatan pembinaan kerohanian Islam meliputi: pembelajaran Al-qur'an, pengajian, praktek shalat atau bimbingan shalat wajib dan sunnah dan doa bersama. (2) Sikap tahanan narapidana dalam mengikuti pembinaan kerohanian Islam ada tahanan yang peduli dengan sekitarnya, (3) Hasil pembinaan kerohanian Islam terhadap perubahan perilaku tahanan dan narapidana di Rumah Tahanan Negara Kelas II B Ponorogo banyak yang mendapat hidayah, banyak hikmah, sadar diri dan tidak mengulangi kesalahan.¹²

5. Avirni Syska Riani, dalam penelitiannya bertujuan untuk mendeskripsikan metode bimbingan rohani yang digunakan dalam penerapan bimbingan rohani Islam yang dilakukan dengan pembimbing rohani dalam kegiatan bimbingan rohani bagi

¹¹Uni Nafiah, Penguatan Komitmen Beragama bagi Narapidana Wanita melalui Bimbingan Rohani Islam di Rumah Tahanan Negara Kelas I Surakarta, h.7.

¹²M. Suyudi, Pembinaan Kerohanian Islam kepada Tahanan dan Narapidana di Rumah Tahanan Negara Kelas II B Ponorogo, El-Wasathiya:Jurnal Studi Agama, Volume 8, no.2, Desember, 2020, h. 1.

para narapidana wanita di Lembaga Pemasarakatan Wanita Kelas II A Way Hui Bandar Lampung. Hasil penelitian ini menunjukkan bahwa ternyata Pembimbing Rohani Islam di Lembaga Pemasarakatan Wanita Kelas II A Way Hui Bandar Lampung lebih sering melakukan bimbingan individu daripada bimbingan kelompok di dalam kegiatan Bimbingan Rohani narapidana wanita dengan menggunakan metode Bimbingan Rohani yaitu: metode wawancara dan metode pencerahan.¹³

6. Oktaviana Purnama Sari, dalam penelitiannya bertujuan untuk mengetahui Peranan Bimbingan Rohani Islam dalam mengurangi masalah Depresi Remaja di Lembaga Pembinaan Khusus Anak Kelas II Bandar Lampung. Hasil penelitian ini menunjukkan bahwa Peranan Bimbingan Rohani Islam dalam mengurangi masalah Depresi Remaja sangat membantu dalam menyelesaikan narapidana yang mengalami depresi, yang telah disampaikan oleh pembimbing rohani dengan menggunakan metode *face to face* dan materi yang disampaikan berupa ceramah dan tahzin al-qur'an.¹⁴

7. Nana Restyana, dalam penelitiannya bertujuan untuk mengetahui Peran Pembimbing Rohani Islam Dalam Pembinaan Narapidana di Lembaga Pemasarakatan Kelas II B Kota Agung Kabupaten Tanggamus Lampung. Hasil penelitian ini menunjukkan bahwa Pembimbing Rohani Islam memberikan pembinaan kepada narapidana menggunakan metode ceramah, diskusi tanya jawab. Tujuan pembinaan Rohani Islam yaitu untuk merubah perilaku Narapidana meningkatkan keimanan serta mendekatkan diri kepada Allah Swt serta memberikan

¹³Avirni Syska Riani, Metode Bimbingan Rohani Narapidana Wanita di Lembaga Pemasarakatan Wanita Kelas II A Way Hui Bandar Lampung, h.3.

¹⁴Oktaviana Purnama Sari, Peranan Bimbingan Rohani Islam dalam Mengurangi Masalah Depresi Remaja di Lembaga Pembinaan Khusus Anak Kelas II Bandar Lampung, h.8.

bekal kepada narapidana untuk berperilaku lebih baik lagi ketika nantinya kembali ke masyarakat.¹⁵

Perbedaan penelitian terdahulu hanya meneliti tentang pembinaan mental, bimbingan agama Islam dan pelaksanaan pendidikan agama Islam kepada warga binaan pemasyarakatan. Sedangkan penelitian ini lebih mendalam dan fokus tentang hasil penerapan Metode Bimbingan Rohani Islam terhadap Narapidana Pelaku Kriminal. Dari hasil ketujuh penelitian terdahulu berbeda dengan penelitian yang akan dilakukan ini. Penelitian ini cenderung akan mengkaji secara mendalam tentang hasil penerapan Metode Bimbingan Rohani Islam terhadap Narapidana pelaku kriminal. Dengan demikian sepengetahuan penulis sampai saat ini belum ada karya tulis yang secara mendalam menganalisis tentang hasil penerapan Metode Bimbingan Rohani Islam terhadap Narapidana pelaku kriminal yang secara khusus di Lembaga Pemasyarakatan Kelas II B di Kabupaten Sinjai.

E. Tujuan dan Kegunaan Penelitian

1. Tujuan Penelitian

Adapun tujuan dalam penelitian ini yaitu sebagai berikut:

- a. Untuk menguraikan Penerapan metode Bimbingan Rohani Islam di Lembaga Pemasyarakatan Kelas II B di Kabupaten Sinjai.
- b. Untuk menguraikan Materi Bimbingan Rohani Islam di Lembaga Pemasyarakatan Kelas II B di Kabupaten Sinjai.

¹⁵Nana Restyana, Peran Pembimbing Rohani Islam Dalam Pembinaan Narapidana di Lembaga Pemasyarakatan Kelas II B Kota Agung Kabupaten Tanggamus Lampung, h.5.

2. Kegunaan Penelitian

Adapun kegunaan penelitian yang diharapkan dalam penulisan tesis ini yaitu:

- a. Kegunaan teoritis. Secara teoritis, penelitian ini diharapkan dapat menambah pengetahuan bagi pembaca terkait dengan ruang lingkup dakwah khususnya pada bimbingan rohani Islam.
- b. Kegunaan Praktis. Penelitian ini diharapkan dapat memberikan manfaat ataupun sumbangsi pemikiran bagi Narapidana di lembaga Pemasyarakatan khususnya di rutan Kelas II B di Kabupaten Sinjai, agar dalam pembinaan dapat menyadarkan dirinya atas perbuatan kriminal yang telah dilakukan.
- c. Kegunaan regulasi. Penelitian ini mengharapkan adanya dukungan dari pemerintah khususnya kepala rutan sebagai pimpinan di Lembaga Pemasyarakatan ataupun pembimbing Rohani Islam dalam hal memberikan materi kepada Narapidana yang sesuai dengan pendekatan Islam khususnya pelaku kriminal agar dapat menyadarkan dirinya atas perbuatan yang telah dilakukan dengan kembali mendekati diri kepada Allah Swt.



BAB II

TINJAUAN TEORETIS

F. Tinjauan Tentang Bimbingan Rohani Islam

1. Pengertian Bimbingan Rohani Islam

Ketika dilihat secara etimologi kata bimbingan terjemahan dari bahasa ingris yaitu “*Guidance*”, yang artinya membimbing atau mengarahkan orang lain kejalan yang benar. Jadi kata “*Guidance*” berarti pemberian petunjuk atau pemberian bimbingan ataupun tuntunan kepada orang lain yang sedang mengalami masalah dalam hidupnya.¹⁶ Bimbingan rohani islam adalah suatu usaha pemberian bantuan kepada seseorang yang mengalami kesulitan, baik lahiriah maupun batiniah yang menyangkut masa kini dan masa mendatang. Bantuan tersebut berupa pertolongan di bidang mental dan spiritual dengan maksud agar orang yang bersangkutan mampu mengatasi kesulitannya dengan kemampuan yang ada pada dirinya sendiri, melalui dari kekuatan iman dan takwa.¹⁷

Menurut Lismidar pada dasarnya Bimbingan Rohani Islam merupakan aktualisasi teologi yang dimanifestasikan dalam suatu kegiatan manusia beriman sebagai makhluk sosial yang dilaksanakan secara teratur untuk membina dan mengarahkan manusia agar aqidahnya mantap, keyakinannya kokoh, bertambah taqwa kepada Allah Swt, taat melaksanakan ibadah dan memantapkan kesadaran

¹⁶Samsul Munir, *Bimbingan dan Konseling Islam*, Cet.I (Jakarta: Amzah, 2013), h.3.

¹⁷Dewa Ketut Sukardi, *Dasar – dasar Bimbingan dan Penyuluhan di Sekolah* (Jakarta: Rineka Cipta, 200), hal. 26.

beragama, sehingga dapat membawa seseorang menjadi lebih tenang dalam permasalahan, dan jauh dari rasa cemas.¹⁸

Yahya mendefinisikan bimbingan rohani islam sebagai suatu pelayanan bantuan yang diberikan pembimbing rohani islam kepada pasien atau orang yang membutuhkan yang sedang mengalami masalah dalam hidup keberagamaannya, ingin mengembangkan dimensi dan potensi keberagamaannya seoptimal mungkin, baik secara individu maupun kelompok agar menjadi manusia yang mandiri dan dewasa dalam beragama dalam bimbingan aqidah, ibadah, akhlak dan muamalah melalui berbagai jenis layanan dan kegiatan pendukung berdasarkan keimanan dan ketaqwaan yang terdapat dalam al-qur'an dan hadist¹⁹

Sedangkan menurut Prayitno mendefinisikan, Bimbingan rohani islam merupakan proses bantuan yang dilakukan oleh orang yang ahli kepada seorang atau beberapa orang individu baik anak-anak, remaja maupun dewasa agar orang yang dibimbing dapat mengembangkan kemampuan dirinya sendiri dan mandiri dengan memanfaatkan kekuatan individu dan sarana yang ada dan dapat dikembangkan berdasarkan norma-norma yang berlaku.²⁰ Bimbingan rohani islam ini juga dikemukakan oleh Musnamar beliau mendefinisikan bimbingan rohani islam merupakan proses pemberian bantuan spiritual terhadap rohani atau jiwa agar mampu hidup selaras dengan ketentuan dan petunjuk Allah.

Bimbingan rohani juga bisa disebut upaya membentuk mental higienis terhadap Narapidana dimana dengan keadaan mental yang higienis itu diharapkan akan membantu proses selama berada di Lembaga Pemasyarakatan. Berkenaan dengan hal

¹⁸Lismidar, *Tuntunan Rohani Islam dalam Memenuhi kebutuhan Spritual Pasien*, Dalam makalah penataran dakwah ke Rumah Sakit, (jakarta: 1993), hal2.

¹⁹Jaya Yahya, *Spiritualisasi Islam* (Cet:I: Jakarta: Ruhama, 1994), hal. 6.

²⁰Prayitno, *Dasar-Dasar Bimbingan dan Konseling*, (Jakarta: Rineka Cipta, 2013), h. 98.

itu bimbingan rohani diperlukan bagi mereka adalah pembimbing rohani yang dapat memberikan ketentraman jiwa.

Dari definisi bimbingan rohani islam menurut ahli diataspenulis dapat memberikan penjelasan bahwa bimbingan rohani islam adalah suatu pelayanan bantuan yang diberikan kepada orang yang sedang mengalami masalah dalam hidup keberagamaannya yaitu bimbingan aqidah, ibadah, akhlak dan muamalah, melalui berbagai jenis layanan dan kegiatan pendukung berdasarkan keimanan dan ketaqwaan yang terdapat dalam al-qur'an dan hadist.

Adapun ayat tentang bimbingan rohani islam terdapat dalam Q.S Asy-Syura: 52 yang berbunyi:

رَأٰ جَعَلْنَاهُ وَلِيًّا لِّمَنْ وَلَا اَلِكْتَبُ مَا تَدْرِي كُنْتَ مَا اَمَرْنَا مِنْ رُوْحًا اِلَيْكَ اَوْ حَيَاتًا وَكَذٰلِكَ مُسْتَقِيْمٍ صِرَاطٍ اِلَىٰ لِتَهْدِي وَاِنَّكَ عِبَادِنَا مِنْ نَّشَاءٍ مَنْ يَهْدِي نُو

Terjemahnya

Dan demikianlah Kami wahyukan kepadamu seorang ruh dengan perintah Kami (sebagaimana Kami juga telah mengutus seorang ruh kepada para nabi sebelumnya).Sebelumnya kami tidaklah mengetahui apakah al-Kitab (Al-Qur'an) dan tidak pula mengetahui apakah iman itu.Tetapi Kami menjadikan Al-Qur'an itu cahaya, yang Kami tunjuki dengannya siapa yang Kami kehendaki di antara hamba-hamba Kami.Dan sesungguhnya kamu benar-benar memberi petunjuk kepada jalan yang lurus.²¹

Melihat dari penjelasan Ayat diatas tentang bimbingan rohani islam dapat dijelaskan bahwa bimbingan rohani islam adalah proses pemberian bantuan kepada orang lain dengan menempuh jalan untuk mendapatkan ilmu, maka Allah akan memudahkan baginya dan niscaya akan diturunkan kepada mereka ketenangan dan dilimpahkan rahmat dan ketenangan.

²¹Departemen Agama RI, *Al-Qur'an dan Terjemah-Nya*, (Bandung: CV Penerbit J-ART, 2004), hal.346.

Dari beberapa pendapat diatas penulis dapat simpulkan bahwa pengertian bimbingan rohani islam secara umum adalah proses pemberian bantuan kepada seseorang atau sekelompok orang secara terus-menerus dan sistematis oleh guru pembimbing agar individu atau sekelompok individu menjadi pribadi yang mandiri atau bantuan usaha yang diberikan kepada seseorang yang sedang mengalami permasalahan dan kesulitan baik lahiriah maupun batiniah yang menyangkut kehidupan, bantuan yang diberikan berupa mental spiritual dengan tujuan mendorong dirinya dengan kekuatan iman dan takwah kepada Allah swt.

2. Bentuk – Bentuk Bimbingan Rohani Islam

Adapun bentuk – bentuk bimbingan rohani islam yang dilakukan oleh pembimbing Rohani Islam di Lembaga Pemasyarakat Kelas II B Kabupaten Sinjai ada dua yaitu bimbingan individu dan bimbingan kelompok.

a. Bimbingan Individu

Bimbingan individu adalah proses pemberian bantuan yang dilakukan melalui wawancara oleh pembimbing rohani islam kepada individu yang mengalami suatu masalah dalam hal ini narapidana. Bimbingan individu adalah kunci kegiatan bimbingan karena jika menguasai teknik bimbingan individu berarti akan mudah menjalankan proses bimbingan atau penyuluhan. Proses bimbingan individu berpengaruh besar terhadap peningkatan klien dalam hal ini narapidana karena pada bimbingan individu pembimbing rohani islam berusaha meningkatkan sikap klien dengan cara berinteraksi dengan cara bertatap muka secara langsung untuk menghasilkan peningkatan pada diri klien atau narapidana baik cara berpikir, berperasaan, sikap dan perilaku.²²

²²Prayitno, *Konseling Perorangan* (Padang; Universitas Negeri Padang, 2005), h.52.

Bimbingan individu adalah pertolongan yang diberikan kepada individu untuk menghindari dan mengatasi kesulitan – kesulitan dalam kehidupannya agar mencapai kesejahteraan dalam hidupnya. Bantuan atau pertolongan yang bermakna bimbingan dengan memenuhi syarat dengan bertujuan yang jelas untuk apa bantuan itu diberikan harus terencana berproses dan sistematis dengan menggunakan cara – cara atau pendekatan tertentu yang dilakukan dengan mengevaluasi untuk mengetahui hasil dari pemberian bantuan, tuntutan, atau pertolongan.²³

Konseling individu yaitu layanan bimbingan dan konseling yang memungkinkan klien atau narapidana mendapat layanan langsung tatap muka (secara perorangan) dengan pembimbing rohani islam dalam rangka pembahasan pengentasan masalah pribadi yang dialami.²⁴

b. Bimbingan Kelompok

Bimbingan kelompok adalah suatu kegiatan yang dilakukan oleh sekelompok orang dengan memanfaatkan dinamika kelompok. Sedangkan menurut Romlah bimbingan kelompok merupakan salah satu teknik bimbingan yang berusaha membantu individu agar dapat mencapai perkembangannya secara optimal sesuai dengan kemampuan, bakat, minat, serta nilai – nilai yang dianutnya dan dilaksanakan dalam situasi kelompok. Bimbingan kelompok ditujukan untuk mencegah timbulnya masalah pada narapidana.²⁵

Sedangkan menurut Prayitno mendefinisikan bimbingan kelompok sebagai kegiatan pemberian informasi dalam suasana kelompok dan adanya penyusunan

²³Hellen, *Bimbingan Dan Konseling* (Jakarta: Quantum Teaching, 2005), hal.85.

²⁴Willis S. Sofyan, *Konseling Individu Teori dan Praktek* (Bandung, CV Alfabeta, 2007), hal.18.

²⁵Hibana Rahman S, *Bimbingan Konseling Kelompok* (Cet.I: Jakarta: Rineka Cipta, 2003), hal.85.

rencana untuk pengambilan keputusan yang tepat dengan adanya dinamika kelompok sebagai wahana untuk pencapaian tujuan kegiatan bimbingan rohani islam.²⁶

Dari beberapa pendapat diatas penulis dapat simpulkan bahwa bimbingan kelompok ialah usaha yang dilakukan untuk membantu individu menyelesaikan masalah kesulitan yang dihadapi narapidana guna memberikan informasi dan bantuan konseling secara kelompok dalam menyusun rencana.

3. Tujuan Bimbingan Rohani Islam

Adapun tujuan bimbingan rohani islam ketika dilihat secara umum bimbingan rohani islam bertujuan untuk membantu narapidana yang ada di Lembaga Pemasyarakatan yang sedang mengalami masalah selain itu juga mengembangkan pribadi masing – masing melalui berbagai suasana yang muncul dalam bimbingan rohani islam ini baik suasana menyenangkan maupun yang menyedihkan. tujuan bimbingan rohani islam diantaranya membantu individu dalam mencapai kebahagiaan hidup pribadi, membantu individu dalam mencapai kehidupan yang efektif dan proktif dalam masyarakat, membantu individu dalam mencapai harmoni antara cita-cita dan kemampuan yang dimilikinya, membantu individu dalam mencapai hidup bersama dengan individu ke individu yang lain.

Tujuan bimbingan rohani Islam menurut Anur Rahim Faqih sebagai berikut;

1. Membantu klien untuk mengembangkan pemahaman diri sendiri sesuai dengan kecakapan, minat, pribadi dan kesempatan yang ada.
2. Membuat proses sosialisasi dan sensitivitas kepada kebutuhan orang lain.
3. Memberi dorongan didalam mengarahkan diri, pemecahan masalah, pengembalian keputusan dalam keterlibatan diri dalam masalah yang ada.

²⁶Ulul Azam, *Bimbingan Dan Konseling* (Cet.II: Yogyakarta: CV Budi Utama, 2016), hal.134.

4. Mengembang nilai dan sikap menyeluruh serta perasaan sesuai dengan penerimaan diri.
5. Membantu di dalam memahami tingkah laku manusia.
6. Membantu klien untuk memperoleh kepuasan pribadi dan dalam penyesuaian diri secara maksimum terhadap masyarakat.
7. Membantu klien untuk hidup di dalam kehidupan yang seimbang dalam berbagai aspek fisik, mental dan sosial.²⁷

Sedangkan tujuan bimbingan rohani islam secara rinci yaitu sebagai berikut.

- a. Untuk menghasilkan suatu perubahan, perbaikan, kesehatan dan kebersihan jiwa dan mental. Jiwa menjadi tenang, jinak dan damai bersikap lapang dada dan mendapatkan pencerahan taufik dan hidayah. Tujuan ini penulis dapat memberikan gambaran bahwa bimbingan rohani islam bertujuan untuk menghasilkan suatu perubahan,perbaikan dan kesopanan tingkah laku yang dapat memberikan manfaat,baik pada diri sendiri, lingkungan keluarga, lingkungan kerja,maupun lingkungan sosial dan kasih sayang.
- b. Untuk menghasilkan kecerdasan rasa emosi pada individu sehingga muncul dan berkembang rasa toleransi,tolong-menolong dan rasa kasih sayang. Tujuan bimbingan rohani islam ini penulis dapat simpulkan bahwa untuk menghasilkan kecerdasan spiritual pada diri individu sehingga muncul dan berkembang mematuhi segala perintah-Nya,serta ketabahan menerima ujian-Nya untuk menghasilkan potensi Ilahiah,sehingga dengan potensi itu individu melakukan tugasnya sebagai khalifah dengan baik dan benar, ia dapat dengan baik menanggylangi berbagai persoalan

²⁷Aunur Rahim Faqih, *Bimbingan dan Konseling Dalam Islam*, Cet.III (Yogyakarta; UII Press, 2001), hal.54.

hidup, dan dapat memberikan kemanfaatan dan keselamatan bagi lingkungannya pada berbagai aspek kehidupan.

Secara umum tujuan Bimbingan Rohani Islam penulis dapat simpulkan bahwa membantu individu ataupun kelompok untuk mencapai tujuan dan visi hidupnya yang sebelumnya memiliki proses hambatan karena adanya masalah yang ada dalam dirinya, dengan adanya bimbingan ini dapat membantu secara spiritual. Jelas tujuan yang ingin dicapai dalam bimbingan Rohani Islam ialah tingkat perkembangan yang optimal bagi setiap individu sesuai dengan kemampuannya, agar dapat menyesuaikan dirinya pada lingkungan dan menjalankan tuntunan ajaran islam.

3. Fungsi Bimbingan Rohani Islam

Fungsi bimbingan rohani islam banyak para ahli memberikan penjelasan mengenai Fungsi bimbingan rohani islam itu sendiri diantaranya fungsi bimbingan menurut Samsul Munir Amin sebagai berikut:

- a. Fungsi Pemahaman, yaitu fungsi bimbingan dan konseling yang akan menghasilkan pemahaman tentang sesuatu oleh pihak-pihak tertentu sesuai dengan kepentingan pengembangan peserta didik. Fungsi ini penulis memberikan gambaran bahwa pembimbing rohani islam memberikan bimbingan yang menghasilkan pemahaman tentang sesuatu kepada narapidana sesuai dengan kepentingan pengembangan diri narapidana.
- b. Fungsi pencegahan, yaitu fungsi bimbingan dan konseling yang akan menghasilkan tercegahnya atau terhindarnya peserta didik dari berbagai permasalahan yang mungkin timbul yang akan dapat mengganggu, menghambat, atau menimbulkan kesulitan. Kerugian-kerugian tertentu dalam proses perkembangan. Fungsi pencegahan ini penulis gambarkan berupa fungsi bimbingan yang akan memberikan tercegahnya atau

terhindarnya klien atau narapidana dari berbagai permasalahan yang mungkin timbul yang akan mengganggu, menghambat ataupun menimbulkan kesulitan serta kerugian tertentu dalam proses perkembangannya selama berada di lembaga pemasyarakatan.

c. Fungsi pengentasan, digunakan pengganti istilah fungsi kuratif atau fungsiterapeutik dengan arti pengobatan atau penyembuhan. Fungsi pengentasan ini adalah fungsi yang memberikan pengobatan atau proses penyembuhan oleh narapidana selama berada di lembaga pemasyarakatan.

d. Fungsi pemeliharaan dan pengembangan adalah fungsi bimbingan dan konseling yang akan menghasilkan terpeliharanya dan terkebangkannyabeberapa potensi dan kondisi positif peserta didik dalam rangkaperkembangan dirinya seara terarah, mantap dan berkelanjutan. Fungsi ini penulis gambarkan bahwa fungsi yang dapat menghasilkan terpeliharanya dalam perkembangan potensi dalam diri narapidana dalam mengembangkan potensi dalam dirinya.

e. Fungsi advokasi, yaitu fungsi bimbingan dan konseling yang akan mengasilkan pembelaan (advokasi) terhadap peserta didik dalam rangka upaya pengembangan seluruh potensi secara optimal.²⁸

Jadi fungsi bimbingan rohani islam adalah sebagai pemberian layanan kepada klien atau narapidana agar dapat berkembang menjadi pribadi yang mandiri akan tuntunan syariat islam secara optimal.

Sedangkan Menurut Zakiah Daradjat menjelaskan manusia memerlukan kebutuhan-kebutuhan adalahsebagai berikut.

a. Kebutuhan akan rasa kasih sayang adalah jiwa yang paling mendasardalam hidup manusia. Dalam kebutuhan akan rasa kasih sayang seorang narapidana tidak harus

²⁸Samsul Munir Amin, *Bimbingan dan Konseling Islam*, (Jakarta: Amzah, 13) , h. 44-46.

dikucilkan dan dibenci tapi butuh untuk diberikan kebutuhan kasih sayang sehingga dapat merasa dirinya dipedulikan oleh orang lain.

b. Kebutuhan akan rasa aman: Semua manusia butuh rasa aman, tenang dan bebas dari ketakutan. Setiap narapidana akan senantiasa diberikan rasa aman dan nyaman selama berada di lembaga pemasyarakatan sehingga proses pembinaannya merasa tidak teraniayah.

c. Kebutuhan akan rasa harga diri: Setiap orang butuh dihargai dan ingin diperhatikan. Sama halnya dengan narapidana mereka juga punya rasa harga diri dan sama di mata orang lain dan tidak direndahkan oleh orang lain karena pada dasarnya kita semua adalah sama di mata Allah Swt yang membedakan hanya ketakwaannya.

d. Kebutuhan akan rasa bebas: Kebutuhan untuk bebas, tidak tertekan, tidak terikat, tidak tertindas, tidak terkungkung oleh apa pun juga merupakan kebutuhan manusia.²⁹

Jadi fungsi bimbingan Bimbingan Rohani Islam penulis bisa simpulkan bahwa suatu proses memberikan layanan kepada klien agar dapat berkembang menjadi pribadi yang mandiri serta mendekatkan diri kepada Allah Swt dengan syariat Islam.

4. Metode Bimbingan Rohani Islam

Adapun metode bimbingan rohani Islam sebagai berikut:

a. Metode wawancara (*Interview*)

Metode wawancara adalah suatu alat untuk memperoleh fakta, data dan informasi dari murid secara lisan, jadi terjadi pertemuan di bawah empat mata dengan tujuan mendapatkan data yang diperlukan untuk bimbingan. Dalam

²⁹Rohmalia Wahab, *Psikologi Agama*, (Jakarta: Rajawali Pers, 2015), h.13-15.

pelaksanaan *interview* ini diperlukan adanya saling mempercayai konselor dan konseling.

b. Bimbingan kelompok (*Group Guidance*)

Bimbingan kelompok, pembimbing akan dapat mengembangkan sikap sosial, sikap memahami peranan anak bimbingan dalam lingkungannya karena ia ingin mendapatkan pandangan baru tentang dirinya dari orang lain serta hubungannya dengan orang lain.

c. Metode dipusatkan pada keadaan klien (*Client Centered Method*)

Metode ini, harus bersikap sabar mendengarkan dengan penuh perhatian segala ungkapan batin klien yang diutarakan dengan penuh perhatian segala ungkapan batin klien yang diutarakan kepadanya. Dengan demikian, konselor seolah-olah pasif, tetapi sesungguhnya bersikap aktif menganalisis segala apa yang dirasakan oleh klien sebagai beban batinnya.

d. *Directive Conseling*

Metode ini Klien diberi kesempatan mencurahkan segala tekanan batin sehingga akhirnya mampu menyadari tentang kesulitan-kesulitan yang diderita. Dengan demikian, konselor hanyalah merefleksikan kembali segala tekanan batin atau perasaan yang diderita klien, jadi konselor hanya bersikap menerima dan menaruh perhatian terhadap penderita klien serta mendorongnya untuk mengembangkan kemampuannya sendiri mengatasi problem tanpa adanya paksaan mengikuti nasihat konselor.

e. Metode Pencerahan (*ductive Method*)

Metode ini adalah pemberian "*insight*" dan klarifikasi terhadap unsur - unsur kejiwaan yang menjadi sumber konflik seseorang. Jadi konselor hanya memberikan kesempatan seluas-luasnya kepada klien untuk mengekspresikan

segala gangguan kejiwaan yang disadari menjadi permasalahan baginya. Hubungan konselor dengan konseli (klien) dalam hal ini mengandung kebebasan khusus dan bersifat konsultatif, sedangkan konselor menganalisis fakta kejiwaan konseli untuk penyembuhan dan sebagainya³⁰.

Metode bimbingan Rohani Islam penulis dapat gambarkan bahwa suatu cara yang dilakukan oleh seorang pembimbing rohani islam kepada seseorang atau klien dalam membantu proses pemberian bimbingan untuk keluar dari masalah yang dialaminya.

f. *Face to face*

Metode ini dilakukan dengan cara mendatangi narapidana satu persatu ke kamar atau keruangan dalam suasana yang tidak terlalu formal dan penuh keakraban, karena penderita sangat *heterogen*, santunan cara spiritual seperti ini sangat efektif. Disamping itu penderita yang dilarang berjalan dapat juga didatangi.

g. Dengan Tulisan

Tulisan dan gambar yang bernafaskan islam, ayat – ayat suci alqur'an hadist dan lainnya yang bertemakan kesehatan, dipajang dalam ruangan serta menerbitkan buku tuntunan agama untuk orang sakit, buku ini berisi antara lain tentang tata cara beribadah bagi orang sakit dan lain – lain serta disebarakan tanpa dipungut biaya.

5. Materi Bimbingan Rohani Islam

Berikut ini ada beberapa materi dalam bimbingan rohani islam yaitu:

a. Aqidah

Pengertian Aqidah berasal dari kata “*aqada-ya"qidu-aqdan*” yang artinya mempercayai atau meyakini. Oleh karena itu aqidah berarti ikatan kepercayaan atau

³⁰Dewa Ketut Sukardi, *Proses Bimbingan dan Penyuluhan*, (Cet:II: Jakarta: PT Renika Cipta, 1995), hal. 2.

keyakinan.³¹ Dalam al-qur'an Allah Swt berfirman dalam Q.S Al- Baqarah:186 yang berbunyi:

بِي وَلِيٍّ مِّنْ أُولِي فَلَيْسَتْ جِيبُوا دَعَانِ إِذَا الدَّاعِ دَعْوَةٌ أُجِيبُ قَرِيبٌ فَإِنِّي عَنِّي عِبَادِي سَأَلْتُ وَإِذَا
يُرْشِدُونَ لَعَلَّهُمْ

Terjemahnya:

Dan apabila hamba-hamba-Ku bertanya kepadamu tentang Aku, maka (jawablah) bahwasanya Aku adalah dekat. Aku mengabulkan permohonan orang yang berdoa apabila ia memohon kepada-Ku. Oleh karena itu, hendaknya mereka memenuhi (segala perintah)-Ku dan beriman kepada-Ku, agar mereka selalu berada di atas jalan petunjuk.

Menurut tafsir Kementerian Agama RI didalam ayat ini Allah menyuruh hamba-Nya agar berdoa kepada-Nya serta dia berjanji akan memperkenakannya, tetapi pada akhir ayat ini Allah menekankan agar hamba-Nya memenuhi perintah-Nya dan beriman kepadanya agar mereka selalu mendapat petunjuk.

Dari penafsiran Kementerian Agama RI diatas penulis berikan kesimpulan bahwa Ayat diatas menjelaskan bahwa kita harus menanamkan sifat keimanan dan ketaqwaan yang sangat kuat dalam diri dan meneguhkan hati bahwa tidak adayang kita harus yakini selain Allah Swt, jika kita meyakini Allah niscaya hidup kita akan aman tentram dan damai.

b. Ibadah

Pengertian ibadah berasal dari bahasa arab yaitu “*abada* ya”*budu*”*ibadatan*,”*ubudatandan* „*ubudiyatan*sedangkan pengertian secara etimologis ibadah berarti menyembah dan merendahkan diri. Ibadah berarti pula penyerahan secara mutlak dan kepatuhan baik lahir maupun batin kepada kehendak Ilahi. Menurut kamus besar bahasa indonesia (KBBI) ibadah memiliki arti yaitu

³¹Syahidin, Buchari Alma, Toto Suryana, Munawar Rahmat, *Moral dan Kognisi Islam*, (Bandung: CV Alfabeta, 2009), h. 91.

perbuatan untuk menyatakan bakti kepada Allah, yang didasari ketaatan mengerjakan perintah-Nya dan menjauhi larangan-nya.³² Allah Swt menjelaskan dalam Q.S Al-Kahf: 110 yang berbunyi:

مَلَأَ فَلْيَعْمَلْ رَبِّهِ ۖ لِقَاءَ رَبِّ جُؤَاكِنَ فَمَن ۖ وَآ حِدِ إِلَهُ إِلَهُكُمْ أَنَّمَا إِلِي يُوْحَىٰ مِثْلُكُمْ كَشَرًا إِنَّمَا قَلَّ
أَحَدًا رَبِّهِ ۖ بِعِبَادَةِ يُشْرِكُ وَلَا صَالِحًا ۖ

Terjemahnya:

Katakanlah (Muhammad) “sesungguhnya,aku ini hanya seorang manusia seperti kamu, yang telah menerima wahyu, bahwa sesungguhnya Tuhan kamu adalah Tuhan yang Maha Esa.Maka barangsiapa mengharap pertemuan dengan Tuhan-Nya maka hendaklah dia mengerjakan kebajikan dan janganlah dia mempersekutukan dengan sesuatu pun dalam beribadah kepada Tuhan-nya.³³

Ibnu Katsir menerangkan bahwa dengan mengerjakan amal yang semata – mata hanya karena Allah tiada sekutu bagi-Nya.Demikian syarat utama dari amal yang diterima olehnya yaitu harus ikhlas karena Allah dan sesuai dengan tuntunan syariat yang telah dijelaskan oleh Rasulullah Saw.

Dari penafsiran diatas penulis menjelaskan kandungan ayat diatas menjelaskan bahwa seorang manusia ketika sudah menerima wahyu maka tidak ada Tuhan yang berhak disembah kecuali Allah Swt dengan melaksanakan segala perintahnya serta menjauhi larangan-Nya dan tidak mempersekutukan dengan siapapun.Dengan demikian dapat disimpulkan bahwa ibadah merupakan manifestasi murni dari aqidah, yaitu suatu sistem praktis untuk menguatkan hubungan manusia dengan Tuhannya.

³²KBBI Ibadah”, (Online) , diakses pada tanggal 05 Maret 2021 Pukul 14.00.

³³Departemen Agama RI, *Al-Qur'an dan Terjemahan-Nya*, (Bandung: CV Penerbit J-ART, 2004), h. 243

Secara garis besar ibadah menjadi dua macam yaitu:

1) Ibadah mahda (ibadah yang ketentuannya pasti), yaitu ibadah yang ketentuan dan pelaksanaannya telah ditetapkan oleh nas dan merupakan sari ibadah kepada Allah, seperti shalat, zakat, puasa dan haji.

2) Ibadah ghoiru mahdhah yaitu ibadah yang berkaitan langsung dengan manusia atau makhluk sosial, politik, budaya, ekonomi, pendidikan, lingkungan hidup, kemiskinan dan sebagainya.

Jadi penulis dapat memberikan gambaran tentang ibadah bahwa segala sesuatu yang mencakup seluruh tingkah laku manusia dan perbuatannya itu diniatkan semata – mata karena Allah Swt baik ibadah mencakup ketaatan yang nampak pada lisan seperti dzikir, tasbih, dan membaca al-qur'an, shalat dan puasa

c. Akhlak

Kata akhlak berasal dari kata bahasa arab *khalaqa* dengan akar kata *khuluqanyang* berarti perangai, tabi''at dan adat atau dari kata *khalqunyang* berarti, buatan atau ciptaan. Jadi secara etimologis akhlak berarti perangai, adat, tabi''at atau sistem perilaku yang dibuat oleh manusia. Sedangkan menurut istilah akhlak adalah sistem nilai yang mengatur pola sikap dan tindakan manusia di atas bumi. Dalam bahasa indonesia yang lebih mendekati maknanya dengan akhlak adalah budi pekerti. Baik budi pekerti maupun akhlak mengandung makna yang ideal, tergantung pada pelaksanaan atau penerapannya melalui tingka laku yang mungkin positif atau baik seperti amanah, sabar, pemaaf, rendah hati, dan mungkin negatif atau buruk seperti sombong, dendam, dengki hianat dan lain sebagainya. Sistem nilai yang

dimaksud adalah ajaran islam dengan Al-qur`an dan Sunnah Rasul sebagai sumber nilai-Nya serta ijthid sebagai metode berpikir islami.³⁴

Menurut Prof. Farid Ma`ruf dalam bukunya Akhlak dalam perkembangan Muhammadiyah, akhlak adalah jiwa manusia yang menimbulkan perbuatan-perbuatan dengan mudah, karena sudah menjadi kebiasaan, tanpa memerlukan pertimbangan terlebih dahulu.³⁵

Jadi berdasarkan beberapa pendapat di atas penulis menyimpulkan bahwa akhlak itu bersifat konstan, spontan, tidak temporer, dan tidak memerlukan pikiran dan pertimbangan serta dorongan dari luar. Akhlak juga dapat dianggap sebagai pembungkus bagi seluruh cabang keimanan dan menjadi pegangan bagi seseorang yang hendak menjadi seorang muslim yang sejati. Bisa juga dikatakan bahwa akhlak itu bersumber dari dalam diri seseorang dan dapat berasal dari lingkungan. Maka secara umum akhlak bersumber dari dua hal yaitu dapat berbentuk akhlak baik dan akhlak buruk. Dengan demikian akhlak dapat dilatih maupun didikan. Pendekatan yang dilakukan dalam hal pendidikan akhlak ini dapat berupa latihan, tanya jawab serta mencontoh dan bisa juga dilakukan melalui pengetahuan (*kognitif*) seperti dengan jalan dakwah, ceramah dan diskusi.

Antara aqidah, ibadah dan akhlak memiliki hubungan fungsional yang saling mengisi dan dalam praktek. Akidah atau iman adalah pondasi dalam kehidupan umat islam sedangkan ibadah adalah manifestasi sari iman, kuat atau lemahnya ibadah seseorang ditentukan oleh kualitas imanya, demikian pula sikap seseorang dalam menerima dan melaksanakan petunjuk dan perintah Allah serta sikap menjauhi

³⁴Nata Abuddin, *Al-Qur'an dan Hadist*,...h., hal.40.

³⁵Farid Ma`ruf, *Akhlak dalam perkembangan Muhammadiyah* (Jakarta: PT RajaGrafindo Persada, 1996), h. 35-37

larangan-Nya. Akidah mendasari dan mengarahkan ibadah agar tertuju pada Tuhan sedangkan ibadah membentuk bahwa akidah ada dalam diri seseorang, tanpa ibadah akidah tidak akan membawa hasil yang dapat dirasakan. Akhlak yang mulia merupakan hasil perpaduan antara akidah dan ibadah tersebut. Sebaliknya akhlak yang mulia akan mempertebal akidah dan meningkatkan ibadah. Ketiga komponen ini tidak bisa dipisahkan, Jika dipisahkan disamping akan menyesatkan manusia dari agama islam, pemisahan itu juga dapat menyebabkan seseorang tidak merasakan seorang muslim setelah menyatakan keimanannya harus melaksanakan ibadah. Ibadah itu harus ditindakm lanjuti dengan pengembangan budi pekerti yang mulia.³⁶

d. Muamalah

Pengertian muamalah menurut istilah syariat Islam adalah suatu kegiatan yang mengatur hal – hal berhubungan dengan kegiatan sesama umat manusia. Adapun muamalah secara etimologi memiliki makna yang sama dengan *al-mufa'ala* yang saling berbuat, yang berarti hubungan kepentingan antar seseorang dengan orang lain.³⁷

Pengertian muamalah dalam Islam adalah suatu kegiatan yang mengatur hal yang berhubungan dengan tata cara hidup sesama umat manusia untuk memenuhi keperluan hidup sehari – hari. Muamalah diartikan sebagai hubungan antar manusia dengan manusia untuk saling membantu agar tercipta masyarakat yang harmonis. Hal ini sebagaimana yang tercantum dalam Q.S Al-Maidah:2 yang berbunyi:

³⁶Nata Abuddin, *Al-Qur'an dan Hadits*, (Jakarta: PT RajaGrafindo Persada, 1996), h.42.

³⁷Syahidin, Buchari Alma, Toto Suryana, Munawar Rahmat, *Moral dan Kognisi Islam*, (Bandung: CV Alfabeta, 2009), h. 91.

الْبَيْتِ آمِينَ وَلَا الْقَلْبِدَ وَلَا الْهَدَىٰ وَلَا الْحَرَامَ الشَّهْرَ وَلَا اللَّهَ شَعْبِيرَ تَحْلُوا إِلَّا ءَامِنُوا الَّذِينَ يَتَأْتِيهَا
 مِمَّنْ أَنْ قَوْمٍ مِشْنَانُ مَجْرٍ مِنْكُمْ وَلَا فَاصْطَادُوا حَلَلْتُمْ وَإِذْ أَوْرَضُوا نَارَهُمْ مِنْ فَضْلًا يَبْتَغُونَ الْحَرَامَ
 إِلَّا تَمْرَ عَلَىٰ تَعَاوَنُوا وَلَا وَالْتَقَوَىٰ الْبِرِّ عَلَىٰ وَتَعَاوَنُوا تَعْتَدُوا وَأَنَّ الْحَرَامَ الْمَسْجِدِ عَنِ صَدُّوكِ
 الْعِقَابِ شَدِيدٌ إِنَّ اللَّهَ وَاتَّقُوا وَالْعُدُونَ

Terjemahnya:

Hai orang-orang yang beriman, janganlah kamu melanggar syiar-syiar Allah, dan jangan melanggar kehormatan bulan-bulan haram, jangan (mengganggu) binatang-binatang kurban yang bertanda (*hadya*) dan yang tidak bertanda (*qalâ'id*), dan jangan (pula) mengganggu orang-orang yang mengunjungi Baitullah sedang mereka mencari karunia dan keridaan dari Tuhannya. Dan apabila kamu telah menyelesaikan ihram, maka bolehlah kamu berburu. Dan janganlah sekali-kali kebencian(mu) kepada suatu kaum karena mereka menghalang-halangi dari Masjidil Haram (pada peristiwa *Hudaibiyah*), mendorongmu berbuat aniaya (kepada mereka). Dan tolong-menolonglah kamu dalam (mengerjakan) kebaikan dan takwa, dan jangan tolong-menolong dalam berbuat dosa dan pelanggaran. Dan bertakwalah kamu kepada Allah, sesungguhnya Allah amat berat siksa-Nya.³⁸

Ayat diatas menjelaskan bahwa Allah Swt memerintahkan hamba-NyA yang beriman untuk saling membantu dalam perbuatan baik dan itulah yang disebut dengan (*al-birr*) dan meninggalkan kemungkarannya yang merupakan ketakwaan. Dan Allah melarang mereka saling mendukung dalam berbuat kejahatan, kebathilan dan kedholiman dan perkara – perkara yang berhubungan dengan pelanggaran hukum menurut agama Islam. Hubungan baik antara manusia perlu dijaga agar tercipta masyarakat yang rukun dan harmonis saat menjalani kehidupan sehari – hari. Dalam syariat Islam hubungan antar manusia ini disebut muamalah atau dalam bahasa arab memiliki arti saling berbuat.³⁹

³⁸Departemen Agama RI, *Al-Qur'an dan Terjemahnya*, (Bandung: CV Penerbit J-ART, 2004). Hal.46.

³⁹Ahmad Wardi Muslich, *Fiqh Muamalah*, (Cet.II: Jakarta: Amzah, 2013), hal.1.

Hubungan seseorang dengan sesama dapat terlukis pada jalinan pergaulan, saling menolong dan persahabatan. Hubungan itu wajib terjalin dalam rangka mengharap ridha Allah dan menjalankan ketaatan kepada-Nya. Itulah puncak kebahagiaan seorang hamba. Tidak ada kebahagiaan kecuali dengan mewujudkan hal tersebut dan itulah kebaikan serta ketakwaan yang merupakan inti dari agama ini.⁴⁰

Dari pengertian tersebut penulis dapat simpulkan bahwa muamalah mempunyai dua arti yaitu arti umum dan arti luas. Dalam arti umum, muamalah mencakup semua jenis hubungan antara manusia dengan manusia dalam segala bidang. Dengan demikian perkawinan juga termasuk dalam bidang muamalah, karena di dalamnya diatur hubungan antar manusia dengan manusia. Dalam arti khusus muamalah hanya mencakup dengan harta benda. Penulis melihat ada hubungan yang erat antara satu dengan lainnya dapat disimpulkan bahwa Akhlak adalah segala perbuatan manusia yang timbul karena dorongan jiwa yang ada dalam diri untuk melakukan perbuatan, dengan demikian akhlak adalah perbuatan yang sudah menjadi kebiasaan dan dilakukan secara terus menerus tanpa memerlukan pemikiran terlebih dahulu.

6. Syarat – syarat Bagi Seorang Pembimbing Rohani Islam

Syarat – syarat bagin seorang pembimbing rohani islam di Lembaga Permasyarakatan mempunyai peranan yang sangat penting dalam kegiatan bimbingan rohani islam, karena salah satu faktor keberhasilan pembimbing rohani islam tergantung pada kemampuan atau skill dan keahlian pembimbing.⁴¹

⁴⁰Samsul Munir Amin, *Ilmu Ahklah* (Cet.I: Jakarta: Amza, 2016), hal.184.

⁴¹Bimo Walgito, *Bimbingan dan Konseling*, (Yogyakarta: CV Andi Offset, 2005), h.40

Menurut Aunur Rahim syarat yang harus dipenuhi oleh pembimbing rohani islam yaitu :

a. Kemampuan profesional (keahlian)

Secara rinci penulis sebutkan bahwa kemampuan profesional yang perlu dimiliki pembimbing islam itu diantaranya menguasai bidang permasalahan yang dihadapi, menguasai metode dan teknik bimbingan dan konseling, menguasai hukum islam yang sesuai dengan bidang bimbingan dan konseling islam yang sedang dihadapi, mampu mengorganisasikan dan mengadministrasikan layanan bimbingan serta mampu menghimpun dan memanfaatkan data hasil penelitian yang berkaitan dengan bimbingan dan konseling islam.

b. Sifat kepribadian yang baik (berakhlak karimah)

Sifat kepribadian ini meliputi *shiddiq*, amanah, *fathanah*, *tablig*, sabar, *tawadhu*, adil dan mampu mengenalkan diri.

c. Kemampuan kemasyarakatan (berukhuwah islamiyah)

Seorang pembimbing rohani islam harus punya kemampuan dan hubungan sosial yang tinggi kepada klien atau narapidana sehingga muncul rasa persaudaraan, agar narapidana bisa merasa dirinya ada tempat curhatan dalam hal ini kepada pembimbing rohani islam.

d. Mempunyai pengetahuan yang cukup luas

Seorang pembimbing harus mempunyai pengetahuan yang cukup luas, baik segi teori maupun segi praktik. Segi teori merupakan hal yang penting karena segi inilah yang menjadi landasan di dalam praktik. Segi Praktiksangat perlu dan penting, karena dipraktikan dan diterapkan di kehidupansehari-hari.⁴²

⁴²Aunur Rahim, *Bimbingan dan Konseling dalam Islam*, (Cet.II: Jogjakarta: UII Pres, 2001), hal. 24.

Selain syarat – syarat pembimbing rohani islam diatas penulis dapat memberikan tambahan bahwa seorang pembimbing harus mempunyai kecintaan terhadap pekerjaannya selain itu harus sehat jasmani maupun psikisnya, karena apabila jasmani dan psikis tidak sehat maka hal itu akan mengganggu di dalam menjalankan tugasnya.

G. Tinjauan Tentang Narapidana dan Kriminal

1. Pengertian Narapidana

Menurut Kamus Besar Bahasa Indonesia (KBBI) Narapidana adalah orang yang sedang menjalani hukuman karena tindak pidana.⁴³ Sedangkan pengertian Narapidana menurut Pasal 1 Undang-Undang Nomor 12 Tahun 1995 tentang Perasyarakatan menjelaskan bahwa Narpidana adalah terpidana yang sedang menjalani hilang kemerdekaan di Lembaga Perasyarakatan.⁴⁴

Dirjosworo mendefinisikan narapidana adalah manusia biasa seperti manusia lainnya hanya karena melanggar norma hukum yang ada, maka dipisahkan oleh hakim untuk menjalani hukuman. Menurut Pasal 1 ayat 6 Undang – Undang Nomor 12 Tahun 1995 tentang Pemasyarakatan terpidana adalah seseorang yang dipidana berdasarkan putusan pengadilan yang telah memperoleh kekuatan hukum tetap.

Narapidana adalah manusia yang memiliki spesifikasi tertentu secara umum narapidana adalah manusia yang memiliki spesifikasi tertentu, secara umum narapidana adalah manusia biasa seperti kita semua, namun kita tidak dapat menyamakan begitu saja sebagai objek melainkan juga sebagai subjek yang tidak berbeda dengan manusia lainnya yang sewaktu – waktu dapat melakukan kesalahan

⁴³*Kamus Besar Bahasa Indonesia*”, (Online), diakses pada tanggal 05 Maret 2021, Pukul 10:34.

⁴⁴Undang-Undang No.12 Tahun 1995” (Online) , diakses pada tanggal 29 Maret 2021, Pukul 13:20.

kehilafan yang dapat dikenai pidana, sehingga tidak harus diberantas. Bagaimana juga narapidana adalah manusia yang memiliki potensi yang dapat dikembangkan untuk menjadi lebih baik dari sebelumnya.⁴⁵

Sedangkan pengertian narapidana menurut Harsono mengatakan bahwa narapidana adalah seseorang yang dijatuhkan vonis bersalah oleh hakim dan harus menjalani hukuman. Narapidana adalah manusia biasa seperti manusia lainnya hanya karena melanggar norma hukum yang ada sehingga dipisahkan oleh hakim untuk menjalani hukuman. Dengan demikian pengertian narapidana adalah seseorang yang melakukan tindak kejahatan dan telah dinyatakan bersalah oleh hakim di pengadilan serta dijatuhi hukuman penjara.

Dari kedua pengertian diatas tentang pengertian Narapidana penulis dapat simpulka bahwa Narapidana adalah seseorang atau terpidana yang sebagian kemerdekannya hilang sementara dan sedang menjalani hukuman di Lembaga Perasyarakatan.

2. Hak dan Kewajiban Narapidana

Sistem Perasyarakatan bertujuan mengembalikan warga binaanPerasyarakatan sebagai warga yang baik juga bertujuan untukmelindungi masyarakat terhadap kemungkinan diulanginya tindak pidanabagi warga binaan perasyarakatan serta penerapan daan bagian yangtidak terpisahkan dari nilai-nilai yang terkandung di dalam pancasila.Undang-Undang No.12 Tahun 1995 tegas menyatakan Narapidana berhak:

- a. Melakukan ibadah sesuai agama dan kepercayaannya.
- b. Mendapatkan perawatan,baik perawatan jasmani maupun rohani.

⁴⁵Kamus Besar Bahasa Indonesia (KBBI), Online, <http://kkbi.web.id>, di Akses Pada tanggal 05 Mei 2021.

- c. Mendapatkan pelayanan kesehatan dan makanan yang layak.
- d. Mendapatkan pendidikan dan pengajaran
- e. Menerima kunjungan keluarga, penasehat hukum, atau orang tertentu lainnya, mendapatkan pengurangan masa pidana.
- f. Mendapatkan kesempatan berasimilasi termasuk cuti mengunjungi keluarga
- g. Mendapatkan hak-hak lainnya sesuai dengan peraturan perundangan.⁴⁶

Dalam pemenuhan hak dasar para narapidana suatu yang tidak dapat dihindarkan, hal tersebut sangat penting untuk menjadi perhatian dalam melaksanakan sistem pemasyarakatan yang mendasar pada asas – asas pemasyarakatan. Asas – asas pemasyarakatan yang dimaksud ialah:

- a. Pengayoman
- b. Persamaan perlakuan dan pelayanan
- c. Pendidikan dan pembimbingan
- d. Penghormatan harkat dan martabat manusia.
- e. Kehilangan kemerdekaan merupakan satu – satunya penderitaan.
- f. Terjaminnya hak untuk tetap berhubungan dengan keluarga dan orang – orang tertentu.⁴⁷

Di dalam sistem pemasyarakatan dapat dilihat mengenai hak – hak narapidana karena sebagian negara hukum khususnya para staf di Lembaga Pemasyarakatan Narapidana juga harus diayomi hak – haknya walaupun telah melanggar hukum tindakan apapun yang dilakukan terhadap narapidana baik berupa pembinaan ataupun tindakan lainnya harus bersifat mengayomi dan tidak boleh bertentangan dengan

⁴⁶“Online”, Undang-Undang No.12 Tahun 1995, diakses pada tanggal 29, Maret 2021, Pukul 11:00

⁴⁷Undang – Undang Republik Indonesia Nomor 77 Tahun 1995 Tentang Pemasyarakatan

tujuan sistem pemasyarakatan itu sendiri. Narapidana mempunyai hak – hak yang harus dilindungi dan diayomi hak antara narapidana pria, narapidana wanita, dan narapidana anak berbeda – beda. Dalam hal ini masing – masing narapidana harus ada yang dikedepankan. Sudah menjadi kodrat perempuan mengalami siklus menstruasi, hamil, melahirkan, dan menyusui yang tidak dipunyai oleh narapidana lain, sehingga telah menjadi suatu kewajiban bahwa narapidana perempuan mempunyai hak – hak khusus dibandingkan dengan narapidana lain.

Pengaturan mengenai perlindungan terhadap narapidana secara umum telah tertuang dalam Undang – Undang Nomor 12 Tahun 1995 sedangkan secara khusus perlindungan terhadap narapidana perempuan terbatas hanya tertuang dalam Pasal 20 peraturan pemerintah Nomor 32 Tahun 1999, narapidana perempuan di didik untuk menjadi warga negara yang baik dalam Lembaga Pemasyarakatan dimana mereka juga mempunyai hak – hak sebagai narapidana di Lembaga Pemasyarakatan yang pada akhirnya mereka akan dikembalikan kepada masyarakat. Sistem pemasyarakatan yang dijalankan berdasarkan Undang – Undang tersebut menempatkan para narapidana sebagai seorang manusia yang melakukan kesalahan dan harus dibina untuk kembali kejalan yang lurus hal itu ditunjukkan dengan penyebutan narapidana menjadi warga binaan pemasyarakatan.

Dalam membina narapidana tidak daapt disamakan dengan kebanyakan orang membina narapidana harus mengggunakan prinsip – prinsip yang paling mendasar, kemudian dinamakan prinsip – prinsip dasar pembinaan narapidana. Ada empat komponen penting dalam pembinaan narapidana yaitu:

- a. Diri sendiri, yaitu narapidana itu sendiri.
- b. Keluarga, adalah anggota inti, atau keluarga dekat.

- c. Masyarakat, adalah orang yang berada disekililing narapidana diluar Lembaga Pemasyarakatan atau pejabat setempat.
- d. Petugas, dapat berupa petugas kepolisian, pengacara, petugas keagamaan, petugas sosial, petugas lembaga pemasyarakatan, balai hakim dan lain sebagainya.⁴⁸

Dapat disimpulkan bahwa Narapidana memiliki hak untuk mendapatkan pendidikan dan perlindungan serta bimbingan hal ini berdasarkan dengan pancasila dan Undang – Undang Dasar No. 12 Tahun 1995 tentang lembaga Pemasyarakatan bahwa Narapidana memiliki hak dan kewajiban. Salah satu bentuk kewajiban yang harus dilakukan Narapidana pelaku Kriminal untuk mendapatkan keringanan hukuman seperti remisi hal ini berdasarkan Keputusan Presiden RI No.174 Tahun 1999 Tentang Remisi Pasal 1 yaitu setiap Narapidana dan Anak Pidana yang menjalani pidana penjara, sementara dan pidana kurungan dapat diberikan remisi, apabila yang bersangkutan berkelakuan baik selama menjalani pidana, Remisi diberikan oleh Menteri Hukum dan Perundang-Undangan Republik Indonesia, Remisi sebagaimana dimaksud dalam ayat (1) ditetapkan dengan keputusan Menteri Hukum dan Perundang-Undangan.⁴⁹

Persyaratan yang harus diperhatikan adalah bahwasannya remisis diberikan kepada Narapidana dan anak pidana apabila memenuhi persyaratan melakukan perbuatan yang membantu kegiatan di Lembaga Pemasyarakatan Kelas IIB Kabupaten Sinjai. Adapun Pengecualian pemberian remisi diatur dalam Keputusan Presiden RI Nomor 174 Tahun 1999 Tentang remisi Pasal 12 sebagai berikut:

- a. Dipidana kurang dari enam bulan

⁴⁸Harsono, *Sistem Baru Pembinaan Narapidana*, Cet.II (Jakarta: Djambatan, 2001), hal.51.

⁴⁹“Keppres 174/1999,Remisi”, <https://peraturan.bkpm.go.id>, (Online) diakses pada tanggal 08, Maret 2021, Pukul 10:25.

- b. Dikenakan hukuman disiplin dan didaftar pada buku pelanggaran tata tertib Lembaga Perasyarakatan dalam kurun waktu yang diperhitungkan ada pemberian remisi
- b. Sedang menjalani cuti menjelang bebas
- c. Dijatuhi pidana kurungan sebagai pengganti pidana denda.⁵⁰

Dari penjelasan diatas tentang keputusan presiden tentang remisi bagi Narapidana penulis dapat menyimpulkan bahwa apabila Narapida dikenakan hukuman kurang dari enam bulan akan didaftar pada buku pelanggaran tata tertib di lembaga pemasyarakatan maka akan diberikan remisi serta menjalani cuci menjelang bebas.

3. Pengertian Kriminal

Secara etimologi, kriminologi berasal dari dua kata yaitu *crimen* yang berarti kejahatan dan *logos* yaitu ilmu, dengan demikian, secara harfiah kriminologi berarti ilmu pengetahuan tentang kejahatan.⁵¹ Sedangkan pengertian secara ilmu kriminal adalah suatu ilmu pengetahuan mengenai kejahatan, penjahat, dan *penology*. Aspek sosial, psikologis dan psikiatris dari masalahnya biasanya juga tercakup di dalamnya.⁵² Kriminal merupakan ilmu pengetahuan yang mempelajari tentang kejahatan. Bagoer mendefinisikan kriminal sebagai ilmu pengetahuan yang bertujuan menyelidiki gejala kejahatan seluas-luasnya.⁵³

Kriminal adalah suatu konsep yang berhubungan dengan perilaku atau perbuatan jahat yang dilakukan oleh seseorang atau sekelompok orang. Hal ini seperti

⁵⁰“Keppres 174/1999, Remisi”, <https://peraturan.bkpm.go.id>, (Online), diakses tanggal 08, Maret 2021, Pukul 10:30.

⁵¹“Keppres 174/1999, Remisi”, <https://peraturan.bkpm.go.id>, (Online), diakses pada tanggal 20 Maret 2021, Pukul 11:00.

⁵²J.P Chaplin, “*Kamus Lengkap Psikologi*”, (Jakarta: Rajawali Pers, 2011), h. 116..

⁵³Topo Santoso dan Eva Achjani, *Kriminologi*, (Jakarta :Rajawali Per, 2010), h .8.

dikatakan kartono bahwa kriminal adalah kejahatan kriminal dapat diartikan sebagai perbuatan jahat, maka tindak kriminal dapat diartikan sebagai perbuatan kriminal atau suatu perbuatan yang dilakukan dengan sengaja dan kelalaian telah melanggar hukum pidana dan karena itu diancam dengan hukuman.

Menurut kartono pengertian tindak kriminal dapat dilihat dari berbagi aspek, yaitu aspek yuridis, sosial dan ekonomi. Adapun penjelasannya sebagai berikut:

- a. Kriminal ditinjau dari aspek yuridis ialah jika seseorang melanggar peraturan atau Undang – Undang pidana dan dinyatakan bersalah oleh pengadilan serta dijatuhi hukuman dalam hal ini berarti jika seseorang belum dijatuhi hukuman maka orang tersebut belum dianggap sebagai penjahat.
- b. Kriminal ditinjau dari aspek sosial ialah jika seseorang mengalami kegagalan dalam menyesuaikan dirinya atau berbuat menyimpang dengan sadar dari norma – norma yang berlaku dalam masyarakat sehingga perbuatannya tidak dapat dibenarkan oleh masyarakat yang bersangkutan.
- c. Kriminal ditinjau dari aspek ekonomi ialah jika seseorang dianggap merugikan orang lain dengan membebankan kepentingan ekonominya kepada masyarakat sekelilingnya sehingga dianggap sebagai penghambat atas kebahagiaan orang lain.⁵⁴

Sedangkan pengertian kriminal menurut para ahli dikemukakan sebagai berikut Paul W.Tappan,Sue Titus Reid menyatakan bahwa kriminal (Kejahatan) adalah perbuatan yang disengaja maupun kelalaian yang melanggar hukum pidana tertulis maupun putusan hakim yang dilakukan oleh seseorang yang bukan pembelaan atau pembenaran dan diancam dengan sanksi oleh Negara sebagai kejahatan maupun pelanggaran.⁵⁵ Dan Edwin H.Sutherland dan Donald R Cressey menyatakan bahwa

⁵⁴Topo Santoso dan Eva Achjani , *Kriminologi*, (Jakarta :Rajawali Per, 2010), h .8.

⁵⁵Ali Zaidan, *Kebijakan Kriminal*, (Jakarta: Sinar Grafika, 2016), h.10.

kriminologi merupakan kesatuan pengetahuan berkaitan dengan pelanggaran dan kejahatan sebagai fenomena masyarakat.⁵⁶

Kriminal bukan merupakan peristiwa *herediter* (bawaan sejak lahir) juga bukan merupakan warisan biologis dari orang tua. Tingka laku kriminal bisa dilakukan siapa saja, baik pria maupun wanita dan dari berbagai golongan usia. Dalam prakteknya tindak kriminal dapat berlangsung secara sadar dalam arti sudah dipikirkan dan direncanakan terlebih dahulu, namun juga bisa dilakukan dalam kondisi kurang sadar, misalnya karena pengaruh minuman keras, narkotika dan obat – obat terlarang. Tindak kriminal sebagai suatu bentuk perilaku menyimpang (*deviant behaviour*). Penyimpangan adalah setiap perilaku yang dinyatakan sebagai suatu pelanggaran terhadap norma – norma kelompok atau masyarakat. Perilaku ini adalah tingka laku yang melanggar atau bertentangan atau menyimpang dari aturan – aturan normatif,

Dari pengertian Kriminal diatas penulis dapat simpulkan bahwa kriminal adalah suatu tindakan kejahatan yang dilakukan baik disengaja maupun tidak disengaja yang melanggar hukum pidana yang dilakukan tanpa adanya suatu pembelaan atau pembenaran yang diakui secara hukum yang diberi sanksi oleh negara sebagai suatu kejahatan pelanggaran. Masalah kriminal adalah masalah manusia yang berupa suatu kenyataan sosial yang bersangkutan karena tidak melihat masalahnya menurut proporsi yang sebenarnya secara dimensional. Perkembangan peningkatan dan penurunan kualitas maupun kuantitas kriminal, baik yang ada di daerah perkotaan maupun perdesaan adalah relatif dan interaktif kausalnya. Perkembangan di dalam dan diluar manusia tertentu mempengaruhi kecenderungan dan kemampuannya untuk melakukan perilaku yang kriminal.

⁵⁶Ibid, h.34.

4. Jenis-Jenis Kriminal

Jenis-Jenis Kriminal dapat dibagi menjadi beberapa bagian yaitu sebagai berikut:

a. Jenis Kriminal secara umum

1) Rampok dan *gangsterisme*

Perampokan adalah suatu tindak kriminal dimana sang pelaku mengambil kepemilikan seseorang yang biasanya sering melakukan operasi-operasinya bersama-sama dengan organisasi ilegal.

2) Pelanggaran dan pencurian

Perbuatan kekerasan, perkosaan, pembegalan, penjambretan ataupun copet perampokan, pelanggaran lalu lintas, ekonomi dan lain sebagainya.

b. Jenis Kriminal menurut cara Kriminal dilakukan

1). Menggunakan alat bantu

Pelaku kriminal tersebut dalam melancarkan aksinya menggunakan senjata, senapan, bahan kimia dan racun, alat pemukul, alat jerat dan lain sebagainya.

2). Tanpa menggunakan alat bantu

Pelaku dalam melakukan tindak kriminal hanya dengan kekuatan fisik saja dengan bujuk rayu atau tipuan

3). Residivis

Penjahat yang berulang di luar masuk penjara, selalu mengulangi perbuatan jahat baik yang serupa maupun yang berbeda bentuk kejahatannya

4). Penjahat berdarah dingin

Pelaku kriminal yang melakukan kejahatan dengan pertimbangan dan persiapan yang matang.

5). Penjahat kesempatan

Pelaku Kriminal yang melakukan kejahatan dengan menggunakan kesempatan-kesempatan yang ada tanpa direncanakan

c. Jenis Kriminal menurut objek hukum yang diserangnya

1) Kriminal Ekonomi: penggelapan, penyeludupan perdagangan barang-barang terlarang penyogokan dan penyuaan untuk mendapatkan monopoli-monopoli tertentu. Kriminal politik dan hukum: pelanggaran ketertiban umum, pengkhianatan, penjudian rahasia-rahasia Negara kepada agen-agen asing untuk kepentingan subversi, pengacuan, kriminal terhadap keamanan Negara dan kekuasaan negara, penghinaan terhadap martabat pemimpin Negara kolaborasi dengan musuh

2) Kriminal kesusilaan: pelanggaran seks, perkosaan, fitnahan

3) Kriminal terhadap jiwa orang dan harta benda.⁵⁷

Jenis – jenis kriminal tersebut diatas secara umum penulis dapat menarik kesimpulan secara umum bahwa pelanggaran, pencurian, perampokan adalah jenis kriminal yang mendasar dilakukan oleh Narapidana selain itu juga masuk penggelapan, penyeludupan maupun penyuaan.

5. Bentuk-Bentuk Tindakan Kriminal

Bentuk – bentuk tindakan kriminal adalah sebagai berikut:

a. Tindak Kriminal

1) Pencurian

Kata pencurian dalam bahasa indonesia berasal dari kata dasar “curi” yang memperoleh imbuhan “pe” diberi akhiran “an” sehingga membentuk kata “pencurian”. Kata pencurian tersebut memiliki arti proses pembuatan cara mencuri

⁵⁷Digilab.unila.ac.id,(Online), diakses pada tanggal 15 Maret 2021, Pukul 08.50.

dilaksanakan.⁵⁸Dalam kamus bahasa indonesia disebutkan bahwa mencuri adalah suatu perbuatan yang mengambil barang milik orang lain dengan jalan yang tidak sah.

Kasus pencurian juga diatur dalam Undang – undang KUH Pasal 362 yang berbunyi “Barang siapa mengambil barang yang seluruhnya atau sebagian kepunyaan orang lain, dengan maksud untuk memiliki barang itu secara melawan hukum, dihukum karena melakukan pencurian dengan hukuman sebanyak-banyaknya 15 kali enam puluh rupiah.”⁵⁹

Dari pengertian pencurian diatas penulis dapat simpulkan bahwa yang dimaksud pencurian adalah suatu perbuatan yang sangat merugikan orang lain dan juga orang banyak, terutama masyarakat sekitar kita. Maka dari itu kita harus mencegah terjadinya pencurian yang sering terjadi dalam kehidupan sehari – hari karena terkadang pencurian terjadi karena banyak kesempatan.

2) Penipuan

Penipuan adalah kejahatan yang termasuk dalam golongan yang ditujukan terhadap hak milik dan lain – lain hak yang timbul dari hak milik. Kejahatan ini diatur pasal 378 sampai dengan pasal 394 Undang – Undang Hukum Pidana (KUHP) sebagaimana dirumuskan pasal 378 yang berbunyi “Barang siapa dengan maksud hendak menguntungkan dirinya atau orang lain dengan melawan hukum, naik dengan memakai nama palsu atau keadaan palsu, baik tipu muslihat maupun rangkain kata-kata bohong membujuk orang supaya memberikan sesuatu barang atau membuat

⁵⁸Ridwan Hasibuan, *Kriminologi Dalam Arti Sempit dan Ilmu – Ilmu Forensik* (Cet.II: Medan: USU Press, 1995), ha. 8

⁵⁹Moch Anwar, *Hukum Pidana Bagian Khusus* (KUHP Buku II), (PT Citra Aditya Bakti,1994), h. 16.

hutang atau menghapuskan piutang dihukum karena penipuan dengan hukuman penjara selama-lamanya empat tahun”.⁶⁰

3) Pembunuhan

Pembunuhan dalam kamus bahasa indonesia berasal dari kata bunuh yang artinya mematikan dengan sengaja. Dalam hukum pidana, pembunuhan disebut dengan kejahatan terhadap jiwa seseorang yang diatur dalam Bab XIX Buku II Kitab Undang – Undang hukum pidana (KUHP), Bentuk pokok dari kejahatan ini adalah pembunuhan yaitu menghilangkan jiwa seseorang.⁶¹

Pembunuhan berasal dari kata bunuh yang berarti mematikan, menghilangkan nyawa. Membunuh artinya membuat supaya mati. Pembunuhan adalah suatu tindakan untuk menghilangkan nyawa seseorang dengan cara yang melanggar hukum, maupun yang tidak melawan hukum. Sedangkan dalam kamus besar bahasa indonesia (KBBI) kata pembunuhan bisa diartikan proses perbuatan atau cara membunuh, sedangkan membunuh diri, berarti mematikan, menghilangkan, menghabisi, menyabut nyawa.⁶²

Dalam hukum pidana islam, pembunuhan termasuk ke dalam *jarimah qihshas* (tindakan pidana yang bersanksikan hukum *qishas*). Pengertian tersebut digunakan untuk arti hukuman karena yang berhak *qishas* mengikuti dan menelusuri tindak pidana terhadap pelaku. Sedangkan menurut istilah *qishas* adalah memberikan balasan kepada pelaku sesuai dengan perbuatannya, yaitu membunuh. Pembunuhan pada dasarnya adalah suatu perbuatan seseorang yang dapat mengakibatkan hilangnya

⁶⁰S.R Sianturi dan Djoko, *Prako Perkembangan Didik Khusus di Indonesia* (Cet.I: Bandung: Persada Indonesia, 1988), hal. 37..

⁶¹Ramiyanto, *Tesis*, (Palembang: IAIN Raden Fatah, 2010), hal. 17.

⁶²Departemen Pendidikan Dan Kebudayaan, *Kamus Besar Bahasa Indonesia*, (Cet.II: Jakarta: Balai Pustaka, 1990), hal. 13.

nyawa orang lain, terlepas dari unsur kesengajaan atau tidak, pembunuhan tetaplah tidak dibenarkan dan Allah sangat murka terhadap mereka yang membunuh.⁶³

Kasus pembunuhan juga diatur dalam undang – undang KUHP Pasal 338 yang berbunyi “Barang siapa dengan sengaja menghilangkan jiwa seseorang dihukum karena pembunuhan dengan hukuman penjara selama-lamanya lima belas tahun”.⁶⁴

Jadi pembunuhan tidaklah asing lagi bagi umat manusia, perbuatan ini telah mendapatkan hukuman yang setimpal baik dari agama maupun negara. Kalau pelakunya kelas menengah maka ia dikenakan hukuman mati dengan jalan potong leher. Sedangkan untuk kelas rakyat jelata, ia disalib, kemudian hukuman ini diubah menjadi diaduh binatang buas, kemudian diubah dengan jalan gantung.⁶⁵

Dari gambaran tentang pengertian pembunuhan diatas maka penulis memberikan kesimpulan bahwa pengertian pembunuhan adalah suatu tindakan seseorang dengan menghilangkan nyawa atau menghilangkan ruh orang lain.

4) Tindak Asusila

Tindak asusila adalah perbuatan yang berhubungan dengan merusak kesopanan dalam lingkungan nafsu berahi kelaminan yang mengacu pada adat istiadat yang ada. Kata kesusilaan itu sendiri berarti perihal susila kesusilaan mempunyai pengertian tentang budi bahasa, sopan santun, keadaban, adat istiadat dan tertib yang baik. Didalam prespektif masyarakat kesusilaan itu adalah kelakuan yang benar atau salah, khususnya dalam hal yang berhubungan dengan kejadian seksual mereka.⁶⁶

⁶³Rokhmadi, *Hukum Pidana Islam*, (Cet.I: Semarang: Karya Abadi Jaya, 2015), h.118.

⁶⁴Direktorat Jenderal Hukum dan Perundang – undangan (RUU KUH), hal. 155.

⁶⁵Ramlan Abdur, *Tindak Pidana Dalam Syariat Islam* (Cet.II; Jakarta: PT Rineka Cipta, 1998), hal.35.

⁶⁶Leden Marpaung, *Kejahatan Terhadap Kesusilaan dan Masalah Prevensinya*, (Cet.I: Jakarta: Sinar Grafika, 1996), hal.3.

Tindak asusila adalah perbuatan atau tingkah laku yang menyimpang dari norma-norma atau kaidah kesopanan yang saat ini banyak mengintai kaum wanita. Tindak Asusila kriminal tersebut hukumnya penjara paling lama 2 tahun 8 bulan tercantum dalam pasal 289 Kita Undang-Undang Hukum Pidana (KUHP) tentang perbuatan asusila dengan ancaman hukuman 9 tahun penjara.

Tindak pidana kesusilaan penulis artikan bahwa suatu tindakan yang berhubungan dengan masalah kesusilaan yang berkaitan dengan etika yang menunjukkan bahwa menentukan batasan kesusilaan sangat tergantung dengan nilai yang berlaku dalam suatu masyarakat. Hukum memandang kesusilaan sebagai tingkah laku, perbuatan, percakapan bahkan sesuatu apapun yang harus dilindungi oleh hukum yang bersangkutan dengan norma kesopanan demi terwujudnya tata susila dan tata tertib dalam kehidupan sosial masyarakat.

5) Pencopetan

Pencopetan adalah bentuk pencurian yang melibatkan mencuri uang atau barang berharga lainnya dari orang korban tanpa membuat mereka mengetahui bahwa barang mereka dicuri pada saat itu. Pencopetan yaitu kegiatan negatif mencuri barang berupa uang dalam, dompet, tas, handphone dan lainnya milik orang lain atau bukannya dengan cepat, tangas dan tidak diketahui oleh korban maupun orang disekitarnya.

Tindak kriminal pencopetan ini juga diatur dalam undang – undang KUHP pasal 365 yang berbunyi “ barang siapa yang melakukan tindak kriminal pencopetan dengan ancaman hukuman maksimal 15 tahun penjara.”⁶⁷

⁶⁷Hukum Pidana Bagian Khusus (KUHP)...hal.45.

Dari penjelasan diatas penulis dapat memberikan kesimpulan bahwa pencopetan adalah sesuatu yang dilakukan oleh seseorang berupa mencuri uang ataupun barang berharga tanpa melukai orang lain.

6) Penganiayaan

Secara umum tindak pidana terhadap tubuh dalam KUHP disebut penganiayaan. Dari segi tata bahasa penganiayaan adalah suatu kata jadian atau kata sifat yang berasal dari kata dasar “aniaya” yang mendapat awalan “pe” dan akhiran “an” sedangkan penganiayaan itu sendiri berasal dari kata benda yang berasal dari kata aniaya yang menunjukkan subjek atau pelaku penganiayaan itu. M.H. Tirtaamidjaja memberikan definisi penganiayaan ialah dengan sengaja menyebabkan sakit atau luka pada orang lain. Akan tetapi suatu perbuatan yang menyebabkan sakit atau luka pada orang lain tidak dapat dianggap sebagai penganiayaan kalau perbuatan itu dilakukan untuk menjaga keselamatan badan.⁶⁸

Penganiayaan adalah sengaja menyebabkan sakit atau luka pada oranglain, akan tetapi suatu perbuatan yang menyebabkan sakit atau luka pada orang lain tidak dapat dianggap sebagai penganiayaan kalau perbuatan itu dilakukan untuk menambah keselamatan badan. Penganiayaan memenuhi pasal 351 KUHP dengan ancaman hukuman penjara paling lama 2 tahun 8 bulan.⁶⁹

7) Pemerasan

Menurut kamus besar Bahasa Indonesia (KBBI) kata pemerasan berasal dari kata dasar peras yang ditambah dengan akhiran ‘an’ kata peras sendiri mempunyai arti mengambil untung banyak – banyak dari orang lain, meminta uang dengan

⁶⁸Leden Marpaung, *Tindak Pidana terhadap Nyawa dan tubuh* (Cet.II: Jakarta: Sinar Grafika, 2002), hal. 5.

⁶⁹*Bentuk-Bentuk Tindak Kriminal*”, digilab.ac.id, (Online), diakses pada tanggal 25 Maret, 2019, Pukul 21:30.

ancaman.⁷⁰ Dimuat dalam pasal 368 KUHP tindak pidana ini sangat mirip dengan pencurian dengan kekerasan dalam pasal 365 KUHP bedanya adalah dalam hal pencurian si pelaku sendiri mengambil barang yang dicuri, sedangkan dalam hal pemerasan si korban setelah dipaksa dengan kekerasan menyerahkan barangnya kepada si pemeras.

Perilaku pemerasan ini juga diatur dalam undang – undang KUHP pasal 365 yang berbunyi “barangsiapa dengan maksud hendak menguntungkan diri sendiri atau orang lain dengan melawan hak, memaksa orang dengan kekerasan atau ancaman kekerasan, supaya orang itu memberikan barang, yang sama sekali atau sebagiannya termasuk kepunyaan orang itu sendiri kepunyaan orang lain atau supaya orang itu membuat utang atau menghapuskan piutang, dihukum karena memeras, dengan hukuman penjara selama-lamanya 9 tahun.”⁷¹

Dari uraian pengertian pemerasan diatas maka penulis memberikan kesimpulan bahwa yang dimaksud dengan pemerasan adalah suatu perbuatan yang dilakukan oleh orang atau lembaga dengan melakukan perbuatan yang menakut – nakuti dengan suatu harapan agar yang diperas menjadi takut dan menyerahkan sejumlah sesuatu yang diminta oleh yang melakukan pemerasan, jadi ada unsur takut dan terpaksa dari yang diperas.

8) Pencabulan

Dalam kamus umum bahasa indonesia secara rinci yang dikatakan pencabulan tersebut adalah pemerkosaan yang berarti menundukkan dengan kekerasan, memaksa misalnya memperkosa gadis yang belum cukup umur. Menurut R. Soesilo mendefinisikan pencabulan adalah segala perbuatan yang melanggar kesusilaan

⁷⁰KBBI, *Online*, Diakses Pada Tanggal 25 Juni 2021, Pukul: 17:00.

⁷¹Soesilo, *Kitab Undang-Undang Hukum Pidana (KUHP)*, 2013, h. 367.

(kesopanan) atau perbuatan yang keji semua itu dalam lingkungan nafsu birahi kelamin, misalnya cium – ciuman meraba – raba anggota kemaluan, meraba – rababuah dada dan lain sebagainya.⁷²

Selanjutnya mengenai pencabulan ini dalam ilmu hukum pidana ditentukan dalam pasal 285 KUH pidana, dimana pasal tersebut berbunyi “ Barangsiapa yang dengan kekerasan atau dengan ancaman kekerasan memaksa perempuan yang bukan istrinya bersetubuh dengan dia, karena pencabulan dihukum dengan hukuman penjara selama – lamanya 12 tahun”. Dari ketentuan pasal 285 KUH pidana ini dapat kita lihat unsur – unsur yang ditentukan dalam pasal tersebut yaitu adanya unsur memaksa bersetubuh dengan dia, perempuan yang bukan istrinya.

Pencabulan adalah segala perbuatan yang melanggar kesusilaan(kesopanan) atau perbuatan yang keji, semuanya itu dalam lingkungan nafsu berahi kelamin, misalnya cium-ciuman,meraba-marab anggotakemaluan,meraba-raba dada dan sebagainya.⁷³

Bentuk – bentuk kriminal ini ketika dilihat secara umum penulis memberikan gambaran bahwa suatu tindakan yang dilakukan seseorang dengan melanggar ketentuan hukum karena dapat membuat orang lain tercederai atas tindakan yang dilakukan dan melanggar norma serta adat istiadat yang berlaku dimasyarakat, selain itu melanggar syariat agama islam.

⁷²R. Soesilo, *Kitab – Kitab Undang Hukum Pidana Serta Komentar – Komentar Lengkap Pasal Demi Pasal* (Cet.II: Bogor: Politea, 1997), hal.221.

⁷³*Ibid*, h. 292.

6. Faktor Penyebab Tindak Kriminal

Faktor penyebab terjadinya kriminal sangat kompleks, hal ini seperti dikatakan kartono bahwa sebab – sebab timbulnya kriminal dapat dijumpai pada berbagai faktor. Suatu faktor dapat menimbulkan kriminal tertentu, sedangkan faktor lain dapat menimbulkan kriminal pula .

Berikut ini faktor penyebab timbulnya tindak kriminal adalah sebagai berikut:

a. Kriminal terjadi karena faktor dari dalam diri pelaku sendiri, maksudnya adalah yang mempengaruhi seorang untuk melakukan sebuah kejahatan itu timbul dari dalam diri si pelaku itu sendiri yang didasari oleh faktor keturunan dari kejiwaan.

1) Faktor Pembawaan Kriminal

Setiap orang melakukan kejahatan mempunyai sifat jahatpembawaan, karena selalu ada interaksi antara pembawaan dan lingkungan. Akan tetapi hendaknya jangan memberi cap sifat jahatpembawaan itu, kecuali bila tampak sebagai kemampuan untuk melakukan sesuatu kejahatan tanpa adanya kondisi-kondisi luar yang istimewa dan luar biasa.

2) Umur

Kecenderungan untuk berbuat anti sosial bertambah selamamasih sekolah dan memuncak antara umur 20 dan 25 tahun, menurun perlahan-lahan sampai umur 40 tahun, lalu meluncur dengan cepat untuk berhenti sama sekali pada hari tua.

b. Faktor kriminal disebabkan pengaruh dari luar diri pelaku

Seorang untuk melakukan sebuah kejahatan itu timbul dari luar si pelaku itu sendiri. Faktor-faktor dari luar antara lain:

1) Faktor lingkungan

Pada dasarnya manusia tidak dapat hidup tanpa kehadiran dan bantuan orang lain di sekitarnya. Selain itu manusia juga mempunyai naluri untuk berkumpul dan bergaul dengan manusia lainnya. Oleh karena itu manusia membutuhkan lingkungan sebagai tempat berinteraksi dan bersosialisasi dengan sesamanya. Lingkungan pergaulan dalam penulisan yang dimaksud disini adalah lingkungan sosial primer artinya bahwa seseorang yang terlibat dalam suatu lingkungan pergaulan biasanya saling mengenal satu sama lain dan mempunyai hubungan yang erat. Hal itu antara lain dapat dilihat dari rasa solidaritas, persatuan, simpati, dan sejenisnya diantara mereka. Ketika salah seorang diantara mereka mengalami musibah maka teman – teman dekatnya berusaha menghibur untuk mengurangi kesedihan sekaligus sebagai tanda simpati. Ketika salah seorang menghadapi kesulitan teman dekatnya berusaha membantu dan tidak jarang pula ketika salah seorang terlibat pertikaian maka temannya akan Faktor lingkungan mengandung suatu kemungkinan untuk member pengaruh dan terwujudnya kemungkinantindak kriminal tergantung dari susunan atau kombinasi pembawaan dari lingkungan baik.

2) Kemiskinan

Kemiskinan adalah keadaan dimana terjadi ketidakmampuan untuk memenuhi kebutuhan dasar seperti makanan, pakaian, tempat berlindung, pendidikan, dan kesehatan. Kemiskinan dapat disebabkan oleh kelangkaan alat pemenuh kebutuhan dasar ataupun sulitnya akses terhadap pendidikan dan pekerjaan.

Kemiskinan menjadi salah satu faktor penyebab dari tindak kriminal karena dalam keterbatasan maupun kekurangan akan mempersulit seseorang memenuhi kebutuhan hidupnya dari segi kebutuhan sandang seperti pakaian, pangan,

makanan, dan tempat tinggal sehingga untuk memenuhi segala kebutuhan tersebut seseorang melakukan berbagai cara guna memenuhi kebutuhan tersebut seseorang melakukan berbagai cara guna memenuhi kebutuhan hidupnya termasuk dengan cara tidak sesuai dengan ketentuan hukum.

3) Pendidikan

Pendidikan ini adalah salah satu modal sosial alam pencapaian kesejahteraan. Dimana dengan pendidikan, syarat pekerjaan dapat terpenuhi seseorang yang mempunyai penghasilan dapat memenuhi kebutuhan hidupnya dari segi ekonomis, sehingga apabila seseorang memiliki pendidikan rendah dari segi ekonomi dapat mendorong untuk melakukan tindakan kriminal.⁷⁴

Faktor penyebab tindakan kriminal penulis dapat simpulkan bahwa tindakan kriminal terjadi disebabkan dengan dua faktor yaitu faktor dari dalam diri manusia itu sendiri dan faktor dari luar, faktor dari dalam meliputi keturunan dan kejiwaan, sedangkan faktor dari luar meliputi lingkungan, kemiskinan pendidikan.

H. Kerangka Konseptual

Kerangka konseptual dibuat berdasarkan proses berpikir deduktif untuk menghasilkan konsep dan proposisi yang memudahkan peneliti dalam merumuskan permasalahan penelitian. Pada penelitian ini yang menjadi tema pembahasan adalah metode Bimbingan Rohani Islam. Selanjutnya dikalaborasi dengan konsep materi Bimbingan Rohani Islam, yang bertujuan untuk memberikan bimbingan dan materi bagi narapidana yang melakukan kejahatan kriminal.

⁷⁴E-Journal.uajy.ac.id, (Online), diakses pada tanggal 10 Maret 2021, Pukul 10:20

Narapidana pelaku kriminal ditinjau dengan menggunakan konsep Bimbingan Rohani Islam diharapkan dapat memberikan bimbingan pengajaran untuk mendekatkan diri kepada Allah Swt.

Gambar 2.1
Kerangka Konseptual

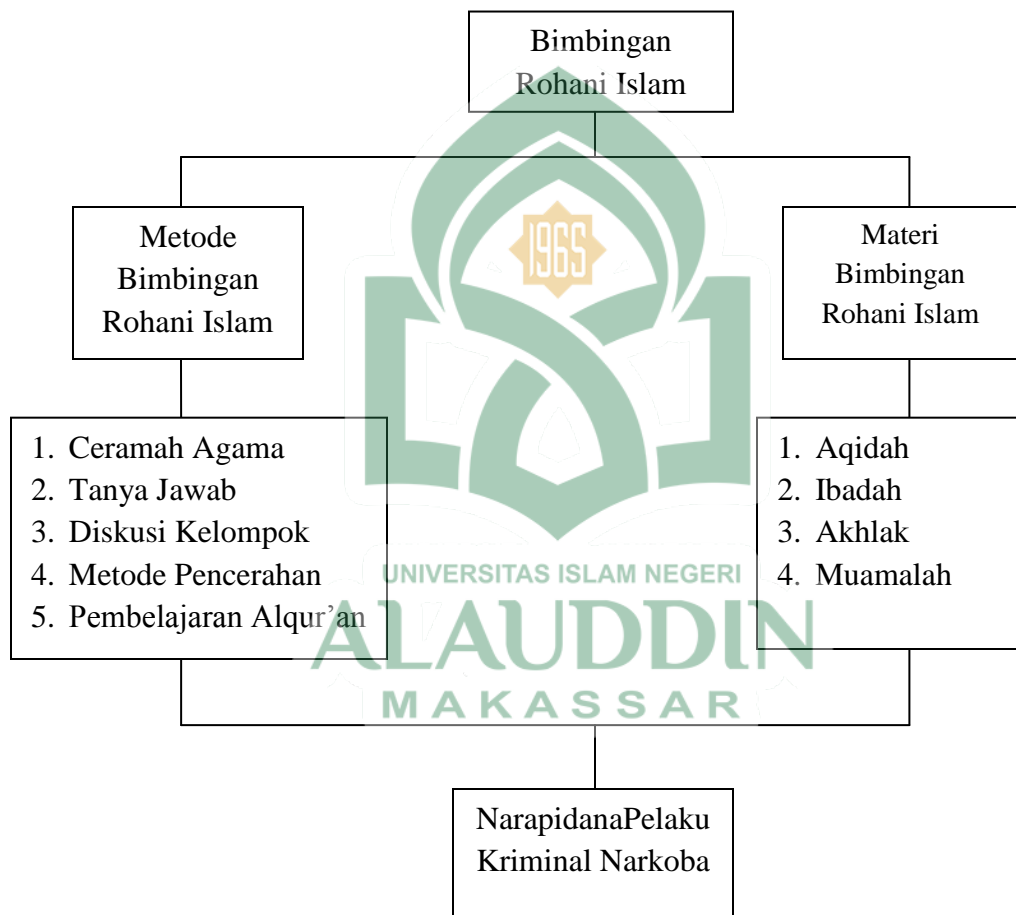



UNIVERSITAS ISLAM NEGERI
ALAUDDIN
MAKASSAR

BAB III

METODOLOGI PENELITIAN

A. Jenis dan Lokasi Penelitian

Metode penelitian yang digunakan untuk mendapatkan data sesuai yang diharapkan sebagai berikut :

1. Jenis Penelitian

Jenis penelitian yang digunakan penulis adalah penelitian kualitatif. Jenis Penelitian kualitatif yang biasa disebut juga penelitian naturalistic karena penelitiannya dilakukan pada kondisi yang alamiah (*natural setting*). Penelitian ini menghasilkan data dalam bentuk deskriptif berupa kata – kata dalam bentuk lisan dan tertulis dari orang – orang dan perilaku mereka yang diamati.⁷⁵ Jadi, penelitian ini bersifat deskriptif kualitatif yaitu penulis menganalisis dan menggambarkan secara objektif dan akurat tentang kegiatan, peristiwa, dan keadaan penelitian.⁷⁶

Jadi penelitian ini selain mengungkapkan data-data mengenai Penerapan Bimbingan Rohani Islam terhadap Narapidana pelaku Kriminal yaitu kasus narkoba yang ada di Lembaga Perasyarakatan Kelas II B di Kabupaten Sinjai dengan mengamati yang terjadi di lapangan dengan apa adanya serta memberikan analisis guna memperoleh penjelasan masalah yang diteliti mengenai Penerapan Bimbingan Rohani Islam dalam kegiatan Bimbingan Rohani Islam yang dilakukan Pembimbing Rohani Islam di Lembaga Perasyarakatan Kelas II B Kabupaten Sinjai.

⁷⁵Lexi J. Moleong, *Metodologi Penelitian Kualitatif Edisi Revisi* (Bandung: Remaja Rosdakarya, 2009), h.6.

⁷⁶Usman dan Purnomo Setiady Akbar, *Metode Penelitian Sosial Edisi Kedua*, (jakarta: Bumi aksara, 2009), 130.

Berdasarkan dari uraian diatas maka penelitian mengenai penerapan bimbingan rohani Islam terhadap narapidana pelaku kriminal di lembaga pemasyarakatan kelas II B Kabupaten Sinjai dilakukan dengan menggunakan jenis penelitian penelitian kualitatif karena memahami psikis individu itu tidak bisa diukur sepenuhnya dengan angka, banyak data yang dimiliki individu yang tidak mampu dijelaskan hanya melakukan angket, tes dan yang berhubungan dengan alat ukur kuantitatif, tetapi perlu adanya pengamatan yang lebih mendalam yang lebih bersifat natural melalui proses wawancara sehingga data yang dihasilkan lebih berkenaan dengan interpretasi data terhadap data yang ditemukan dilapangan.

2. Lokasi Penelitian

Lokasi pada penelitian ini di Lembaga Pemasyarakatan Kelas II B Kabupaten Sinjai, Jl. Teukur Umar, Kelurahan Biringngere, Kecamatan Sinjai Utara dengan pertimbangan bahwa Lembaga Pemasyarakatan Kelas II B Kabupaten Sinjai merupakan tempat pelaksanaan program pembinaan rohani Islam. Selain itu menjalani masa hukuman tinggi, sehingga dalam pembinaannya memerlukan bimbingan agar pembinaan narapidana bagi pelaku kriminal benar – benar efektif dan efisien dan kehidupan narapidana di lembaga pemasyarakatan berbagai problem kehidupan yang kompleks sehingga sering ditemukan narapidana mengalami gangguan kejiwaan, olehnya itu diperlukan pembinaan rohani Islam untuk memenuhi keberlangsungan hidup mereka setelah keluar dari tahanan nantinya.

B. Pendekatan Penelitian

Pendekatan penelitian yang digunakan dalam penelitian ini adalah pendekatan naturalistik dan pendekatan dakwah. Pendekatan naturalistik dalam penelitian ini berusaha menelaah kondisi individu dalam suasana yang berlangsung wajar atau

alamiah, bukan dalam kondisi terkendali atau laboratoris. Pendekatan penelitian naturalistik dipilih pada penelitian ini karena dalam penelitian ini peneliti ingin mengungkapkan kondisi yang dialami oleh individu selama menjalani proses Bimbingan Rohani Islam secara alamiah sehingga menghasilkan deskripsi mengenai gambaran situasi yang diteliti serta hasil yang terkandung dalam data hasil pengamatan. Sedangkan pendekatan dakwah yaitu pendekatan yang digunakan untuk mengungkap dan menganalisis proses dakwah yang terjadi di lembaga pemasyarakatan kelas II B Kabupaten Sinjai yang terkait dengan penelitian. karena memahami suatu keadaan individu diperlukan pengamatan yang berlangsung secara alamiah untuk mendapatkan pemahaman yang lebih luas dan mendalam terhadap situasi yang sedang diteliti, yaitu mengungkap tentang Bimbingan Rohani Islam terhadap narapidana pelaku kriminal di lembaga pemasyarakatan kelas II B Kabupaten Sinjai.

C. Sumber Data

Sumber data pada penelitian kualitatif ditentukan secara *purposive*, yaitu suatu tehnik pengambilan sumber data berdasarkan pertimbangan rasional bahwa informanlah yang memiliki otoritas dan kompetensi untuk memberikan informasi atau data sesuatu dengan peneliti harapkan.⁷⁷ Adapun sumber data yang peneliti gunakan yaitu :

1. Data primer yaitu data diperoleh langsung dari penelitian berupa hasil observasi, wawancara dan dokumentasi. Adapun yang menjadi informan dari penelitian ini yaitu narapidana pelaku kriminal tentang kasus narkoba yang beragama Islam, narapidana pelaku kriminal yang mengikuti kegiatan bimbingan rohani Islam,

⁷⁷Imam Suprayogo dan Tobroni, *Metodologi Penelitian Sosial-Agama* (Bandung: Remaja Rosdakarya, 2001), h.134.

petugas bimbingan rohani Islam di lembaga Pemasyarakatan kelas II B Kabupaten Sinjai,

2. Data sekunder adalah data yang diperoleh dari berbagai literatur seperti buku, majalah dan karya ilmiah yang relevan dengan penelitian.

D. Metode Pengumpulan Data

Metode pengumpulan data adalah cara cara atau metode yang digunakan dalam pengumpulan data penelitian. Pengumpulan data penelitian kualitatif bukanlah pengumpulan data melalui instrumen seperti halnya penelitian kuantitatif dimana instrumennya dibuat untuk mengukur variabel – variabel penelitian, tetapi pengumpulan data dalam penelitian kualitatif instrumen utama adalah peneliti sendiri (*human instrumen*) untuk mencari data dengan berinteraksi secara simbolik dengan informan / subjek yang diteliti.

Pengumpulan data dalam penelitian kualitatif dapat dilakukan dapat dilakukan dengan tehnik kondisi yang alami, sumber data primer, dan lebih banyak pada tehnik observasi, wawancara, dan dokumentasi.⁷⁸ Adapun metode pengumpulan data yang digunakan dalam penelitian ini yaitu:

1. Observasi

Dalam penelitian ini, metode pengamatan yang dilakukan oleh peneliti adalah metode observasi langsung dilapangan. Observasi langsung memungkinkan peneliti merasakan apa yang dirasakan, dilihat dan dihayati oleh subjek, yaitu proses mengamati subjek penelitian beserta lingkungannya dan melakukan perekaman dan pemotretan atas perilaku yang diamati tanpa mengubah kondisi alamiah subjek

⁷⁸M. Djunaidi Ghony dan Fauzan Almanshur, *Metodologi Penelitian Kualitatif*, (Cet.III: Jogyakarta: Ar-Ruzz Media, 2016), 163 – 164.

dengan lingkungan sosialnya.⁷⁹Observasi dilakukan dengan maksud melihat fenomena yang berkaitan dengan Bimbingan Rohani Islam di lembaga Pemasarakatan kelas II B Kabupaten Sinjai.

2. Wawancara

Wawancara adalah percakapan dengan maksud tertentu.Percakapan itu dilakukan oleh dua pihak, yaitu pewawancara yang mengajukan pertanyaan dan terwawancara yang memberikan jawaban atas pertanyaan itu.⁸⁰ Tujuan wawancara adalah untuk memperoleh data menggali data secara jelas dan konkret tentang penelitian dengan objek wawancara Pembimbing Rohani Islam, kepala lembaga pemsarakatan, pejabat yang berperan dalam pembinaan narapidana, narapidana pelaku kriminal di lembaga pemsarakatan yang dianggap mampu memberikan data – data penelitian.

3. Dokumentasi

Dokumentasi adalah metode mencari data mengenai hal – hal yang berupa catatan, transkrip, buku, surat kabar, majalah, notulen rapat, agenda serta foto – foto kegiatan. Metode dokumentasi dalam penelitian ini dipergunaka untuk melengkapi dari hasil wawancara dan hasil pengamatan (observasi).⁸¹Dokumentasi ini didapat dari pedoman wawancara, pedoman observasi, dan arsip – arsip penting lainnya seperti dokumentasi tentang lembaga pemsarakatan dan foto – foto yang berkaitan dengan penelitian.

⁷⁹Haris herdiansyah, *Wawancara, Observasi, dan Fucos Groups*, (Cet.1: Jakarta: Rajawali Press, 2013), h. 123- 130.

⁸⁰Lexi J. Moleong, *Metodologi Penelitian Kualitatif*, (Bandung: PT Remaja Rosda Karya, 2017), h. 186.

⁸¹Ikbal Hasan, *Pokok – pokok Materi Metodologi Penelitian dan Aplikasinya*, (Jakarta: Ghailan Indonesia, 2002), h. 8.

E. Instrumen Penelitian

Untuk menggunakan metode pengumpulan data yang telah ditentukan (wawancara, observasi, dan dokumentasi), di butuhkan alat yang dipakai untuk mengumpulkan data yang disebut sebagai instrumen. Instrumen menurut sugiono adalah suatu alat yang digunakan mengukur fenomena alam maupun sosial yang diamati”.

Dari pengertian diatas dapat dipahami bahwa instrumen merupakan suatu alat bantu yang digunakan oleh peneliti dalam menggunakan metode pengumpulan data secara sistematis dan lebih muda. Adapun instrumen yang digunakan oleh peneliti adalah sebagai berikut:

1. Pedoman observasi

Alat observasi yang penulis gunakan yaitu pengamatan langsung dengan menggunakan alat indra yaitu mata, pendengaran, serta daftar *checklist* tentang bimbingan rohani Islam terhadap narapidana bagi pelaku kriminal di lembaga pemasyarakatan kelas II B Kabupaten Sinjai.

2. Pedoman wawancara

Alat wawancara yang penulis gunakan pada penelitian ini adalah alat tulis menulis, tape recorder, dan sejumlah daftar pertanyaan yang memperoleh data yang berkaitan dengan bimbingan rohani Islam terhadap narapidana bagi pelaku kriminal di lembaga pemasyarakatan kelas II B Kabupaten Sinjai..

3. Pedoman dokumentasi

Alat dokumentasi penulis adalah foto – foto dan buku catatan. Berdasarkan uraian mengenai teknik pengumpulan data dan instrumen penelitian maka dapat disimpulkan bahwa untuk menerapkan teknik pengumpulan data maka diperlukan

instrumen penelitian sebagai alat untuk membantu jalannya proses penelitian. Adapun dalam penelitian ini peneliti menggunakan teknik pengumpulan data melalui metode observasi, wawancara, dan dokumentasi untuk itu diperlukan instrumen penelitian berupa pedoman observasi, pedoman wawancara, dan pedoman dokumentasi.

F. Teknik Pengolahan dan Analisis Data

Analisis data merupakan merupakan bagian yang sangat penting dalam penelitian karena dari analisis ini akan diperoleh temuan, baik temuan substantif maupun formal. Selain itu selain itu analisis data kualitatif sangat sulit karena tidak ada pedoman baku, tidak berproses secara linear dan tidak ada aturan – aturan sistematis. Pada hakikatnya analisis data sebuah kegiatan mengatur, mengurutkan, mengelompokkan, memberi kode atau tanda dan mengategorikannya sehingga diperoleh suatu temuan berdasarkan fokus atau masalah yang ingin dijawab. Melalui serangkaian aktivitas tersebut, data kualitatif yang biasanya berserakan dan bertumpuk – tumpuk bisa disederhanakan dan akhirnya bisa dipahami dengan mudah.⁸²

Berdasarkan uraian diatas maka prosedur analisis data yang digunakan dalam penelitian ini sebagai berikut.

1. Pengumpulan data (*Collection data*)

Pada analisis model pertama dilakukan pengumpulan data hasil wawancara, hasil observasi, dan berbagai dokumen berdasarkan kategorisasi yang sesuai dengan penelitian yang kemudian dikembangkan penajaman data melalui pencarian data selanjutnya.

⁸²Imam Gunawan, *Metode Penelitian Kualitatif Teori dan Praktik*, (Cet.4 : Jakarta: Bumi Aksara, 2016), h. 209.

2. Reduksi Data (*data reduction*)

Reduksi data merupakan kegiatan merangkum, memilih hal – hal pokok, memfokuskan pada hal – hal yang penting, dan mencari tema dan polanya. Data yang telah direduksi akan memberikan gambaran lebih jelas dan memudahkan untuk melakukan pengumpulan data,

3. Paparan data (*data display*)

Pemaparan dan sebagai sekumpulan informasi tersusun, dan memberi kemungkinan adanya penarikan kesimpulan dan pengambilan tindakan. Penyajian data digunakan untuk lebih meningkatkan pemahaman kasus dan sebagai acuan mengambil tindakan berdasarkan pemahaman dan analisis sajian data.

4. Verifikasi Data

Verifikasi data atau penarikan kesimpulan merupakan hasil penelitian yang menjawab fokus penelitian berdasarkan hasil analisis data.⁸³

Berdasarkan dari hasil uraian diatas mengenai teknik analisis data maka dapat ditarik suatu kesimpulan bahwa dalam melakukan analisis data sebagai kegiatan yang mengatur dan mengelompokkan data sehingga diperoleh suatu temuan sesuai dengan fokus atau masalah yang ingin di jawab dalam suatu penelitian, dengan menggunakan reduksi data, paparan data, dan verifikasi data untuk memilih hal – hal pokok dan hal – hal penting dalam suatu penelitian sehingga dapat mengingatkan pemahaman dari kasus dalam mengambil suatu tindakan dan kesimpulan dari hasil penelitian.

⁸³*Ibid*, h. 211 – 212.

G. Pengujian Keabsahan Data

Dalam penelitian kualitatif penting untuk mengecek keabsahan data untuk menghindari data yang tidak valid. Hal ini untuk menghindari adanya jawaban dari informasi yang tidak jujur. Pengujian keabsahan data dalam penelitian ini menggunakan tehnik triangulasi yaitu tehnik pengujian keabsahan data dengan memanfaatkan sesuatu yang lain diluar data yang ada untuk kepentingan pengujian keabsahan data atau sebagai bahan perbandingan terhadap data yang ada. Triangulasi dilakukan dan digunakan untuk mengecek keabsahan data dengan berbagai tehnik pengumpulan data dan berbagai sumber data.⁸⁴

1. Triangulasi dengan menggunakan teknik dilakukan dengan cara membandingkan data observasi, data hasil wawancara dan dokumentasi untuk sumber data yang sama sehingga menjadi data yang autentik dengan masalah penelitian.

2. Triangulasi dengan menggunakan sumber yaitu dengan membandingkan dan mengecek kembali derajat kepercayaan suatu informasi yang diperoleh dari lapangan penelitian melalui sumber yang berbeda dengan teknik yang sama.

Berdasarkan dari penjelasan mengenai keabsahan data diatas maka dapat disimpulkan bahwa dalam suatu penelitian perlu dilakukan keabsahan data dengan menggunakan tehnik triangulasi untuk melakukan pengecekan kembali terhadap berbagai sumber, berbagai cara dan berbagai waktu untuk mendapatkan kepastian data yang sesuai dalam suatu penelitian.

⁸⁴Sugiono, *Memahami Penelitian Kualitatif*, h. 83.



UNIVERSITAS ISLAM NEGERI
ALAUDDIN
MAKASSAR

BAB IV

PENERAPAN BIMBINGAN ROHANI ISLAM TERHADAP NARAPIDANA PELAKU KRIMINAL DI LEMBAGA PEMASYARAKATAN RUTAN KELAS II B DI KABUPATEN SINJAI

A. Gambaran Umum Lokasi Penelitian

1. Sejarah Berdirinya Lembaga Pemasyarakatan Kelas II B Kabupaten Sinjai

Rumah Tahanan Negara Kelas II B Sinjai merupakan salah satu Unit Pelaksana Teknis (UPT) dibidang Pemasyarakatan pada wilayah kerja kantor Kementerian Hukum dan Hak Asasi Manusia Sulawesi Selatan. Dalam sejarah berdirinya Rumah Tahanan Negara Kelas II B Sinjai sebelumnya adalah penjara peninggalan Belanda tepatnya pada tahun 1940-an yang dikenal dengan nama penjara yang dalam bahasa bugis *Tarungku* dengan sistem kepenjaraan yang sebelumnya beralamat di jalan Ranggong Dg.Romo, dan pada tahun 1960 dipindahkan ke jalan Teuku Umar No. 3 Kel. Biringere, Kec. Sinjai Utara. Kode pos 92611, telepon (0482) 22188, Faximile (0482) 21289, termaksud bangunan baru.

Berdasarkan surat keputusan Menteri Kehakiman Republik Indonesia Nomor: M. 02-PK.04.10 Tahun 1990 Rumah Tahanan Negara adalah Unit Pelaksana Teknis tempat tersangka dan terdakwa ditahan selama proses penyidikan, penuntutan, dan pemeriksaan disidang pengadilan. Rumah Tahanan Negara Kelas II B Sinjai mempunyai tugas dan fungsi pokok yaitu melaksanakan perawatan terhadap tersangka atau terdakwa sesuai dengan peraturan Perundang-undangan yang berlaku. Dan juga melaksanakan pembinaan terhadap Narapidana yang ditempatkan di Rumah Tahanan Negara Kelas II B Sinjai.

Sejarah Kepemimpinan Rumah Tahanan Negara Kelas II B Sinjai dari masa ke masa adapun nama-nama yang pernah memimpin:

- a. Abdul Gani
- b. Gatot Sudrajat, Bc.IP
- c. Kaltubi Drais, Bc.IP
- d. Yang Dg. Pasau
- e. Teguh Basuki, Bc.IP. SH., MH.
- f. Bowo Leksono, Bc. IP. SH., MH.
- g. Drs. H. E. Hidayat Bc. IP. SH., MH.
- h. Hari Winarca, Bc. IP. SH.
- i. IP. Nusantara, Bc. IP. S.Sos., MH.
- j. Imam Siswoyo, Bc. IP. SH.
- k. Akbar Amnur, A.Md. IP. SH., M.Si.
- l. Ince Muh. Rizal, SH., M.Si.

2. Struktur Organisasi



Tabel 1.2

Struktur Organisasi Rumah Tahanan Negara Kelas IIB Sinjai

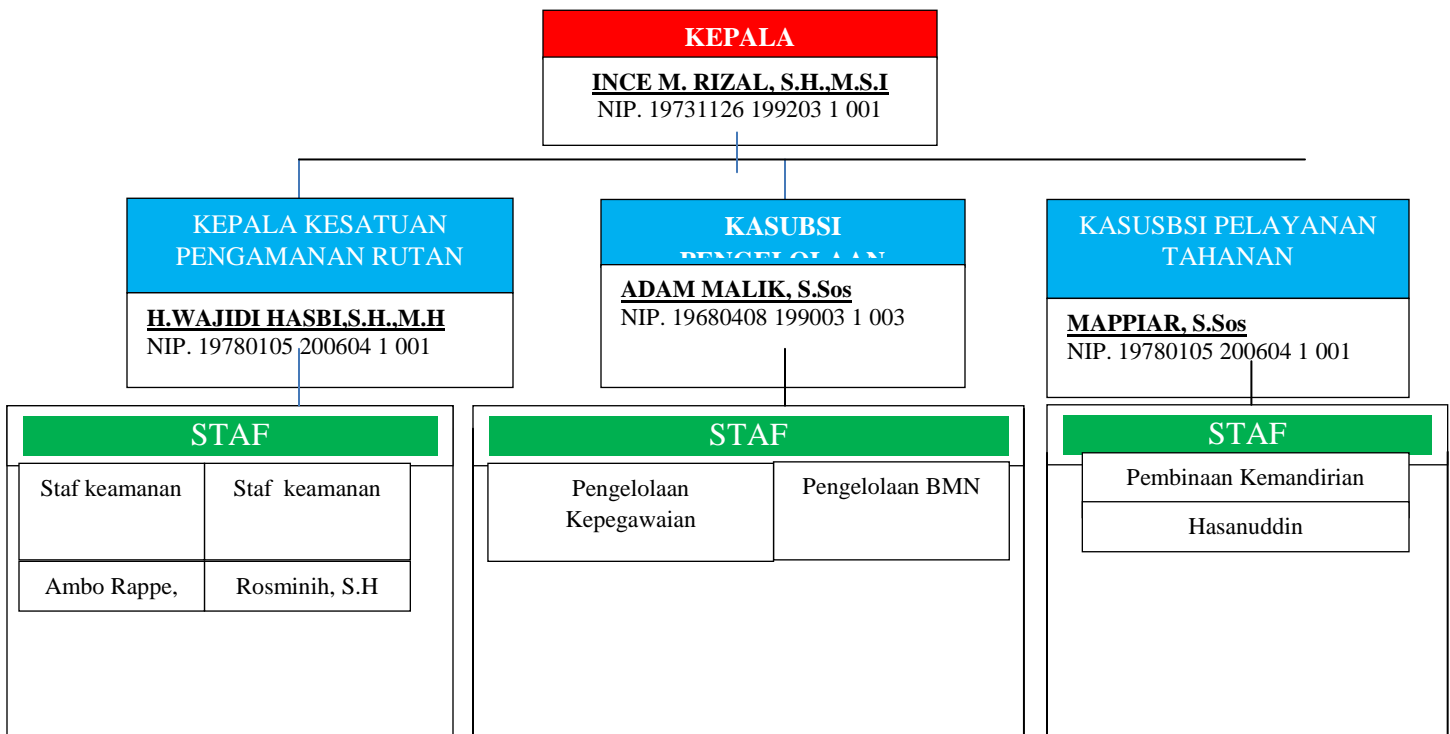

Pengelolaan				Pengelolaan SDP	
Staf keamanan	Staf keamanan	Ramli,S.Sos	Asis, S.H	Darmawati, S.h	
Asis	A Ridha Austin	Pengelolaan Kepegawaian	Pengelola Kepegawaian	Pengelolaan Data Kesehatan	
Staf keamanan	Staf keamanan	Ismail Rahim, S.Sos	Agus Salim, S.HI	Ahmad, S.H	
		Bendahara	Pengadministrasian Umum	Pengelolaan Pembinaan Kemandirian	
		Irdhan Halik As	Adri Ansyah	Haeruddin, S.Sos	
Asmar Rauf	Tita Ulfanita				
RUPAM I		RUPAM II		RUPAM III	
Kepala Regu Pengamanan	Kepala Regu Pengamanan	Kepala Regu Pengamanan	Kepala Regu Pengamanan	Anggota Regu Pengamanan	
Ambo	Suhardi, S.H	Kepala Regu Anggota Regu	Kepala Regu Anggota Regu	Hasrul	
Anggota Regu Pengamanan	Anggota Regu Pengamanan	Kepala Regu Anggota Regu	Kepala Regu Anggota Regu	Kepala Regu Pengamanan	
Masri	Jamaluddin	Antang	Antang	Subur	
Anggota Regu Pengamanan	Anggota Regu Pengamanan	Anggota Regu Pengamanan	Anggota Regu Pengamanan	Anggota Regu Pengamanan	
Baharuddin, S.H	Akbar	Imran Rauf	Imran Rauf	Rustan	
Anggota Regu Pengamanan	Anggota Regu Pengamanan	Anggota Regu Pengamanan	Anggota Regu Pengamanan	Anggota Regu Pengamanan	
A.Syamsul Alam	Bambang	Jushar	Jushar	Abd. Rahman	
Anggota Jaga		Anggota	Anggota	Anggota Regu Pengamanan	
Alif Alam		Syaiful Bahri	Syaiful Bahri	Musyidin	

3. Susunan Kepengurusan Lembaga Pemasyarakatan Kelas II B Kabupaten Sinjai

Lembaga Pemasyarakatan Kelas II B Kabupaten Sinjai dipimpin oleh Kepala Lapas yang membawahi:

a. Kepala Subag Tata Usaha

Tugas Kepala Bagian Tata Usaha adalah melakukan urusan tatausaha keuangan, kepegawaian, surat menyurat, perlengkapan atau inventaris kantor dan rumah tangga Lembaga Pemasyarakatan Kelas II B Kabupaten Sinjai yang dibagi dalam dua bagian yaitu:

b. Kasubag Kepegawaian

Bertugas melaksanakan pengajuan usulan formasi pegawai, kartu pegawai, kartu istri, kartu suami, asuransi kesehatan, tabungan dan asuransi pensiun, menyiapkan daftar urut kepangkatan, bezzeting (jumlah pegawai yang dimiliki saat ini atau persediaan pegawai), bahan pengajuan usulan mutasi, promosi jabatan, kenaikan pangkat, kenaikan gaji berkala, usulan penghargaan, hukuman disiplin, pensiun dan pelantikan atau pengambilan sumpah pegawai atau pejabat sesuai dengan ketentuan dan peraturan perundang – undangan yang berlaku agar tercapai tertib administrasi kepegawaian..

c. Kasubag Keuangan

Bertugas melakukan administrasi pelaksanaan anggaran, perbendaharaan, pembayaran gaji pegawai, penatausahaan keuangan dan laporan keuangan dalam rangka pelayanan administratif dan fasilitatif berdasarkan administrasi keuangan di Lembaga Pemasyarakatan Kelas II B Kabupaten Sinjai.

d. Kasubag Umum

Bertugas melaksanakan tata persuratan, perlengkapan atau inventaris kantor dan kerumahtanggaan Lembaga Pemasarakatan untuk memberikn pelayanan administratif dan fasilitatif. Berikut ini merupakan fasilitas yang dimiliki Lembaga Pemasarakatan Kelas II B Kabupaten Sinjai inventaris kendaraan dinas yaitu MicroBus TransPAS, mobil tahanan, minibus, mobil ambulance, motor.⁸⁵

e. Ka. KPLP

Mengatur petugas keamanan dan bertanggung jawab terhadap keamanan Narapidana dan keamanan di Lingkungan Lembaga Pemasarakatan.

f. Kabid Pembinaan

Memberikan bimbingan pemsarakatan kepada Narapidana atau anak didik. Kasi Bimbingan pemsarakatan atau anak didik membawahi dua kasubsi yaitu:

1) Kasih Registrasi

Melakukan registrasi terhadap Narapidana. Pemberkas penyajian remisi dan kegiatan registrasi lainnya.

2) Kasi Bimkemas

Memberikan bimbingan, penyuluhan, pelatihan dan memberikan pelayanan kesehatan kepada Narapidana.

3) Kasi Kegiatan Kerja

Mengatur pembagian tugas dan pelaksanaan kerja bagi Narapidana. Seksi kegiatan kerja di bagi dua seksi;

a) Kasubsi bimker dan produksi hasil kerja

Memberikan bimbingan kerja dan mengolah hasil kerja Narapidana

b) Kasubasi sarana kerja

⁸⁵ Dokumen Lembaga pemsarakatan kelas II B Kabupaten Sinjai.

Memperoleh sarana kerja bagi Narapidana atau anak didik.

4) Kasi Administrasi Keamanan Tata Tertib

Bertugas menyusun jadwal tugas, penggunaan perlengkapan dan pembagaaian tugas pengamanan serta membuat usulan insentif petugas jaga malam. Memberikan petunjuk kepada petugas pengamanan tentang tata cara menggunakan peralatan pengamanan jam kontrol serta tepat, mengecek hasil jam kontrol serta mengkoordinir pemeliharaan perlengkapan atau peralatan dan sarana pengamanan, menyusun konsep pembentukan tim penggeledahan terpadu dan menginventaris barang hasil penggeledaahan, serta pengawasan dan pengurusan izin pemakaian senjata api, melakukan administrasi pemeriksaan terhadap narapidana yang melakukan pelanggaran hukum dan tata tertib LAPAS, mengkoordinir pengaduan dari masyarakat lewat layanan SMS dan kotak suara. Mengatur jadwal tugas, penggunaan perlengkapan dan pembagian tugas keamanan. Seksi administrasi keamanan atau tata tertib di bagi dua sub seksi sebagai berikut:

a) Kasubsi keamanan

Menyusun konsep jadwal tugas pengamanan Narapidana, membuat surat permohonan penggunaan perlengkapan pengamanan, membuat konsep surat permohonan ijin dan perpanjangan ijin pemakaian senjata api, memelihara perlengkapan atau peralatan dan sarana pengamanan, mencatat administrasi pelanggaran Narapidana, mencatat administrasi pelaksanaan pengawalan bagi Narapidana yang keluar LAPAS dengan alasan tertentu. Berikut adalah sarana peralatan dan perlengkapan keamanan yaitu senjata laras panjang, senjata laras

pendek, borgol tangan, gembok, tongkat kejut, 10 unit perangkat anti huru – hara, 15 unit rompi anti senjata tajam dan CCTV.⁸⁶

4. Letak Geografis

Unsur geografis tidak dapat terlepas dari suatu lembaga Negara, baik secara administratif, sejarah maupun wilayahnya. Secara geografis Pelaksanaan magang di Rutan Kelas II B Sinjai terletak di Jalan Teuku Umar No. 3, Kel. Biringere, Kec. Sinjai Utara, Kab. Sinjai. Gambaran umum geografis Rutan Kelas II B Sinjai adalah sebagai berikut,

a. Batas-batas antara lain disebelah timur perbatasan dengan Kampus Universitas Muhammadiyah Sinjai, disebelah barat perbatasan dengan Kantor Dinas Lingkungan Hidup dan Kehutanan Kab. Sinjai, disebelah utara perbatasan dengan Kompleks Perumahan Warga dan disebelah selatan perbatasan dengan Lapangan Nasional (LAPNAS).

b. Pegawai/Pejabat Struktural

Table 1.3
Jumlah pegawai Rutan Kelas IIB Kabupaten Sinjai

No.	Pegawai/Pejabat	Jumlah
1.	Laki - laki	41 Orang
2.	Perempuan	5 Orang
3.	Pejabat Struktural	4 Orang
4.	Petugas pengamanan	28 Orang

Sumber: Rumah Tahanan Negara Kelas IIB Sinjai.

Dari jumlah pegawai yang ada di Lembaga Pemasyarakatan Kelas II B Kabupaten Sinjai jumlah laki – laki yang paling banyak yaitu sebanyak 41 orang,

⁸⁶Profil Lembaga Pemasyarakatan Kelas I I B Kabupaten Sinjai

sedangkan jumlah perempuan sebanyak 5 orang. Adapun jumlah pejabat yang masuk struktural sebanyak 4 orang dan petugas pengamanan 28 orang.

5. Data Warga Binaan Lembaga Pemasyarakatan

Tabel 1.4 Jumlah jenis kasus warga Binaan Pemasyarakatan

No	Jenis Kriminal	Jumlah Narapidana
1.	Pembunuhan	7
2.	Pencurian	12
3	Pencabulan	4
4	Narkotika	35
5	Korupsi	3
6	KDRT	2
7	Penganiayaan	5
8	Tindak asusila	8
9	Pemerasan	6
10	Penggelapan	2
	Jumlah	84

Sumber: Data Lembaga Pemasyarakatan Kelas II B Kabupaten Sinjai

6. Data Demografi

Secara demografis Rutan Kelas IIB Sinjai mempunyai situasi Warga Binaan Pemasyarakatan sebagai berikut. Jumlah Warga Binaan Pemasyarakatan di Rutan Kelas II B Sinjai yaitu sebanyak 84 orang. Jumlah warga binaan yang paling banyak adalah kriminal narkoba berdasarkan informasi yang dihimpung kasus atau kejahatan yang paling banyak dihuni adalah narkoba yaitu 75% yang ada di Lembaga Pemasyarakatan Kelas II B Kabupaten Sinjai.

7. Visi dan Misi Rutan

Kementerian Hukum dan Hak Asasi Manusia Republik Indonesia mempunyai upaya untuk mewujudkan pelayanan prima pada visi dan misi Rutan Kelas II B Sinjai:

a. Visi Rutan Kelas II B Sinjai

“Masyarakat Memperoleh Kepastian Hukum.”

b. Misi Rutan Kelas II B Sinjai

- 1) Mewujudkan peraturan Perundang-undangan yang berkualitas.
- 2) Mewujudkan pelayanan hukum yang berkualitas
- 3) Mewujudkan penegakan hukum yang berkualitas.
- 4) Mewujudkan penghormatan, pemenuhan, dan perlindungan HAM.
- 5) Mewujudkan layanan manajemen administrasi Kementerian Hukum dan HAM, serta
- 6) Mewujudkan aparatur Kementerian Hukum dan HAM yang professional dan berintegritas.

8. Azas Pembinaan Permasalahatan

Azas Pembinaan Permasalahatan di Lemabaga Permasalahatan Kelas II B Kabupaten Sinjai dilaksanakan berdasarkan asas sebagai berikut.

1) Pengayoman

Pengayoman merupakan perilaku terhadap Warga Binaan Permasalahatan dalam rangka melindungi masyarakat dari kemungkinandiulangi tindak pidana oleh Warga Binaan Permasalahatan jugamemberikan bekal hidupnya kepada Warga Binaan Permasalahatan agar menjadi warga yang berguna di dalam masyarakat.

2) Persamaan perlakuan dan pelayanan

Pemberian perlakuan dan pelayanan yang sama kepada Warga Binaan Perasyarakatan tanpa membeda-bedakan dengan orang lain.

3) Pendidikan

Bahwa penyelenggaraan pendidikan dan bimbingan dilaksanakan berdasarkan pancasila antara lain penanaman jiwa kekeluargaan, keterampilan, pendidikan kerohanian dan kesempatan untuk menunaikan ibadah.

4) Pembimbing

Bahwa penyelenggaraan bimbingan dilaksanakan berdasarkan pancasila, antara lain penanaman jiwa kekeluargaan, keterampilan, pendidikan kerohanian dan kesempatan untuk menunaikan ibadah.

5) Penghormatan harkat dan martabat manusia

Bahwa sebagai orang yang tersesat Warga Binaan Perasyarakatan harus tetap diperlakukan sebagai manusia.

6) Kehilangan kemerdekaan merupakan satu-satunya penderita

Bahwa Warga Binaan Perasyarakatan hanya ditempatkan sementara waktu di Lembaga Perasyarakatan untuk mendapatkan rehabilitas karena perbuatan yang dilakukan.

7) Terjaminya hak Warga Binaan untuk tetap berhubungan dengan keluargadan orang-orang tertentu.⁸⁷

9. Tujuan, Fungsi dan Sasaran Pemasyarakatan Kelas II B Kabupaten Sinjai

a. Tujuan

1) Membentuk warga binaan Pemasyarakatan agar menjadi manusia seutuhnya, menyadari kesalahan, memperbaiki diri dan tidak mengulangi tindak

⁸⁷Profil Lembaga Pemasyarakatan Kelas I I B Kabupaten Sinjai

pidana sehingga dapat diterima kembali oleh lingkungan masyarakat, dapat aktif berperan dalam pembangunan dan dapat hidup secara wajar sebagai warga negara yang baik dan bertanggung jawab.

2) Memberikan jaminan perlindungan hak asasi tahanan yang ditahan di Lembaga Pemasyarakatan Kelas II B Kabupaten Sinjai dalam rangka memperlancar proses penyidikan, penuntutan dan pemeriksaan di sidang pengadilan.

3) Memberikan jaminan perlindungan hak asasi tahanan para pihak perkara serta keselamatan dan keamanan benda – benda yang disita untuk keperluan barang bukti pada tingkat penyidikan, penuntutan dan pemeriksaan di sidang pengadilan serta benda – benda yang dinyatakan dirampas untuk negara berdasarkan putusan pengadilan.

b. Fungsi

Menyiapkan warga binaan agar dapat berintegritas secara sehat dengan masyarakat, sehingga dapat berperan kembali sebagai anggota masyarakat yang bebas dan bertanggung jawab melaksanakan pembinaan kepribadian dan kemandirian yang ditunjang dengan keamanan antara pembinaan dan keamanan seperti satu mata uang yang tidak dapat dipisahkan yaitu kalau keadaan aman pembinaan didepan dan keamanan membantu, serta kalau keadaan darurat keamanan deidepan dan pembinaan membantu. Disamping tugas pokok tersebut, lembaga Pemasyarakatan juga mempunyai tugas pelayanan dan perawatan yaitu terkait dengan pelayanan kesehatan dan makanan. Keseluruhan tugas pokok dan fungsi Lembaga Pemasyarakatan tersebut berwujud hak-hak warga binaan yang diatur pasal 14 Undang-Undang Nomor: 12 tahun 1995 tentang Pemasyarakatan yaitu:

1) Melakukan ibadah sesuai agama dan kepercayaanya

- 2) Mendapatkan perawatan baik perawatan jasmani maupun rohani
- 3) Mendapatkan pendidikan dan pengajaran
- 4) Mendapatkan pelayanan kesehatan dan makanan yang layak
- 5) Menyampaikan keluhan
- 6) Mendapatkan bahan bacaan dan mengikuti siaran media massa lainnya yang tidak dilarang⁸⁸ mendapatkan upah atau premi atas pekerjaan yang dilakukan
- 7) Menerima kunjungan keluarga, penasehat hukum, atau orang tertentu lainnya
- 8) Mendapatkan pengurangan masa pidana
- 9) Mendapatkan pembebasan Bersyarat.⁸⁸

c. Sasaran

Sasaran pembinaan bimbingan bagi Narapidana sebagai berikut:

- 1) Meningkatkan kualitas ketaqwaan kepada Tuhan yang Maha Esa.
- 2) Meningkatkan kualitas intelektual
- 3) Meningkatkan kualitas sikap dan perilaku serta kecintaan dan kesetiaan kepada bangsa dan bernegara.
- 4) Meningkatkan kualitas profesionalisme atau keterampilan.
- 5) Meningkatkan kualitas kesehatan jasmani dan rohani.

10. Sarana dan Prasarana

Sarana dan prasarana didalam Rutan Kelas II B Kabupaten Sinjai adalah sebagai berikut:

Tabel 1.4
Sarana dan Prasarana Rutan Kelas II B Kabupaten Sinjai

No.	Sarana	Prasarana
1.	Ruang informasi	Komputer, Meja Kerja, dan Lemari.
2.	Ruang Pengelolaan	Komputer, Print, Meja Kerja,

⁸⁸Data Lembaga Permasyarakatan Kelas II Kabupaten Sinjai, 27 Agustus 2021.

		Lemari, AC, dan Kursi Tamu
3.	Ruang Kepala Rutan	Komputer, Print, Meja Kerja, Lemari, AC, dan Kursi Tamu
4.	Aula Rutan	Meja, Kursi dan AC
5.	Ruang Bendahara	Komputer, Print, Meja Kerja, Lemari, AC, dan Kursi Tamu
6.	Ruang Pengamanan	Komputer, Print, Meja Kerja, Lemari, AC, dan Kursi Tamu
7.	Ruang Pelayanan	Komputer, Print, Meja Kerja, Lemari, AC, dan Kursi Tamu
8.	Ruang Besuk	Dilengkapi dengan ruangan yang luas dan memadai
9.	Ruang Poli Klinik	Dilengkapi dengan Alat-alat Kesehatan dan Komputer
10.	Ruang Bimkar	Dilengkapi dengan Alat-alat pembuatan keterampilan
11.	Dapur Rutan	Dilengkapi dengan Alat-alat dapur
12.	Ruang Pendidikan	Dilengkapi dengan Komputer, Print, buku bacaan, Al-Qur'an, papan tulis, meja dan kursi belajar
13.	Masjid Rutan	Dilengkapi dengan mimbar, pengeras suara, radio dan kipas angin
14.	Blok/Kamar Tahanan	Dilengkap dengan WC di setiap Kamar
15.	WC	Dilengkapi dengan jamban dan bak air yang bersih

Sarana dan prasarana adalah sumber terpenting dalam menunjang kegiatan keagamaan yang terdapat pada Lembaga Pemasarakatan, tersedianya sarana ibadah yang diperuntukkan shalat dan pengajian rutin. Tersedianya aula yang cukup representif yang digunakan untuk melaksanakan setiap kegiatan pembinaan keagamaan serta sarana air yang cukup untuk mandi dan berwudhu. Sarana dan prasarana yang ada di Lembaga Pemasarakatan Kelas II B Kabupaten Sinjai sangat mendukung dalam proses pembinaan bagi narapidana karena fasilitas yang disediakan

sangat menunjang hal ini terlihat dari tabel diatas sarana dan prasarana lengkap mulai dari ruangan yang dipenuhi dengan AC, dan CCTV, sehingga narapidana dapat dipantau aktifitas mereka selain itu ruang pelayanan juga sangat bangun ditambah dengan penjaganya ramah dan sopan sehingga mempermudah dalam proses interaksi dan muda untuk berkomunikasi.

11. Program Pencapaian

Sebagai upaya mewujudkan visi dan misi kami, sertameningkatkan kualitas pelayanan terhadap masyarakat dan warga binaanPermasyarakatan,maka telah dilakukan kegiatan-kegiatan sebagai berikut:

- a. Terlaksanya Program Bebas Peredaran Uang (BPU) menggunakan kuponpenukaran uang WBP, sebagai pengganti uang WBP dengan nominal uangsesuai dengan uang sebenarnya dalam rangka membatasi danmengendalikan pemikiran peredaran dan penggunaan uang tunai secaralangsung oleh warga binaan permasyarakatan serta untuk menghindarterjadi penyalah gunaan uang di Lembaga Permasyarakatan Kelas II Kabupaten Sinjai.
- b. Perubahan ruang kunjungan bagi warga binaan di LembagaPermasyarakatan Kelas II B Kabupaten Sinjai yang semula ruang kunjunganterpisah oleh teralis besi antara pengunjung dan warga binaanPermasyarakatan yang dikunjungi sekrang runag kunjungan menyatusnatar pengunjung dan yang dikunjungi dapat berinteraksi langsung hal inisebagai langkah untuk meningkatkan layanan publik dan membangun citrapositif dengan perbaikan fasilitas layanan.
- c. Tersedianya ruang tunggu kunjungan yang semula ruang kunjunganberada di teras depan pintu masuk Lapas hal ini sebagai upaya untukmeningkatkan kenyamanan pengunjung menunggu antrian kunjungan.

- d. Terlaksanya pemberian layanan publik dengan berbasis IT melalui SistemDatabase Permasalahatan yang bisa dilihat langsung oleh masyarakat.
- e. Dilaksanakannya pemberian layanan informasi dan pengaduan denganmaksud memberikan rasa nyaman kepada masyarakat selaku pengunjungyang berkunjung pada tingkat terhadap layanan yang diberikan olehLembaga Permasalahatan Kelas II B Kabupaten Sinjai.
- f. Tersedianya ruang rekreasi dan ruang baca dalam wujud perpustakaan,yang bekerjasama dengan perpustakaan daerah Provinsi Lampung dalamrangka meningkatkan wawasan dan minat baca bagi warga binaanPermasalahatan di Lembaga Permasalahatan Kelas II B Kabupaten Sinjai.
- g. Terlaksanya kerjasama di bidang kesehatan dengan mitra jejaringan yaitu Dinas Kesehatan Provinsi dan Dinas Kesehtan Kota Kabupaten Sinjai, Puskesmas Balangnipa dalam rangka meningkatkan pelayanan kesehatan bagi warga binaan Permasalahatan dan rangka Program Pencegahan dan Penanggulangan HIV/AIDS di Lembaga Permasalahatan Kelas II B Kabupaten Sinjai.
- h. Terlaksanya kerjasama Lembaga Permasalahatan Kelas II B Kabupaten Sinjai dengan pihak BLK (Balai Latihan Kerja) Provinsi Sulaesxi Selatan untuk pelatihan menjahit dan salon bagi warga binaan Permasalahatan dalam rangka meningkatkan pembinaan kemandirian bagi warga binaanPermasalahatan di Lembaga Permasalahatan Kelas II Kabupaten Sinjai.⁸⁹

⁸⁹Data Lembaga Pemasaryakatan Kelas II B Kabupaten Sinjai, 28 Agustus 2021.

B. Penerapan Metode Bimbingan Rohani Islam Terhadap Narapidana Pelaku Kriminal di Lembaga Pemasyarakatan Kelas II B Kabupaten Sinjai

Jika dilihat dari latar belakang sebelumnya sebagaimana yang telah penulis paparkan pada halaman terdahulu bahwa Penerapan Bimbingan Rohani Islam di Lembaga Pemasyarakatan Kelas II B di Kabupaten Sinjai dapat dikatakan sudah berjalan cukup baik. Hal ini dapat dilihat pada proses Penerapan Bimbingan Rohani Islam yang dilakukan oleh Pembimbing Rohani Islam dengan cara menerapkan metode Bimbingan Rohani Islam dan penyampaian materi Bimbingan Rohani Islam. Dengan menerapkan metode dan materi Bimbingan Rohani Islam ini untuk bisa mempermudah warga binaan Pemasyarakatan mencerna atas penyampaian – penyampaian dari Pembimbing Rohani Islam.

1. Metode Bimbingan Rohani Islam

a. Ceramah Agama

Ceramah Agama yang dilakukan Pembimbing Rohani Islam dengan tujuan memberikan siraman rohani bagi Narapidana pelaku Kriminal dan juga nasehat agama. Bimbingan Rohani Islam ini dilakukan oleh petugas dari Lembaga Pemasyarakatan Kelas II B Kabupaten Sinjai dan dibantu oleh pihak luar secara bergiliran sesuai jadwal yang sudah ditentukan setiap harinya.

Pembimbing Rohani Islam memberikan ceramah, sesi pertama Ustad memberikan ceramah tentang materi yang dipersiapkan secara detail. Ustad menyampaikan materi dengan memberikan suasana yang menyenangkan dalam proses bimbingan rohani islam. Misalnya ustad menjelaskan materi tentang rukun iman, ustad menjelaskan secara detail tentang rukun iman itu ada berapa? Dan menjelaskan point-point tentang rukun iman setelah melaksanakan metode ceramah

tersebut ustad kemudian memberikan kesempatan kepada warga binaan permasyarakatan untuk bertanya atau biasa disebut dengan sesi tanya jawab. Dalam sesi tanya jawab ini warga binaan Permasayarakatan diberikan kesempatan untuk mengutarakan pertanyaan-pertanyaan yang kurang mengerti yang berkaitan dengan materi yang disampaikan oleh ustadz, dalam sesi ini tidak sedikit warga binaan Permasayarakatan sering kali mereka mencertikan kisah-kisah hidupnya selama masih menjadi orang yang bisa dikatakan belum baik, dalam hal ini pembimbing rohani islam memberikan kesempatan seluas-luasnya untuk warga binaan Permasayarakatan yang ingin mengajukan pertanyaan, setelah mengajukan pertanyaan kemudian Ustad menjawab pertanyaan secara detail dan jelas kepada yang bertanya. Bapak Yusrin mengatakan bahwa:

“Metode Ceramah Agama ini dilakukan setiap hari yang sudah terjadwalkan di Lembaga Permasayarakatan Kelas II B Kabupaten Sinjai, dengan adanya metode ceramah agama Narapidana pelaku Kriminal bisa menambahkan ilmu pengetahuan untuk dijadikan bekal setelah keluar dari Lembaga Permasayarakatan dan kembali ke tengah-tengah lingkungan masyarakat”.⁹⁰

Dengan diterapkan metode ceramah agama yang dilakukan Pembimbing Rohani Islam dengan tujuan untuk memberikan siraman rohani melalui ceramah agama kepada warga binaan Permasayarakatan untuk bisa menanamkan nilai-nilai agama bagi diri individu untuk menjadikan pribadi yang lebih baik, mendekatkan diri kepada Allah, dengan harapan bisa menerapkan di lingkungan masyarakat terhadap metode tersebut”.

b. Pembelajaran Al-qur'an dan Kandungannya

Pembelajaran al-qur'an ini dilakukan oleh pembimbing Rohani Islam Islam

⁹⁰Yusrin, (43 Tahun), Pembimbing Rohani Islam, Lembaga Pemasyarakatan, *Wawancara*, tanggal 02 September 2021.

Dimulai dengan praktik membaca al-qur'an dengan memperdengarkan, membaca bersama, kemudian bergantian dalam membacanya. Pada kegiatan ini dimasukkan pembelajaran tentang tajwid dan tata cara membaca huruf. Ustad Mansur mengatakan bahwa:

“Kegiatan pembelajaran al-qur'an ini diberikan metode seperti membaca secara tartil, pembelajaran tajwid, pembelajaran membaca dengan lagu dan pembelajaran mengenai isi kandungan alqur'an”.⁹¹

Selain itu pembimbing rohani islam juga menyampaikan tentang isi kandungan ayat yang telah dibaca dan menyampaikan motivasi kepada Narapidana dengan menafsirkan ayat – ayat tersebut.

c. Tahfiz Menghafal Al-qur'an

Selain mempelajari tata cara membaca alqur'an dan bagaimana mengucapkan huruf serta apa yang menjadi kandungan dari ayat yang dibaca, para narapidana juga menghafal alqur'an yang merupakan hasil motivasi dari pembimbing Rohani Islam.

Yusrin mengatakan bahwa:

“Narapidana mengikuti pembelajaran alqur'an juga menghafal alqur'an baik itu dengan cara menghafal ayat demi ayat dari depan alqur'an dan ada juga yang memulainya dari juz terakhir dari alqur'an. Mereka memperdengarkan ayat atau disuruh yang telah mereka hafal itu kepada para pembimbing Rohani Islam”.⁹²

Usaha mereka untuk menghafal alqur'an sedikit demi sedikit membuahkan hasil yang membanggakan, diantara mereka ada yang telah menghafal 1juz bahkan ada yang lebih.

d. Tanya Jawab

Metode dialog dan tanya jawab adalah salah satu tindak lanjut darimetode ceramah yang dilakukan oleh Pembimbing Rohani di laksanakan setelah Pembina

⁹¹Mansur, (50 Tahun), Pembimbing Rohani Islam, Lembaga Pemasarakatan, *Wawancara*, tanggal 02 September 2021.

⁹²Yusrin,(43 Tahun), Pembimbing Rohani Islam, Lembaga Pemasarakatan, *Wawancara*, tanggal 03 September 2021.

memberikan penjelasan terhadap materi yang dijelaskan kemudian warga binaan Perasyarakatan diberikan kesempatan untuk bertanya mengenai materi tersebut yang telah dibahas yang mereka anggap kurang jelas dan sulit untuk dipahami, ataupun sebaliknya jika Pembina memberikan pertanyaan kepada warga binaan Perasyarakatan seputaran materi yang sudah dijelaskan sebelumnya diharapkan mereka dapat menjawab pertanyaan tersebut tanpa rasa malu dan takut untuk menjawab pertanyaan yang diberikan Pembina, cara ini dapat menjadi stimulus dan melatih mental bagi warga binaan Perasyarakatan untuk berani berbicara dan mengungkapkan pendapat di depan orang banyak. Bapak Mansur mengatakan bahwa:

“Dengan adanya Metode Tanya Jawab yaitu dengan tujuan apabila bagi para warga binaan Perasyarakatan yang kurang paham dengan penjelasan atas penyampaian materi yang disampaikan sebelumnya boleh untuk ditanyakan kembali. Respon warga binaan Perasyarakatan sangat antusias untuk bertanya materi yang disampaikan sebelumnya, sehingga terjadilah sebuah metode tanya jawab antara Pembimbing Rohani Islam dengan warga binaan Perasyarakatan. Hal ini lah yang menjadi salah satu teknik untuk memancing kepada warga binaan Perasyarakatan agar melatih mental untuk percaya diri di hadapan orang banyak”⁹³

Metode Tanya Jawab yang dilakukan oleh Pembimbing Rohani Islam dengan tujuan apabila warga binaan Perasyarakatan kurang paham atas penyampaian dari Pembimbing Rohani tersebut bisa ditanyakan kembali. Metode Tanya Jawab merupakan salah satu melatih mental warga Perasyarakatan untuk bisa tampil percaya diri di hadapan orang ramai.

e. Metode Diskusi Kelompok

Metode diskusi kelompok yang dilakukan oleh Pembimbing Rohani Islam ini dengan tujuan agar warga binaan Perasyarakatan bisa bergabung dengan warga

⁹³Mansur, (50 Tahun.), Pembimbing Rohani Islam, Lembaga Perasyarakatan, *Wawancara*, tanggal 03 September 2021.

binaan lainnya serta memberikan suasana yang menyenangkan. Dengan metode diskusi kelompok ini ustadz terutamamenyampaikan materi kepada warga binaan Permasyarakatan secara detail dan jelas kemudian setelah menyampaikan materi ustadz tersebut membagi kelompok, setelah terbagi kelompok masing-masing kelompok menyampaikan materi yang diberikan sebelumnya kepada ustadz dengan tujuan agar warga binaan Permasyarakatan bisa memiliki mental yang kuat untuk menyampaikan kembali materi yang disampaikan sebelumnya di depan teman-teman lainnya. Dengan diterapkan proses diskusi kelompok ini agar warga binaan Permasyarakatan bisa bertukar pikiran dengan teman lainnya dan menambah wawasan serta memiliki mental percaya diri yang baik. Fadli mengatakan bahwa:

“Dengan adanya metode diskusi kelompok ini agar melatih warga binaan Permasyarakatan percaya diri dihadapan teman-teman lainnya, serta melatih warga binaan Permasyarakatan menjadi penceramah untuk dijadikan bekal setelah keluar di Lembaga Permasyarakatan Kelas II kabupaten Sinjai”⁹⁴

Dengan diterapkan Metode Diskusi Kelompok ini agar warga binaan Permasyarakatan tidak bosan atau jenuh dengan metode sebelumnya. dengan dilakukan metode diskusi kelompok ini untuk melatih kepercayaan diri warga binaan untuk menyampaikan materi-materi di hadapan teman-temannya dan melatih untuk dijadikan penceramah untuk bekal mereka setelah keluar di Lembaga Permasyarakatan Kelas II B Kabupaten Sinjai.

f. Metode Pencerahan

Metode pencerahan yang dilakukan Pembimbing Rohani Islam di Lembaga Permasyarakatan Kelas II B Kabupaten Sinjai dengan maksud dan tujuan memberikan seluas-luasnya kepada warga binaan Permasyarakatan untuk

⁹⁴Fadli, (43 Tahun), Pembimbing Rohani Islam, *Wawancara*, tanggal 03 September 2021.

mengekspresikan atau mengungkapkan perasaan atas permasalahan yang dihadapi oleh warga binaan Permasalahan tersebut. Ustad Fadli mengatakan bahwa:

“Dengan diterapkan metode pencerahan kepada warga binaan Permasalahan dengan tujuan untuk memberikan pencerahan yang baik kepada warga binaan Permasalahan untuk menjadikan yang lebih baik, menanamkan nilai-nilai agama yang baik sehingga bisa diterapkan di kehidupan sehari-hari”.⁹⁵

Dengan diterapkan Metode Pencerahan kepada warga binaan Permasalahan ini agar mereka bisa bertaubat kejalan Allah, mendekatkan kepada Allah serta menjalankan perintah Allah. Metode Pencerahan ini merupakan salah satu metode untuk merenungkan hati atas kesalahan-kesalahan yang diperbuat sebelumnya dan tidak mengulangi kesalahan yang dilakukan sebelumnya. Dari hasil wawancara Bapak Yusrin menyatakan bahwa:

“Dengan melakukan Penerapan Bimbingan Rohani Islam bagi Narapidana pelaku Kriminal di Lembaga Permasalahan Kelas II B Kabupaten Sinjai ini untuk membantu Warga Binaan Permasalahan menjadi lebih baik, memberikan bekal kepada Narapidana agar nanti setelah keluar dari Lembaga Permasalahan dan kembali ke tengah Lingkungan Masyarakat Narapidana bisa berperilaku lebih baik dari sebelumnya serta bisa dan bisa menerapkan di lingkungan masyarakat”.⁹⁶

Dari hasil wawancara dengan Bapak Akbar yang sudah mengikuti kegiatan Bimbingan Rohani Islam di Lembaga Permasalahan Kelas II B Kabupaten Sinjai menyatakan bahwa:

“banyak memberikan motivasi bahwa setiap manusia pasti mempunyai kesalahan. Setelah mengikuti kegiatan Bimbingan Rohani Islam ini saya merasakan banyak sekali perubahan yang lebih baik, hati merasa tenang dan damai”.⁹⁷

⁹⁵Fadli, (48 Tahun), Pembimbing Rohani Islam, tanggal 03 September 2021.

⁹⁶Yusrin (43 Tahun), Pembimbing Rohani Islam di Lembaga Permasalahan Kelas II B Kabupaten Sinjai, *Wawancara*, 03September 2021.

⁹⁷Akbar (32 Tahun), Narapidana pelaku Kriminal di Lembaga Permasalahan Kelas II B Kabupaten Sinjai, *Wawancara*, 04September 2021.

Dari hasil wawancara Bapak Fajri yang sudah mengikuti kegiatan Bimbingan Rohani Islam di Lembaga Perasyarakatan Kelas II B Kabupaten Sinjai menyatakan bahwa:

“banyak memberikan arahan, pencerahan yang diterima dengan baik, setelah mengikuti kegiatan Bimbingan Rohani Islam yang dilakukan setiap harinya hati saya meraskan kedamaian, tidak gelisah serta bisa menerima cobaan masalah yang sedang hadapi saat ini diterima dengan ikhlas dan lapang dada”.⁹⁸

Dari hasil wawancara Bapak Antong yang sudah mengikuti kegiatan Bimbingan Rohani Islam di Lembaga Perasyarakatan Kelas II B Kabupaten Sinjai menyatakan bahwa

“Bimbingan Rohani Islam ini mampu membuat hati terasa tenang, tidak gelisah, sabar dan kuat dalam menghadapi masalah pribadi, lingkungan keluarga, lingkungan masyarakat”.⁹⁹

Dari hasil wawancara Bapak Yusuf yang sudah mengikuti kegiatan Bimbingan Rohani Islam di Lembaga Perasyarakatan Kelas II B Kabupaten Sinjai menyatakan bahwa:

“Dengan adanya Bimbingan Rohani Islam dapat memberikan pencerahan untuk menjadi pribadi yang baik lagi dari sebelumnya,serta ikhlas dalam menghadapi masalah yang di hadapi saat ini”.¹⁰⁰

Hasil wawancara Bapak Ambo yang sudah mengikuti kegiatan Bimbingan Rohani Islam di Lembaga Permsyarakatan Kelas II B Kabupaten Sinjai menyatakan bahwa

“Dengan adanya Bimbingan Rohani Islam ini saya meraskan hati tentram, sabar dalam menghadapi masalah yang dihadapi saat ini, memberikan motivasi untuk selalu kuat dan tabah dalam menghadapi masalah hidup”.¹⁰¹

⁹⁸Fajri, (36 Tahun), Narapidana pelaku Kriminal di Lembaga Perasyarakatan Kelas II B Kabupaten Sinjai, Wawancara,, 04 September 2021.

⁹⁹Antong, (41 Tahun,), Narapidana pelaku Kriminal di Lembaga Perasyarakatan Kelas II B Kabupaten Sinjai, Wawancara, 04 September , 2021.

¹⁰⁰Yusuf, (43 tahun,), Narapidana pelaku Kriminal di Lembaga Perasyarakatan Kelas II B Kabupaten Sinjai, Wawancara, 04 September 2021.

¹⁰¹Ambo, (38 Tahun), Narapidana pelaku Kriminal di Lembaga Perasyarakatan Kelas II B Kabupaten Sinjai, Wawancara, 04 September 2021.

Hasil wawancara Bapak Firman yang sudah mengikuti kegiatan Bimbingan Rohani Islam di Lembaga Perasyarakatan Kelas II B Kabupaten Sinjai menyatakan bahwa

“Dapat membuat hari terasa tenang, damai dan dapat memiliki untuk berubah menjadi lebih baik lagi serta tegar untuk menghadapi cobaan hidup baik dari pribadi, lingkungan keluarga, lingkungan masyarakat”.¹⁰²

Hasil wawancara Bapak Haris yang sudah mengikuti kegiatan Bimbingan Rohani Islam di Lembaga Perasyarakatan Kelas II B Kabupaten Sinjai menyatakan bahwa:

“Dapat membantu menjadikan pribadi yang lebih baik, mengakui akan kesalahan yang dilakukan sebelumnya, membuat hati terasa tenang dan ikhlas dan kuat dalam menghadapi masalah hidup yang dialami saat ini”.¹⁰³

Hasil wawancara Bapak Syukri yang sudah mengikuti kegiatan Bimbingan Rohani Islam di Lembaga Perasyarakatan Kelas II B Kabupaten Sinjai menyatakan bahwa:

“Dapat memberikan pencerahan dan motivasi yang diterima dengan baik, dalam menghadapi masalah hidup baik pribadi, lingkungan keluarga maupun lingkungan masyarakat agar lebih kuat dan tegar dalam menghadapi masalah hidup serta menintrefeksi diri untuk menjadi lebih baik”.¹⁰⁴

Hasil wawancara Bapak Muslimin yang sudah mengikuti kegiatan Bimbingan Rohani Islam di Lembaga Perasyarakatan Kelas II B Kabupaten Sinjai menyatakan bahwa

“Dengan adanya Bimbingan Rohani Islam ini dapat membuat rasa terasa tenang, damai, dan tabah dalam menghadapi masalah pribadi, lingkungan keluarga, lingkungan masyarakat serta dapat bermanfaat bagi diri individu untuk

¹⁰²Firman, (42 Tahun), Narapidana pelaku Kriminal di lembaga Perasyarakatan Kelas II B Kabupaten Sinjai, *Wawancara*, 04 September 2021.

¹⁰³Haris (39 Tahun), Narapidana pelaku Kriminal di Lembaga Perasyarakatan Kelas II B kabupate Sinjai, *Wawancara*, 04 September 2021.

¹⁰⁴Syukri (31 Tahun), Narapidana pelaku Kriminal di Lembaga Perasyarakatan Kelas II B Kabupaten Sinjai, *Wawancara*, 04 September 2021.

bisa introspeksi diri menjadi lebih baik, dan mendekatkan diri kepada Allah Swt.”¹⁰⁵

Bapak Ustadz Fadli mengatakan bahwa:

“Respon Narapidana pelaku kriminal terhadap penerapan bimbingan rohani Islam ini sangat baik, Narapidana pelaku Kriminal mampu mengikuti segala aktivitas Bimbingan Rohani Islam karena menurut mereka, Bimbingan Rohani Islam ini membantu mereka mendapatkan ilmu agama yang sebelumnya mereka dapatkan. Contohnya terlihat dari metode yang diterapkan yaitu mereka sangat antusias karena ilmu agama tersebut sebelumnya tidak mereka dapatkan. Pada materi aqidah misalnya, mereka senantiasa mendengarkan secara khusyuk terhadap materi yang di sampaikan oleh ustadz. Respon positif mereka juga terlihat pada segala aktivitas yang rajin mengikuti Bimbingan Rohani Islam diterapkan dan dijadwalkan setiap hari nya oleh Lembaga Pemasyarakatan”¹⁰⁶

Waktu yang dilaksanakan dalam kegiatan Bimbingan Rohani Islam yang dilakukan Pembimbing Rohani Islam setiap hari Senin, Rabu dan Sabtu dilakukan dari pukul 09.30-11.30 sesuai jadwal yang sudah ditentukan. Selain itu juga ada kegiatan bulanan dan tahunan. Kegiatan bulanan yaitu *Istighozah* serta kegiatan tahunan memperingati hari-hari Besar Islam seperti Isra Mi'raj, Maulid Nabi Muhammad dan Bulan Ramadhan. Bapak Yusrin mengatakan bahwa

”Kegiatan Bimbingan Rohani Islam ini dilaksanakan setiap hari senin-sabtu yang sudah terjadwalkan di Lembaga Pemasyarakatan Kelas II Kabupaten Sinjai, melalui kegiatan Bimbingan Rohani Islam ini yaitu agar warga binaan Pemasyarakatan bisa merubah pribadi yang lebih baik lagi, mendekatkan diri kepada Allah, bisa bersabar dalam menjalani masa hidup, serta tidak mengulangi kesalahan yang diperbuat sebelumnya. Pelaksanaan Bimbingan Rohani ini tidak dipaksakan, melainkan mereka memiliki keinginan yang kuat untuk mengikuti Bimbingan Rohani Islam ini dengan sungguh-sungguh dan ikhlas karna Allah serta menjalani semua kegiatan-kegiatan dalam Bimbingan Rohani Islam yang sudah terjadwalkan di Lembaga Pemasyarakatan Kelas II B Kabupaten Sinjai. Sedangkan Kegiatan bulanan maupun tahunan sudah terjadwalkan di Lembaga Pemasyarakatan karena sudah terpolakan atau terbentuk sehingga kegiatan Bimbingan Rohani Islam ini berjalan dengan baik.”¹⁰⁷

¹⁰⁵Muslimin, (33 Tahun), Narapidana pelaku Kriminal di lembaga Pemasyarakatan Kelas II B Kabupaten Sinjai, *Wawancara*, 04 September 2021.

¹⁰⁶Fadli, (43 Tahun), Pembimbing Rohani Islam, *Wawancara*, 05 September, 2021.

¹⁰⁷Yusrin, (53 Tahun), Pembimbing Rohani Islam, *Wawancara*, tanggal 06 September 2021

Melalui penerapan Bimbingan Rohani yang di paparkan di atas, proses Bimbingan Rohani Islam ini sudah berjalan dengan baik, karena respon dari warga binaan Perumahan mengikuti nya dengan hati ikhlas, mereka memiliki kesadaran yang tinggi untuk merubah hidup mereka menjadi lebih baik. Tujuan warga binaan Perumahan juga mengikuti Bimbingan Rohani Islam yaitu untuk memperdalam ilmu agama, karena rata-rata mereka yang masuk ke Lembaga Perumahan tidak memiliki ilmu pengetahuan mengenai agama, maka dari itu mereka dibina dan dibimbing dengan penuh kasih sayang oleh Pembimbing Rohani Islam dengan mengajarkan tentang agama. Mulai dari sholat, membaca iqra, al-qur'an, sampai mereka menghafal ayat suci al-qur'an".

Adapun Respon Narapidana pelaku Kriminal terhadap Penerapan Bimbingan Rohani Islam ini sangat baik, mereka sangat antusias mengikuti Bimbingan Rohani Islam yang dilaksanakan dan diterapkan oleh Lembaga Perumahan tersebut. Dengan adanya Bimbingan Rohani Islam ini, dapat membantu masalah yang mereka hadapi warga Binaan Perumahan baik masalah pribadi, keluarga, lingkungan masyarakat serta mendapatkan banyak ilmu agama yang sebelumnya mereka dapatkan sebelumnya. Seperti contoh-nya metode dan materi yang diterapkan oleh Lembaga Perumahan Kelas II B Kabupaten Sinjai. Dengan mereka mengikuti segala aktivitas yang ada sudah terjadwalkan dan diterapkan setiap hari nya maka mereka akan terbiasanya untuk melakukan kegiatan dan tertanamkan di hati warga binaan Perumahan serta memberikan bekal kepada warga binaan Perumahan setelah keluar dari Lembaga Perumahan dan kembali ke tengah-tengah lingkungan masyarakat dengan harapan warga binaan Perumahan bisa menerapkan apa yang sudah di pelajari setiap hari nya di Lembaga tersebut.

Berdasarkan temuan di lapangan dalam proses Bimbingan Rohani Islam sudah cukup berjalan dengan baik. Proses Bimbingan Rohani Islam sudah terjadwalkan di Lembaga Perasyarakatan Kelas II Kabupaten Sinjai dengan menerapkan metode dan penyampaian materi yang dilakukan oleh pembimbing Rohani. Dan hasil dari proses Bimbingan Rohani Islam ini sangat baik sekali untuk kepribadian warga binaan Perasyarakatan karena mereka mengikutinya dengan sungguh-sungguh dan hati yang ikhlas dengan maksud dan tujuan untuk merubah menjadi lebih baik dan mendekatkan diri kepada Allah Swt.

C. Materi Bimbingan Rohani Islam Di Lembaga Perasyarakatan kelas II B Kabupaten Sinjai

Materi Bimbingan Rohani Islam adalah kegiatan utama yang berguna bagi warga binaan Perasyarakatan, materi yang disampaikan oleh Pembimbingan Rohani Islam adalah sebagai berikut:

a. Aqidah

Materi ini bertujuan sebagai pengenalan warga binaan Perasyarakatan kepada Allah Swt serta untuk mempertebal keimanan mereka dengan menerapkan Aqidah kepada warga binaan Perasyarakatan Kelas II Kabupaten Sinjai agar mereka bisa memiliki keyakinan atau kepercayaan kuat dalam diri seseorang terhadap apa yang diimaninya. Didalam islam aqidah meliputi keimanan kepada Allah Swt beserta sifat-sifatnya. bagi umat islam mempelajari aqidah adalah suatu kewajiban. Orang yang paham aqidah akan bisa dengan mudah mengikhlaskan ibadahnya sematamata hanya untuk Allah. Ustad Mansur selaku pembimbing Rohani Islam mengatakan bahwa:

‘Pemberian materi Aqidah bertujuan untuk membuat hati Narapidana menjadi lebih tenang karena bisa menerima semuanya dengan ikhlas, baik takdir baik

maupun buruk. Hal ini karena meyakini bahwa semuanya rencana Allah jauh lebih indah sehingga tidak perlu khawatir apa yang terjadi esok hari.¹⁰⁸

b. Ibadah

Dengan menerapkan ibadah kepada warga binaan Permasyarakatan Kelas II B Kabupaten Sinjai yaitu suatu perendahan diri kepada Allah karena faktor kecintaan dan penganggungan yaitu dengan cara melaksanakan perintah perintah nya dan menjahi larangan nya. contoh menjalankan suatu ibadah yaitu dengan sholat, membaca al-qur'an, berpuasa, berzakat,berzikir, dan sebagainya, dengan menerapkan suatu ibadah yang baik kepada warga binaan Permasyarakatan insyallah mereka bisa menerapkan dikehidupan sehari-harinya.

Fadli selaku Pembimbing Rohani Islam mengatakan bahwa;
 “Materi ibadah yang diberikan oleh Narapidana di Lembaga Permasyarakatan Kelas II B Kabupaten Sinjai diantaranya Narapidana diajarkan tentang sholat, tata cara membaca al-qur'an atau iqra dan tata cara berwudhu”.¹⁰⁹

c. Akhlak

Materi ini bertujuan untuk membina warga binaan Permasyarakatan agar mempunyai akhlak atau budi pekerti dan berperilaku baik setelah keluar dari Lembaga Permasyarakatan Kelas II B Kabupaten Sinjai dan diterima di tengah-tengah lingkungan masyarakat. Dengan menerapkan Akhlak kepada warga binaan agar mereka bisa berperilaku baik kepada sesama manusia yang lain. Akhlak yang terpuji dalam kehidupan sehari hari adalah beribadah tepat waktu, bersedekah, bertutur kata yang lembut terhadap sesama manusia lainnya, menjalin silaturahmi dengan teman lainnya. Dengan menanamkan akhlak yang baik bagi warga binaan Permasyarakatan insyallah hidup nya akan tentram dan damai.

Materi ini bertujuan untuk menanamkan nilai-nilai keagamaan kepada warga binaan Permasyarakatan, memberikan pengertian dan pemahaman mengenai agama

¹⁰⁸Mansur, (45 Tahun), Pembimbing Rohani Islam, *Wawancara*, 05 September, 2021.

¹⁰⁹Fadli, (43 Tahun), Pembimbing Rohani Islam, *Wawancara*, 05 September 2021.

Islam yang sesuai dengan tingkat kecerdasan warga binaan Perumahan, menanamkan akhlak, meningkatkan ibadah, dan menanamkan kepercayaan diri bagi warga binaan Perumahan. Berdasarkan wawancara kepada Fadli Pembimbing Rohani Islam yang sudah lama mengabdikan di Lembaga Perumahan Kelas II kabupaten Sinjai beliau mengatakan bahwa:

“Dengan adanya materi ini diharapkan bisa membantu para warga binaan Perumahan yang ada di Lembaga Perumahan Kelas II Kabupaten Sinjai dapat mengembalikan harga diri dan mental warga binaan Perumahan karena setelah mereka merasa tertekan akibat hukuman dan perbuatan yang mereka lakukan”.¹¹⁰

Dengan menerapkan akhlak kepada warga binaan Perumahan Kelas II B Kabupaten Sinjai agar mereka bisa berperilaku baik kepada sesama manusia yang lain. Akhlak yang terpuji dalam kehidupan sehari – hari adalah beribadah tepat waktu, bersewakah, berutu kata yang lembut terhadap sesama manusia lainnya, menjalin silaturahmi dengan teman. Dengan menanamkan akhlak yang baik bagi warga binaan Perumahan insyaallah hidup akan tentram dan damai.

Materi Aqidah yang disampaikan oleh Fadli menyatakan bahwa:

“Aqidah merupakan suatu keyakinan hidup yang dimiliki oleh manusia, keyakinan hidup ini diperlukan sebagai pedoman hidup untuk mengarahkan tujuan hidupnya sebagai makhluk alam. Aqidah dapat diperoleh dengan menanamkan kalimat “La illaha illa al-Allah” tiada tuhan selain Allah. Maka tiada yang dapat menolong, member, nikmat kecuali Allah dan tiada yang dapat mendatangkan bencana, musibah kecuali Allah.”¹¹¹

Dengan menerapkan Aqidah kepada warga binaan Perumahan Kelas II B Kabupaten Sinjai agar mereka bisa memiliki keyakinan atau kepercayaan kuat dalam diri seseorang terhadap apa yang diimaninya. Didalam islam, aqidah meliputi keimanan kepada Allah Swt beserta sifat – sifatnya bagi umat islam mempelajari

¹¹⁰Fadli, (43 Tahun), Pembimbing Bimbingan Rohani Islam di Lembaga Perumahan Kelas II Kabupaten Sinjai, *Wawancara*, 03 September 2021.

¹¹¹Fadli, (43 Tahun), Pembimbing Rohani Islam di Lembaga Perumahan Kelas II B Kabupaten Sinjai, *Wawancara*, 03 September 2021.

aqidah adalah suatu kewajiban. Orang paham aqidah akan bisa dengan mudah mengikhlaskan ibadahnya semata – mata hanya untuk Allah Swt. Aqidah bertujuan untuk membuat hati menjadi lebih tenang karena bisa menerima semuanya dengan ikhlas, baik takdir baik maupun buruk. Hal ini karena meyakini bahwa semuanya rencana Allah jauh lebih indah sehingga tidak perlu khawatir apa yang terjadi esok hari.

Materi Ibadah yang disampaikan oleh Bapak Fadli beliau menyampaikan bahwa:

“Ibadah adalah taat kepada Allah dengan melaksanakan perintah-Nya melalui lisan para Rasul-Nya. misalkan menjalankan sholat, puasa, mengaji, bersedekah dan lain sebagainya. Jadi ibadah merupakan hasil dari aqidah. Aqidah tersebut menciptakan kegiatan atau amal yang dinamakan ibadah.”¹¹²

Dengan menerapkan ibadah kepada warga binaan Pemasarakatan kelas II B Kabupaten Sinjai yaitu suatu perendahan diri kepada Allah karena faktor kecintaan dan penganggungan yaitu dengan cara melaksanakan perintah-Nya dan menjauhi larangan-Nya. Contoh menjalankan suatu ibadah yaitu dengan sholat, membaca al-qur'an, berpuasa, berzikir dan sebagainya. Dengan menerapkan suatu ibadah yang baik kepada warga binaan Pemasarakatan insyaallah mereka bisa menerapkan di kehidupan sehari – harinya.

Dengan menerapkan akhlak kepada warga binaan Pemasarakatan Kelas II B Kabupaten Sinjai agar mereka bisa berperilaku baik kepada sesama manusia yang lain. Akhlak yang terpuji dalam kehidupan sehari – hari adalah beribadah tepat waktu, bersedekah, berutut kata yang lembut terhadap sesama manusia lainnya,

¹¹²Fadli, (43 Tahun), Pembimbing Rohani Islam di Lembaga Permasarakatan Kelas II B Kabupaten Sinjai, Wawancara, 03 September 2021

menjalin silaturahmi dengan teman. Dengan menanamkan akhlak yang baik bagi warga binaan Pemasyarakatan insyaallah hidup akan tentram dan damai.

d. Muamalah

Pemberian materi muamalah ini sebagai suatu kegiatan yang mengatur hal – hal yang berhubungan dengan urusan dunia serta bertindak dan saling mengamalkan. Tujuannya pemberian materi muamalah ini adalah terciptanya hubungan yang harmonis antara sesama narapidana sehingga tercipta suasana yang rukun dan tentram, karena di dalam muamalah tersirat sifat tolong menolong yang di dalam ajaran islam sangat dianjurkan. Berdasarkan wawancara kepada yusrin selaku Pembimbing Rohani Islam di Lembaga Pemasyarakatan Kelas II B Kabupaten Sinjai mengatakan bahwa:

“pemberian materi muamalah ini agar sesama narapidana diajarkan untuk saling membantu agar tercipta suasana yang harmonis, seperti kita ketahui bahwa hubungan baik antara manusia perlu dijaga agar tercipta masyarakat yang rukun saat menjalani kehidupan sehari – hari”¹¹³

Jadi aqidah, ibadah, akhlak dan muamalah saling berhubungan antara satu dengan yang lain tidak bisa dipisahkan karena aqidah adalah suatu keyakinan hidup yang dimiliki oleh manusia, keyakinan hidup ini diperlukan manusia sebagai pedoman hidup untuk mengarahkan tujuan hidupnya sebagai makhluk Allah. Ibadah dilakukan dalam rangka mendekati diri kepada allah. Ibadah merupakan taan kepada Allah dan menjauhkan larangannya. Sedangkan akhlak yaitu salah satu dasar bagi pembentukan kepribadian individu bagi kehidupan umat manusia.

Materi Bimbingan Rohani Islam yang diterapkan dan dilaksanakan di Lembaga Permaryarakan Kelas II kabupaten Sinjai yaitu materi-materi yang sudah dijadwalkan di Lembaga Permaryarakan Kelas II kabupaten Sinjai. Di dalam penyampaian

¹¹³Yusrin, (53 Tahun), Pembimbing Rohani Islam di Lembaga Pemasyarakatan Kelas II B Kabupaten Sinjai, *Wawancara*, 05 September 2021.

materi yang dilakukan oleh Pembimbing Rohani Islam yaitu dengan tujuan untuk menambah ilmu agama sehingga bisa menerapkan di kehidupan sehari-hari mereka baik yang masih di Lembaga Permasayarakatan maupun yang sudah keluar dari Lembaga Permasayarakatan. Di dalam Bimbingan Rohani Islam ini harapkan warga binaan Permasayarakatan bisa sungguh-sungguh dan hati ikhlas dalam mengikuti proses kegiatan Bimbingan Rohani ini. Materi Bimbingan Rohani Islam yaitu materi aqidah, ibadah, akhlak, muamalah, membaca Al-Qur'an dan Iqra, Tafsir Al-Qur'an, Tauhid, Fiqih, Tahfidz Qur'an, Tahfidz Hadist, Ta'lim umum yang diajarkan oleh Pembimbing Rohani Islam di Lembaga Permasayarakatan Kelas II Kabupaten Sinjai.

Pada proses Bimbingan Rohani Islam ini ada 2 Pembimbing Rohani Islam yang berkompeten dalam bidang kerohanian yang pertama adalah Bapak Yusrin dan kedua adalah Bapak Fadli yang merupakan Pembimbing Rohani Islam di Lembaga Permasayarakatan Kelas II Kabupaten Sinjai. Pembimbing Rohani Islam ini tujuan memberikan pengajaran kepada warga binaan Permasayarakatan melalui Penerapan Bimbingan Rohani Islam dengan menggunakan metode dan penyampaian materi. Serta bagi para warga binaan Permasayarakatan dengan mengikuti Bimbingan Rohani Islam ini dengan harus dengan sungguh-sungguh dan hati yang ikhlas karna Allah swt tidak dengan paksaan melainkan dengan kesadaran hati untuk merubah pribadi atau prilaku menjadi lebih baik lagi.

Bapak Yusrin mengajarkan Bimbingan Rohani Islam dalam Kepribadian dan Kemandirian kepada warga binaan Permasayarakatan Kelas II Kabupaten Sinjai. Didalam menerapkan sebuah kepribadian yang baik bagi warga binaan Permasayarakatan dengan cara memberikan siraman rohani islam dengan menanamkan nilai-nilai agama bagi warga binaan Permasayarakatan agar menjadi

pribadi yang baik sedangkan kemandirian maksudnya adalah mengajarkan kepada warga binaan Perasyarakatan untuk membentuk bakat atau keahlian yang di miliki mereka untuk memberikan bekal kepada mereka setelah keluar dari Lembaga Perasyarakatan Kelas II Kabupaten Sinjai sehingga mereka bisa menerapkan di lingkungan tempat tinggal mereka.

Fadli mengajarkan Bimbingan Rohani Islam di dalam bidang ilmu keagamaan seperti aqidah, ibadah dan akhlak. Materi yang disampaikan oleh Ustadz Fadli dengan tujuan agar warga binaan Perasyarakatan bisa menambah ilmu pengetahuan terutama ilmu agama dengan maksud memberikan bekal hidup mereka setelah mereka keluar dari Lembaga Perasyarakatan Kelas II Kabupaten Sinjai.

Adapun tenaga pembantu dari Ustad-Ustad untuk mengajarkan Tafsir Hadist dengan Bapak Ustadz Amirullah. Tafsir dan Tahfidz Al-Quran Bapak Ustad Mansur, Tauhid Bapak Ustad Sofian . Fiqih Bapak Ustad Asri, dan Taklim Umum Bapak Adnan.

Materi tambahan yang di berikan masing-masing Ustad dengan tujuan agar warga binaan Perasyarakatan bisa mempelajari dengan sungguh-sungguh dengan hati ikhlas yang diberikan oleh pada Ustad dengan maksud memberikan bekal agama kepada warga binaan Perasyarakatan sehingga bisa menerapkan dalam kehidupan sehari-hari.

BAB V

PENUTUP

A. Kesimpulan

Berdasarkan hasil pembahasan yang telah diuraikan di bab IV mengenai pokok bahasan tentang penerapan bimbingan rohani islam terhadap narapidana pelaku kriminal di lembaga pemasyarakatan kelas II B di Kabupaten Sinjai dapat dapat disimpulkan sebagai berikut:

1. Penerapan Metode Bimbingan Rohani Islam yang dilakukan oleh Pembimbing Rohani Islam yaitu Metode ceramah Agama, pembelajaran aiqur'an dan kandungannya, tahfiz menghafal alqur'an, metode tanya jawab, metode diskusi kelompok dan metode pencerahan.

2. Materi Bimbingan Rohani Islam di Lembaga Perasyarakatan Kelas II Kabupaten Sinjai yaitu Aqidah, ibadah, akhlak, muamalah. Serta materi tambahan yaitu Tafsir hadist, Tafsir dan Tahfidz al-qur'an, Tauhid, Fiqih, dan Taklim umum.

B. Implikasi Penelitian

1. Diharapkan Pembimbing Rohani Islam dapat meluangkan waktu lebih banyak kepada Narapidana pelaku Kriminal ketika sudah selesai memberikan pembinaan kepada Narapidana pelaku Kriminal dengan memberikan bentuk bimbingan individu atau bimbingan kelompok sehingga tidak begitu membosankan dengan mencoba hal-hal yang baru yang dalam proses pembinaan yang dilakukan Pembimbing Rohani Islam di Lembaga Perasyarakatan Kelas II B Kabupaten Sinjai.

2. Diharapkan Petugas Bimbingan Rohani Islam dapat mengajak para Narapidana yang lainnya yang enggan mengikuti Bimbingan Rohani Islam dan mendekatinya secara individual kepada warga binaan Perasyarakatan Kelas II B Kabupaten Sinjai.

3. Untuk Narapidana diharapkan untuk lebih aktif serta lebih meningkatkan motivasi dalam mengikuti kegiatan pembinaan terutama Bimbingan Rohani Islam yang dilakukan oleh Pembimbing Rohani Islam di Lembaga Permasyarakatan Kelas II B kabupaten Sinjai.





UNIVERSITAS ISLAM NEGERI
ALAUDDIN
MAKASSAR

DAFTAR PUSTAKA

- Ali, Daud, *Pendidikan Agama Islam*, Jakarta; Rajagrafindo Persada, 1998.
- Amin, Samsul Munir, *Bimbingan Dan Konseling Islam*, Jakarta: AMZAH, 2010.
- Aunur Rahim Faqih, *Bimbingan dan Konseling Dalam Islam*, Yogyakarta; UII Press, 2001.
- Anwar, Moch, *Hukum Pidana Bagian Khusus (KUHP Buku II)*, PT Citra Aditya Bakti, 1994.
- Arifin, *Pedoman Pelaksanaan Bimbingan dan Penyuluhan Agama*, Jakarta: Golden Terayon Press, 1993
- Aiunur Rahim Faqih, *Bimbingan dan Konseling Dalam Islam*, Yogyakarta: UI Press, 2002.
- Arif Anwar, *Dakwah kontemporer, Sebuah Studi Komunikasi*, Yogyakarta: Graha Ilmu, 2011.
- Abdul karim Zaidan, *Usulul Da'wah*. Beirut: Darul Wafa, 1987.
- Argo Try Anggono Putro, "Partisipasi Warga Binaan terhadap Program Bimbingan Kerja di Lembaga Pemasyarakatan Kelas II A Yogyakarta", Skripsi, Yogyakarta: UIN Sunan Kalijaga, 2016.
- Arifuddin, *Metode Dakwah dalam Masyarakat Plural: Suatu Penelitian Kualitatif*. Jakarta: Rabbani Press, 2012.
- Abdul Fatah Jalal, *Min al-USuli al-Tarbiyah fi al-Islam*, Mesir: Darul Kutub Misriyah, 1997.
- Asep Muhyiddin dan Agus Ahmad Safei, *Metode Pengembangan Dakwah*. Bandung: Pustaka Setia, 2002.
- Aisyah BM, Tasawuf: *dalam Pengembangan Dakwah*.
- Basuki, *Pengantar Ilmu Pendidikan*, Ponorogo: STAIN Press, 2007.
- Basrowi & Suwandi, *Memahami Penelitian Kualitatif*, Jakarta: PT Rineka Cipta, 2008.

- Cholid, Narbuko, Abu Achamdi, *Metodologi Penelitian*, Jakarta: Bumi Aksara, 2015.
- Crapps, Robert. *Perkembangan Kepribadian dan Keagamaan*, Yogyakarta: Kanisius, 1994.
- Daradjat, Zakiyah, *Peranan Agama Dalam Kesehatan Mental*, Jakarta: Gunung Agung, 1989.
- Departemen Agama RI, *al-Qur'an dan Terjemahannya*, 2017.
- Departemen Pendidikan Nasional, *Kamus Besar Bahasa Indonesia edisi 3*, Jakarta: Balai Pustaka, 2005.
- Depkehan, RI, *Pola Pembinaan Narapidana Tahanan*, 1990.
- DewaKetutSukardi, *Proses Bimbingan dan Penyuluhan*: Jakarta: PT Renika Cipta, 1995.
- DjamalulAbidin As, *Komunikasi dan Bahasa Dakwah*: Jakarta: Geme Insani Press, 1996.
- Dirgagunarsa, Singgih, *Psikologi Untuk Pembimbing*, Bandung: PT. Samudra Permai dan BPK Gunung Mulia, 1995.
- FaizaHdanLaluMuchsini Effendi, *Psikologi Dakwah*, h. Viii, Lihat Juga Sampo Sehe, *Paradigma Dakwah: Menata Ulang Penerapan Dakwah di Indonesia*, h. 209.
- Faqih, Aunur Rahim, *Bimbingan dan Konseling Dalam Islam*, Yogyakarta: UII Press, 2004.
- Halle, A. *Bimbingan Konseling Dalam Islam*, Jakarta: Ciputat Press, 2002.
- HarisHerdiansyah, *Wawancara, Observasi, dan Focus Groups*, Jakarta: Rajawali Press, 2013.
- Harsono, *Sistem Baru Pembinaan Narapidana*, Jakarta: Djambatan, 2001.
- <http://www.bincangsyariah.com>, diakses pada tanggal 04 September 2020, Pukul: 21:00 Wita.
- Husaini, Usman dan Purnomo, Setiady, *Metodologi Penelitian Sosial*, Jakarta: PT Bumi Aksara, 2004.

- Imam Gunawan, *Metode Penelitian Kualitatif Teori dan Praktik*, Jakarta: Bumi Aksara, 2016.
- Iqbal Hasan, *Pokok – pokok Materi Metodologi Penelitian dan Aplikasinya*, Jakarta: Ghailan Indonesia, 2002.
- Jalaludin, *Psikologi Agama*, Jakarta: Rajagrafindo Persada, 2004
- Kementrian Agama RI, *Alqur'an Dan Terjemahnya*, Jakarta: PT. Sinergi Pustaka Indonesia, 2012.
- Kustadi Suhandang, *Ilmu Dakwah*: Bandung: PT Remaja Rosdakarya, 2013.
- Lexi J. Moleong, *Metodologi Penelitian Kualitatif*, Bandung: PT Remaja Rosdakarya, 2017.
- Maramis, Frans, *Hukum Pidana*, Jakarta : Rajawali Pers, 2013.
- Moleong, *Metodologi Penelitian Kualitatif*, Bandung: PT Remaja Rosdakarya, 2001
- Mujaib, Abdul, *Kepribadian Dakwah Psikologi Islam*, Jakarta : PT Raja Grafindo Persada, 2007.
- Mustafa Malaikah, *Manhaj Dakwah* Yusuf Al-Qardhawi: *Harmoni Antara Kelembutan dan Ketegasan*, Trj: Samson Rahmat, Jakarta: Pustaka Al-Kausar, 2001
- Muliaty Amin, *Teori – Teori Ilmu Dakwah*, Makassar: Alauddin Press, 2011
- Muhammad Yusuf al-Kandahlawial-*Hadist al-Muntakhabah* Edisi 1, New Delhi, 2003.
- Mahmud Yunus, *Pedoman Dakwah Islamiyah*, Jakarta: Hida Karya, 1980.
- Munir, M, *Metode Dakwah*, Jakarta; Kencana, 2009.
- M. Djunaidi Ghony dan Fauzan Almanshur, *Metodologi Penelitian Kualitatif*, Jogjakarta: Ar-Ruzz Media, 2016.
- M. Quraish Shihab, *Membumikan* Al-Qur'an: *Fungsi dan Peran Wahyu dalam Kehidupan Masyarakat* (Bandung: Mizam, 1994.
- Nata, Abuddin, *Al-Qur'an dan Hadis*, Jakarta: PT Raja Grafindo Persada, 1996.

- Nurhidayat Muhammad Said, *Dakwah dan Efek Globalisasi Informasi*, Makassar: Alauddin University Press, 2011.
- Ninik Widiyanti dan Yulius Waskita, *Kejahatan dalam Masyarakat dan Pencegahannya*, Jakarta: Bina Aksara, 1987.
- Nurulafia Herman,
“Implementasi Pembinaan Keterampilan Kerja Terhadap Tingkat Penurunan Stres Narapidana di Rutan Kelas II B Kabupaten Sinjai”, Skripsi, Sinjai: Institut Agama Islam Muhammadiyah Sinjai, 2020.
- Nurfiana, *“Pola Pembinaan Narapidana di rumah Tahanan Negara Kelas II B Sinjai”*, Skripsi, Sinjai: Sekolah Tinggi Ilmu Sosial dan Pemerintahan, 2014
- Oemar Hamalik, *Psikologi Belajar dan Mengajar*, Bandung: Sinar Baru Algensindo Offset, 2002.
- Prayitno, *Dasar-Dasar Bimbingan dan Konseling*, Jakarta: Rineka Cipta, 2013.
- Poedarminta, W.J.S, *Kamus Umum Bahasa Indonesia*, Jakarta: Balai Pustaka, 1984.
- Republik Indonesia, *“Peraturan Pemerintah Republik Indonesia Nomor 31 Tahun 1999, Tentang Pembinaan dan Pembimbingan Warga Binaan Pemasyarakatan”*, Bab II, Pasal 7.
- Republik Indonesia, *“Peraturan Pemerintah Republik Indonesia Nomor 31 Tahun 1999, Tentang Pembinaan dan Pembimbingan Warga Binaan Pemasyarakatan”*, Bab II, Pasal 9.
- Republik Indonesia, *Undang – Undang Nomor 12 Tahun 1995, Tentang Pemasyarakatan*, Bab II, Pasal 5.
- R. Soesilo, *Kitab Undang-Undang Hukum Pidana (KUHP)*, 2013.
- Rio Pratikno, *“Evaluasi Program Pembinaan Keterampilan Kerja bagi Warga Binaan Pemasyarakatan di Lembaga Pemasyarakatan Kelas II Tanjung Pinang”*, Tesis, Tanjung Pinang: Universitas Maritim Raja Ali Haji, 2015.
- Rosleni, Marliany dan Asiyah, *Psikologi Islam*, Bandung: CV Pustaka Setia, 2015.

- Syaifuddin Ahmad, "Pembinaan Warga Binaan di Lembaga Pemasyarakatan Lamongan Melalui Keterampilan Kerajinan", Jurnal Pendidikan Seni Rupa, Vol.3. Nomor 2, 2015.
- Robbins, "Keterampilan Dasar", Jakarta: PT Raja Grafindo, 2000.
- R. Soesilo, *Kitab Undang-Undang Hukum Pidana (KUHP)*, 2013.
- Syamsuddin AB, *Pengantar Sosiologi Dakwah (Cet. II)*: Jakarta: Prenadamedia Group, 2016..
- Sampo Seha, *Paradigma Dakwah: Menata Ulang Penerapan Dakwah di Indonesia*.
- Santoso, Topo, Eva, Achjani, *Kriminologi*, Jakarta: Rajawali Per, 2010.
- Sofyan Willis, *Konseling Individual: Teori dan Praktek*. Bandung: Alfabeta, 2009.
- Syamsuddin AB, *Pengantar Sosiologi Dakwah*, Jakarta: Prenadamedia Group, 2016.
- Syamsu, Yusuf, Juntika, Nurihsan, *Landasan Bimbingan dan Konseling*, Bandung: PT Remaja Rosdakarya, 2011.
- Soemarjani, *pendidikan Keterampilan*, Jakarta: Depdikbud, 1992.
- Subandi, *Psikologi Agama dan Mental*, Yogyakarta: Pustaka Pelajar, 2013.
- Sukanto, "Pelaksanaan Program Pembinaan Narapidana pada Lembaga Pemasyarakatan dalam Rangka Pengembangan Sumber Daya Manusia (Studi pada lembaga pemasyarakatan kelas I A Lowokwaru Kota Malang)", Tesis, Malang: Universitas Brawijaya, 2013.
- Sukardi, Ketut, Dewa, *Pengantar Pelaksanaan Program Bimbingan dan Konseling Islam*, Jakarta: Rineka Cipta, 2013.
- Samsul Munir Amin, *Ilmu Dakwah*, Jakarta: Amzah, 2009
- Sampo Seha, *Paradigma Dakwah: Menata Ulang Penerapan Dakwah di Indonesia*,
- Tongat, *Pidana Seumur Hidup Dalam Sistem Hukum Pidana Di Indonesia*, Malang: UMM Press, 2004.

- Tohirin, *Psikologi Pembelajaran Pendidikan Agama Islam* (Berbasis Integrasi dan Kompetensi), Jakarta: Rajawali Pers, 2011.
- Syamsuddin, Aziz, *Tindak Pidana Khusus*, Jakarta: Sinar Grafika, 2011.
- Sugiyono, *Metode Penelitian Pendidikan Pendekatan Kuantitatif, Kualitatif, dan R&D*, Cet. XXII; Bandung: Alfabeta, 2015.
- Tike Arifuddin, *Etika Komunikasi: Suatu Kajian Kritis Berdasarkan Al-Qur'an*. Makassar: Alauddin University Press, 2012.
- Undang – Undang No.12 Tahun 1995 tentang Pemasarakatan Pasal 1 ayat 2.
- Wahab, Rohmalia, *Psikologi Agama*, Jakarta: Rajawali Pers, 2015.
- Wahidin Saputra, *Pengantar Ilmu Dakwah*, Jakarta: Rajagrafindo Persada, 2011.
- Wardi Ahmad Muslich, *Fiqh Muamalah*, Jakarta: Amzah, 2013.
- Winkel, W.S, *Bimbingan dan Konseling di Institut Pendidikan*, Jakarta: PT Gramedia Widiasarana Indonesia, 1997.
- Wirosa Gali Rae, “*Strategi Dakwah dalam Pembinaan Narapidana di Lembaga Pemasarakatan Kelas II B Gunung Sugih*”, Skripsi, Metro: IAIN, 2020.
- Zaidan, Ali, *Kebijakan Kriminal*, Jakarta: Sinar Grafika, 2016.





LAMPIRAN

**Jadwal Kegiatan Bimbingan Rohani Islam di Lembaga Permasayarakatan Kelas II
Kabupaten Sinjai**

No	Hari	Waktu	Pelajaran	Pengajar
1.	Senin	08.00 – 09.30	Iqra/Al-qur'an	Interen
		10.30 – 11.30	Tafsir Hadist	Ust. Muh.Firdaus
		11.30 – 12.00	Persiapan Shalat	-
		12.00 – 12.10	Kultum	-
		12.10 – 12.30	Shalat	Interen
		12.30 – 12.45	Zuhur berjamaah	-
		12.45 – 15.00	Ta'lim ba'da zuhur	Interen
		15.00 – 15.10	Istirahat / Makan	-
		15.10 – 15.30	Kultum	-
		15.30 – 15.45	Shalat Ashar berjamaah	Interen
		15.45 – 17.00	Taklim Ba'da Ashar	-
		17.00 – 17.30	Istirahat	-
		17.30 – 18.15	Persiapan Shalat magrib berjamaah	-
2.	Rabu	08.00 – 10.30	Iqra / al-qur'an	Ustad Yusrin
		10.30 – 11.30	Aqidah, Ibadah, Akhlak	-
		11.30 – 12.00	Persiapan Shalat	Interen
		12.00 – 12.10	Shalat Zuhur	Interen
		12.10 – 12.30	Kultum	-
		12.30 – 12.45	Ta'lim ba'da zuhur	-
		12.45 – 15.00	Istirahat / makan	-

		15.00 – 15.10	Kultum	Interen
		15.10 – 15.30	Shalat ashar	-
		15.30 – 15.45	Taklim ba'da ashar	-
		15.45 – 18.00	Istirahat	
		18.00 – 18.30	Shalat magrib berjamaah	
3	Sabtu	08.00 – 10.30	Iqra /al-qur'an	Interen
		10.30 – 11.30	Taklim umum	Ustad Fadli
		11.30 – 12.00	Persiapan shalat	-
		12.00 – 12.10	Kultum	Interen
		12.10 – 12.30	Shalat zuhur berjamaah	-
		12.30 – 12.45	Ta'lim ba'da zuhur	-
		12.45 – 15.00	Istirahat / makan	-
		15.00 – 15.10	Kultum	-
		15.10 – 15.30	Shalat ashar berjamaah	Interen
		15.30 – 15.45	Ta'lim ba'da ashar	-
		15.45 – 18.00	Istirahat	-
		18.00 – 18.30	Shalat magrib berjamaah	-

PEDOMAN WAWANCARA

Wawancara untuk Pembimbing Rohani Islam

1. Apa yang dimaksud dengan Bimbingan Rohani Islam ?
2. Menurut Ustad, apakah Bimbingan Rohani Islam ini perlu diterapkan di Lembaga Pemasarakatan Kelas II Kabupaten Sinjai ini ? Apa alasannya ?
3. Menurut Ustad, Apa tujuan dari adanya Bimbingan Rohani Islam di Lembaga Pemasarakatan Kelas II Kabupaten Sinjai ?
4. Bentuk – bentuk Bimbingan apa saja yang dilakukan oleh Ustad selaku pembimbing rohani islam di Lembaga Pemasarakatan Kelas II Kabupaten Sinjai ?
5. Metode apa saja yang dilakukan oleh Ustad selaku pembimbing rohani islam di Lembaga Pemasarakatan Kelas II Kabupaten Sinjai ?
6. Materi apa saja yang ustad berikan selaku pembimbing Rohani Islam di Lembaga Pemasarakatan Kelas II Kabupaten Sinjai ?
7. Sejauh ini selama Ustad menjadi pembimbing rohani islam. Apakah dengan adanya Bimbingan Rohani Islam ini dianggap berhasil diterapkan di di Lembaga Pemasarakatan Kelas II Kabupaten Sinjai ? Jika berhasil apa alasannya ?

Wawancara untuk Narapidana Pelaku Kriminal (Narkoba)

1. Selama Bapak mengikuti Proses Bimbingan Rohani islam di Lembaga Pemasarakatan Kelas II Kabupaten Sinjai , Apa yang di rasakan dalam diri Bapak ?
2. Metode yang diajarkan oleh pembimbing rohani Islam, apakah bapak sangat mengerti atau memahami metode yang diajarkan ?
3. Dalam proses pemberian materi , apakah Bapak sangat mudah memahami dan mempelajarinya ?
4. Apakah Bapak merasakan ada perubahan sebelum dan sesudah mengikuti Bimbingan Rohani Islam di Lembaga Pemasarakatan Kelas II Kabupaten Sinjai ? Jelaskan Perubahan apa yang bapak rasakan ?

DAFTAR NAMA – NAMA INFORMAN

No	Nama	Umur	Keterangan
1.	Ustad Yusrin	50 Tahun	Pembimbing Rohani Islam
2.	Ustad Mansur	45 Tahun	Pembimbing Rohani Islam
3.	Ustad Fadli	43 Tahun	Pembimbing Rohani Islam
4.	Akbar	32 Tahun	Narapidana (Narkoba)
5.	Fajri	36 Tahun	Narapidana (Narkoba)
6.	Antong	41 Tahun	Narapidana (Narkoba)
7.	Yusuf	43 Tahun	Narapidana (Narkoba)
8.	Ambo	38 Tahun	Narapidana (Narkoba)
9.	Firman	42 Tahun	Narapidana (Narkoba)
10.	Haris	39 Tahun	Narapidana (Narkoba)
11.	Syukri	31 Tahun	Narapidana (Narkoba)
12.	Muslimin	33 Tahun	Narapidana (Narkoba)



Ket.Wawancara dengan Pembimbing Rohani Islam



Ket.Wawancara Pak Mansur selaku Pembimbing Rohani Islam



Ket.Wawancaradengan Pak FadliSelakuPembingRohani Islam



Ket.WawancaradenganUstadYusrinSelakuPetugasPembimbingRohani Islam



Ket. Wawancara dengan Bapak Wajidi Hasbi selaku Kasubsi Pelayanan Tahanan



Ket. Wawancara dengan Bapak Akbar, selaku Narapidana



Ket.wawancara dengan Bapak Fajri, selaku Narapidana





Ket.wawancaradenganBapakAntongselakuNarapidana







PEMERINTAH PROVINSI SULAWESI SELATAN
DINAS PENANAMAN MODAL DAN PELAYANAN TERPADU SATU PINTU
BIDANG PENYELENGGARAAN PELAYANAN PERIZINAN

Nomor : 19959/S.01/PTSP/2021
Lampiran :
Perihal : Izin Penelitian

Kepada Yth.
Kepala Kanwil Kementerian Hukum
dan HAM Prov. Sulsel

di-
Tempat

Berdasarkan surat Direktur PPs UIN Alauddin Makassar Nomor : B-2052/Un.06/PPs/TL.00.9/08/2021 tanggal 20 Agustus 2021 perihal tersebut diatas, mahasiswa/peneliti dibawah ini:

Nama : **TAMSIL**
Nomor Pokok : 80100219080
Program Studi : **Dirasah Islamiyah**
Pekerjaan/Lembaga : **Mahasiswa(S2)**
Alamat : **Jl. H. M. Yasin Limpo No. 36, Samata Gowa**

Bermaksud untuk melakukan penelitian di daerah/kantor saudara dalam rangka penyusunan Tesis, dengan judul :
" **PENERAPAN BIMBINGAN ROHANI ISLAM TERHADAP NARAPIDANA PELAKU KRIMINAL DI LEMBAGA PEMASYARAKATAN KELAS II B DI KABUPATEN SINJAI** "

Yang akan dilaksanakan dari : **Tgl. 23 Agustus s/d 20 Oktober 2021**

Sehubungan dengan hal tersebut diatas, pada prinsipnya kami *menyetujui* kegiatan dimaksud dengan ketentuan yang tertera di belakang surat izin penelitian.
Dokumen yang ditandatangani secara elektronik dan Surat ini dapat dibuktikan keasliannya dengan menggunakan **barcode**.

Demikian surat izin penelitian ini diberikan agar dipergunakan sebagaimana mestinya.

UNIVERSITAS ISLAM NEGERI

ALA UDDIN
M A K A S S A R

Diterbitkan di Makassar
Pada tanggal : 23 Agustus 2021

A.n. GUBERNUR SULAWESI SELATAN
KEPALA DINAS PENANAMAN MODAL DAN PELAYANAN TERPADU
SATU PINTU PROVINSI SULAWESI SELATAN
Selaku Administrator Pelayanan Perizinan Terpadu

Dr. JAYADI NAS, S.Sos., M.Si

Pangkat : Pembina Tk.I
Nip : 19710501 199803 1 004

Tembusan Yth
1. Direktur PPs UIN Alauddin Makassar di Makassar;
2. *Portinggal*.

SIMAP PTSP 23 08 2021



Jl. Bougenville No.5 Telp. (0411) 441077 Fax. (0411) 448936
Website : <http://simap.sulselprov.go.id> Email : ptsp@sulselprov.go.id
Makassar 90231





Tamsil, S.Sos.,M.Sos lahir di Sinjai, Sulawesi Selatan, pada tanggal 14 Juni 1996 dari pasangan Tamrin dan Sulaeha. Anak kedua dari tiga bersaudara. Mulai memasuki pendidikan formal pada tahun 2003 di SD Negeri 47 Joalampe, Kab. Sinjai. Pendidikan Sekolah Menengah Pertama juga ditempuh di Kabupaten Sinjai di SMP Negeri 1 Sinjai Selatan pada tahun 2009. Kemudian dari tahun 2013 sampai dengan 2015 menempuh pendidikan Sekolah Menengah Atas di SMA Negeri 1 Sinjai Selatan. Setelah itu pada tahun 2013 melanjutkan kuliah strata satu di Sekolah Tinggi Agama Islam Muhammadiyah (STAIM) Sinjai, yang

kini berubah nama menjadi Institut Agama Islam Muhammadiyah (IAIM) Sinjai dengan memilih jurusan Bimbingan Penyuluhan Islam dan selesai pada tahun 2019. Satu tahun kemudian, yaitu awal tahun 2020 melanjutkan pendidikan Magister di Pascasarjana UIN Alauddin Makassar dengan Jurusan Dirasah Islamiyah Konsentrasi Dakwah dan Komunikasi.





KEMENTERIAN HUKUM DAN HAK ASASI MANUSIA RI
KANTOR WILAYAH SULAWESI SELATAN
RUMAH TAHANAN NEGARA KELAS IIB SINJAI
JALAN TEUKU UMAR NO. 03 SINJAI
TELEPON / FAX. 0482-22188
E-mail : sinjairutan@yahoo.co.id

SURAT PERNYATAAN

Nomor : W.23.PAS.19-UM.01.01-437

Yang bertanda tangan di bawah ini :

Nama : ASIS, S.H
NIP : 19800915 200501 1 002
Pangkat/Gol.ruang : Penata Muda TK.1 (III/b)
Jabatan : Kepala Subseksi Pengelolaan Rutan

Dengan ini menyatakan bahwa :

Nama : TAMSIL
Tempat/Tanggal Lahir : Sinjai, 14 Juni 1996
NIM : 80100219080
Program Studi : Dirasah Islamiyah
Fakultas : Da'wah dan Komunikasi (Universitas Islam Negeri Makassar)
Alamat : Desa Ahenangka, Kecamatan Sinjai Selatan

UNIVERSITAS ISLAM NEGERI
ATA-ALIBDIN
MAKASSAR
Yang bersangkutan telah melaksanakan penelitian di Rumah Tahanan Negara Kelas II B Sinjai untuk menyusun skripsi yang berjudul "PENERAPAN BIMBINGAN ROHANI ISLAM TERHADAP NARAPIDANA PELAKU KRIMINAL DI RUMAH-TAHANAN NEGARA KELAS IIB KABUPATEN SINJAI"

Demikian kami disampaikan untuk dipergunakan sebagaimana mestinya dan atas perhatiannya diucapkan banyak terima kasih.



Sinjai, 29 September 2021
Kepala Rutan
Kasubsi Pengelolaan

SINJAI, S.H
NIP. 19800915 200501 1 002