

**RESPONS PEMUDA MUSLIM TERHADAP ISU MODERASI  
BERAGAMA: STUDI KASUS PADA PEMUDA WAHDAH  
ISLAMIYAH DI KELURAHAN ANTANG,  
KEC. MANGGALA, KOTA MAKASSAR**



**SKRIPSI**

Diajukan untuk Memenuhi Salah Satu Syarat untuk Meraih Gelar  
Sarjana Agama (S.Ag) Program Studi Studi Agama-Agama  
pada Fakultas Ushuluddin dan Filsafat  
UIN Alauddin Makassar

Oleh:

**ANGGRA ISRA AL FATHA**

**NIM. 30500119004**

**FAKULTAS USHULUDDIN DAN FILSAFAT**

**UIN ALAUDDIN MAKASSAR**

**2023**

## PERNYATAAN KEASLIAN SKRIPSI

Mahasiswa yang bertanda tangan di bawah ini:

Nama : Anggra Isra Al Fatha

Nim : 30500119004

Tempat/Tgl.Lahir : Makassar/ 14 Oktober 2001

Jurusan/Prodi : Studi Agama Agama

Fakultas : Ushuluddin dan Filsafat

Alamat : Jl. Antang Raya No. 57B

Judul : Respons Pemuda Muslim Terhadap Isu Moderasi Beragama: Studi Kasus Pada Pemuda Wahdah Islamiyah di Kelurahan Antang Kecamatan Manggala Kota Makassar.

Menyatakan dengan sesungguhnya dan penuh kesadaran bahwa skripsi ini benar adalah hasil karya sendiri. Jika di kemudian hari terbukti bahwa ia merupakan duplikat, tiruan, plagiat, atau dibuat oleh orang lain, sebagai atau seluruhnya, maka skripsi dan gelar yang diperoleh karenanya batal demi hukum.



Makassar, 27 Juli 2023

Penyusun

Anggra Isra Al Fatha

## PENGESAHAN SKRIPSI

Skripsi yang berjudul “Repons Pemuda Muslim Terhadap Isu Moderasi Beragama: Studi Kasus pada Pemuda Wahdah Islamiyah di Kelurahan Antang, Kecamatan Manggala, Kota Makassar”, yang disusun oleh Anggra Isra Al Fatha, NIM: 30500119004, mahasiswa Program Studi Studi Agama-Agama pada Fakultas Ushuluddin dan Filsafat UIN Alauddin Makassar, telah diuji dan dipertahankan dalam Sidang Munaqasyah yang diselenggarakan pada hari Senin, tanggal 21 Agustus 2023 M, bertepatan dengan 04 Safar 1445 H, dinyatakan telah dapat diterima sebagai salah satu syarat untuk memperoleh gelar Sarjana Agama (S.Ag) dalam Ilmu Studi Agama-Agama (dengan beberapa perbaikan).

Gowa, 28 Agustus 2023 M  
11 Safar 1445 H

### DEWAN PENGUJI

Ketua	: Dr. Hj. Darmawati H., S.Ag. M.H.I	
Sekretaris	: Syamsul Arif Galib, M.A.	
Munaqisy I	: Dr. Santri Sahar, M.Si.	
Munaqisy II	: Ratnah Rahman, S.Sos, M.Si.	
Pembimbing I	: Dr. Andi Nurbaety, M.A.	
Pembimbing II	: Guruh Ryan Aulia, M.Han.	

Diketahui oleh:  
Dekan Fakultas Ushuluddin dan Filsafat  
UIN Alauddin Makassar,

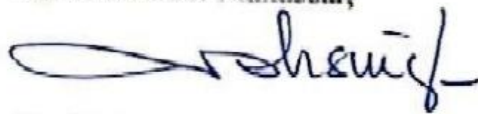

Dr. Muhsin Mahfudz, S.Ag., M.Th.I.  
NIP. 19711125 199703 1 001

## KATA PENGANTAR

بِسْمِ اللَّهِ الرَّحْمَنِ الرَّحِيمِ

Alhamdulillah, segala puji bagi Allah Swt. Yang telah mencurahkan rahmat dan hidayah-Nya kepada seluruh umat manusia. Shalawat dan salam kita panjatkan kepada junjungan Nabiullah Muhammad Saw. Beserta keluarga dan para sahabat serta kepada umatnya yang setia mengikuti petunjuknya hingga akhir zaman, aamiin.

Atas taufik, rahmat dan hidayah-Nya penulis mampu menyelesaikan Skripsi ini sebagai bentuk perjuangan akhir dalam menempuh pendidikan di Jurusan Studi Agama-Agama, Fakultas Ushuluddin dan Filsafat, Universitas Islam Negeri Alauddin Makassar, dengan judul **“Respons Pemuda Muslim Terhadap Isu Moderasi Beragama: Studi Kasus pada Pemuda Wahdah Islamiyah di Kelurahan Antang Kecamatan Manggala Kota Makassar”** sebagai salah satu syarat untuk memperoleh gelar sarjana agama di Universitas Islam Negeri Alauddin Makassar.

Penulis yakin bahwa tentu saja dalam penulisan skripsi ini terdapat kejanggalan-kejanggalan. Namun demikian penulis berharap kepada pembaca untuk turut memperbaiki hingga mencapai kesempurnaan yang diharapkan. Demikian skripsi ini nantinya akan membantu sekadarnya kepada almamater Universitas Islam Negeri Alauddin Makassar dan khususnya kepada seluruh masyarakat pada umumnya.

Segala kendala dan hambatan tentu saja berdatangan dalam penyelesaian skripsi ini, akan tetapi dengan keyakinan dan tekad serta motivasi dari pihak lain yang dengan ikhlas membantu penyusun hingga skripsi ini terselesaikan. Dengan demikian penulis mengucapkan banyak terimakasih kepada Ibu saya yang bernama Hapsah, dan yang telah terlibat dalam perkuliahan terutama kepada:

1. Prof. Drs. Hamdan Juhannis M. A, Ph. D selaku Rektor UIN Alauddin Makassar, Prof. Dr. Mardan, M. Ag, selaku Wakil Rektor I, Prof. Dr.

Wahyudin, M. Hum, selaku Wakil Rektor II, Prof. Dr. Darussalam, M. Ag, selaku Wakil Rektor III, dan Dr. H. Kamaluddin Abunawas, M. Ag, selaku Rektor IV UIN Alauddin Makassar.

2. Dr. Muhsin Mahfudz, M.Th. I. selaku Dekan Fakultas Ushuluddin dan Filsafat, Dr. Hj. Rahmi Damis, M.HI, selaku Wakil Dekan II, dan Dr. Abdullah Thalib, M.Ag, selaku Wakil Dekan III, atas kesempatan serta fasilitas yang diberikan kepada kami selama proses perkuliahan.
3. Ketua Prodi Studi Agama-Agama dan Sekertaris Prodi Studi Agama-Agama yang selalu baik dan dengan menjadi orang tua terbaik kami dalam kampus Ibu Sitti Syakirah Abunawas, M.Th.I dan Bapak Syamsul Arif Ghalib., M.A.
4. Ibu Dr. Andi Nurbaety, Ma. selaku Dosen Pembimng I, serta Bapak Guruh Ryan Aulia, M.Han., selaku pembimbing II yang telah meluangkan waktu dan tenaganya dalam memberikan bimbingan terbaik dan semangat kepada penulis dalam menyelesaikan skripsi.
5. Bapak Dr. Santri Sahar, M.Si. selaku Dosen Penguji I, serta Ibu Ratna Rahman, S.Sos., M.Si. selaku penguji II yang telah meluangkan waktu dan tenaganya dalam menguji dan memberikan pembelajaran terkait pembuatan skripsi.
6. Bapak dan Ibu Dosen Faktultas Ushuluddin dan Filsafat Universitas Islam Negeri Alauddin Makassar terkhusus Prodi Studi Agama-Agama yang memberikan pengetahuan baru pada penulis.
7. Teman seperjuangan saya khususnya Andi Indah, Syahrul Ramadhan, Muh. Syahrul Syam, Muh. Rajadil Arsy dan seluruh keluarga besar Generous dan rekan-rekan Garis Merah yang membersamai langkah saya.
8. Seluruh kakak tingkat saya terkhusus kak Imran Fajar, kak Husnul Latifah, kak Dandi Aryanto serta Semua pihak yang tidak dapat saya sebutkan satu persatu.

Saya mengucapkan banyak kata maaf atas segala kesalahan yang telah saya lakukan baik yang disengaja maupun tidak. Penulis menyadari bahwa skripsi

ini masih sangat jauh dari kesempurnaan. Oleh karena itu, kritik dan saran yang membangun dari pembaca sangat penulis harapkan demi perbaikan dan kebaikan karya ilmiah selanjutnya. Penulis berharap semoga skripsi ini dapat bermanfaat bagi yang membaca terutama dan bagi peneliti selanjutnya.

*Wassalamu Alaikum Wr.Wb*

Gowa, 14 Juni 2023

Penulis

Anggra Isra Al Fatha

NIM: 30500119004



## DAFTAR ISI

HALAMAN SAMBUL .....	i
PERNYATAAN KEASLIAN SKRIPSI .....	ii
PENGESAHAN SKRIPSI .....	iii
KATA PENGANTAR .....	iv
DAFTAR ISI .....	vii
PEDOMAN TRANSLITERASI .....	ix
ABSTRAK .....	xv
<b>BAB I PENDAHULUAN .....</b>	<b>1</b>
A. Latar Belakang Masalah .....	1
B. Fokus Penelitian dan Deskripsi Fokus .....	5
C. Rumusan Masalah .....	8
D. Tujuan dan Manfaat Penelitian .....	9
E. Tinjauan Pustaka .....	10
<b>BAB II TINJAUAN TEORETIS .....</b>	<b>14</b>
A. Pemuda .....	14
B. Moderasi Beragama .....	16
C. Wahdah Islamiyah .....	20
D. Teori Fenomenologi Alfred Schutz .....	23
<b>BAB III METODE PENELITIAN .....</b>	<b>26</b>
A. Jenis Penelitian .....	26
B. Lokasi Penelitian .....	27
C. Pendekatan Penelitian .....	27
D. Sumber Data .....	28
E. Metode Pengumpulan Data .....	28
F. Instrumen Penelitian .....	29
G. Informan Penelitian .....	29
H. Teknik Pengelolaan dan Analisis Data .....	31

<b>BAB IV HASIL PENELITIAN DAN PEMBAHASAN .....</b>	<b>32</b>
A. Gambaran Umum Lokasi Penelitian dan Wahdah Islamiyah .....	32
B. Pemahaman Pemuda Wahdah Islamiyah Mengenai Konsep Moderasi Beragama .....	45
C. Aktivitas Pemuda Wahdah Islamiyah Dalam Menghadapi Isu Moderasi Beragama .....	57
D. Refleksi Teori Atas Realita Penelitian.....	65
<b>BAB V PENUTUP.....</b>	<b>67</b>
A. Kesimpulan.....	67
B. Implikasi Penelitian.....	68
<b>DAFTAR PUSTAKA</b>	
<b>LAMPIRAN-LAMPIRAN</b>	
A. SK Pembimbing	
B. SK Penguji	
C. Surat Izin Penelitian dari Akademik	
D. Data Informan	
E. Dokumentasi	
<b>RIWAYAT HIDUP</b>	





## PEDOMAN TRANSLITERASI

### A. *Transliterasi Arab-Latin*

Daftar huruf Bahasa Arab dan transliterasi ke dalam huruf Latin dapat dilihat pada Konsonan

#### 1. Konsonan

Huruf Arab	Nama	Huruf Latin	Nama
ا	Alif	tidak dilambangkan	tidak dilambangkan
ب	Ba	B	Be
ت	Ta	T	Te
ث	Tsa	ṡ	es (dengan titik di atas)
ج	Jim	J	Je
ح	Ha	H	ha (dengan titik dibawah)
خ	Kha	Kh	ka dan ha
د	Dal	D	De
ذ	Zal	Z	zet (dengan titik di atas)
ر	Ra	R	Er
ز	Za	Z	Zet
س	Sin	S	Es
ش	Syin	Sy	es dan ye
ص	Shad	Ṣ	es (dengan titik di bawah)
ض	Dhad	Ḍ	de (dengan titik di bawah)
ط	Tha	Ṭ	te (dengan titik di bawah)
ظ	Dza	Ẓ	zet (dengan titik di bawah)
ع	'ain	'	apostrof terbaik

غ	Gain	G	Eg
ف	Fa	F	Ef
ق	Qaf	Q	Qi
ك	Kaf	K	Ka
ل	Lam	L	Ei
م	Mim	M	Em
ن	Nun	N	En
و	Wawu	W	We
ه	Ha	H	Ha
أ	Hamzah	'	Apostrof
ي	ya'	Y	Ye

Hamzah (ء) yang terletak di awal kata mengikuti vokalnya tanpa diberi tanda apapun. Jika ia terletak di tengah atau akhir, maka ditulis dengan tanda (,).

## 2. Vokal

Vokal bahasa Arab, seperti vokal bahasa Indonesia, terdiri dari atas vokal tunggal atau monoftong dan vokal rangkap atau diftong.

Vokal tunggal bahasa Arab yang lambangnya berupa tanda atau harakat, transliterasinya sebagai berikut:

Tanda	Nama	Huruf Latin	Nama
َ	<i>Fathah</i>	A	A
ِ	<i>Kasrah</i>	I	I
ُ	<i>Dammah</i>	U	U

Vokal rangkap bahasa Arab yang lambangnya berupa gabungan antara harakat dan huruf, transliterasinya berupa gabungan huruf, yaitu:

Tanda	Nama	Huruf Latin	Nama
َ / ي	fathah dan ya	Ai	a dan i
َ / و	fathah dan wau	Au	a dan u

Contoh:

كَيْفَ : *kaifa*

هَوْل : *hauḷa*

### 3. Maddah

Maddah atau vokal panjang yang lambangnya berupa harakat dan huruf transliterasinya berupa huruf dan tanda, yaitu:

Harakat dan Huruf	Nama	Huruf dan Tanda	Nama
اَ, آ, اِي	<i>fathah dan alif</i> atau <i>ya</i>	A	a dan garis di atas
اِ, اِي	<i>kasrah dan ya</i>	I	i dan garis di atas
اُ, اِي	<i>dammah dan wau</i>	U	u dan garis di atas

Contoh:

مَات : *māta*

رَمَى : *ramā*

قِيلَ : *qīla*

### 4. Tā' marbū'ah

Transliterasi untuk *ta marbutah* ada dua, yaitu: *ta marbutah* yang hidup atau mendapat harkat *fathah kasrah* dan *dammah*, yang transliterasinya adalah (t), sedangkan *ta marbutah* yang mati atau mendapat harkat sukun transliterasinya adalah (h).

Kalau pada kata yang berakhir dengan *ta marbutah* diikuti oleh kata yang menggunakan kata sandang al- serta bacaan kedua kata itu terpisah, maka *ta marbutah* itu transliterasinya dengan (h).

Contoh:

رَوْضَةُ الْأَطْفَالِ : *raudah al-atfāl*

الْمَدِينَةُ الْفَائِلَةُ : *al-madīnah al-fādilah*

### 5. Syaddah (Tasydid)

*Syaddah* atau *tasydid* yang dalam sistem tulisan Arab dilambangkan dengan sebuah tanda *tasyid* (◌◌), dalam transliterasinya ini dilambangkan dengan perulangan huruf (konsonan ganda) yang diberi tanda *syaddah*.

Contoh:

رَبَّنَا : *rabbanā*

نَجَّيْنَا : *najjainā*

نُعْمٌ : *al-haqq*

Jika huruf ي ber-*tasydid* di akhir sebuah kata dan didahului oleh huruf *kasrah* (ي), maka a ditransliterasikan seperti huruf *maddah* (ī).

Contoh:

عَلِيٍّ : 'Alī (bukan 'Aliyy atau 'Aly)

عَرَبِيٍّ : 'Arabī (bukan 'Arabiyy atau 'Araby)

## 6. Kata Sandang

Kata sandang dalam sistem tulisan Arab dilambangkan dengan huruf لا (*alif lam ma'arifah*). Dalam pedoman transliterasi ini, kata sandang ditransliterasi seperti biasa, al-, baik ketika ia diikuti oleh huruf syamsiah maupun huruf qamariah. Kata sandang tidak mengikuti bunyi huruf langsung yang mengikutinya. Dari kata sandang ditulis terpisah dari kata yang mengikutinya dan dihubungkan dengan garis mendatar (-).

Contoh:

الشَّمْسُ : *al-syamsu* (bukan asy-syamsu)

الزَّلْزَلَةُ : *al-zalزالah* (*al-zalزالah*)

الْفَلْسَفَةُ : *al-falsafah*

## 7. Hamzah

Aturan transliterasi huruf hamzah menjadi apostrop (') hanya berlaku bagi hamzah yang terletak ditengah dan akhir kata. Namun, bila hamzah terletak di awal kata, ia tidak dilambangkan, karena dalam tulisan Arab ia berupa alif.

Contoh :

تَأْمُرُونَ :*ta'muruna*

النَّوْغُ :*al-nau'*

سَيِّئٌ :*syai'un*

## 8. Penulisan Kata Arab yang Lazim digunakan dalam Bahasa Indonesia

Kata, istilah atau kalimat Arab yang ditransliterasi adalah kata, istilah atau kalimat yang sudah lazim dan menjadi bagian dari perbendaharaan bahasa Indonesia, atau sudah sering ditulis dalam tulisan bahasa Indonesia, tidak lagi ditulis menurut cara transliterasi di atas. Misalnya kata *Al-Qur'an* (dari al-Qur'an), *sunnah*, khusus dan umum. Namun, bila kata-kata tersebut menjadi bagian dari satu rangkaian teks Arab, maka mereka harus ditransliterasi secara utuh.

Contoh:

*Fī Zilāl al-Qur'ān*

*Al-Sunnah qabl al-tadwīn*

## 9. Lafaz al-Jalalah (الله)

Kata “Allah” yang didahului partikel seperti huruf *jarr* dan huruf lainnya atau berkedudukan sebagai *mudaf ilaih* (frase nominal), ditransliterasi tanpa huruf hamzah.

Contoh:

دِينُ اللَّهِ بِاللَّهِ *dīnullāh billāh*

Adapun *ta marbutah* di akhir kata yang disandarkan kepada *lafz a-ijalalah*, ditransliterasi dengan huruf [t].

Contoh:

هُمْ فِي رَحْمَةِ اللَّهِ *hum fī rahmatillāh*

## 10. Huruf Kapital

Walau sistem tulisan Arab tidak mengenal huruf kapital (*All caps*), dalam transliterasinya huruf-huruf tersebut dikenal ketentuan tentang penggunaan huruf

kapital berdasarkan pedoman ejaan bahasa Indonesia yang berlaku (EYD). Huruf kapital misalnya, digunakan untuk menuliskan huruf awal nama dari (orang, tempat, bulan) dan huruf pertama pada permulaan kalimat. Bila nama dari didahului oleh kata sandang (al-), maka yang ditulis dengan huruf kapital tetap huruf awal nama diri tersebut, bukan huruf awal kata sandangnya. Jika terletak pada awal kalimat, maka huruf A dari kata sandang tersebut menggunakan huruf kapital (AL-). Ketentuan yang sama juga berlaku untuk huruf awal dari judul referensi yang didahului oleh kata sandang al-, baik ketika ia ditulis dalam teks maupun dalam catatan rujukan (CK, DP, dan, DR).

### **B. Daftar Singkatan**

Beberapa singkatan yang dilakukan adalah sebagai berikut:

SWT	= <i>Subhānahū wa ta,,ālā</i>
SAW	= <i>Sallallāhu ‘alaihi wa sallam</i>
a.s.	= <i>‘alaihi al-salām</i>
H	= Hijrah
r.a	= <i>Radiallahu ‘anhu</i>
M	= Masehi
SM	= Sebelum Masehi
l.	= Lahir tahun (untuk orang yang masih hidup saja)
w.	= Wafat tahun
QS .../...:4	= QS al-Baqarah/2:4 atau QS AliImrān/3:4
HR	= Hadis Riwayat

## ABSTRAK

**Nama Penyusun : Anggra Isra Al Fatha**  
**NIM : 30500119004**  
**Judul Skripsi : Respons Pemuda Muslim Terhadap Isu Moderasi Beragama: Studi Kasus pada Pemuda Wahdah Islamiyah di Kelurahan Antang Kecamatan Manggala Kota Makassar.**

---

Skripsi ini membahas tentang respons pemuda Wahdah Islamiyah mengenai isu moderasi beragama di Kelurahan Antang Kecamatan Manggala Kota Makassar. Pokok permasalahannya adalah 1) Bagaimana pemahaman pemuda Wahdah Islamiyah mengenai konsep moderasi beragama dan 2) Bagaimana aktivitas pemuda Wahdah Islamiyah dalam menghadapi isu moderasi beragama.

Jenis penelitian ini menggunakan penelitian kualitatif deskriptif dengan menggunakan dua pendekatan yakni fenomenologis dan teologis. Adapun teknik pengumpulan data yaitu observasi, wawancara, dan dokumentasi. Pengelolaan data dilakukan dengan mereduksi data, penyajian data, verifikasi dan penyimpulan data.

Hasil penelitian ini menunjukkan bahwa 1) Pemahaman pemuda Wahdah Islamiyah mengenai moderasi beragama adalah sikap yang selalu berada di tengah-tengah, tidak radikal dan tidak juga liberal yang selalu menjunjung tinggi keadilan dan keseimbangan dengan menjalani empat indikator moderasi beragama yakni komitmen kebangsaan, toleransi, anti radikalisme dan akomodatif budaya lokal. 2) Aktivitas pemuda Wahdah Islamiyah dalam menghadapi isu moderasi beragama dapat dilihat sesuai dengan empat indikator moderasi beragama yaitu aktivitas tentang komitmen kebangsaan seperti mengikuti undang-undang negara Indonesia, aktivitas tentang toleransi seperti memberikan hak penganut agama lain untuk menjalani ibadah sesuai yang mereka yakini, aktivitas mengenai anti radikalisme seperti melakukan dialog perdamaian dan menghindari diskriminasi yang terakhir aktivitas mengenai akomodatif budaya lokal dapat dilihat dengan penerimaan budaya lokal yang ada dan menghormatinya.

Implikasi dari penelitian ini mengharapkan pemuda Wahdah Islamiyah tetap menjalankan dakwah yang sesuai ajaran Rasulullah Saw, menghindari paham radikal dan sikap diskriminasi, selalu terbuka dengan penganut Agama lain, serta tetap menuntut ilmu sedalam-dalamnya.

## BAB I

### PENDAHULUAN

#### A. Latar Belakang Masalah

Negara Indonesia adalah negara yang memiliki keragaman etnis, kultur, agama, ras yang mewarnai kehidupan berbangsa dan bernegara dalam bingkai Negara Kesatuan Republik Indonesia. Keragaman inilah maka Indonesia menjadi Negara yang berbeda kekhasannya, dan tidak terdapat pada bangsa lain di dunia.<sup>1</sup> Keragaman dapat menjadi “*Intergrating force*” yang mengikat kemasyarakatan namun dapat menjadi penyebab terjadinya benturan antar budaya, ras, etnik, agama dan antar nilai-nilai hidup. Seperti dalam QS. Al-Hujurat: 13.

يَأَيُّهَا النَّاسُ إِنَّا خَلَقْنَاكُمْ مِنْ ذَكَرٍ وَأُنْثَىٰ وَجَعَلْنَاكُمْ شُعُوبًا وَقَبَائِلَ لِتَعَارَفُوا إِنَّ أَكْرَمَكُمْ عِنْدَ اللَّهِ أَتَقْوَاهُ إِنَّ اللَّهَ عَلِيمٌ خَبِيرٌ ﴿١٣﴾

Terjemahnya:

“Hai manusia, Sesungguhnya Kami menciptakan kamu dari seorang laki-laki dan seorang perempuan dan menjadikan kamu berbangsa - bangsa dan bersuku-suku supaya kamu saling kenal-mengenal. Sesungguhnya orang yang paling mulia diantara kamu disisi Allah ialah orang yang paling taqwa diantara kamu. Sesungguhnya Allah Maha mengetahui lagi Maha Mengenal.”<sup>2</sup>

Keragaman tersebut secara positif dapat memperkaya nilai budaya Indonesia. Tetapi, apabila tidak dikelola dengan baik maka akan menyebabkan konflik.

Konflik merupakan gejala sosial yang hadir dalam kehidupan sosial, sehingga konflik bersifat inheren yang artinya konflik akan senantiasa ada dalam

---

<sup>1</sup>Suimi Fales & Iwan Romadhan Sitorus “Moderasi Beragama: Wacana dan Implementasi Dalam Kehidupan Berbangsa dan Bernegara Di Indonesia” *Manthiq* 7 No. 2(2022): h.222.

<sup>2</sup>Kementrian Agama Republik Indonesia, *Mushaf Al-Quran Terjemah* (Jakarta: Wali, 2013), h. 259.



setiap ruang dan waktu, dimana saja dan kapan saja.<sup>3</sup> Munculnya konflik di Indonesia belakangan ini menunjukkan bahwa terjadinya konflik bisa dari beberapa faktor seperti politik, ekonomi, kultur dan lain sebagainya. sehingga penting untuk memahami bagaimana kita melihat konflik dengan cara berbeda. Selain itu, pemicu konflik lainnya karena adanya kepentingan suatu organisasi tertentu.

Organisasi adalah suatu tempat atau wadah orang-orang berkumpul secara sistematis, terarah, terkendali, terencana serta rasional untuk menggunakan sumber daya yang baik secara efektif dan efisien. Dalam kehidupan masyarakat, organisasi memiliki keberagaman dari organisasi politik, sosial, budaya hingga agama.<sup>4</sup> Organisasi biasanya berbeda atau berafiliasi pada paham ideologi tertentu yang tidak jarang perbedaan tersebut menyebabkan mereka saling bertentangan. Apalagi jika organisasi tersebut menganut paham keagamaan yang ekstrem atau radikal.

Radikalisme dikatakan cenderung fanatik kepada satu pendapat serta menegaskan pendapat orang lain, tidak dialogis dan harfiah dalam memahami teks agama tanpa mempertimbangkan tujuan esensial syariat. Radikalisme merupakan Paham yang berupaya melakukan perubahan dan pembaharuan sosial dan politik dengan cara kekerasan.<sup>5</sup> Radikalisme menjadikan penganutnya bersikap eksklusif. Mereka sering diidentikkan dengan kekerasan, baik kekerasan verbal seperti

---

<sup>3</sup> Dr. Marsudi Utoyo, S.h., M.h “Akar Masalah Konflik Keagamaan di Indonesia” *Lex Librum* 3 No.1(2016): h.367

<sup>4</sup> Ilham Fatulloh Skripsi “Peran Organisasi Dalam Menjaga Kerukunan Antar Umat Berama (Studi Pada Pengurus Cabang Nahdatul Ulama Kabupaten Pringsewu”, *Skripsi* (Lampung: Fak. Ushuluddin Dan Studi Agama Uin Raden Intan Lampung,2022), h.1.

<sup>5</sup> Nurlaila “Radikalisme di Kalangan Terdidik”, *Pendidikan Islam* 1 No. 2 (2018): hal.268.

ucapan diskriminasi kepada kelompok atau organisasi lain yang berbeda dengannya serta kekerasan fisik seperti melukai atau merusak fasilitas dan orang-orang yang tidak sejalan dengan pemikirannya. Sikap ini dapat menimbulkan perasaan saling curiga dan benci antar kelompok keagamaan sehingga tidak boleh ditampilkan atau digaungkan di negara Indonesia yang beragam.

Mengatasi problematika di atas, pemerintah Indonesia tengah gencar-gencarnya mengkampanyekan konsep Moderasi Beragama. Konsep tersebut menitikberatkan pada keadilan dan keseimbangan dalam beragama atau menghindari ekstremisme. Moderasi Beragama harus dipahami sebagai sikap beragama yang seimbang antara pengalaman Agama tersendiri *Eksklusif* dan penghormatan terhadap praktik beragama orang lain *Inklusif*.<sup>6</sup> Faham ini sangat cocok di terapkan di negara Indonesia yang multikultural dan seharusnya dijadikan pedoman dalam menjalankan organisasi keagamaan.

Gerakan Islam biasanya muncul dalam bentuk komunitas, salah satunya komunitas Wahdah Islamiyah. Wahdah Islamiyah adalah salah satu organisasi keagamaan yang berkembang atau yang berpusat di wilayah Timur Indonesia tepatnya di kota Makassar, Sulawesi Selatan. Dalam perkembangannya, sejak resmi menjadi ormas pada tahun 2002 sampai sekarang ini. Nama awal dari Organisasi Wahdah Islamiyah adalah YFM (Yayasan Fathul Mu'in) yang kemudian dalam musyawarah terpadu yang diadakan di Malino untuk berganti nama menjadi YWI (Yayasan Wahdah Islamiyah).<sup>7</sup> Wahdah Islamiyah telah melebarkan sayapnya ke

---

<sup>6</sup> Edy Sutrisno "Aktualisasi Moderasi Beragama di Lembaga Pendidikan" *Bimas Islam* 12 No.1(2019): h.330.

<sup>7</sup> Syarifuddin Jurdi "Sejarah Wahdah Islamiyah Sebuah Geliat Omas Islam di Era Transisi" *Kreasi Wacana* (2007): h.122.

seluruh wilayah Indonesia. Bahkan setiap Provinsi di Indonesia telah berdiri cabang dari organisasi ini. Selain kegiatan dakwah, organisasi ini memiliki berbagai kegiatan dalam setiap aspek sosial di masyarakat, misalnya kegiatan-kegiatan di bidang Pendidikan, Kesehatan, ekonomi serta pembinaan generasi muda.

Kegiatan Wahdah Islamiyah, seperti kegiatan dakwah dan kegiatan sosial. Pembinaan generasi muda terkhusus Pemuda Wahdah Islamiyah di Kel. Antang Kec. Manggala yang menjadi pusat dakwah dan pergerakan Wahdah Islamiyah mengalami dampak positif, dengan membangun sekolah-sekolah Islam Terpadu dari level Sekolah dasar sampai pada jenjang perguruan tinggi.<sup>8</sup> Dari sekolah-sekolah inilah para siswa dan generasi muda ditanamkan pedoman gerakan yang nantinya generasi tersebut menjadi penerus sayap-sayap dakwah Wahdah Islamiyah. Hal tersebut juga menjadi dampak positif bagi masyarakat di Kel. Antang Kec. Manggala dengan menghadiri majelis ilmu yang di buat oleh pemuda Wahdah Islamiyah.

Pemuda Wahdah Islamiyah dalam menjalankan kegiatan-kegiatan sosial banyak pula masyarakat yang salah memahami organisasi ini dengan menganggap Wahdah Islamiyah sebagai ormas Islam yang sangat radikal dan intoleran. Akan tetapi faktanya Wahdah Islamiyah tekhusus pemuda WI di Kelurahan Antang Kecamatan Manggala bisa hidup berdampingan dengan masyarakat yang tidak seiman dengan mereka dan bahkan pemuda Wahdah Islamiyah banyak melakukan kegiatan sosial yang bukan hanya untuk masyarakat Muslim saja akan tetapi

---

<sup>8</sup> Muhammad Saleh Tajuddin, "Pemikiran dan Gerakan Politik Organisasi Wahdah Islamiyah(WI) di Sulawesi Selatan" *Al-fiqr* Vol.17 No.1 (2013): h.227.

kegiatan kegiatan sosial yang mencakup seluruh elemen masyarakat di Kelurahan Antang.

Penelitian ini bertujuan untuk mengetahui bagaimana respons pemuda Wahdah Islamiyah mengenai moderasi beragama yang sebagaimana pemerintah sosialisasikan kepada masyarakat serta faktor yang mempengaruhi persepsi mereka dalam memahami gagasan tersebut. Alasan tersebut memicu penulis untuk melakukan penelitian dengan judul “Respons Pemuda Muslim Terhadap Isu Moderasi Beragama: Studi Kasus Pada Pemuda Wahdah Islamiyah Di Kel. Antang, Kec. Manggala, Kota Makassar.

## ***B. Fokus Penelitian dan Deskripsi Fokus***

### **1. Fokus Penelitian**

Topik yang menjadi fokus penelitian ini adalah “ Respons Pemuda Muslim Terhadap Isu Moderasi Moderasi Beragama: Studi Kasus pada Pemuda Wahdah Islamiyah di Kel. Antang, Kec. Manggala, Kota Makassar.” Penelitian ini berupaya mengorek informasi mengenai respon beberapa pemuda Wahdah Islamiyah tentang paham atau isu moderasi beragama di Kelurahan Antang.

### **2. Deskripsi Fokus**

Deskripsi fokus yang akan penulis jabarkan di bawah ini secara sistematis agar pembaca dapat memahami penelitian ini dengan cermat dan mengantisipasi adanya kesalahan dan kekeliruan pada penulis sendiri dalam melaksanakan penelitian. Istilah-istilah tersebut adalah:

#### **A. Respons**

Respons merupakan reaksi seseorang terhadap sesuatu, secara umum terdapat tiga faktor yang mempengaruhi respon seseorang, yaitu *Pertama*, Orang yang bersangkutan melihat dan berusaha memberikan interpretasi tentang apa yang dilihatnya, *Kedua*, Sasaran dari respon tersebut berupa orang, benda atau peristiwa. Sifat-sifat dari sasaran itu biasanya berpengaruh terhadap respon orang yang melihatnya, *Ketiga*, Faktor situasi, situasi juga merupakan faktor yang turut berperan dalam pembentukan tanggapan seseorang.<sup>9</sup> Respons berarti reaksi atas yang terjadi disekitar baik berupa orang, benda atau peristiwa, dan yang menjadi fokus pembahasan peneliti kali ini adalah untuk mengetahui bagaimana respons pemuda Wahdah Islamiyah Ketika mendengar isu tentang moderasi beragama yang menjadi peran utama dalam pembahasan yang penulis buat dalam penelitian kali ini.

## B. Pemuda

Pemuda adalah individu yang sedang mengalami perkembangan fisik dan emosional, Sehingga pemuda merupakan sumber daya manusia baik saat ini maupun masa yang akan datang.<sup>10</sup> Batasan umur menurut PBB biasanya mencakup usia 15-24 tahun akan tetapi peraturan yang ada di Indonesia menurut UU No. 40 Tahun 2009, pasal 1 ayat 1 mengatakan “Pemuda adalah warga negara Indonesia yang memasuki priode penting pertumbuhan dan perkembangan yang berusia 16 sampai 30 tahun.” Sesuai peraturan perundang-undangan yang berlaku di Indonesia maka penulis memilih pemuda 16-30 tahun menjadi informan

---

<sup>9</sup> Matthew H. Olson Dan B.R Hargenhan, “*Pengantar Teori-Teori Kepribadian*” (Yogyakarta: Pustaka Pelajar, 2013): h.523.

<sup>10</sup> Peran Pemuda Politik “Dinamika Pergerakan Pemuda Sejak Sumpah Pemuda 1928 Sampai Kini” *Jurnal Edisi Pertama*(2009), h.2.

penelitian. Walaupun pembahasan tentang pemuda memiliki cakupan yang sangat luas akan tetapi yang menjadi fokus pembahasan peneliti adalah pemuda Wahdah Islamiyah di Kel. Antang Kec. Manggala Kota Makassar.

### C. Moderasi Beragama

Moderasi diambil dari kata *Moderatio* yang berasal dari Bahasa Latin yang berarti tidak berlebihan dan tidak kekurangan. Sering kali dalam Bahasa Inggris adalah *Moderation* untuk menggantikan *Average* (rata-rata), *standard* (baku), *core* (inti), *non-aligned* (tidak berpihak).<sup>11</sup> Sedangkan dalam Kamus Besar Bahasa Indonesia (KBBI) terdapat dua definisi moderasi beragama, yakni: *pertama* (pengurangan kekerasan), *kedua* (penghindaran keekstreman).<sup>12</sup> Selain itu, Moderasi Beragama juga memiliki Empat poin indikator *Pertama*, Komitmen Kebangsaan *Kedua*, Toleransi *Ketiga*, Anti kekerasan *Keempat*, Penerimaan terhadap tradisi. Walaupun pembahasan tentang konsep Moderasi Beragama memiliki cakupan pembahasan yang sangat luas, akan tetapi penulis hanya memusatkan pembahasan tentang bagaimana respons pemuda muslim Wahdah Islamiyah terhadap isu Moderasi Beragama yang berlokasi di Kel. Antang Kec. Manggala Kota Makassar.

### D. Wahdah Islamiyah

Wahdah Islamiyah adalah salah satu ormas Islam yang menjadikan Ahlussunnah Wal Jamaah sebagai manhaj dan dasar ajaran aqidah Islam.<sup>13</sup>

<sup>11</sup> Badan Litbang dan Diklat Kementerian Agama RI, Moderasi Beragama, dengan prolog oleh Lukman Hakim Saifuddin (Cet. 1; Jakarta: Kemenag RI, 2019), h.15

<sup>12</sup> Perpustakaan Nasional: Katalog Dalam Terbitan (KDT), Ensiklopedia Al-Qur'an: Kajian Kosakata (Jakarta: Lentera Hati, 2007), h.1035

<sup>13</sup> Saat," Wahdah Islamiyah dalam Pembinaan Islam di Kecamatan Baraka Kabupaten Enrekang", *Skripsi* (Makassar: Fak.Adab dan Humaniora Uin Alauddin,2020), h.3.

Organisasi ini bergerak di bidang dakwah, pendidikan, kesehatan dan lingkungan hidup dengan membangun beberapa fasilitas umum seperti layanan kesehatan, sekolah-sekolah, dan ruang-ruang dakwah yang lainnya. Wahdah Islamiyah merupakan organisasi lokal yang berkembang dari dinamika ideologi atau politik tentang asas tunggal Pancasila.<sup>14</sup> Pemerintah Orde baru sekitar tahun 1985, memberikan peraturan terhadap Organisasi-organisasi yang ada di Indonesia untuk menjadikan Pancasila sebagai asas tunggal dan hal tersebut mendapat respons dari Sebagian pemuda Muhammadiyah yang nantinya menjadi cikal bakal organisasi Wahdah Islamiyah yang menjadi titik fokus penelitian penulis adalah Pemuda Wahdah Islamiyah di Kel. Antang, Kec. Manggala, Kota Makassar.

### ***C. Rumusan Masalah***

Berdasarkan latar belakang masalah yang telah di paparkan di atas, maka rumusan masalah penelitian ini antara lain:

1. Bagaimana pemahaman pemuda Wahdah Islamiyah mengenai konsep moderasi beragama?
2. Bagaimana aktivitas pemuda Wahdah Islamiyah dalam menghadapi isu moderasi beragama?

### ***D. Tujuan dan Manfaat Penelitian***

#### **1. Tujuan Penelitian**

Berdasarkan rumusan masalah yang telah dipaparkan di atas, maka tujuan dari penelitian ini antara lain:

---

<sup>14</sup> Armi Gustina, "Peran Organisasi Wahdah Islamiyah Dalam Menyebarkan Dakwah Kepada Muslimah di Kota Banda Aceh", *Skripsi* (Banda Aceh: Fak.Dakwah dan Komunikasi Uin Ar-raniry,2020), h.30.

- a. Untuk mengetahui pemahaman pemuda Wahdah Islamiyah mengenai konsep moderasi beragama.
- b. Untuk memahami aktivitas pemuda Wahdah Islamiyah dalam menghadapi isu moderasi beragama.

## **2. Manfaat Penelitian**

Manfaat yang ingin dicapai dalam penelitian ini adalah:

- a. Manfaat Teoritis
  - 1) Penelitian ini bermanfaat bagi pengembangan teori mengenai konsep moderasi beragama di kalangan pemuda.
  - 2) Penelitian ini menjadi salah satu pengisi atau pelengkap penelitian terdahulu yang membahas hal serupa.
- b. Manfaat Praktis
  - 1) Hasil dari penelitian ini bisa menjadi bahan rujukan perbandingan untuk peneliti yang berminat pada permasalahan yang terkait.
  - 2) Penelitian ini juga memiliki manfaat sebagai bahan renungan bagi pemuda dalam memahami isu moderasi beragama.
  - 3) Penelitian ini bisa menjadi sumbangan ilmu pengetahuan yang mengedukasi masyarakat dalam memahami konsep moderasi beragama.

### ***E. Tinjauan Pustaka***

Tinjauan Pustaka atau kajian Pustaka adalah salah satu tahapan yang dilakukan penulis dalam penyelesaian suatu penelitian, sebab tinjauan pustaka dapat membantu penulis dalam mencari informasi dan juga mengumpulkan data



atau tulisan yang berkaitan dengan judul penelitian yang dilakukan sebagai bahan untuk membandingkan agar data yang di teliti dapat lebih jelas dan relevan.<sup>15</sup>

Penelitian tentang moderasi beragama sudah banyak yang melakukan penelitian ini sebelumnya, akan tetapi penelitian terdahulu pastinya berbeda dengan penelitian ini Baik dari segi objek, subjek, maupun lokasi penelitian. Beberapa data atau tulisan yang berkaitan dengan judul yang diajukan penulis adalah sebagai berikut:

*Pertama*, artikel jurnal yang ditulis oleh Agus Akhmadi.<sup>16</sup> Yang mengandung materi tentang keberagaman bangsa Indonesia. Keragaman tersebut mencakup perbedaan budaya, agama, ras, Bahasa, suku, tradisi dan sebagainya. dengan kehidupan yang multikultural tersebut masyarakat Indonesia harusnya memerlukan kesadaran multibudaya yang menghargai perbedaan dan mengakui keberadaan pihak lain, menghargai pendapat orang lain, dan berinteraksi dengan siapa pun dengan damai dan tidak memaksakan kehendak kepada orang lain dengan cara kekerasan.

Persamaan penelitian tersebut dengan penelitian yang penulis angkat adalah dimana kedua penelitian ini membahas tentang moderasi beragama akan tetapi yang membedakan penelitian penulis dengan penelitian yang di buat oleh Agus Akhmadi terletak pada objek penelitian. Dimana penulis menitik beratkan pembahasan pada respons pemuda Wahdah Islamiyah terhadap isu moderasi

---

<sup>15</sup> <http://studocu.com/id/document/universitas-bengkulu/metodologi-penelitian/makalah-tinjauan-pustaka/48662126>, Pada Tanggal 25 Mei 2023, Jam 23.00

<sup>16</sup> Agus Akhmadi, "Moderasi Beragama dalam Keragaman Indonesia Religious Moderation in Indonesia's Diversity" *Diklat Keagamaan* 13,no.2 (2019): h. 45-55

beragama sedangkan penelitian pada artikel jurnal tersebut membahas tentang moderasi beragama di tengah keragaman Indonesia.

*Kedua*, skripsi yang di tulis oleh Saat tentang Wahdah Islamiyah dalam pembinaan Islam di Kecamatan Baraka Kabupaten Enrekang tahun 2020 di Uin Alauddin Makassar. Skripsi ini membahas tentang eksistensi Wahdah Islamiyah di Kecamatan Baraka Kabupaten Enrekang, usaha-usaha Wahdah Islamiyah dalam pembinaan Islam di Kecamatan Baraka Kabupaten Enrekang, dan pengaruh Wahdah Islamiyah dalam pembinaan Islam di Kecamatan Baraka Kabupaten Enrekang.<sup>17</sup> Penulis menganggap skripsi ini penting dan akan sangat membantu peneliti melihat penelitian yang di lakukan oleh Saat juga mengenai Wahdah Islamiyah.

Kesamaan penelitian tersebut dengan penelitian penulis adalah keduanya membahas tentang organisasi masyarakat Wahdah Islamiyah akan tetapi yang menjadi pembeda di antara keduanya dapat kita temui pada letak lokasi penelitian, dimana penelitian skripsi tersebut berlokasi di Kecamatan Baraka Kabupaten Enrekang sedangkan lokasi penelitian penulis adalah di Kel.Antang, Kec. Manggala, Kota Makassar.

*Ketiga*, penelitian yang di lakukan oleh We Tenri Ana Latief tentang kohesi sosial komunitas Wahdah Islamiyah di Kota Makassar. Penelitian ini Mengandung materi tentang kohesi sosial Wahdah Islamiyah yang menitik beratkan pada kegiatan atau aktivitas dakwah seperti Pendidikan, sosial dan lain-lain, selain itu pembinaan usia muda juga di lakukan secara intensif sebab hal

---

<sup>17</sup> Saat, “ Wahdah Islamiyah Dalam Pembinaan Islam di Kecamatan Baraka Kabupaten Enrekang (Suatu Tinjauan Historis)”, *Skripsi* (Makassar: Fak. Adab dan Humaniora UIn Alauddin Makassar,2020): h.1.

tersebut bagian integral dalam menciptakan sumber daya manusia, demi kepentingan dakwah di masa depan. Selain itu, penelitian ini bertujuan untuk mengetahui masuknya Wahdah Islamiyah di Makassar, untuk menemukan mekanisme yang dilakukan oleh komunitas Wahdah Islamiyah dalam merekrut anggota dan mempererat kohesi sosial, dan untuk mengetahui faktor-faktor sehingga terbentuk kohesivitas antar ikhwa.<sup>18</sup>

Persamaan penelitian tersebut dengan penelitian penulis adalah dimana kedua penelitian ini membahas tentang organisasi masyarakat Wahdah Islamiyah yang berlokasi di Kota Makassar akan tetapi penelitian ini terdapat sebuah perbedaan antara lain penelitian yang penulis teliti adalah berlokasi di Kel. Antang sedangkan penelitian tersebut berlokasi di Kel. Masale. Selain itu perbedaan lainnya ialah penelitian tersebut memfokuskan penelitiannya pada organisasi Wahdah Islamiyah secara umum sedangkan penelitian yang penulis teliti bersifat khusus yakni pemuda Wahdah Islamiyah.

*Keempat*, jurnal penelitian yang di tulis oleh Suimi fales dan Iwan Romadhan sitorus yang membahas tentang Moderasi Beragama: wacana dan implementasi dalam kehidupan berbangsa dan bernegara di Indonesia. Tujuan dari penelitian ini adalah mengkaji praktik beragama di Indonesia yang layak diajukan sebagai contoh bagaimana seharusnya menempatkan hubungan antara agama dan negara yang ideal dalam masyarakat modern. Indikator moderasi yang disusun menjadi acuan bagi seluruh masyarakat dalam kerangka membangun dan

---

<sup>18</sup> We Tenri Ana Latief, "Kohesi Sosial Komunitas Wahdah Islamiyah di Kota Makassar", *Skripsi* (Makassar: Fak. Keguruan dan Ilmu Pendidikan Unismuh Makassar, 2017): h.1.

memperkokoh moderasi beragama di Indonesia.<sup>19</sup> Jurnal yang di tulis oleh Suimi fales dan iwan romadhan sitorus ini sangat bermanfaat dan akan sangat membantu penulis dalam mencari referensi tentang moderasi beragama.

Persamaan penelitian penulis dengan jurnal Suimi fales dan iwan romadhan adalah terletak pada pembahasan tentang moderasi beragama akan tetapi kedua penelitian ini tentunya memiliki perbedaan satu sama lain. Jurnal di atas membahas tentang implementasi moderasi beragama dalam kehidupan berbangsa dan bernegara sedangkan penelitian penulis adalah terfokus pada respons pemuda Wahdah Islamiyah terhadap isu Moderasi Beragama.



---

<sup>19</sup> Suimi Fales & Iwan Romadhan Sitorus, “Moderasi Beragama: Wacana dan Implementasi Dalam Kehidupan Berbangsa dan Bernegara di Indonesia” *Manthiq* 7 No.2 (2022): h.1

## BAB II

### TINJAUAN TEORITIS

#### A. Pemuda

Kamus Besar Bahasa Indonesia mengatakan bahwa pemuda juga dikenal dengan nama “Generasi Muda” dan “Kaum Muda”. Terminologi pemuda, generasi muda, atau kaum muda memiliki pengertian yang bermacam-macam. Pemuda adalah individu yang sedang mengalami perkembangan fisik dan emosional, sehingga pemuda merupakan sumber daya manusia baik saat ini maupun di masa yang akan datang.<sup>1</sup> Terdapat banyak definisi tentang pemuda, baik definisi secara fisik ataupun psikis tentang siapa figur yang pantas disebut pemuda serta apakah pemuda selalu disosiasikan dengan semangat dan usia.

Menurut Taufiq Abdullah pemuda adalah individu dengan karakter yang dinamis, bahkan bergejolak dan optimis namun belum memiliki pengendalian emosi yang stabil.<sup>2</sup> Berdasarkan pengertian diatas, pemuda dapat di fahami sebagai suatu kelompok usia yang memiliki karakteristik yang berbeda dimana mereka digambarkan sebagai kelompok usia yang memiliki semangat yang bergejolak akan tetapi di samping itu pengendalian emosi yang masih cenderung belum stabil.

Pemuda juga dapat dikatakan sebagai penerus suatu bangsa sebab pemuda adalah aktor kunci dalam sebagian besar perubahan sosial dan ekonomi. Contoh besarnya di Indonesia, proses *urbanisasi* (pergerakan populasi) dan *de-agrarianisasi* (pergeseran sektoral dalam pekerjaan). Tanpa kita sadari pergeseran

---

<sup>1</sup>Peran Pemuda Politik “Dinamika Pergerakan Pemuda Sejak Sumpah Pemuda 1928 Sampai Kini” *Jurnal Debat Edisi Pertama* (2009), h. 2.

<sup>2</sup>Abdullah Taufiq “*Pemuda dan Perubahan Sosial*” (Jakarta: LP3ES, 1947), h.6.

dua hal tersebut di sebabkan oleh kaum pemuda.<sup>3</sup> Dari kedua perubahan sosial dan pergeseran ekonomi diatas hal tersebut dapat menjadi dampak positif untuk kemajuan bangsa.

Pemuda adalah sosok individu yang mempunyai karakter khas yang spesifik, yaitu revolusioner, optimis, berpikiran maju dan memiliki moralitas dan sifat lainnya yang disadari dan dilakukan dengan semangat muda untuk mengarahkan bangsa kearah yang lebih baik. Betapa pentingnya peran pemuda dalam suatu bangsa. Dalam catatan sejarah perjalanan bangsa ini menempatkan peran pemuda senantiasa menjadi pilar sekaligus motor untuk perubahan sosial masyarakat mencapai kemerdekaan dan kemajuan bangsa.<sup>4</sup>

Peran pemuda dalam kehidupan masyarakat dapat diwujudkan dalam berbagai aspek.

A) Aspek sosial

Aspek sosial pemuda dapat berperan misalnya dalam bidang pendidikan masyarakat dan kegiatan sosial lainnya.<sup>5</sup>

B) Aspek lingkungan

Aspek lingkungan, pemuda juga dapat berperan dalam mengatasi persoalan lingkungan. Peran ini dapat kita lihat pada keberadaan organisasi pemuda lingkungan.

---

<sup>3</sup>Zusanne Naafs & Ben White, “Generasi Antara: Refleksi Tentang Studi Pemuda di Indonesia” *Studi Pemuda* 1 No.2 (2012): h.9.

<sup>4</sup>Munadhil Abdul Muqhsit, “Pemuda, Globalisasi dan Perubahan Sosial” *Buletin Hukum dan Keadilan* 3 No.4(2019): h.20

<sup>5</sup>Usnan, “Meningkatkan Peran Pemuda Dalam Pembangunan Lingkungan Melalui Tugas Sebagai Ketua RT” *Pengabdian Masyarakat* 2 No.1(2021): h.89.

### C) Aspek politik

Pemuda juga memiliki peran yang besar dalam membangun dan meningkatkan ketahanan politik. Hal tersebut bisa kita lihat melalui partisipasinya sebagai relawan demokrasi mampu menjadi agen pendidikan politik dan pendidikan pemilu, sehingga dapat berperan positif dalam mewujudkan ketahanan politik.<sup>6</sup>

Pemuda juga berperan sebagai dinamisator atau penggerak partisipasi masyarakat (pendamping), jika dalam proses pembangunan ada yang terkendala maka peran yang di kedepankan adalah dengan menggunakan metode bimbingan dan melakukan pengarahan baik secara intensif maupun efektif terhadap masyarakat. Selain itu, Pemuda juga berperan sebagai motivator. Motivator adalah orang yang menyebabkan terjadinya perubahan dan menimbulkan kejadian baru atau mempercepat suatu peristiwa. Dan yang terakhir Pemuda berperan sebagai innovator.<sup>7</sup>

### **B. Moderasi Beragama**

Moderasi beragama berasal dari kata *moderation* yang dimana dapat dikatakan tidak lebih dan tidak kurang. Kata moderasi beragama juga dikenal dengan kata moderat yakni bersikap wajar dan cenderung berfikir netral, selain itu moderasi beragama juga lebih mengedepankan cara berfikir ahimsa atau suatu tindakan yang menjauhi segala bentuk kekerasan baik itu fisik maupun non fisik.

---

<sup>6</sup> Usnan, "Meningkatkan Peran Pemuda Dalam Pembangunan Lingkungan Melalui Tugas Sebagai Ketua RT", *Pengabdian Masyarakat* 2 No. 1(2021): h.89.

<sup>7</sup> Jevri sagala, Badaruddin dkk, "Peran Pemuda Dalam Perencanaan Pembangunan Wilayah Pedesaan" *Inovasi Penelitian* 3 No.7(2022): h.6994.

Bahasa Arab mengenal moderasi beragama dengan istilah *wasathiyyah* yaitu suatu karakteristik yang menjauhi seorang individu atau kelompok dari sikap ekstrim.<sup>8</sup> *Wasathiyyah* merupakan suatu karakteristik terpuji antara dua sisi yang berbeda atau berada di tengah-tengah.<sup>9</sup> Dalam hal ini bahwasanya dikatakan berada dalam dua sisi karena menggambarkan bagaimana cara agar kita tidak terseret oleh salah satu ujungnya. Agar dari kedua ujung tersebut dapat ditarik apa yang dibutuhkan untuk mencapai keadilan dan kebaikan. Islam wasathiyah ini mengedepankan sikap keadilan dan keseimbangan serta jalan tengah agar tidak terjebak pada sikap keagamaan ekstrim.

Moderasi Beragama kadang di salah artikan oleh masyarakat Indonesia dengan menganggap Moderasi Beragama itu adalah konsep beragama yang cenderung apatis terhadap ajaran-ajaran Agama yang dianut sebab konsep moderasi beragama menanamkan prinsip keagamaan yang netral. Bahkan banyak dari kalangan masyarakat yang mengatakan konsep moderasi beragama adalah faham liberal yang malah akan memberi dampak buruk terhadap semangat keagamaan. Padahal seperti yang kita ketahui, moderasi beragama bukan alasan bagi seseorang untuk tidak menjalankan ajaran agamanya secara serius. Sebaliknya, moderat dalam beragama berarti percaya diri dengan esensi ajaran

---

<sup>8</sup> Sumarto Sumarto, "Implementasi Program Moderasi Beragama Kementerian Agama Ri" *Jurnal Pendidikan Guru 3, no.1 (2021): h.4.*

<sup>9</sup> Tahar Rachman, "implementasi Moderasi Beragama Dalam Pendidikan Islam, *Angewandte Chemie International Edition*", (Jakarta: Kelompok Kerja Implementasi Moderasi Beragama Direktorat Jendral Pendidikan Islam Kementerian Agama Republik Indonesia, 2018), h.8.



agama yang dipeluknya, yang mengajarkan prinsip adil dan berimbang, tetapi berbagi kebenaran sejauh menyangkut tafsir agama.<sup>10</sup>

Moderasi beragama harus dipahami sebagai keseimbangan terkait dengan penghormatan kepada orang-orang yang memiliki paham yang berbeda, kerukunan dan toleransi tercipta karena adanya rasa moderasi beragama. Salah satu terciptanya atau terwujudnya kedamaian karena mampu memelihara keseimbangan atau moderasi beragama, dan melakukan penolakan terhadap kekerasan dan intoleransi.<sup>11</sup> Ada beberapa indikator dalam konsep Moderasi Beragama, seperti:

#### 1) Komitmen Kebangsaan

Komitmen Kebangsaan adalah indikator yang sangat penting dalam moderasi beragama sebagai mana yang dikatakan oleh Bapak Lukman hakim *mengamalkan ajaran agama adalah sama dengan menjalankan kewajiban sebagai warga negara, sebagaimana menunaikan kewajiban sebagai warga negara adalah wujud pengamalan ajaran agama.*<sup>12</sup> Selain itu, komitmen kebangsaan juga berarti menerima ideologi Pancasila dan UUD 1945 sebagai pedoman bernegara.

#### 2) Toleransi

Toleransi adalah sikap yang selalu menerima perbedaan, memberi ruang dan tidak mengganggu hak-hak orang lain dalam berkeyakinan. Sebagaimana

<sup>10</sup> Lukman Hakim Saifuddin, "Moderasi Beragama", (Kementrian Agama RI, Badan Litbang dan Kementrian Agama RI,2019), h.14.

<sup>11</sup> Agus Akhmadi,"Moderasi Beragama Dalam Keberagaman Indonesia", *Jurnal, Diklat Keagamaan* Vol. 13, no.2, (Surabaya: Balai Diklat Keagamaan,2019), h. 49-50.

<sup>12</sup> Lukman Hakim Saifuddin, "Moderasi Beragama", (Kementrian Agama RI, Badan Litbang dan Kementrian Agama RI,2019), h.43.

dalam menerima perbedaan toleransi juga menjadi fondasi terpenting dalam Demokrasi, sebab demokrasi hanya bisa berjalan ketika masyarakat dapat menerima suatu perbedaan pendapat. Oleh karena itu, kematangan dan kelayakan berdemokrasi suatu bangsa dapat diukur dengan sejauh mana toleransi bangsa itu.<sup>13</sup> Bisa kita simpulkan bahwa toleransi adalah sikap yang menjadi penentu keberlangsungan dan keutuhan suatu negara yang berdaulat.

### 3) Anti Kekerasan

Anti kekerasan juga termasuk salah satu indikator penting dalam konsep Moderasi beragama. Sikap intoleran biasa menjadi cikal bakal lahirnya kekerasan sosial dan radikalisme yang menyebabkan perpecahan satu bangsa. Radikalisme adalah paham dan tindakan seseorang atau kelompok yang selalu menggunakan kekerasan dalam mengusulkan perubahan yang diinginkan.<sup>14</sup>

### 4) Akomodatif Terhadap Budaya Lokal

Akomodatif terhadap budaya lokal adalah indikator terakhir dalam konsep moderasi beragama. Orang-orang yang moderat memiliki kecenderungan lebih ramah dalam penerimaan tradisi budaya lokal dalam perilaku keagamaannya, sejauh tidak bertentangan dengan agama yang dianutnya.<sup>15</sup>

Sikap umat Islam wajib berlaku adil antar sesama manusia. Interaksi sosial yang dibangun oleh umat Islam dengan agama lain atau paham lainnya perlu mengedepankan sikap kemanusiaan dan bisa menjadi penengah dalam menghadapi munculnya isu-isu sosial keagamaan serta ikut dandil dalam

---

<sup>13</sup> Lukman Hakim Saifuddin, "Moderasi Beragama", ... h.44.

<sup>14</sup> Lukman Hakim Saifuddin, "Moderasi Beragama", ...h.45.

<sup>15</sup> Lukman Hakim Saifuddin, "Moderasi Beragama", (Kementrian Agama RI, Badan Litbang dan Kementrian Agama RI,2019), h.46.

menyelesaikan suatu masalah secara adil dan bijaksana tanpa ada sikap membedakan-bedakan sesama paham yang lain.

Islam memaknai moderasi beragama atau sikap moderat dalam hal beragama ini yaitu dengan kesadaran diri akan keharusan memosisikan diri diposisi tengah-tengah atau *wasathiyah*. Tidak ekstrim kanan yang cenderung akan sikap beragama yang kaku, dan juga tidak ekstrim ke kiri yang selalu membebaskan nalar fikir dan menggampangkan serta menyamaratakan setiap batasan-batasan dalam semua Agama. Jika ditemukan suatu perbedaan dalam masyarakat yang beragam paham, maka harus di sikapi dengan arif dan dihadapi dengan kebesaran jiwa dan membuka suatu dialog antar sesama.<sup>16</sup> Dengan hal demikian masyarakat mampu membangun dan mengajarkan kepada generasi penerus untuk bersikap toleran, dan memberikan kebebasan masyarakat dalam memilih paham yang ingin ia Yakini. Masing-masing paham harus mengedepankan sikap kebersamaan daripada sikap memaksakan kehendak untuk kepentingan golongannya, mengedepankan semangat moderasi beragama guna terjalinya keharmonisan bermasyarakat yang beragam paham dan pendapat dalam setiap individu.

### **C. Wahdah Islamiyah**

Wahdah Islamiyah adalah Organisasi masyarakat yang lahir dan berkembang di Kota Makassar Sulawesi Selatan tepatnya pada hari Ahad tanggal 1 Shafar 1423 H bertepatan dengan tanggal 14 April 2002 yang menjadi lanjutan dari Yayasan Pesantren Wahdah Islamiyah. Organisasi tersebut merupakan

---

<sup>16</sup> Fauziah Nurdin , “Moderasi Beragama Menurut Al Quran Dan Hadist, *Jurnal ilmiah Al Mu'ashirah* No 1(2021): h.125.

gerakan dakwah dan tarbiyah yang menjadikan Al Quran dan Sunnah sebagai pedoman sesuai pemahaman *Al-Salaf Al-shalih*.<sup>17</sup> Bukan hanya itu, Organisasi ini tidak langsung lahir tanpa adanya proses yang panjang dan memiliki kaitan dengan Organisasi Masyarakat lainnya.

Wahdah Islamiyah secara garis besarnya adalah organisasi yang berawal dari Yayasan Fahtul Muin, hal yang menyebabkan lahirnya Organisasi Wahdah Islamiyah berawal dari semangat untuk membentuk halaqah di antara kalangan pemuda Muhammadiyah kala itu, sehingga kalangan muda Muhammadiyah beranggapan perlu mendirikan sebuah organisasi kemasyarakatan yang bernafaskan Islam.<sup>18</sup> Organisasi Muhammadiyah dan Wahdah Islamiyah memiliki kaitan yang sangat erat dari aspek sejarah, sebab pada tahun 1988 Muhammadiyah secara resmi menerima asas tunggal, sehingga sebagian anggota keluar dari Organisasi Muhammadiyah dan mendirikan Yayasan Fathul Muin yang kemudian menjadi cikal bakal lahirnya Organisasi Wahdah Islamiyah dengan proses yang sangat panjang.<sup>19</sup>

Wahdah Islamiyah yang tentunya memiliki tujuan tersendiri seperti:

- 1) Menegakkan Syiar Islam dan menyebarkan faham Islam yang sesuai dengan Al-Quran dan sunnah.

---

<sup>17</sup> Beny “Model Pendidikan Halaqah Wahdah Islamiyah Makassar” *Skripsi* (Makassar: Fak. Agama Islam Unismuh Surakarta, 2008): h. 5.

<sup>18</sup> Suriati “Pola Komunikasi Dakwah Wahdah Islamiyah di Kabupaten Sinjai” *Jurnal Smart* Vol.6 NO. 1 (2020): h.83.

<sup>19</sup> Nur Azizah, dkk, Komunitas Wahdah Islamiyah, *Jurnal Presdestinasi* Vol 15, No 2 (2022)h. 2

- 2) Membangun *Ukhuwah Islamiyah* dan *Ukhuwah Insaniyah* Yang berlandaskan semangat *Ta'awun* (Kerjasama) dan *Tanaasuh* (saling menasehati).
- 3) Membentuk generasi Islam yang *Rabbani* dan menjadi pelopor dalam berbagai aspek kehidupan.<sup>20</sup>

Wahdah Islamiyah memiliki beberapa agenda sebagai bentuk gerakan sosial dalam meningkatkan sumber daya manusia seperti:<sup>21</sup>

A) Pendidikan Formal

Pendidikan Formal Menjadi salah satu agenda dari Organisasi Wahdah Islamiyah seperti memiliki institusi-institusi Pendidikan yang berbasis Islam

B) Dakwah Islamiyah

Sebagai Organisasi Islam yang lebih memfokuskan terhadap dakwah dan syiar-syiar Islam, Wahdah Islamiyah memiliki berbagai macam sarana dakwah seperti Radio suara Wahdah FM, Situs Internet, dan jurnal Islam Al bashirah.

C) Aktivitas Sosial

Organisasi Wahdah Islamiyah memiliki departemen khusus untuk menangani aktivitas sosial seperti penanggulangan musibah, Dankes, sumbangan baju bekas, sumbangan sembako, dan sumbangan buka

---

<sup>20</sup>Musliani, "Pola Komunikasi Wahdah Islamiyah Terhadap Masyarakat Kelurahan Gunung Sari Kecamatan Rappocini Kota Makassar", *Skripsi* (Makassar: Fak. Keguruan dan Ilmu Pendidikan Unismuh Makassar, 2022): h. 23.

<sup>21</sup>Nur Azizah, dkk, Komunitas Wahdah Islamiyah, *Jurnal Presdestinasi* Vol 15, No 2 (2022)"h.14.

puasa.<sup>22</sup> Agenda-agenda sosial yang dijalankan oleh Wahdah Islamiyah yang dijelaskan diatas adalah bentuk kepedulian organisasi terhadap keberlangsungan masyarakat secara umum yang sesuai dengan ajaran Rasulullah SAW.

#### ***D. Teori Fenomenologi Alfred Schutz***

Fenomenologi awalnya termasuk gerakan filsafat yang dicetuskan oleh Edmund Husserl pada abad ke-20. Husserl menerapkan tradisi berfikir fenomenologi yang bersifat transendental. Pemikiran ini dibentuk berdasarkan konstruksi berfikir yang sedikit banyak dipengaruhi oleh logika positivistik, seperti aritmatika dan geometri. Penggunaan logika berfikir positivistik bagi Husserl menjadi sarana menuju pemikiran metafisik transendental.<sup>23</sup> Secara bahasa fenomenologi berasal dari bahasa Yunani yakni *phenomenon* yang artinya realitas yang tampak, dan *logos* berarti ilmu. sedangkan secara istilah adalah ilmu yang bertujuan mendapatkan penjelasan dari realitas yang tampak.

Teori fenomenologi Alferd Schutz ada dua hal yang perlu diperhatikan yaitu aspek pengetahuan dan tindakan. Esensi pengetahuan dalam kehidupan sosial menurut Alferd Schutz adalah akal sebagai alat mengendalikan perilaku kehidupan manusia dalam kesehariannya. Sebab akal merupakan unsur sensorik yang melibatkan indra penglihatan, pendengaran, dan penciuman. Sedangkan

---

<sup>22</sup>Muhammad Saleh Tajuddin, “ Pemikiran dan Gerakan Politik Organisasi Wahdah Islamiyah(WI) di Sulawesi Selatan” *Al-fikr Vol.17* No.1 (2013): h. 227.

<sup>23</sup>Stefanus Nindito, “Fenomenologi Alferd Schutz: Studi Tentang Konstruksi Makna dan Realitas dalam Ilmu Sosial” *Jurnal Ilmu Komunikasi Vol 2* No.1 (2005) h.83.

unsur-unsur pengetahuan yang terkandung dalam fenomenologi Alfred Schutz adalah dunia keseharian.<sup>24</sup>

Dalam mempelajari dan menerapkan fenomenologi sosial, Schutz juga mengembangkan model tindakan manusia (*human of action*) dengan tiga dalil umum yaitu:

- a. *The postulate of logical consistency* (konsistensi logis) agar peneliti mengetahui validasi dari maksud penelitiannya sehingga penelitian dapat dianalisis.
- b. *The postulate of subjective interpretation* (interpretasi subyektif) peneliti diharuskan untuk mengetahui berbagai macam tindakan atau pemikiran manusia dalam bentuk tindakan nyata. Oleh sebab itu, peneliti harus menempatkan diri secara subyektif.
- c. *The postulate of adequacy* (kecukupan) peneliti menyusun konstruksi ilmiah secara konsisten sesuai realitas sosial yang ada.<sup>25</sup>

Selain itu, Schutz juga mengatakan untuk mendalami fenomena sosial, peneliti harus mendalami dan memperhatikan empat unsur pokok fenomenologi yaitu:

- a. Perhatian terhadap pelaku sosial.
- b. Perhatian pada fakta yang penting dan pada sikap yang wajar atau alamiah.
- c. Memusatkan perhatian pada masalah mikro.

---

<sup>24</sup>Al Akbar, Nuruddin dan Muhammad Supraja, "Alfred Schutz, Pengarusutamaan Fenomenologi dalam Tradisi Ilmu Sosial, (Yogyakarta: UGM University Press, 2020) h.157.

<sup>25</sup>Muchlis Makruf, "Fenomena Nikah Sirri di Desa Kalisat Perspektif Teori Fenomenologi Sosial Alfred Schutz", *Tesis, (Malang: Program Magister Pascasarjana UIN Maulana Malik Ibrahim (2021), h.36.*

d. Memperhatikan pertumbuhan, perubahan, dan proses tindakan.<sup>26</sup>

Karakteristik metode fenomenologi milik Schutz terdapat pada konsep tindakan sosial melalui penafsiran. Untuk menggambarkan seluruh tindakan seseorang, maka Schutz membagi dalam dua tipe motif yaitu *pertama, in order to motive* (motif tujuan) *kedua, Because Motive* (motif karena).



---

<sup>26</sup> <http://agustocom.blogspot.com/2010/11/alfred-schutz-fenomenologi-dan.html>. Diakses pada 1 juli 2023



## BAB III

### METODOLOGI PENELITIAN

#### A. *Jenis Penelitian*

Jenis Penelitian yang digunakan dalam penelitian ini adalah penelitian kualitatif deskriptif. Penelitian kualitatif adalah mempelajari secara intensif tentang latar belakang keadaan dan interaksi sosial, individu, kelompok, Lembaga dan masyarakat.<sup>1</sup> Landasan teori dimanfaatkan sebagai pemandu agar fokus penelitian sesuai dengan fakta yang ada di lapangan.

Pendekatan yang digunakan peneliti adalah Pendekatan deskriptif atau suatu bentuk penelitian yang paling dasar.<sup>2</sup> Ditujukan untuk mendeskripsikan fenomena yang ada, baik fenomena yang bersifat alamiah ataupun rekayasa manusia. Penelitian ini mengkaji bentuk, karakteristik, perubahan, hubungan, kesamaan, dan pemerdayaan dengan fenomena lain.

Peneliti menggunakan jenis penelitian ini karena penelitian akan dilakukan dengan menggali informasi secara langsung di lapangan tepatnya pada pemuda Wahdah Islamiyah di Kelurahan Antang.

#### B. *Lokasi Penelitian*

Sesuai dengan judul skripsi tentang Respons Pemuda Muslim Terhadap Isu Moderasi Beragama: Studi Kasus Pada Pemuda Wahdah Islamiyah di Kel. Antang, Kec. Manggala, Kota Makassar, maka lokasi penelitian ini berada di Kel. Antang, Kec. Manggala, Kota Makassar.

---

<sup>1</sup>Husaini usman, *Metodologi Penelitian sosial* (Jakarta:PT. bumi aksara, 2006). h

<sup>2</sup>Sudaryono, *Metodologi Penelitian* (Cet V; Jakarta: PT Raja Grafindo Persada, 2007), h,88.

### ***C. Pendekatan Penelitian***

Pendekatan penelitian ini digunakan untuk mendeskripsikan dan menganalisa data serta mengganbarkan fakta tentang permasalahan yang di teliti, berikut jenis pendekatan penelitian:

#### 1) Pendekatan Fenomenologis

Pendekatan fenomenologi adalah mencoba untuk menafikan semua asumsi yang mengkontaminasikan pengalaman manusia, hal inilah yang menyebabkan fenomenologi disebut sebagai cara berfilsafat yang radikal. Fenomenologi mengambil penekanan upaya untuk menemukan “hal itu sendiri” lepas dari segala presuposisi.<sup>3</sup> Pendekatan ini digunakan untuk menggali lebih mendalam pemahaman atau pemaknaan seseorang terkait fenomena yang terjadi serta mencoba mendeskripsikan pemahaman Pemuda wahda Islamiyah Terhadap Isu Moderasi beragama.

#### 2) Pendekatan Teologis

Pendekatan teologis sering disebut dengan pendekatan wahyu atau keyakinan peneliti sendiri. Dimana realitas agama yang sebenarnya adalah apa yang dikatakan masing-masing agama.<sup>4</sup> Pendekatan ini digunakan untuk mengetahui lebih dalam pemahaman teologis seseorang serta mencoba mendeskripsikan efek dari pemahaman pemuda Wahdah Islamiyah di Kelurahan Antang Kecamatan Manggala Kota Makassar.

---

<sup>3</sup> Nurma Ali Ridlwan, “Pendekatan Fenomenologi Dalam Kajian Agama” *Jurnal Dakwah dan Komunikasi* 7, No.2 (2013): h. 1.

<sup>4</sup> M. Amin Abdullah, *Metodologi Studi Agama* (Yogyakarta: Pustaka Pelajar, 2000), h.22

#### ***D. Sumber Data***

Penelitian ini menggunakan dua sumber yang dijadikan rujukan dalam penelitian:

##### **a. Data Primer**

Data primer adalah data yang dihasilkan dari observasi dilapangan dengan menggunakan Teknik observasi, wawancara dan dokumentasi, sumbernya adalah pemuda Wahdah Islamiyah di Kel. Antang Kec. Manggala Kota Makassar.

##### **b. Data Sekunder**

Data sekunder merupakan data pendukung yang diperoleh dari buku-buku, artikel-artikel, laporan hasil penelitian terdahulu dan sebagainya yang kemudian dianggap senada dengan fokus penelitian ini.

#### ***E. Metode pengumpulan Data***

Teknik pengumpulan data yang digunakan dalam penelitian ini adalah teknik *field research* (penelitian lapangan). Yaitu pengumpulan data dengan menggunakan metode yang telah ditentukan, adapun teknik yang digunakan yaitu:

##### **1. Observasi**

Metode observasi adalah teknik pengumpulan data yang dilakukan melalui suatu pengamatan, dengan disertai pencatatan-pencatatan terhadap keadaan atau perilaku objek sasaran. Dalam penelitian ini peneliti menemukan bahwa pemuda dan masyarakat Wahdah Islamiyah hidup berdampingan dengan masyarakat berbagai macam Agama.

## 2. Wawancara

Wawancara adalah kegiatan tanya jawab yang dilakukan oleh peneliti kepada narasumber untuk mendapatkan suatu informasi menggunakan pedoman wawancara. Wawancara akan dilakukan kepada pemuda Wahdah Islamiyah di Kelurahan Antang Kecamatan Manggala Kota Makassar.

## 2. Dokumentasi

Metode dokumentasi merupakan cara untuk memperoleh data melalui peninggalan tertulis arsip-arsip dan termasuk buku-buku tentang pendapat, teori dalil atau hukum-hukum dan lain-lain yang berhubungan dengan masalah penelitian.<sup>5</sup>

### ***F. Instrument Penelitian***

Instrumen Penelitian merupakan alat ukur untuk mengumpulkan informasi dan data penelitian. Instrumen penelitian ini menjadi modal awal peneliti dalam aktivitas penelitian dan menjadi hal yang sangat penting. Tujuan penelitian menurut Suharsimin Arikunto adalah agar penelitian lebih terarah, mudah dan sistematis.<sup>6</sup>

### ***G. Teknik Penentuan informan***

Dalam penelitian kualitatif pertimbangan utama dalam pengumpulan data adalah pemilihan informan. Penelitian kualitatif tidak menggunakan istilah populasi. Dalam penelitian ini peneliti menggunakan teknik *Snowball Sampling* dimana teknik ini merupakan suatu metode untuk mengidentifikasi, memilih dan

<sup>5</sup> Syamsuddin AB "Dasar-Dasar Teori Metode Penelitian social" h.108

<sup>6</sup> Fandy, "Instrumen penelitian", (Gamedia blog) [www.gamedia.com](http://www.gamedia.com), Diakses Pada 28 Mei 2023.

mengambil sampel dalam suatu jaringan atau rantai hubungan yang menerus.<sup>7</sup> Pada pelaksanaannya, teknik *snowball sampling* adalah suatu teknik yang bertahap ibarat analogi bola salju dari butiran-butiran salju yang kecil kemudian secara bertahap menjadi lebih besar ketika digulingkan dalam hamparan salju. Berarti pengambilan informan dalam penelitian ini, penulis mengambil sampel yang berawal dari satu orang yang kemudian meluas berdasarkan hubungan-hubungan terhadap sampel yang awal.

Pengambilan sampel dalam penelitian ini berawal dari pemuda Wahdah Islamiyah yang bernama Makbul kemudian dari informan tersebut meluas ke informan-informan pemuda Wahdah Islamiyah lainnya seperti Zulfikar Kaharuddin, Almuzran, Abdurasikin, Siti Nur Halima dan lain-lain.

#### ***H. Teknik Pengelolaan dan Analisis Data***

Teknik analisis data menjadi hal yang sangat penting untuk dikuasai, mengingat data adalah bahan utama dalam proses pembuatan keputusan. Ada 3 tahap analisis data yang dilakukan peneliti

##### **a. Reduksi data**

Reduksi data diartikan sebagai proses pemilihan, penyerderhanaan data, pengabstrakan, dan transformasi data kasar yang muncul dari catatan-catatan tertulis di lapangan, mereduksi data yaitu merangkum, memilih hal-hal yang pokok, dan mengfokuskan pada hal-hal yang penting.<sup>8</sup>

---

<sup>7</sup> Nina Nurdiani, "Teknik Sampling Snowball Dalam Penelitian Lapangan" *Comtech* Vol. 5 No. 2 (2014), h. 1113.

<sup>8</sup>Sulaiman Saat dan Sitti Mania, "Pengantar Metodologi Penelitian : Panduan Bagi Peneliti Pemula" h. 118-119

b. Penyajian data

Penyajian data adalah penampilan data dalam bentuk yang lebih sederhana lagi dengan tujuan untuk melakukan pengklasifikasian data sesuai dengan pokok permasalahan dalam penelitian.

c. Verifikasi dan Penyimpulan

Verifikasi dan penyimpulan data merupakan proses pengambilan intisari dari data yang telah disajikan.



**BAB IV**  
**HASIL PENELITIAN**

**A. Gambaran Umum Lokasi Penelitian dan Wahdah Islamiyah**

**1. Letak Geografis dan Kondisi Wilayah Kota Makassar**

**Gambar 1**  
**Peta Kota Makassar**

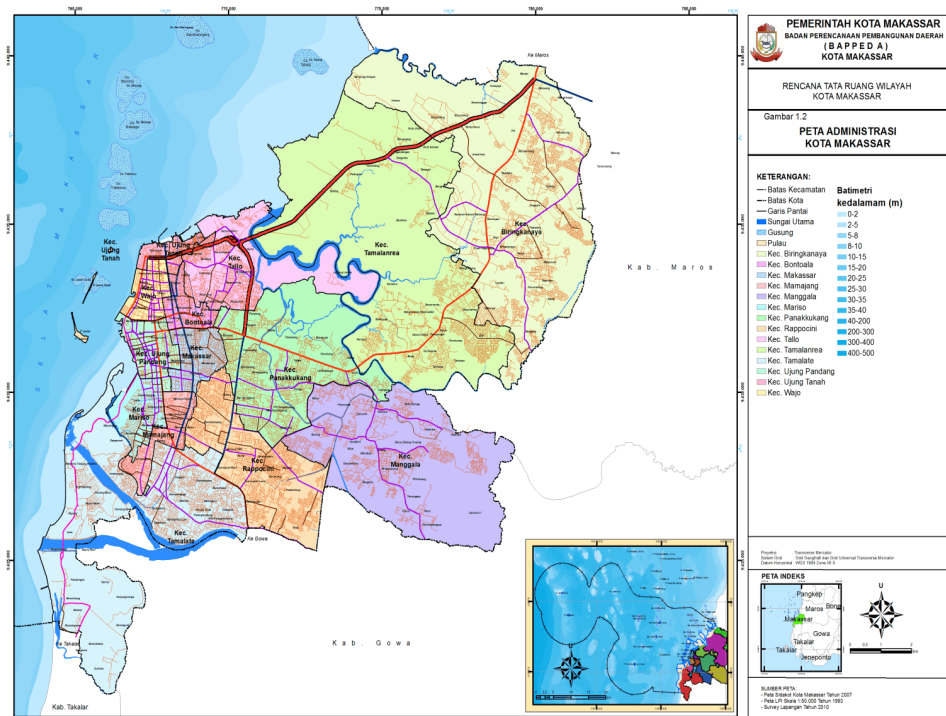

Sumber: Peta Wilayah Administrasi Kota Makassar

Kota Makassar merupakan ibu kota Provinsi Sulawesi Selatan yang terletak antara 119°24'17'38" Bujur Timur dan 5°8'6'19" Lintang Selatan yang berbatasan dengan wilayah yang akan diuraikan dalam tabel berikut

**Tabel 1**  
**Batas-Batas Wilayah Kota Makassar**

NO	Arah	Perbatasan
1.	Sebelah Utara	Kabupaten Maros
2.	Sebelah Barat	Selat Makassar

3.	Sebelah Selatan	Kabupaten Gowa
4.	Sebelah Timur	Kabupaten Maros

Sumber: Badan Pusat Statistik Kota Makassar 2023

Kota Makassar merupakan pusat pemerintahan, perekonomian, pendidikan, pariwisata, dan lingkungan pemukiman. Adapun secara administratif, Kota Makassar terbagi dalam 15 Kecamatan dan 153 kelurahan dengan luas 175,77 km<sup>2</sup>. Berikut ini tabel yang memperlihatkan luas wilayah Kota Makassar dan masing-masing luas kecamatan yang ada di Kota Makassar.

**Tabel 2**  
**Luas Daerah Menurut Kecamatan di Kota Makassar Tahun 2022**

Kecamatan	Ibu Kota Kecamatan	Luas (Km <sup>2</sup> )
Mariso	Kampung Buyang	1,82
Mamajang	Maricaya Selatan	2,25
Tamalatea	Maccini Sombala	20,21
Rappocini	Gunung Sari	9,23
Makassar	Maradekaya	2,25
Ujung Pandang	Baru	2,63
Wajo	Melayu Baru	1,99
Bontoala	Wajo Baru	2,10
Ujung Tanah	Pattinhaloang Baru	4,40
Kepulauan Sangkarrang	Kodingareng	1,54
Tallo	Ujung Pandang Baru	5,83
Panakkukang	Paropo	17,05
Manggala	Manggala	24,14
Biringkanaya	Bulurokeng	48,22
Tamalanrea	Tamalanrea	31,84
<b>Makassar</b>		<b>175,77</b>



Sumber: Badan Pusat Statistik Kota Makassar 2022

Berdasarkan tabel diatas, diketahui bahwa kecamatan dengan wilayah terluas di Kota Makassar adalah kecamatan Biringkanaya dengan luas 48,22 km<sup>2</sup>, sedangkan Kecamatan dengan wilayah paling sempit adalah Kecamatan Kepulauan Sangkarrang dengan luas hanya 1,54 km<sup>2</sup>.

Jumlah penduduk di Kota Makassar sebanyak 1.432.189 jiwa. Penduduk dengan jenis kelamin laki-laki sebanyak 713.362 jiwa dan perempuan sebanyak 718.827 jiwa. Dengan demikian, angka tersebut menunjukkan bahwa pada 100 penduduk perempuan terdapat 99-100 penduduk laki-laki. Pertumbuhan penduduk dari tahun 2020 hingga 2022 sebesar 0,60 persen. Berikut ini tabel yang menunjukkan jumlah penduduk Kota Makassar 2022.

**Tabel 3**  
**Jumlah Penduduk Berdasarkan Jenis Kelamin Menurut Kecamatan di Kota Makassar Tahun 2022**

Kecamatan	Jenis Kelamin		Jumlah Penduduk
	Laki-Laki	Perempuan	
Mariso	29007	28788	57795
Mamajang	27542	28552	56094
Tamalatea	91174	91175	182348
Rappocini	70865	73868	144733
Makassar	40763	41502	82265
Ujung Pandang	12265	13000	25265
Wajo	15042	15068	30110
Bontoala	27410	27829	55239
Ujung Tanah	18087	18040	36127
Kepulauan Sangkarrang	7087	7171	14258

Tallo	73552	72356	145908
Panakkukang	69762	69997	139759
Manggala	74113	74349	148462
Biringkanaya	105222	105282	210504
Tamalanrea	51471	51851	103322
<b>TOTAL</b>	<b>713362</b>	<b>718827</b>	<b>1432189</b>

Sumber: BPS Kota Makassar 2022

Tabel di atas menunjukkan bahwa kecamatan dengan penduduk tertinggi yaitu Kecamatan Biringkanaya dengan jumlah 211.288 jiwa. Sedangkan kecamatan dengan penduduk terendah yaitu Kecamatan Sangkarrang dengan jumlah 14.258 jiwa

## 2. Letak dan Kondisi Wilayah Geografis Kecamatan Manggala

**Gambar 2**  
**Peta Kecamatan Manggala<sup>1</sup>**



<sup>1</sup>[https://id.m.wikipedia.org/wiki/Berkas:Peta\\_Kecamatan\\_Manggala,\\_Kota\\_Makassar.jpg](https://id.m.wikipedia.org/wiki/Berkas:Peta_Kecamatan_Manggala,_Kota_Makassar.jpg)  
diakses pada 6 Juli 2023

Kecamatan Manggala adalah salah satu kecamatan yang ada di Kota Makassar dengan luas 24,14 km<sup>2</sup> yang berbatasan dengan Kecamatan Tamalanrea di bagian Utara, Kabupaten Gowa di bagian Selatan, Kecamatan Panakkukang di bagian Barat dan Kabupaten Maros di bagian Timur. selain itu Kecamatan Manggala memiliki sebanyak 8 Kelurahan yaitu Manggala, Antang, Bitowa, Batua, Borong, Bangkala, Biring Romang, dan Kelurahan Tamangapa. Berikut tabel luas masing-masing kelurahan di Kecamatan Manggala:

**Tabel 4**  
**Luas Kelurahan di Kecamatan Manggala**

No	Kelurahan	Luas (Km <sup>2</sup> )
1.	Antang	2,63 km <sup>2</sup>
2.	Bangkala	3,42 km <sup>2</sup>
3.	Batua	1,92 km <sup>2</sup>
4.	Biring Romang	0,88 km <sup>2</sup>
5.	Bitowa	1,31 km <sup>2</sup>
6.	Borong	1,92 km <sup>2</sup>
7.	Manggala	4,44 km <sup>2</sup>
8.	Tamangapa	7,62 km <sup>2</sup>

Sumber: BPS Kota Makassar Kecamatan Manggala 2021

Berdasarkan tabel diatas dapat diketahui bahwa kelurahan terluas di Kecamatan Manggala adalah Kelurahan Tamangapa dengan luas 7,62 km<sup>2</sup> sedangkan kelurahan yang wilayahnya terkecil di Kecamatan Manggala adalah Kelurahan Biring Romang dengan luas hanya 0,88<sup>2</sup>.

Jumlah penduduk di Kecamatan Manggala Menurut Badan Pusat Statistik (BPS) Tahun 2021 sebanyak 146.727 jiwa dengan jenis kelamin laki-laki sebanyak 73.233 jiwa sedangkan penduduk di Kecamatan Manggala dengan

berjenis kelamin perempuan Sebanyak 73.494 jiwa. Berikut tabel jumlah penduduk di Kecamatan Manggala:

**Tabel 5**  
**Jumlah Penduduk di Kecamatan Manggala Berdasarkan Jenis Kelamin**

Kelurahan	Jenis Kelamin		Jumlah
	Laki-laki	Perempuan	
Borong	9 211	9 588	18 799
Bangkala	9 171	9 363	15 535
Tamangapa	7 651	7 678	15 329
Manggala	12 685	12 821	25 502
Antang	8 712	8 553	17 265
Batua	12 019	11 937	23 956
Bitowa	7 119	6 991	14 110
Biring Romang	6 665	6 563	13 228
<b>Total</b>	<b>73 233</b>	<b>73 494</b>	<b>146 727</b>

Sumber: BPS Kota Makassar Kecamatan Manggala 2021

Berdasarkan tabel diatas Kelurahan yang memiliki jumlah penduduk terbanyak adalah Kelurahan Manggala yaitu 25.502 jiwa dengan penduduk berejenis kelamin laki-laki sebanyak 12.685 jiwa dan yang berjenis kelamin perempuan sebanyak 12.821 jiwa.

Kecamatan Manggala termasuk sebagai salah satu kecamatan yang masyarakatnya terbilang plural atau beragam seperti contohnya Agama yang di anut oleh masyarakat. Menurut kantor urusan Agama di Kecamatan Manggala, penganut Agama Islam sebanyak 81.775 jiwa, Katholik sebanyak 1.660 jiwa, Protestan 3.486 jiwa, Hindu 174 jiwa dan penganut Agama Budha sebanyak 191

jiwa.<sup>2</sup> Hal tersebut cukup membuktikan bahwa masyarakat Kecamatan Manggala terbilang toleran sebab mampu hidup berdampingan satu sama lain.

### **3. Letak dan Kondisi Wilayah di Kelurahan Antang**

Kelurahan Antang termasuk salah satu kelurahan yang ada di Kecamatan Manggala. Kelurahan Antang berjarak 10 km dari kantor balai kota Makassar yang menjadi titik nol kota Makassar dengan jarak waktu sekitar 17-30 menit sesuai dengan keadaan rute perjalanan dari Jl. Balaikota, Jl. Jend. M. Yusuf, Jl. Urip Sumoharjo, Jl. Poros Makassar-Maros, Jl. Dr. Leimena dan sampai di Kelurahan Antang. Perjalanan dari balai kota makassar sampai ke kelurahan Antang melewati beberapa Universitas seperti Universitas Bosowa dan Universitas Muslim Indonesia. Selain itu, melewati beberapa fasilitas kota seperti rumah sakit, masjid raya dan Mall Nipah Makassar.

Penamaan Antang pada kelurahan ini diambil dari nama seorang tokoh agama islam dengan gelar Lo'Mo'. Tempat tinggal beliau dikenal dengan sebutan "Pammantanganna Lo'mo'ka" dengan singkatan Lo'moka Riantang. Di Kelurahan Antang terdapat pemakaman bersejarah yang di sebut Lo'mo' Riantang maka dari situlah penamaan Kampung Antang yang kemudian menjadi Kelurahan Antang. Sebelumnya Antang adalah salah satu desa atau kampung yang menjadi bagaian dari Kabupaten Gowa dengan penggabungan beberapa kampung seperti Kampung Manggala, Kampung Bitowa dan Kampung Pannara.

---

<sup>2</sup>Badan Pusat Statistik Kota makassar, *Kecamatan Manggala Dalam Angka 2021* (Makasar: BPS Kota Makassar,2021), h.16

Samapai pada tahun 1971 Desa Antang di masukkan kedalam wilayah Ujung Pandang dengan menjadi Kelurahan Antang.<sup>3</sup>

Berdasarkan letak geografisnya, batas-batas wilayah Kelurahan Antang diuraikan dalam tabel berikut ini:

**Tabel 6**  
**Batas-Batas Wilayah Kelurahan Antang**

No	Arah	Perbatasan
1.	Sebelah Utara	Kelurahan Batua
2.	Sebelah Selatan	Kelurahan Bangkala
3.	Sebelah Barat	Kelurahan Batua dan Kelurahan Borong
4.	Sebelah Timur	Kelurahan Bitowa

Sumber: Website Wikipedia Antang Manggala Makassar

Menurut badan pusat statistik Kota makassar Kecamatan Manggala tahun 2021. Kelurahan Antang memiliki luas wilayah 2,63 km<sup>2</sup> dengan jumlah penduduk sebanyak 17.265 jiwa dengan berjenis kelamin laki-laki sebanyak 8.712 jiwa dan perempuan sebanyak 8.553 jiwa. Berikut tabel penduduk Kelurahan Antang berdasarkan agamanya.

**Tabel 7**  
**Jumlah Penduduk Berdasarkan Agama**

Islam	Katolik	Protestan	Hindu	Budha	Lainnya
11.918	197	283	62	81	-

<sup>3</sup>[https://p2k.stekom.ac.id/ensiklopedia/Antang, Manggala, Makassar](https://p2k.stekom.ac.id/ensiklopedia/Antang,_Manggala,_Makassar) diakses pada 6 Juli 2023

Jumlah	12.541
--------	--------

Sumber: KUA Kecamatan Manggala Tahun 2019/2020

Masyarakat Antang terbilang majemuk dari segi Agama, sebab tabel diatas yang bersumber dari Kantor Urusan Agama Kecamatan Manggala tahun 2019/2020 menggambarkan kemajemukan masyarakat Antang. Terdapat beberapa Agama yang ada di Kelurahan Antang seperti Islam, Katolik, Protestan, Hindu, Budha dan lainnya akan tetapi masih terdapat beberapa masyarakat yang belum terhitung kedalam hasil densus penduduk menurut Agama.

#### **4. Gambaran Umum Wahdah Islamiyah di Kota Makassar**

Wahdah Islamiyah berdiri berdasarkan apa yang dikatakan dalam anggaran dasarnya bahwa tujuan terciptanya manusia hanya menyembah Allah Swt. Oleh karena itu wahyu dan cahaya Islam melalui Al-Quran diturunkan kepada Nabi Muhammad Saw untuk seluruh umat manusia dari penghambaan kepada sasama makhluk menjadi penghambaan hanya kepada Allah Swt. Demi terwujudnya tujuan terciptanya manusia tersebut, Allah Swt memerintahkan kepada Nabi dan Rasulnya beserta para umatnya untuk memilih jalur dakwah dengan penuh hikmah. Akan tetapi dakwah yang baik akan kalah dengan dakwah-dakwah kebatilan jika tidak terstruktur dengan rapi.

Sesuai dengan keyakinan tersebut, maka sudah seharusnya dibentuk Lembaga-lembaga dakwah yang lebih terorganisir dan terstruktur sesuai dengan Al-Quran dan Hadist. Maka pada tanggal 14 April 2002 M atau bertepatan dengan bulan Shafar tahun 1423 H terbentuklah Organisasi Islam di Kota Makassar

dengan nama Wahdah Islamiyah dengan menjadikan ahlussunnah waljamaah (ash-shalaf shalih) sebagai menhaj atau pedoman dalam berdakwah.<sup>4</sup>

### 1. Visi dan Misi Wahdah Islamiyah

#### a. Visi utama Wahdah Islamiyah, yakni:

“Wahdah Islamiyah Menjadi Ormas Islam yang eksis secara Nasional pada tahun 1452 H/2030 M” Eksis yang dimaksud dalam visi adalah:

- 1) Terbentuknya Dewan Pimpinan Wilayah (DPW) di semua Provinsi di Indonesia
- 2) Terbentuknya DPD sebanyak minimal 80% dari jumlah kabupaten/kota di Indonesia
- 3) Memiliki Lembaga pendidikan minimal setingkat pendidikan dasar di DPD
- 4) Memiliki kader sebanyak 5% dari populasi Muslim yang berusia produktif (15-60 tahun) atau sebanyak 8.800.000 kader (Catatan: angka mutlak dari 5% dialokasikan kepada masing-masing DPW atau DPD sesuai kapasitas dan potensi pertumbuhannya). Proyeksi penduduk Indonesia tahun 2030 = 296.405.873 jiwa. Proyeksi kader Wahdah Islamiyah 2030 = 8.800.000 orang.
- 5) Tersedianya 4 orang alumni Sekolah Tinggi Islam dan Bahasa Arab (Ma'had 'Aly Al Wahdah) dan sejenisnya (dalam dan luar negeri), 4 orang alumni tadribuddu'at dan 5 orang alumni perguruan tinggi dalam negeri dan luar negeri, serta 1 orang alumni tahfidzul Qur'an yang terlibat secara

---

<sup>4</sup>Dokumentasi Anggaran Dasar Wahdah Islamiyah



aktif dalam program Wahdah Islamiyah sesuai dengan bidangnya masing-masing di tiap DPD.

6) Keberadaan lembaga Wahdah Islamiyah dikenal dan diakui oleh masyarakat dan pemerintah setempat di tiap DPD. Dikenal dan diakui dengan:

- a) Adanya kemitraan yang ditandai dengan adanya MoU dengan pihak ketiga setidaknya dalam hal pengembangan dakwah, Pendidikan, atau sosial.
- b) Adanya legalitas dari pemerintah.
- 7) Tersedianya sarana oprasional dan sarana-sarana penunjang yang memadai. Setidak-tidaknya berupa kantor, masjid, dan sarana pendidikan.
- 8) Memiliki sumber usaha sebagai sumber dana-dana rutin.
- 9) Memiliki unit kesehatan sebagai bagian dari pelayanan masyarakat.
- 10) Memiliki media dakwah dan informasi.
- 11) Memiliki Lembaga Amil Zakat, Infaq, dan Sedekah.

b. Misi Wahdah Islamiyah

Berdasarkan visi tersebut, maka misi Wahdah Islamiyah hingga tahun 2030 adalah sebagai berikut:

- 1) Menanamkan dan menyebarkan Aqidah Islamiyah yang shahih kepada umat berdasarkan Al-Quran dan As-sunnah sesuai pemahaman ahlussunnah wal jamaah (ash-shalaf shalih).
- 2) Membangun persatuan umat dan Ukhuwah Islamiyah yang di landasi semangat ta'wun dan tanahsuh.

3) Membentuk dan membina keluarga Sakinah serta melahirkan generasi Islam yang Rabbani dan menjadi pelopor dalam berbagai bidang kehidupan untuk mewujudkan masyarakat yang berkeadilan dan sejahtera.

#### 1. Pembinaan Umat Wahdah Islamiyah

##### a. Pembinaan Generasi Muda

Wahdah Islamiyah pada pembinaan generasi muda terfokus pada pembinaan akidah, iman, tauhid, dan amal saleh dengan menanamkan ahlussunnah wal jama'ah sejak dari awal pembinaan. Pembinaan generasi muda dapat menciptakan sumber daya manusia untuk kepentingan dakwah dimasa depan. Generasi muda yang dibina oleh Wahdah Islamiyah adalah generasi yang memiliki pemahaman akan nilai-nilai akidah dan tauhid yang benar sehingga menjadi generasi muda yang loyal dan keimanan yang penuh kepada Allah Swt.

##### b. Pembinaan umat

Dalam organisasi Wahdah Islamiyah dibentuk departemen yang memfokuskan atau diberi tugas untuk melakukan pembinaan umat departemen itu adalah departemen dakwah dan kaderisasi dengan kegiatan-kegiatan yaitu:

- 1) Penanganan khutbah jum'at. Departemen ini mengirimkan puluhan da'inya untuk menjadi khatib jum'at di berbagai masjid.
- 2) Penanganan taklim syar'i. Departemen ini menangani taklim secara rutin dengan materi yang disampaikan yaitu akidah Islamiyah, Fiqih, Tafsir Al-Qur'an, dan al-Hadist.

- 3) Penanganan majelis taklim. Departemen ini juga menangani majelis taklim yang dapat menjadi wadah untuk menciptakan jaringan-jaringan baru yang tidak bersifat formal kelembagaan Wahdah Islamiyah.
- 4) Pembinaan kelompok kajian Islam. Membina kelompok majelis taklim secara intensif dan berjenjang dengan 3 tingkatan yaitu *tahmid* (kajian Islam tingkat pemula), *takwin* (kelompok kajian Islam tingkat lanjutan), dan *tanfidz* (Kelompok kajian Islam tingkat pembina).

## 2. Metode Dakwah

Wahdah Islamiyah dalam pelaksanaan dakwah memiliki beberapa metode dakwah yang digunakan yakni:

- a. Dakwah umum terdiri dari seminar Agama, tabligh akbar dan daurah syar'iyah metode ini digunakan sebagai wadah untuk mengumpulkan dan mengajak para mad'u (jamaah) mendengarkan dakwah dengan berbagai tema yang dibutuhkan. Setelah itu mereka direkrut dan belajar islam secara intensif.
- b. Dakwah Khusus yaitu Tarbiyah dan Dirosa metode ini digunakan untuk mengajarkan mad'u yang telah direkrut melalui tabligh akbar, seminar Islam atau daurah syar'iyah mengenai belajar islam secara intensif, Ketika ia membaca Al-Qur'an dengan lancar maka langsung diarahkan ke Tarbiyah, sedangkan jika cara membaca Al-Qur'annya terbata-bata maka akan diarahkan ke Dirosa.

- c. Dakwah Fardiyah, dakwah dengan metode pendekatan kepada person, hal ini disampaikan kepada orang-orang terdekat, seperti teman, sahabat, keluarga, kerabat dan kenalan.

***B. Pemahaman Pemuda Wahdah Islamiyah Mengenai Konsep Moderasi Beragama***

Membahas persoalan moderasi beragama, moderasi beragama merupakan konsep beragama yang digaungkan oleh pemerintah terkhusus Kementerian Agama RI. Konsep moderasi yang dimaksud bukan berarti memoderasikan Agama akan tetapi cara beragama atau sikap yang lebih menerima perbedaan sebagai suatu keniscayaan yang tidak dapat dihindari oleh manusia dan juga seluruh Agama telah mengajarkan prinsip moderasi.

Moderasi beragama merupakan suatu proses saling memahami antar penganut agama dengan mengedepankan prinsip yang seimbang dan adil tanpa harus melakukan paksaan dalam memberi pendapat apalagi bertindak radikal yang selalu menggunakan kekerasan yang terbilang ekstrim dan berlebih-lebihan.

Perilaku ekstrim dan berlebih-lebihan ini biasanya memiliki karakter yang mudah mengkafirkan agama dan kepercayaan orang lain tanpa memikirkan dampak perpecahan setelahnya dan parahnya lagi dari sikap ekstrim ini juga menjadi awal dari mundurnya suatu bangsa. Sejatinya penganut agama haruslah mengedepankan prinsip yang adil dan berimbang sebab hubungan kepada Tuhan tidak seutuhnya terjalin ketika hubungan sesama manusia masih belum terjalin dengan baik dan hal ini juga perlu menggunakan prinsip yang adil. Oleh karena itu, pentingnya menggunakan konsep moderasi beragama dikehidpan sehari-hari.

Tegaknya moderasi beragama dapat terealisasi dengan adanya kesadaran diri seseorang dan pemberian pemahaman kepada seluruh elemen masyarakat misalnya menanamkan konsep moderasi beragama sejak masih usia dini dan juga peran organisasi masyarakat sangat dibutuhkan dalam menerapkan konsep moderasi beragama misalnya mensosialisasikan konsep tersebut kepada masyarakat secara umum.

Pemahaman pemuda Wahdah Islamiyah tentang moderasi beragama terbilang berimbang sebab dalam beberapa penelitian terdapat informan yang masih belum mengetahui apaitu moderasi beragama akan tetapi mereka faham dengan ajaran *wasathiyah* dalam Islam selain itu ada juga yang betul-betul memahami konsep moderasi beragama dengan memaknainya sebagai konsep beragama yang damai, adil dan tentunya sangat menjunjung tinggi nilai-nilai toleransi.

Sebagaimana yang telah penulis jelaskan pada bab sebelumnya bahwa penelitian ini menggunakan dua pendekatan yakni pendekatan Fenomenologis yang digunakan untuk memahami dan menggali lebih dalam terkait pemahaman dan pemaknaan seseorang atau kelompok terkait fenomena yang terjadi. Selain itu, pendekatan yang ke dua yaitu pendekatan Teologis yang dimana pendekatan ini digunakan untuk memahami lebih dalam tentang pemahaman teologis serta mencoba mendeskripsikan pemahaman pemuda Wahdah Islamiyah mengenai isu moderasi beragama di Kelurahan Antang Kecamatan Manggala Kota Makassar.

Moderasi beragama dalam penelitian ini dapat dipahami sebagai konsep beragama yang seimbang dan stabil, tidak condong kekiri dan tidak condong

kekanan, tidak berlebih-lebihan dalam beragama seperti memaksakan keyakinan kepada orang lain dengan menggunakan kekerasan dan mudah mengkafir-kafirkan kelompok yang tidak sejalan dengan apa yang mereka Yakini. Dalam pembahasan pemahaman pemuda Wahdah Islamiyah penulis akan membagi menjadi dua pembahasan yakni informan yang baru mendengar moderasi beragama dan informan yang telah mengerti moderasi beragama baik definisi maupun indikator-indikator dalam moderasi beragama.

#### 1. Informan yang baru mendengar konsep moderasi beragama

Informan yang Bernama Makbul yang merupakan salah satu pemuda Wahdah Islamiyah dan sekaligus tenaga pengajar di pesantren Ahsan Abudurrahman, ia tidak mengetahui moderasi beragama sebelumnya, akan tetapi peneliti menjelaskan tentang moderasi beragama secara ringkas. Ia mengatakan bahwa:

“Sebelumnya saya tidak faham tentang moderasi beragama secara mendalam, akan tetapi yang seperti anda katakan tentang moderasi beragama itu adalah cara beragama diranah sosial yang selalu berfikir moderat atau selalu menjadi penengah, dan sangat toleran dalam berfikir dan bertindak.”<sup>5</sup>

Dari wawancara diatas dapat kita lihat bahwa informan yang bernama Makbul sebelumnya belum mengetahui tentang konsep moderasi beragama, akan tetapi peneliti menjelaskan moderasi beragama secara ringkas dan ia memahami apa yang peneliti jelaskan.

---

<sup>5</sup> Makbul (22 Tahun), Pemuda Wahdah Islamiyah di Kelurahan Antang Kecamatan Manggala Kota Makassar, (*Wawancara*, 25 Juni 2023).

Begitupun dengan Zulfikar Kaharuddin yang juga salah satu pemuda Wahdah Islamiyah di Kelurahan Antang yang sebelumnya juga belum mengetahui moderasi beragama akan tetapi peneliti juga menjelaskan secara ringkas. Beliau mengatakan bahwa:

“jujur saya sangat belum mengetahui moderasi beragama dan bahkan saya baru mendengar bahwa ada hal seperti itu, yang saya ketahui dari penjelasan anda tadi bahwa Moderasi Beragama itu adalah meyakini kebenaran Agama sendiri akan tetapi menghargai dan menghormati keyakinan orang lain, tanpa harus membenarkan apa yang mereka Yakini.”<sup>6</sup>

Sejalan dengan yang dikatakan oleh infoman diatas Almuzran yang juga pemuda Wahdah Islamiyah, ia belum pernah mendengar sama sekali tentang moderasi beragama.

“Jujur saya belum pernah mendengar konsep moderasi beragama sebelumnya baik itu di internet maupun di tempat saya dulu bersekolah.”<sup>7</sup>

Begitupun dengan Yasin salah satu pemuda Wahdah Islamiyah yang belum tahu dan belum pernah mendengar moderasi beragama sebelumnya.

“Saya belum pernah mendengar tentang moderasi beragama sebelumnya sampai anda menjelaskan tentang moderasi beragama dan saya faham bahwa moderasi beragama sama dengan ajaran Wasathiyah dalam Agama Islam.”<sup>8</sup>

Moderasi Beragama bagi beberapa pemuda Wahdah Islamiyah masi tergolong baru mereka dengar akan tetapi Sebagian dari mereka mengetahui dan merasakan ada kesamaan dengan ajaran wasathiyah dalam Islam dan moderasi beragama yang dikampanyekan oleh pemerintah saat ini.

---

<sup>6</sup> Zulfikar Kaharuddin (21 Tahun), Pemuda Wahdah Islamiyah di Kelurahan Antang Kecamatan Manggala Kota Makassar, (*Wawancara*, 9 Juli 2023).

<sup>7</sup> Almuzran (20 Tahun), Pemuda Wahdah Islamiyah di Kelurahan Antang Kecamatan Manggala Kota Makassar, (*Wawancara*, 10 Juli 2023).

<sup>8</sup>Yasin (22 Tahun), Pemuda Wahdah Islamiyah di Kelurahan Antang Kecamatan Manggala Kota Makassar, (*Wawancara*, 10 Juli 2023).

## 2. Informan yang telah lama mengetahui moderasi beragama

Berikut beberapa pemuda Wahdah Islamiyah yang telah mengerti tentang moderasi beragama, menurut Abdurasikin salah satu pemuda Wahdah Islamiyah yang juga faham tentang moderasi beragama, dalam wawancaranya ia mengatakan bahwa:

“Moderasi beragama adalah meyakini dan membenarkan agama sendiri, menjalankan ritual keagamaan sesuai sunnah Nabi, akan tetapi menghormati dan menghargai penganut agama lain tanpa membenarkan apa yang mereka yakini.”

Lanjut Abdurasikin mengatakan bahwa:

“Moderasi Beragama adalah sikap yang sangat positif terkhusus kita sebagai warga negara Indonesia yang dimana kita hidup berdampingan dengan berbagai macam Agama, dan hal ini juga terjadi di masa Rasulullah ketika menjadi pemimpin negara yang juga beliau sangat toleran kepada warganya yang tidak beriman kepadanya.”<sup>9</sup>

Hasil wawancara Abdurasikin dia memahami moderasi beragama sebagai konsep yang menghormati penganut Agama lain dengan tetap menjalani ritual keagamaan yang kita Yakini, selain itu Abdurasikin juga mengatakan bahwa moderasi beragama adalah hal yang positif untuk diterapkan di Indonesia. Begitupun dengan Alwan Fahreza Ikhsan yang juga menjelaskan pemahamannya tentang moderasi beragama.

“Moderasi beragama itu adalah cara beragama yang sangat menjunjung tinggi nilai-nilai Toleransi seperti menghargai perbedaan dengan tidak memaksakan keyakinan kita kepada orang-orang yang berbeda. Selain itu moderasi beragama juga mengajarkan tentang kemanusiaan, adil dan beradab seperti yang tertera dalam pedoman negara kita yakni Pancasila.”<sup>10</sup>

---

<sup>9</sup> Abdurasikin (23 Tahun), Pemuda Wahdah Islamiyah di Kelurahan Antang Kecamatan Manggala Kota Makassar, (*Wawancara*, 10 Juli 2023).

<sup>10</sup> Alwan Fahreza Ikhsan (21 Tahun), Pemuda Wahdah Islamiyah di Kelurahan Antang Kecamatan Manggala Kota Makassar, (*Wawancara*, 7 Juli 2023).



Berdasarkan hasil wawancara Alwan Fahreza diatas, dia memahami bahwa moderasi beragama adalah sikap saling menghargai sesama manusia dan juga dia mengatakan bahwa konsep moderasi beragama juga sejalan dengan ideologi Pancasila. Selain itu Siti Nur Halima juga menjelaskan pemahamannya tentang konsep moderasi beragama.

“Saya pernah mendengar tentang moderasi beragama sebelumnya sepertinya isu moderasi beragama belakangan ini ramai dibicarakan di sosial media, yang saya ketahui tentang moderasi beragama adalah sikap saling menghargai antar sesama manusia tanpa melihat apa agama mereka, selain itu moderasi juga mengajarkan tentang toleransi dalam beragama, komitmen kebangsaan dan lain-lain.”<sup>11</sup>

Selaras dengan yang dikatakan oleh Halima. Syarif salah satu pemuda Wahdah Islamiyah juga menjelaskan pemahaman yang dia ketahui tentang moderasi beragama.

“Moderasi beragama adalah suatu sikap yang dimana kita memosisikan diri berada di tengah-tengah, tidak terlalu ekstrim ke kiri dan ke kanan, dan juga mutlak menghargai atas keyakinan yang dianut oleh orang lain tanpa harus membenarkannya. Untuk hal itu berdampak baik ketika kita mengimplementasikan kedalam kehidupan sehari-hari sebab kita tinggal di negara dan masyarakat yang berbeda-beda, oleh karena itu hal tersebut bisa menjadi jalan agar perdamaian dan ketentraman antar umat beragama bisa terjalin harmonis.”<sup>12</sup>

Hasil wawancara diatas, penulis menyimpulkan bahwa pemuda Wahdah Islamiyah sepakat dengan konsep moderasi beragama walaupun terdapat beberapa informan yang belum pernah mendengar moderasi beragama sebelumnya, akan tetapi mereka berpendapat bahwa moderasi beragama mereka sepakati ketika tidak menyalahi syariat Islam. Salah satu informan diatas ada yang

---

<sup>11</sup> Siti Nur Halima (24 Tahun), Pemuda Wahdah Islamiyah di Kelurahan Antang Kecamatan Manggala Kota Makassar, (*Wawancara*, 15 Juli 2023).

<sup>12</sup> Syarif (27 Tahun), Pemuda Wahdah Islamiyah di Kelurahan Antang Kecamatan Manggala Kota Makassar, (*Wawancara*, 16 Juli 2023).

mengatakan bahwa moderasi beragama juga pernah dilakukan di masa kepemimpinan Rasulullah Saw walaupun dengan istilah yang berbeda yakni ajaran Washatiah. Selain itu ada juga informan yang mengatakan bahwa moderasi beragama juga sejalan dengan isi ideologi Pancasila.

Beberapa pandangan informan di atas terlihat bahwa pemuda Wahdah Islamiyah memahami tentang moderasi beragama sebagai cara atau sikap beragama yang lebih mengutamakan perdamaian dan juga keseimbangan antara kegiatan keagamaan sendiri (ekskusif) dan penghormatan penganut Agama lain (Inklusif), walaupun terdapat beberapa yang belum pernah mendengarnya, akan tetapi peneliti tetap memberikan penjelasan tentang moderasi beragama ketika mewawancarai mereka.

Informan yang faham akan konsep moderasi beragama berusia kisaran 27 tahun sampai usia 20 tahun, mereka mendengar konsep moderasi beragama dari internet, sosial media dan aktif dalam komunitas-komunitas perdamaian sehingga mereka faham dengan konsep moderasi beragama. Selain itu, pemuda Wahdah Islamiyah yang belum pernah mendengar moderasi beragama sebelumnya, berusia kisaran 22 tahun sampai usia 20 tahun. Mereka baru mendengar moderasi beragama dikarenakan baru lulus dari bangku sekolah menengah atas (SMA).

Konsep moderasi beragama terdapat 4 indikator penting yang saling berkaitan, yakni komitmen kebangsaan, toleransi, anti radikalisme, dan akomodatif budaya lokal. Selanjutnya peneliti akan menuliskan hasil wawancara mengenai keempat indikator moderasi beragama.

1. Komitmen Kebangsaan

Komitmen kebangsaan adalah indikator utama moderasi beragama yang melihat sejauh mana kesetiaan masyarakat terhadap suatu bangsa seperti contohnya penerimaan Pancasila sebagai dasar negara dan menjalankan kewajiban bernegara sesuai yang tercantum dalam konstitusi negara.

Dalam wawancara Alwan Fahreza Ikhsan dia memberikan pendapatnya tentang komitmen kebangsaan.

“Komitmen kebangsaan adalah bentuk rasa cinta kita kepada bangsa dan negara, dengan menerima Pancasila sebagai dasar negara seperti contohnya ketika saya masih bersekolah, saya adalah seorang pasukan pengibar bendera sekolah dan menurut saya itu adalah bentuk rasa cinta saya kepada negara Indonesia.”<sup>13</sup>

Seperti pendapat informan sebelumnya, hal yang sama juga di sampaikan oleh Makbul terkait komitmen kebangsaan.

“Menurut saya dalam beragama seseorang diwajibkan untuk mengikuti apa yang menjadi keputusan yang dibuat oleh Ulul amri (pemimpin) selagi tidak menyalahi hukum Islam, dan menurut saya itu termasuk bagian dari komitmen kebangsaan dengan mengikuti konstitusi atau peraturan yang ada di negara ini, misalnya menerima Pancasila sebagai ideologi negara.”<sup>14</sup>

Dari penjelasan diatas dapat kita lihat kedua informan sepakat bahwa komitmen kebangsaan itu berarti mengikuti peraturan yang ada di suatu negara, sama halnya dengan pendapat Aditiya mengenai komitmen kebangsaan.

“Komitmen kebangsaan menurut saya adalah bukti kesetiaan seseorang kepada bangsanya, misalnya kita di Indonesia memiliki yang namanya ideologi Pancasila sebagai pedoman dalam bernegara dan itu adalah salah satu bentuk komitmen kita terhadap bangsa ini.”<sup>15</sup>

---

<sup>13</sup> Alwan Fahreza Ikhsan (21 Tahun), Pemuda Wahdah Islamiyah di Kelurahan Antang Kecamatan Manggala Kota Makassar, (*Wawancara*, 7 Juli 2023).

<sup>14</sup> Makbul (22 Tahun), Pemuda Wahdah Islamiyah di Kelurahan Antang Kecamatan Manggala Kota Makassar, (*Wawancara*, 25 Juni 2023).

<sup>15</sup> Aditiya (20 Tahun), Pemuda Wahdah Islamiyah di Kelurahan Antang Kecamatan Manggala Kota Makassar, (*Wawancara*, 8 Juli 2023).

Selain itu, pendapat lain mengenai komitmen kebangsaan oleh Farah Az-zahra dalam wawancaranya.

“Komitmen kebangsaan adalah indikator penting dalam moderasi beragama, sebab dengan hal itu kita bisa melihat sejauh mana sikap atau tindakan kita yang berdampak pada penerimaan ideologi negara.”<sup>16</sup>

Hasil wawancara diatas jelas membuktikan bahwa pemuda Wahdah Islamiyah telah memahami komitmen kebangsaan dengan jelas, yang dimana indikator komitmen kebangsaan sendiri membahas tentang penerimaan terhadap dasar negara Indonesia seperti mengikuti peraturan perundang-undangan yang ada. Pada indikator ini pemuda Wahdah Islamiyah memiliki pemahaman tentang komitmen kebangsaan yang kuat.

## 2. Toleransi

Toleransi merupakan salah satu dari empat indikator moderasi beragama seperti yang kita ketahui toleransi adalah sikap saling menghargai antar sesama manusia walaupun terdapat banyak perbedaan, selain itu toleransi juga dapat dikatakan sebagai sikap yang selalu memberikan ruang kepada seseorang atau kelompok untuk menjalankan apa yang mereka yakini tanpa adanya diskriminasi. Hal serupa juga dikatakan oleh Abdurasikin dalam wawancara mengenai pemahamannya tentang Toleransi.

“Toleransi merupakan sikap saling menghargai perbedaan dan tidak mudah terprovokasi dengan kata-kata yang memicu perpecahan.”<sup>17</sup>

---

<sup>16</sup> Farah Az-zahra (19 Tahun), Pemuda Wahdah Islamiyah di Kelurahan Antang Kecamatan Manggala Kota Makassar, (*Wawancara*, 16 Juli 2023).

<sup>17</sup> Abdurasikin (23 Tahun), Pemuda Wahdah Islamiyah di Kelurahan Antang Kecamatan Manggala Kota Makassar, (*Wawancara*, 10 Juli 2023).

Dalam wawancara Zulfikar Kaharuddin dia juga memberikan pemahamannya tentang toleransi yang hampir sama dengan pemahaman informan sebelumnya.

“Toleransi adalah perilaku yang selalu mengedepankan perasaan orang lain dengan menghargai pendapat dan keyakinan orang lain, yang jelas toleransi berarti menghargai sebuah perbedaan.”<sup>18</sup>

Dari hasil wawancara diatas bisa kita liat bahwa ada kemiripan pemahaman tentang toleransi dikalangan pemuda Wahdah Islamiyah, begitupun hasil wawancara Syarif menurut pemahamannya terkait toleransi.

“Toleransi adalah sikap atau perilaku yang selalu menghargai pendapat orang lain, menghargai keyakinan yang mereka anut tanpa harus merusak akidah atau keyakinan kita sendiri sebab menurut saya toleransi itu juga memiliki batasan.”<sup>19</sup>

Selain itu, pendapat Farah Az-zahra mengenai Toleransi dalam wawancaranya.

“Toleransi ialah sikap yang menunjang adanya moderasi beragama, sebab toleransi sendiri memiliki arti menerima perbedaan, menghargai dan menghormati mereka yang tidak sepemahaman atau tidak seiman dengan kita.”<sup>20</sup>

Berdasarkan hasil wawancara diatas, penulis menyimpulkan bahwa pemuda Wahdah Islamiyah dalam memahami sikap toleransi itu memiliki batasan-batasan tertentu dan mereka berpendapat bahwa toleransi adalah perilaku yang selalu menghargai pendapat orang lain tanpa ada diskriminasi. Dari beberapa informan dalam indikator toleransi rata-rata pemuda Wahdah Islamiyah menerima dan menganggap toleransi sebagai hal yang positif.

---

<sup>18</sup> Zulfikar Kaharuddin (21 Tahun), Pemuda Wahdah Islamiyah di Kelurahan Antang Kecamatan Manggala Kota Makassar, (*Wawancara*, 9 Juli 2023).

<sup>19</sup> Syarif (27 Tahun), Pemuda Wahdah Islamiyah di Kelurahan Antang Kecamatan Manggala Kota Makassar, (*Wawancara*, 14 Juli 2023).

<sup>20</sup> Farah Az-zahra (19 Tahun), Pemuda Wahdah Islamiyah di Kelurahan Antang Kecamatan Manggala Kota Makassar, (*Wawancara*, 16 Juli 2023).

### 3. Anti Radikalisme

Radikalisme adalah paham yang selalu menggunakan kekerasan untuk menggapai apa yang mereka inginkan, misalnya memaksakan keyakinannya kepada orang lain dengan menggunakan kekerasan atau paksaan baik itu secara fisik maupun non fisik. Anti Radikalisme merupakan salah satu indikator moderasi beragama yang sangat menolak kekerasan dan paksaan dalam memberikan gagasan atau pendapat. Menurut Yasin dalam wawancaranya mengenai Anti Radikalisme.

“Faham Radikalisme adalah paham yang sangat mengedepankan ego individunya saja dengan menggunakan kekerasan dan paksaan, menurut saya paham ini sangat-sangat tidak dibenarkan apalagi ketika mereka membawa-bawa nama Agama yang padahal sudah jelas bahwa tidak ada paksaan dalam beragama selain itu paham radikalisme rawan atau bahkan menjadi pemicu terpecahnya suatu bangsa.”<sup>21</sup>

Pendapat lainnya dari hasil wawancara Ahmad Shafran tentang anti radikalisme.

“Anti radikalisme adalah paham yang menolak keras paksaan atau kekerasan dalam memberikan pendapat atau gagasan.”<sup>22</sup>

Selaras dengan pemahaman informan sebelumnya, Almuzran mengatakan bahwa:

“Anti radikalisme berarti menolak paham yang menggunakan kekerasan dalam memberikan gagasan dan memaksakan pendapatnya kepada orang yang berbeda denganya.”<sup>23</sup>

Dari hasil wawancara diatas dapat penulis simpulkan bahwa Faham radikalisme sangat berbahaya jika dibiarkan, jelas paham ini harus ditolak sebab selain pemicu konflik radikalisme juga dapat menjadi pemicu terpecahnya suatu

---

<sup>21</sup> Yasin (22 Tahun), Pemuda Wahdah Islamiyah di Kelurahan Antang Kecamatan Manggala Kota Makassar, (*Wawancara*, 10 Juli 2023).

<sup>22</sup> Ahmad Shafran (23 Tahun), Pemuda Wahdah Islamiyah di Kelurahan Antang Kecamatan Manggala Kota Makassar, (*Wawancara*, 10 Juli 2023).

<sup>23</sup> Almuzran (20 Tahun), Pemuda Wahdah Islamiyah di Kelurahan Antang Kecamatan Manggala Kota Makassar, (*Wawancara*, 10 Juli 2023).

bangsa dan hal ini bisa saja menyebabkan mendurnya suatu peradaban. Hasil wawancara diatas tentang anti radikalisme terlihat pemuda Wahdah Islamiyah memahami anti radikalisme tersebut dan bahkan menolak paham paham yang selalu menggunakan kekerasan.

#### 4. Akomodatif Budaya Lokal

Akomodatif budaya lokal adalah penyesuaian diri terhadap budaya-budaya yang ada di sekitar, orang-orang yang dikatakan moderat ketika mereka mampu beradaptasi dengan budaya yang ada selagi itu tidak bertentangan dengan ajaran yang diyakini. Menurut Makbul dalam wawancaranya tentang pemahaman akomodatif budaya lokal, dia mengatakan bahwa:

“Akomodatif budaya lokal adalah penyesuaian diri terhadap budaya yang ada di sekitar, menurut saya hal ini sangat penting mengingat diwilayah kelurahan Antang tentang adat istiadat ini masih sangat terjaga dengan baik dan kami sebagai pemuda wahdah Islamiyah tentunya harus menyesuaikan diri apalagi saya tumbuh besar di wilayah Antang.”<sup>24</sup>

Pendapat lainya juga disampaikan oleh Alwan Fahreza Ikhsan tentang akomodatif budaya lokal.

“Akomodatif budaya lokal adalah penerimaan diri terhadap adat istiadat disuatu daerah, seperti Tahlilan, maulid dll yang pada dasarnya wahdah Islamiyah tidak menjalani kebiasaan itu, akan tetapi kami menyesuaikan diri dengan hal tersebut seperti menghadiri undangan dll.”<sup>25</sup>

Hal serupa dikatakan oleh Aditiya dalam wawancaranya tentang akomodasi budaya lokal.

---

<sup>24</sup> Makbul (22 Tahun), Pemuda Wahdah Islamiyah di Kelurahan Antang Kecamatan Manggala Kota Makassar, (*Wawancara*, 25 Juni 2023).

<sup>25</sup> Alwan Fahreza Ikhsan (21 Tahun), Pemuda Wahdah Islamiyah di Kelurahan Antang Kecamatan Manggala Kota Makassar, (*Wawancara*, 7 Juli 2023).

“Menurut saya akomodatif budaya lokal itu berarti sikap menerima budaya-budaya lokal yang ada, jika difahami hal tersebut sah-sah saja selagi tidak menyalahi akidah Islam.”<sup>26</sup>

Selain itu Siti Nur Halimah juga menjelaskan pemahamannya tentang indikator moderasi beragama

“Akomodatif adalah penyesuaian diri dan mampu menerima keberadaan budaya-budaya lokal yang ada, kalau tidak salah saya pernah mempelajari I'tiraf Bil Urf dan ini sama dengan akomodatif budaya lokal dalam moderasi beragama.”<sup>27</sup>

Berdasarkan hasil wawancara diatas mengenai akomodatif budaya lokal, pemuda Wahdah Islamiyah tampaknya mampu menyesuaikan diri dengan budaya yang ada di Kelurahan Antang selagi tidak menyalahi syariat, dari penjelasan beberapa informan ketika mereka mendapatkan undangan menghadiri kegiatan-kegiatan adat istiadat mereka tetap menerima undangan tersebut dan menghadirinya sebagai bentuk penghargaan terhadap undangan yang datang.

### ***C. Aktivitas Pemuda Wahdah Islamiyah Dalam Menghadapi Isu Moderasi Beragama***

Pembahasan Sebelumnya penulis meneliti tentang pemahaman pemuda Wahdah Islamiyah mengenai moderasi beragama dan sebagaimana yang penulis temukan adalah Sebagian besar dari mereka cukup mengetahui tentang isu moderasi beragama dan jika penulis melihat hasil wawancara tersebut ada kesamaan pemahaman antara informan yang satu dan informan lainnya walaupun terdapat beberapa yang masih belum mengerti akan tetapi penulis tetap menjelaskan kepada mereka secara ringkas tentang moderasi beragama.

---

<sup>26</sup> Aditiya (20 Tahun), Pemuda Wahdah Islamiyah di Kelurahan Antang Kecamatan Manggala Kota Makassar, (*Wawancara*, 8 Juli 2023).

<sup>27</sup> Siti Nur Halima (24 Tahun), Pemuda Wahdah Islamiyah di Kelurahan Antang Kecamatan Manggala Kota Makassar, (*Wawancara*, 15 Juli 2023).



Selanjutnya beralih pada pembahasan aktivitas pemuda Wahdah Islamiyah dalam menghadapi isu moderasi beragama.

Maraknya isu moderasi beragama yang sedang dikampanyekan oleh pemerintah Indonesia terkhusus Kementerian Agama, sangat menarik perhatian penulis untuk meneliti hal tersebut dengan menjadikan pemuda Wahdah Islamiyah di Kelurahan Antang sebagai objek penelitian. Seperti yang penulis jelaskan dipembahasan sebelumnya bahwa masyarakat di Kelurahan Antang sangat majemuk mereka hidup berdampingan dengan berbagai macam agama dan bahkan hidup berdampingan dengan masyarakat yang masih menjalani adat istiadat atau budaya secara turun-temurun. Seperti yang kita ketahui, Moderasi beragama adalah sikap beragama yang mampu menerima perbedaan, memiliki komitmen dalam berbangsa dan bernegara, serta menerima atau mampu menyesuaikan diri dengan budaya setempat.

Pembahasan tentang aktivitas pemuda Wahdah Islamiyah dalam menghadapi isu moderasi beragama penulis menggunakan teori Fenomenologi Alfred Schutz yang dimana dalam teorinya beliau berpendapat bahwa dalam memahami aktivitas sosial masyarakat maka Schutz membagi menjadi dua tipe motif yaitu *in order to motive* (Motif Tujuan) dan *because motive* (motif karena/sebab). Kali ini penulis akan membagi pembahasan tentang aktivitas pemuda Wahdah Islamiyah sesuai dengan indikator-indikator moderasi beragama yaitu komitmen kebangsaan, toleransi, anti radikalisme, dan akomodatif terhadap budaya lokal.

1. Komitmen Kebangsaan

Komitmen kebangsaan merupakan indikator yang pertama dalam moderasi beragama. Seseorang yang menerapkan konsep moderasi beragama harusnya memiliki rasa kepedulian dan cinta terhadap bangsa dan negara dengan menjalankan aktivitas-aktivitas yang sesuai dengan peraturan perundang-undangan negara Indonesia. Menurut Abdurasikin mengenai kegiatan atau aktivitas pemuda Wahdah Islamiyah mengenai indikator pertama moderasi beragama yakni komitmen kebangsaan, dia mengatakan bahwa:

“Terkait komitmen kebangsaan, aktivitas pemuda wahdah Islamiyah yang saya lihat dan bahkan saya sendiri jalani adalah di sekolah setiap hari senin biasanya para siswa tetap menjalankan upacara bendera, membaca UUD 1945 dan juga pembacaan teks Pancasila, dan menurut saya hal tersebut termasuk komitmen kebangsaan.”<sup>28</sup>

Hal serupa juga dikatakan oleh Makbul dalam wawancaranya, dia mengatakan bahwa:

“Aktivitas kami di Wahdah Islamiyah tentang komitmen kebangsaan yaitu menjalani upacara bendera, kami juga menerima Pancasila sebagai ideologi negara dan kami juga tetap menjalani kewajiban bernegara seperti membayar pajak, mengikuti peraturan perundang-undangan dan mentaati ketetapan yang dibuat oleh pemerintah sebab hal itu memang dianjurkan oleh Al-Qur,an di surah an-nisa.”<sup>29</sup>  
Alwan Fahreza Ikhsan juga menjelaskan tentang aktivitasnya menjalani

komitmen kebangsaan, dalam wawancaranya ia mengatakan bahwa:

“Ketika saya masih duduk di bangku sekolah, saya adalah seorang pengibar bendera atau paskibra dan saya rasa hal itu adalah bentuk komitmen dalam berbangsa dan bernegara, selain itu saya juga selalu turut meramaikan hari peringatan kemerdekaan Indonesia atau 17 Agustusan sebagai bentuk rasa suka cita terhadap kemerdekaan negara Indonesia.”<sup>30</sup>

---

<sup>28</sup> Abdurasikin (23 Tahun), Pemuda Wahdah Islamiyah di Kelurahan Antang Kecamatan Manggala Kota Makassar, (*Wawancara*, 10 Juli 2023).

<sup>29</sup> Makbul (22 Tahun), Pemuda Wahdah Islamiyah di Kelurahan Antang Kecamatan Manggala Kota Makassar, (*Wawancara*, 25 Juni 2023).

<sup>30</sup> Alwan Fahreza Ikhsan (21 Tahun), Pemuda Wahdah Islamiyah di Kelurahan Antang Kecamatan Manggala Kota Makassar, (*Wawancara*, 7 Juli 2023).

Dari beberapa hasil wawancara diatas tentang aktivitas komitmen kebangsaan, penulis menyimpulkan bahwa pemuda Wahdah Islamiyah banyak melakukan kegiatan-kegiatan yang berkaitan dengan indikator pertama ini seperti menjalani kegiatan upacara, pembacaan UUD 1945, pembacaan Pancasila bahkan terdapat informan yang turut dalam mengibarkan bendera merah putih.

## 2. Toleransi

Toleransi merupakan salah satu indikator moderasi beragama yang lebih mengedepankan sikap saling menghargai satu sama lain. Seperti yang telah penulis jelaskan diatas bahwa masyarakat Wahdah Islamiyah di kelurahan Antang hidup berdampingan dengan masyarakat yang bukan hanya pemeluk agama Islam melainkan berbagai macam agama.

Farah Az-zahra menjelaskan pendapatnya tentang aktivitas pemuda Wahdah Islamiyah yang menurutnya adalah hal tersebut termasuk sikap toleransi, dalam wawancaranya dia mengatakan bahwa:

“Masyarakat Antang terbilang sangat beragam, disini kami hidup berdampingan dengan mereka yang tidak seiman dengan kami, dan biasanya dalam bermasyarakat banyak aktivitas-aktivitas yang saya rasa itu adalah sikap toleransi seperti memberikan mereka hak untuk menjalankan ibadahnya sesuai dengan apa yang mereka yakini dan kami juga sebagai kaum mayoritas disini melindungi hak-hak saudara kita yang non-muslim.”<sup>31</sup>

Hal serupa juga dikatakan oleh yasin dalam wawancaranya mengenai aktivitas toleransi pemuda Wahdah Islamiyah, yasin mengatakan bahwa:

“Terkait kegiatan toleransi pemuda Wahdah Islamiyah disini bisa kita liat saat ketika non-muslim menjalankan ibadahnya dan kami melindungi hak mereka dalam menjalankan ibadah, selain itu kami juga saling membantu

---

<sup>31</sup> Farah Az-zahra (19 Tahun), Pemuda Wahdah Islamiyah di Kelurahan Antang Kecamatan Manggala Kota Makassar, (*Wawancara*, 16 Juli 2023).

ketika terdapat kegiatan gotong royong, disitu kami tidak melihat apa agama mereka yang pasti mereka adalah saudara kami sesama manusia.”<sup>32</sup>

Aditiya yang juga merupakan pemuda Wahdah Islamiyah mengatakan hal yang hampir sama dengan informan sebelumnya, Aditiya mengatakan bahwa:

“Saya memahami sikap toleransi sebagai sikap saling menghargai satu sama lain, terkait aktivitas saya dan teman-teman lain yang berkaitan dengan sikap toleransi mungkin kegiatan jum’at berkah yang walaupun hari tersebut hari besar Islam, akan tetapi kami memberi bukan hanya untuk saudara muslim saja akan tetapi masyarakat umum tanpa memandang dari mana mereka berasal, selain itu kami juga selalu memberikan hak-hak saudara non-muslim untuk menjalankan ibadahnya masing-masing.”<sup>33</sup>

Dari wawancara diatas pemuda Wahdah Islamiyah juga melakukan kegiatan-kegiatan toleransi seperti gotong royong dan juga memberikan hak kepada non muslim untuk menjalankan ritual keagamaannya masing-masing. Penulis menyimpulkan bahwa pemuda Wahdah Islamiyah sangat menjunjung tinggi sikap toleransi dalam bermasyarakat.

### 3. Anti Radikalisme

Aktivitas pemuda Wahdah Islamiyah dalam menghadapi isu moderasi beragama kali ini tentang indikator anti kekerasan, pemahaman masyarakat awam tentang Wahdah Islamiyah biasanya diidentikkan dengan paham radikal dalam beragama akan tetapi fakta yang penulis dapatkan dilapangan sangat berbeda jauh dari pemahaman orang-orang, pemuda Wahdah Islamiyah faktanya bermasyarakat dengan damai dan sangat menghindari perilaku diskriminasi dan tidak memaksakan keyakinannya kepada orang lain.

<sup>32</sup> Yasin (22 Tahun), Pemuda Wahdah Islamiyah di Kelurahan Antang Kecamatan Manggala Kota Makassar, (*Wawancara*, 10 Juli 2023).

<sup>33</sup> Aditiya (20 Tahun), Pemuda Wahdah Islamiyah di Kelurahan Antang Kecamatan Manggala Kota Makassar, (*Wawancara*, 8 Juli 2023).

Hal tersebut dikuatkan oleh penjelasan Siti Nur Halima dalam wawancaranya tentang sikap anti radikalisme, dia mengatakan bahwa:

“Pemuda Wahdah Islamiyah sangat menghindari sikap diskriminasi dan sikap yang terlalu memaksakan pendapat dengan menggunakan kekerasan. Hal tersebut juga dikatakan dalam Al-Qur’an tepatnya pada surah Al-Baqarah ayat 256 yang mengatakan tidak ada paksaan dalam beragama, dan kegiatan kami dalam merawat hubungan dengan mereka yang tidak seiman ialah dengan dialog dan sharing agar kami saling menerti satu sama lain.”<sup>34</sup>

Aktivitas pemuda Wahdah Islamiyah mengenai anti radikalisme selalu merujuk pada salah satu ayat dalam Al-qur’an, mereka merasa bahwa ayat tersebut sangat jelas membuktikan bahwa sebagai umat Muslim baiknya selalu menghindari sikap radikal dan mudah mengkafirkan satu sama lain. Begitupun yang dikatakan oleh Ahmad Shafran dalam wawancaranya dia mengatakan bahwa:

“Sikap radikal dan memaksakan pendapat dengan menggunakan kekerasan ini sangat bertolak belakang dengan ajaran Islam, sudah dijelaskan dalam Al-Qur’an bahwa tidak ada paksaan dalam agama. Aktivitas saya dalam menjalani sikap anti radikalisme contohnya selalu menjalin hubungan baik dengan saudara yang tidak seiman sehingga terjalin komunikasi yang baik tanpa ada kecurigaan satu sama lain dan juga saling memahami tentunya.”<sup>35</sup>

Mengadakan dialog perdamaian dengan masyarakat non-muslim menjadi aktivitas yang sangat ampuh dalam menerapkan sikap anti radikalisme sehingga terjalin komunikasi yang baik dan juga dari dialog tersebut biasanya timbul rasa saling mengerti satu sama lain. Hal tersebut juga dikatakan oleh Zulfikar

---

<sup>34</sup> Siti Nur Halima (24 Tahun), Pemuda Wahdah Islamiyah di Kelurahan Antang Kecamatan Manggala Kota Makassar, (*Wawancara*, 15 Juli 2023).

<sup>35</sup> Ahmad Shafran (23 Tahun), Pemuda Wahdah Islamiyah di Kelurahan Antang Kecamatan Manggala Kota Makassar, (*Wawancara*, 10 Juli 2023).

Kaharuddin dalam wawancaranya mengenai aktivitas anti radikalisme pemuda Wahdah Islamiyah.

“Dalam menghindari rasa kecurigaan dan mengkafir-kafirkan atau sikap radikal itu harus dilakukan dialog dan sharing agar saling mengerti dan yang saya lihat hal tersebut sering dilakukan oleh masyarakat Wahdah Islamiyah di Antang sehingga nyaris tidak pernah terjadi konflik yang mengatas namakan Agama dan bahkan sepertinya tidak pernah terjadi disini.”<sup>36</sup>

Berdasarkan hasil wawancara diatas dapat disimpulkan bahwa pemuda Wahdah Islamiyah sangat menolak faham radikal dengan menggunakan salah satu ayat Al-Qur’an sebagai bentuk penolakan atas sikap kekerasan dalam beragama dan menjadikan dialog dan sharing perdamaian sebagai aktivitas dalam menghadapi sikap radikal. Selain itu, mereka juga mengatakan bahwa menjalin silaturahmi adalah aktivitas yang sering dilakukan oleh masyarakat Wahdah Islamiyah di kelurahan Antang.

#### 4. Akomodatif Budaya Lokal

Masyarakat di Kelurahan Antang masih menjalani kegiatan adat istiadat yang mereka lakukan secara turun-temurun dan hal tersebut berinteraksi langsung dengan masyarakat Wahdah Islamiyah sehingga menjadi pusat perhatian peneliti tentang bagaimana aktivitas dalam penyesuaian dan penerimaannya terhadap budaya yang ada di Kelurahan Antang, berikut wawancara dari Makbul tentang aktivitasnya dalam penerimaan budaya lokal.

“Sebagai masyarakat asli di Kelurahan Antang yang dimana keluarga saya juga masih sering melakukan kegiatan adat istiadat, tentunya saya bisa menerima keberadaan budaya lokal yang ada disini sebab saya di besarkan di lingkungan seperti ini. Saya selalu menghadiri kegiatan kebudayaan masyarakat disini sebagai bentuk penghargaan terhadap orang-orang yang

---

<sup>36</sup> Zulfikar Kaharuddin (21 Tahun), Pemuda Wahdah Islamiyah di Kelurahan Antang Kecamatan Manggala Kota Makassar, (*Wawancara*, 9 Juli 2023).

melakukannya, yang pasti kegiatan adat istiadat tersebut tidak menyimpang dari ajaran Islam.”<sup>37</sup>

Hal serupa juga dikatakan oleh Alwan Fahreza Ikhsan dalam wawancaranya mengenai aktivitas akomodatif budaya lokal.

“Aktivitas yang selalu saya lakukan sebagai bentuk penyesuaian diri terhadap budaya lokal adalah seperti menghadiri undangan kegiatan yang menjadi bentuk penghargaan dan penerimaan saya terhadap budaya lokal yang ada.”<sup>38</sup>

Dalam indikator akomodatif budaya lokal pemuda Wahdah Islamiyah mampu beradaptasi dengan budaya yang ada dikarenakan kebanyakan dari mereka yang besar dan hidup di lingkungan yang masih menjalani kegiatan-kegiatan kebudayaan. Hal tersebut juga dikatakan oleh Muhammad Nurqalbi Mansur mengenai akomodatif budaya lokal, dalam wawancaranya dia mengatakan bahwa:

“Saya besar di lingkungan yang masih menjalani kegiatan-kegiatan kebudayaan lokal sehingga hal tersebut menjadi penyebab saya mampu beradaptasi dengan budaya yang ada, disini, kami tidak hidup sendiri jadi sudah seharusnya kita bisa beradaptasi dan menerima perbedaan baik itu agama maupun budaya lokal, kegiatan seperti tahlilan, maulid dll walaupun pada dasarnya Wahdah Islamiyah tidak menjalani kebiasaan tersebut akan tetapi saya tetap menghargai ketika mendapat ajakan atau undangan dari tuan rumah. Bukan berarti kami menjalankan dan melakukan kegiatan tersebut akan tetapi kami hanya menghargai mereka.”<sup>39</sup>

Dari wawancara diatas penulis menyimpulkan bahwa pemuda Wahdah Islamiyah sangat menghormati masyarakat yang masih menjalankan budaya lokal. Dalam beberapa wawancara terdapat beberapa informan yang mengatakan bahwa walaupun mereka tidak menjalankan ritual atau kegiatan budaya lokal akan tetapi

---

<sup>37</sup> Makbul (22 Tahun), Pemuda Wahdah Islamiyah di Kelurahan Antang Kecamatan Manggala Kota Makassar, (*Wawancara*, 25 Juni 2023).

<sup>38</sup> Alwan fahreza Ikhsan (21 Tahun), Pemuda Wahdah Islamiyah di Kelurahan Antang Kecamatan Manggala Kota Makassar, (*Wawancara*, 7 Juli 2023).

<sup>39</sup> Muhammad Nurqalbi Mansur (23 Tahun), Pemuda Wahdah Islamiyah di Kelurahan Antang Kecamatan Manggala Kota Makassar, (*Wawancara*, 17 Juli 2023).

mereka menghargai budaya dan masyarakat yang menjalaninya. Di lain sisi mereka juga mengatakan bahwa mereka tetap turut andil dalam kegiatan budaya lokal jika kegiatan tersebut tidak menyalahi syariat atau ajaran agama Islam.

Keempat indikator moderasi beragama yakni komitmen kebangsaan, toleransi, anti radikalisme, dan akomodatif budaya lokal dapat penulis simpulkan bahwa pemuda Wahdah Islamiyah banyak melakukan aktivitas di masing-masing indikator tersebut. Seperti di indikator komitmen kebangsaan mereka melakukan aktivitas seperti menjalani kewajiban WNI seperti bayar pajak dan lain-lain, indikator toleransi dan anti kekerasan mereka melakukan dialog perdamaian sekaligus menghindari sikap diskriminasi dan yang terakhir aktivitas akomodatif budaya lokal seperti menghadiri kegiatan adat istiadat sebagai bentuk penghargaan terhadap masyarakat lokal.

#### ***D. Refleksi Teori Atas Realita Penelitian***

Teori fenomenologi Alfred Schutz tentang *in order to motive* (motif tujuan) dan *because motive* (motif karena) membahas tentang motif tindakan sosial pada masyarakat saat ini dan yang akan datang. Teori fenomenologi *in order to motive* merupakan pandangan retrospektif terhadap faktor-faktor yang menyebabkan seseorang melakukan tindakan tertentu sedangkan *because motive* merupakan faktor yang menyebabkan seseorang melakukan tindakan tertentu. Dimana tindakan seseorang tidak muncul begitu saja dan memiliki tujuan tertentu.

Hasil penelitian di atas mengenai aktivitas pemuda Wahdah Islamiyah selaras dengan teori Alfred Schutz tentang motif tujuan *in order to motive* dan motif sebab *because motive*. Dapat penulis pahami bahwa pemuda Wahdah



Islamiyah melakukan aktivitas yang selaras dengan moderasi beragama memiliki tujuan tertentu atau *in order to motive* seperti kepentingan wahdah Islamiyah yang akan datang dan ketika mereka menjalankan moderasi beragama di ranah sosial maka hal berdampak bagi wahdah Islamiyah itu sendiri dan tentunya bangsa dan negara.



## **BAB V**

### **PENUTUP**

#### ***A. Kesimpulan***

Berdasarkan Penelitian yang dilakukan oleh peneliti tentang respons pemuda Wahdah Islamiyah terhadap isu moderasi beragama, maka penulis dapat menyimpulkan penelitian ini:

##### **a. Pemahaman**

Pemahaman pemuda Wahdah Islamiyah di Kelurahan Antang terbagi menjadi beberapa pemahaman seperti terdapat beberapa informan yang masih asing dengan kata moderasi beragama dan juga terdapat pemuda Wahdah Islamiyah yang sebelumnya pernah mendengar moderasi beragama akan tetapi tidak mengetahuinya secara mendalam. Mereka memahami moderasi beragama sebagai sikap atau cara berperilaku yang sangat menjunjung tinggi keadilan dan perdamaian tidak condong kekiri dan tidak condong kekanan dan selalu menempatkan diri di tengah-tengah. Mereka juga mengatakan bahwa jika hal tersebut tidak menyalahi akidah dan syariat islam berarti moderasi beragama sah saja jika diterapkan.

##### **b. Aktivitas**

Pembahasan terkait aktivitas pemuda Wahdah Islamiyah dapat penulis lihat dari hasil wawancara di atas bahwa mereka melakukan aktivitas moderasi beragama seperti penerimaan Pancasila, memberikan hak beribadah umat agama lain, menerima keberadaan ritual dan keberadaan budaya lokal, selain itu mereka juga menolak faham radikal dan faham-faham yang menggunakan kekerasan.

### ***B. Implikasi Penelitian***

Setelah penulis menyusun hasil atau kesimpulan diatas, selanjutnya dapat kita uraikan implikasi yang berisi tentang saran-saran. Adapun saran-saran tersebut sebagai berikut:

1. Kepada pemuda Wahdah Islamiyah diharapkan tetap menjalani apa yang menjadi keyakinan dalam organisasi seperti tetap merawat metode dakwah yang dijalanka, menyebarkan ajaran Islam sesuai ajaran Rasulullah Saw yang rahmatan lil-‘alamin.
2. Kepada pemuda Wahdah Islamiyah tetap menjaga tali silaturahmi dengan sesama manusia tanpa melihat apa agama mereka, menghindari sikap diskriminasi dan mengimplementasikan moderasi beragama dikehidupan sehari-hari.
3. Kepada Pemuda Wahdah Islamiyah agar lebih terbuka kepada yang berbeda keyakinan sehingga terjalin komunikasi dan keharmonisan dalam beragama.
4. Kepada pemuda Wahdah Islamiyah tetaplah menuntut ilmu sedalam-dalamnya dan sebanyak-banyaknya.

## DAFTAR PUSTAKA

- Akhmadi, Agus “Moderasi Beragama dalam Keragaman Indonesia Religious Moderation in Indonesia’s Diversity”. *Diklat Keagamaan* 13, no. 2. 2019.
- Amin M., Abdullah *Metodologi Studi Agama*. Yogyakarta: Pustaka Pelajar. 2000.
- Agama, Badan Litbang dan Diklat Kementrian RI, *Moderasi Beragama*, dengan prolog oleh Lukman Hakim Saifuddin, Cet. 1; Jakarta: Kemenag RI, 2019.
- Beny, “Model Pendidikan Halaqah Wahdah Islamiyah Makassar” *Skripsi* Makassar: Fak. Agama Islam Unismuh Surakarta, 2008.
- Latief, We Tenri Ana “Koehsi Sosial Wahdah Islamiyah Kota Makassar”, *Skripsi*, Makassar: Fak. Kegurua dan Ilmu Pendidikan Unismuh Makassar, 2017.
- Mania Sitti dan Sulaiman Saat, “Pengantar Metodologi Penelitian : Panduan Bagi Peneliti Pemula”.
- Musliani, “Pola Komunikasi Wahdah Islamiyah Terhadap Masyarakat Kelurahan Gunung Sari Kecamatan Rappocini Kota Makassar”, *Skripsi* Makassar: Fak. Keguruan dan Ilmu Pendidikan Unismuh Makassar, 2022.
- Peran Pemuda Politik “ Dinamika Pergerakan Pemuda Sejak Sumpah Pemuda 1928 Sampai Kini” *Jurnal Debat Edisi Pertama*. 2009.
- Nasional, Perpustakaan: Katalog Dalam Terbitan (KDT), *Ensiklopedia Al-Qur’an: Kajian Kosakata* Jakarta: Lentera Hati, 2007.
- Nurdiani, Nina, “Teknik Sampling Snowball Dalam Penelitian Lapangan” *Comtech* Vol. 5 No. 2 (2014).
- Nindito, Stefanus, “Fenomenologi Alfred Schutz: Studi Tentang Konstruksi Makna dan Realitas dalam Ilmu Sosial” *Jurnal Ilmu Komunikasi* Vol. 2 No.1 (2013).
- Tahar, Rachman, “*implementasi Moderasi Beragama Dalam Pendidikan Islam, Angewandte Chemie International Edition*”, Jakarta: Kelompok Kerja Implementasi Moderasi Beragama Direktorat Jendral Pendidikan Islam Kementrian Agama Republik Indonesia, 2018.
- Silvia, Rahmelia, “Pemaknaan Mahasiswa terhadap Narasi Konflik Beragama” *Kewarganegaraan* 5 No. 1. 2021.
- Ali, Ridwan Nurman, “Pendekatan Fenomenologi Dalam Kajian Agama” *Dakwah dan Komunikasi* 7, No.2. 2013.

Ajat, Rukajat, *Penelitian Tindakan Kelas: (Classroom Action Research) Disertasi Contoh Judul Skripsi dan Metodologinya*, Yogyakarta:DEEPUBLIS, 2018.

Saat,” Wahdah Islamiyah dalam Pembinaan Islam di Kecamatan Baraka Kabupaten Enrekang”, *Skripsi* Makassar: Fak.Adab dan Humaniora Uin Alauddin,2020.

Wakhid, Sugiyarto, “Al Wahdah Al Islamiyah: Radikalisme dan Komitmen Kebangsaan”, *Multikultural & Multireligius* 12, no.1. 2013.

Sumarto Sumarto, “Implementasi Program Moderasi Beragama Kementrian Agama Ri” *Jurnal Pendidikan Guru* 3, no.1. 2021.

Suriati “Pola Komunikasi Dakwah Wahdah Islamiyah Di Kabupaten Sinjai” *Jurnal Smart* Vol.6 NO. 1. 2020.

Syamsuddin AB “Dasar-Dasar Teori Metode Penelitian social”.

Saleh, Tajuddin Muhammad, “ Pemikiran Dan Gerakan Politik Organisasi Wahdah Islamiyah(WI) Di Sulawesi Selatan” *Al-fikr* Vol.17 No.1. 2013.



Abdullah, Taufiq, “ *Pemuda dan Perubahan Sosial*” Jakarta: LP3ES, 1947.

Thoyyib M. “Radikalisme islam Indonesia” *Studi Pendidikan Islam* 1 No.1. 2018.

Husaini, Usman, *Metodologi Penelitian sosial* Jakarta:PT. bumi aksara, 2006.

## LAMPIRAN-LAMPIRAN

### A. SK Pembimbing

 <b>KEPUTUSAN DEKAN FAKULTAS USHULUDDIN DAN FILSAFAT UIN ALAUDDIN MAKASSAR NOMOR : 2024 TAHUN 2023 TENTANG PEMBIMBING / PEMBANTU PEMBIMBING PENYUSUNAN SKRIPSI MAHASISWA</b>	
<b>DEKAN FAKULTAS USHULUDDIN DAN FILSAFAT UIN ALAUDDIN MAKASSAR</b>	
<b>Membaca</b>	: Surat Pemohonan Mahasiswa Fakultas Ushuluddin dan Filsafat UIN Alauddin Makassar. Nama <b>Anggra Isra Al Fatha</b> NIM: 30500119004 Prodi Studi Agama-Agama Tanggal 23 Mei 2023 untuk mendapat Pembimbing Skripsi dengan Judul:  "Respon Pemuda Muslim terhadap Isu Moderasi Beragama: Studi Kasus Pada Pemuda Wahda Islamiyah di Kel. Antang, Kec. Manggala, Kota Makassar"
<b>Menimbang</b>	: 1. Bahwa untuk membantu penelitian dan penyusunan Skripsi mahasiswa tersebut dipandang perlu untuk menetapkan Pembimbing; 2. Bahwa mereka yang ditetapkan dalam Surat Keputusan ini dipandang cakap dan memenuhi syarat untuk melaksanakan tugas sebagai Pembimbing Penelitian dan Penyusunan Skripsi mahasiswa tersebut.
<b>Mengingat</b>	: 1. Undang – undang Nomor: 20 Tahun 2003, tentang Sistem Pendidikan Nasional; 2. Peraturan Pemerintah Nomor: 60 1999, tentang Sistem Pendidikan Tinggi; 3. Keputusan MENDIKNAS RI Nomor: 232 tahun 2000 tentang pedoman penyusunan Kurikulum Pendidikan Tinggi dan Penilaian hasil belajar mahasiswa; 4. Keputusan Menteri Agama RI Nomor 289 Tahun 1993 jo No. 202 B Tahun 1998 tentang pemberian kuasa dan wewenang menandatangani Surat Keputusan; 5. Keputusan Menteri Agama RI Nomor :1 Tahun 2005 tentang pedoman pembayaran dalam pelaksanaan Anggaran Pendapatan dan Belanja Negara dilingkungan Departemen Agama; 6. Keputusan Menteri Agama RI Nomor: 5 Tahun 2006 tentang Organisasi dan Tata Kerja UIN Alauddin Makassar; 7. Keputusan Menteri Agama RI Nomor: 93 Tahun 2007 tentang STATUTA UIN Alauddin Makassar; 8. Keputusan Rektor IAIN Alauddin Nomor: 226 D Tahun 2019 tentang pedoman Edukasi dilingkungan UIN Alauddin Makassar. 9. Keputusan Rektor UIN Alauddin Makassar Nomor 489 tentang Kalender Akademik 2022 Tanggal 3 Agustus 2022;
<b>MEMUTUSKAN</b>	
<b>Menetapkan</b>	:
<b>Pertama</b>	: Mengangkat / menunjuk Saudara: a. Dr. Andi Nurbaety, M.A. b. Guruh Ryan Aulia, M.Han.
<b>Kedua</b>	: Tugas Pembimbing adalah memberikan bimbingan dalam segi metodologi isi danteknispenulisan sampai selesai dan mahasiswa tersebut lulus dalam ujian.
<b>Ketiga</b>	: Biaya Pembimbing/Pembantu Pembimbing Skripsi dibebankan pada Anggaran Fakultas Ushuluddin dan Filsafat UIN Alauddin Makassar.
<b>Keempat</b>	: Surat Keputusan ini berlaku sejak tanggal ditetapkan dengan ketentuan apabila terdapat kekeliruan di dalamnya akan diperbaiki sebagaimana mestinya.
Ditetapkan di : Gowa Pada Tanggal : 23 Mei 2023	
 <i>Muhammad</i>	
<b>Tembusan :</b> 1. Rektor UIN Alauddin Makassar 2. Anggra Isra Al Fatha	
PEMRAKARSA	SUBKOR
ID	

## B. Sk Penguji



UIN ALAUDDIN

KEPUTUSAN DEKAN FAKULTAS USHULUDDIN DAN FILSAFAT UIN ALAUDDIN  
NOMOR : 3501 TAHUN 2023

TENTANG  
PANITIA UJIAN KUALIFIKASI HASIL SKRIPSI  
PADA FAKULTAS USHULUDDIN DAN FILSAFAT UIN ALAUDDIN MAKASSAR

### DEKAN FAKULTAS USHULUDDIN DAN FILSAFAT DAN UIN ALAUDDIN MAKASSAR

- Membaca : Surat permohonan mahasiswa Fakultas Ushuluddin dan Filsafat UIN Alauddin Makassar an. **Anggra Isra Al Fatha NIM. 30500119004 Prodi Studi Agama-Agama** tanggal 10 Agustus 2023 **10 Agustus 2023**, Perihal Ujian Kualifikasi Hasil Skripsi dengan judul: "Respon Pemuda Muslim terhadap Isu Moderasi Beragama: Studi Kasus Pada Pemuda Wahda Islamiyah di Kel. Antang, Kec. Manggala, Kota Makassar"
- Menimbang : a. Bahwa Saudara yang tersebut namanya di atas memenuhi syarat yang diperlukan untuk menempuh Ujian Ujian Kualifikasi Hasil Skripsi tersebut.  
b. Bahwa untuk maksud tersebut, perlu dibentuk Panitia Ujian Seminar hasil guna persiapan penyelenggaraan Ujian yang dimaksud.
- Mengingat : 1. Undang-Undang Nomor 20 Tahun 2003, tentang Sistem Pendidikan Nasional;  
2. Peraturan Pemerintah Nomor 60 Tahun 1999, tentang Pendidikan Tinggi ;  
3. Peraturan Menteri Agama R.I. Nomor 2 tahun 2006 tentang Mekanisme Pelaksanaan Pembayaran atas Beban Anggaran Pendapatan dan Belanja Negara di Lingkungan Departemen Agama;  
4. Keputusan Menteri Agama Nomor 289 Tahun 1993 jo Nomor 202 B tahun 1998, tentang Pemberian Kuasa dan Wewenang Menandatangani Surat Keputusan;  
5. Keputusan MENDIKNAS R.I. Nomor 232 tahun 2000, tentang Pedoman Penyusunan Kurikulum Pendidikan Tinggi dan Penilaian Hasil Belajar Mahasiswa;  
6. Keputusan Menteri Agama Nomor 5 Tahun 2006, tentang Organisasi dan Tata Kerja UIN Alauddin Makassar;  
7. Keputusan menteri Agama RI Nomor 93 Tahun 2007, tentang Statuta UIN Alauddin Makassar.  
8. Keputusan Rektor UIN Alauddin Nomor 226. D Tahun 2019 tentang Pedoman Edukasi UIN Alauddin Makassar.

### MEMUTUSKAN :

- Menetapkan : Keputusan Dekan Fakultas Ushuluddin dan Filsafat UIN Alauddin Makassar tentang:
- Pertama : Panitia Ujian Kualifikasi Hasil Skripsi  
Ketua : Dr. Andi Nurbaety, M.A.  
Sekretaris : Syamsul Arif Galib, M.A.  
Pembimbing I : Dr. Andi Nurbaety, M.A.  
Pembimbing II : Guruh Ryan Aulia, M.Han.  
Penguji I : Dr. Santri Sahar, M.Si.  
Penguji II : Ratnah Rahman, S.Sos., M.Si.  
Pelaksana : Nurwahidah
- Kedua : Panitia bertugas melaksanakan Persiapan Ujian Seminar Hasil Skripsi dan melaporkan hasilnya kepada Pimpinan Fakultas;
- Ketiga : Ujian Kualifikasi Hasil Skripsi tersebut Insya Allah akan dilaksanakan pada Selasa, 15 Agustus 2023;
- Keempat : Segala Biaya yang timbul akibat diterbitkannya Surat Keputusan ini di bebankan kepada Anggaran Belanja DIPA UIN Alauddin Makassar;
- Kelima : Keputusan ini berlaku sejak tanggal ditetapkan dengan ketentuan bahwa apabila terdapat kekeliruan di dalamnya akan diperbaiki sebagaimana mestinya.
- Surat Keputusan ini disampaikan kepada yang bersangkutan untuk diketahui dan dilaksanakan dengan penuh tanggungjawab.

Ditetapkan di : Gowa  
Pada Tanggal : 10 Agustus 2023

Dekan,

## C. Surat Izin Penelitian



**KEMENTERIAN AGAMA REPUBLIK INDONESIA**  
**UNIVERSITAS ISLAM NEGERI ALAUDDIN MAKASSAR**  
**LEMBAGA PENELITIAN DAN PENGABDIAN KEPADA MASYARAKAT**  
Jl. H.M. Yasin Limpo No. 36, Romang Polong-Gowa ( 0411 ) 841879  
email : [lp2m@uin-alauddin.ac.id](mailto:lp2m@uin-alauddin.ac.id) website [lp2m.uin-alauddin.ac.id](http://lp2m.uin-alauddin.ac.id)

Nomor : B- 0713/Un.06/LP2M/PP.00.9/5/2023  
Sifat : Biasa  
Lamp. : 1 (satu) Rangkap Proposal  
Hal : Rekomendasi Izin Penelitian

Kepada Yth.  
**Gubernur Provinsi Sulawesi Selatan**  
**C.q. Kepala UPT P2T BKPM Provinsi Sulawesi Selatan**

di  
Tempat

Assalamu Alaikum Wr. Wb.

Dengan hormat disampaikan bahwa mahasiswa(i) Universitas Islam Negeri Alauddin Makassar dengan identitas di bawah ini:

Nama : Anggra Isra Al Fatha  
NIM : 30500119004  
Semester/T.A. : VIII (Delapan)/T.A. 2023-2024  
Fakultas : Fakultas Ushuluddin dan Filsafat  
Jurusan/Prodi : Studi Agama-agama  
Alamat : Jl.antang raya no.57B  
No. HP. : 087757873388

bermaksud melakukan penelitian dalam rangka penyusunan Skripsi sebagai salah satu syarat untuk memperoleh gelar Sarjana (S1). Dengan judul Skripsi: **Respons Pemuda Muslim Terhadap Isu Moderasi Beragama: Studi Kasus Pada Pemuda Wahdah Islamiyah Kelurahan Antang Kecamatan Manggala Kota Makassar.**

Untuk maksud tersebut, kami mengharapkan kiranya kepada mahasiswa(i) tersebut dapat diberi izin untuk melakukan penelitian di **Kelurahan Antang** dari tanggal **20/Juni/2023** Sampai **25/Juli/2023**.

Demikian rekomendasi ini dibuat, atas perhatian dan kerjasamanya diucapkan terima kasih

Makassar, 20 Juni 2023  
Ketua  
  
Prof. Dr. H. Muhammad Ramli, M.Si.  
NIP. 196008051987031004

arsip - mahasiswa yang bersangkutan  
- pertinggal



#### D. Data Informan

No	NAMA	UMUR	STATUS	PEKERJAAN
1	Makbul	22 Tahun	Pemuda Wahdah Islamiyah	Tenaga Pengajar
2	Abdurasikin	23 Tahun	Pemuda Wahdah Islamiyah	Tenaga Pengajar
3	Syarif	27 Tahun	Pemuda Wahdah Islamiyah	Tenaga Pengajar
4	Alwan Fahreza Ikhsan	21 Tahun	Pemuda Wahdah Islamiyah	Mahasiswa
5	Aditiya	20 Tahun	Pemuda Wahdah Islamiyah	Mahasiswa
6	Zulfikar Kaharuddin	21 Tahun	Pemuda Wahdah Islamiyah	Mahasiswa
7	Al Muzran	20 Tahun	Pemuda Wahdah Islamiyah	Mahasiswa
8	Yasin	22 Tahun	Pemuda Wahdah Islamiyah	Mahasiswa
9	Ahmad Shafran	23 Tahun	Pemuda Wahdah Islamiyah	Mahasiswa
10	St Nur Halima	24 Tahun	Pemuda Wahdah Islamiyah	Mahasiswa

11	Farah Az-Zahra	19 Tahun	Pemuda Wahdah Islamiyah	Mahasiswa
----	----------------	----------	----------------------------	-----------

### E. Dokumentasi Wawancara

Wawancara Bersama narasumber



## Kegiatan Wahdah Islamiyah



## RIWAYAT HIDUP



Anggra Isra Al Fatha, lahir di Makassar 14 Oktober 2001 yang merupakan anak tunggal dari seorang ibu yang bernama Hapsah, beliau adalah sosok ibu sekaligus ayah yang hebat, membesarkan penulis dari lahir sampai saat ini. Hebatnya lagi beliau melakukannya sendirian tanpa ada sosok suami disampingnya.

Penulis menempuh pendidikan sekolah dasar di SDN 194 Macinna tepatnya di Kabupaten Bulukumba, kemudian melanjutkan pendidikan di SMPN 25 Bulukumba. Penulis dibesarkan dan diasuh oleh seorang nenek yang bernama Hj. Haborang saat masih tinggal di Bulukumba. Sampai pada tahun 2017, penulis pindah ke Makassar dan melanjutkan pendidikan di MAN 2 Kota Makassar kemudian lulus di sekolah tersebut pada tahun 2019. Ditahun yang sama penulis mendaftarkan diri di UIN Alauddin Makassar tepatnya jurusan Studi Agama Agama yang kemudian jurusan tersebut menjadi tempat penulis berlabuh di jenjang perkuliahan.

Semenjak berkuliah di UIN Alauddin Makassar penulis pernah aktif di lembaga internal kampus tepatnya di HMPS Studi Agama Agama mulai priode 2019/2020 sebagai anggota, priode 2020/2021 sebagai sekertaris ketua bidang dan terakhir priode 2021/2022 sebagai wakil ketua umum. Selain itu, penulis juga aktif di organisasi eksternal kampus seperti HMI MPO dengan jabatan ketua unit kastrawacana Komisariat Ushuluddin dan Filsafat.