

**DAMPAK PANDEMI *COVID-19* TERHADAP LAYANAN SIRKULASI
DI DINAS PERPUSTAKAAN DAN KEARSIPAN KAB. MAJENE**



Skripsi

Diajukan untuk Memenuhi Salah Satu Syarat Meraih Gelar
Sarjana Ilmu Perpustakaan (S.I.P) Jurusan Ilmu Perpustakaan
Fakultas Adab dan Humaniora
UIN Alauddin Makassar

Oleh:

ASTI AKHRIANI

NIM: 40400118033

**FAKULTAS ADAB DAN HUMANIORA
UIN ALAUDDIN MAKASSAR**

2022

PERNYATAAN KEASLIAN SKRIPSI

Mahasiswa yang bertanda tangan dibawah ini:

Nama : Asti Akhriani
Nim : 40400118033
Tempat/tgl lahir : Majene, 23 Oktober 1999
Jurusan : Ilmu Perpustakaan
Fakulas/Program : Adab dan Humaniora/S1
Alamat : Majene
Judul : Dampak Pandemi *Covid-19* Terhadap Layanan Sirkulasi Dinas Perpustakaan dan Kearsipan Kabupaten Majene.

Menyatakan dengan sesungguhnya dan penuh kesadaran bahwa skripsi ini benar merupakan karya sendiri. Jika kemudian terbukti bahwa skripsi ini merupakan duplikat, tiruan plagiat, atau dibuat oleh orang lain, sebagai atau seluruhnya, maka skripsi ini dan gelar yang diperoleh karenanya batal demi hukum.

Samata, 23 Maret 2022

Penulis

Asti Akhriani

NIM: 40400118033

PERSETUJUAN PEMBIMBING

Pembimbing penulisan skripsi saudara Asti Akhriani NIM: 40400118033, mahasiswi Jurusan Ilmu Perpustakaan Fakultas Adab dan Humaniora UIN Alauddin Makassar, setelah meneliti dan mengoreksi secara seksama skripsi berjudul “ **Dampak Pandemi Covid-19 Terhadap Layanan Sirkulasi di Dinas Perpustakaan dan Kearsipan Kabupaten Majene**”, memandang bahwa skripsi tersebut telah memenuhi syarat-syarat ilmiah dan dapat disetujui untuk dimunaqasyahkan.

Demikian persetujuan ini diberikan untuk diproses lebih lanjut.

Gowa, 24 Juni 2022

Penyusun



Asti Akhriani

Pembimbing I



Dr. Mgh. Quraisy Mathar, S.Sos., M.Hum
NIP. 19760316 200604 1 001

Pembimbing II

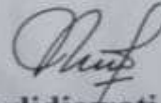

Nurlidiawati, S.Ag., M.Pd
NIP.

Mengetahui:

Dekan Fakultas Adab dan Humaniora

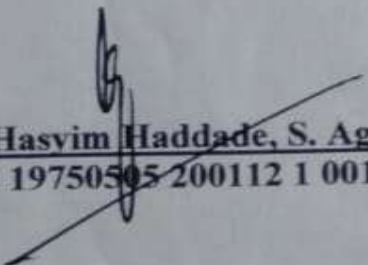

Dr. Hasyim Haddade, S. Ag., M.Ag
NIP. 19750505 200112 1 001

Ketua Jurusan Ilmu
Perpustakaan

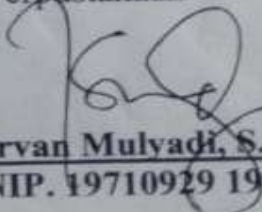

Irvan Mulyadi, S.Ag., S.S., M.A
NIP. 19710929 199803 1 002

PENGESAHAN SKRIPSI

Skripsi yang berjudul, "**Dampak Pandemi Covid-19 Terhadap Layanan Sirkulasi Di Dinas Perpustakaan Dan Kearsipan Kabupaten Majene**" disusun oleh **Asti Akhriani** NIM: **40400118033**, mahasiswa Program Studi Strata Satu (S1) Jurusan Ilmu Perpustakaan pada Fakultas Adab dan Humaniora UIN Alauddin Makassar, telah diuji dan dipertahankan dalam sidang *munaqasyah* yang diselenggarakan pada hari Rabu, 06 Juli 2022 M bertepatan dengan 06 Dzulhijjah 1443 H, dinyatakan telah dapat diterima sebagai salah satu syarat untuk memperoleh gelar sarjana Ilmu Perpustakaan (S.I.P), dengan beberapa perbaikan.

Gowa, ~~01~~ 01 Agustus 2022 M
06 Dzulhijjah 1443 H

DEWAN PENGUJI

| | | |
|--------------|---|---------|
| Ketua | : Dr. Andi Ibrahim, S.Ag., S.S., M.Pd. | (.....) |
| Sekretaris | : Nurlidiawati, S. Ag., M. Pd, | (.....) |
| Munaqisy I | : Saenal Abidin, S.I.P., M. Hum, | (.....) |
| Munaqisy II | : Marni, S.I.P., M.IP, | (.....) |
| Konsultan I | : Dr. Muh. Quraisy Mathar, S.Sos.,M.Hum | (.....) |
| Konsultan II | : Nurlidiawati, S. Ag., M. Pd | (.....) |

Diketahui oleh:

Dekan Fakultas Adab dan Humaniora
UIN Alauddin Makassar

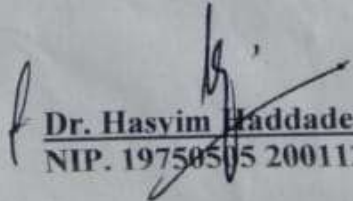
Dr. Hasvim Haddade, S. Ag., M. Ag.
NIP. 19750505 200112 1 001

KATA PENGANTAR

Assalamualaikum Warahmatullahi Wabarakatuh

Puji syukur dipanjatkan kehadirat Allah swt, atas nikmat dan hidayatNya kepada penulis sehingga skripsi dapat tersusun sebagaimana yang ada di hadapan pembaca. Salam dan shalawat atas Rasulullah saw, sebagai suri tauladan sejati bagi umat manusia dalam menjalanihidup yang lebih baik. Dan menjadi referensi spritualitas dalam mengemban misi khalifa dialam ini.

Ucapan terimakasih yang sebesar-besarnya penulis ucapkan kepada kedua orang tuaku tercinta ibunda Nur Hayati dan Ayahhanda Kamaruddin yang telah mendidik dan membesarkan saya yang doa-doanya tidak pernah putus untuk kebaikan saya bermanfaat didunia ini. Tiada balasan yang dapat ku berikan kepada kalian selain doa dan ucapan terimakasih banyak tidak akan pernah sebanding dengan segeloh hal yang telah kalian berikan sampai sekarang inidan terimakasih juga kepada saudara-saudaraku yang selalu memberikan dukungan dan memberikan motivasi, nasehat dan doa-doa yang terbaik.

Dalam penulisan skripsi ini, penulis melewati banyak proses yang cukup panjang hingga sampai ditahap akhir skripsi ini dapat terselesaikan, tentunya banyak pihak yang berkontribusi didalamnya. Maka dari itu segala kerendahan hati penulis ingin mengucapkan terimakasih yang sebesar-besarnya kepada :

1. Prof. H. Hamdan Juhanis, M.A.,Ph.D., sebagai Rektor, Prof. Dr. H. Mardan, M.Ag. sebagai wakil Rektor I (Bidang Akademik pengembangan lembaga), Prof. Dr.H. Wahyuddin, M.Hum. sebagai wakil Rektor II (Bidang Adm. Umum Perencanaan Keuangan), Prof. H. Dr.Darussalam, M. Ag. sebagai wakil rektor III (Bidang Kemahasiswaan), Prof. Dr. Kamaluddin Abu Nawas,

M. Ag. wakil Rektor IV (Bidang Kerjasama). serta seluruh Staf Alauddin Makassar beserta jajarannya yang telah berusaha mengembangkan dan menjadikan kampus Universitas Islam, mulia, berbudi pekerti, dan beriptek.

2. Dr. Hasyim Haddade, S.Ag.,M.Ag. Dekan Fakultas Adab dan Humaniora, Dr.Andi Ibrahim, S.Ag., S.S.,M.Pd. Wakil Dekan I Bidang Akademik, Dr.Firdaus, M.Ag. Wakil Dekan II Bidang Administrasi Umum, H.Muh.Nur Akbar Rasyid, M.Pd.,M.Ed.,Ph.D. Wakil Dekan III Bidang Kemahasiswaan dan Kerjasama Fakultas Adab dan Humaniora.
3. Irvan Mulyadi, S.Ag., S.S.,M.A. sebagai ketua Jurusan Ilmu Perpustakaan dan Touku Umar,S.Hum.,M.I.P., sebagai Sekertaris Jurusan Ilmu Perpustakaan.
4. Dr. Muh.Quraisy Mathar,S.Sos.,M.Hum. sebagai pembimbing I dan Nurlidiawati,S.Ag., M.Pd.sebagai pembimbing II yang sudah membimbing sehingga skripsi ini dapat diselesaikan.
5. Saenal Abidin, S.I.P., M.Hum. sebagai penguji I dan Marni, S.I.P., M.I.P. sebagai penguji II yang sudah memberikan saran dan masukan hingga skripsi ini dapat terselesaikan.
6. Para Dosen Ilmu Perpustakaan dan Staf tata usaha Fakultas Adab dan Humaniora UIN Alauddin Makassar yang telah Memberikan banyak Ilmu Pengetahuan, Membantu Penulis dalam penyelesaian administrasi selama perkuliahan dan menyelesaikan skripsi ini
7. Kepala perpustakaan dan pustakawan perpustakaan dan kearsipan kabupaten Majene yang telah memberikan Izin peneliti untuk melaksanakan penelitian

dan membantu penelitian dalam melengkapi data yang diperlukan dalam penulisan skripsi.

8. Kepala bidang pelayanan perpustakaan dan kearsipan Ibu Hj. Jama'ah Lestari, S.Sos dan Kasi pelayanan perpustakaan Ibu Murni, S.Pd. yang telah yang telah bersedia menjadi informan peneliti sehingga skripsi ini dapat terselesaikan.
9. Teman-teman seperjuangan dari Majene dan teman-teman Jurusan Ilmu Perpustakaan angkatan 2018 dan teristimewa kepada sahabatku Edy Sugandi, Hikmah, Alfia, Anti, Nurul, dan Nirmala yang selalu ada mengiringi perjalanan saya menyelesaikan proses ini, terimakasih selalu lebih peduli dengan kondisi saya yang tidak mudah hingga berada dititik ini. Terimakasih atas segala bantuan yang telah diberikan, semoga Allah membalas kebaikan kalian. Penulis menyadari masih banyak kekurangan dalam skripsi ini, oleh karena itu kritik dan saran akan menjadi bahan dan masukkan untuk penulisnya karya tulis ilmiah dimasa yang akan datang.

Wassalamu 'alaikum Warahmatullahi Wabarakatuh

Gowa, 23 Maret 2022

Penulis

Asti Akhriani

NIM:40400118033

DAFTAR ISI

| | |
|---|------------|
| HALAMAN JUDUL | i |
| HALAMAN PERNYATAAN KEASLIAN SKRIPSI..... | ii |
| HALAMAN PERSETUJUAN PEMBIMBING | iii |
| HALAMAN PENGESAHAN SKRIPSI..... | iv |
| KATA PENGANTAR | v |
| DAFTAR ISI | vii |
| DAFTAR TABEL | ix |
| ABSTRAK | x |
| BAB I PENDAHULUAN..... | 1 |
| A. Latar Belakang Masalah..... | 1 |
| B. Rumusan Masalah | 3 |
| C. Fokus Penelitian dan Deskripsi Fokus | 3 |
| D. Kajian Pustaka dan Penelitian Terdahul | 5 |
| E. Tujuan dan Manfaat Penelitian | 7 |
| BAB II TINJAUAN TEORETIS | 9 |
| A. Pengertian Dampak | 9 |
| B. Pandemi <i>Covid-19</i> | 9 |
| C. Layanan Sirkulasi..... | 13 |
| D. Layanan perpustakaan | 24 |
| E. Pengertian Perpustakaan Umum | 27 |

| | |
|---|-----------|
| F. Integrasi Keislaman | 31 |
| BAB III METODOLOGI PENELITIAN | 35 |
| A. Jenis Penelitian..... | 35 |
| B. Lokasi Penelitian..... | 35 |
| C. Sumber Data..... | 38 |
| D. Metode Pengumpulan Data..... | 41 |
| E. Instrument Penelitian | 42 |
| F. Teknik Pengolahan dan Analisis Data | 42 |
| BAB IV HASIL PENELITIAN DAN PEMBAHASAN. | 45 |
| A. Hasil Penelitian | 45 |
| B. Pembahasan..... | 58 |
| BAB V PENUTUP..... | 61 |
| A. Kesimpulan | 62 |
| B. Implikasi | 62 |
| DAFTAR PUSTAKA..... | 63 |



ABSTRAK

Nama : Asti Akhriani

Nim : 40400118033

Judul Skripsi : Dampak Pandemi Covid-19 Terhadap Layanan Sirkulasi di Dinas Perpustakaan dan Kearsipan Kabupaten Majene.

Permasalahan yang ada penelitian ini adalah dampak pandemi *covid-19* terhadap layanan sirkulasi di dinas perpustakaan dan kearsipan kabupaten Majene. Adapun rumusan masalah yang didapatkan dari pokok masalah yaitu: 1) Bagaimana dampak layanan sirkulasi pada masa pandemi *covid-19* di Dinas Perpustakaan dan Kearsipan Kabupaten Majene?, 2) Apa perbedaan layanan sirkulasi sebelum pandemi dan setelah pandemi *covid-19* di dinas perpustakaan dan kearsipan kabupaten Majene?

Jenis penelitian ini tergolong kualitatif dengan pendekatan penelitian deskriptif. Adapun sumber data penelitian ini yaitu sumber data primer dengan informan sebanyak 9 orang dan sumber data sekunder. Metode pengumpulan data yang digunakan adalah observasi, wawancara, dan dokumentasi. Teknik pengolahan dan analisis data dilakukan dengan melalui tiga tahapan yaitu reduksi data, penyajian data, dan penarikan kesimpulan.

Hasil penelitian ini menunjukkan bahwa dampak pandemi *covid-19* pada layanan sirkulasi di dinas perpustakaan dan kearsipan kabupaten Majene yaitu dampak positif dan negatif. Dimana, dampak positifnya yaitu diterapkannya sistem perpanjangan masa peminjaman bahan pustaka dan tidak diadakannya sistem denda. Dampak negatifnya yaitu diterapkannya sistem layanan terbatas dan kunjungan pemustaka juga dibatasi. Adapun hasil dari perbedaan layanan sirkulasi sebelum dan setelah pandemi *covid-19* yaitu sebelum pandemi, pemustaka bebas berkunjung ke perpustakaan untuk melakukan transaksi peminjaman dan pengembalian buku. Setelah pandemi, pemustaka kembali berkunjung ke perpustakaan secara normal kembali akan tetapi pihak perpustakaan masih tetap menerapkan protokol kesehatan.

Implikasi dalam penelitian ini adalah berbagai jenis layanan sirkulasi yang perlu dikembangkan secara konkrit berkaitan dengan sistem layanan yang diterapkan dan penerapan sistem layanan sirkulasi pada perpustakaan diperlukan peningkatan dari sistem yang manual menuju sistem digital sesuai perkembangan dunia teknologi.

Kata kunci : layanan sirkulasi, dampak covid-19.

BAB I

PENDAHULUAN

A. Latar Belakang Masalah

Pandemi *virus corona Disease 2019* atau lebih dikenal dengan sebutan *Covid-19*. Virus corona adalah virus jenis baru dari virus yang menyebabkan penyakit menular pada manusia dan diketahui virus ini telah muncul pertama kali pada tahun 1930-an. Namun, virus ini hanya menyerang pada hewan saja belum menyerang pada manusia ke manusia lainnya. Sedangkan virus kedua ini muncul pada bulan desember 2019 yang pertama kali terjadi di Provinsi Wuhan, Cina dan virus tersebut telah menyerang manusia.

Pemerintah secara resmi mengumumkan bahwa di Indonesia *Covid-19* mulai masuk pada bulan Maret 2020. Awal mulanya terdapat dua orang yang terjangkit virus tersebut yang berasal dari kota Depok, Jawa Barat, beberapa minggu kemudian telah diberitakan sudah mulai banyak orang yang menular di Ibu Kota DKI Jakarta dan sekitarnya. Setelah kejadian itu maka peningkatan kasus Pandemi *Covid-19* ini terus meningkat mulai dari luar negeri sampai dalam negeri karena virus corona tersebut telah berkembang dengan sangat cepat ke berbagai kalangan bahkan seluruh dunia.

Sejak munculnya virus corona banyak menimbulkan dampak pada kegiatan manusia seperti terkendala dalam melakukan aktivitas diluar rumah. salah satu lembaga yang terdampak akibat adanya virus corona adalah perpustakaan.

Pada era industri saat ini, perpustakaan mempunyai peran yang sangat penting karena selain sebagai sarana pembelajaran, perpustakaan juga dipercaya mampu membentuk tata kehidupan umat manusia yang berkemampuan mencerdaskan masyarakat. Menurut Undang-undang No.43 Tahun 2007 tentang

perpustakaan pasal 1 ayat 1 menyebutkan bahwa perpustakaan adalah institusi pengelola koleksi karya tulis, karya cetak dan atau karya rekam secara profesional dengan sistem yang baku guna memenuhi pendidikan, penelitian, pelestarian, informasi dan rekreasi para pemustaka (Undang-undang No.43, 2007:9).

Salah satu fungsi dari sebuah perpustakaan adalah memberikan layanan, layanan perpustakaan merupakan salah satu kegiatan utama di setiap perpustakaan layanan tersebut merupakan kegiatan yang langsung berhubungan dengan masyarakat dan sekaligus merupakan indikator keberhasilan penyelenggaraan perpustakaan. Suatu layanan perpustakaan dapat dikatakan sebagai layanan prima apabila memuat tiga hal yaitu cepat (cepat dalam memberikan layanan sehingga seseorang tidak perlu menunggu waktu lama), tepat waktu (orang dapat memperoleh kebutuhannya tepat pada waktunya), dan benar layanan membantu peroleh sesuatu sesuai dengan yang dibutuhkan sehingga masyarakat terpuaskan akan kebutuhannya.

Tetapi semenjak Indonesia sedang berada diposisi pandemi akhirnya layanan di dinas perpustakaan dan kearsipan terhadap masyarakat kurang prima, karena dalam sistem layanannya sebelum dan sesudah mengalami pandemi jelas berbeda, yang dimana layanan di masa pandemi ini sistem layanan di Dinas Perpustakaan dan Kearsipan Kabupaten Majene lebih diperketat dengan menerapkan protokol kesehatan yang telah ditetapkan oleh pemerintah dalam skala nasional. Padahal dengan adanya layanan yang secara prima diharapkan dapat memberikan layanan yang dapat memuaskan bagi pengguna jasa perpustakaan atau masyarakat dengan memaksimalkan layanannya secara efektif dan efisien.

Pada *new normal* saat ini sistem layanan di Dinas Perpustakaan dan Kearsipan Pemerintah Kabupaten Majene lebih diperketat dengan menerapkan

protokol kesehatan yang telah ditetapkan oleh pemerintah dalam skala Nasional. hal ini menyebabkan semua lembaga termasuk Perpustakaan dan Kearsipan Kabupaten Majene menerapkan protokol kesehatan sesuai standar yang telah ditetapkan oleh pemerintah. salah satu protokol kesehatan yang diterapkan oleh Perpustakaan dan Kearsipan Kabupaten Majene, yaitu memakai masker, *social distancing*, memakai *handsanitizer*. tidak hanya itu, Perpustakaan dan Kearsipan Kabupaten Majene membatasi waktu dan pengunjung, hal ini dilakukan agar dapat menekan tingkat penyebaran *virus corona*. Berdasarkan latar belakang tersebut maka calon peneliti tertarik untuk mengkaji tentang **“Dampak Pandemi Covid-19 Terhadap Layanan Sirkulasi di Dinas Perpustakaan dan Kearsipan Kabupaten Majene”**

B. Rumusan Masalah

Berdasarkan latar belakang masalah di atas, maka permasalahan yang muncul dalam penelitian ini adalah sebagai berikut:

1. Bagaimana dampak pandemi *covid-19* terhadap layanan sirkulasi di Dinas Perpustakaan dan Kearsipan Kabupaten Majene?
2. Apa perbedaan layanan sirkulasi sebelum pandemi dan setelah pandemi *covid-19* di Dinas Perpustakaan dan Kearsipan Kabupaten Majene?

C. Fokus Penelitian dan Deskripsi Fokus

1. Fokus Penelitian

Untuk mempermudah penulis dalam menganalisis hasil penelitian, maka peneliti difokuskan pada layanan sirkulasi sebelum pandemi dan setelah pandemi *covid-19* di Dinas Perpustakaan dan Kearsipan Kabupaten Majene.

2. Deskripsi Fokus

Bertujuan untuk menghindari multi interpretasi sekaligus memudahkan pemahaman dan menyamakan persepsi antara pembaca dan penulis. Oleh

karena itu diajukan batasan pengertian guna persepsi tentang konsep operasional judul penelitian tentang “ Dampak Pandemi *Covid-19* Terhadap Layanan Sirkulasi Di Dinas Perpustakaan Dan Kearsipan Kabupaten Majene” sebagai berikut :

a. Dampak

Pengertian dampak menurut kamus besar bahasa indonesia adalah benturan, pengaruh yang mendatangkan akibat baik positif maupun negatif. pengaruh adalah daya yang ada dan timbul dari sesuatu (orang dan benda) yang ikut membentuk watak, kepercayaan atau perbuatan seseorang, pengaruh adalah suatu keadaan dimana ada hubungan timbul balik atau hubungan sebab akibat antara apa yang mempengaruhi dengan apa yang dipengaruhi (Departemen pendidikan dan kebudayaan, 2012:32)

b. Pandemi *covid-19*

Pandemi *covid-19* merupakan wabah penyakit yang menjangkit secara serempak dimana-mana, meliputi daerah geografis yang luas. pandemi merupakan epidemi yang penyebaran hampir ke seluruh negara maupun negara benua dan biasanya mengenai banyak orang, penyakit ini pun terjadi secara tiba-tiba pada populasi suatu daerah tertentu (kementerian kesehatan RI, 2020:18)

c. Layanan sirkulasi

Layanan sirkulasi adalah salah satu layanan sirkulasi yang di berikan oleh perpustakaan kepada pengguna untuk memanfaatkan koleksi perpustakaan (Darmono, 2001:143).

Pelayanan sirkulasi kegiatan yang berupa pemberian bantuan kepada pemakai, perpustakaan dalam proses peminjaman dan pengembalian bahan pustaka (Kurniasi Nani, 2018:1).

D. Kajian Pustaka/ Penelitian Terdahulu

Berdasarkan hasil yang calon peneliti temukan, terdapat beberapa literatur yang berkaitan dengan pembahasan yang mengkaji tentang dampak pandemi *COVID-19* layanan sirkulasi di Dinas Perpustakaan dan Kearsipan Kabupaten Majene bahan pustaka di perpustakaan. Literatur tersebut antara lain:

1. Mochamad Afikul Ihsan: Pengaruh kebijakan *Physical Distancing* dan Penggunaan Masker di era new normal terhadap Kualitas Layanan Sirkulasi UPT Perpustakaan Nasional Bung Karno Blitar. Bahwa hasil penelitiannya menjelaskan tentang antara kebijakan *physical distancing* dan penggunaan masker di era new normal pada kualitas layanan sirkulasi di Perpustakaan Nasional Bung Karno Blitar (2021).
2. Elvia Wahyuni: Manajemen Layanan Sirkulasi di Perpustakaan Universitas Jambi pada Masa *Covid-19*. Hasil penelitiannya adalah pelaksanaan sistem layanan sirkulasi di Perpustakaan Universitas Jambi pada masa *COVID-19* dan aturan yang dibuat adalah untuk menerapkan protokol kesehatan (2021).
3. Muhammad Rahmani Yusuf: Analisis Perubahan Layanan Sirkulasi Perpustakaan Perguruan Tinggi di Masa Pandemi Corona Virus di Selesai 2019 (Studi kasus di perpustakaan UIN Sunan Kalijaga Yogyakarta). Hasil penelitiannya membahas tentang perubahan layanan perpustakaan di masa pandemi *COVID-19* ini membutuhkan perpustakaan UIN Sunan Kalijaga membuat kebijakan baru agar tetap dapat memberikan layanan yang maksimal terhadap pemustaka (2020).
4. Fitria Darmayani Putri: Strategi Pengoptimalan Pelayanan Pemustaka dalam Menghadapi Pandemi *Covid-19* di UPT Perpustakaan Universitas Islam Negeri Mataram. Hasil penelitiannya membahas tentang menunjukkan

bahwa layanan prima pada masa *covid-19* meliputi layanan sirkulasi layanan membaca ditempat dan internet dan layanan penelusuran koleksi skripsi *online* dan *repository*, layanan *Opac*, layanan medsos (media sosial,2021).

5. Setyarini: Layanan Sirkulasi Perpustakaan di masa new normal: upaya Perpustakaan UNNES dalam Meningkatkan Jasa Layanan Kepada Pemustaka. Hasil penelitiannya ini membahas tentang di masa pandemi *Covid-19* saat ini, bias dikatakan hamper semua perpustakaan juga terkena imbasnya dalam memberikan pelayanan kepada pustakawan. Tidak sedikit perpustakaan dimasa awal pandemic menutup layanannya, serta ada pula yang tetap membuka layanan secara virtual (digital/online). Situasi ini telah berhenti cukup lama. Kemudian keadaan berpindah ke era new normal dimana pada periode ini perpustakaan mulai menyesuaikan keadaannya, mengenai model layanan perpustakaannya (2021).
6. Anastasya Dewidita Putri: Implementasi Layanan Sirkulasi Perpustakaan Selama Pandemi *Covid-19* di Dinas Perpustakaan dan Kearsipan Kota Salatiga. Dimana hasil hasil penelitiannya mejelaskan tentang proses pemimjaman buku selama pandemi menggunakan sistem *reservasi online*, dan untuk mengambil buku awalnya perpustakaan menggunakan sistem pengemvalian *drive thru*,kemudian menggunakan sistem pengambilan buku secara langsung dilayanan sirkulasi (2022).
7. Omang Rahman: Layanan perpustakaan pada masa pandemi. Hasil penelitiannya menjelaskan tentang menunjukkan bahwa dalam layanan pemimjaman dan pengembalian bahan pustaka dilakukan secara *online* (2021).

8. Haerunnisah: *Aktivitas Perpustakaan Pada Masa Pandemi Covid-19 di SMA Negeri1 Mataram*. Hasil penelitiannya membahas tentang kegiatan layanan sirkulasi dilakukan selama pandemi *covid-19* meliputi layanan sirkulasi yang terdiri layanan peminjaman, pengembalian dan perpanjangan masa peminjaman (2020).

Dari semua kajian pustaka yang telah,ditetapkan perbedaan dan kesamaan dengan riset yang saya lakukan dan adapun persamaannya yaitu bahwa semua kajian diatas membahas tentang layanan sirkulasi di perpustakaan dan dijadikan sebagai kutipan dalam penulisan skripsi, adapun perbedaan adalah riset saya ini lebih memfokuskan kepada Dampak Pandemi *Covid-19* terhadap Layanan Sirkulasi di Dinas dan Kearsipan Kabupaten Majene.

E. Tujuan dan Manfaat Penelitian

1. Tujuan Penelitian

- a. Untuk mengetahui dampak pandemi *covid-19* terhadap layanan sirkulasi Dinas Perpustakaan dan Kearsipan Kabupaten Majene.
- b. Untuk mengetahui layanan sirkulasi sebelum pandemi dan setelah pandemi.

2. Manfaat Penelitian

- a. Secara Teoretis
 - 1) Sebagai suatu karya ilmiah, maka hasil penelitian ini diharapkan dapat membantu member konstribusikan bagi ilmu pengetahuan kedepannya dibidang ilmu perpustakaan.
 - 2) Hasil penelitian ini dapat digunakan sebagai bahan referensi atau pedoman pengetahuan untuk dijadikan penelitian yang serupa yang akan datang.
- b. Secara Praktis

Penelitian ini diharapkan dapat membantu mengetahui bagaimana sistem layanan sirkulasi di Dinas Perpustakaan dan Kerasipan Kabupaten Majene dan setelah pandemi *covid-19*, serta sebagai bentuk tugas akhir untuk calon peneliti memperoleh gelar sarjana pada jurusan Ilmu Perpustakaan Fakultas Adab dan Humaniora.

Disamping itu hasil penelitian ini diharapkan berguna bagi stakeholder untuk mengembangkan keilmuan dan juga menetapkan kebijakan yaitu:

1. Bagi institusi, hasil riset ini diharapkan dapat memberikan manfaat layanan yang mampu meningkatkan kualitas dari perpustakaan kota majene sebagai perpustakaan Daerah.
2. Bagi masyarakat, hasil riset ini dapat bermanfaat sebagai pemenuhan kebutuhan layanan terkait wawasan dan kepustakaan terutama sebagai akses ilmu pengetahuan dan pembuatan karya tulis ilmiah.
3. Bagi pemerintah, hasil riset ini dapat dijadikan sebagai acuan dalam peningkatan layanan perpustakaan kota Majene sebagai perpustakaan daerah yang notabenehnya sebagai pemenuhan ilmu pengetahuan.

BAB II

TINJAUAN TEORETIS

A. Pengertian Dampak

Pengertian dampak menurut Kamus Besar Bahasa Indonesia adalah benturan, pengaruh yang mendatangkan akibat baik positif maupun negatif. Pengaruh yang mendatangkan akibat baik positif maupun negatif. Pengaruh adalah daya yang ada dan timbul dari suatu (orang atau benda) yang ikut membentuk watak, kepercayaan dan perbuatan semua orang. Pengaruh adalah suatu keadaan dimana ada hubungan timbal balik atau hubungan sebab akibat antara apa yang mempengaruhi dan apa yang dipengaruhi (Departemen Pendidikan dan Kebudayaan: 2012: 32).

Dampak secara alami bias diartikan sebagai pengaruh atau akibat dalam setiap tindakan yang diambil oleh seseorang atasan biasanya mempunyai dampak tersendiri, baik itu dampak positif maupun dampak negatif. Dampak juga biasa merupakan proses lanjutan dari sebuah pelaksanaan pengawasan internal. Seorang pemimpin yang handal sudah selayaknya biasa memprediksi jenis dampak yang akan terjadi atas sebuah keputusan yang akan diambil (Departemen Pendidikan dan kebudayaan: 2008: 38).

B. Pandemi Covid-19

Pengertian pandemi merupakan suatu keadaan atau tempat dimana masalah yang terjadi pada kesehatan umumnya penyakit dengan frekuensinya didalam waktu yang begitu singkat memperlihatkan adanya peningkatan yang sangat maksimum juga penyebarannya telah tercapai kapasitas di suatu wilayah yang sangat luas dan cepat.

Hinggah pandemi bisa juga dikatakan sebagai wabah yang menyebar hampir dipenjuru negara atau dunia akibat banyaknya wabah menyebar hampir dipenjuru negara atau dunia akibat banyaknya orang telah dipapar penyakit wabah tersebut, contoh yang saat ini terjadi pandemi *virus corona 2019* atau biasa disingkat dengan istilah *covid-19*.

Pada saat ini seluruh dunia sedang dilanda pandemi yang memiliki dampak cukup besar hampir disemua sektor kehidupan masyarakat. *World Health Organization* (WHO) sudah menetapkan bahwa *Corona virus Disease 2019* atau lebih dikenal dengan sebuah *Covid-19* adalah sebagai sebuah ancaman pandemi yang sedang terjadi, dimana menurut kamus Besar Bahasa Indonesia (KBBI) pengertian pandemi adalah wabah yang sedang berjangkit semerbak terjadi dimana-mana atau meliputi geografi yang sangat luas. Yang pertama kali kasus ini mulai terjadi Wuhan Cina Tiongkok, maka mulailah menyebar luas dari negeri ke negeri lain dan hampir keseluruhan dunia. penyebaran *covid-19* ini sangat cepat dan tidak ada lagi yang mampu memprediksi sampai kapan akan berakhirnya pandemi *covid-19* ini berlangsung.

Kasus *Covid-19* yang merupakan pandemi global telah menimbulkan kekhawatiran yang begitu jelas mulai dari berbagai kalangan, khususnya yang terjadi pada masyarakat. Karena kekhawatiran masyarakat semakin cepat melonjak luas, serta melihat kurangnya kesiapan di beberapa elemen yang cukup vital guna” memerangi” virus *covid-19* ini. serta melihat tingginya tingkat penyebaran yang begitu cukup mengharuskan pemerintah untuk segera bisa mengambil strategi atau langkah seperti dengan menetapkan sebuah kebijakan antisipatif untuk mengatasi penyebaran luas *covid-19* tersebut (Ristyawati, 2020:241).

Berdasarkan penjelasan diatas peneliti menyimpulkan bahwa pandemi merupakan suatu penyakit yang dikategorikan sebagai pandemi jika penyakit tersebut dapat berkembang di beberapa wilayah dengan sangat cepat dan meluas yang menyebabkan penularan setempat. Status virus corona ini telah berubah menjadi pandemi, namun bukan berarti virus tersebut semakin liar dan kuat akan tetapi adanya penyebaran virus corona yang semakin hari semakin banyak dan meluas hingga ke berbagai wilayah sampai akhirnya dinamakan sebagai pandemi *covid-19*.

Pengertian *covid-19* menurut *Who Health Organization* (WHO) adalah sebuah penyakit yang menular diakibatkan terjadinya infeksi virus berjenis baru. Penyakit ini muncul pertama kali terjadi di Wuhan Cina. Pada bulan Desember tahun 2021 *Covid-19* merupakan penyakit pernapasan yang sering terjadi saat pandemi global yang disebabkan oleh noval corona virus atau *Suvere Acute Respiratory Syndrome Corona virus-2* (SARS-coV-2) dan sekarang nama penyakit yang ditimbulkan adalah *Corona Virus Disease* tahun 2019 atau lebih tepat dikenal sebutan *Covid-19* (Kartika Sari, 2020:81).

Pada masa lampau telah terjadi suatu wabah penyakit yang bernama penyakit *tha'un* sebagaimana dalam hadist riwayat Ahmad:

عَنْ عَائِشَةَ زَوْجِ النَّبِيِّ صَلَّى اللَّهُ عَلَيْهِ وَسَلَّمَ أَنَّهَا أَخْبَرَتْنَا أَنَّهَا سَأَلَتْ رَسُولَ اللَّهِ صَلَّى اللَّهُ عَلَيْهِ وَسَلَّمَ عَنِ الطَّاعُونَ فَأَخْبَرَهَا نَبِيُّ اللَّهِ صَلَّى اللَّهُ عَلَيْهِ وَسَلَّمَ أَنَّهُ كَانَ عَذَابًا يَبْعَثُهُ اللَّهُ عَلَى مَنْ يَشَاءُ فَجَعَلَهُ اللَّهُ رَحْمَةً لِلْمُؤْمِنِينَ فَلَيْسَ مِنْ عَبْدٍ يَقَعُ الطَّاعُونَ فَيَمُوتُ فِي بَلَدِهِ صَابِرًا يَعْلَمُ أَنَّهُ لَنْ يُصِيبَهُ إِلَّا مَا كَتَبَ اللَّهُ لَهُ إِلَّا كَانَ لَهُ مِثْلُ أَجْرِ الشَّهِيدِ

Artinya:

“Dari Siti Aisyah RA. “ia berkata. Ia bertanya kepada Rasulullah Shalallahu’alaihi wasalam perihal *tha’un*. Lalu Rasalullah Shalallahu’alaihi wasallam memberitahukanku, zaman dulu *tha’un* adalah azab yang

dikirimkan Allah kepada siapa saja yang dikehendaki olehnya, tetapi Allah menjadikannya sebagai rahmat bagi orang beriman. tiada seseorang yang sedang tertimpa tha'un. Kemudian menahan diri di rumahnya dengan bersabar serta mengharapkan ridha ilahi seraya menyadari bahwa tha'un tidak akan mengenainya selain karena telah menjadi ketantuan Allah untuknya, Niscaya ia akan memperoleh ganjaran seperti pahala orang yang mati syahid.”(Iufaei, 2020:4).

Berdasarkan dari hadist diatas menjelaskan bahwa sebelumnya adanya penyakit pandemi *covid-19* ini, maka telah terjadi penyakit yang menular pada zaman Rasulullah Shalallahu'alahi wasallam seperti penyakit Tha'un, dengan adanya penyakit tersebut kita dianjurkan untuk berdiam diri didalam rumah masing-masing seraya bersabar dan menyerahkan semuanya hanya kepada Allah Subhanallah waa taa'ala.

Virus corona pertama kali diidentifikasi sebagai penyebab penyakit flu yang biasa saja pada tahun 1930-an hingga pada sampai tahun 2022 virus tersebut belum dikatakan fatal namun semenjak adanya *Severe Acute Respiratory Syndrome Coronavirus-2* (SARS-CoV2). yang terjadi di Wuhan cina maka para pakar mulai memfokuskan diri untuk mencari tahu apa penyebab dan ingin menemukan hasilnya yang apabila wabah ini terjadi diakibatkan adanya bentuk baru corona.

Pada tahun 2012 telah terjadi wabah yang sama dengan *Severe Acute Respiratory Syndrome Coronavirus-2* (MERS-Cov-2) tetapi namanya *Middle East Respiratory Syndrom* (MERS-Cov) yang terjadi di Timur Tengah. Berdasarkan dari kedua kejadian ini dapat diketahui bahwa corona virus bukanlah virus yang stabil tetapi virus ini bisa menyebabkan kematian. dan sejak saat itulah, penelitian mengenai virus corona ini mulai berkembang dan meningkat (Tasri, 2020:45).

Berdasarkan urain diatas maka peneliti dapat menyimpulkan bahwa *Covid-19* merupakan sekumpulan besar virus yang dapat menyebabkan penyakit yang

populasinya terjadi antara manusia lainnya. Virus ini juga dapat menyebabkan flu biasa, demam, kejang-kejang sampai infeksi saluran pernapasan.

C. Layanan Sirkulasi

1. Pengertian Layanan Sirkulasi

Layanan sirkulasi berasal dari bahasa Inggris “*Circulation*” yang artinya perputaran, peredaran, seperti pada “sirkulasi udara”. Dalam ilmu perpustakaan, sirkulasi sering dikenal sebagai peminjaman namun demikian pengertian layanan sirkulasi sebenarnya adalah mencakup semua bentuk kegiatan pencatatan yang berkaitan dengan pemanfaatan pengguna koleksi perpustakaan dengan tepat guna, dan tepat waktu untuk kepentingan pengguna jasa perpustakaan (Lasa HS, 1994:1).

Layanan sirkulasi merupakan suatu tempat masuk dan keluarnya bahan pustaka di perpustakaan. Pada bagian inilah yang mendominasi semua kegiatan yang terdapat dalam perpustakaan, layanan sirkulasi sangat berperang langsung sebagai sarana peminjaman, pengembalian, perpanjangan serta merupakan ujung tombak dari penyedia layanan jasa di perpustakaan oleh karena kegiatannya menyeluruh dalam proses pemenuhan suatu kebutuhan pengguna.

Layanan merupakan kegiatan yang pelaksanaannya dilakukan dengan mengadakan hubungan, baik secara langsung maupun tidak langsung, terhadap orang-orang yang akan menggunakan jasa perpustakaan. Layanan merupakan tujuan akhir yang ingin dicapai oleh perpustakaan. Seluruh kegiatan perpustakaan, mulai dari kepala perpustakaan sampai kepada semua urusan dan kelompok pustakawan, diarahkan untuk menciptakan suasana yang kondusif agar layanan perpustakaan berjalan dengan lancar dan baik (Ibrahim, 2015: 173).

Perpustakaan perlu adanya layanan agar memudahkan mencari informasi bagi pemustaka. Salah satu jenis layanan yang membantu pemustaka dalam mencari informasi yaitu layanan sirkulasi. Layanan sirkulasi merupakan suatu kegiatan di perpustakaan yang melayani peminjaman bahan pustaka. Kegiatan ini juga dilakukan oleh semua jenis perpustakaan, baik perpustakaan umum, perpustakaan sekolah, dan perpustakaan khusus.

Kesibukan sirkulasi dapat dipakai untuk mengukur kegiatan suatu perpustakaan, kegiatan sirkulasi dilaksanakan sesudah buku-buku selesai diproses lengkap dengan label-labelnya seperti kartu buku, kartu tanggal kembali, katalog kartu buku, dan call number pada punggung buku (Darmono, 2001: 243).

Dari beberapa uraian di atas dapat disimpulkan bahwa layanan sirkulasi adalah suatu kegiatan yang berhubungan dengan peminjaman dan pengembalian bahan pustaka agar dapat dimanfaatkan dan digunakan dengan tepat guna dan tepat waktu untuk memenuhi kepentingan pengguna jasa perpustakaan.

2. Tujuan Layanan Sirkulasi

Layanan sirkulasi adalah kegiatan bagian penting dalam suatu perpustakaan karena berhubungan dengan peredaran koleksi, layanan sirkulasi memerlukan sistem yang efisien dan mudah dijalankan yang bertujuan agar pengguna dapat bertransaksi dengan cepat dan memaksimalkan dalam layanan (Laza, 2008:213).

Tujuan dilaksanakan layanan sirkulasi yaitu:

- a) Memberikan kesempatan kepada pengguna untuk lebih leluasa menikmati koleksi yang diinginkan, karena buku dapat dipinjam dan dibawa pulang. Pengguna berkesempatan membaca koleksi perpustakaan di rumah.

- b) Agar koleksi Perpustakaan dapat dioptimalkan pemanfaatannya. Semakin sering koleksi dipinjamkan koleksi tersebut semakin bernilai bagi sebuah Perpustakaan. Hal ini berarti semakin banyak koleksi yang dipinjam, maka tujuan diselenggarakan kegiatan perpustakaan semakin pula memberikan manfaatnya bagi masyarakat penggunaannya.
- c) Ketertiban dan kerapian administrasi perpustakaan. dengan diselenggarakannya kegiatan layanan sirkulasi. Walaupun buku terpinjam keluar perpustakaan, dapat terkontrol dengan baik, siapa yang meminjam dan kapan akan kembali ke perpustakaan. oleh karena itu, diperlukan tata tertib layanan sirkulasi perpustakaan atau tata tertib layanan peminjam dan pengembalian koleksi (Sulistyo basuki, 2014:18-19).

Tujuan layanan sirkulasi yaitu supaya mereka mampu memanfaatkan koleksi tersebut semaksimal mungkin, untuk mudah mengetahui identitas pemimjaman koleksi bahan pustaka tersebut ,terjamin pengembalian pemimjaman dalam waktu yang jelas, dan diperoleh dan kegiatan perpustakaan terutama yang berkaitan dengan pemanfaatan koleksi dan apabila terjadi pelanggaran dapat diketahui (Pamuntjak, 2000:99).

3. Fungsi Layanan Sirkulasi

Fungsi layanan sirkulasi berkaitan dengan kegiatan yang dilakukan pada bagian sirkulasi tersebut. jika fungsi layanan berjalan dengan baik maka kegiatan yang ada pada bagian layanan sirkulasi menjadi semakin lancar dan baik pula (Sulistyo Basuki, 1993:257).

Adapun fungsi layanan sirkulasi sebagai berikut:

- 1) Mengawasi fungsi masuk dan keluar perpustakaan. Petugas sirkulasi harus mengawasi pintu masuk dan pintu keluar perpustakaan. Mereka harus waspada, namun pendekatan terhadap pemustaka harus bersifat ramah, bersahabat namun tegas, dan lugas.
- 2) Pendaftaran, perpanjangan keanggotaan, dan pengunduran diri anggota perpustakaan.
- 3) Meminjamkan serta mengembalikan buku dan memperpanjang waktu peminjaman.
- 4) Menarik denda bagi buku yang terlambat dikembalikan
- 5) Mengeluarkan surat peringatan bagi buku yang belum dikembalikan pada waktunya.
- 6) Tugas yang berkaitan dengan peminjaman buku, khususnya buku hilang atau rusak.
- 7) Bertanggungjawab atas segala berkas peminjaman
- 8) Membuat statistik peminjaman
- 9) Peminjaman antar perpustakaan
- 10) Mengawasi urusan penitipan tas, jas, mantel, dan sebagainya milik pengunjung perpustakaan.
- 11) Tugas lainnya terutama yang berkaitan dengan peminjaman. (Sulistyo-Basuki,1991: 257).

Selain itu terdapat juga yang hampir sama dengan pendapat yang diatas (Qalyubi,2007:221). Terdapat beberapa fungsi layanan sirkulasi yaitu sebagai berikut:

- 1) Mengawasi pintu masuk dan pintu keluar perpustakaan.

- 2) Pendaftaran keanggotaan, perpanjangan keanggotaan, dan pengunduran diri anggota perpustakaan.
- 3) Meminjamkan serta mengembalikan buku dan perpanjangan waktu peminjaman.
- 4) Menarik denda buku yang terlambat.
- 5) Bertanggung jawab atas segala berkas yang dipinjamkan.
- 6) Tugas lainnya terutama yang berkaitan dengan peminjaman.

Berdasarkan pemaparan pendapat beberapa para ahli dapat disimpulkan bahwa terdapat beberapa fungsi dalam layanan sirkulasi, dimana fungsi-fungsi tersebut berperan penting untuk menciptakan layanan yang berkualitas sesuai dengan aturan dan tugas yang ada sehingga dapat berjalan dengan tertip dan aman dalam meyanin kebutuhan pengguna perpustakaan.

4. Syarat Layanan Sirkulasi

Layanan di perpustakaan sangat penting bagi pengguna, layanan perpustakaan yang ramah dan profesional juga ikut berperan dalam menumbuhkan kenyamanan bagi pengguna, agar pengguna agar dapat berkunjung ke perpustakaan. Agar tujuan perpustakaan tersebut dapat tercapai, maka perlu diperhatikan syarat-syarat sirkulasi yang baik (Noerhayati, 2000: 24).

- a. Mekanisme kerja dapat dilakukan dengan cepat, tepat dan benar. Sistem kerja manual maupun dengan mesin (seperti komputer) sebaiknya dapat diselesaikan dengan cepat dan benar.
- b. Dapat menjaga keamanan koleksi dan pengguna sistem peraturan ruangan, pintu dan meja kursi dapat diciptakan keamanan koleksi serta nyaman pengguna

- c. Administrasi sirkulasi yang tepat sistem pencatatan sirkulasi sebaiknya dapat dilakukan dengan pengguna.

Adapun tujuan dan syarat-syarat yang perlu diperhatikan menurut (Mulyadi, 2013:182).

- a. Pencatatan kegiatan dapat dilakukan secara teratur, sebab keteraturan ini akan sangat membantu kelancaran tugas-tugas pustakawan
- b. Prosedur yang dianut sederhana, mudah diikuti dan tidak banyak menimbulkan masalah
- c. Pekerjaan dapat dilakukan dengan cepat dan mudah
- d. Keamanan koleksi dapat dijaga dengan baik, sebab buku dan bahan pustaka lain berisi rekaman hasil pemikiran manusia yang harus dijaga kelestarian dan kenyamanan.

Berdasarkan uraian diatas maka dapat disimpulkan bahwa untuk mendapatkan dapat menyelenggarakan layanan sirkulasi yang baik maka harus memperhatikan beberapa syarat, diantaranya yaitu mekanisme kerja dan administrasi yang tepat dan benar, pemilihan dan penerapan sistem pemimjaman apakah sudah sesuai belum, perpustakaan dan terampil, peraturan pemimjamn yang jelas serta keamanan koleksi dan kenyamanan tempat.

5. Kegiatan layanan sirkulasi

Semua kegiatan yang dilakukan layanan sirkulasi saling berkaitan, maka hendaklah layanan sirkulasi disusun dan terkoordinasi sesuai dengan jenis tugas pada setiap bagian (Lasa, 2004:18). Kegiatan dalam layanan sirkulasi meliputi keanggotaan, peminjaman koleksi, pengembalian koleksi, penagihan, saksi surat keterangan bebas pinjam dan statistik (Pamuntjak, 2000:98).

a. Keanggotaan

Salah satu tugas di bagian layanan sirkulasi adalah menerima pendaftaran keanggota perpustakaan dan melayani perpanjangan keanggotaan, keanggotaan merupakan tanda bukti bahwa pengguna perpustakaan sudah mendaftarkan dirinya sebagai anggota perpustakaan, untuk beberapa perpustakaan tugas menerima anggota perpustakaan ada yang menjadi tanggung jawab bagian admistrasinya perpustakaan, mengenai syarat dan jenis keanggotaan benda-benda tergantung kepada kebijakan perpustakaan syarat keanggotaan pada perpustakaan yang sudah terotomasi tentu saja berbeda dengan perpustakaan yang tradisional.

Menurut (Sutarno, 2013:98) kegunaan dari pendaftaran anggota adalah sebagai berikut:

1. Mengetahui jati diri pemimjam, memperlihatkan tanggung jawab untuk mengamankan milik perpustakaan dan melindungi hak pembaca yang lain, yang memungkinkan ingin menggunakan dengan baik.
2. Mengukur daya guna perpustakaan bagi mereka yang dilayaninya
3. Mengukur kedudukan sosialnya dengan jalan mengetahui yang dipinjam oleh para pembaca.
4. Mengetahui golongan pemimjam untuk mengetahui pada kebutuhan mereka.

b. Peminjaman

Layanan peminjaman adalah pemberian layanan dengan memimjamkan bahan pustaka kepada pemustaka untuk bisa dibawa pulang, pelayanan diperpustakaan mengatur penerimaan anggota perpustakaan, peminjaman dan pengembalian buku, memberi saksi semua kegiatan ini dapat dilakukan dengan manual atau dengan bantuan komputer (Mathar, 2011:49).

Sistem peminjaman koleksi tidak dapat lepas dari sistem pelayanan perpustakaan, dua sistem pelayanan perpustakaan terbuka dan tertutup ada hubungannya dengan bagaimana cara perpustakaan memberikan kesempatan kepada pengguna untuk meminjam koleksi, dalam sistem pelayanan tertutup, petugas akan mengembalikan buku dirak yang diminta oleh pengguna. Pengguna tidak dapat diperkenankan mengambil sendiri koleksi yang ada dirak. Pada pelayanan terbuka secara langsung dapat memilih menemukan dan mengambil sendiri koleksi yang dikehendaki, baik untuk dibaca ditempat atau dipinjam untuk dibawa pulang.

c. Pengembalian

Pengembalian sering dijadikan satu pemimjaman tetapi bagi perpustakaan yang besar bagian ini dapat berdiri sendiri. Di bagian ini petugas harus tegas dan teliti sebab sering terjadi pelanggaran misalnya, keterlambatan dalam pengembalian, penyobekan halaman, terdapat coretan, pemalsuan pada tanggal kembali (Mulyadi, 2013:183).

Tidak semua pengunjung perpustakaan sering membaca diperpustakaan sehingga meminjam buku yang mereka butuhkan buku yang dipinjam pengguna harus dikembalikan ke perpustakaan, pengembalian bahan pustaka tersebut harus juga tepat waktunya, agar pengguna yang lain dapat mempergunakan bahan pustaka tersebut.

d. Perpanjangan

Perpanjangan waktu pemimjaman tergantung kepada kebijakan perpustakaan, ada perpustakaan satu kali saja. Dalam buku pedoman perpustakaan perguruan tinggi, (Depdiknas, 2004:24). Perpanjangan masa pinjam yaitu:

1. Petugas memeriksa formulir penempelan
 2. Jika tidak ada penempelan petugas membutuhkan tanggal kartu pimjam dan kartu buku
 3. Jika tidak ada yang menepal, petugas tidak memberikan ijin perpanjangan.
- e. Sanksi

Sanksi yang dikenakan kepada pelanggar hendaknya bersifat mendidik agar mereka menyadari bahwa bahan pustaka itu juga perlukan oleh orang lain, berat ringannya saksi tergantung pada jenis pelanggarannya. maka dari itu saksi berupa denda, peringatan, pergantian maupun sanksi administrasi (Mulyadi, 2013:134).

6. Sistem Layanan sirkulasi

Sirkulasi sering dikenal dengan pemimjaman,namun dengan demikian layanan sirkulasi sebenarnya adalah mencakup semua bentuk kegiatan pencatatan yang berkaitan dengan pemanfaatan, penggunaan koleksi perpustakaan dengan tepat guna dan dapat tepat waktu untuk kepentingan pengguna jasa perpustakaan (Laza, 1995:1).

Salah satu kegiatan utama atau jasa utama perpustakaan adalah pemimjaman dan pengembalian ini sering dikenal dengan nama sirkulasi artinya layanan peminjaman bagian ini terutama meja sirkulasi,sering kali dianggap hal yang paling penting diperpustakaan karena bagian inilah yang pertama kali berhubungan dengan pemustaka serta sering digunakan pemustaka, karenanya untuk kerja staf sirkulasi dapat berpengaruh terhadap citra perpustakaan (Sulistyo Basuki, 1993:257).

Para ahli juga mengemukakan bahwa sirkulasi adalah kegiatan melayani pemakai jasa perpustakaan dalam pemesanan. Pemimjaman dan pengembalian bahan pustaka beserta penyelesaian administrasinya bahan pustaka yang diboleh dapat dipinjam dibaca diluar perpustakaan pada umumnya adalah koleksi umum non referensi (Sutarno,2006:93)

Terdapat dua sistem layanan perpustakaan yaitu sistem layanan terbuka (*open access*) dan sistem layanan tertutup (*Closed access*).

a. Sistem layanan terbuka (*open access*)

Sistem layanan terbuka adalah salah satu dari sistem layanan perpustakaan. Artinya perpustakaan yang diselenggarakan sedemikian rupa sehingga para pengunjung diberikan kebebasan memilih dan mengambil sendiri buku-buku yang mereka inginkan, tidak perlu dibantu oleh para pustakawan.

b. Sistem layanan tertutup (*closed access*)

Sistem layanan terbuka tedapat juga sistem layanan tertutup pada sitem layanan perpustakaan, adapun pengertian sistem layanan tertutup, pengguna perpustakaan harus menggunakan katalog yang tersedia untuk pustaka dari ruang yang diperkukannya. Pengguna tidak dapat mengambil sendiri dapat mengambil sendiri bahan pustaka dari ruang koleksi akan tetapi dibantu oleh petugas bagian sirkulasi.

Sistem layanan tutup adalah suatu layanan yang memungkinkan pengguna untuk memilih dan mengambil sendiri akan koleksi perpustakaan. Koleksi yang ingin dipinjam dapat dipilih melalui daftar/catalog yang bersedia koleksinya akan diambilkan oleh petugas.

Dari pendapat diatas maka disimpulkan bahwa sistem layanan tertutup adalah sistem layanan yang tidak memberikan kebebasan pengguna dalam mengambil sendiri koleksi yang dibutuhkan, akan tetapi melalui bantuan pustakawan.

Adapun kerugian dan keuntungan sistem layanan tertutup dan terbuka antara lain :

a. Keuntungan

1. Daya tampung koleksi lebih banyak, karena sejajar rak satu dengan yang lebih dekat.
2. Susunan buka akan lebih teratur dan tidak mudah rusak.
3. Kerusakan dan keahlian koleksi lebih sedikit bila dibandingkan
4. Tidak memerlukan meja dan ruang koleksi

b. Kerugian

1. Banyak energi yang terserap dibagian sirkulasi
2. Terdapat jumlah koleksi yang tidak pernah keluar/dipinjam
3. Sering menimbulkan hal-hal yang tidak diinginkan misalnya salah pengertian antara petugas dan peminjaman.
4. Antara meminjam maupun mengembalikan buku dibagian ini sering berdubel.

Dari urain diatas maka dapat disimpulkan bahwa layanan tertutup (*closed access*) merupakan layanan yang tidak memungkinkan pengguna memilh dan mengambil langsung bahan pustaka yang dibutuhkan akan tetapi dibantu oleh petugas.

D. Layanan Perpustakaan

1. Pengertian Layanan Perpustakaan

Perpustakaan merupakan sebuah organisasi yang menawarkan jasa bukan produk. Perpustakaan harus melayani penggunanya dalam menyalurkan jasanya. dalam perpustakaan hal yang utama adalah kualitas sebuah perpustakaan dilihat dari layanannya terhadap pengguna sebagai penikmat jasa perpustakaan. Apabila layanan kepada pelanggan memuaskan maka baiklah kinerjanya. Sebaiknya apabila layanan yang diberikan belum memuaskan maka dapat dianggap bahwa perpustakaan tersebut belum mampu melayani dengan baik, layanan yang efektif adalah yang dapat memenuhi keinginan pemakai dalam hal:

- a. Penyediaan informasi yang sesuai dengan keinginan pemakai.
- b. Waktu yang tepat, leluasa, memadai dan tidak terlalu mengikat, termasuk kesempatan sore dan malam untuk kelompok masyarakat.
- c. Kebebasan, tata cara dan akses informasi, tidak kaku dengan pengawasan longgar, tidak terlalu ketat, tertib, kondusif dan simpatik.
- d. Suasana yang menyenangkan, aman, tenang, tentram, jauh dari kegaduhan dan kebisingan.
- e. Sikap dan perilaku petugas yang penuh perhatian, ramah, santun, bersifat membimbing, memandu, penuh perhatian, mengusai masalah.
- f. Tata tertib yang sederhana, mudah dipahami, diikuti dan dilaksanakan
- g. Adanya fasilitas dan kemudahan yang lain seperti: panduan, petunjuk, informasi singkat atau yang lain
- h. Menimbulkan kesan yang baik, menyenangkan dan memuaskan sehingga orang ingin kembali lagi

- i. Berorientasi kepada pelanggan/ konsumen dan bersifat mandiri.

Layanan perpustakaan terbagi dua yaitu layanan langsung dan layanan tidak langsung. layanan langsung yaitu layanan langsung berhubungan dengan pengguna perpustakaan seperti layanan sirkulasi, referensi dan layanan pengguna. sedangkan layanan tidak berlangsung adalah layanan yang dilakukan oleh perpustakaan berupa pemberian motivasi kepada para pengguna untuk memanfaatkan perpustakaan (Yusuf, 1991:44).

2. Kualitas layanan

Kualitas merupakan faktor penting kepuasan pemustaka dalam menunjang keberhasilan layanan jasa perpustakaan, sehingga perlu dilakukan pengontrolan kualitas untuk menjaga stabilitas mutu layanan salah satu cara untuk mengontrol kualitas tersebut adalah dengan teknik evaluasi (Fatmawati,2012:29).

Kualitas layanan perpustakaan bisa diukur dalam berbagai aspek yang berkaitan dengan interaksi pemustaka dengan sumber daya perpustakaan seperti apa (Fatmawati,2013:39).

Pengukuran kualitas layanan merupakan alat yang bermanfaat dalam upaya untuk dapat memperbaiki manajemen layanan, dengan pengukuran kualitas layanan dapat dilakukan proses penilaian terhadap pencapaian masa organisasi yang telah ditetapkan (Lan, 2003:13).

Jadi layanan perpustakaan dilakukan dengan memandang bahwa layanan yang disediakan oleh perpustakaan dihat dari perseptif pemustakannya. Perpustakaan perlu fokus pada indikator yang lebih bermakna dari sudut pandang pemustakannya, baik itu dari aspek loyalitas, harapan preferensi dan kepuasan (Fatmawati, 2013:90).

Agar pemustaka merasa puas dengan perpustakaan, maka layanan perpustakaan harus berkualitas, karakteristik layanan yang berkualitas dapat dilihat yaitu:

1. Koleksi

Koleksi adalah bahan pustaka yang dikumpulkan diolah dan disimpan untuk disajikan kepada masyarakat guna memenuhi kebutuhan informasi.

Adapun karakteristik koleksi tersebut:

- a. Kualitas berkaitan dengan banyaknya jumlah koleksi yang dimiliki oleh perpustakaan
- b. Kualitas berkaitan dengan mutu, kemutakhiran, kelengkapan koleksi.

2. Fasilitas

Fasilitas adalah segala hal yang memudahkan suatu kegiatan kelancaran tugas, seperti gedung, perlengkapan meja, kursi, rak dan sebagainya.

Karakteristik fasilitas yang baik adalah:

- a. Kelengkapan menyangkut lingkungan layanan dan ketersediaan sarana pendukung serta layanan pelengkap lainnya.
- b. Kenyamanan memperoleh layanan, berkaitan dengan koleksi, ruang, petunjuk, ketersediaan informasi, kebersihan dan lain-lain.

3. Sumber daya manusia (SDM)

Sumber daya manusia adalah petugas yang ada dibagian layanan karakteristik sumber daya manusia yang baik:

- a. Kesopanan dan keramahan petugas memberi layanan, terutama bagi petugas yang berintegrasi langsung dengan pengguna
- b. Tanggungjawab dalam melayani pengguna

- c. Empati, wajar dan adil dalam memecahkan masalah dan menangani keluhan pengguna
- d. Profesional petugas perpustakaan di bagian layanan pengguna tercermin dalam diri petugas yang berjiwa SMART adalah siap antusias dan bangga pada profesi, ramah, menghargai pengguna jasa, tabah ditengah kesulitan.

E. Pengertian Perpustakaan Umum

1. Pengertian perpustakaan Umum

Perpustakaan umum merupakan salah satu sumber ilmu pengetahuan yang memiliki peran sebagai penyebar informasi bagi seluruh lapisan masyarakat. Perpustakaan umum merupakan lembaga pendidikan yang sangat demokratis karena menyediakan sumber belajar sesuai kebutuhan masyarakat, dan melayaninya tanpa membedakan suku bangsa, agama, jenis kelamin, latar belakang dan tingkat sosial, umur dan pendidikan serta perbedaan lainnya (Surtarno, 2006:32).

Perpustakaan umum merupakan perpustakaan yang dibiayai dari dana umum, baik sebagian maupun seluruhnya, terbuka untuk umum tanpa membedakan, jenis kelamin, kepercayaan, agama, ras, pekerjaan, keturunan, serta memberikan layanan cuma-cuma untuk umum. Perpustakaan umum lebih menekankan tugasnya untuk mengumpulkan, menyimpan, mengatur, dan menyajikan bahan pustakan yang untuk masyarakat umum (Sulistyo Basuki, 1991:3).

Perpustakaan umum daerah memiliki ciri-ciri sebagai berikut:

- a. Terbuka untuk umum, maksudnya adalah perpustakaan ini terbuka untuk siapa saja yang ingin menggunakan layanan yang ada didalamnya tanpa harus memandang status sosial, agama, suku, jenis kelamin dan lainnya.
- b. Dibiayai oleh umum, maksudnya adalah biaya yang ada dalam perpustakaan ini berasal dari masyarakat contohnya pemungutan pajak, maka perpustakaan umum harus terbuka untuk umum

Dari beberapa pendapat diatas maka dapat disimpulkan bahwa perpustakaan umum merupakan perpustakaan yang didirikan kepada masyarakat umum yang ingin mendapatkan informasi tanpa memandang umur dan golongan.

2. Tujuan dan fungsi perpustakaan

Penyelenggaraan perpustakaan umum memiliki beberapa tujuan ingin yang ingin dicapai menurut (Yusuf, 1996:18). Perpustakaan umum mempunyai 4 tujuan utama yaitu :

- a. Memberikan kesempatan bagi umum untuk membaca bahan pustaka yang dapat membantu meningkatkan mereka kearah kehidupan yang lebih baik.
- b. Menyediakan sumber informasi yang cepat, tepat dan murah bagi masyarakat, terutama informasi mengenai topik yang berguna bagi mereka dan yang sedang hangat dalam kalangan masyarakat.
- c. Membantu warga untuk mengembangkan kemampuan yang dimilikinya sehingga yang bersangkutan akan bermanfaat bagi masyarakat sekitarnya, sejauh kemampuan tersebut dapat dikembangkan dengan bantuan bahan pustaka.
- d. Bertindak selaku agen kultural, artinya perpustakaan umum merupakan pusat

utama kehidupan sosial budaya bagi masyarakat sekitarnya. Perpustakaan umum bertugas menumbuhkan apresiasi budaya masyarakat sekitarnya dengan cara menyelenggarakan pameran budaya, ceramah, pemutaran film, dan penyediaan informasi yang dapat meningkatkan, kegemaran, dan apresiasi masyarakat terhadap segala bentuk seni budaya. Perpustakaan merupakan fasilitas atau tempat menyediakan sarana bahan bacaan.

Tujuan dari perpustakaan sendiri adalah memberikan layanan informasi untuk kegiatan belajar, penelitian, dan pengabdian masyarakat dalam rangka melaksanakan Tri Dhrama Perguruan Tinggi (Wiranto dkk, 1997).

Fungsi perpustakaan umum sudah ada dalam buku penyelenggaraan perpustakaan umum menyatakan fungsi perpustakaan umum sebagai berikut:

- a. Menyediakan bahan pendidikan (edukatif) memberikan peluang yang besar kepada masyarakat umum untuk dapat membaca mengetahui informasi yang dapat membantu mereka dalam meningkatkan taraf hidup mereka.
- b. Menyediakan dan menyebarkan informasi (informatif).
- c. Menyediakan bahan-bahan yang berfungsi rekreasi (rekreatif).
- d. Menyediakan bahan-bahan yang berisi petunjuk, pedoman dan bahan-bahan rujukan bagi anggota masyarakat.
- e. Melestarikan bahan pustaka dan hasil budaya bangsa untuk dapat

dimanfaatkan masyarakat umum (dokumentasi).

f. Menyediakan layanan penelitian (riset kualitatif dan kuantitatif).

Keberadaan sebuah perpustakaan khususnya perpustakaan umum mempunyai banyak fungsi dan manfaat yang memanfaatkan layanannya misalnya perpustakaan umum menyediakan sumber informasi yang akurat, cepat dan terpercaya bagi masyarakat umum.

3. Koleksi perpustakaan umum

Koleksi perpustakaan merupakan salah satu hal yang penting dalam suatu perpustakaan karena layanan tidak akan berjalan lancar apabila tidak didukung oleh keberadaan suatu koleksi.

Menurut (Siregar, 2004:2) pengertian koleksi perpustakaan ialah keseluruhan bahan pustaka yang dikumpulkan, diolah kemudian disimpan untuk kemudian disajikan kepada halayak umum untuk memenuhi kebutuhan pengguna informasi.

Sebuah koleksi perpustakaan tidak hanya terbatas pada buku saja akan tetapi juga meliputi bentuk berupa cetak dan non tercetak. Menurut buku pedoman umum penyelenggaraan perpustakaan umum menyebutkan bahwa koleksi perpustakaan umum meliputi bahan pustaka yang baik itu tercetak seperti buku, majalah, koran dan surat kabar serta bahan pustaka terekam atau elektronik seperti kaset, video, piringan dan sebagainya.

Ketersediaan bahan koleksi dalam perpustakaan harus sesuai dengan kebutuhan masyarakat yang dilayaninya, dengan demikian perpustakaan umum harus menyediakan berbagai macam koleksi agar dapat memenuhi kebutuhan akan

informasi untuk semua kalangan masyarakat baik itu masyarakat umum ataupun terpelajar karena semakin banyak jumlah koleksi yang dimiliki maka akan semakin banyak pula ketersediaan informasi di perpustakaan tersebut.

F. Integrasi Keislaman

1. Tentang Wabah Penyakit *Covid-19* Dalam Islam

Didalam catatan sejarah islam wabah penyakit *Covid-19* sampai saat ini masih menjadi sebuah kontroversial dan berdebatan baik itu di kalangan para Ulama, Ustadz, Kyai, dan bahkan di sosial media pun yang tidak luput mengenai berita tentang wabah penyakit *Covid-19* bahkan terkadang dikaitkan antara berita satu dengan berita lainnya, akan tetapi faktanya wabah penyakit *covid-19* ini sangat mirip dengan wabah penyakit yang pernah terjadi menyerang para kaum muslim di masa lampau.

Dalam sejarah islam kita dapat mengambil contoh tentang wabah penyakit yang sedang terjadi pada masa lalu yang dihadapi oleh kaum muslimin yang melakukan kota Syam dan Irak, setelah melalui peperangan yang sangat sengit di Yamruk. Kaum muslimin kemudian menetap di Negeri Syam, kemudian datanglah peristiwa wabah penyakit korela dan memakan korban kaum muslimin kurang lebih sebanyak 25.000 ribu jiwa pada masa itu (Shufiy, 2017:46). Dari sebab itulah tidak heran jika para Ulama, Ustadz dan Kyai, sekalipun para peneliti lainnya mengkait-kaitkan peristiwa tersebut dengan wabah penyakit *Covid-19* ini. karena pada dasarnya wabah penyakit ini secara sekilas dapat dikatakan mirip dengan wabah penyakit pandemi *Covid-19* yang sedang terjadi dengan memakan beberapa puluhan ribu korban jiwa (Syauqi, 2020:1).

Dengan adanya wabah penyakit *Covid-19* tersebut, Merupakan salah satu musibah yang dialami oleh hamba Allah Subhanahu wa Ta'ala, adapun petunjuk terdapat dalam Al-Qur'an yang dimana mengatakan bahwasanya seseorang tidak akan ditimpa oleh suatu musibah kecuali Allah Subhanahu Wa Ta'ala telah mentakdirkan musibah tersebut, sebagaimana terdapat dalam (QS.Surah At-Taghabun 64:11).

مَا أَصَابَ مِنْ مُصِيبَةٍ إِلَّا بِإِذْنِ اللَّهِ وَمَنْ يُؤْمِنْ بِاللَّهِ يَهْدِ اللَّهُ قَلْبَهُ وَاللَّهُ بِكُلِّ شَيْءٍ عَلِيمٌ

Terjemahnya:

Tidak ada suatu musibah pun yang menimpah seseorang kecuali dengan izin Allah dan barang siapa yang beriman kepada Allah niscaya Dia akan memberi petunjuk kepada hatinya. Dan Allah Maha Mengetahui segala sesuatu.” (Depertemen Agama RI, 2021:11).

Berdasarkan ayat diatas tersebut peneliti menyimpulkan bahwa tidaklah seseorang hambanya akan ditimpa suatu musibah atau kesulitan sekecil apapun itu, terkecuali Allah Swt telah ditetapkan untuknya. dan apabila seseorang hambannya telah ridho dengan apa yang Allah SWT tetapkan, maka ia akan diberikan petunjuk oleh Allah Swt untuk menjalanin kehidupannya sehari-hari, dan juga seseorang hambanya akan meraskan ketetapan dalam dirinya atas apa yang sudah ditetapkan Allah Swt, karena hanya Allah yang Mengetahui segala kapasitasnya dari setiap hamba-hambanya dan Allah Swt tidak pernah menguji seseorang diluar batas kemampuan dari seseorang tersebut.

Sebagaimana terdapat dalam hadis yang disebutkan oleh (HR Bukhari dan Muslim dari Usamah Bin Zaid):

قَالَ رَسُولُ اللَّهِ صَلَّى اللَّهُ عَلَيْهِ وَسَلَّمَ الطَّاعُونَ آيَةُ الرَّجْزِ ابْتَلَى اللَّهُ عَزَّ وَجَلَّ بِهِ نَاسًا مِنْ عِبَادِهِ فَإِذَا سَمِعْتُمْ بِهِ فَلَا تَدْخُلُوا عَلَيْهِ وَإِذَا وَقَعَ بِأَرْضِ وَأَنْتُمْ بِهَا فَلَا تَفِرُّوا مِنْهُ

Artinya :

Rasulullah shallallahu' alaihi wassallam bersabda :” Tha’un (wabah penyakit menular) adalah suatu peringatan dari Allah Subhanahu Wa Ta’ala untuk menguji hamba-hambanya dari kalangan manusia. Maka apabila kamu mendengar penyakit itu berjangkit disuatu negeri, janganlah kamu masuk ke negeri itu. Dan apabila wabah itu berjangkit dinegeri tempat kamu berada, jangan pula kamu lari dari padanya.”(Tafsir Ibnu Katsir, 2020:3).

Berdasarkan hadist diatas menjelaskan bahwa Rasulullah Shallallahu'alaihi wasaallam menganjurkan kepada kita untuk melakukan isolasi mandiri didalam rumah masing-masing baik bagi yang sehat maupun yang sudah terkena wabah penyakit tersebut agar tidak menular kepada sesama manusia lainnya. dan aktivitas inilah yang sekarang kita kenal dengan sebutan *Social Distancing* yaitu artinya suatu pembatasan untuk memutuskan mata rantai penyebaran wabah *Covid-19* dengan cara menjauhi keramaian, kerumunan dan tetap menjaga jarak.

Adapun ayat Al-Qur'an yang berhubungan dengan layanan sirkulasi berkaitan dengan hal itu, Allah Swt berfirman dalam Q.S. Ali Iman/3:159.

فِيمَا رَحْمَةٍ مِنَ اللَّهِ لِنْتَ لَهُمْ وَلَوْ كُنْتَ فَظًّا غَلِيظَ الْقَلْبِ لَانْفَضُّوا مِنْ حَوْلِكَ فَاعْفُ عَنْهُمْ وَاسْتَغْفِرْ لَهُمْ وَشَاوِرْهُمْ فِي الْأَمْرِ فَإِذَا عَزَمْتَ فَتَوَكَّلْ عَلَى اللَّهِ إِنَّ اللَّهَ يُحِبُّ الْمُتَوَكِّلِينَ

Terjemahannya:

Maka disebabkan rahmat dari Allah kamu berlaku lemah lembut terhadap mereka, sekiranya kamu bersikap keras lagi berhati kasar, tentulah mereka menjauhkan diri dari sekelilingmu. Karena itu manfaatkanlah mereka, mohonkanlah ampun bagi mereka, dan bermusyawarah dengan mereka dalam urusan itu. Kemudian apabila kamu telah membulatkan tekad, maka bertawakkal kepada Allah. Sesungguhnya Allah menyukai orang-orang yang

bertawakkal kepadanya.(Depertemen Agama Republk Indonesia, Al-Qur'an dan Terjemahannya, 2007).

Berdasarkan dari ayat tersebut Allah menjelaskan pentingnya nilai-nilai moral, etika, dan akhlak dalam hal ini pustakawan hendaknya bersikap lemah lembut dalam memberikan layanan kepada pemustaka sehingga terciptanya hubungan yang baik diantara keduanya, bersikap lemah lembut akan mendatangkan kebaikan.

Dalam ayat-ayat Al-Qur'an, Allah membimbing dan menuntun kaum muslimin secara umum, kini tuntunan diarahkan kepada nabi muhammad saw, sambil menyebutkan sikap lemah lembut Nabi kepada kaum muslimin khususnya mereka yang telah melakukan kesalahan dan pelanggaran dalam perang Uhud.



BAB III

METODOLOGI PENELITIAN

A. Jenis Penelitian Lokasi dan Waktu Penelitian

Jenis penelitian ini menggunakan penelitian kualitatif, yaitu suatu jenis yang bermaksud untuk memahami fenomena tentang apa yang dialami oleh objek penelitian seperti perilaku, persepsi, motivasi tindakan dan lain-lain secara holistik dan dengan cara deskripsi dalam bentuk kata-kata dan bahasa dalam bentuk konteks khusus yang alamiah dan dengan memanfaatkan berbagai metode ilmiah (Meleong,2001:31).

Penelitian ini menggunakan metode penelitian dengan pendekatan deskriptif kualitatif. Data yang digambarkan secara objektif berdasarkan data atau fakta yang ditemukan dan salah satu bagian dari kualitatif yakni eksplikasi melibatkan kegiatan penjelasan, pengklarifikasian, dan penganotasian materinya (Stefend,2009:107).

Metode penelitian kualitatif deskriptif digunakan agar lebih menekankan analisis pada proses penyimpulan indukatif serta memperoleh deskripsi mengenai dampak pandemi *covid-19* terhadap layanan sirkulasi di dinas perpustakaan dan kearsipan kabupaten Majene.

B. Lokasi penelitian dan Waktu Penelitian

1. Lokasi penelitian

Penelitian ini dilaksanakan di Dinas Perpustakaan Dan Kearsipan yang terletak dikota Majene, Jl. Ammana Pattolawali Labuang, Banggae Timur, Kabupaten Majene, Sulawesi Barat, No. Pos 91413.

a) Gambaran Umum Perpustakaan Dan Kearsipan Kabupaten Majene provinsi sulawesi barat

Sebelum berdiri sendiri pada tahun 2006 Perpustakaan Daerah telah beroperasi di bawah naungan Sekretariat Daerah bagian Organisasi, karena operasionalnya yang masih jauh dari harapan publik, sekelompok anak muda yang memikul keresahan atas kondisi pengembangan sarana penunjang pendidikan di Mejene (Perpustakaan) berbicara untuk memprakarsai maksimalisasi pengembangan Perpustakaan Daerah di Kabupaten Majene.

Pada tahun 2006 gerak ide sekelompok generasi muda tersebut, mendapat respon positif dari Pemerintah Daerah KabupatenMajene. Fasilitas Gedung (yang kini menjadi Kantor Perpusda), sumbangan donator buku, antara lain Bapak H. Tashan Burhanuddin, H. Muh. Darwis (saat itu masih menjabat sebagai Bupati Majene), H. Kalma Katta, H. Rizal Sirajuddin (Sekda Majene), Matheus (Dosen Universitas Hasanuddin), sebagian buku yang ada di bagian organisasi, dan Adi Ahsan menjadi bekal awal pengembangan Perpusda Kabupaten Majene.

Tahun 2006 Perpusda diresmikan oleh Bapak Bupati Majene (H. Muh. Darwis). Dalam proses pengembangannya antara tahun 2006-2008, Perpusda yang hanya dikelola oleh tujuh orang Staf Tenaga Honorer, dan seorang penanggungjawab, berhasil menyiapkan sarana berupa tambahan buku Lima Ribu Eksemplar dari Perpustakaan Nasional Jakarta, Tiga Ribu Eksemplar dari Pemerintah Daerah Kab. Majene lewat Anggaran APBD, delapan unit komputer, enam diantaranya digunakan sebagai fasilitas pemanfaatan internet gratis.

Anggaran APBD terdapat AC untuk fasilitas ruang baca (Anggaran APBD), pemagangan empat orang Staf Honorer di Makassar (anggaran APBD),

dan satu unit kendaraan roda empat (Perpustakaan Keliling), sumbangan Perpustakaan Nasional Jakarta. Tahun 2009, lewat kebijakan PP 41 tahun 2007 tentang kelembagaan pelayanan publik di provinsi, kabupaten, dan kota yang mensyaratkan layanan perpustakaan berdiri sendiri menjadi satu unit pelayanan karena bidang Perpustakaan menjadi urusan wajib Pemerintah Daerah, sehingga Pemda/DPRD Kab. Majene secara resmi menetapkan PERDA No. 14 tahun 2008 tentang Kelembagaan Perpustakaan, sesuai amanat PP No. 41 tahun 2007.

Maka urusan Perpustakaan menjadi Unit Kerja (SKPD) berupa Kantor Perpustakaan, Arsip dan Dokumentasi (KPAD) selanjutnya di bentuk PERDA No. 2 Tahun 2016 Tentang Pembentukan Organisasi dan Tata Kerja OPD Badan Perpustakaan dan Arsip Daerah Kabupaten Majene selanjutnya PERBUP No. 32 Tahun 2016 Tentang Penjabaran Tugas Pokok dan Fungsi Dinas Perpustakaan dan Kearsipan Kabupaten Majene.

b. Visi dan Misi Dinas Perpustakaan dan Kearsipan Kabupaten Majene

1. Visi

“Menjadikan Perpustakaan dan Arsip sebagai sumber informasi yang handal dan modren yang berperan dalam menunjang terwujudnya Majene sebagai kota sentra pendidikan di provinsi Sulawesi Barat”.

2. Misi :

- 1) Merumuskan kebijakan teknis di bidang perpustakaan dan arsip.
- 2) Melaksanakan pelayanan perpustakaan dan arsip secara konvensional dan sistem komputerisasi.
- 3) Meningkatkan wahana bahan pustaka.
- 4) Melaksanakan penilaian dan akuisisi arsip in-aktif dan statis.

- 5) Melaksanakan pengolahan, penyimpanan dan pelestarian arsip dan bahan pustaka.

c. Tujuan

Adapun tujuan yang ingin dicapai dalam rangka mewujudkan visi dan misi perpustakaan dan kearsipan Kabupaten Majene.

- 1) Meningkatkan peran keluarga, guru, pemerintah dan masyarakat dalam budaya baca dalam menyerap pengetahuan.
- 2) Meningkatkan angka melek huruf dan ide pembangunan manusia dan juga merupakan media informasi.
- 3) Menciptakan aparatur yang bersih, efektif, transparan dan efisien dalam menjalankan pemerintah.
- 4) Meningkatkan kualitas pelayanan informasi dan penataan sistem pengeolaan perpustakaan.

d. Syarat-syarat peminjaman

1. Pemimjam menunjukkan kartu anggota perpustakaan dan menyerahkan kepada petugas pelayanan
2. Setiap anggota hanya dapat meminjam sebanyak 3 buku.
3. Lama waktu peminjaman 6 (enam) hari dan dapat diperpanjangkan 1 (satu) kali masa pinjam, apabila buku yang telah dipinjam tidak dipesan orang lain.

e. Koleksi yang dapat dipinjam keluar

1. Bahan-bahan referensi (ensiklopedia, kamus, dan lain).
2. Majalah dan surat kabar.
3. Koleksi audio visual.
4. Buku-buku cadangan.

f. Struktur organisasi Perpustakaan Umum Kabupaten Majene

Struktur Organisasi Merupakan kerangka yang memperlihatkan susunan dalam tugas kerja para anggota dalam berorganisasi dan menunjukkan adanya suatu hubungan antara bagian organisasi dan fungsi masing-masing keanggotaan untuk mencapai suatu tujuan akhir. Struktur Organisasi Perpustakaan dan Kearsipan Kabupaten Majene menjadi petunjuk bahwa perpustakaan adalah salah satu perangkat ilmu yang patut diketahui.

Adapun gambaran struktur Perpustakaan dan Kearsipan Kabupaten Majene :

Struktur Organisasi Dinas Perpustakaan dan Kearsipan Kabupaten Majene

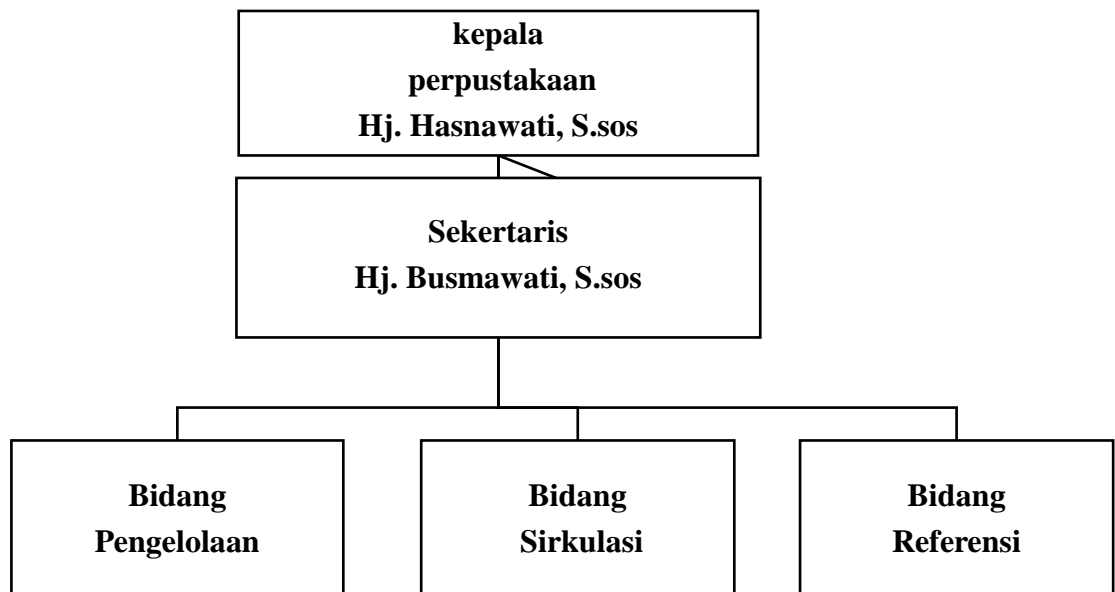

g. Jam dan hari layanan Perpustakaan dan Kearsipan Kabupaten Majene

1. Senin- Kamis : Jam 08: 30 – 16.45 WITA
2. Jum'at : Jam 08.30 – 16.45 WITA
3. Sabtu : Jam 09.00 – 14.00 WITA

h. Jenis- jenis layanan yang ada di Perpustakaan dan Kearsipan Kabupaten

Majene

- a. Layanan sirkulasi
- b. Layanan refernsi
- c. Layanan perpustakaan keliling
- d. Layanan internet
- e. Layanan anak
- f. Layanan ruang baca
- g. Layanan jasa fotocopy

2. Waktu Penelitian

Penelitian ini dilaksanakan pada tanggal 28 Januari sampai 28 Februari 2022.

C. Sumber Data

Sumber data adalah tempat segala informasi mengenai penelitian yang akan dilakukan. Dalam penelitian ini dapat diklasifikasikan sebagai berikut:

1. Sumber Data Primer

Sumber data primer merupakan sumber data yang langsung dapat memberikan data kepada pengumpulan data. Berdasarkan hal tersebut maka dapat bahwa data primer adalah suatu data pokok utama yang bisa didapatkan oleh peneliti dengan secara langsung.

Data primer dalam penilitian ini yang menjadi informan yaitu pustakawan dan pemustaka yang terdaftar sebagai anggota yang aktif pada perpustakaan dan

kearsipan kabupaen majene sehingga informasi yang diperoleh dari pegawai (pustakawan) dan pemustaka akan menjadi bahan acuan peneliti untuk mendapatkan hasil penelitian.

2. Sumber Data Sekunder

Data sekunder adalah beberapa pustaka yang memiliki relevansi, serta dapat menunjang penelitian ini, seperti jurnal, artikel, buku, majalah, koran, internet dan sumber data lain yang bisa dijadikan sebagai data pelengkap.

D. Metode Pengumpulan Data

Untuk mendapatkan data-data yang dibutuhkan dan akurat, maka dalam penelitian ini calon peneliti menggunakan metode pengumpulan data dengan beberapa metode sebagai berikut

1. Observasi

Observasi atau pengamatan adalah kegiatan keseharian manusia dengan menggunakan pancaindra sebagai alata bantu utamanya seperti telinga, penciuman, mulut dan kulit. Oleh karena itu, obesrvasi adalah kemampuan seseorang untuk menggunakan pengamatannya melalui hasil kerja pancaindra mata serta bantu dengan pancaindra lainnya (Bungin, 2012: 118). Observasi yang dilakukan peneliti untuk memperoleh informasi mengenai dampak pandemi *covid-19* terhadap layanan sirkulasi di dinas perpustakaan dan kearsipan kabupaten Majene.

2. Wawancara

Wawancara adalah metode pengumpulan data yang mengajukan pertanyaan langsung oleh pewawancara kepada informan dan pertanyaan tersebut dicatat atau direkam. Wawancara dilakukan oleh kedua belah pihak, diantaranya

adalah sebagai wawancara yang mengajukan pertanyaan dan ada juga sebagai informan yang memberikan jawaban atas pertanyaan. Adapun data yang diungkapkan dalam metode wawancara ini tentunya data yang bersifat valid terhadap penelitian.

Wawancara mendalam secara umum adalah proses memperoleh keterangan untuk tujuan penelitian dengan cara tanya jawab secara bertatap muka antara pewawancara dan informan atau orang yang diwawancarai (Soehartono, 2007: 67-68) Wawancara mendalam dilakukan kepada kepala Dinas Perpustakaan dan Kearsipan Kabupaten Majene.

3. Dokumentasi

Dokumentasi adalah metode pengumpulan data yang tidak langsung ditujukan pada subjek penelitian, tetapi melalui dokumen. Disamping itu, ada juga gambar berupa foto yang dapat dijadikan sebagai pendukung ataupun penguat dalam melakukan penelitian, serta sumber tertulis lain yang mendukung untuk digunakan dalam melakukan penelitian.

E. Instrumen Penelitian

Selain peneliti sebagai instrumen utama ini (Arikunto, 2006:68) dalam penelitian kualitatif yang dimaksud adalah alat ataupun bahan yang dipakai menunjang penelitian lapangan. Oleh karena itu pada penelitian lapangan yang meliputi observasi dan wawancara ini penulis menggunakan pedoman wawancara berupa daftar pertanyaan, alat perekam, kamera, serta alat tulis menulis seperti buku dan pulpen.

F. Teknik Pengolahan dan Analisis Data

Teknik pengelolaan yang digunakan adalah deskriptif kualitatif. Data yang disajikan dalam bentuk narasi kualitatif yang dinyatakan dalam bentuk verbal yang diolah menjadi jelas, akurat dan sistematis (Pawito, 2008:89). Calon peneliti akan melakukan pencatatan dan mengumpulkan informasi mengenai keadaan suatu gejala yang terjadi saat penelitian dilakukan.

Analisis data penelitian merupakan bagian yang sangat penting, karena dengan analisis data akan nampak manfaatnya terutama dalam memecahkan masalah penelitian dan mencapai tujuan akhir penelitian. Tujuan analisis data adalah untuk menyederhanakan data kedalam bentuk yang mudah dibaca. Metode yang digunakan adalah metode survei dan pendekatan kualitatif, yang artinya setiap data terhimpun dapat dijelaskan dengan berbagai persepsi yang tidak menyimpang dan sesuai dengan judul penelitian. Teknik pendekatan deskriptif kualitatif merupakan suatu proses menggambarkan keadaan sasaran yang sebenarnya, calon peneliti secara apa adanya, sejauh apa yang peneliti dapatkan dari hasil observasi, wawancara dan dokumentasi. Analisis deskriptif digunakan untuk menggambarkan fenomena yang sedang diteliti (Semiawan, 2010:121).

Langkah-langkah analisis data yang digunakan dalam penelitian ini, yaitu:

1. Reduksi Data (*Data Reduction*)

Reduksi data merupakan proses berfikir yang memerlukan kecerdasan dan keluasan dan kedalaman penyajian data (Sugiono, 2012:246). oleh karena itu mereduksi data merupakan merangkum, memilih hal-hal yang pokok, memfokuskan pada hal-hal yang penting, dicari tema dan polanya. penelitian mengolah data dengan bertolak dari teori untuk mendapatkan kejelasan pada

masalah, baik data yang terdapat dilapangan maupun yang terdapat pada perpustakaan. data dikumpulkan, dipilih secara selektif serta disesuaikan dengan permasalahan yang telah dirumuskan dalam penelitian.

2. Penyajian Data (*Data Display*)

Display data adalah penyajian dengan pengorganisasian data kedalam suatu bentuk tertentu sehingga terlihat sosoknya secara utuh. dalam penyajian data dilakukan secara induktif, yang menguraikan setiap permasalahan dalam penelitian dengan memaparkan secara umum kemudian menjelaskan secara spesifik.

3. Penarikan Kesimpulan (*Conclusion Drawing/Verification*)

Langkah terakhir dalam menganalisis data kualitatif adalah penarikan kesimpulan dan verifikasi, setiap kesimpulan awal masih kesimpulan sementara yang akan berubah bila diperoleh data baru dalam pengumpulan data berikutnya. Kesimpulan-kesimpulan yang diperoleh selama dilapangan diverifikasi selama penelitian berlangsung dengan cara memikirkan kembali dan meninjau ulang catatan lapangan sehingga berbentuk penegasan kesimpulan (Sugiono, 2012: 256).

Kesimpulan juga diverifikasi selama kegiatan berlangsung juga merupakan tinjauan ulang pada catatan lapangan yang ada. Oleh karena itu, dalam setiap kegiatan apalagi dalam sebuah penelitian ilmiah, diharuskan untuk menarik kesimpulan dari seluruh data yang telah dikumpulkan, mulai dari data yang telah direduksi maupun yang belum dan tidak menutup kemungkinan dari data yang telah disimpulkan akan melahirkan saran-saran dari peneliti.

BAB IV

HASIL PENELITIAN DAN PEMBAHASAN

A. Hasil Penelitian

1. Dampak Pandemi Covid-19 Terhadap layanan Sirkulasi di Dinas Perpustakaan dan Kearsipan Kabupaten Majene

Dampak secara sederhana dapat diartikan sebagai akibat atau pengaruh, dampak biasanya memiliki dua arti yaitu ada dampak positif dan dampak negatif, pandemi *covid-19* ini pada awalnya sangat berdampak pada dunia ekonomi yang mulai lesu, tetapi kini dampaknya juga mulai dirasakan juga dalam dunia pendidikan, sosial termasuk juga perpustakaan.

Dampak *covid-19* terhadap layanan perpustakaan kini sudah di batasi, agar dapat menekan penyebaran *covid-19*, pelaksanaan protokol pencegahan dan pengendalian penyebaran *covid-19* berpotensi menimbulkan gangguan pada rantai proses belajar masih manual oleh karena akan susah mengambil suatu informasi di perpustakaan dimana pandemi *covid-19* memberikan dampak terhadap manusia seperti sektor ekonomi, pendidikan bahkan dalam hal pelayanan perpustakaan baik perpustakaan pendidikan maupun perpustakaan daerah dalam suatu kabupaten karena harus menerapkan protokol kesehatan yang ketat seperti memakai masker, jaga jarak, ataupun memakai *hand sainitizer*.

Perpustakaan di dinas perpustakaan dan kearsipan kabupaten majene selama masa pandemi menerapkan sistem layanan terbatas yaitu pemustaka tidak di perbolehkan masuk ke ruang koleksi. Proses peminjaman di lakukan melalui telepon antara pemustaka dan pustakawan, sehingga proses peminjaman buku di lakukan secara terbatas.

Akibat adanya pandemi *covid-19* diperpustakaan dan kearsipan kabupaten majene sepi pengunjung hal ini di karenakan perpustakaan tersebut menerapkan sistem layanan terbatas yang membuat pemustaka kesulitan mencari dan meminjam bahan pustaka yang di butuhkan sehingga sebagian pemustaka merasa malas berkunjung ke perpustakaan.

Dengan diterapkannya sitem layanan terbatas di perpustakaan dan kearsipan kabupaten majene berpengaruh pada kurangnya pemustaka yang mencari buku, meminjam buku dan mengembalikan buku sehingga proses layanan sirkulasi di dalam perpustakaan tidak berjalan dengan baik.

- a. Dampak negatif adanya pendemi *covid-19* terhadap layanan sirkulasi di Dinas Perpustakaan dan Kearsipan Kabupaten Majene

Berikut ini hasil penelitian yang dilakukan peneliti pada tanggal 28 Januari sampai 28 Februari 2022 mengenai dampak negatif adanya pandemi terhadap layanan sirkusi di perpustakaan dinas dan kearsipan kabupaten Majene yang di katakan oleh informan 1 bahwa:

" Masa peminjaman buku di perpustakaan pada masa pandemi di beri perpanjangan waktu dan sanksi bagi pustakawan yang terlambat mengembalikan buku di tiadakan, dan membuat sebagian koleksi masih di pinjam oleh pemustaka, sehingga sangat berpengaruh terhadap proses layanan sirkulasi yang dimana sebagian pustawakan yang ingin meminjam buku tersebut harus menunggu lama untuk dapat meminjam buku tersebut.

Berdasarkan hasil wawancara di atas dapat di simpulkan bahwa pada masa pandemi covid-19 perpustakaan memberikan perpanjangan waktu pengembalian buku dan meniadakan sanksi bagi pemustaka yang terlambat mengembalikan buku sehingga sebagian pemustaka perlu menunggu lama agar dapat meminjam buku yang diinginkan di sebabkan buku yang di inginkan masi di pinjam oleh pustakawan lain.

Selanjutnya hal yang berbeda di ungkapkan oleh informan 2 pada tanggal

3 Februari yang mengatakan bahwa :

"pandemi *covid-19* ini sangat berdampak bagi perpustakaan dikarena perpustakaan di tutup sehingga proses layanan sirkulasi tidak dapat berjalan seperti biasanya dimana proses peminjaman dan pengembalian buku tidak bisa di lakukan secara langsung, bahkan untuk memili buku yang akan di pinjam , mahasiswa hanya bisa mengakses melalui telfon dan *via WhatsApp*.

Selanjutnya hal yang sama di ungkapkan oleh informan 3, pada tanggal 16 Februari 2022 yang menyatakan bahwa:

"Pada masa pandemi proses peminjaman dan pengembalian buku tidak dilakukan secara langsung, pemustaka hanya dapat meminjam buku melauai telefon antara pemustaka dengan pustakawan.

Berdasarkan pernyataan di atas bahwa sistem layanan sirkulasi di dinas perpustakaan dan kearsipan kabupaten Majene menggunakan sistem layanan terbatas yaitu dengan tidak memberikan kebebasan kepada pemustaka untuk mengambil sendiri buku yang ingin di pinjam, pemustaka dapat meminjam buku melalui telefon anantara pemustaka dengan pustakawan dan pustakawanlan yang akan mencarikan koleksi atau buku yang ingin dipinjam.

Selanjutnya yang diungkapkan oleh informan 4, pada tanggal 16 februari 2022 yang mengatakan bahwa:

" Dengan adanya sistem layanan terbatas saya kesulitan menentukan buku dimana yang ingin saya pinjam yang sesuai dengan kebutuhan saya karena kita tidak dapat meminjamnya secara langsung.

Selanjutnya hal yang sama diungkapkan oleh informan 5 dan 6, pada tanggal 16 Februari 2022 yang mengatakan bahwa:

" Adanya sistem layanan tertutup selama pandemi kami kesulitan meminjam dan mengembalikan buku di karenakan proses peminjaman buku hanya dapat di lakukan melalui telfoan antara pengguna dengan pustakawan , terkadang kami tidak memiliki bonus telfon sehingga kami kesulitan untuk meminja buku.

Berdasarkan hasil wawancara di atas menunjukan bahwa sistem layanan sirkulasi selama masa pandemi tidak berjalan dengan lancar hal ini dapat di liat

pemustaka di dinas perpustakaan dan kearsipan kabupaten Majene kesulitan ketika ingin meminjam koleksi atau bahan pustaka yang di butuhkan.

Selanjutnya hal yang berbeda di ungkapkan oleh informan 7, pada tanggal 16 Februari 2022 yang mengatakan bahwa:

"Dengan adanya pandemi *covid-19* perpustakaan dan kearsipan kabupaten Majene sepi pengunjung hal ini di karenakan perpustakaan menerapkan sisten layanan terbatas, pemustaka merasa malas meminjam dan mengembalikan buku di karenakan adanya layanan terbatas yang tidak memberi kebebasan pada pemustaka untuk mencari sendiri bahan pustaka yang di butuhkan.

Hal yang hampir sama di ungkapkan oleh informan 8 dan 9, pada tanggal 16 Februari 2022 yang mengatakan bahwa:

"Diterapkannya sistem layanan terbatas membuat saya merasa malas datang ke perpustakaan untuk meminjam buku karena saya tidak di beri kebebasan untuk mencari dan meminjam bahan pustaka yang saya butuhkan.

Berdasarkan hasil wawancara di atas menunjukan bahwa dengan di terapkannya sistem layanan terbatas dapat berpengaruh pada jumlah pengunjung di perpustakaan, adanya sistem layanan terbatas pemustaka merasa malas untuk meminjam buku di perpustakaan karena pemustaka tidak di beri kebebasan untuk mencari sendiri buku yang di butuhkan.

b. Dampak positif adanya pandemi *covid-19* terhadap layanan sirkulasi di Dinas Perpustakaan dan Kearsipan Kabupaten Majene

Hasil penelitian yang di lakukan peneliti pada tanggal 28 Januari sampai 28 Februari 2022 mengenai dampak positif adanya pandemi terhadap layanan sirkusi di perpustakaan Dinas dan Kearsipan Kabupaten Majene yang di katakan oleh informan 1 bahwa:

"Dengan diterapkannya perpanjangan waktu peminjaman buku, pemustaka memiliki banyak waktu untuk membaca dan memahami buku yang dipinjam"

Selanjutnya hal yang sama di ungkapkan oleh informan 2, yang mengatakan bahwa:

"Dengantidak diterapkannya denda bagi pemustaka yang terlambat mengembalikan buku pemustaka tidak khawatir lagi jika ingin berlama-lama membaca buku yang di pinjam"

Informan 3,4,5 juga pada tanggal 16 Februari 2022 menyatakan bahwa:

“ Dampak positif layanan sirkulasi yang saya rasakan selama pandemi yaitu saya mendapatkan waktu yang banyak dalam membaca buku yang saya pinjam karena diterapkan sistem waktu perpanjangan peminjaman dan pengembalian buku”.

Selanjutnya informan 6 dan 7 juga menyampaikan pernyataan yang hampir sama pada tanggal 16 Februari 2022 menyatakan bahwa:

“Pandemicovid-19 memberikan dampak positif pada perpustakaan dimana,dampak positif yang dihasilkan adalah buku yang dipinjam di perpanjang waktu pengembalian sehingga pemustaka dapat membaca secara seksama buku yang dipinjam dan menambah wawasan pengetahuan dan informasi dari buku yang dibaca”.

Selanjutnya informan 8 dan 9 juga mengungkapkan pernyataan yang sama dengan informan 2 pada tanggal 21 Juni 2022 bahwa:

“Dengan adanya covid-19 maka layanan sirkulasi di perpustakaan tidak menerapkan sistem denda apabila pemustaka terlambat mengembalikan bahan pustaka.

Berdasarkan hasil wawancara di atas dapat di simpulkan bahwa dengan perpustakaan menerapkan aturan perpanjangan waktu peminjaman buku dan berlakukan denda bagi pemustaka yang terlambat mngembalikan buku pada masa pandemi sangat bermanfaat bagi pemustaka dikarenakan pemustaka dapat memabaca dan memahami buku yang di pinjam lebih lama.

Dengan adanya tanggapan beberapa informan di atas, maka peneliti dapat menarik kesimpulan bahwa pada saat pandemi layanan sirkulasi di perpustakaan dan kearsipan kabupaten Majene menerapkan sistem layanan terbatas yaitu proses peminjaman dan pengembalian buku dilakukan melalui media *via whatsapp* sehingga pemustaka kesulitan untuk meminjam buku yang diinginkan.

c. Kendala pustakawan dalam memberikan layanan sirkulasi

Pustakawan sebagai pihak yang bertanggungjawab terhadap perpustakaan tentunya memiliki tugas dan tanggungjawab yang tidak mudah dalam mengatur

perpustakaan sedemikian rupa sehingga pustakawan terkadang mendapati suatu kendala atau masalah yang dihadapinya. Hal ini terjawab dalam proses wawancara yang peneliti lakukan dengan beberapa informan diantaranya data yang disampaikan oleh informan 1 dan 2 menyatakan pada tanggal 21 Juni 2022 bahwa:

“Kendala yang saya hadapi sebagai pustakawan di dinas perpustakaan dan kearsipan kabupaten majene yaitu masih banyak pemustaka yang belum memiliki kartu anggota perpustakaan sehingga pemustaka tidak diizinkan untuk melakukan transaksi pemijjaman buku.

Selanjutnya informan 3 juga mengatakan pada tanggal 21 Juni 2022 bahwa:

“Saya sebagaipustakawan di dinas perpustakaan dan kearsipan kabupaten majene memiliki kendala dalam mengelola perpustakaan dimana kendala yang saya hadapi kurangnya dana untuk melengkapi sarana dan prasaran perpustakaan sehingga kami sebagai pustakawan merasa lesulitan dalam membenahi perpustakaan agar pemustaka tertarik untuk berkunjung”.

Berdasarkan hasil pernyataan informan 1,2, dan 3 peneliti memberikan gambaran bahwa kendala yang dihadapi pustakawan di dinas perpustakaan dan kearsipan kabupaten Majene yaitu kurangnya sarana dan prasarana .

d. Prosedur layanan sirkulasi pada saat pandemi *covid-19*

Perpustakaan tentunya memiliki persyaratan kepada setiap mahasiswa atau pemustaka khususnya terhadap setiap layanan yang akan diberikan. dalam melakukan layanan tentunya terdapat prosedur atau persyaratan yang diterapkan kepada pemustaka. hal ini terjawab dalam proses wawancara yang dilakukan oleh peneliti oleh beberapa informan diantaranya:

Informan 1, 2, 3, dan 4 yang menyatakan pada tanggal 21 Juni bahwa:

“Setelahsaya berkunjung ke perpustakaan, saya sebagai pemustaka mendapati syarat-syarat yang diterapkan pada perpustakaan agar bisa melakukan transaksi di perpustakaan selama pandemi seperti pemustaka diharuskan untuk mematuhi protokol kesehatan selama berada diperpustakaan.

Informan 5 dan 6 juga menyatakan pada tanggal 21 Juni bahwa:

“ Di perpustakaan tentunya memiliki prosedur agar dapat melakukan transaksi terkhusus pada layanan sirkulasi. akan tetapi prosedur di

perpustakaan bertambah selama pandemi covid-19. dimana pada saat pandemi, pemustaka dapat melakukan layanan sirkulasi apabila mematuhi protokol kesehatan yang diterapkan.

Informan 7, 8, dan 9 juga menyatakan hal yang hampir sama pada tanggal 21 Juni 2022 yaitu:

“ Setelah saya berkunjung ke perpustakaan, saya sebagai pemustaka mendapati prosedur layanan sirkulasi yang semakin bertambah selama covid-19 seperti pada saat ingin melakukan peminjaman buku, maka pemustaka harus menunggu depan perpustakaan dan bertemu langsung dengan pustakawan.

Dari beberapa pernyataan yang disampaikan oleh informan di atas, peneliti dapat memberikan gambaran bahwa prosedur di perpustakaan selama pandemi covid-19 semakin bertambah dimana, di perpustakaan menerapkan protokol kesehatan selama pandemi. oleh karena itu pemustaka diharapkan mematuhi protokol kesehatan yang diterapkan oleh perpustakaan.

2. Perbedaan Layanan Sirkulasi Sebelum dan Sesudah Pandemi Covid-19 di Dinas Perpustakaan dan Kearsipan Kabupaten Majene

a. Layanan sirkulasi di Dinas Perpustakaan dan Kearsipan Kabupaten Majene sebelum pandemi covid-19

Layanan sirkulasi merupakan tempat masuk dan keluarnya bahan perpustakaan, layanan sirkulasi berperan langsung sebagai saranan pemimjaman, pengembalian,perpanjangan serta merupakan ujung tobak dari jasa perpustakaan, Layanan sirkulasi di dinas perpustakaan dan kearsipan kabupaten Majene pada dasarnya berjalan dengan baik sudah memberikn pelayanan sistem pemimjaman secara efisien.

Sistem layanan sirkulasi di dinas perpustakaan dan kearsipan kabupaten Majene sebelum pandemi yaitu menerapkan sistem layanan terbuka yaitu dengan membebaskan pemustaka mencari buku di rak koleksi untuk mencari buku dan

proses peminjaman dan pengembalian buku dapat di lakukan secara langsung tanpa kendala apapun.

Dari hasil wawancara dengan informan 2, pada tanggal 16 Februari 2022 yang mengatakan bahwa:

“Pepustakaan dan kearsipan sistem pelayanannya berjalan dengan baik, pengunjung atau pemustaka yang datang ke perpustakaan dapat memanfaatkan layanan yang telah tersedia diperpustakaan seperti layanan baca, layanan sirkulasi dan lainnya, pemustaka juga dapat membaca buku diruangan atau meminjam buku”.

Dari hasil wawancara di atas peneliti memberikan kesimpulan bahwa layanan sirkulasi perpustakaan dan kearsipan kabupaten Majene sistem layanan sirkulasi perpustakaan berjalan dengan baik.

Selanjutnya hal yang sama diungkapkan oleh informan 3, pada tanggal 16 Februari 2022 yang mengatakan bahwa:

“Layanan sirkulasi di perpustakaan dan kearsipan Kabupaten Majene sebelum pandemi yaitu banyak pemustaka yang berkunjung ke perpustakaan untuk meminjam buku dan mengembalikan buku yang di pinjam dalam hal ini pustakawan sangat berperan dalam proses peminjaman buku.

Berdasarkan pernyataan di atas dapat di tarik kesimpulan bahwa layanan sirkulasi sebelum pandemi yaitu sistem layanan memberikan kebebasan kepada pemustaka untuk meminjam buku tanpa ada batasan yaitu banyak pemustaka yang berkunjung ke perpustakaan untuk meminjam buku yang diinginkan dan mengembalikan buku, sehingga kebutuhan pemustaka dapat terpenuhi.

Informan 4 juga mengatakan pada tanggal 16 Februari 2022.

“Pada saat sebelum pandemi saya sangat senang meminjam buku di perpustakaan, pelayanan sirkulasi yang baik dan lancar, sehingga pemustaka dapat dengan mudah meminjam buku tanpa kendala apapun”.

Bahwa sebelum pandemi layanan sirkulasi di Perpustakaan dan Kearsipan Kabupaten Majene berjalan dengan lancar tanpa ada kendala yaitu pemustaka dapat dengan mudah meminjam buku tanpa ada batasan maupun kendala.

Selanjutnya yang diungkapkan informan 5, pada tanggal 16 Februari 2022 mengatakan bahwa:

"Sebelum pandemi sistem layanan yang di terapkan di perpustakaan dan kearsipan Kabupaten Majene yaitu layanan terbuka, yaitu pemustaka dapat mencari bahan pustaka / informasi langsung ke rak koleksi yang sudah tersedia dan pemustaka dapat meminjamnya secara langsung tanpa kendala apapun.

Dari uraian pendapat di atas dapat di tarik kesimpulan bahwa sebelum pandemi layanan perpustakaan menerapkan sistem layanan terbuka perpustakaan memberikan kebebasan kepada pengguna secara langsung dalam mencari, memilih dan menentukan koleksi yang ingin di pinjam sesuai degan kebutuhannya.

Selanjutnya yang diungkapkan informan 6 pada tanggal 16 februari 2022 mengatakan bahwa:

"Sistem layanan sirkulasi yang diterapkan di dinas perpustakaan dan kearsipan kabupaten majene yaitu sistem layanan sirkulasi masih manual.

Selanjutnya yang sama diungkapkan informan 7 pada tanggal 16 februari 2022 mengatakan bahwa:

"ketika saya berkunjung diperpustakaan sebelum pandemi saya melihat layanan sirkulasi tersebut masih dalam bentuk tulisan dimana pustakawan atau pengelola perpustakaan masih mencatat proses pemimjaman melalui buku cetak.

Informan 8 juga megatakan hampir yang sama pada tanggal16 februari 2022 yaitu ketika saya berkunjung diperpustakaan saya melihat layanan sirkulasyang digunakan oleh pengelolaan perpustakaan masih dalam bentuk tertulis dan belum menggunakan sistem digital.

Dengan informan 9 juga mengatakan hampir yang sama pada tanggal16 februari 2022 mengatakan bahwa:

“ layanan sirkulasi yang saya dapati di dinas perpustakaan dan kearsipan kabupaten majene sebelum pandemi masih menggunakan pendataan dan pencatatan transaksi pemimjaman buku masih manual.

Berdasarkan pernyataan di atas dapat di tarik kesimpulan bahwa layanan sirkulasi di dinas perpustakaan dan kearsipan kabupaten majene sebelum pandemi yaitu proses pempimjaman dan pengembalian masih menggunakan sistem manual.

b. Layanan Sirkulasi di Dinas Perpustakaan dan Kearsipan Kabupaten Majene setelah pandemi *covid-19*

Melalui layanan di perpustakaan, pemustaka bisa mendapatkan informasi yang dibutuhkan secara optimal dari berbagai media dan memanfaatkan berbagai alat bantu penelusuran yang ada. Setelah adanya pandemi *Covid-19* layanan perpustakaan di Dinas Perpustakaan dan Kearsipan Kabupaten Majene, sudah bisa berinteraksi secara langsung antara pustakawan dan pemustaka. Seperti yang dijelaskan oleh informan 1, pada tanggal 16 february mengatakan bahwa:

“Setelah pandemi sistem layanan sirkulasi tetap berjalan normal namun pemustaka yang ingin meminjam buku harus memakai masker.

Hal yang sama diungkapkan oleh informan 1, yang pendapatnya hampir sama dengan informan 2, pada tanggal 16 february 2022 yang mengatakan bahwa:

“Layanan sirkulasi setelah pandemi sudah berjalan seperti biasanya dimana pemustaka di beri kebebasan untuk mencari buku yang diinginkan, namun pemustaka yang ingin membaca maupun meminjam buku harus menggunakan masker.

Berdasarkan hasil wawancara diatas maka dapat diketahui bahwa layanan sirkulasi di Dinas Perpustakaan dan Kearsipan Kabupaten Majene setelah pandemi *covid-19* sistem layanan sirkulasi kembali berjalan normal dengan

menerapkan sistem layanan sirkulasi terbuka namun tetap menerapkan aturan protokol kesehatan yaitu memakai masker dan menjaga jarak.

Hal yang sama diungkapkan oleh informan 3, 4, 5 dan 6 mengatakan bahwa:

“ Proses layanan sirkulasi setelah pandemi yaitu sudah kembali normal dimana proses pemimjaman pengembalian buku pemustaka sudah dianjurkan langsung berkunjung langsung ke perpustakaan.

Selanjutnya informan 7 dan 8 juga mengatakan yang hampir sama pada tanggal 16 Februari 2022 bahwa:

“ Setelah pandemi saya sebagai pemustaka di perpustakaan ini melakukan proses pemimjaman buku secara langsung dan bertransaksi langsung oleh pustakawan atau pengelola perpustakaan.

Selanjutnya informan 9 juga mengatakan pada tanggal 16 Februari 2022 bahwa:

“Pada saat saya berkunjung di perpustakaan setelah pandemi saya melihat bahwa layanan sirkulasi di perpustakaan tersebut sudah kembali normal.

Berdasarkan hasil wawancara diatas maka dapat diketahui bahwa layanan sirkulasi di Dinas Perpustakaan dan Kearsipan Kabupaten Majene setelah pandemi *covid-19* sistem layanan sirkulasi kembali berjalan normal.

c. Kendala yang dihadapi pemustaka dalam proses layanan sirkulasi sebelum dan setelah pandemi

aktivitas kunjungan pemsutakan ke perpustakaan tentunya tidak terlepas dari suatu keinginan dalam memenuhi kebutuhan informasi.hal ini tentunya memiliki faktor penghambat dalam melakukan pencarian informasi baik dari segi pelayanan maupun layanan yang disediakan perpustakaan.adapun kendala pemustaka dalam proses pencarian informasi ini dikhususkan pada layanan sirkulasi.sebagaimana data yang di pereloleh dari infoman penelitian terkait kendala yang dihadapi pemustaka yaitu dinyatakan oleh informan 4 pada tanggal 21 Juni 2022 seperti :

“ Kendala yang saya hadapi pada layanan sirkulasi sebelum dan sesudah pandemi yaitu proses transaksi yang membutuhkan waktu agak lama karena layanan sirkulasi masih menggunakan sistem layanan manual.

Selanjutnya informan 5 dan 6 pada tanggal 21 Juni 2022 mengatakan bahwa:

“ Layanan sirkulasi di dinas perpustakaan dan kearsipan kabupaten majene sudah bagus akan tetapi saya mendapati sedikit kendala dalam proses transaksi pemimjaman dan pengembalian buku, dimana pada saat ingin melakukan transaksi terkadang pustakawan masih sibuk dengan aktivitas lain dan mengiraukan pemustaka yang ingin mengembalikan buku.

Selanjutnya informan 7,8 dan 9 menyatakan hal yang sama seperti informan sebelumnya pada tanggal 21 Juni 2022 yaitu:

“ Kendala yang saya hadapi pada saat melakukan pemimjaman dan pengembalian buku adalah pustakawan berkerja secara tidak profesional dalam menjalankan tugasnya.adapun kendala yang lain saya hadapi yaitu pustakawan terkadang masih bingung dalam pencatatan deskripsi buku”.

Berdasarkan hasil wawancara diatas maka dapat diketahui bahwa layanan sirkulasi di Dinas Perpustakaan dan Kearsipan Kabupaten Majene pemustaka mengalami kedala dalam proses peminjaman pengembalian buku dimana pustakawanya masih bingung dalam melakukan transaksi dengan pemustaka.

d. Jumlah koleksi yang boleh dipinjamkan

Jumlah koleksi yang di pinjamkan dalam melakukan transaksi pada layanan sirkulasi di perpustakaan, tentunya terdapat prosedur atau persyaratan yang ditetapkan sebelum bertransaksi. Hal ini berkaitan dengan jumlah bahan pustaka yang boleh di pinjam oleh pemustaka. Sebagaimana dalam hasil wawancara dengan repon, peneliti mendapatkan data dari pernyataan bebarapa informan1,2 dan pada tanggal 21 Juni 2020 menyatakan bahwa:

“Ketika saya melakukan pemimjaman buku di perpustakaan, pustakawan memberikan informasi bahwa jumlah bahan pustaka yang diperbolehkan untuk di pinjam sebanyak maksimal 3 buku”.

Selanjutnya hal yang sama diungkapkan oleh informan 4,5 dan 6, pada tanggal 21 Juni 2022 yang mengatakan bahwa:

“Bahan pustaka yang sering saya pinjam di perpustakaan itu sesuai dengan prosedur yang di terapkan di perpustakaan sebanyak 3 buku atau 3 koleksi bahan pustaka”.

Selanjutnya informan 7 dan 8 juga memberikan pernyataan pada tanggal 21 Juni 2022 mengatakan bahwa:

“Bahan pustaka yang boleh di pinjam di perpustakaan yaitu sebanyak minimal 2 dan maksimal 3 buku”.

Informan 9 juga meyakini yang hamir sama dengan informan 7 dan 8 pada tanggal 21 Juni 2022 mengatakan bahwa:

“saya biasanya meminjam buku di perpustakaan maksimal 2 buku, akan tetapi jumlah maksimal yang di perbolehkan untuk dibawa pulang atau di pinjamkan sebanyak 3 bahan pustaka, dan kembalikan sesuai jadwal yang telah tercatat pada katalog buku”.

Berdasarkan hasil wawancara diatas maka peneliti dapat menyimpulkan bahwa jumlah koleksi yang dapat di pinjam di dinas perpustakaan dan kearsipan kabupaten majene maksimal 3 buku yang dapat di pinjam.

B. Pembahasan

Layanan sirkulasi yang digunakan dalam penelitian ini mengacu pada layanan sirkulasi yang di kemukakan oleh Sutarno (2006:93) yang menyatakan bahwa layanan sirkulasi adalah kegiatan melayani pemakai jasa perpustakaan dalam pemesanan. Peminjaman dan pengembalian bahan pustaka beserta penyelesaian administrasinya bahan pustaka yang dibolehkan dapat dipinjam dibaca diluar perpustakaan pada umumnya adalah koleksi umum non referensi.

Layanan sirkulasi Dinas Perpustakaan dan Kearsipan Kabupaten Majene menggunakan sistem layanan terbuka yaitu dimana pustakawan memberikan kebebasan kepada pemustaka untuk mengambil sendiri bahan pustaka atau buku yang ingin dipinjam sesuai dengan apa yang diinginkan oleh pemustaka.

Setelah adanya pandemi layanan sirkulasi di perpustakaan dan kearsipan kabupaten majene tidak beroperasi seperti biasanya namun perpustakaan masih memberikan pelayanan peminjaman bahan pustakabagi pemustaka yang sangat membutuhkan, proses peminjaman buku tersebut di lakukan melalui telepon dan *via whatsapp* antara pustakawan dan pemustaka yang ingin meminjam buku.

Pada bagian ini penulis akan menguraikan hasil penelitian secara utuh mengenai dampak pandemi terhadap layanan sirkulasi Dinas Perpustakaan dan Kearsipan Kabupaten Majene

1. Dampak pandemi *covid-19* terhadap layanan sirkulasi di Dinas Perpustakaan dan Kearsipan Kabupaten Majene sebelum dan setelah pandemi.

Terdapat beberapa dampak yang mempengaruhi sistem layanan sirkulasi pada masa pandemi *covid-19* di perpustakaan dan kearsipan kabupaten Majene yaitu dampak positif dan dampak negatif. dimana, dari hasil wawancara peneliti dengan informan, ditemukan data bahwa pandemi *covid-19* memberikan dampak positif dan negatif. diantara dampak positifnya yaitu pemustaka dapat meminjam buku atau bahan pustaka perpustakaan dalam kurun waktu yang diinginkan karena adanya sistem peminjaman jangka panjang, serta tidak diberlakukannya denda apabila pemustaka terlambat mengembalikan buku. adapun dampak negatif layanan sirkulasi pada saat pandemi *covid-19* yaitu penerapan sistem layanan terbatas pada perpustakaan dan kearsipan kabupaten Majene juga berdampak pada jumlah pengunjung yang dua tahun terakhir semakin menurun, layanan sirkulasi menjadi tidak efektif sehingga pemustaka tidak puas dengan hasil pelayanan tersebut.

2. Layanan sirkulasi sebelum dan sesudah pandemi *covid-19* di Dinas Perpustakaan dan Kearsipan Kabupaten Majene

a. Layanan sirkulasi di Dinas Perpustakaan dan Kearsipan Kabupaten Majene sebelum pandemi *covid-19*.

Sistem layanan sirkulasi di dinas perpustakaan dan kearsipan kabupaten majene sebelum pandemi yaitu sistem layanan terbuka yaitu dengan membebaskan pemustaka mencari buku di rak koleksi untuk mencari buku dan proses peminjaman dan pengembalian buku dapat di lakukan secara langsung tanpa kendala apapun. Pemustaka dapat melakukan *browsing* atau membuka-buku, melihat-lihat buku, mengambil sendiri buku yang ingin di pinjam. Ketika bahan pustaka tersebut tidak cocok pemustaka dapat memili bahan pustaka lain yang ingin di baca atau di pinjam.

b. Layanan sirkulasi di Dinas Perpustakaan dan Kearsipan Kabupaten Majene setelah pandemi *covid-19*.

Sistem layanan sirkulasi setelah pandemi kembali menerapkan sistem layanan terbuka namun berbeda dengan sebelumnya, pemustaka yang datang ke perpustakaan untuk membaca buku, mengembalikan buku dan meminjam buku harus mengikuti aturan protokol kesehatan yaitu memakai masker saat masuk ke perpustakaan, menjaga jarak antara pemustaka maupun pustakawan.

BAB V

PENUTUP

A. Kesimpulan

Hasil penelitian terhadap layanan sirkulasi di Dinas Perpustakaan dan Kearsipan Kabupaten Majene sebelum pandemi dan setelah pandemi *covid-19* dapat disimpulkan sebagai berikut:

1. Dampak pandemi *covid-19* terhadap layanan sirkulasi di dinas perpustakaan dan Kearsipan Kabupaten Majene terdapat dua dampak yaitu dampak positif dan negatif, dimana dampak positifnya yaitu tidak diterapkannya sistem denda dan diberlakukannya perpanjangan masa peminjaman buku. Adapun dampak negatif layanan sirkulasi selama pandemi yaitu tidak diberlakukannya system peminjaman bahan pustaka secara langsung dan peminjaman bukunya dilayani melalui via *online*.
2. Adapun perbedaan layanan sirkulasi sebelum dan sesudah pandemi yaitu dimana sebelum pandemi, layanan sirkulasi sebelum pandemi yaitu proses layanannya berlangsung secara normal dimana, pemustaka bebas dalam mencari bahan pustaka yang diinginkan. Adapun layanan sirkulasi setelah pandemi yaitu pemustaka sudah kembali berkunjung keperpustakaan secara langsung untuk meminjam buku.

B. Implikasi

1. berbagai jenis layanan sirkulasi yang perlu dikembangkan secara konkrit berkaitan dengan sistem layanan yang diterapkan.
2. penerapan sistem layanan sirkulasi pada perpustakaan diperlukan peningkatan dari sistem yang manual menuju sistem digital sesuai perkembangan dunia teknologi.



DAFTAR PUSTAKA

- Arikunto, Suharsimi. *Prosedur Penelitian Suatu Pendekatan Praktik*. Edisi refisi VI; Jakarta: Rineka Cipta, 2006.
- Ash-Shufiy Mahir Ahmad, *Tanda-Tanda Hari Kiamat, Tanda-Tanda Kecil dan Menengah*, Solo: Tiga Serangkai, 2007
- Aprista Ristyawati, Efektivitas Kebijakan Pembatasan Sosial UUD RI Tahun 1945.
- Bungin, Burhan. *Penelitian Kualitatif*. Cet. VI: Jakarta: Kencana, 2012.
- Departemen Pendidikan dan Kebudayaan, *Kamus Besar Bahasa Indonesia*, Jakarta: PT Gramedia Pustaka Utama, 2012.
- Fatma Dewi Wahyu Aji, *Dampak Covid-19 Terhadap Implemtasi Pembelajaran Daring Disekolah Dasar*, *Jurnal Ilmu Pendidikan*, 2020.
- Ibrahim, Andi. *Jurnal ilmu perpustakaan, informasi, & kearsipan*. Khizanah Al Hikmah, Vol.2 2014.
- _____. *Pengantar Ilmu Perpustakaan dan Kearsipan*, Cet.II; Jakarta Pusat: 2009.
- _____, Andi. *Pengantar Ilmu perpustakaan dan Kearsipan*, Jakarta Pusat: Gunadarma Ilmu. 2015.
- Ismanto dan Daryanto, *Konsumen dan Pelayanan*, Yogyakarta: Gava Media, 2014.
- Kamariah, Syarifah. *Manajemen Pelayanan Perpustakaan*, Riau: PT Indagri Dot Com, 2019.
- Kariantono, Rachmat. *Teknik Praktis Riset Komunikasi*, dengan Kata Pengantar oleh Burhan Bungin. Jakarta: Kencana, 2009.
- Kartika Meilani Sari, *Sosialisasi Tentang Pencegahan Covid-19 di Kalangan siswa Sekolah Dasar Di SD Mingiran 2 Kecamatan Papar Kabupaten Kendiri*, *Jurnal Karya Abdi*, 2020.
- Karya, Widaya. *Kamus Besar Bahasa Indonesia*. Jakarta: Gramedia Pustaka Utama, 2008.
- KEMENAG. (2012). *Al-Qur'an dan terjemahan*. Jakarta : Kemenag
- Kementrian Kesehatan RI, *Pedoman Pencegahan dan Pengendalian Corona Virus Disease 19 (covid-19)*, Kementrian Kesehatan RI, 2020.
- Kemetrician Agama Republik Indonesia, *Al-Qur'an dan Tejemahannya QS. At- Thaghabun 64:11*
- Lasa, HS. *Jenis-Jenis Pelayanan Informasi Perpustakaan Sirkulasi, Referensj*, Cet.I; Yogyakarta: Gaja Mada University Press 1994.
- Lufaei, *hadist nabi tentang wabah penyakit menular*, *jurnal Hukum dan Peradilan* 2020

- Martoatmojo, Karmidi. *Pelayanan Bahan Pustaka*, Jakarta: Universitas Terbuka, 2010.
- Moleong, Lexy. J. *Metodologi Penelitian Kualitatif*. Bandung: Rosdakarya, 2001.
- Mulyadi, Deddy. *Administrasi Publik untuk Pelayanan (Konsep dan Praktik Administrasi dalam Penyusunan SOP, Standar Pelayanan Etika Pelayanan, Inovasi untuk Kinerja Organisasi)*, Bandung: Alfabeta Bandung, 2016.
- Murtiningsih, Dwi. Peran Pelaksanaan Pelayanan Publik di Badan Perpustakaan dan Arsip Daerah Yogyakarta, *Skripsi UIN Sunan Kalijaga: Fakultas Dakwah dan Komunikasi*, 2015
- Mathar, Quraisy, *Hubungan Promosi dan persepsi Perpustakaan Terhadap Layanan Perpustakaan*, Makassar: UIN Alauddin Makassar Press, 2011.
- Noerhayati, *Pengelolaan Perpustakaan*. Bandung: Alumi, 2008
- NS, Sutarno. *Manajemen Perpustakaan*, (Jakarta: CV Sagung Seto, 2006).
- _____. *Manajemen Perpustakaan*, Jakarta: CV Sagung Seto, 2006.
- _____. *Perpustakaan dan Masyarakat*, Jakarta: Yayasan Obor Indonesia, 2003.
- Nurhidayat Muh. Said, *Metode Penelitian Dakwah*. Cet I; Makassar Alauddin University Press, 2013.
- Pawit dan Yaya, *Perspektif Manajemen Pengetahuan Informasi, Komunikasi dan Pendidikan Perpustakaan*, Jakarta: PT Raja Grafindo, 2013.
- Pawito. *Penelitian kualitatif*. Cet. I; Yogyakarta: PT Lkis Yogyakarta, 2008.
- Rahayuningsih, *Pengelolaan Perpustakaan*, Jakarta: Graha Ilmu, 2007.
- Ristyawati, Aprista, *Efektivitas Kebijakan Pembatasan Sosial Beskala Besar Dalam Masa Pandemi Corona Virus 2019 Oleh Pemerintah Sesuai Amanat UUD NRI Tahun 1945*, *Journal Adminstrasi La& Governance*, 2020.
- Rusnia, Pamutjak, *Pedoman Penyelenggaraan Perpustakaan*. Jakarta: Djambatan, 2000.
- Semiawan, Conny R. *Metode Penelitian Kualitatif: Jenis, Karakteristik, dan Keunggulannya*. Jakarta: Grasindo, 2010.
- Setiawan, Agus. *Manajemen Pelayanan Perpustakaan di Madrasah Aliyah Al-Hikmah Bandar Lampung*, *Skripsi Bandar Lampung: Fakultas Tarbiyah dan Keguruan*, 2016.
- Soehartono, Irwan. *Metode Penelitian Sosial*. Cet.VII; Bandung: PT. Remaja Rosdakarya, 2008.
- Sugiono. *Metode Penelitian dan Kualitatif*. Cet.XX; Bandung: Alfabeta, 2014.
- Sulistyo, Basuki. *Pengantar Ilmu Perpustakaan*, Jakarta: Gramedia Pustaka Utama, 2009.
- _____. *Pengantar Ilmu Perpustakaan*, Jakarta: Universitas Terbuka. 2009.

- Supriatna, Eman, *Wabah Corona Virus Disease Covid 19 Dalam Pandangan Islam, Jurnal Sosial& Budaya Sya'r*,2020.
- Suwarno, Wiji. *Psikologi Perpustakaan*, Jakarta: Sugeng Seto, 2009.
- Syamsi, Ibnu. *Sistem Dan Prosedur Kerja*, Jakarta: Bumi Aksara, 2010.
- Syauqi Achmad, *Jalan Panjang Covid-19 Sebuah Refleksi dikalah Wabah Merajalela Berdampak Pada Perekonomian*, Jurnal JKUBS, 2020
- Tasri, *Hikmah di Tengah Wabah Virus Corona Dalam Tinjauan Hukum Islam, Jurnal Qiyas Hukum Islam dan Peradilan*, 2020
- Tafsir Ibnu katsir, *antara hadist shahih dan Dho'if tentang wabah covid-19*,2020
- Tipoto, Fandy. *Service Managenet Mewujudkan Layanan Prima*, Yogyakarta: Andi, 2008.
- Undang-Undang tentang Perpustakaan Nomor 43 Tahun 2007 Pasal 1 Ayat 9
- World Health Organization, Corona Virus Disease-19 (Covid-19) Situation Report-I*, (Indonesia: *World Health Organization*,
- Yusuf, Pawit M. *Perspektif Manajemen Pengetahuan Informasi Komunikasi, Pendidikan dan Perpustakaan*, Jakarta: PT Raja Grafindo, 2012.
- _____. *Pedoman Penyelenggaraan Perpustakaan Sekolah*, Cet.III; Jakarta: Kencana.2010.

L

A

M

P

I

R

A

UNIVERSITAS ISLAM NEGERI

ALAUDDIN

MAKASSAR

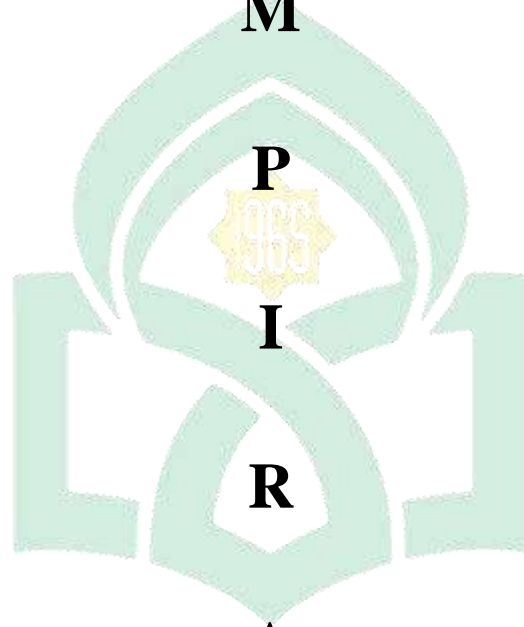

LAMPIRAN 1

PEDOMAN WAWANCARA

Dampak Pandemi Covid-19 Terhadap Layanan Sirkulasi Di Dinas Perpustakaan Dan Kearsipan Kabupaten Majene

A. Dampak layanan sirkulasi di dinas perpustakaan kabupaten majene

1. Apakah adanya *covid-19* sangat berdampak dalam memberikan pelayanan terkhusus pada layanan sirkulasi?
2. Apa saja dampak positif proses layanan sirkulasi pada saat pandemi *covid-19* di dinas perpustakaan?
3. apa dampak negatif proses layanan sirkulasi pada saat pandemi *covid-19* di dinas perpustakaan?
4. Apa saja kendala yang dihadapi pustakawan dalam memberikan layanan sirkulasi pada masa pandemi?
5. bagaimana prosedur layanan sirkulasi saat pandemi *covid-19*?

B. Apa perbedaan layanan sirkulasi sebelum pandemi dan setelah pandemi?

1. Bagaimana sistem layanan sirkulasi dinas perpustakaan dan kearsipan kabupaten majene sebelum pandemi
2. Bagaimana sistem layanan sirkulasi etelah pandemi di dinas perpustakaan dan kearsipan kabupaten majene.
3. Apa saja kendala yang dihadapi pemustaka dan pustakawan dalam proses layanan sirkulasi sebelum dan sesudah pandemi?
4. Berapa jumlah koleksi yang boleh dipinjamkan?

RIWAYAT HIDUP



Asti Akhriani, penulis dilahir di Majene pada tanggal 23 Oktober 1999, anak kelima dari lima bersaudara dari pasangan suami istri kamaruddin dan Nurhayati. Pendidikan formal penulis lalui di SD Negeri 4 Lakkading, Desa Limbua Kecamatan Sendana Kabupaten Majene. Tamat tahun 2011, melanjutkan pendidikan di SMP Negeri 1 Sendana tamat pada tahun 2014, kemudian melanjutkan pendidikan di SMA Negeri 1 Sendana dengan jurusan IPS tamat pada tahun 2017. Pada tahun 2018 penulis melanjutkan studi di Universitas Islam Negeri (UIN Alauddin Makassar mengambil jurusan Ilmu Perpustakaan pada Fakultas Adab dan Humaniorah. Pengalaman Organisasi penulis diantaranya: Dewan Pengurus Komisariat (DPK) Ikatan Pemuda Pelajar Mahasiswa Indonesia Mandar Majene (IPPMIMM) Kabupaten Majene Sulawesi Barat.

UNIVERSITAS ISLAM NEGERI
ALAUDDIN
M A K A S S A R