

**MISTISISME DALAM FALSAFAH *JOU SE NGOFANGARE*
DI KESULTANAN TERNATE**



Diajukan untuk memenuhi salah satu syarat memperoleh
gelar Magister dalam bidang Pemikiran Islam pada
Program Pascasarjana UIN Alauddin
Makassar

Oleh:
KASMAN J. MOMOLE
NIM: 80100221191

**PROGRAM PASCASARJANA
UIN ALAUDDIN MAKASSAR
2023**

PERNYATAAN KEASLIAN TESIS

Mahasiswa yang bertanda tangan dibawah ini:

Nama : Kasman J. Momole
Nim : 80100221191
Tempat/Tgl. Lahir : Supu 13 Juli 1997
Konsentrasi : Pemikiran Islam
Alamat : Supu, Kec. Loloda Timur Halmahera Utara
Judul : **“MISTISISME DALAM FALSAFAH *JOU SE NGOFANGARE*
DI KESULTANAN TERNATE”.**

Menyatakan dengan sesungguhnya dengan penuh kesadaran bahwa Tesis ini benar adalah hasil karya sendiri. Jika kemudian hari terbukti bahwa ia merupakan duplikat, tiruan, plagiat, atau dibuat orang lain, sebagian atau seluruhnya, maka Tesis dan gelar yang di peroleh karenanya batal.



Gowa, 25 Oktober 2023
Peneliti.

Kasman J. Momole
Nim: 80100221191

PENGESAHAN TESIS

Tesis dengan judul "*Mistisisme dalam Falsafah Jou se Ngofangare di Kesultanan Ternate*", yang disusun oleh Saudara/i **Kasman J. Momole** NIM: 80100221191 studi **Dirasah Islamiyah Konsentrasi Pemikiran Islam**, telah diujikan dan dipertahankan dalam Sidang Ujian Munaqasyah yang diselenggarakan pada hari **Rabu, 27 Desember 2023** Masehi, bertepatan dengan tanggal **14 Jumadil Ahir 1445** Hijriah, dinyatakan telah dapat diterima sebagai salah satu syarat untuk memperoleh gelar Magister dalam bidang **Pemikiran Islam** pada Pascasarjana UIN Alauddin Makassar.

PROMOTOR:

1. Prof. Dr. H. Muh. Saleh Tajuddin, M.A., Ph.D. (.....)

KOPROMOTOR:

1. Prof. Dr. Muhaemin Latif, M.Th.I., Ed. (.....)

PENGUJI:

1. Prof. Dr. H. Muh. Saleh Tajuddin, M.A., Ph.D. (.....)

2. Prof. Dr. Muhaemin Latif, M.Th.I., Ed. (.....)

3. Dr. Abdullah Talib, M.Ag. (.....)

4. Dr. Hj. Nurlaelah Abbas, M.A. (.....)

Makassar, 27 Desember 2023

Diketahui oleh:

Direktur Pascasarjana
UIN Alauddin Makassar,



Prof. Dr. H. Abustani Ilyas, M.Ag.
NIP. 19661130 199303 1 003

KATA PENGANTAR

بِسْمِ اللَّهِ الرَّحْمَنِ الرَّحِيمِ

Segala puji penulis persembahkan kepada Allah swt. Dengan Rahmat dan Magfirah-Nya, salawat serta salam teruntuk Nabi sepanjang zaman, Muhammad saw. yang telah membawa manusia dari alam jahiliyah menuju alam terang benderang. Atas Ridha-Nya dan doa yang disertai dengan usaha yang optimal setelah melalui proses yang panjang dan melelahkan akhirnya Tesis ini dapat diselesaikan.

Keberadaan Tesis ini bukan sekedar persyaratan formal bagi mahasiswa untuk mendapat gelar magister tetapi lebih dari itu merupakan wadah pengembangan ilmu yang didapat dibangku kuliah dan merupakan kegiatan penelitian sebagai unsur tri darma Perguruan Tinggi. Dalam mewujudkan ini, peneliti memilih judul "*Mistisisme dalam Falsafah Jou se ngofangare di Kesultanan Ternate*" Semoga kehadiran Tesis ini dapat memberi informasi dan dijadikan referensi terhadap pihak-pihak yang menaruh minat pada masalah ini.

Warisan pertama yang diwajibkan atas setiap manusia adalah menuntut ilmu sejak buaian hingga liang lahat. Penelitian ini berakhir secara formal namun berlanjut secara nonformal sebagai orientasi keilmuan karena sejatinya manusia yakni menemukan kebenaran, mempraktikkan dan menyampaikannya. AGH Prof. Abdurrahman Shihab salah satu tokoh pendiri UIN Alauddin Makassar tahun 1965 berkata "pendidikan adalah agen perubahan".

Terutama penulis mengucapkan terima kasih kepada kedua orang tua: Ayah Jahir Momole dan Ibu Musni Pom' yang tercinta. Penulis mengucapkan banyak terima

kasih kepada semua tokoh penggerak dan pimpinan kampus dan kepada semua pihak antara lain:

1. Prof. Drs. H. Hamdan Juhannis, M.A., Ph.D. selaku Rektor UIN Alauddin Makassar, Prof. Dr. H. Kamaluddin Abunawas, M.Ag. Selaku Wakil Rektor I (Bidang Akademik dan Pengembangan Lembaga), Dr. H. Andi Aderus, Lc., M.Ag. selaku Wakil Rektor II (Bidang Administrasi Umum dan Perencanaan Keuangan), Prof. Dr. H. Muhammad Khalifa Mustami, Lc., M.Pd. Selaku Wakil Rektor III (Bidang Kemahasiswaan), Prof. Dr. Muhammad Amry, Lc., M.Ag. selaku Wakil Rektor IV (Bidang Kerjasama dan Pengembangan Lembaga) atas kepemimpinan dan berbagai kebijakannya yang telah memberikan banyak kesempatan dan fasilitas demi kelancaran selama proses akademik sampai penyelesaian studi ini dengan baik.
2. Prof. Dr. H. Abustani Ilyas, M.Ag. selaku Direktur Pascasarjana UIN Alauddin Makassar, dan Dr. Hasyim Haddade, S.Ag., M.Ag. Selaku Wakil Direktur Pascasarjana UIN Alauddin atas kepemimpinan dan berbagai kebijakannya dalam proses akademik berlangsung sampai selesai.
3. Prof. Dr. Muhammad Saleh Tajuddin, M.A., Ph.D. Selaku Promotor dan Kopromotor Dr. Muhaemin Latif, M.Ed., M.Ag. Yang telah bersedia membimbing penulis sampai selesai
4. Dr. Abdullah Talib, M. Ag. Selaku (Penguji utama 1) Dr. Hj. Nurlaelah Abbas, Lc., M.A. Yang telah bersedia menguji sampai selesai.
5. Prof. Dr. H. Muhammad Amri, Lc., M.Ag. Dr. Salahuddin, M. Ag. Selaku Penguji yang telah mengasah ketajaman analisis hingga tesis diselesaikan.

6. Kepala perpustakaan UIN Alauddin Makassar Pascasarjana beserta stafnya yang telah memberikan pelayanan untuk mengumpulkan literatur.
7. Kepada segenap informan yang tidak dapat kami sebutkan namanya yang berkontribusi besar dalam perekrutan data di lapangan penelitian.
8. Terima kasih abang Usman Nomay atas ilmunya dan membimbing ketika di lokasi penelitian
9. Dr. Sahjad M. Aksan, M. Phil. Sebagai Dekan Tarbiyah IAIN Ternate, Terima kasih banyak atas bimbingannya waktu di lokasi penelitian.
10. Kepada Ibu bapak tercinta terima kasih banyak telah berjuang untuk melanjutkan kasman samapai ke jenjang magister S2.
11. Terimakasih banyak saudara se kandung M. Rais J. Momole, Suhaeda J. Momole, Sudin J. Momole, dan Risman J. Momole. Telah membantu papa dan mama atas sambungan melanjutkan kk untuk menyelesaikan Magister S2 di Pascasarjana UIN Alauddin Makassar.
12. Terimakasih banyak Nurrizka Safi, S.Pd. Telah banyak membantu materi maupun non-materi, tasawuf perempuan yang penulis miliki selama beberapa Tahun terahir sekaligus teman berfikir.
13. Terima Kasih paman Jabal Nur Pom telah mambatu, materi maupun non-materi untuk membuka ruang dalam melanjutkan studi pendidikan S2 saya di kampus UIN Alauddin Makassar
14. Kepada sahabat tercinta yang senantiasa memberikan semangat disetiap suka maupun duka dan segenap kawan-kawan seperjuangan di perpustakaan pascasarjana banyak memberikan saran dan kakanda senior teman diskusi lepas

yang sangat membantu dalam penelitian ini. Semoga dapat menjadi nilai ibadah di sisi Allah swt.

15. Terimakasih banyak bang Isky Rumaf, S.H., M.H. dan kawan-kawan kelas Pemikiran Islam (PI) Teman diskusi bebas di kantin bunda.

Penyusunan tesis ini telah dilakukan semaksimal mungkin, namun dalam tesis ini masih banyak terdapat kekurangan. Oleh karena itu, dengan lapang dada dan sangat mengharapkan masukan, saran, dan kritikan dari pembaca yang bersifat kontribusi demi kesempurnaan Tesis ini. Akhirnya, semoga Allah swt, senantiasa meridhai semua upaya penelitian ini.

Wassalamu' alaikum warahmatullahi wabarakatu.



Gowa, 25 Oktober 2023

Peneliti.

Kasman J. Momole
NIM: 80100221191

DAFTAR ISI

HALAMAN JUDUL	i
PERNYATAAN KEASLIAN TESIS	ii
PENGESAHAN TESIS	iii
KATA PENGANTAR.....	iv
DAFTAR ISI	viii
PEDOMAN TRANSLITERASI	x
ABSTRAK	xvii
BAB I PENDAHULUAN	
A. Latar belakang	1
B. Rumusan Masalah	7
C. Fokus Penelitian dan Deskripsi Fokus	7
D. Tinjauan Pustaka	9
E. Tujuan dan Kegunaan Penelitian	15
BAB II TINJAUAN TEORITIS	
A. Kesultanan Ternate Masa Sebelum Islam	17
B. Landasan Falsafah Sebagai Pandangan Hidup Kesultanan Ternate	21
C. Teori Islamisasi dan Pengaruh-nya di Kesultanan	25
D. Teori Mistisisme dan Falsafah	30
BAB III METODOLOGI PENELITIAN	
A. Jenis dan Lokasi Penelitian	43
B. Pendekatan Penelitian	45
C. Sumber Data.....	46
D. Tekni Pengumpulan data.....	47
E. Teknik Analisis data.....	50
F. Instrumen Penelitian	51
BAB IV HASIL PENELITIAN DAN PEMBAHASAN	
A. Gambaran Umum Lokasi Penelitian	53
B. Sejarah Mistisisme dalam Falsafah <i>Jou se ngofangare</i>	72
C. Mistisisme dan Falsafah <i>Jou se ngofangare</i> di Kesultanan Ternate	81
D. Pandangan Umum Falsafah <i>Jou se ngofangare</i> di Kesultanan Ternate....	88
BAB V PENUTUP	

A. Kesimpulan	103
B. Implikasi.....	104
DAFTAR PUSTAKA	105
LAMPIRAN-LAMPIRAN	
DAFTAR RIWAYAT HIDUP	



PEDOMAN TRANSLITERASI ARAB-LATIN DAN SINGKATAN

A. *Transliterasi Arab-Latin*

Daftar huruf bahasa Arab dan transliterasinya ke dalam huruf Latin dapat dilihat pada tabel berikut:

1. *Konsonan*

Huruf Arab	Nama	Huruf Latin	Nama
ا	alif	tidak dilambangkan	tidak dilambangkan
ب	ba	b	Be
ت	ta	t	Te
ث	ša	š	es (dengan titik di atas)
ج	jim	j	Je
ح	ha	h	ha (dengan titik di bawah)
خ	kha	kh	ka dan ha
د	dal	d	De
ذ	žal	ž	zet (dengan titik di atas)
ر	ra	r	Er
ز	zai	z	Zet
س	sin	s	Es

ش	syin	sy	es dan ye
ص	ṣad	ṣ	es (dengan titik di bawah)
ض	ḍad	ḍ	de (dengan titik di bawah)
ط	ṭa	ṭ	te (dengan titik di bawah)
ظ	ẓa	ẓ	zet (dengan titik di bawah)
ع	‘ain	‘	apostrof terbalik
غ	gain	g	Ge
ف	fa	f	Ef
ق	qaf	q	Qi
ك	kaf	k	Ka
ل	lam	l	El
م	mim	m	Em
ن	nun	n	En
و	wau	w	We
هـ	ha	ha	Ha
ء	hamzah	’	Apostrof
ي	ya	ya	Ye

Hamzah (ء) yang terletak di awal kata mengikuti vokalnya tanpa diberi tanda apapun. Jika ia terletak di tengah atau di akhir. Maka ditulis dengan tanda (').

2. *Vokal*

Vokal bahasa arab, seperti vokal bahasa Indonesia, terdiri atas vokal tunggal atau monoftong dan vokal rangkap atau diftong.

Vokal tunggal bahasa arab yang lambangnya berupa tanda atau harakat, transliterasinya sebagai berikut:

Tanda	Nama	Huruf Latin	Nama
َ	<i>fathah</i>	A	A
ِ	<i>Kasrah</i>	I	I
ُ	<i>ḍammah</i>	U	U

Vocal rankap bahasa arab yang lambangnya berupa gabungan antara harakat dan huruf, transliterasinya berupa gabungan huruf, yaitu:

Tanda	Nama	Huruf Latin	Nama
َئِ	<i>fathah dan yā'</i>	Ai	a dan i
َؤ	<i>fathah dan wau</i>	Au	a dan u

Contoh:

كَيْفَ : *kaifa*

هَوَّلَ : *haulā*

3. *Maddah*

Maddah atau vocal panjang yang lambangnya berupa harakat dan huruf, transliterasinya berupa huruf dan tanda yaitu:

Harakat dan huruf	Nama	Huruf dan tanda	Nama
اَ.../آ...	<i>fathah</i> dan <i>alif</i> atau <i>ya'</i>	ā	a dan garis di atas
إِ	<i>Kasrah</i> dan <i>ya'</i>	ī	i dan garis di atas
أُ	<i>ḍammah</i> dan <i>wau</i>	ū	u dan garis di atas

Contoh:

مَاتَ : *māta*
 رمى : *ramā*
 قِيلَ : *qīla*
 يَمُوتُ : *yamūtu*

4. *Tā' marbūḥah*

Transliterasi untuk *tā' marbutah* ada dua, yaitu: *tā' marbūḥah* yang hidup atau mendapat harakat *fathah*, *kasrah*, dan *ḍammah*, transliterasinya adalah [t]. sedangkan *tā' marbūḥah* yang mati atau mendapat harakat sukun, transliterasinya adala [h].

Kalau pada kata yang berakhir dengan *tā' marbūḥah* diikuti oleh kata yang menggunakan kata sandang *al-* serta bacaan kedua kata itu terpisah, maka *tā' marbūḥah* itu ditransliterasikan dengan ha (h).

Contoh:

رَوْضَةُ الْأَطْفَالِ : *raudah al-attāl*
 الْمَدِينَةُ الْفَاضِلَةُ : *al-madīnah al-fādilah*

أَلْحِكْمَةُ : *al-hikmah*

5. *Syaddah (tasydīd)*

Syaddah atau *tasydīd* yang dalam system tulisan arab dilambangkan dengan sebuah tanda *tasydīd* (ّ), dalam transliterasi ini dilambangkan dengan perulangan huruf (konsonan ganda) yang diberi tanda *syaddah*.

Contoh:

رَبَّنَا : *rabbanā*

نَجِينَا : *najjainā*

أَلْحَقُّ : *al-haqq*

نُعِيمَ : *nu'ima*

عُدُّوْ : *'aduwwun*

Jika huruf **ي** ber-*tasydīd* di akhir sebuah katadan didahului oleh sebuah huruf *kasrah* (ِ), maka ia ditrasliterasikan seperti huruf maddah menjadi (ī).

Contoh: 'Alī (bukan 'Aliyy atau 'Aly)

عَلِيٌّ : *'alī* (bukan *'aliyy* atau *'aly*)

عَرَبِيٌّ : *'arabī* (bukan *'arabiyy* atau *'araby*)

6. *Kata sandang*

Kata sandang dalam system tulisan arab dilambangkan dengan huruf **ا** (*alif lam ma'rifah*). dalam pedoman transliterasi ini, kata sandang ditransliterasi seperti biasa, al-, baik ketika ia diikuti oleh huruf *syamsiah* maupun huruf *qamariah*. kata sandang tidak mengikuti bunyi huruf langsung yang mengikutinya. kata sandang ditulis terpisah dari kata yang mengikutinya dengan garis mendatar (-).

Contoh:

الشَّمْسُ : *al-syamsu* (bukan *asy-syamsu*)

الزَّلْزَلَةُ : *al-zalzalāh* (bukan *az-zalzalāh*)

الْفَلْسَفَةُ : *al-falsafah*

الْبِلَادُ : *al-bilādu*

7. *Hamzah*

Aturan transliterasi huruf hamzah menjadi apostrof (') hanya berlaku bagi hamzah terletak di awal kata, ia tidak dilambangkan, karena dalam tulisan arab ia berupa alif.

Contoh:

تَأْمُرُ : *ta'muruna*

النَّوْعُ : *al-nau'*

شَيْءٌ : *syai'un*

أُمْرٌ : *umirtu*

8. *Penulisan kata arab yang lazim digunakan dalam bahasa arab*

Kata, istilah atau kalimat Arab yang ditransliterasikan adalah kata, istilah atau kalimat yang belum dibakukan dalam bahasa Indonesia. Kata, istilah atau kalimat yang sudah lazim dan menjadi bagian dari perbendaharaan bahasa Indonesia, atau sering sering ditulis dalam tulisan bahasa Indonesia, atau lazim digunakan dalam dunia akademik tertentu, tidak lagi ditulis menurut cara transliterasi diatas. Misalnya, kata al-Qur'an (dari *al-Qur'ān*), alhamdulillah, dan munaqasyah. Namun, bila kata-kata tersebut menjadi bagian dari suatu rangkaian teks arab, maka harus ditransliterasi secara utuh. Contoh:

Fī Zilāl al-Qur'ān

Al-Sunnah qabl al-tadwīn

9. *Lafz al-jalālah* (الله)

Kata “Allah” yang di dahului partikel seperti huruf jar dan huruf lainnya atau berkedudukan sebagai mudaf ilaih (frasa nominal), ditransliterasi tanpa huruf hamzah.

Contoh:

دِينُ اللَّهِ : *dīnullah*

Adapun *tā'marbūtah* di akhir kata yang disandarkan kepada *lafz al-jalālah* ditransliterasi dengan huruf [t].

Contoh:

هُم فِي رَحْمَةِ اللَّهِ : *hum fī rahmatillāh*

10. Huruf kapital

Walau sistem tulisan arab tidak mengenal huruf kapital (*All Caps*), dalam transliterasinya huruf-huruf tersebut dikenal ketentuan tentang penggunaan huruf kapital berdasarkan pedoman ejaan bahasa Indonesia yang berlaku (EYD). Huruf kapital, misalnya, digunakan untuk menulis huruf awal nama diri (orang, tempat, bulan) dan huruf pertama pada permulaan kalimat. Bila nama diri didahului oleh kata sandang (al-), maka yang ditulis dengan huruf kapital tetap huruf awal nama diri tersebut, bukan huruf awal kata sandang. Jika terletak pada awal kalimat, maka huruf A dari kata sandang tersebut menggunakan huruf kapital (Al-). Ketentuan yang sama juga berlaku untuk huruf awal dari judul referensi yang didahului oleh kata sandang al-, baik ketika ia ditulis dalam teks maupun dalam catatan rujukan (CK, DP, CDK, dan DR). Contoh:

Wa mā Muhammadun illā rasūlu

Innā awwala baitin wudia linnāsi lallazī bi Bakkata mubārakan

Syahru Ramadhan al-Lazī unzila fih al-Qur'ān

Nasīr al-Dīn al-Tūsī

Abū naṣr al-farābī

Al-Gazālī

Al-Munqiz min al-Dalāl

Jika nama resmi seseorang menggunakan kata ibn (anak dari) dan abu (bapak dari) sebagian nama kedua terakhirnya, maka kedua nama terakhir itu harus disebutkan sebagai nama akhir dalam daftar pustaka atau daftar referensi. Contoh:

B. Daftar singkatan

Beberapa singkatan yang dibakukan adalah:



swt.	=	<i>subḥānahū wa ta'ālā</i>
saw.	=	<i>sallallāhu 'alaihi wa sallam</i>
a.s	=	<i>'alaihi al-salām</i>
H	=	Hijrah
M	=	Maschi
SM	=	Sebelum Maschi
l.	=	Lahir Tahun (untuk orang yang masih hidup saja)
w.	=	Wafat Tahun
QS.../...: 4	=	QS al-Baqarah/2:4 atau QS Āli 'Imrān/3:4
HR	=	Hadist Riwayat

ABSTRAK:

Nama :Kasman J.Momole

NIM : 80100112291

Judul :Mistisisme dalam Falsafah *Jou se ngofangare* di Kesultanan Ternate

Tesis ini membahas tentang Mistisisme dalam Falsafah *Jou se ngofangare* di Kesultanan Ternate. Tinjauan dari mistisisme dalam Falsafah *Jou se ngofangare* dengan tiga sub masalah yaitu: Rumusan masalah *pertama*. Bagaimana Sejarah Mistisisme dalam Falsafah *Jou se ngofangare*? *Kedua*. Bagaimana Pandangan mistisisme dalam Falsafah *Jou se ngofangare* di Kesultanan Ternate? *Ketiga*. Bagaimana bentuk Mistisisme dan Falsafah *Jou se ngofangare* di Kesultanan Ternate?

Jenis penelitian yang akan digunakan dalam penelitian ini adalah penelitian lapangan. yang berlokasi di kesultanan Ternate. Pendekatan penelitian yang digunakan adalah pendekatan *historis filosofis* dan mistisisme yang bersifat observasional, dan pendekatan *fenomenologi*, sumber data yang digunakan adalah sumber data primer dan sumber data sekunder metode yang digunakan yaitu: *pertama*. Pengamatan (*observasi*) dan *kedua*. Wawancara (*interview*) yang digunakan dalam wawancara a. terstruktur (*structured Interview*), yang *kedua* wawancara Mendalam dan ketiga dokumentasi. Teknik analisis data adalah analisis deskriptif.

Hasil penelitian menunjukkan bahwa, 1. Di wilayah Ternate Maluku Utara telah mengalami peradaban Tauhid sebelum kedatangan Islam. Orang Ternate telah mengetahui Tuhan dengan sebutan *Jou*. dalam bahasa Terante *Toma ua se hang moju poga idadi sosira*?. artinya: Sebelum segala sesuatu diciptakan apa lebih dulu diciptakan. Oleh Tuhan?. *Jou se ngofangare*, Dzat tertinggi sebagai *Giki Amoi* dalam pandangan masyarakat Ternate merupakan kekuasaan Tertinggi. 2. Falsafah yang dianut oleh kesultanan Ternate, dijadikan sebagai pandangan hidup masyarakat dengan aturan-aturan yang ditetapkan oleh kesultanan, disebut sebagai hukum adat. Sembilan hukum adat kesultanan Ternate yang mengandung makna religi yaitu: *Adat se Atorang, Istiadat se Kabasaran, Galib se Lakudi, Sere se Duniru, Cing se Cingare, Baso se Rasai, Cara se Ngale, Loa se Banar, Duka se Cinta, Baso se Hormat*. 3. Mistisisme yang dimiliki oleh Kesultanan Ternate suda lebih dulu sebelum kedatangan Islam, di Ternate dikenal dengan *Jou se ngofangare* landasannya adalah Tuhan yang bersifat *immateril*. Padangan hidup tidak boleh dipisahkan dengan adanya mencari Tuhan dengan konsep budayanya masing-masing. Ternate dikenal dengan Tradisi *suba Jou* segala yang tidak bisa dipisahkan dari hubungan antara Tuhan dan hamba-Nya yang dilakukan sepanjang hidupnya di dunia dan diakhirat.

Implikasi penelitian ini adalah, *pertama* peneliti, harapkan bagi masyarakat kesultanan Ternate terutama masyarakat adat, para ulama, dan para pemimpin kesultanan Ternate agar selalu meningkatkan falsafah dan mistisisme dikesultanan Ternate agar selalu hidup dan berkembang sesuai dengan adat *seatorang*. *Kedua* diharapkan kepada kesultanan Ternate terutama yang berada di kadaton selaku petugas kadaton *bobato* dunia dan *bobato* ahirat agar hendak melakukan pelayanan kepada masyarakat khususnya masyarakat secara administrasi. *Ketiga*. Diharapkan kepada pemerintah kebudayaan untuk mengintensif sosialisasi-sosialiasi tetang pencatatan budaya sampai kedesa-desa terpencil.

Kaca Kunci: *Mistisisme, Falsafah Jou se ngofangare.*

ABSTRACT:

Name : Kasman J. Momole

Student ID : 80100112291

Title : Mysticism in the *Jou se ngofangare* Philosophy in the Sultanate of Ternate

This thesis discusses mysticism in the *Jou se ngofangare* philosophy in the sultanate of Ternate. An overview of mysticism in *Jou se ngofangare's* philosophy with three sub-problems: *First*, what is the history of mysticism in the *Jou se ngofangare* philosophy? *Second*, what is the view of mysticism in the *Jou se ngofangare* philosophy in the sultanate of Ternate? *Third*, what was the form of *Jou se ngofangare* mysticism and philosophy in the sultanate of Ternate?

The type of research used in this research is field research, which is located in the Sultanate of Ternate. The research approach used is a historical approach of philosophy and mysticism, which is observational, and a phenomenological approach. The data sources used are primary and secondary. The methods used are observation, interview with a structured and in-depth interview, and the third is documentation. The data analysis technique is descriptive analysis.

The research results show that: (1). In the Ternate region, North Maluku, there was a Tawheed civilization before the arrival of Islam. Ternate people know God as Jou. In Ternate, "*toma ua se hang moju poga idadi sosira?*" means Before everything was created, what was created first? By God? *Jou se ngofangare*, the highest essence as Giki Amoi in the view of the Ternate people, is the highest authority (2). The philosophy adopted by the Ternate sultanate was used as the community's way of life with the rules set by the sultanate, referred to as customary law. The nine customary laws of the Ternate sultanate which contain religious meaning are *Adat se Atorang*, *Istiadat se Kabasaran*, *Galib se Lakudi*, *Sere se Duniru*, *Cing se Cingare*, *Baso se Rasai*, *Cara se Ngale*, *Loa se Banar*, *Duka se Cinta*, *Baso se Hormat* (3). The mysticism of the Ternate sultanate predates the arrival of Islam. In Ternate, it is known as *Jou se ngofangare*, the basis of which is an immaterial God. Views on life should not be separated from seeking God with one's cultural concept. Ternate is known for its suba Jou Allah tradition, which cannot be separated from the relationship between God and His servants, which is carried out throughout their lives in this world and the hereafter.

The implications of this research are, firstly, the researcher hopes that the people of the Ternate sultanate, especially the indigenous people, ulama, and leaders of the Ternate sultanate, will improve the philosophy and mysticism of the Ternate sultanate so that it always lives and develops by seatorang customs. Second, it is hoped that the sultanate of Ternate, especially those in the kadaton as kadaton officers of the world bobato and hereafter bobato, will provide services to the community, specifically administrative service. Third, It is hoped that the cultural government will intensify outreach regarding cultural recording in remote villages.

Keywords: Mysticism, *Jou se ngofangare* Philosophy

BAB I

PENDAHULUAN

A. *Latar Belakang*

Mistisisme dipandang dalam dunia Islam sebagai kata tasawuf, secara spritual dalam konteks luas, yang memberi ruang berbagai keyakinan, simbol, dan ritual dari banyak sumber, termasuk Islam dan mistisisme Islam, mistisisme Islam yang disebut sufisme atau tasawuf tidak harus memerlukan identitas Muslim.¹ Pelaksanaan kehidupan yang beragam sebagaimana di hubungan antara seorang hamba dengan Tuhan tidak lebih hubungan seorang hamba yang harus menyembah kepada Tuhan-Nya.²

Dari segi amaliah yang dilaksanakan ahli tasawuf, yang dimulai menghiasi diri dengan sesuatu perbuatan yang diinginkan oleh agama dan kebiasaan yang mulia. Di dunia baru tasawuf, Al-Ghazālī tidak sepaham dengan tasawuf paham *al-hulul* atau *wahdat al-wujud*, pemahaman Al-Ghazālī didasarkan pada pancaran dalam hati, bagaikan sumber air yang jernih, bukan dari hasil penyelidikan akal, tidak pula hasil dari argumen-argumen ilmu kalam.³

Pemahaman Agus Mustofa, tentang Nur Muḥammad saw. Bahwa segala sesuatu yang terjadi di alam semesta tercipta dari Nur Muḥammad adalah sebuah mitos.⁴ Yang dimaksud para kalangan mistisisme Islam, adalah Ruh Muhammad bukanlah badan

¹ Jamal Malik dan Jhn Hinnels, *Sufism In The West*, terj. Gunawan, *Sufi-Sufi Diaspora*, (Cet. ke-I; jakarta: mizan 2015), h. 205.

² Zakiah Daradjat, Dkk. *Pengantar Ilmu Tasawuf*, (Jakarta: Naspar Djaja 1983), h. 13.

³ Pradana Boy, *Filsafat Islam Sejarah, Aliran dan Tokoh*, (Cet. I; Malang: Umm Press 2003), h. 177.

⁴ Mitos adalah segala sesuatu yang di karamatkan tanpa diketahui alasannya. Seringkali hanya orang lain mengeramatkan, lantas diakui lalu mengikutinya. Lihat buku Mitos dan Anekdote Agus Mustofa 2011, h. 9.

atau fisiknya, itupun tidak ada pijakan dalam Al-Qur'an pada patokannya Al-Qur'an bila demikian, bahwa alam semesta diciptakan dari Nur Muhammad maka Allah telah memberikan Informasi dalam Al-Qur'an.⁵

Gerakan dalam (*sentripetal*) mendekati pada kesadaran *mistikal* dan keluar (*sentrifugal*) sebagai wujud partisipasi membangun tradisi dan *institusi* sosial. Jadi berbahasa berarti menciptakan dan sekaligus memahami situasi dalam jaringan *interteks* karena setiap saat kita mesti berada dalam situasi yang mengundang penafsiran dan *respons* serta partisipasi.⁶ Dalam peribadatan yang bercorak mistis, di dalamnya mengandung ritual-ritual tersebut terwujud dan *termanifestasi* berbagai tradisi ucapan keagamaan dilatari oleh budaya agama dan budaya sosial. Konteks dan konstruk pengamalan ucapan keagamaan demikian merupakan *implikasi* dari warisan Islam masa lalu.⁷

Falsafah juga mengajarkan rendah hati, karena diperhadapkan percakapan rasa ingin tahu, demikian pula kepastian akan dimulai dari rasa ragu-ragu dan falsafah dimulai dari kedua-duanya. Olehnya itu, berfalsafah berarti berendah hati karena tidak semuanya akan diketahui dalam kesemestaan yang seakan terbatas. Dalam filsafat ilmu mengajarkan bahwa berfalsafah adalah jalan untuk mengoreksi diri, semacam keberanian untuk berterus terang, seberapa jauh kebenaran yang dicari telah kita jangkau.⁸

⁵ Agus Mustofa, *Mitos dan Anektot*, (Surabaya: PADMA Press, 2011), h. 55.

⁶ Franz Magnis Suseno, *Menalar Tuhan* (Yogyakarta: Kanisius 2006), h 30-31.

⁷ Mashadi, "Konteks dan Corak Mistisisme Islam dalam Tradisi Keagamaan Masyarakat Gorontalo", *Study Keislaman Jurnal*: Vol. 17, No. 2 (2013), h. 270.

⁸ Jujun S. Suriasumantri, *Filsafat Ilmu Sebuah Pengantar Populer*, kata pengantar oleh Andi Hakim Nasution (Jakarta: Pustaka Sinar Harapan, 2018), h 19.

Sebagai *al-awwal* di wilayah *Moloku kie Raha* dapat dipahami dalam konteks budaya Ternate sebagai contoh dan simbol dalam sebuah proses yang berlangsung dalam melaksanakan *adat seatorang*.⁹ Ternate juga termasuk Kesultanan terkemuka disala satu wilayah Indonesia bagian timur, yang memiliki hukum adat dan falsafah sendiri dikenal dengan *adat se atorang* pandangan ini diikuti oleh masyarakat secara berlangsung sampai saat ini dipegang sebagai ketentuan *moral* untuk mengatur sistem pemerintahan, aturan mengenai masalah politik, dan sosial budaya. Demikian *adat se atorang* tersebut mengalami akulturasi Islam mulai dari 1257-1272 pada abad ke-13 mulai Kerajaan Ternate di Islamkan.

Berabad-abad lamanya masuknya Islam, di Kesultanan Ternate memainkan peran yang sangat *singnifikan* sebagai pusat peradaban Islam di Indonesia Timur untuk menyebarkan agama Islam. Wilayah kekuasaan Ternate meliputi hampir seluruh kawasan Indonesia Timur yakni; Sulawesi Utara, Sulawesi Tenggara, Sulawesi Selatan, Papua, bahkan sampai di negeri sebrang Mindanau di Philipina. Ternate juga dikenal sebagai perputaran ekonomi yang dihasilkan dari kekayaan alam dikenal dengan rempah-rempah sehingga menarik minat para pedagang Nusantara seperti Jawa dan Melayu maupun pedagang asing dari negeri India, Arab, Eropa bahkan Cina. Disinilah Ternate kemudian menjadi negeri yang sangat terbuka terhadap *akulturasi* budaya lain selain Islam.¹⁰

Ternate merupakan wilayah Kesultanan di Maluku, Maluku Utara, termasuk di dalamnya juga, Kesultnan Tidore, Kesultanan Jailolo, dan Kesultanan Bacan. Empat

⁹ Sahjad M. Aksan, "Konsep Dasar Falsafah *Jou Se Ngofa Ngare* dalam Tradisi dan Budaya Ternate" *Kajian Social Agama Hukum dan Pendidikan*, 1. no. 1 (2016), h. 4.

¹⁰ Sahjad M. Aksan, "Konsep Dasar Falsafah *Jou se ngofangare* dalam Tradisi dan Budaya Ternate", h. 1.

Kesultanan ini lebih dikenal dengan sebutan nama “*Moloku kie Raha*” empat penguasa wilayah. Dari beberapa sumber sejarah Maluku Utara, memiliki empat masa (periode).

1. Masa sebelum Islam disebut zaman *momole*
2. Masa *Akulturasi I*, 1257-1272
 - a. Masa Islam Awal
 - b. Masa Peralihan
 - c. Masa Islam lanjutan
3. Masa *Akulturasi II*, 1486-1500
 - a. Akulturasi Spanyol dan Portugis
 - b. Akulturasi Belanda dan Inggris
4. Masa Mutahir

Falsafah *Jou se Ngofangare* tidak diketahui kapan lahir, bahkan seorang tokoh yang mengatakan *Jou se Ngofangare* pun tidak diketahui, hal demikian itu diperkuat oleh Sri Sultan, Mudaffar Syah Sultan Ternate ke-48 mengatakan bahwa falsafah *Jou se ngofangare* telah ada sejak zaman *Momole* sebelum kedatangan Islam dan lahir sejak karya murni dari akal budi masyarakat Ternate *Maloku kie Raha* dan secara berlangsung dijaga sampai saat ini. Pada saat islamisasi di Ternate tidak merubah falsafahnya, hanya saja memperkokoh nilai dasar.¹¹ dari falsafah *Jou se Ngofangare*.

Makna simbolik tergambarkan sebagai filosofi yang terkandung dalam lambang masyarakat Maluku Utara “*goheba*” dengan *Falsafah Jou se Ngofangare*. bila *Jou se Ngofangare* dalam pemahaman Islam adalah *Al-Awwāl* yang awal dari penciptaan

¹¹ Sahjad M. Aksan, “Konsep Dasar Falsafah *Jou se ngofangare* dalam Tradisi dan Budaya Ternate”, h. 2.

segala yang ada, maka *tara no Ate* adalah awal dari diturunkannya manusia (Adam) untuk dijadikan pemimpin (*Khalifah*) di bumi yang di anugerahkan Allah dengan *ilm'* atau ilmu pengetahuan agar manusia dalam menjalankan tugas-tugasnya, mendapat keselamatan dunia dan ahirat.¹²

Jou se Ngofangare selalu dihubungkan oleh masyarakat Kesultanan, bahwa Islam memiliki keterkaitan *Jou se Ngofangare*, sehingga kata “*Jou*” diartikan Allah kata *Ngofangare* yang memiliki makna sebagai “hamba laki-laki” Muhammad saw. Ada yang sangat dikenal di Kesultanan Ternate dengan bahasa Ternate yang memiliki nilai filosofis¹³ di antara tradisi lokal dengan Islam diungkapkan dengan apik dalam “buku Tembaga” yang berbunyi:

*Adat matoto agama, agama matoto kitabullah syari'at agama Rasulallah
majojoko dorobalolo dalil tifa se moro-moro*

artinya:

Adat bersandarkan agama, agama bersandarkan kitabullah, bersyari'atkan agama Rasulallah (Islam), berpedoman pada penafsiran para ulama.¹⁴

Dilihat dari falsafah ini dimulai dari *metafisik* yang menanyakan Awal mula kejadian manusia dan alam semesta. Nabi dan Rasul diutus ke bumi oleh Allah, isi ajarannya, tidak berbilang, untuk mengajarkan bahwa wajib percaya akan adanya Allah swt. Dan hampir semua Nabi dan Rasul mengajarkan pula tentang kehidupan yang kekal untuk kita hadapi selepas mati *ruh* kita tercabut dari jasad. Mulai dari Nabi pertama Adam hingga Nabi terakhir Muhammad saw. Ajaran pertama tentang

¹² Jerry Dounald Rahajaan, dan Novian Denny Nugraha, “Makna Fala Raha (Empat Rumah) Dalam Budaya Masyarakat Ternate”, *Kalatanda*, vol. 1 no. 1 (2016), h. 78.

¹³ Sahjad M. Aksan, “Konsep Dasar Falsafah *Jou se ngofangare* dalam Tradisi dan Budaya Ternate”, h. 2.

¹⁴ Syarifuddin Gazal, “*Jou se ngofangare*”, *Disertasi* (Makassar: PPs Universitas Hasanuddin-2008), h. 3.

ketauhidan meyakini adanya Allah swt. dan Nabi Muhammad serta Nabi-Nabi yang lain.¹⁵

Jou se Ngofangare dalam kepercayaan Ternate bahwa *Jou* (Allah) sudah diketahui sejak zaman *momole* hanya saja Islam hadir untuk melengkapinya. *Ngofangare* (Muhammad) merupakan utusan Tuhan melingkupi dari seluruh alam semesta. *Jou se Ngofangare* konteks *sufistik* dipahamai sebagai Allah dan *nur* Muhammad *Jou* (Allah) *Ngofangare* (Muhammad).

Setelah kedatangan Islam di Ternate mengajarkan asas Islam yang disebut dua kalimat *syahadat* dalam kalimat tersebut yang berbunyi, *Asyhadu an lailaha ilia Allah wa asyhadu anna Muhammad Rasulullah*, dipahami kalimat *syahadat* ini oleh masyarakat kesultanan Ternate disesuaikan dengan falsafah *Jou se Ngofangare*. Jika dikontekskan dan dijelaskan dari dua kalimat *syahadat* tersebut *Asyhadu an la llaha illah Allah* memiliki relevansinya dengan istilah *Jou*, sedangkan dalam kalimat *Wa asyhadu anna Muhammad Rasulullah* sejalan dengan *Ngofangare*.

Dipahami *Jou se Ngofangare* secara ontologis maka, ditemukan ilmu pengetahuan tentang sesuatu menjadi ada, *Jou se Ngofangare* berawal dari *al-awwal* dialah yang awal (Tuhan) pada pemaknaannya asal segala sesuatu manusia dan alam semesta. Jika sesuatu itu diadakan *al-Awwal*, maka aksiomanya adalah alam semesta dan seluruh isinya pasti berasal dari *al-Awwal*, dialah *Jou se Ngofangare*. Tahapan ini terjadilah *dialog* oleh kalangan tasawuf, awal antara engkau dan aku. Sehingga terjadilah *ma'rifah*. Dalam konteks demikian dideskripsikan dalam bahasa Ternate secara puitis yang mengandung pengertian religius dan filosofis yang sangat kental

¹⁵ Hamka, *Pengajaran Agama Islam, Membincan Rukun Iman dan Bingkai Wahyu Dan Akal*, jilid ke-III. (Jakarta: Republika 2018), h. 10.

dipahami dalam kalangan masyarakat Kesultanan Ternate disebut *dolo bololo*, yaitu; *gudu moju sito nonako, ri jou sito suba* yang, artinya: aku sudah mengenal-Nya, maka aku menyembah-Nya.

“Mistisisme dalam Falsafah *Jou se Ngofangare* di Kesultanan Ternate”

B. Rumusan Masalah

1. Bagaimana sejarah Mistisisme dalam Falsafah *Jou se Ngofangare*?
2. Bagaimana menganalisis Mistisisme dan Falsafah *Jou se Ngofangare* di Kesultanan Ternate ?
3. Bagaimana Pandangan Umum mistisisme dalam Falsafah *Jou se Ngofangare* di Kesultanan Ternate?

C. Fokus Penelitian dan Deskripsi Fokus

Sebelum peneliti, masuk lebih jauh untuk membahas judul penelitian di atas terlebih dahulu peneliti menjelaskan pada kalimat yang ada di dalam judul untuk memudahkan pembaca memahami objek kajian yang dimaksud jangan sampai dikhawatirkan salah penafsiran para pembaca dalam pembahasan ini:

1. Fokus Penelitian

Penelitian ini akan di fokuskan pada Mistisisme dalam Falsafah *Jou se Ngofangare* di Kesultanan Ternate

2. Deskripsi fokus

Mistisisme, yang dalam bahasa Inggris disebut sebagai *mysticism*, bahasa Yunani *mystikos*, yang artinya rahasia tersembunyi dari *mystes* orang yang mencari rahasia-

rahasia kenyataan atau disebut *myein*, menutup mata sendiri.¹⁶ Pandangan Islam mistisisme disebut kata tasawuf. Kata Hamka seorang tokoh muslim Indonesia mengatakan bahwa tasawuf ialah latihan-latihan jiwa. Mempertinggi sifat-sifat yang terpuji *Mahmudah* dan menahan dorongan nafsu buat sifat-sifat tercelah *Madzmumah* sehingga menjadi bersihlah hati sanubari yang bersih itulah yang dapat mendekati Tuhan, apa lagi jika senantiasa dihias dengan zikir, yaitu ingat atau menyebut Allah.¹⁷ Maka inilah yang akan dinikmati oleh sufi, pada keindahan Tuhan untuk bercakap-cakap dengan Tuhan, hal semacam ini yang menjadi penting bagi kalangan sufi *modern*

Falsafah gagasan atau pandangan hidup yang dimiliki oleh manusia sedangkan filsafat dalam istilah Yunani terdiri atas dua kata *philo* dan *sophia*. *Philo* yang berarti cinta dalam arti luas, yakni keinginan dan *shopia* berarti hikmat (kebijaksanaan) atau kebenaran (*love of wisdom*). Menurut Louis O. Kattsoff, dalam perenungan kefilosofan berusaha untuk menyusun suatu bagan *konseptional*. Konsepsi (rencana kerja) merupakan hasil generalisasi dan *absraksi* dari pengalaman tentang hal-hal serta proses-proses dalam hubungan yang umum. Proses yang dibicarakan disini ialah pemikiran itu sendiri. Karena filsafat merupakan hasil menjadi kritisnya manusia terhadap diri sendiri sebagai pemikir di dalam dunia yang dipikirkannya.¹⁸

Jou se Ngofangare, falsafah *Jou se Ngofangare* tidak diketahui kapan lahir, bahkan seorang tokoh yang mengatakan *Jou se Ngofangare* pun tidak diketahui, hal demikian

¹⁶ M. Hidayatullah S. "Mistisisme dalam Perspektif Filsafat Analitik: Antara Wittgenstein Dan Hehdi Ha'iri Yazdi", h. 225.

¹⁷ Hamka, *Perkembangan dan Pemurnian Tasawuf, dari Masa Nabi Muhammad Saw. Hingga Sufi-Sufi Besar*, h. 171-172.

¹⁸ Louis O. Kattsoff, *Elemnts of Philoshopy*, terj. Soejono Seomargono, *Pengantar Filsafat*, (Yogyakarta: Tiara Wacana 2004), h. 7.

itu, diperkuat oleh Sri Sultan, Mudaffar Syah sultan Ternate, mengatakan bahwa falsafah *Jou se Ngofangare* telah hadir sejak zaman *momole* sebelum kedatangan Islam yang lahir hadir dari karya murni akal budi masyarakat Ternate *Maloku kie Raha* dan secara berlangsung dijaga sampai saat ini.

Kesultanan Ternate, Ternate juga termasuk Kesultanan terkemuka disalah satu wilayah Indonesia bagian timur, yang memiliki hukum adat dan falsafah sendiri dikenal dengan *adat se atorang* pandangan ini diikuti oleh masyarakat secara berlangsung sampai sekarang dan pegang sebagai ketentuan moral untuk mengatur sistem pemerintahan, aturan mengenai masalah politik, dan sosial budaya. Demikian *adat se atorang* tersebut mengalami akulturasi Islam mulai dari 1257-1272 pada abad ke 13 mulai Kerajaan Ternate di Islamkan. Untuk lebih jelas tentang fokus penelitian dan deskripsi fokus, dapat di lihat bagang di bawah ini:

Tabel. 1.1. Fokus dan Deskripsi Fokus

No.	FOKUS PENELITIAN	DESKRIPSI FOKUS
1.	Mistisisme	Kesultanan Ternate
2.	Falsafah	Mistisisme dalam Falsafah <i>Jou se Ngofangare</i>
3.	<i>Jou se Ngofangare</i>	Adat Istiadat di Kesultanan Ternate

D. Tinjauan Pustaka

Menelusuri kajian terdahulu dengan beberapa penelitian yang lain memiliki relevansi dengan penelitian ini, maka dalam rangka spesifikasi dan membatasi penelitian, penulis akan membagi dalam dua kategori: pertama literatur yang

berhubungan dengan mistisisme, kedua literatur yang berkaitan dengan Falsafah *Jou se Ngofangare* di Kesultanan Ternate

Pertama, Penelitian Disertasi yang di tulis oleh Syarifuddin Gazal, dengan Judul: “*Jou se ngofangare*” Disertasi Program Pasca Sarjana Universitas Hasanuddin Makassar 2008. Disertasi tersebut memberikan efektif dan menekankan ulasanya pada aspek ritual mistik atau mistisisme Islam yang dianut dan dipraktekkan oleh sebagian komunitas adat Kesultanan Ternate. Pada penekanannya tidak menjauhi aspek-aspek lainnya, tetapi juga dapat dilihat pada implikasi mistik dalam bentuk simbol-simbol yang terdapat dalam struktur sosial yang ada.

Hal yang demikian tentu berdasarkan penjelasan di atas pandangan mistik, Tuhan (*Jou madihutu*) adalah hakekat yang sebenarnya, sedangkan segala sesuatu baik alam semesta *macro cosmos* adalah berasal dan bersumber dari Tuhan. Jadi sebenarnya *Jou se Ngofangare* dapat dimaknai bahwa Tuhan dan hamba pada prinsipnya hanyalah satu, dan manusia dapat menyatu dengannya dalam kesatuan mistik *mystical union*.¹⁹ dijelaskan budaya masyarakat Ternate dalam pendekatan antropologi, mistisisme Islam, sosial dan Filsafat.

Jou se Ngofangare sebagai simbol masyarakat Kesultanan Ternate, *al-awal*, pada penjelasan terkait mistisisme corak kajian mistisisme Islam secara umum terkait dengan pengkajian di kesultanan Ternate.²⁰ Dengan mencermati uraian tersebut, belum ada yang menyebutkan sama persis dengan judul yang ditulis. Persamaan dengan judul di atas yang ditulis adalah *Jou se Ngofangare*, sedangkan perbedaan yang peneliti tulis

¹⁹ Syarifuddin Gazal, “*Jou se ngofangare*”, h. 2.

²⁰ Syarifuddin Gazal, “*Jou se ngofangare*”, h. 5.

adalah mistisisme dan falsafah *Jou se Ngofangare*. Pada kajian terdahulu tidak mengungkapkan secara detail terkait *Jou se Ngofangare* tetapi mengambil hal yang menjadi faktor pendukung dari judul penelitian terdahulu.

Kedua, Sukardi Bay, dengan judul: “Menenal diri dalam Falsafah *Jou se Ngofangare* perspektif al-Qur’an”, Program Pascasarjana UIN Sunan Kalijaga Yogyakarta 2022, dalam Tesis ini dijelaskan. falsafah *Jou se Ngofangare* sebagai falsafah hidup dan dijadikan sebagai pedoman hidup manusia, *Jou se Ngofangare* juga disebut sebagai *Way of life*, tradisi yang di ilhami Islam. falsafah *Jou se Ngofangare* secara langsung menunjukkan secara filosofis.

Tradisi yang eksis berawal dari hasil transformasi nilai-nilai lokal dan nilai-nilai Islam yang memiliki keterkaitan yang kuat antara tradisi lokal dan tradisi Islam terekspresi dengan cara baik dalam sastra lisan Ternate disebut dengan dalil tifa.²¹ Persamaan penelitian ini adalah sama-sama membahas tentang *Jou se Ngofangare* perbedaan pada penelitian terdahulu lebih memfokuskan kepada perpektif al-Qur’an tetapi dilihat lebih jauh, bahwa *Jou se Ngofangare* tidak sebatas pada pengkajian diri dan mengambil sampel pada saat Islam masuk tetapi sebelum itu sudah dikenal dengan “aku mengenalnya maka aku menyembahnya” di awal dari pengenalan diri. Aku dan dan dia (Allah).

Ketiga, La Sakka “nilai lokal *Jou se Ngofangare* sebagai basis kerukunan masyarakat Ternate Maluku Utara”, Jurnal *al-Qalam* No. 20 Juli Desember 2007.

²¹ Dalil tifa adalah puisi talibun yang berisi petunjuk dan nasihat serta mengandung unsur religi. Petunjuk dan nasehat yang terkandung didalam *dalil tifa*, kebanyakan datang dari guru atau pujangga Islam kepada pemeluk agama Islam agar menjalankan berbagai ketentuan yang sesuai dengan kehendak agama. Acara penyampaianya kebanyakan melalui percakapan dengan sepeh, tokoh adat dan tokoh agama pada tempat dan waktu tertentu.

Dalam pengkajiannya terhadap budaya dan nilai lokal di masyarakat Ternate, dalam hal ini memandang nilai lokal dalam penkajian nilai-nilai budaya masyarakat Ternate Maluku Utara secara kultur *adat se atorang* merupakan pintu atau landasan terbentuknya ikatan sosial menuju masyarakat madani dan syarat akan keadilan, partisipasi, kerukunan, kemajemukan, penghargaan atas hak asasi dan martabat manusia, etis serta dan rasional. Solusi secara kultur yang ditawarkan oleh nilai lokal di atas sebagai gerbang untuk masuk menangkak dari berbagai pihak. Dari analisis di atas bahwa nilai lokal kultural.²² Mengandung syarat akan makna

Penelitian terdahulu ini memiliki kesamaan dalam pembahasa teisis yang sedang dibahas, namun terdapat perbedaan yang sangat besar dari diantara membahas pemerintahan yang ada di Kesultanan Ternate dan nilai-nilai kultural yang dialami oleh masyarakat Ternate. Berdasarkan kajian tersebut, dapat dipahami bahwa hasil penelitian sebelumnya relevan dengan yang penulis akan lakukan terkait dengan *Jou se Ngofangare* yang menjadi salah satu variabel penelitian. Adapun perbedaan penelitian terdahulu dengan penelitian yang sedang dilakukan adalah mistisisme sebagai objek penelitian yang sedang dikaji. Adapun objek kajian yang sedang dilakukan adalah mistisisme dalam falsafah *Jou se Ngofangare*

Keempat, Jamin Safi dengan judul: Ternate dan usaha bina Negara abad XVI-XIX, *Istoria*: Vol. 16, No. 2 2016. Tulisan ini bercorak kepada landasan *Jou se Ngofangare* tetapi dalam konteks ini dibicarakan pada sistem pemerintahan *Jou se ngofangare* sebagai engkau dan aku “engkau” (pemimpin) “aku” (rakyat) yang dimaksud sini adalah ada pada engkau ada pada aku. Pembicara ini menganggap bahwa

²² La Sakka, “Nilai Lokal *Jou se ngofangare* Sebagai Basis kerukunan Masyarakat Ternate, Maluku Utara, *Al-Qalam*: Vol. 13 no. XX Edisi (2007), h. 103.

menandakan hukum adat adalah tanda kebahagiaan seseorang sejajar dengan orang lain dan harus membela kepentingan individu dan kepentingan bersama yang tidak merugikan kepentingan individu dan tidak merugikan kepentingan bersama.²³ Bisa lihat di atas bahwa teori tentang *Jou se Ngofangare* tidak sebatas konsep dasar dijadikan pendukung untuk mengungkap kembali pemahaman *Jou se Ngofangare*.

Kelima, Sahjad M. Aksan semisalnya dengan judul “konsep dasar falsafah *Jou se Ngofangare* dalam tradisi dan budaya ternate”, 1, No. 1 2016 tulisan ini untuk memperkenalkan dasar *Jou se Ngofangare* berbicara persoalan pemerintahan, kedudukan penguasa (Sultan) dengan rakyatnya, *Jou* yang artinya engkau yang mengandung makna Sultan sebagai pemimpin Kesultanan dan *Ngofangare* diartikan dengan makna rakyat yang sebagai penegak pemerintah kesultanan, dalam sosial masyarakat, falsafah *Jou se ngofangare* sebagai simbol *Heku* (laki-laki) dan *Cim* (perempuan) dalam sistem agama, *Jou se ngofangare* dimanifestasikan dalam dua urusan *bobato* dunia dan *bobato* akhirat. *Bobato* dunia merupakan sebutan kepada semua pemerintah Kesultanan tugas kesehariannya mengurus masalah keduniaan.

Dilihat kepercayaan umat Islam Allah swt. dan Muhammad saw. Tidak bisa dipisahkan sebab dia adalah kesatuan utuh demikian pulah *Jou se ngofangare* adalah nur Muhammad yang beremanasi dari Allah swt. Nur Muhammad saw. Memiliki dua jalur. Jalur kesemestaan alam sebagai azas penciptaan alam semesta, jalur yang kedua manusia sebagai hakikat manusia yang sempurna atau insan kamil.²⁴

²³ Jamin Safi “Ternate dan Usaha Bina Negara Abad XVI-XIX”, *Istoria*: Vol. 16, no. 2, (2016), h. 2.

²⁴ Sahjad M. Aksan, “Konsep Dasar Falsafah *Jou se ngofangare* dalam Tradisi dan Budaya Ternate”, h. 6-8.

Penelitian terdahulu ini memiliki kesamaan untuk membahas beberapa konsep dasar tetapi ada hal prinsip yang perlu diungkapkan dalam pengkajian terkait sebelum Islam dan setelah Islam agar menemukan pemahaman masyarakat sebelum Islam dan setelah Islam untuk mendapat titik korelasi dan inti poin. Namun terdapat perbedaan diantara pembahasan konsep dasar falsafah *Jou Se Ngofangare*, sedangkan peneliti mengkaji pada objek mistisisme dan falsafah *Jou se Ngofangare*.

Keenam, Ibn Khāldun mengatakan bahwa para *filosof-filosof* kebahagiaan terletak pada usaha menyadari *eksistensi (maujudat)* bagaimana adanya, dengan mempergunakan argumen-argumen logis.²⁵ Penulis berangkat dari mistisisme secara umum akan tetapi tidak menjeneralkan mistisisme Islam, disebabkan bahwa untuk mengenal falsafah *Jou se Ngofangare* perlu adanya di antara dari mistisisme secara umum awal mula kepercayaan masyarakat Kesultanan Ternate. Sejak kedatangan Islam di Ternate mengalami akulturasi pemikiran masyarakat Ternate. Dari akulturasi mistisisme umum dikhususkan dengan nadah *Jou se Ngofangare* antara Hamba dan Sang *Kahliq* (Allah) *ngofangare* Hamba Muhammad atau *emanasi-nya* kepada hamba laki-laki yang menjadi utusan.

Olehnya itu, dari mistisisme Islam menunjukkan bahwa salah satu kebahagiaan terletak pada diri manusia. Sejalan dengan Syarifuddin Gazal, disertasi *Jou se ngofangare*, bahwa *Jou se ngofangare* adalah sebuah perwujudan kebudayaan melalui pendekatan lokal untuk memahami makna *syahadat*, inti poinnya penghormatan Tuhan terhadap hambanya Tuhan menempatkan manusia pada posisi yang paling tinggi dan mulia disisi-Nya.

²⁵ Ibn Khāldun, *Muqāddimah*, terj. Ahmadie Thoha, *Muqāddimah Ibn Khāldun*, (Cet. Ke-14; Jakarta: Putaka Firdaus 2019), h. 718.

Ungkapannya dapat dirumuskan “setara dan menyatukan tapi tak bersinggungan, terpisah tak berjarak”.²⁶ dikuatkan oleh Buya Hamka tasawuf modern, kehidupan dan alam penuhlah dengan rahasia-rahasia tersembunyi. Dari kalangan sufi mengatakan bahwa rahasia-rahasi itu tertutup oleh dinding-dinding. Di antara itu ialah hawa nafsu kita sendiri.²⁷ Sebelumnya mengenalnya mistisime Islam perluh adanya, Islam hadir tidak merubah pemahaman kultural Kesultanan Ternate akan Tetapi melengkapi yang kurang dalam falsafah sebagai pandangan hidup masyarakat Ternate disebut *al-awal* (dialah yang awal sebelum terciptanya alam semesta).

E. Tujuan Dan Kegunaan Penelitian

a. Tujuan

1. Untuk Mengungkapkan sejarah Mistisime dalam Falsafah *Jou se Ngofangare*
2. Untuk Memahami Mistisime dan Falsafah *Jou se Ngofangare* di Kesultanan Ternate
3. Untuk Menganalisis Pandangan Umum mistisime dalam Falsafah *Jou se Ngofangare* di Kesultanan Ternate

b. Kegunaan Teoritis dan Praktis

a. Kegunaan Toritis

1. Tesis penelitian ini, diharapkan dapat memberikan transformasi pemikiran terhadap pengembangan mistisime bagi masyarakat Kesultanan Ternate terutama masyarakat adat, para ulama, dan para pemimpin Kesultanan Ternate agar selalu meningkatkan falsafah dan mistisime di Kesultanan Ternate

²⁶ Syarifuddin Gazal *Jou se ngofangare*, h. 2.

²⁷ Hamka, *Perkembangan dan Pemurnian Tasawuf, dari Masa Nabi Muhammad Hingga Sufi-Sufi Besar* (cet. ke-III; Jakarta: Republika 2018), h. 43.

2. peneliti, harapkan agar selalu hidup dan perkembangan adat *seatorang*. pengembangan falsafah *Jou se Ngofangre* di Kesultanan Ternate.

3. Diharapkan kepada pemerinta kebudayaan untuk mengintensif sosialisasi-sosialisasi tentang pencatatan budaya sampai ke desa-desa terpencil.

b. Kegunaan Praktis

1. Penelitian ini, diharapkan dapat bermanfaat dan memperkaya epistemologi penelitian mistisisme dalam falsafah *Jou se Ngofangare* di Kesultanan Ternate

2. Peneliti harap Tesis ini dapat menjadi inspirasi bagi peneliti yang lain untuk mengadakan penelitian lebih lanjut mengenai mistisisme falsafah *Jou se Ngofangare* terutama di Kesultana Ternate.

3. diharapkan kepada Kesultanan Ternate terutama yang berada di Kadaton selaku petugas Kadaton *bobato* dunia dan *bobato* ahirat agar hendak melakukan pelayanan kepada masyarakat hususnya masyarakat secara administrasi



BAB II

TINJAUAN TEORITIS

E. Kesultanan Ternate Masa Sebelum Islam

Sebelum kedatangan Islam di Ternate dikenal dengan zaman *momole*.²⁸ *Momole* juga memiliki keterkaitan dengan alam *gaib*, berjumlah empat orang, masing-masing memiliki nama yang pertama: *Duturu Malamo*, *Bela Malamo*, *Tolu Malamo*, dan *Hai Malamo*. *Keempat* nama di atas masing-masing memiliki tugas tertentu tugas dari *Duturu Malamo* menjaga langit agar tidak runtuh, sedangkan *bela malamo* bertugas menerangi bumi, *Tolu Malamo* bertugas menjaga keselamatan bumi, dan *hai malamo* bertugas menjaga ketertiban bumi. *Keempat Momole* ini bersemayam dipuncak gunung *gamalama*, tetapi mereka bertugas di kadaton Ternate

Dalam sejarah-nya empat *Momole* di atas adalah penduduk asli Ternate yang berasal dari suatu tempat ketinggian yang sulit untuk dijangkau. Pada tempat tertinggi itu para *momole* melaksanakan upacara adat untuk menghormati penguasa dari langit dan bumi dalam upacara tersebut dikenal dengan *Jou tomanyiku* (Tuhan) bertujuan untuk melindungi *Jou tomaadu* (Sultan) dari *Jou tomaadu* segala macam usaha dan

²⁸ *Momole* ialah bahasa Ternate diartikan sebagai kata “*Tomole*” yang artinya “kesungguhan dalam tindakan” D. Amahorseya dan J. Pentury; 2000: 14. *Momole* dalam bahasa Ternate diambil dari dua suku kata, yaitu “*mo*” sebagai kata ganti orang ketiga perempuan dan “*mole*” yang berarti cerdas, bijaksana, manjur, dan berkhasiat. Dikatakan *momole* karena ucapannya dapat bertuah Abdurahman; 2002: 66. Menurut C.H. Frassen bahwa *momo le* juga berarti hebat (*tomole*) jika diterjemahkan ke dalam bahasa Belanda berarti *Geweldenaar*. Para informan cenderung menerjemahkan sebagai “pendekar”. Dalam Appendix I 1987; 11-11 *mole* juga berasal dari kata “*maula*” (pemimpin) sedangkan *Momole* adalah “pengemban *maula*”. Istilah *mole* selanjutnya oleh Siokona 2003: 5, memiliki keterkaitan dengan yang *gaib*, sedang “*Jou*” memiliki hubungan dengan pemimpin alam nyata.

bakti dilaksanakan masyarakat Ternate melihat *Jou tomaadu* (Sultan) sebagai pelaksana kehendak *Jou tomanyiku* (Tuhan).²⁹

Para *momole* melaksanakan tugas, ditolong oleh pembantunya yang dinamakan *bobato-bobato* kata *bobato* berasal dari kata *fofoato* yang artinya mengatur. Oleh karenanya dalam pemerintahan Sultan Ternate dikenal dengan *bobato* bumi (dunia) dan *bobato* akhirat (mistik), *bobato* bumi (dunia) bertugas mengatur masalah harian, *bobato* akhirat bertugas mengatur masalah *mistik*.³⁰

Kerajaan Ternate di zaman *momole* dalam penjelasan, hal ini terbentuknya Kesultanan Ternate, dari sistem *momole*, *kolano*, hingga Sultan. Dalam pandangan sejarah dijelaskan ada empat komunitas masyarakat awal (*momole*), empat *momole* ini meliputi *momole* Tabona, *momole* Toboleu, *momole* Foramadiahi, dan *momole* Tabanga.³¹ Cara pandang yang dimiliki dan pola berpikir masyarakat Kesultanan Ternate, representasi dari *Jou tomanyiku* (Tuhan) *Jou tomaadu* (Sultan) kepercayaan masyarakat Kesultanan Ternate dalam tradisi lokal dalam hal ini diwariskan secara turun-temurun oleh leluhur dan cenderung didominasi dari pandangan kebudayaan bersifat mistis.³²

Dalam ajaran nilai filosofis *Jou se Ngofangare*, mengajak masyarakat-nya untuk menghargai hidup dengan berbagai aspek kehidupan, termasuk cinta terhadap alam, sang pencipta (Tuhan) dan sesama manusia. Penghargaan tersebut dilihat nilai-nilai

²⁹ D. Amahorseya dan J. Pentury, *Sastra Lisan Ternate, Analisis Struktur dan Nilai Budaya*, (Jakarta: Pusat Bahasa Departemen Pendidikan Nasional 2000), h. 15.

³⁰ D. Amahorseya dan J. Pentury, *Sastra Lisan Ternate, Analisis Struktur dan Nilai Budaya*, h. 15.

³¹ H. Jerry Dounald Rahajaan dan Novian Denny Nugraha, "Makna Fala Raha (Empat Rumah) Dalam Budaya Masyarakat Ternate", *Kalatanda*: 1 no. 1 (2016), h. 75.

³² Syahyunan Pora, "Tinjauan Filosofis Kearifan Lokal Sastra Lisan Ternate", *Uniera*, 3, no. 1 (2014), h. 117.

keberagaman yang termasuk salah satu unsur nilai kearifan lokal. Ternate yang memiliki keragaman etnis dan budaya telah mendapatkan pengetahuan yang lahir dari akal budi masyarakat sejak zaman *Momole* sebuah representasi dari nilai kearifan lokal yang terdapat dalam tradisi lisan masyarakat Ternate yang mewadahi pola pikir, sistem pengetahuan pranata sosial, serta falsafah hidup yang dijadikan sebagai pedoman hidup masyarakat Ternate dalam tradisi maupun adat isitiadat masyarakat Ternate.³³

Nama Ternate diambil dari tiga suku kata:

“*tara*” “*no*” dan “*ate*”

Yang artinya:

“*turun ke bawah dan pikatlah*”

Bisa juga dimaknai “turunlah dari dataran tinggi ke dataran rendah” bahasa Ternate *dari formadiyah ke limau jore-jore* untuk memikat para pendatang agar mau menetap ditempat Negeri pantai ini “*tara*” juga bisa diartikan Selatan yang mungkin dimaksudkan karena letak atau posisi Ternate berada di Selatan pulau Ternate.³⁴

Secara kultural, masyarakat Kesultanan Ternate tergolong kelompok majemuk atau multikultural. *Christiaan Frans Van Fraassen* membedakan masyarakat Kesultanan kedalam dua kategori. Kategori pertama adalah penduduk pribumi *inheemsche bevolking*, yaitu mereka yang berasal kelompok Tubo, Tabona, Tabanga, dan Toboleu yang telah lama dan menetap di pulau Ternate kelompok inilah cikal-bakal terbentuk-nya Kerajaan Ternate. Kategori kedua adalah penduduk asli bukan orang Ternate ditambah penduduk suku-suku yang berasal dari daerah lain.³⁵

³³ Syahyunan Pora, “Tinjauan Filosofis Kearifan Lokal Sastra Lisan Ternate”, h. 115.

³⁴ Binuko Amarseto, *Ensiklopedia Kerajaan Islam di Indonesia*, (Yogyakarta: Istana Media 2015), h. 235.

³⁵ Rustam Hasim, “Masyarakat dan Kebudayaan Ternate Dalam Perspektif Sejarah”, *Geocivic*: vol. 2, no. 2 (2019), h. 219.

Penduduk daerah Ternate kata Binoko Amarseto, bahwa penduduk Ternate berasal dari Halmahera yang datang ke Ternate dalam suatu imigrasi. Pada awalnya, ada empat kampung di Ternate, dimana masing-masing kampung dikepalai oleh seorang Kepala Marga *momole*. Sepanjang perjalanan, empat kampung ini kemudian bergabung membentuk sebuah kerajaan kemudian diberi nama Ternate.³⁶ Kemudian itu, Ternate menjadi salah satu daerah dengan nilai budaya yang masih terbilang aktif hingga kini.

Pada masa sebelum Islam, Ternate sudah dikenal dengan konsep Ketuhanan tetapi tidak diketahui bahwa Tuhan yang dipercayakan adalah Tuhan (Allah) tetapi lebih di senang sebutan *Jou* artinya Allah hal demikian para sejarawan menyatakan bahwa kepercayaan Ternate pada hal-hal gaib, dan mereka percaya bahwa ada kekuatan besar yang mengendalikan alam semesta. Islam masuk dengan membawa konsep ke Tuhanan, menjadikannya cukup mudah untuk diterima di kalangan masyarakat Ternate. Walaupun mendapatkan tantangan yang berhadapan langsung terlebih dahulu dengan beberapa benturan sosial kultural.

Islam sebagai agama wahyu yang beradab di Kesultanan membawa banyak perubahan besar dalam setiap aktifitas masyarakat di Kesultanan Ternate kala itu, mulai dari pengalihan status kerajaan menjadi kesultanan, perubahan struktural kerajaan, bahkan perubahan budaya yang disesuaikan dengan konsep ke-Islaman³⁷

Pada golongan bangsawan, terdapat pula perbedaan menurut tingkatannya sesuai dengan jasa dan hubungan kekerabatan seseorang dengan Sultan. Hingga kini, dalam kehidupan adat masyarakat Ternate, golongan *Kolano* (sultan) dan golongan *Dano*

³⁶ Binuko Amarseto, *Ensiklopedia Kerajaan Islam di Indonesia*, h. 236.

³⁷ Ulfa Ananda Zakry, "Esensi Makna Ritual Adat Keagamaan di Masjid Kesultanan Ternate", *Al-Tadabbur*, Vol. 6 no. 1, Juni (2020), h. 154.

(bangsawan) merupakan kelompok elite. Demikian pula pengelompokan *soa*, masih diakui sebagai lembaga adat dalam kehidupan sehari-hari. Bangsawan masih dalam kelompok teratas dan mempunyai kekuasaan yang berpengaruh dan sangat besar di wilayah Kesultanan Ternate.

Sementara bentuk hubungan bangsawan dengan penduduk berupa hubungan timbal-balik antara *patron* dan *klien*. Kaum bangsawan berkewajiban memberikan perlindungan kepada penduduk dan sebaliknya, penduduk memberikan imbalan berupa barang, jasa, dan tenaga kepada kaum bangsawan³⁸ Perubahan-perubahan di atas, dalam perkembangannya kemudian, mempengaruhi tatanan budaya masyarakat Ternate.

Konfensi yang sebelumnya berlaku dalam masa kerajaan yang menekankan bahwa merekalah yang berada pada setara yang lebih tinggi dan boleh melaksanakan kekuasaan atas kelompok berstrata lebih rendah kini telah pudar. Tidak dapat disangka bahwa dampak dari birokratisasi pemerintahan dan penyelenggaraan pendidikan telah melampangkan terjadinya mobilisasi sosial. Hal itu berpengaruh pula terhadap pola hubungan antara bangsawan dengan rakyat. Meski dalam kehidupan kekinian, keberadaan kaum bangsawan masih dapat teridentifikasi.³⁹

F. Landasan Falsafah Sebagai Pandangan Hidup Kesultanan Ternate

Praktek falsafah *Jou se Ngofangare* dijadikan sebagai pandangan hidup yang lahir dari akal budi masyarakat kesultanan Ternate. Lambang Kesultanan Ternate dalam bahasanya disebut *goheba madopolo romdidi* burung garuda kepala dua berbadan satu yang berhati satu. Simbol ini dijadikan sebagai lambang Kesultanan

³⁸ Rustam Hasim, "Masyarakat dan Kebudayaan Ternate Dalam Perspektif Sejarah", *Geocivic*: 2, no. 2, (2019), h. 225.

³⁹ Rustam Hasim, "Masyarakat dan Kebudayaan Ternate dalam Perspektif Sejarah", h. 226.

Ternate.⁴⁰ Pandangan *Jou se Ngofangare* dalam hal ini dapat dipahami ada empat kedudukan sebagai landasan falsafah:

Pertama. Dalam konteks pemerintahan, *Jou se Ngofangare* dipahami hubungan antara Sultan dan bawahan berlaku hubungan patron *clien Jou se ngofangare* atau menurut istilah Jawa disebut hubungan gusti kawula. Meskipun demikian, jika dilihat dari hierarkinya, maka raja mempunyai kedudukan lebih tinggi dari pada rakyat. Dalam hubungan ini, Sultan mendapat kedudukan khusus dalam masyarakat sebagai kelompok tersendiri yang dapat melaksanakan kekuasaan atas rakyat dan menempati strata bangsawan yang tinggi.

Mereka ditempatkan sebagai tokoh yang dapat menghubungkan dunia atas dan dunia bawah (dunia dan ahirat) kemudian menjadi pemegang kendali kehidupan pemerintahan dan dianggap memiliki kekuatan supranatural yang dapat menciptakan ketertiban dan kesejahteraan rakyat.⁴¹ Hal demikian dipahami sebagai simbol dan dukungan rakyat yang bermakna kemakmuran. Simbol *dada* (kukusan) dimanefestasikan dalam bahasa Ternate diungkapkan ; “*Jou ngon ka dada madopo, fangare ngom ka alam madiki*” dalam artian bahwa engkau (Sultan) bagaikan telur di atas nasi, kami (rakyat) adalah penyangga kekuasaan.

Yang Kedua. *Jou se Ngofangare* secara sosial. Dalam pandangan sosial masyarakatan Ternate, falsafah *Jou se ngofangare*, dipahami sebagai simbol *Heku*

⁴⁰ Sahjad M. Aksan, “Konsep Dasar Falsafah *Jou se ngofangare* dalam Tradisi dan Budaya Ternate” h. 5. Tempat Sultan dan rakyat disimbolkan dengan, Dada (Kukusan) lebih erat dikenal nasi yang membumbung di bagian atas piring menyerupai gunung (semacam tumpeng menurut orang Jawa) yang di atasnya ditancapkan sebutir telur, disuguhkan pada upacara adat atau jamuan makan resmi. Telur, adalah simbol bagi Sultan, nasi sebagai penyangga telur yang membumbung.

⁴¹ H. Rustam Hasim, “Masyarakat dan Kebudayaan Ternate Dalam Perspektif Sejarah” h. 225.

(laki-laki) dan *Cim* (perempuan).⁴² pemaknaan ini, secara sosial ke-dua fungsi dijadikan sebagai pengatur pergaulan hidup manusia yang berlaku secara umum bukan dilakukan atau dikhususkan kepada golongan masyarakat tertentu saja.⁴³

Ketiga, pandangan keagamaan *Jou se Ngofangare* sebagai perwujudan dalam dua urusan yaitu *bobato* dunia dan *bobato* akhirat. *Bobato dunia* ialah penyebutan terhadap semua pejabat Kesultanan yang mempunyai tugas kesehariannya berkaitan dengan masalah keduniaan. Penyebutan *bobato akhirat*, ialah tugas khusus untuk para ulama dan para imam dalam kesehariannya sebagai penasehat Sultan sekaligus sebagai penyuluh dan pembimbing masyarakat.⁴⁴

Keempat pada konteks *mistik*. Dipahami sebagai Allah dan Nur Muhammad, *Jou* (Allah) *Ngofangare* (Muhammad). Setelah kedatangan Islam di Ternate mengajarkan azas Islam, kalimat *syahadat* tersebut yang berbunyi “*Asyhadu an-lailaha ilia Allah wa asyhadu anna Muhammad rasulullah*”, dikalangan masyarakat Kesultanan Ternate disesuaikan dengan falsafah *Jou se Ngofangare*, jika dikontekskan dan diuraikan, dari dua kalimat *syahadat* tersebut *Asyhadu an-la Ilaha Illah Allah* adalah relevansinya dengan istilah *Jou*, sedangkan dalam kalimat *Wa asyhadu anna Muhammad Rasulallah* sejelan dengan *Ngofangare*.

Kalau dilihat secara ontologis maka, ilmu pengetahuan tentang sesuatu menjadi ada. Jadi, *Jou se Ngofangare* merupakan *al-awwal* dialah yang awal (Tuhan) yang bermakna asal segala sesuatu termasuk manusia bila sesuatu itu diadakan oleh *al-*

⁴² Sahjad M. Aksan, “Konsep Dasar Falsafah Jou Se Ngofa Ngare dalam Tradisi Dan Budaya Ternate”, h. 6.

⁴³ Sagaf S. Pettalongi, “Adat Segulaha Dalam Tradisi Masyarakat Kesultanan Ternate”, *Harakah*, 14, no. 2 Tahun (2012), h. 171.

⁴⁴ Sahjad M. Aksan, “Konsep Dasar Falsafah Jou Se Ngofa Ngare dalam Tradisi Dan Budaya Ternate”, h. 8.

awwal, maka aksiomanya adalah bahwa alam semesta dan seluruh isinya pasti berasal dari *al-awwal*, yaitu *Jou se Ngofangare* hal yang demikian terjadilah dialog kalangan tasawuf awal antara “engkau” dan “aku” maka terjadilah ma'rifah kejadian tersebut dideskripsikan dalam bahasa Ternate memiliki nilai puitis yang mengandung pengertian religius dan filosofis bahasa Ternate disebut *dolo bololo*, yang berbunyi “*gudu moju sito nonako, ri Jou sito suba*” artinya: aku sudah mengenal-nya, maka aku menyembah-nya. Syair selanjutnya “*gudu moju sito suba, ri Jou sito nonako*” artinya: aku menyembah-nya karena aku mengenal-nya.⁴⁵

Gambaran di atas bisa dimaknai dalam konteks sufistik disebut sebagai *ru'yat al-qalb* sebagai hati yang diterangi oleh sinar kepastian, yang di maksud dengan sinar kepastian adalah intuisi (*yaqin*) berfungsi sebagai sarana hati untuk melihat Tuhan sebagai berkas sinar yang terkurung dalam wujud-nya sendiri dan tidak ada sinar lain selain sinar-nya. *Jou se Ngofangare* dalam dua dimensi antara *nur* Allah dan *nur* Muhammad.⁴⁶

Falsafah *Jou se Ngofangare* “Aku” dan “Kau” merupakan bagian dari titik tolak guna memasuki alam pikiran, *Jou se Ngofangare* bagi masyarakat sebagai dasar dan sumber spirit budaya lokal kata lain sebagai representasi kebudayaan melalui pendekatan lokal untuk memahami makna *syahadat* intinya pengabdian kepada Tuhan yang menempatkan manusia pada posisi tertinggi dan terhormat setara dan menyatu tapi tak bersinggungan, berpisah tak berjarak.⁴⁷ Demikian falsafah *Jou se ngofangare*

⁴⁵La Sakka, “Nilai Lokal Jou se ngofangare Sebagai Basis Kerukunan Masyarakat Ternate Maluku Utara”, h. 102.

⁴⁶Reynold A. Nicholson, *The Mystice Of Islam*, terj. Tim Ba, *Mistik dalam Islam* (cet. ke-1; Jakarta: Bumi Aksara 1998), h. 39.

⁴⁷La Sakka, “Nilai Lokal Jou Se Ngofa Ngare Sebagai Basis Kerukunan Masyarakat Ternate Maluku Utara”, h. 103.

sebagai bangunan dasar untuk merepresentasikan dalam konteks mistisisme, falsafah *Jou se Ngofangare* telah dikemukakan di atas bahwa dalam tahapan ini Islam tidak merubah semuanya sebagai asimilasi budaya akan tetapi *Jou se Ngofangare* sebagai akulturasi dalam hal melengkapi falsafah yang dianggap sebagai pandangan hidup

G. Teori Islamisasi dan Pengaruh-Nya di Kesultanan

Dalam pandangan Ahmad Sewang ada dua pola penerimaan Islam pada beberapa tempat di Nusantara. Yang *pertama*, Islam diterima terlebih dahulu oleh masyarakat lapisan bawah, kemudian berkembang diterima oleh lapisan atas atau elit penguasa kerajaan. *Ke-dua*, Islam diterima langsung penguasa kerajaan, kemudian disosialisasikan dan berkembang kepada masyarakat bawah. Jika pola pertama disebut *battom up*, maka pola yang kedua disebut *top down*.⁴⁸ Teori ini sama hal dengan apa yang disampaikan oleh Taufik Abdullah, pola konversi melalui pusat kekuasaan lokal kedalam kekuasaan Islam, pada pola ini peranan Kerajaan sebagai jembatan Islamisasi dan Islam pun menjadi tradisi khas bagi masyarakat seperti ungkapannya; inilah tradisi masa Islam, mengalami proses ortogenetik atau memperebumikan secara konseptual dan struktural Islam menjadi bagian instrinsik dari sistem kebudayaan secara keseluruhan.⁴⁹

Awalmula masuknya Islam di bumi Nusantara tentu tak lepas dari peran ulama, mubalig, saudagar muslim. Peran mereka mulai dari hubungan sosial, proses

⁴⁸ Ahmad M. Sewang, *Islamisasi Kerajaan Gowa; Abad XVI Samapai Abad XVII* (cet. ke-II; Jakarta: Yayasan Obor Indonesia, 2005), h. 86.

⁴⁹ Hamid Abdullah, *Musu' Selleng Ri Tana Ugi dan Awal Keberadaan Agama Islam di Tanah Dalam Bingkisan Bunga Rampai Budaya* (no. 1; Unjung Pandang: Ykss/Yayasan Kebudayaan Sulawesi Selatan 1988), h. 83.

perdagangan dan pendidikan.⁵⁰ Para ilmuwan sejarawan menyatakan Islam masuk ke bumi Nusantara Indonesia pada abad ke-13⁵¹ Kata C. Snouck Hurgronje bahwa Islam masuk melalui Gujarat, menurutnya bahwa Islam tidak mungkin masuk ke Nusantara Indonesia langsung dari Arab tanpa melalui ajaran tasawuf yang yang berkembang di India. Bahwa daerah India tersebut adalah Gujarat daerah yang paling pertama yang dimasuki adalah Kesultanan Samudra Pasai.⁵²

Hal ini berbeda dengan Hamka ia menjelaskan bahwa orang Arab di dunia perdagangan ada namanya perkampungan Arab Islam dipantai Barat Sumatera. Dalam *Seminar Tentang Sejarah Masuknya Islam* demikian Azyumardi Azra berpendapat bahwa bangsa Arab merupakan pembawa Islam ke Indonesia barulah diikuti oleh orang Persia dan Gujarat, dilihat tempat demikian hanyalah untuk persinggahan dan Makkah dan Mesir sebagai pusat tempat pengambilan ajaran Islam.⁵³ Crawford menyatakan bahwa Islam datang langsung dari Arab, yang memiliki hubungan dengan orang-orang Mohammedan di India Timur. Islam datang dari Mesir yang bermazhab Syafi'i, sama seperti yang di anut umat Islam pada umumnya.⁵⁴

⁵⁰ Muhammad Sakti Garwan, Dkk. *Agama-Agama Budaya Nusantara Pasca Islamisasi*, ed. Sumanto Al Qurtuby Dan Tedi Kholiludin, (Semarang: Elsa Press 2020), h. 189.

⁵¹ Ada beberapa pandangan sejarawan dengan teori yang berbeda-beda tentang tahun kedatangan masuk Islam di Nusantara, kedatangan Islam di abad 13 disampaikan dari beberapa tokoh yang pertama Pijnapel, Snouck Hurgronje, Moquette, dan Fatimi. Dua tokoh ini berpendapat ada kesamaan mazhab Syafi'i yang berada di India dan Indonesia, kata mereka bahwa orang-orang Arab yang bermazhab Syafi'i berpindah tempat sehingga menetap di Gujarat dan Malabar, terlepas itu baru menyebarkan Islam di Nusantara, Lihat buku Api Islam Ahmad Mansur, 1996, h. 75.

⁵² Ahmad Mansur Suryanegara, *Api Sejarah, Mahakarya Perjuangan Ulama dan Santri dalam Menegakkan Negara Kesatuan Republik Indonesia*, Jld ke-1, Edisi Revisi (cet, ke-4; Bandung: Surya Dinasti 2018), h. 101.

⁵³ Azyumardi Azra, *Jaringan Ulama Timur Tengah Dan Kepulauan Nusantara Abad XVII dan XIII*, (Jakarta: Mizan, 1994), h. 28.

⁵⁴ H. J. Suyuthi Pulungan, *Sejarah Peradaban Islam di Indonesia*, (cet. ke-1; Jakarta: Amzah 2010), h. 28.

Dalam pandangan H. J. Suyuthi Pulungan. Menyatakan bahwa agama Islam masuk di Indonesia dengan tepat tidaklah mungkin. Ia mengatakan bahwa Islam di bawa ke Indonesia oleh pedagang-pedagang Arab pada permulaan abad Tahun H. lama sebelum ada tulisan-tulisan sejarah tentang perkembangan Islam.

Perdagangan dengan dunia Timur sejak dahulu dilakukan oleh orang Arab. Pada abad ke-2 SM. Perdagangan Sri Lanka seluruhnya ada di tangan mereka. Pada permulaan 7 M. Pedagang dengan Tiongkok melalui Sri Lanka sangatla ramai, pada pertengahan abad ke-8 M, banyak kita jumpai pedagang Arab di antara abad ke-10 sampai 15 datanglah orang protugis mereka telah mengoasi pedagang di Timur (Maluku-Maluku Utara).⁵⁵

Demikian pula bahwa Islam masuk di Indonesia di Medan di angkat dari berita Cina Dinasti Tang. Waktu masuk agama Islam di Nusantara Indonesia pada Abad Ke-7 M.⁵⁶ dari berita Cina Dinasti Tang tersebut menuturkan ditemuinya daerah hunian wirahusaha Arab Islam dipantai barat Sumatra maka dapat disimpulkan bahwa Islam masuk dari daerah asal Arab. Sedangkan kesultanan samudra pasai yang didirikan pada 1275 atau abad ke-13 M, bukan awal masuknya agama Islam melainkan perkembangan agama Islam.⁵⁷

Masuknya Islam di Ternate melalui Jafar Sadik, kalau di telusuri bahwa Djafar Sadik adalah seorang ulama dari Mesir yang maka ia beragama Islam. Sebagaimana dalam buku kepulauan rempah-rempah yang di tulis oleh Adnan Amal bahwa dalam

⁵⁵ H. J. Suyuthi Pulungan, *Sejarah Peradaban Islam di Indonesia*, h. 29.

⁵⁶ Hamka, *Dari Perbendaharaan Lama, Cuplikan Sejarah Perjuangan Umat Islam di Nusantara*, (cet. ke-1; Bandung: Segi Arsy 2018), h. 18.

⁵⁷ Ahmad Mansur Suryanegara, *Api Sejarah, Mahakarya Perjuangan Ulama dan Santri dalam Menegakkan Negara Kesatuan Republik Indonesia*, Jld ke-1, Edisi Revisi (cet, Ke-4; Bandung: Surya Dinasti 2018), h. 101.

cerita Ternate Naidah mencatat Djafar Sadek tiba di Ternate pada Hari Senin Tanggal 6 Muharram Tahun 643 H. Djafar Sadik adalah seorang dari mesir yang dikirim pemerintahnya ke Jawa sebagai *Ambassador Plenipotentiary* (duta besar berkuasa penuh) dari Kesultanan Mesir Dinasti Abbasiyah. Tetapi menurut sumber-sumber Cina, Djafar Sadek adalah Ja Tek Su, seorang muslim ahli perkapalan Cina yang menjadi muballigh Islam di Jawa.⁵⁸

Ditahun 1257 Momole Ciko pimpinan klan Sampalu terpilih dan diangkat sebagai *Kolano* dalam bahasa setempat Ternate diartikan sebagai Raja *Gapi* pertama dengan gelar Baba Mashur Malamo pada Tahun 1257-1272 kerajaan *Gapi* berpusat di Ternate, dalam perkembangan selanjutnya semakin besar dan ramai, Ternate dalam perdagangan sosial masyarakat lebih suka mengatakan kerajaan Ternate daripada kerajaan *Gapi*.⁵⁹

Islamisasi di Maluku sangat mempengaruhi kehidupan kerajaan-kerajaan di Maluku Utara. Kehadiran Islam telah mengubah struktur pemerintahan di kesultanan Ternate ketika Zainal Abidin dinobatkan sebagai raja. Masa ini pula disebut dengan zaman peralihan dari zaman pra Islam ke zaman Islam. Pada masa kepemimpinan Zainal Abidin gelar kesultanan pun telah diubah yang semula adalah *kolano* diganti dengan sultan.⁶⁰

Masyarakat Ternate percaya bahwa keberadaan Sultan adalah utusan dari *Jou* (Allah) untuk memimpin mereka. Setiap persoalan yang dihadapi oleh rakyat akan dikembalikan kepada Sultan untuk menghindari perpecahan dan diselesaikan secara

⁵⁸ M. Adnan Amal, *Kepulauan Rempah-Rempah Perjalanan Sejarah Maluku Utara 1250-1950*, sebua pengantar oleh: A.B. Lopian edisi baru Kepustakaan Populer (Jakarta: Gramedia 2006), h. 12.

⁵⁹ Binuko Amarseto, *Ensiklopedia Kerajaan Islam di Indonesia*, h. 238.

⁶⁰ Jamin Safi, "Ternate dan Usaha Bina Negara Abad XVI-XIX", vol. 11, no. 2, (2016), h. 3.

bijaksana dan seadil-adilnya.⁶¹ Pada proses Islamisasi menurut R.Z. Leirissa bahwa proses Islamisasi itu memiliki dua jalur, jalur atas dan jalur bawah untuk memberi pengaruh terhadap strata sosial baik terhadap kebudayaannya maupun praktek keagamaan.⁶²

Jalur atas adalah proses keberlangsung berkat bantuan dan usaha pihak penguasa. Melalui jalur ini Islam bercorak formalistis, artinya walaupun orang telah mengaku beragama Islam namun dalam praktek keagamaan masih mengikuti nilai-nilai dan aturan lama. Melalui jalur bawah proses Islamisasi berlangsung melalui usaha perorangan (masyarakat), dan Islam bercorak sinkretis yaitu nilai dan aturan agama Islam bercampur aduk dengan nilai dan aturan lama baik dalam pemahaman maupun dalam pelaksanaannya. Sedangkan aliran-aliran keagamaan dalam Islam yang sejak mula tersebar di Indonesia adalah aliran sufi dan aliran Syariah meskipun sering dipertentangkan secara tajam namun kedua aliran tersebut kadang-kadang dalam prakteknya sulit dibedakan secara tegas.⁶³

Penganut agamaan Islam secara formalistis, sinkretis, dan pengaruh aliran Sufi dan Syariah itu ditemui disebagian besar di wilayah Maluku Utara, Maluku Tengah maupun Maluku Tenggara, Aliran sufi yang berpengaruh di Maluku adalah Syamaniah, Qadariyah dan Naksyabandiyah. Aliran-aliran ini dapat dikenali dari praktek *zikir* dan *wirid* yang dilaksanakan dalam hubungannya dengan ibadah kepada Allah.⁶⁴

⁶¹Jamin Safi, "Ternate dan Usaha Bina Negara Abad XVI-XIX", h. 5.

⁶² R.Z. Leirissa Dkk. *Ternate Sebagai Bandar Jalur Sutra* (Jakarta: Ilham Bangun Karya, 1999), h. 21.

⁶³ R.Z. Leirissa Dkk, *Sejarah Kebudayaan Maluku*, (Jakarta: Ilham Bangun Karya 1999), h. 22.

⁶⁴ R.Z. Leirissa Dkk, *Sejarah Kebudayaan Maluku*, h. 23.

Pada Masa pemerintah Zainal Abidin 1486-1500 awal dari peralihan *Kolano* ke bentuk Sultan dan ia juga merupakan Sultan yang pertama dari *Kolano* Ke Sultan. Sebelum dinobatkan sebagai Sultan, Zainal Abidin berangkat ke Jawa untuk belajar agama Islam di Giri. Setelah kembali, ia mendirikan lembaga-lembaga pendidikan agama Islam di Temate dan mendatangkan guru-guru agama dari Jawa. Ia juga memerintahkan para pengurus Kesultanan syara di wilayah Kerajaan untuk belajar agama lebih mendalam.⁶⁵

Dimasa inilah Sultan Zainal Abidin di pusat kekuasaan maupun pada struktur sosial politik kerajaan, Islam telah memainkan peran penting dalam mewujudkan loyalitas *bobato* dengan melakukan sumpah setia kepada Sultan menurut tata cara Islam, disisi lain, Islam juga memberikan keuntungan komersial kepada kerajaan sejak pedagang-pedagang muslim Nusantara dan Arab serta Gujarat di Maluku memainkan peran, khususnya di Ternate dan daerah seberang laut.⁶⁶

Setelah berjuang mengembangkan, Ternate sebagai sebuah Kesultanan yang sangat memperhatikan ajaran Islam, pada tahun 1500 M, Sultan Zainal Abidin wafat, kemudian Kesultanan Ternate dipimpin oleh putranya Sultan Bayanullah 1500-1522 M.⁶⁷ Pada masa ini, terdapat beberapa hal yang dilakukan dalam rangka melanjutkan usaha ayahnya untuk menonjolkan bahwa Ternate merupakan kerajaan Islam, kebijakannya dikenal dengan sivilisasi Islam yang terdiri atas tiga bentuk, yaitu: Pertama, pembatasan poligami. Kedua, larangan kumpul kebo dan pergundilan.

⁶⁵ R.Z. Leirissa Dkk, *Sejarah Kebudayaan Maluku*, h. 25.

⁶⁶ Rudiyanto, "Kesultanan Ternate dan Tidore" *Jurnal: Aqlam*, vol. 3 no. 1 (2018), h. 48.

⁶⁷ Darmawijaya, *Kesultanan Islam Nusantara*. (Jakarta: Pustaka al-Kautsar, 2010), h. 122.

Ketiga, wanita diwajibkan berpakaian secara pantas dan memakai cidaku (cawat) bagi laki-laki terlarang.⁶⁸

H. Teori Mistisisme dan Falsafah

Kata Agus Mustofa bahwa hati manusia berada dalam dada yang bebentuk segumpal daging yang bisa bergetar-getar. Ia mengatakan bahwa hati manusia itu adalah jantung.⁶⁹

Artinya:

Jiwa manusia bisa diwakili oleh hatinya. Jika kualitas hatinya jelek maka jelek pulalah manusia itu. Jika hatinya baik, maka baik pula dia.⁷⁰ (HR. Bukhari No. 52 dan Muslim No. 1599)

Hati inilah bisa dikatakan sebagai *Ru'yat Al-Qalb* dalam artian bahwa “hati yang di terangi oleh sinar kepastian, yang biasanya tersembunyi dalam dunia yang tak tampak.⁷¹ Kata tasawuf juga termasuk bagian dari filsafat Islam,⁷² perbedaannya hanya dalam alat mencari Tuhan. Kalau filsafat memakai daya pikir yang di sebut akal, sedangkan tasawuf memakai daya rasa, yang disebut *kalbu*.⁷³ Pengalaman *tajribah* spritual yang bersifat pribadi yang di landasi oleh keinginan seorang sufi untuk lebih mendekati diri kepada Allah swt.

1. Mistisisme

⁶⁸Rudiyanto, “Kesultanan Ternate dan Tidore”, h. 49.

⁶⁹Agus Mustofa, *Zikir Tauhid Serial Diskusi Tasawuf Modern*, (cet. Ke-1; Jakarta: Padma Press 2006), h. 200.

⁷⁰Dalam Hadits Riwayat Bukhari no. 52 dan Muslim no. 1599.

⁷¹Reynold A. Nicholson, *The Mystice Of Islam*, h. 39.

⁷²Hamka, *Tasawuf Modern, Bahagia Itu Dekat Dengan Kita Ada di Dalam Diri Kita*, h. 2.

⁷³Harun Nasution, *Islam Rasional Gagasan dan Pemikiran*, (Bandung: Mizan 1996), h. 362.

Mistisisme, dalam pandangan Islam disebut sebagai kata tasawuf, dan oleh kaum orientalis Barat disebut *sufism*.⁷⁴ *Mistis* berasal dari akar kata Yunani, *myein*, yang berarti “menutup” yang dimaksud menutup disini ialah menutup mata atau bibir, demi tidak mengungkapkan sesuatu yang rahasia atau tersembunyi untuk menunjukkan kepada “makna *mistis*”.⁷⁵ Mistisisme yang tidak bisa diceritakan karena bersifat rahasia yaitu: pengalaman *mistis* yang tidak dikonseptualisasikan *trem-trem* dalam pemahaman masyarakat umum.

Para *orientalis* berpendapat bahwa tasawuf cenderung kerohanian adalah salah satu produk budaya yang dimasukkan ke dalam Islam. Misalnya Marx beliau menyebutkan bahwa tasawuf yang dimasukan oleh anggota-anggota Tarekat dari negeri Syam. Jones berpendapat bahwa tasawuf berasal dari *Neo Platonisme* Yunani, Persia atau India. Sedangkan R. A. Nicholson menyebutkan bahwa tasawuf bersumber dari ajaran Islam itu sendiri yang bersumber dari Al-Qur'an dan al-Hadits.⁷⁶

Pengalaman *mistis* ia memiliki bahasa sendiri yang khas, yang tak bisa dipahami umum yang dalam terminologi *al-syāthiyyat as-shūfiyyāh*, ia adalah ungkapan-ungkapan para sufi ketika mereka dalam keadaan tak sadar. Tenggelam dalam lautan

⁷⁴ M. Hidayatullah S. “*Mistisisme dalam Perspektif Filsafat Analitik: Antara Wittgenstein Dan Hehdi Ha’iri Yazdi*” *Filsafat*, Vol. 38. no. 3 (2004), h. 225.

⁷⁵ Haidar Bagir, *Epistemologi Tasawuf*, (Cet. ke-2; Jakarta: Mizan 2018), h. 51.

⁷⁶ Zakiah Daradjat, Dkk. *Pengantar Ilmu Tasawuf*, h. 20.

fana.⁷⁷ Dalam pandangan Harun Nasution bahwa tasawuf adalah salah satu bagian dari filsafat Islam,⁷⁸ maksudnya bahwa ia hendak *zuhud* dari dunia yang *fana*.⁷⁹

Tasawuf diambil dari kata “*Shifa*”, artinya suci bersih ibarat kilat kaca. “*Shuf*”, artinya bulu binatang. “*Shuffah*”; segolongan sahabat-sahabat Nabi yang menyisahkan dirinya disuatu tempat terpencil disamping Masjid Nabi “*Shufanah*”, ialah sebangsa kayu yang mesrisik tumbuh dipadang pasir tanah Arab. Kata Hamka seorang tokoh Muslim Indonesia ahli bahasa di zaman hari ini, mengkombinasikan kata “*sufi*” bukan berasal dari bahasa Arab. Tetapi bahasa Yunani kemudian di Arab-kan. Asal katanya “*theosofie*” artinya ilmu “ke-Tuhanan” kemudian di Arab-kan menjadi tasawuf.⁸⁰

Hamka juga menerangkan bahwa ber-tasawuf⁸¹ adalah suci, yaitu hendak memperbaiki budi pekerti, semua orang bisa menjadi *sufi*, tidak perlu memakai pakaian tertentu (bulu binatang), atau bendera tertentu, atau berkhawat sekian hari lamanya di dalam kamar, atau mengadu kening dengan kening guru.⁸²

⁷⁷ M. Hidayatullah S. “Mistisisme dalam Perspektif Filsafat Analitik: Antara Wittgenstein Dan Hehdi Ha’iri Yazdi”, h. 227.

⁷⁸ Kalau filsafat memakai daya pikir yang disebut akal, sedangkan tasawuf memakai daya rasa, yang disebut kalbu, uraian lebih lanjut lihat. Harun Nasution *Islam Rasional Gagasan dan Pemikiran*, (Bandung: Mizan 1996), h. 362.

⁷⁹ Hamka, *Tasawuf Modern, Bahagia Itu Dekat dengan Kita Ada di dalam Diri Kita* (Jakarta: Republika 2018), h. 2-3.

⁸⁰ Hamka, *Tasawuf Modern, Bahagia Itu Dekat Dengan Kita Ada di Dalam Diri Kita*, h. 1.

⁸¹ Tasawuf, Dari segi bahasa (lingustik) tasawuf memiliki beberapa makna didalamnya. Harun Nasution, juga membagi beberapa bagian dalam mendefinisikan tasawuf tersebut; “*al-suffah*” (*ahl suffah*) yaitu orang yang ikut pindah dengan Nabi (Muhammad Saw), dari Makkah ke Madinah, “*saf*” yaitu barisan yang di jumpai dalam melaksanakan shalat berjama’ah, “*sufi*” yaitu bersih dan suci, “*sophos*” (bahasa Yunani Hikmah atau kebijaksanaan), yang terahir “*suf*” yaitu kain wol kasar. Lihat Harun Nasution, *Falsafah Dan Mistisisme Dalam Islam*, (Jakarta: Bulan Bintang 1982), h. 56-57.

⁸² Harun Nasution, *Falsafah dan Mistisisme Dalam Islam*, h. 5.

Berangkat dari pembicaraan tasawuf maka kita diantarkan kepada kaum sufi. Tujuan dari kaum sufi, sedekat-dekatnya dengan Tuhan, sehinggalah dapat melihat Tuhan (*ma'rifat*), bahkan lebih dekat dari itu, untuk mencapai dan mendakatkan diri harus dengan *tariqah* yang penjang penuh duri dan berisi stasiun-stasiun *maqamat*. Menurut Harun Nasution ada lima stasiun yang harus ditempu bagi kaum sufi yaitu:

- a. *Tobat*, langka pertama harus tobat dari dosa besar, kemudian dosa kecil.
- b. Maka sufi juga masuk stasiun selanjutnya *zuhd*, mengasingkan diri dari dunia ramai. Biasanya kaum sufi pergi mengasingkan diri pergi *ke-zawiyah, khanqah* atau *ribath* untuk berkhlawat
- c. Apabilah telah dilewati stasiun kedua maka selanjutnya stasiun *tawakkal* menyerah sebulat-bulatnya kepada Tuhan. Ia memikirkan hari yang akan datang. Apa yang hari ini sudah cukup. Ia tidak mau makan, kalau ada orang yang lebih berhajat kepada makanan itu darinya
- d. Stasiun *ridha*, sufi, yang telah dekat dengan Tuhan.
- e. Rasa cinta yang bergelora dalam *qalbu*, (hati) mengantarkan ia sampai ke-stasiun *mahabbah*, cinta Ilahiah. Yang ada di hatinya adalah rasa cinta kepada Allah. Sehingga tidak dapat tempat didalamnya untuk rasa benci kepada siapapun.⁸³

Oleh karena itu hal semacam ini ialah bersifat pribadi, maka pengalaman seorang sufi pada pengalaman tersebut memiliki kesamaan-kesamaan disamping perbedaaan yang tidak bisa diabaikan. Kesamaan-kesamaan tersebut kemudian dirumuskan dalam bentuk “*maqamat*” dan “*ahwal*” stasiun.⁸⁴

⁸³ Harun Nasution, *Islam Rasional Gagasan dan Pemikiran*, h. 361.

⁸⁴ Nurkhalis, A.Ghaffar, “Tasawuf Dan Penyebaran Islam Di Indonesia”, *Rihlah* III no. 1 (2015), h. 76.

Ḥa'iri Yāzdi membagi tiga macam mistisisme termasuk orang yang beranggapan bahwa pengalaman mistik adalah pengalaman yang tidak dapat di komunikasikan, atau dituliskan filsafatnya tiga pembagian tersebut yaitu:

- 1) Mistisisme yang tidak bisa diceritakan: dalam pengalaman mistis ada yang tidak bisa diceritakan adalah konseptualisasikan dalam *term-term* pemahaman masyarakat umum. Ia memiliki bahasa sendiri yang khas, tidak bisa dipahami umum, yang dalam terminologi sufi disebut sebagai “*al-syāthiyyah al-shufiyyah*” ia adalah ungkapan-ungkapan yang diungkapkan para sufi ketika mereka berada dalam keadaan tak sadar, tenggelam dalam lautan fana', dalam kondisi seperti ini mereka berbicara tentang apa yang mereka alami, bukan apa yang mereka pikirkan, ataupun apa yang mau mereka katakan. Itulah karenanya kita tidak bisa mengategorikan sebagai bahasa kontroversial kata Ḥa'iri Yāzdi
- 2) Pemikiran mistik introspektif dan rekonstruktif sebagai bahasa objek murni mistisisme. Inilah yang dikatan Ha'iri sebagai bahasa dari mistisisme
- 3) Mistisisme filosofis atau ilmiah yang berbicara tentang mistisisme

Ketiga frasa kata mistisisme di atas janganlah kita pahami secara parsial dan terpisah., tetapi ketiganya mempunyai hubungan logis. Bertolak dari pengamalan mistik yang murni, yang secara luas dikenal dengan mistisisme yang tidak dapat diucapkan, hal ini harus di pahami bahwa dalam tahap ini seorang sufi berada dalam keadaan *fana*. Dalam keadaan ini tidak merasakan adanya dirinya atau ke-akuannya.⁸⁵ Pada kedaan seperti ini yang di sebut tenggelam dalam kefanan.

⁸⁵ M. hidayatullah S. “Mistisisme dalam Perspektif Filsafat Analitik: Antara Wittgenstein dan Mehdi Ha'iri Yazdi”, h. 227.

Pengetahuan *kalbu* adalah alat mencari Tuhan, kata Ibn Arabi intuisi identik dengan pengetahuan Tuhan, *syuhud*, walaupun penampakan bermacam pada dasarnya satu, apabila seseorang dapat memperolehnya harus benar-benar memperoleh ‘stasiun mistik.

Pengetahuan *esoteric* (yang susah dipahami) itu diwahyukan, dan tempat ia menyadari kesatuan esensialnya dengan Tuhan, yakni keadaan *fana* “tempat” Tuhan menjadi (tanpa didahului oleh pemisahan apapun) “pandangan” dan “penglihatan” serta semua indra-indra mistik lainnya. Pengetahuan ini kata Ibn Arabi adalah pengetahuan Tuhan yang diperoleh di dalam melalui Tuhan. Pengetahuan itu juga merupakan pengetahuan kita tentang Dia (Allah) dan melalui Dia (Allah).⁸⁶ Ada dua Mistisisme dalam pandangan Ibn Arabi yaitu:

- a) *Fana* dalam pengertian mistis, yaitu pengetahuan sebagai “hilangnya” ketidaktahuan (*ignorance*) dan “tinggallah” (*baqa*) pengetahuan pasti (yang diperoleh melalui intuisi) tentang kesatuan esensial dari keseluruhan itu. Si mistikus tidak menghilangkan “dirinya” tetapi menyadari non-eksistensi esensial itu sebagai suatu bentuk.
- b) *Fana* dalam pengertian metafisika, yaitu “hilang bentuk-bentuk” dunia fenomena dan berlanjutnya substansi universal yang satu. Menghilangkan satu bentuk adalah fananya bentuk itu saat Tuhan memanifestasikan (*tajalli*) dirinya dalam bentuk lain.⁸⁷

⁸⁶Muliadi, *Pemikiran Mistik Ibn Arabi, Dance Of God, Tarian Tuhan*, sebua pengantar oleh: H. M. Amin Abdullah (Yogyakarta: Aperiaon 2003), h. 1.

⁸⁷Muliadi, *Pemikiran Mistik Ibn Arabi, Dance Of God, Tarian Tuhan*, h. 61-62.

Selanjutnya tentang *fana* Ibn Arabi mengatakan bahwa *fana* adalah suatu proses bertahap yang memiliki tujuh tahap yang harus dilalui oleh seorang mistikus melalui stasiun atau insting (*zauq*) yaitu:

- 1) Menjauhkan diri dari dosa. Namun para sufi mengartikannya dengan dosa secara moral, tetapi menurut Ibn Arabi disini sebagai penyadaran simistikus semua tindakan adalah benar, karena semua tindakan adalah tindakan Tuhan. “ia berada dalam kehadiran “cahaya murni” yang merupakan kebaikan murni”.
- 2) Menjauhkan diri dari semua tindakan apapun. Dalam tahap ini si mistikus menyadari bahwa Tuhan adalah satu-satunya pencipta dan mutlak di alam ini
- 3) Menjauhkan diri dari berbagai atribut dan kausalitas beragam *wujud* kontingen, dan si mistikus menyadari bahwa itu adalah kepunyaan Allah
- 4) Menyingkir dari personalitas dari sendiri (*dzat*) yaitu menyadari non-eksistensi dari fenomenal darinya serta ketuhanan (*baqa*) dari substansi yang tidak bisa berubah dan tidak bisa hancur yang merupakan eksistensinya
- 5) Meninggalkan seluruh dunia, termasuk juga pengetahuan kita tentang dunia eksternal
- 6) Meninggalkan semua hal “selain daripada Tuhan” berhenti dari kesadaran dari diri sendiri, yang ada hanya Tuhan sendiri yang memandang dan dipandang
- 7) Melepaskan semua atribut Tuhan serta “hubungan” dari semua atribut itu yang memandang Tuhan sebagai esensi Tuhan, sebagai realitas pemunculan (*baqq fi zuhur*),⁸⁸

⁸⁸ Muliadi, *Pemikiran Mistik Ibn Arabi, Dance Of God, Tarian Tuhan*, h. 62.

Inilah teori dasar yang dibangun beberapa tokoh di atas stasiun-stasiun seorang mistikus atau sufi, mendekati diri kepada Tuhan harus melewati beberapa stasiun, apa bila stasiun ini ditelah lewati maka, ia akan berhadapan dengan Tuhan (bercakap-cakap).

Kehidupan yang asalnya dari zuhud dan membenci kemegahan di dunia tercapainya orang lain tadi, atau disebut kehidupan mencari kekayaan di dalam hati sendiri, bertamba lama bertambah maju dan bertambah dalam. Sampai dalam mistisme itulah timbul kajian tentang ma'rifat arti *sa'adah* (bahagia) dan sebagaimana ikhtiar untuk mencapai hubungan yang kekal dengan Tuhan.⁸⁹ Allah berfirman dalam QS Al-Hadid/57:20.

اعْلَمُوا أَنَّمَا الْحَيَاةُ الدُّنْيَا لَعِبٌ وَهَوٌّ وَزِينَةٌ وَتَفَاخُرٌ بَيْنَكُمْ وَتَكَاثُرٌ فِي الْأَمْوَالِ وَالْأَوْلَادِ كَمَثَلِ غَيْثٍ
 أَعْجَبَ الْكُفَّارَ نَبَاتُهُ ثُمَّ يَهَيِّجُ فَتَرَاهُ مُصْفَرًّا ثُمَّ يَكُونُ حُطَامًا وَفِي الْآخِرَةِ عَذَابٌ شَدِيدٌ وَمَغْفِرَةٌ مِّنَ اللَّهِ
 وَرِضْوَانٌ يَوْمَ الْحَيَاةِ الدُّنْيَا إِلَّا مَتَاعَ الْعُرُورِ

Terjemahnya:

Ketahuilah, bahwa kehidupan dunia itu hanyalah permainan, kelengahan, sendagurauan, perhiasan dan saling berbangga di antara kamu serta berlomba dalam kekayaan dan anak keturunan. (Perumpamaannya adalah) seperti hujan yang tanam-tanumannya mengagumkan para petani; kemudian (tanaman) itu menjadi kering dan kamu lihat warnanya kuning kemudian menjadi hancur. Dan di ahirat (nanti) ada azab yang keras adan ampunan Allah serta keridaan-Nya. Dan kehidupan dunia tidak lain hanyalah kesenangan yang palsu.⁹⁰ (QS. Al-Hadid/57:20.)

Kaum sufi menganggap bahwa dunia merupakan permainan, berlandaskan kepada Qur'an Surah Al-Hadid ayat: 20 pada penjelasan ayat di atas Sayyid Quthb dalam "*Tafsir Fi Zhilalil-Qur'an di Bawah Naungan Al-Qur'an*" menjelaskan bahwa

⁸⁹ Hamka, *Tasawuf Modern, Bahagia Itu Dekat Dengan Kita Ada di Dalam Diri Kita*, h. 6.

⁹⁰ Kementerian agama RI. *Al-Qur'an dan Terjemahnya*, (Jakarta: Sabiq, 2009), h. 540.

kehidupan di dunia merupakan sesuatu yang melalaikan, perhiasan, tempat bermegah-megah, dan tempat untuk berbangga-bangga. Inilah puncak yang ada dibalik setiap kesungguhan menguras perhatian dan setiap kepentingan yang melelahkan. Dengan demikian hancurlah seluruh rangkaian kehidupan berakhir dalam sosok dinamis yang berasal dari pandangan yang biasa dilihat manusia. Adapun persoalan akhirat sungguh berbeda dari persoalan dunia. Suatu persoalan yang layak diperhitungkan, dicermati, dan dipersiapkan.

“Dan diakhirat kelak ada *azab* yang keras dan ampunan dari Allah serta keridhaannya”

Akhirat tidak berakhir dalam sekejap sama halnya dengan dunia. Akhirat tidak berakhir dengan kehancuran sama halnya dengan tanaman yang telah mencapai batas akhirnya. Akhirat merupakan alam kalkulasi, pembalasan, dan keabadian yang berhak dipentingkan.⁹¹ Allah berfirman dalam QS *Al ‘Hādid/57:20*.

اعْلَمُوا أَنَّمَا الْحَيَاةُ الدُّنْيَا لَعِبٌ وَهُوَ زِينَةٌ وَتَفَاخُرٌ بَيْنَكُمْ وَتَكَاثُرٌ فِي الْأَمْوَالِ وَالْأَوْلَادِ

UNIVERSITAS ISLAM NEGERI

Terjemahnya:

Ketahuiilah bahwa kehidupan dunia itu hanyalah permainan, kelengahan, perhiasan, dan saling bermegah-megahan di antara kamu serta berlomba-lomba dalam banyaknya harta dan anak keturunan⁹² (QS *Al ‘Hādid/57: 20*.)

2. Falsafah

Falsafah merupakan gagasan atau pandangan hidup yang dimiliki oleh manusia (masyarakat). Pada puncaknya seorang berfilsafat dapat diumpamakan seorang yang berpijak di bumi lihat ke bintang-bintang. Dia ingin mengetahui hakikat dirinya dalam

⁹¹ Sayyid Quthb, *Tāftir Fi Zhilalil-Qur’an di Bawah Naungan Al-Qur’an*, Jilid 11 (cet. ke- 1; Jakarta: Gema Insani Perss 2001), h. 171.

⁹² Kementrian agama RI. *Al-Qur’an dan Terjemahnya*, h. 540.

kesemestaan galaksi. Berfilsafat juga sifatnya menyeluruh, seorang ilmuan tidak puas lagi mengenal ilmu hanya dari segi pandang ilmu itu sendiri. Dia ingin tahu kaitan ilmu dengan moral, ilmu dengan agama apakah mampu membawa kebahagiaan kepada dirinya.⁹³

Filsafat dalam istilah Yunani terdiri atas dua kata *philo* dan *sophia*. Philo yang berarti cinta dalam arti luas, yakni keinginan dan *shopia* berarti hikmat (*kebijakan*) atau kebenaran (*love of wisdom*).⁹⁴ Harun Nasution mengatakan bahwa kata filsafat dalam istilah Indonesia berawal dari bahasa Arab, Falsafah bukan Inggris. Karena, bahwa Arab lebih awal memengaruhi bahasa Indonesia dibandingkan dengan bahasa Inggris.

Pengertian dari falsafah adalah *fa'lala, fa'lalah dan fi'lal*. Dengan demikian pandangan Harun Nasution, kata benda dari *falsafa* seharusnya *falsafah* dan *filisaf*. Menurut Harun Nasution dalam bahasa Indonesia banyak terpakai kata filsafat, padahal bukan berasal dari kata Arab, *falsafah*, dan bukan juga dari bahasa Inggris *Philosophy*. Menurutnya tanyakan apakah *fil* berasal dari bahasa Inggris dan *safah* diambil dari kata Arab, sehingga terjadilah gabungan diantaranya, yang kemudian menimbulkan kata *filsafat*.⁹⁵

Falsafah diartikan sebagai suatu cara berpikir yang radikal dan menyeluruh, suatu cara yang berpikir yang mengupas sesuatu sedalam-dalamnya. Tugas dari

⁹³ Jujun S. Suriasumatri, *Filsafat Ilmu Sebuah Pengantar Populer*, h. 20.

⁹⁴ Amsal Bakhtiar, *Filsafat Agama, Wisata Pemikiran Dan Kepercayaan Manusia*, (Depok: Rajawali Pers 2017), h. 6.

⁹⁵ Harun Nasution, *Filsafat Agama*, (cet. Ke-8; Jakarta: Bulan Bintang, 1991), h. 4.

falsafah yang sebenarnya bukanlah menjawab pertanyaan kita namun mempersoalkan jawaban yang di berikan, merupakan kumpulan pengetahuan-pengetahuan lainnya.⁹⁶

Oleh karenanya filsafat dalam Islam tidak tepat diartikan berpikir sedalam-dalamnya tentang wujud, sampai kedaras dari segalahnya yaitu Tuhan. Pengertian ini tidak termasuk tasawuf, sedangkan dalam Islam tasawuf termasuk dalam filsafat. Maka dari itu filsafat dalam Islam harus diartikan, membahas dasar dari seglah dasar yaitu Tuhan, baik melalui akal maupun melalui *kalbu*,⁹⁷ para filosof muslim memiliki *spritual* yang sama seperti ngonstik⁹⁸ (*urafa*) diantara para sufi,⁹⁹ membicarakan soal-soal ke-Tuhanan, sifat, *zat* dan perbuatan Tuhan.

Pembicaraan ini adalah bagian dari mak'rifat yang menjadi tujuan berpikir para filosof,¹⁰⁰ kebanyakan berpendapat bahwa kebahagiaan terletak pada pencarian persepsi tentang segalah sesuatu yang ada (*maujudat*) baik yang sensibilia maupun yang berada dibelakang persepsi sensual dengan bantuan pemikiran dan argumentasi rasional,¹⁰¹ kedatangan para filosof membawa pemikiran baru dan teori dengan berbagai ragam pemikiran diterima maupun tidak diterima tidak menjadi soal bagi mereka. Kadang-kadang mereka hanya pandai menyampaikan gagasan sehingga

⁹⁶ Jujun S. Suriasumantri, *Ilmu Dalam Perspektif, Sebua Kumpulan Karangan Tentang Hakekat Ilmu*, (cet. Ke-5; Jakarta: Yayasan Obor Indonesia 1984), h. 4 .

⁹⁷ Harun Nasution, *Islam Rasional Gagasan dan Pemikiran*, h. 362.

⁹⁸ Sistem kepercayaan yahudi kristien, ahli makrifat.

⁹⁹ Seyyed Hossein Nasr, *Theologi, Philosohy And Sprituality*, terj. Suharsono Jamaluddin, *Intelektual Islam, Teologi, Filsafat dan Gnosis* (Yogyakarta: Pustaka Pelajar 2009), h. 31.

¹⁰⁰ Hamka, *Pengajaran Agama Islam, Membincan Rukun Iman Dan Bingkai Wahyu Dan Akal*, jilid ke-II (Jakarta: Republika 2018), h. 110.

¹⁰¹ Ibn Khaldun, *Muqaddimah*, terj. oleh: Ahmadie Thoha, *Muqaddimah* (Jakarta: Pustaka Firdaus 2000) h. 714.

menyatakan pikiran itu aja, dalam kehidupan sehari-hari mereka tidak berubah dari orang banyak

Olehnya itu, dari ahli-hali pikir inilah yang harus dituntun orang lain dalam menuntun hidup, untuk mempertanggungjawabkan apa yang menjadi faktor dalam hidup.¹⁰² Sejatinnya dari hasil pikiran ahli pemikir itu, harus sejalan dengan yang dipikirkan tingkalaku dan perbuatan. Kalau tidak harus dituntut untuk mempertanggungjawabkan. Maka, tidak lain, filsafat bagi masyarakat awam, dan sekali ia telah diterima, maka ia menjadi filsafat oleh masyarakat awam (*philosophy of the masses*) yang fungsi utamanya mendidik dan mensucikan akhlak mereka.¹⁰³ Dan mengajak juga kepada masyarakat berpikir untuk mengembangkan pemikiran yang rasional agar membuat teori perbandingan.

Pandangan para filosof secara umum berpikir dikenal dengan perkembangan ide dan konsep, pada tujuan tertentu yang dikenal dengan berpikir keilmuan atau sungguh-sungguh berpikir yang disiplin diarahkan kepada pengetahuan.¹⁰⁴ Berpikir ala filsuf, melepaskan diri dari belenggu keterbatasan ruang dan waktu. Berfilsafat juga diarahkan mengetahui kemampuan asli untuk melepaskan sikap egois dan bersikap lebih netral.

¹⁰² Hamka, *Pengajaran Agama Islam, Membincan Rukun Iman Dan Bingkai Wahyu Dan Akal*, jilid ke-II, h. 119.

¹⁰³ Fazlur Rahman, *Islam*, terj. Oleh: Ahsin Mohammad, *Islam*, (Bandung: Pustaka 1984), h. 170-171.

¹⁰⁴ Jujun S. Suriasumantri, *Ilmu Dalam Perspektif, Sebua Kumpulan Karangan Tentang Hakekat Ilmu*, h. 52.

Untuk mencapai keadilan sosial, keadilan antar individu, antar kelompok, dan antarnegara.¹⁰⁵ Sistem filsafat ini, bahan-bahan Yunani di kumpulkan dari ide-ide Yunani. sifatnya sama sekali *hellinistik*. Konstruksi aktualnya, yakni sistemnya diri sendiri, yang berurusan dengan jalinan metafisika religius.¹⁰⁶



¹⁰⁵ Bertrand Russull, *The Art Of Philosohizing & Other Essays*, terj. Oleh: Basuki Heri Winarno, *Berpikir Ala Filsuf* (cet. ke-1; Yogyakarta: Ikon 2002), h. 1.

¹⁰⁶ Fazlur Rahman, *Islam*, h. 167-168.

Untuk memperjelas arah penelitian ini secara konseptual digambarkan dalam bentuk bilangan sebagai berikut:

KERANGKA KONSEPTUAL

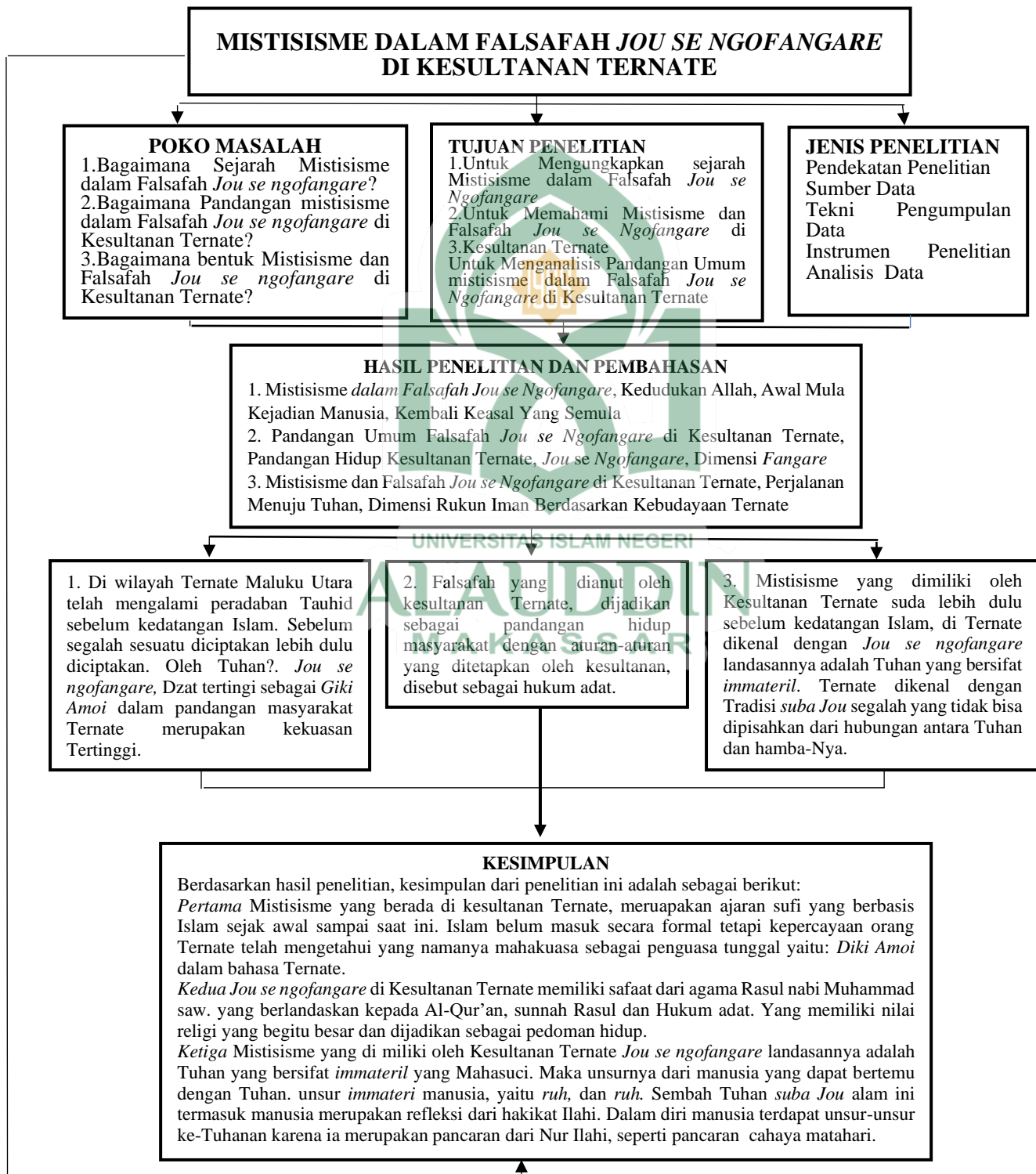

BAB III

METODOLOGI PENELITIAN

G. Jenis dan Lokasi Penelitian

1. Jenis Penelitian

Jenis penelitian yang digunakan dalam penelitian ini adalah penelitian lapangan¹⁰⁷ yaitu tinjauan Mistisisme dalam falsafah *Jou se ngofangare* di kesultanan Ternate, memerlukan suatu rancangan penelitian yang sesuai dengan data objektif dilapangan. Penelitian untuk mendapatkan data informasi secara lengkap tentang berbagai hal yang berhubungan dengan objek yang diteliti. Oleh karena itu, jenis penelitian yang relevan untuk digunakan dalam pengkajian masalah ini adalah penelitian deskriptif,¹⁰⁸ penelitian deskripsi berusaha mendeskripsikan suatu gejala dengan pendekatan historis filofofis mistisisme

- a. Penelitian historis lebih tergantung kepada data yang di observasi lain dari pada yang di observasi oleh peneliti sendiri. Demikian pula data yang baik akan di hasilkan oleh kerja yang cermat yang menganalisis keotentikan, ketetapan, dan pentingnya sumber-sumber lainnya.

Penelitian historis juga, bergantung kepada dua macam data, yaitu data primer dan data sekunder. Data primer diperoleh dari sumber primer, yaitu si peneliti

¹⁰⁷ Sebelum turun kelapangan peneliti terlebih dahulu melakukan analisis lapangan, melalui hasil studi maupun data sekunder baik berupa dokumentasi, buku, karya ilmiah, maupun material lainnya yang diduga berkaitan dengan masalah yang akan diteliti yang sangat menentukan, terutama sekali dalam menentukan fokus penelitian.

¹⁰⁸ Dalam penelitian deskriptif berhubungan langsung dari orang-orang yang di angkap telah berpengalaman, pandangannya, sikapnya kepercayaan serta jalan pikirannya. Cuplikan dari dokumen, dokumen laporan, arsip dan sejarahnya yang berkaitan dengan mistisis, falsafah *jou se ngofangare* di kesultanan ternate. yang dapat menambah dan memperkayah dengan dokumen lain, antara lain dokumen tertulis yang berkaitan dengan Falsafah *Jou se ngofangare* di Kesultanan Ternate

(penulis) secara langsung melakukan observasi atau penyaksian kejadian-kejadian yang di tuliskan. Data sekunder, yaitu peneliti melaporkan hasil observasi orang lain yang satu kali atau lebih telah lepas dari kejadian aslinya.¹⁰⁹

Penelitian filosofis dalam pandangan postivisme dari sudut ontologi meyakini bahwa realitas merupakan suatu yang tunggal dan dapat dipecah-pecah untuk dipelajari (dipahami secara bebas) objek yang akan diteliti, dari sudut epistemologi, postivisme mensyaratkan adanya dualisme antara subjek peneliti dan objek yang ditelitinya. Pemilihan ini dimaksudkan agar dapat diperoleh hasil yang objektif.

Dari sudut aksiologinya, postivisme mensyaratkan agar penelitian itu bebas nilai agar dicapai objektivitas konsep dan Mistisime falsafa *Jou se nfofangare*, sehingga tingkat keberlakuannya bebas tempat dan waktu.¹¹⁰ Penelitian lapangan (*field research*) dapat juga dianggap sebagai pendekatan yang luas dalam penelitian kualitatif atau sebagai metode untuk mengumpulkan data kualitatif. Pentingnya adalah bahwa peneliti berangkat kelapangan untuk mengadakan pengamatan tentang suatu fenomena dalam suatu keadaan alamiah atau “in situ” dalam hal demikian maka pendekatan ini terkait erat dengan pengamatan-berperan serta. Penelitian lapangan biasanya membuat catatan lapangan secara ekstensif yang kemudian dibuat kodenya dan di analisis beberapa cara.¹¹¹

¹⁰⁹Sumadi Suryabrata, *Metodologi Penelitian*, (Cet. ke-27; Jakarta Rajawali Perss 2016), h. 73-74 .

¹¹⁰Juliansyah Noor, *Metodologi Penelitian, Skripsi, Tesis, Disertasi, dan Karya Ilmiah*, (Cet. ke-1; Jakarta: Kencana 2011), h. 24-23.

¹¹¹ Lexy J. Moleong, *Metodologi Penelitian Kualitatif*, Edidi Revisi (cet. ke-31; Bandung: Remaja Rosdakarya 2013) h. 26.

2. Lokasi Penelitian

Penelitian ini dilaksanakan di Kesultanan Ternate. Kerajaan kesultanan Ternate bergaya bangunan abad XIX, berlantai dua, menghadap kearah laut dikelilingi perbentengan, terletak satu kompleks dengan masjid jami Ternate. Di halaman samping kanan depan terdapat pintu gerbang yang di sebut *ngura upas*. Memasuki istanah dari depan melalui dari dua tangga masing-masing beranak tangga 27 buah.¹¹²

H. Pendekatan Penelitian

Metode pendekatan yang digunakan dalam penelitian ini meliputi:

- 1) Pendekatan *historis* filosofis dan mistisisme yang bersifat observasional, yaitu untuk memahami dan mendeskripsikan gambaran umum tinjauan mistisisme tentang falsafah *Jou se ngofangare* di kesultanan Ternate. Oleh karena itu, peneliti dalam hal ini berusaha melakukan eksplorasi secara rinci dan mendalam untuk mengungkap temuan di lapangan agar mendapatkan data yang *valid*.
- 2) Pendekatan *Fenomenologi* penelitian, hendak memahami arti yang disampaikan oleh partisipan. Demikian itu sangat berarti pula bahwa realitas merupakan konstruksi sosial dalam konteks kesultanan Ternate. Perbedaan pandangan partisipan tentang sesuatu merupakan hal yang penting, karena benang merah yang menghubungkan pengalaman-pengalaman tersebut. Benang merah inilah yang disebut pola-pola atau tema-tema baru terkait Mistisisme dalam Falsafa *Jou se ngofangare*.¹¹³

¹¹² RZ. Leirissa Dkk. *Ternate sebagai Bandar Jalur Sutra* (Jakarta: Ilham Bangun Karya 1999), h. 44.

¹¹³ J. R. Raco, *Metode Penelitian Kualitatif Jenis, Karakteristik, dan Keunggulannya*, Sebua Pengantar Oleh: Conny R. Semiawan (Cet. ke-1; Jakarta: Grasindo 2010), h. 85.

I. Sumber Data

Yang dimaksud dengan sumber data dalam penelitian ini adalah subjek dari mana data diperoleh. Apabila penelitian menggunakan wawancara dalam mengumpulkan datanya, maka sumber data disebut responden, yaitu orang yang merespon atau menjawab pertanyaan-pertanyaan peneliti, baik pertanyaan tertulis maupun lisan.¹¹⁴

Dalam penelitian ini terdapat dua macam sumber data yaitu data pustaka dan data lapangan. Data pustaka yang dilakukan oleh peneliti untuk memperoleh dan menghimpun segala informasi tertulis yang relevan dengan karangan ilmiah, tesis, disertasi, ensiklopedia, buku tahunan, peraturan-peraturan, ketetapan-ketetapan,¹¹⁵ internet, al-Qur'an atau sumber-sumber lainnya yang berkaitan dengan masalah yang diteliti. Sedangkan data lapangan bersumber dari responden yang diwawancara atau informen, observasi, dan dokumentasi. Sumber data tersebut selanjutnya di sebut dengan subjek penelitian.¹¹⁶

Informan dalam penelitian ini terdiri dari perangkat adat yang berada dalam Kesultanan Ternate, peneliti me-wawancara 1 atau lebih yang dianggap mampu mengetahui masalah yang diinginkan peneliti. Penelitian yang di teliti Mistisisme dalam Falsafah *Jou se ngofangare* di Kesultanan Ternate ini dilakukan secara pribadi dan mengamati satu persatu yang di teliti secara ilmiah.

¹¹⁴ Suharmisi Arikunto, *Prosedur Penelitian: Suatu Pendekatan Praktik* (cet. Ke-XIII; Jakarta: Rineka Cipta, 2006), h. 129.

¹¹⁵ Adhi Kusumastuti dan Ahmad Mustamil Khoiron, *Metode Penelitian Kualitatif*, h. 41.

¹¹⁶ Imam Suprayogo dan Tobrani, *Metode Penelitian Sosial* (Bandung: Remaja Rosdakarya, 2003), h. 163.

J. Teknik Pengumpulan Data

Didalam penelitian ini ada beberapa teknik pengumpulan data yang digunakan, penulis dalam mengumpulkan data menggunakan teknik pengumpulan data yaitu, observasi, wawancara, dan dokumentasi dengan uraian sebagai berikut:

1. Pengamatan (*observasi*)

Observasi ialah pengamatan dan pencatatan yang sistematis terhadap gejala-gejala yang di teliti.¹¹⁷ Dengan demikian, observasi dalam penelitian ini ditujukan kepada mistisisme ditinjau dari falsafa *Jou se ngofangare* di kesultanan Ternate. Metode ini dimaksud untuk melakukan pengamatan secara sistematis terhadap fenomena-fenomena yang diteliti berkaitan dengan keberadaan falsafah *Jou se ngofangare* di kesultanan Ternate

Data yang diobservasikan dapat berupa gambaran tentang sikap, kelakuan, perilaku, tindakan, keseluruhan interaksi antara manusia. Data observasi juga dapat berupa interaksi dalam suatu lembaga ke pengerusan.¹¹⁸ Di kesultanan Ternate atau pengalaman para pengurus kesultanan Ternate yang berkaitan dengan falsafa *Jou se ngofangare*

Dengan observasi peneliti menangkap hal yang mungkin tidak diungkapkan oleh partisipan dalam wawancara atau yang tidak mau diungkapkan oleh partisipan. Biasanya hal yang sensitif tidak akan diungkapkan kepada orang asing yang baru datang, tetapi dapat ditangkap bila sipeneliti berada di tempat dengan menggunakan perasaan dan kepekaannya. Dengan observasi sipeneliti mendapatkan pengalaman dan

¹¹⁷ Husaini Usman dan Purnomo Setiady Akbar, *Metodologi Penelitian Sosial* (Jakarta: Bumi Aksara, 2004), h. 54.

¹¹⁸ J. R. Raco, *Metode Penellitan Kualitatif Jenis, Karakteristik, dan Keunggulannya*, kata pengantar oleh: Conny R. Semiawan (Jakarta: Gramedia Widiasarana Indonesia, 2010), h. 112.

pengetahuan yang sangat personal yang terkadang sulit diungkapkan dengan kata-kata. Pengetahuan itu menjadi dasar untuk refleksi dan introspeksi. Pengetahuan ini lebih dari data yang tertulis, karena dialami langsung.¹¹⁹

2. Wawancara (*Interview*)

Wawancara (*interview*) dilakukan untuk mendapatkan informasi, yang tidak dapat diperoleh melalui observasi atau kuesioner. Ini disebabkan oleh karena peneliti tidak dapat mengobservasi seluruhnya. Tidak semua data dapat diperoleh dengan observasi.¹²⁰

Maka dari itu peneliti harus mengajukan pertanyaan kepada partisipan, Pertanyaan yang sangat penting untuk menangkap persepsi, pikiran, pendapat, perasaan orang tentang suatu gejala, peristiwa, fakta atau realita. Dengan mengajukan pertanyaan peneliti, akan mempersiapkan daftar pertanyaan yang mendapatkan apa yang ada dalam pikiran mereka dan mengerti apa yang mereka pikirkan. Karena persepsi, perasaan, pikiran orang sangat berarti, dapat dipahami dan dapat dieksplisitkan dan dianalisis secara ilmiah.¹²¹

Wawancara merupakan sebuah percakapan antara dua orang atau lebih dimana pertanyaan dapat diajukan oleh peneliti, yang berperang sebagai pewawancara. Wawancara ini dapat digunakan sebagai strategi penunjang teknik lain untuk mengumpulkan data, seperti observasi, berperan serta, analisis dokumen.¹²² yang berkaitan dengan Mistisisme dan falsafah Jou Se-Ngofangare di Kesultanan Ternate.

¹¹⁹ J. R. Raco, *Metode Penelltilan Kualttatlf Jenis, Karakteristik, dan Keunggulannya*, h. 114.

¹²⁰ J. R. Raco, *Metode Penelltilan Kualttatlf Jenis, Karakteristik, dan Keunggulannya*, h. 116.

¹²¹ J. R. Raco, *Metode Penelltilan Kualttatlf Jenis, Karakteristik, dan Keunggulannya*, h. 116.

¹²² Salim dan Syahrums, *Metodologi Penelitian Kualitatif, Konsep dan Aplikasi dalam Ilmu Sosial, Keagamaan dan Pendidikan*, ed. Haidir (Bandung: Citapustakan Media 2012), h. 120.

Dalam wawancara ini juga peneliti menggunakan wawancara terstruktur dan wawancara mendalam.

1. Wawancara terstruktur (*Structured Interview*)

Wawancara terstruktur adalah peneliti menetapkan sendiri masalah pertanyaan-pertanyaan yang akan diajukan untuk mencari terhadap hipotesis kerja. Dengan pertanyaan yang disusun langsung dengan rapi dan ketat.¹²³ Oleh karena itu dalam melakukan wawancara, peneliti telah menyiapkan instrumen penelitian berupa pertanyaan-pertanyaan tertulis yang alternatif jawabannya pun telah disiapkan. Dengan wawancara terstruktur ini pula, pengumpulan data dapat menggunakan beberapa wawancara sebagai pengumpulan data. Dalam melakukan wawancara, selain harus membawa instrumen sebagai pedoman untuk wawancara, maka peneliti juga dapat menggunakan alat bantu seperti tape recorder dan gambar lain yang dapat membantu wawancara menjadi lancar.¹²⁴

2. Wawancara Mendalam

Wawancara mendalam Secara umum adalah proses memperoleh keterangan untuk tujuan penelitian dengan cara tanya jawab sambil bertatap muka antara literatur pewawancara dan informan atau orang yang diwawancarai, dengan tanpa menggunakan pedoman (*guide*) wawancara, dimana pewawancara dan informan terlibat dalam kehidupan sosial yang relatif lama.

Pewawancara adalah orang yang menggunakan metode wawancara sekaligus dia bertindak sebagai “pemimpin” dalam proses wawancara tersebut. Sedangkan informan adalah orang diwawancarai, diminta informasi oleh wawancara. Dalam materi

¹²³ Lexy J. Moleong, *Metodologi Penelitian Kualitatif*, h. 190.

¹²⁴ Sugiyono, *Memahami Penelitian Kualitatif* (Cet. ke-4; Bandung: Alfabeta 2008), h. 73.

wawancara adalah tema yang ditanyakan kepada informan, berkisar antara masalah atau tujuan penelitian.

Metode wawancara mendalam (*in depth interview*) adalah sama seperti metode wawancara lainnya, hanya peran wawancara, tujuan wawancara, peran informan, dan cara melakukan wawancara yang berbeda dengan wawancara pada umumnya. Sesuatu yang amat berbeda dengan metode wawancara lainnya adalah bahwa wawancara mendalam dilakukan berkali-kali dan membutuhkan waktu yang lama bersama informan dilokasi penelitian, hal mana kondisi ini tidak pernah terjadi pada wawancara pada umumnya.¹²⁵

3. Dokumentasi

Teknik pengumpulan data dengan dokumentasi adalah pengambilan data yang di peroleh melalui dokumen-dokumen.¹²⁶ Maka dari itu pencarian data melalui dokumentasi bermaksud untuk menemukan hal-hal atau variabel dalam bentuk catatan atau arsip sebagai sumber atau pedoman yang berhubungan dengan objek penelitian. dalam hal ini dokumen yang terkait dengan keberadaan Misticisme, falsafah *Jou se ngofangare* di kesultanan Ternate

K. Teknik Analisis Data

Dalam pandangan Silalahi, data merupakan hasil pengamatan dan pengukuran empiris yang mengungkapkan fakta tentang karakteristik dari suatu gejala tertentu. Istilah "data" merupakan bentuk jamak (plural) yang menunjuk pada satu atau lebih dalam observasi.¹²⁷

¹²⁵ H. M. Burhan Bungin, *Penelitian Kualitatif, Komonikasi, Ekonomi, Kebijakan Publik, dan Ilmu Sosial Lainnya*, Edisi Baru (cet. ke-5; Jakarta: Kencana 2011), h. 111.

¹²⁶ Husaini Usman dan Purnomo Setiady Akbar, *Metodologi Penelitian Sosial*, h. 72.

¹²⁷ Adhi Kusumastuti dan Ahmad Mustamil Khoiron, *Metode Penelitian Kualitatif*, h. 29.

Analisis data tersebut juga pengolahan data dan penafsiran data. Analisis data adalah rangkaian kegiatan penelaahan, pengelompokan, sistematisasi, penafsiran dan rangkain kegiatan penelaahan, pengelompokan, sistematisasi, penafsiran dan ferivikasi data agara fenomena memiliki nilai sosial, akademisi, dan ilmiah.¹²⁸ Teknik dan pengelolaan analisis data yang digunakan dalam penelitian ini adalah analisis kualitatif

1. Pendekatan analisis deskriptif, analisis deskriptif digunakan untuk menggambarkan suatu data yang akan dibuat baik sendiri maupun kelompok untuk membuat gambaran secara sistematis data faktual dan akurat mengenai fakta-fakta serta hubungan antara fenomena yang diselediki atau berkaitan dengan falsafah *Jou se ngofanagare* di kesultana Ternate. Analisis dilakukan terhadap data hasil studi pendahuluan, atau data sekunder, yang akan digunakan untuk menentukan fokus penelitian..¹²⁹ penelitian ini mendeskripsikan serta menginterpretasikan secara faktual dan akurat mengenai fakta-fakta yang ada.

L. Instrumen Penelitian

Berbicara tentang instrumen penelitian yang akan peneliti gunakan dalam melakukan penelitian ini sangat mengandalkan hasil observasi, wawancara dan dokumentasi di lapangan. Dengan demikian peneliti harus mempunyai catatan lapangan yang menjadi perantara mengenai apa yang dilihat, didengar, dirasakan, dicium, dan dirabah oleh panca indera peneliti, ketika berada di lapangan

¹²⁸ Husaini Usman dan Purnomo Setiady Akbar, *Metodologi Penelitian Sosial*, h. 191.

¹²⁹ Sugiyono, *Memahami Penelitian Kualitatif*, h. 90.

Maka dari itu instrumen yang peneliti gunakan dalam penelitian ini adalah pedoman wawancara dan *tape recorder*.¹³⁰ Pedoman wawancara yang akan di lakukan, peneliti sebagai panduan dalam mewawancarai beberapa informan untuk mengetahui beberapa data dalam penelitian tentang Mistisisme dalam falsafah *Jou se ngofangare* di kesultanan Ternate

Pedoman wawancara peneliti gunakan ini berisi sejumlah pertanyaan yang benar-benar akurat. Sedangkan *tape record*, peneliti gunakan untuk mempermudah mengingat pokok permasalahan dan hasil wawancara yang telah dilakukan, baik dilokasi penelitian ataupun di tempat yang menjadi sumber data.



¹³⁰ Tapa recorder dalam arti kata “tape” memeperban, membalut, mengetep, merekam, sedangkan “recorder” penangkap perekam suara, pencatat. Dalam Kamus Inggris Indonesia juga menjelaskan bahwa “Tape Recorder” adalah “perekam suara” <https://www.babla.co.id>, 20:00, 09/oktober/2022.

BAB IV

HASIL PENELITIAN DAN PEMBAHASAN

A. *Gambaran Umum Lokasi Penelitian*

1. Kondisi Geografis

Ternate terletak antara 3° lintang Utara dan 3° lintang selatan serta 124-129° bujur timur wilayah Ternate sebelah utara, selatan dan barat berbatasan dengan laut Maluku, dan disebelah timur berbatasan dengan selat Halmahera. Ternate sebagai kota kepulauan, Ternate terdiri 8 pulau, pulau Ternate, pulau Hiri, pulau Moti, Pulau Mayau, dan pulau Tifure. Lima pulau yang berpenduduk, sedangkan terdapat tiga pulau lain seperti, pulau Maka, pulau Mano, dan pulau Gurida merupakan pulau yang berukuran kecil yang tidak berpenghuni. Luas wilayah Kota Ternate 5.795,4 km², terdiri dari luas perairan 5.544,55 km² dan luas daratan 250,85 km². secara administrasi pemerintah kota Ternate terbagi atas tujuh kecamatan dan 77 pulau dengan kelurahan masing-masing.

- a. Ternate Utara membawahi 14 Kelurahan
- b. Ternate Tengah membawahi 15 Kelurahan
- c. Ternate Selatan membawahi 17 Kelurahan
- d. Ternate Pulau membawahi 13 Kelurahan
- e. Pulau Moti membawahi 6 Kelurahan
- f. Pulau Hiri membawahi 6 Kelurahan
- g. Pulau Batang dua membawahi 6 Kelurahan

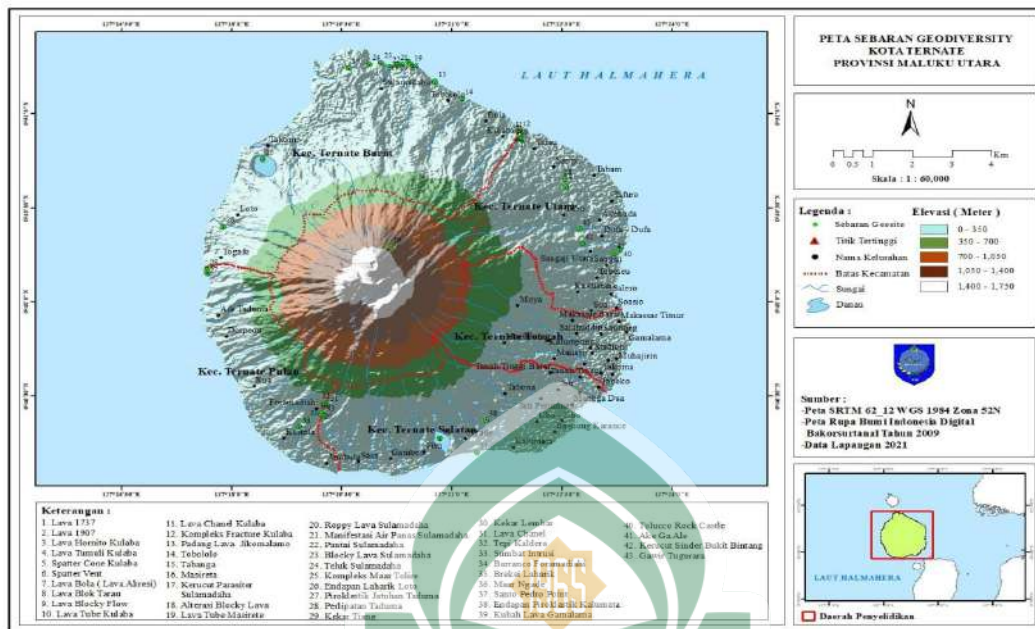

Gambar: 1. Peta Kota Ternate Maluku Utara
(<https://www.tandaseru.com>. 3 Maret 2023)

Kondisi topografi Ternate dengan sebagian besar daerah pergunungan dan berbukit, terdiri atas pulau vulkanis dan pulau karang dengan kondisi jenis tanah *rogusal* pulau Ternate, pulau hiri, dan moti dan maka, pulau mano, dan gurida. Gunung Gamalama merupakan gunung api yang masi aktif dan terletak ditengah pulau Ternate.

Pemukiman masyarakat secara intensif berkembang disepanjang garis pilau pantai. Memiliki kelerengan fisik terbesar di atas 40% yang mengerucuk ke arah puncak gunung Gamalama. Di daerah pesisir rata-rata kemiringan 2% sampai 8% kondisi topografi kota Ternate juga ditandai dengan keberagaman ketinggian dan permukaan laut dari rendah: berkisar antara 0-699 mdpl sedang: berkisar, 500-699 mdpl, sampai tinggi berkisar lebih dari 700 mdpl.

Wilayah Ternate didominasi oleh laut, maka kondisi iklimnya sangat dipengaruhi oleh laut dan siklus dua musim timur selatan yang sering kali diselingi dua kali pancaroba disetiap tahunnya. Kedalaman lautnya bervariasi. Pada beberapa lokasi disekitar pulau Ternate terdapat tingkat kedalaman yang tidak terlalu dalam, sekitar 10 meter sampai pada jarak sekitar 100 meter dari garis pantai, tetapi pada bagian lain tingkat kedalamannya cukup besar dan berjarak tidak jauh dari garis pantai.

2. Kondisi Demografis

Ternate yang berada di bawah kaki gunung Api Gamalama pulau Ternate, provinsi Maluku utara. Kota Ternate pernah menjadi ibu Kota sementara Provinsi Maluku utara secara de facto dari tahun 1999 hingga tahun 2010. Pada tanggal 4 Agustus 2010 Sofifi diresmikan menjadi ibu kota Maluku utara pengganti Ternate, sebuah kelurahan di kota Tidore kepulauan yang berada kecamatan Ternate Utara.

Mulai terbentuk dengan dikeluarkannya Peraturan Pemerintah Republik Indonesia (PPRI) Nomor: 45 Tahun 1981 tentang Pembentukan Kota Administratif Ternate, sekaligus Pembentukan Kecamatan Ternate Utara pada tanggal 3 Desember 1981, yang awalnya sebanyak 17 Kelurahan selain itu terjadi pemekaran pada 2 Kelurahan yaitu Kelurahan Tafure dan Sangaji, Tafure dimekarkan lagi bertambah dua kelurahan yaitu Akehuda dan Tubo, sedangkan Kelurahan Sangaji menjadi dua kelurahan yaitu Sangaji dan Sangaji Utara, melalui PERDA Nomor 7 Tahun 2007. Sehingga Kecamatan Ternate Utara menjadi 14 Kelurahan. Luas daratan Kecamatan Ternate Utara sebesar 14,16 km².

Selanjutnya untuk mengetahui komposisi penduduk menurut jenis kelamin, Yang menggambarkan banyaknya laki-laki diantara 100 perempuan . Rasio jenis kelamin Kecamatan Ternate Utara adalah 103,33 yang berarti lebih banyak laki-laki dari pada perempuan. Bila dilihat per kelurahan, Soasio, Soa, Tabam, Sango dan Sangaji Utara memiliki komposisi penduduk laki-laki lebih sedikit dibandingkan perempuan. Sementara sembilan kelurahan lainnya mempunyai karakteristik yang sama yaitu lebih banyak penduduk laki-laki daripada perempuan.

3. Kependudukan

Berdasarkan hasil survei tahun 2021 Kecamatan Kota Ternate Utara dihuni oleh sekitar 48.260 jiwa. Jumlah ini tersebar secara relatif merata di 14 Kelurahan di wilayah Kecamatan Ternate Utara. Islam merupakan agama mayoritas yang dianut penduduk dengan jumlah 42.939 jiwa. Kristen Protestan 243 jiwa. Kristen Khatolik 29 jiwa, Kong Hu-Cu 1 jiwa. Budha 4 jiwa dan Hindu 9 Jiwa.



Tabel 1. Jumlah Penduduk Berdasarkan Agama

N o.	Kelurahan/D esa	Islam	Kristen	Katholik	Hindu	Budha	Kong Hucu	Jumlah
1	Tarau	1179						1179
2	Sango	1719						1719
3	Tabam	1807	6					1813
4	Tafure	3368	15			2		5382
5	Tube	2342						2341
6	Akehuda	5149						5149
7	Dufa-Dufa	5130	19					5129
8	Sangaji utara	3657	48					5149
9	Sangaji	5318	80	23	5	1		5427
10	Toboleu	4309	7	2				4318
11	Kasturian	3224	7					3231
12	Salero	3245	27		4			3276
13	Soa-sio	2010	22	2				2034
14	Soa	3631	12	2			1	3646
	JUMLAH	42.939	243	29	9	4	1	48.260

Sumber: Data Profil Kesultanan Ternate

1. Pendidikan

Sarana pendidikan di Kecamatan Ternate Utara relatif memadai demikian juga tenaga pengajarnya. Sampai dengan tahun 2021 jumlah SD baik

Negeri/Inpres yakni 21, dengan jumlah guru 257 orang, serta murid sebanyak 4.132 orang. Sementara SD swasta ada 3 buah, dengan jumlah guru 24 orang, serta murid sebanyak 357 orang. Dalam periode yang sama terdapat 2 buah SLTP Negeri dengan jumlah guru 96 orang, serta murid sebanyak 1.295 orang. Untuk jenjang pendidikan SLTA masih dalam kurun waktu yang sama jumlah SMU Negeri sebanyak 3 buah dengan 144 orang guru dan murid 1.708 Sedangkan SMK negeri sebanyak 2 buah dengan jumlah guru 137 orang serta murid sejumlah 1.237 orang.

1. Fungsi Kelembagaan dan Jabatan

- a. *Gam Raha*, terdiri dari: *Soa sio* dan *sangaji* serta *cim* dan *heku*, berfungsi melakukan penjangingan dan penyaringan kandidat calon serta mengajukan calon-colano *Kolano* atau Sultan
- b. Sultan pemimpinan tertinggi
- c. *Fala raha* adalah dewan pertimbangan, di tempati empat *kiemalaha*; *kiemalaha marsaoli*, *kiemalaha tomagola*, *kiemalaha tomaito* dan *kiemalaha Tamadi* dan dalam hal tertentu *fala raha* memberi pertimbangan kepada Sultan
- d. *Bobato nyagimoi se tufkange* komisi 18 memiliki fungsi mewakili masyarakat dalam lembaga pemilihan-pemilihan dan memberhentikan *kolano/sultan* serta memiliki hak legaliasi pembuat undang-undang. Komisi 18 disamakan dengan majelis permusrawatan rakyat (MPR)
- e. *Jo gugu*, adalah wakil sultan atau wajir, berfungsi membantu/melaksanakan kegiatan-kegiatan rutin sultan dalam kegiatan teknis dan tugas-tugas pemerintahan kesultanan. Sedangkan dalam kegiatan teknis operasional *Jo gugu*, mengkordinir hukum *Soa Sio*, Hukum *Sangaji* dan *Kapita Laut* serta *Tuli Lamo*,

karena itu, jabatan ini disebut komisi *Ngaruha* dikategorikan kedalam bidang eksekutif. Komisi *ngaruha* melaksanakan program-program yang terkait dalam bidang kemasyarakatan (*Muamalah*) yakni; pemerintahan, sosial ekonomi, hukum dan politik dalam negeri, pertahanan keamanan, hubungan luar negeri dan lain-lain. Konsentrasi program-program komisi empat kepada bidang keduniawian, diklasifikasikan kepada *Bubato* dunia.

- f. *Tuli lamo* berfungsi selaku sekertaris sultan atau kesultanan, dalam kegiatan teknis menata administrasi pemerintahan dan kegiatan rutin Sultan serta melakukan kordinasi dengan beberapa bidang, khususnya dengan komisi *ngaruha*, dan pada sisi lain mengurus hal-hal yang terkait dengan internal kedaton
- g. Hukum *Soa Sio*; memimpin, menyusun, melaksanakan program-program dan kebijakan dalam bidang hukum dan masyarakat termasuk hubungan luar negeri.
- h. Hukum *Sangaji*; memimpin, menyusun dan melaksanakan program kerja dan kebijakan dalam bidang pemerintahan
- i. *Kapita laut*; memimpin, menyusun, melaksanakan program kerja dan kebijakan yang terkait pertahanan keamanan serta memimpin armada
- j. *Kelem*; memimpin, menyusun, melaksanakan program dan kebijakan dalam bidang pendidikan agama, dakwah dan penegakan syari'at Hukum Islam fatwa dan tahkim. *Kalem* membawahi Imam, khatib dan Modim. Kalem juga berwenang memutuskan perkara-perkara banding dari yang di putuskan hakim syara' dan keputusan kalem bersifat final.
- k. *Mufti*; adalah penasehat Sultan, utamanya hukum Islam. posisi ini biasanya ditempati oleh ulama-ulama *muktabar*

- l. *Kadhi*; menjalankan tugas-tugas peradilan agama, yakni; hakim Mahkamah Syariah. Kalem, kadhi, mufti, imam, khotib dan modim melaksanakan tugas-tugas dibidang keagamaan Islam, diklasifikasikan kedalam wilayah *bubato ahirat*
- m. *Salahakan*; jabatan setingkat wakil Sultan untuk wilayah tertentu sebrang dan atau daerah taklukan berfungsi melaksanakan tugas-tugas sultan di wilayahnya.
- n. *Sangaji-sangaji*; pemimpin pemerintahan tingkat daerah/wilayah/distrik melaksanakan tugas-tugas di wilayahnya
- o. *Kiemalaha*; pemimpin *fanyira*, *soa* berfungsi memimpin dan mengkoordinir *fanyira-fanyira* di wilayahnya.
- p. *Fanyira*; pemimpin tingkat *Soa* melaksanakan tugas-tugasnya di masing-masing *Soa*
- q. *Ngofangare*; *pihak range*, *bobato tomadaha* bertugas dalam lingkungan kedaton
 - a). *Ngofangare madopolo*, terdiri dari *Sadaha Kie*, *Sowohi*, *jurutalis*, *Sahbandar* dan *Suseba*, b). Unsur keamanan tugas (kepolisian): *Kapita Kie*, *Marinyo Kie*, *Ngofangare ahi besi*, *Ori maahi*, *Opas Garneti*, *Opas Salaka* dan *Al Bahdir* c). Unsur militer, terdiri dari *mayor ngofa*, *letnan ngofa*, *letnan al-firis*, *al-firis* dan *Marinyo*.¹³¹

Pada struktur pemerintahan kerajaan terdapat sejumlah jabatan di sertai fungsinya. Para pembantu kolano di sebut bubato-bubato melaksanakan tugas-tugas pemerintahan dan kepentingan rakyat. Dalam perjanjian foramadiyah diatur juga tata pimirintahan kerajaan disertai lembaga-lembaganya Institusi tersebut terdiri dari:

1) *Gam Raha*

¹³¹Yusuf Hasani, *Sistem Pemeliharaan Sultan, Kesultanan Ternate*, kata pengantar oleh Margarito Kamis (Jakarta: Candi Cipta Pramuda 2015), h. 69-73.

- 2) *Fala Raha* dan
- 3) *Raha Kalano* menepati pimpinan tertinggi kerajaan.

Bubato dapat disamakan dengan dewan menteri atau setingkat menteri disebut “soa sio” struktur pemerintahan di Era kerajaan dahulu terdapat sembilan jabatan setingkat menteri yang disebutnya “sembilan dewan menteri”. Selain itu, beberapa jabatan dibawah menteri dengan jumlah yang sama 9 Fungsi *bubato* adalah membantu tugas-tugas sultan dalam menjalankan program kerja pemerintahan Kerajaan. Sedangkan sumber *rekrueitmen bubato* menggunakan sistem keterwakailan kalan dari setiap *soa* atau jabatan yang ada diberikan berdasarkan garis keturunan, kemudian diformulasikan ke dalam sistem pewarisan nama jabatan, fungsi dan jumlahnya adalah sebagai berikut:

1. *Kiemalaha marsaoli*, dipercayakan dalam jabatan *jo gugu* (wakil Rala) disamakan pradana menteri
2. *Kiemalaha tomagola*, memegang kekuasaan pertahanan keamanan
3. *Kiemalaha Tomaito*, memegang kekuasaan perekonomian
4. *Kiemalaha Tamadi*, memegang kekuasaan wilayah-wilayah *kiemalaha payahe*, memegang kekuasaan keamanan dalam negeri/kerajaan

DAFTAR NAMA MOMOLE KOLANO DAN SULTAN

Tabel: 3. Jumlah Sultan dari Masa ke Masa

No.	NAMA	PERIODE	KETERANGAN
A.	Periode Momole		
1.	Momole Guna Tabona	1250-1251	
2.	Momole Matiti Foramadiayahi	1251-1253	
3.	Momole, Sia	1253-1257	
B.	Periode Kolano		
1.	Kolano Cico (Bab Masyhur Malamo)	1257-1277	
2.	Kolano Kaicil Jamin Alias Poit	1277-1284	
3.	Kolano Siale Alias Kaicil Komalo/Kumalo	1284-1298	

4.	Kolano Kalabata Alias Kaicil Bakuku	1298-1304	
5	Kolano Komala Alias Ngara Lamo	1304-1317	
6	Kolano Patsaranga Malamo	1317-1322	
7	Kolano Aiya Atau Arif Malamo	1322-1331	Liga Raja-Raja (Moti Verbend)
8	Kolano Paji Malamo	1331-1332	
9	Kolano Syah Alam	1332-1343	
10	Kolano Tolu Malamo	1343-1347	
11	Kolano Boheyat Alias Kaicil Kie Mabiji	1347-1350	
12	Kolano Ngolo Macahaya	1350-1357	
13	Kolano Momole	1357-1359	
14	Kolano Gapi Malamo	1359-1372	

15	Kolano Komala/Gapi Baguna I	1372-1377	
16	Kolano Sia/Komala Pulu	1377-1432	
17	Kolano Gapi Baguna II	1432-1486	
C.	Periode Sultan		
18	Sultan Zainal Abidin	1486-1500	Pendiri Sekolah-Sekolah Islam Dan Lembaga Jou Lebe (Badan Syara)
19	Sultan Bayan Sirullah (Bayanullah)	1500-1522	Melanjutkan Program Ayahnya
20	Sultan Diyalo (Dibawah Umur)	1522-1533	Pemerintahan Dijalankan Oleh Wakil Sultan
21	Sultan Abu Hayat (Bohayat)	1533-1537	
22	Sultan Tabariji	1538-1538	

23	Sultan Khairun Jamil	1538-1565	Penentang Spanyol
24	Sultan Babullah	1565-1583	Pengusir Portugis
25	Sultan Said Barakati Atau Syarifuddin	1583-1606	
	Sultan Mudaffar (Dibawah Umur)	1606-1610	Pemerintahan Dijalankan Oleh Jo Gugu
26	Sultan Mudaffar	1610-1627	
27	Sultan Hamjah (Hamzah)	1627-1648	
28	Sultan Mandar Syah	1648-1650	
29	Sultan Manila	1650-1655	Mandar Sjah II (Wali) 1655-1675
30	Sultan Muhammad Nuri Islam (Sibori)	1675-1689	Prins Amsterdam
31	Sultan Said Fatahullah, Kaicil Toloko	1689-1714	Prins Rotterdam
32	Sultan Amir Iskandar Zulkarnain (Kaicil Sehe)	1714-1751	

33	Sultan Alaudin Mansur/Kaicil Raja Laut	1751-1754	
34	Sultan Syahmardan	1754-1763	
35	Sultan Jalaluddin	1763-1774	Zwardekroom
36	Sultan Aerun Syah	1774-1789	
37	Sultan Ahral	1789-1796	
38	Sultan Sarkan	1769-1801	
39	Sultan Muhammad Jasin	1801-1807	
40	Sultan Muhammad Ali	1807-1821	
41	Sultan Muhammad Haeruddin	1821-1823	
42	Sultan Muhammad Zen	1823-1859	
43	Sultan Muhammad Arsyad	1859-1876	

44	Sultan Ayanhar	1879-1900	Kolano Masoa (1900-1902)
	Sultan Haji Muhammad Ilham	1902-1902	
46	Sultan Muhammad Usman	1902-1927	
	Haji Muhammad Usman diasingkan ke Bacan Kemudian Kebandung dituduh Mengotaki Pemberontak Jailolo	1914-1927	Kekuasaan dijalankan oleh Bubato
47	Sultan Iskandar Muhammad Djabir Sjah	1927-1975	Masa Pra Kemerdekaan
	Sultan Berada Di Jakarta	1951-1975	Bubato Pelaksana Kekuasaan (Awal) Kemerdekaan
48	Sultan Mudafar Sjah II Sejak 2004-2014 Sultan Lebih Banyak Berada di Jakarta, Sebagai Anggota DPR-RI Maupun DPD, Sebelumnya Ketua DPRD Maluku Utara.	1986-2015	Kolano Masoa (1975-1986) Di Era Ini, Sekitar Tahun 2005-2014, Sering Terjadi Pergantian Bubato, Karena Peran Pembisik.
49	Sultan Hidayatullah Sjah	2022	

STRUKTUR ORGANISASI KESULTANAN TERNATE

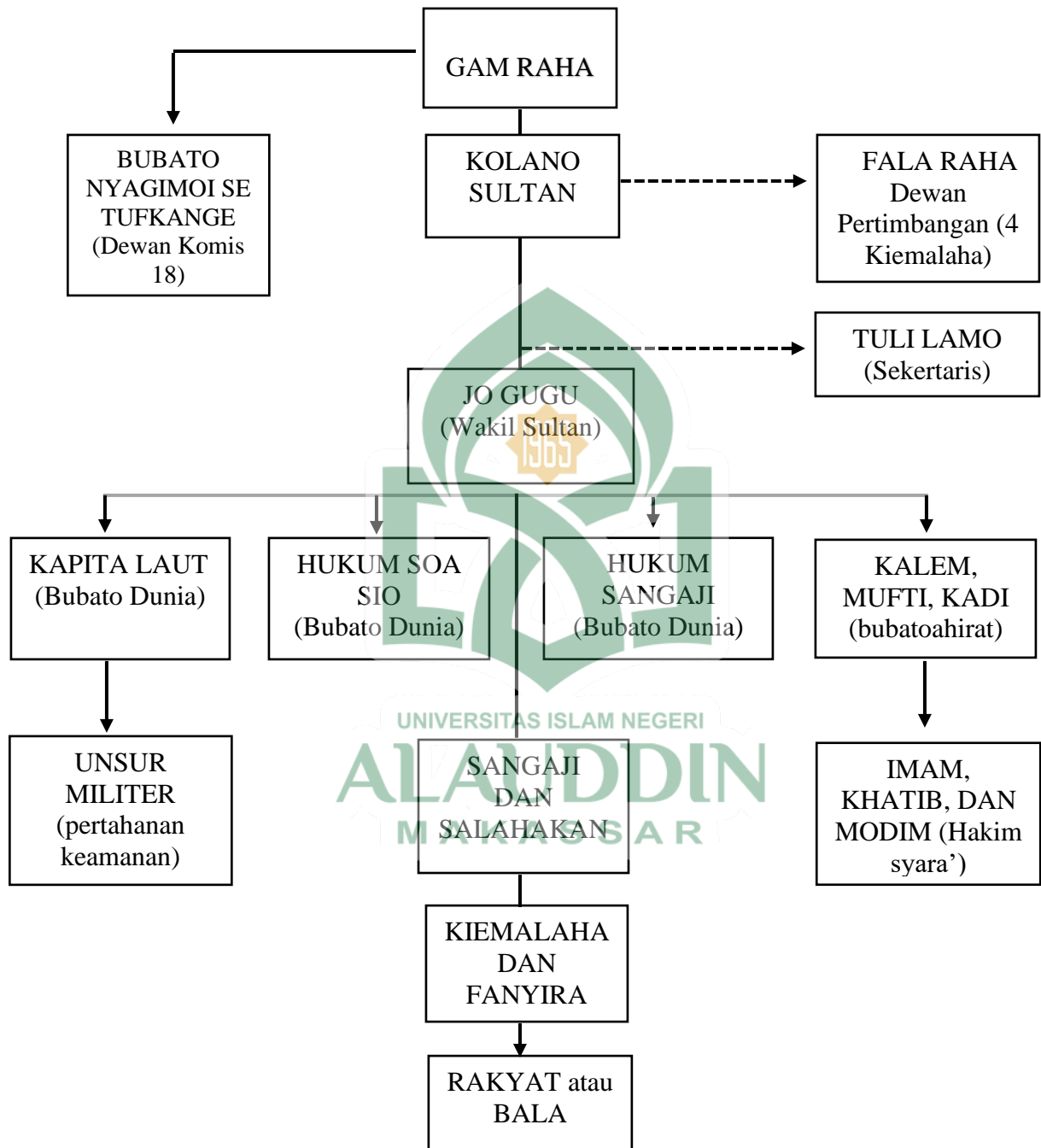

Keterangan:

—> Garis Komondo

- - - - -> Garis Konsultan

2. Letak Kerajaan (Kadaton) Kesultanan Ternate



Gambar: 2. Letak Kadaton arah samping kanan Ternate
(Dokumentasi Peneliti, Februari 2023)

Kesultanan Ternate dalam sejarahnya sebuah kerajaan Islam yang berdaulat. Dalam sebuah wawancara kepada Muhammad Rijal Evendi mengatakan bahwa awal kehadiran kesultanan ini ditandai dengan pusat pemukiman tertua yang berada di sekitar puncak gunung *Tabona*, kemudian dipindahkan ke *Foramadiyahi*, disinilah pusat pemerintahan kesultanan Ternate berawal, yaitu di desa *Foramadiyahi*, suatu kawasan yang terletak di lereng gunung *Gamalama*, selanjutnya dipindahkan di *Sampalu* daerah pesisir pantai, setelah itu pusat pemerintahan di pindahkan lagi ke *Limau jore-jore* di bagian Timur Ternate berkembang.¹³²

¹³² Muhammad Rijal Evendi, (52 Tahun) Fanyira Kadaton, *Wawancara*, 12 Februari 2023.

3. Lambang Falsafah Kesultanan Ternate



Gambar: 3. Lambang Kesultanan Ternate Burung Garuda Kepala Dua Berhati Satu Berbadan Satu

(Dokumentasi Peneliti, 1 Februari 2023)

Dalam sebuah wawancara kepada informan Mas'ud Barjo.¹³³ dalam penjelasan menyebutkan bahwa kesultanan Ternate adalah Kesultanan rakyat yang berbasis Islam sufi, berbicara tentang Islam maka kita berbicara tentang dunia dan ahirat. Falsafah “*goheba madopolo rom didi*”

Artinya:

Burung garuda berkepala dua berhati satu berbadan satu.

Burung garuda berkepala dua berhati satu berbadan satu ini, megandung makna dunia dan ahirat. Kepala yang satu menghadap kekanan simbol dunia dan ke kiri simbol ahirat, *Goheba* dikenal dengan bahasan Ternate *Goheba Kie* burung gunung.

¹³³ Mas'ud Barjo, jabatannya sebagai *Kie Malaha Labuha*, Pemimpin *Heku* dan *Cim*, bertugas sebagai angkatan Laut dan angkatan Darat.

Burung gunung pilihan dari kesultanan Ternate mengandung dua makna dunia dan ahirat.

Dari sisi bentuk, dua kepala *goheba* mengandung ajaran keseimbangan dunia dan ahirat. Sayap yang turun mengandung makna sikap hidup yang merangkul semua manusia yang berlainan ras, suku, agama dan golongan. Empat susunan jambul simbol 4 ayat dalam QS. Al-Ihlas. Lima bulu sayap besar mengandung makna himbauan untuk shalat 5 waktu. Tuju bulu sayap kecil 7 ayat suarat Al-Fatiḥah. Delapan bulu ekor mengandung makna keseimbangan hidup. Makna simbolik tergambar di atas sebagai filosofi yang terkandung dalam lambang Kesultanan Ternate “*Goheba*” dengan *Falsafah Jou se ngofangare*.

Keseimbangan dunia dan ahirat sangat diperlukan dalam doktrin agama, jangan sampai terlena dengan dunia lupa adanya ahirat. Bahwa manusia akan kembali ke asal yang semula (ahirat). maka dari itu, perlu adanya pembuktian keselamatan di dunia dan ahirat dengan cara berdoa dan mendekati diri kepada Allah swt.¹³⁴ Jika dihubungkan ke Islam, dunia dan ahirat adalah *Jou se Ngofangare*.

Jou se Ngofangare juga tidak sebatas pada pemahaman agama, akan tetapi dilihat secara pemerintahan, sosial, mistis dan sains. Pemimpin dan rakyat secara pemerintahan, Dunia dan Ahir, Tuhan dan Muhmmad, konteks agama, laki-laki perempuan, kontks sosial, Nur Allah dan Nur Muhammad, konteks mistis, malam dan siang, matahari dan bulan, konteks sains. Ini semua *Jou se Ngofangare*.

¹³⁴ Mas’ud barjo, (74 Tahun) kie malaha labuhan, *wawancara*, Ternate, 2 februari 2023

4. Sistem Kepemimpinan Kesultanan Ternate



Gambar: 4. *Dada se Boro*, Nasi Kuning adat Kesultanan Ternate
(<https://borero.id/dada-se-boro>, 2 Maret 2023)

Telur berwarna putih di atas nasi kuning di dalamnya berwarna kuning dan nasi kuning di dalamnya berwarna putih. Dalam sebuah wawancara bersama informan H. Ahmad H. Naser, mengatakan bahwa kepemimpinan kesultanan Ternate disimbolkan sebagai nasi kuning.¹³⁵ Sistem kepemimpinan yang ada di Kesultanan Ternate memiliki dasar dalam bahasa Ternate yaitu:

To pipi rimoi toma dofu ma daha, to pipi dofu toma rimoi ma daha

Artinya:

Menjadi satu dalam seribu dan menjadi seribu dalam satu

Nasi kuning adalah rakyat dan telur adalah pemimpin, di hati pemimpin ada rakyat dan di hati rakyat ada pemimpin. Wadah piring putih sebagai lambang kesultanan Ternate dan rakyat harus di kumpul dalam satu tempat. kalau di dalam hati

¹³⁵ H. Ahmad H. Naser (70 Tahun) Imam Ngofa Kesultanan Ternate, *Wawancara*, Ternate 23 Maret 2023.

rakyat ada Sultan, dalam hati Sultan ada rakyat.¹³⁶ Secara alamiah nasi kuning digambarkan gunung, gunung dapat memiliki potensi sumber daya alam baik di darat maupun di laut. Tanpa gunung mungkin ada potensi sumber daya alam, bahwa di atas langit di bawah gunung di kelilingi dengan air, tanah, angin dan udara. sumber daya alam potensinya menjadi hak penuh hajat hidup orang banyak.¹³⁷

Sistem kepemimpinan ini menjadi dasar pegangan untuk selalu taat kepada pemimpin Kesultanan Ternate, semacam nasi kuning *tumpeng*. Nasi kuning atau *Tumpeng* digabungkan dua beras, beras ketan atau beras pulut (pulo) dan beras biasa. Beras ketan atau beras pulut dimaknai sebagai perangkat adat, sedangkan beras biasa di maknai sebagai masyarakat secara umum

B. Sejarah Mistisisme dalam Falsafah *Jou se Ngofangare*

1. Kedudukan Allah

Bagi yang memiliki agama *ard* atau *samawi*, tentu telah menyakini bahwa alam yang mahaluas dan besar serta segala penciptaan yang sempurna bukan terjadi sendirinya, akan tetapi ada yang menjadikan atau yang menciptakan¹³⁸ Kalau memang alam semesta ini memiliki permulaan, dan ia diciptakan dari ketiadaan, lalu apa yang dilakukan oleh Tuhan sebelum alam ini diciptakan? Permulaan ini disebut sebagai *Jou se ngofangare*. Orang Ternate mengetahui *Jou se ngofangare* yaitu Tuhan dan Hamba.¹³⁹

¹³⁶ H. Ahmad H. Naser (70 Tahun) Imam Ngofa Kesultanan Ternate, *Wawancara*, Ternate 24 Maret 2023.

¹³⁷ Mas'ud barjo, (74 Tahun) kie malaha labuhan, *wawancara*, Ternate, 2 februari 2023

¹³⁸ Bey Arifin, *Samudra Al-Fatihah*, (Cet. ke-4; Surabaya: Bina Ilmu, 1976), h. 19.

¹³⁹ Irwan Abdul Gani, (59 Tahun) Tuli lamo, *wawancara*, Ternate, 12 februari 2023.

Di wilayah Ternate Maluku Utara telah mengalami peradaban Tauhid sebelum kedatangan Islam. Orang Ternate telah mengetahui Tuhan dengan sebutan *Jou*.¹⁴⁰ Sejalan dengan pertanyaan yang di ajukan oleh orang Ternate setelah kedatangan Islam, bahwa awal dari kejadian ini apa lebih dulu diciptakan oleh *Jou* (Allah). Sehingga mereka tau apa yang mereka sembah. Dalam sebuah wawancara kepada informan (*imam ngofa*) menyebutkan bahwa dalam bahasa Terante

“*Toma ua se hang moju poga idadi sosira.? Jou se ngofangare*”¹⁴¹

Artinya:

“Sebelum segala sesuatu diciptakan apa lebih dulu diciptakan?”

Toma ua: Sebelum

Hang muju: Ruang dan waktu

Poga idadi sosirah: apa lebih dulu diciptakan?

Jou se ngofangare. Yaitu Nur, Muhammad yang berasal dari Allah swt.

Dalam hadits bahwa: “jika tidak cahayamu (Muhammad) tidak akan jadi alam semesta, kuciptakan alam semesta karenamu, engkau-Ku jadikan kerana-Ku, yakni semesta sekalian jadi dari pada cahayamu Muhammad, yang cahaya itu jadi karena Dzat Allah.”

Orang Ternate menyakini bahwa segala sesuatu sebelum diciptakan, lebih dulu diciptakan Allah adalah *ngofanagre*, nur Muhammad. Segalah penciptaan alam semesta dan munusia yang di maksud manusia lebih dulu disini, ialah manusia dalam bentuk *nur* yaitu: nur Muhammad, Islam hadir memperkenalkan Muhammad di

¹⁴⁰ Kalau dilihat nama-nama Allah dalam al-Fatihah. *Bismillah ar-Rahman Ar-Raham*, ada tiga nama; Allah, Rahman, dan Rahim. (M. Amin Aziz; 2008: 200). Dalam sebuah wawancara kepada informan Sahjad M. Asan menyebutkan orang Ternate menyebutkan nama Allah dengan sebutan *Jou* dalam bahasa Ternate. Sedangkan penguasa Yang satu disebut sebagai “*Giki A'moi*”. Galela, Loloda menyebutkan dengan nama “*Gikiri Moi*”. Dengan makna yang sama yaitu penguasa yang satu, “*Giki*” yang artinya penguasa “*Moi*” artinya satu, seblainya juga dalam bahasa Galela Loloda.

¹⁴¹ H. Ahmad H. Naser (70 Tahun) Imam Ngofa Kesultanan Terante, *Wawancara*, Ternate 23 Maret 2023.

Ternate adalah utusan Allah. *Jou* yang dipecahkan, disembah adalah Allah. mereka mengatakan dalam bahasa Ternate.

“*gudu moju si to suba, ri jou sito nonako*”

Artinya:

“aku menyembahnya karena aku mengenalnya”.

Pada saat itu apa yang mereka sembah adalah Allah Yang Esa, dengan sebutan “*Giki Amoi*” penguasa yang satu. Pada akhirnya dapat dikatakan bahwa *Jou se ngofangare* awal terjadinya praktek penyembahan kepada Tuhan yang maha Esa disitu lah bermula *suba Jou* (sembah Tuhan).¹⁴² berdasarkan hasil penelitian temukan dalam sebuah wawancara bahwa pentingnya hamba sehingga ia menciptakan manusia untuk membesarkan nama-Nya dengan kalimat “Allah Akbar” Ia besar karena “hamba”. Olehnya itu Tuhan sangat membutuhkan hamba, dengan hamba inilah nama Tuhan di bersakan dengan kalimat “Allah Akbar”. Di saat menghadap-Nya.¹⁴³ Maksud dari kalimat tersebut bahwa ia besar karena hamba bukan berarti seorang hamba lebih besar dari Sang pencipta akan tetapi dalam pengucapan dibesarkan dalam segala ritual ibadah.

Tuhan menciptakan manusia dan alam semesta. Sedangkan alam *gaib* adalah wujud yang tidak tampak pada indra sehingga Ia disebut sebagai *noumena*.¹⁴⁴ Alam *syahadah* dapat dinamakan sebuah *venomena* karena alam *syahadah* dapat manusia saksikan dengan panca indra dan dapat diterangkan serta nilai secara ilmiah seperti

¹⁴² Hidayatullah M. Sjah, *Suba Jou*, h. 39

¹⁴³ Usman Nomay (45 Tahun), Dosen Sejarah IAIN Ternate, *Wawancara*, Ternate 5 Maret 2023.

¹⁴⁴ Rafika Nisa, “Esensi Alam Semesta dalam Perspektif Falsafah Pendidikan Islam”, (Jurnal: *Al-Hadi*, IV No. II 2019), h. 987.

fenomena, alam *syahadah* bersifat materi. *Jou se ngofangare* adalah bukti kekuasaan Tuhan yang besar. Olehnya itu, dari alam *syahadah* ini disaksikan oleh manusia.

Alam *Gaib* dan alam *Syahadah* adalah *Jou se ngofangare* sebuah pasang-pasangan yang berasal dari Allah swt. dan Nur Muhammad segala sesuatu yang menjadi alam *syahadah* berawal dari alam *gaib* hadirnya pancaran dari Nur Muhammad.¹⁴⁵ Alam *ghaib* erat hubungannya dengan sesuatu yang *abstrak* atau tidak berbentuk sehingga alam *ghaib* bersifat non materi alam *ghaib* yang bersifat non-materi ini orang Ternate mengetahui bahwa lebih dulu diciptakan Allah adalah “Nur Muhammad” yang disebut sebagai “*ngofangare*” dalam bahasa Ternate.

Di atas kekuasaan Tuhan bersemayam kedudukan Tuhan dan nur Muhammad yaitu; *Jou se ngofangare*, barulah Allah menciptakan alam semesta yang di kenal dengan alam *syahadah* secara umum alam dapat di bedakan menjadi dua jenis alam *syahadah* dan alam *Ghaib*. Alam *syahadah*, adalah wujud yang konkrit dan oleh karena itu, dapat di indara. Alam *syahadah* tunduk terhadap hukum evolusi dalam arti berkembang dan berubah-ubah. Karena ia disebut *fenomena*.

2. Awal Mula Kejadian Manusia

Segalah penciptaan termasuk alam semesta adalah refleksi dari *Jou se ngofangare*, Dzat tertinggi sebagai *Giki Amoi* Tuhan dalam pandangan masyarakat Ternate merupakan kekuasaan Tertinggi, daya iradat yang patut di kerjakan. Dalam diri manusia terdapat unsur-unsur ketuhanan kerana ia merupakan pancaran Ilahi.¹⁴⁶ Secara hakekat kedudukan bapak dikenal *Rahmān* dan kedudukan sebagai ibu *Rahim* dalam

¹⁴⁵ Mas’ud Barjo, (74 Tahun) kie malaha labuhan, *wawancara*, Ternate, 7 februari 2023.

¹⁴⁶ Mas’ud Barjo, (74 Tahun) kie malaha labuhan, *wawancara*, Ternate, 8 februari 2023.

perhitungan hijriyah yang berkaitan dengan kajian penentuan asal-usul kejadian manusia. Dalam pembagian tersebut dapat di bagi menjadi beberapa bagian.

- a) Pembagian dari Ayah *Rahmān*. 3 bulan
- b) Pembagian dari Ibu *Rahim* 9 bulan

Maka dari itu di lihat secara hakekat seorang hamba yang hadir dimuka bumi melalui tiga fase.

- 1) Pancaran dari Allah ke bapak *Rahmān* bersemayam dalam sifat-Nya *Rahman* selama tiga bulan
- 2) Sedangkan dari *Rahman* ke *Rahim*, atau dari bapak ke-ibu bersemaya selama sembilan bulan
- 3) Dari *Rahim* Ibu barulah proses hadir ke dunia.

Sifat *Rahmān* dan *Rahim* adalah *Jou se ngofangare* Inilah makna simbolik asal usul kejadian manusia yang dipahami oleh masyarakat Ternate. Proses asal kejadian manusia berlangsung selama sembilan bulan sepuluh hari.¹⁴⁷ Kejadian manusia sejak dalam kandungan, telah diminta persaksian oleh Allah dan tanggung jawab (beban berat) di dunia dan ahirat. dalam ungkapan Mas'ud Barjo, Allah berfirman dalam QS. Al 'a'raf/7: 172.

وَإِذْ أَخَذَ رَبُّكَ مِنْ بَنِي آدَمَ مِنْ ظُهُورِهِمْ ذُرِّيَّتَهُمْ وَأَشْهَدَهُمْ عَلَىٰ أَنفُسِهِمْ أَلَسْتُ بِرَبِّكُمْ قَالُوا بَلَىٰ شَهِدْنَا إِنَّ تَقُولُوا يَوْمَ الْقِيَامَةِ إِنَّا كُنَّا عَنْ هَذَا غٰفِلِينَ

Terjemahnya:

Dan (Ingatlah) ketika Tuhanmu mengeluarkan dari *sulbi* (tulang belakang) anak cucu Adam keturunan mereka dan Allah mengambil kesaksian terhadap ruh mereka (seraya berfirman), “Bukankah Aku ini Tuhanmu?” Mereka menjawab, “Betul (Kau Tuhan kami), kami bersaksi.”(Kami melakukan yang demikian itu) agar di hari kiamat kamu tidak mengatakan, “Sesungguhnya ketika itu kami lengah terhadap ini,”¹⁴⁸ (QS Al-a'raf/7: 172.)

¹⁴⁷ Hidayatulla M. Sjah, *Suba Jou*, (Ternate: Yayasan Gemusba 2006), h. 73.

¹⁴⁸ Kementrian agama RI. *Al-Qur'an dan Terjemahnya*, h. 173.

Maka dari itu berbicara tentang *Jou* (Allah swt.) dalam diri manusia sejatinya berbicara tentang “*fangare*” yang berarti dirinya, aku mengenal diriku maka aku mengenal Allah dan mengenal rasul Allah, dan pasti aku mengenal kedua orang tua, *Jou se ngofangare*, berbicara aku bersama Allah swt. Aku adalah dirinya Allah swt adalah jantungnya dan Muhammad adalah hatinya. Tiada di tempat lain melainkan dalam diri manusia.¹⁴⁹

Ayat di atas merupakan pandangan tentang anak keturunan manusia yang masih di alam gaib yang sangat jauh, yang tersembunyi di dalam *sulbi*, anak-anak Adam sebelum mereka lahir ke alam nyata merekapun memberikan jawaban bagaikan makhluk yang berakal, lantas mengakui, menetapkan, dan naik saksi. Olehnya itu, diambillah perjanjian terhadap mereka ketika mereka masih berada di tulang-tulang *sulbi* tubuh anak gemetar dari dalam ketika ia membayangkan pemandangan yang bagus, indah, dan unik ini. Yakni, ketika membayangkan benih yang bersahaja.

Tetapi dalam setiap selnya ada kehidupan, potensi, yang tersembunyi, dan ada wujud insani dengan sifat-sifatnya yang lengkap. Mereka sedang menunggu izin untuk tumbuh dan berkembang dalam bentuk yang tersembunyi di dalam kandungan wujud yang misterius.¹⁵⁰ Falsafah *Jou se ngofangare* tertuang dalam sebuah tahlil.

5. Kembali Keasal Yang Semula

Setiap manusia akan kembali kepada Allah swt.

To asal sri Jou to kodiho sri Jou

Artinya:

Saya berasal dari Allah maka kembali kepada Allah

¹⁴⁹ Mas’ud Barjo, (74 Tahun) kie malaha labuhan, *wawancara*, Ternate, 8 februari 2023.

¹⁵⁰ Sayyid Qutub, *Al-Tafsir Fi Zhilalil Al-Qur’an Di Bawah Naungan Al-Qur’an*, jld. 5, juz. 7. Jakarta: Gema Insan 2003 h. 52-53

Nonako diri, nonako Allah, nonako yaya se baba

Artinya:

Mengenal diri mengenal Allah mengenal ibu dan bapak

Secara rasional akan tidak menerima argumentasi ini, dikarenakan ibu dan bapak sejak dini seorang anak sudah mengetahui siapa bapak dan siapa ibunya? Akan tetapi pada sebuah argumentasi *nonako diri* mengenal diri sejauh mana manusia mengetahui kedudukan bersama Allah swt. Sehingga bisa mengenal Allah swt. apabila seorang hamba telah mengenal Allah, maka Allah mepertinggi kedudukan Ibu dan bapak sebagai representasi melengkapi surah al-Fatihah ayat; 1. Semua akan kembali kepada Allah yang dikenal dengan meninggal. Dalam sebuah wawancara kepada informan Mas'ud Barjo menerangkan bahwa apabila ada yang meninggal dunia bukanlah bahasa meninggal dunia akan tetapi kembali keasal, kembali keasal mengandung dua makna yaitu:

1. Kembali kepada awal mula penciptaan "Tanah"
2. Kembalilah kepada pangkuan Ibu "Kandungan"

Kubur adalah "diri Ibu" dan liang *Lahat* adalah "kandungan Ibu" kembalilah kepada asal hilang dipandangan mata, tentang kubur dengan liang lahat maka seseorang mengenal dengan nama kata "hajar aswat" "hajar adalah ibu" surga adalah kandungan yang menampung semua manusia setelah kembali kepada asal yang semula maka dari itu, rasul mengangkat derajat wanita ibu beberapa derajat sehingga dalam doktrin agama Islam bahwa surga dibawah telapak kaki ibu. Setiap dalam masalah yang di alami oleh ibu dengan bai-nya dalam kandungan satu-satu doa yang di minta oleh ibu.

"Ya Allah selamatkan saya dengan bayimu dalam kandungan, dan jikalau dia selamat Ya Allah dia akan menjalankan semua perintahmu Ya Allah" doa ini terkadang

yang diucapkan dalam bentuk lisan maupun gerakan, setiap seorang wanita pasti menginginkan anaknya jadi anak yang soleh dan soleha. Sejatinya diri hanya kepunyaan Allah agar mengabdikan kepadanya.¹⁵¹ Allah berfirman dalam QS Az ‘Zāriyāt/51: 56.

وَمَا خَلَقْتُ الْجِنَّ وَالْإِنْسَ إِلَّا لِيَعْبُدُونِ

Terjemahnya:

Aku tidak menciptakan Jin dan manusia melainkan agar mereka beribadah kepada-Ku¹⁵². (QS Az-Zaariyaat/51: 56.)

Peringatan ayat di atas agar makhluk ciptaan Allah swt. Mengabdikan diri kepada-Nya jika seorang telah mengakui beriman kepada Allah swt. maka kendaknya ia tidak akan mau jika hidupnya di dunia penuh dengan kosong dan ia tidak gangur bahkan sedikitpun tidak ada celah baginya untuk beribadah kepada Allah swt. Selama nyawa bersemayam dalam jiwa bahkan seluruh hidup hendaklah dijadikan ibadah.

Apabila manusia mengenal kepada budi yang luhur, niscaya dia mengenal apa yang dinamai berterimakasih

Disuatu pengembara dipadang pasir ada yang membantu melepaskan diri seseorang dari malapetaka maka ia pun segera mengucapkan terimakasih, seorang pengembara di suatu padang pasir sangat jauh perjalanannya dengan penuh kehausan air sangat sukar, tiba-tiba di suatu tempat yang sunyi, sepi, bertemu satu orang yang menyuruh berhenti berjalan sejenak maka berhenti sejenak, lalu dia bawakan seteguk air disitulah banyak-banyak terimakasih yang di ucapkan. Terima kasih dengan penuh

¹⁵¹ Mas’ud Barjo, (74 Tahun) kie malaha labuhan, wawancara, Ternate, 10 februari 2023.

¹⁵² Kementrian agama RI. *Al-Qur’an* dan Terjemahnya, h. 523.

rendah hati sebab merasa berhutang budi kepadanya.¹⁵³ Demikian pula ucapan terimakasih kepada Allah swt.

Manusia yang paling menonjol ialah keadaannya sebagai diri rohani, inilah bentuk tertinggi di mana dapat mewujudkan dirinya kesadaran, nilai yang wajar menghasilkan tiga macam prinsip: Nilai *intrinsik* dipandang lebih tinggi dibandingkan dengan nilai instrumental atau *ekstrinsik*; nilai tetap dipandang lebih tinggi dibandingkan nilai sementara; nilai produktif dipandang lebih tinggi dibandingkan dengan nilai yang tidak produktif.¹⁵⁴ Yang pegang kunci itu hanya Allah maka Ia memanggil manusia masuk surga sesuai dengan firman Allah swt. Allah berfirman dalam QS Al-fajr/89:27-30.

يَأْتِيهَا النَّفْسُ الْمُطْمَئِنَّةُ ۖ أَرْجِعِي إِلَىٰ رَبِّكِ رَاضِيَةً مَّرْضِيَّةً ۖ فَادْخُلِي فِي عِبَادِي ۖ وَادْخُلِي جَنَّاتٍ ۖ

Terjemahnya:

Wahai jiwa yang tenang! kembalilah kepada Tuhanmu dengan hati yang rida dan diridai-Nya. Maka masuklah ke dalam golongan hamba-hamba-Ku, dan masuklah ke dalam surga-Ku.¹⁵⁵ (QS Al-fajr/89:27-30).

Dan hari ini aku akan angkat derajatmu (Muhammad) apabila manusia (umat) dengan ini menyebut nama-Ku maka akan menyebut nama-mu, tidak sah seseorang menyebut nama-Ku tanpa menyebut nama-mu. Maka dikatakan *lā ilāha illallah muhammadara sūllulah*. Tidak sampai kepada-Ku tanpa engkau. Dalam diskusi Allah

¹⁵³ Hamka, *al-Tafsir al-Azhar*, jld. ke-9, juz. 51. Pustaka Nasional PTE LTD Singapura 1990 h. 6927

¹⁵⁴ Louis O. Kattsoff, *Elemnts Of Philoshopy*, h. 358

¹⁵⁵ Kementrian agama RI. *Al-Qur'an dan Terjemahnya*, h. 594.

mengatakan tidak akan Ku ciptakan langit dan bumi, dan tidak ku ciptakan semua ini untuk engkau, dan ku ciptakan engkau untukku yang pertama dan terakhir.¹⁵⁶

Pada awalnya manusia dari ketiadaan lalu Allah menciptakan manusia pada badan manusia ditiupkan sebagian Ruh Allah itu, maka ia menjadi memiliki sifat-sifatnya di dalam dirinya. Kerena Allah maha hidup, maka sebagian Ruh Allah manusia menjadi hidup. Karena Allah maha mendengar maka manusia juga bisa mendengar, Allah maha melihat maka manusia juga bisa melihat, Allah maha berkehendak maka manusia pun memiliki kehendak. Proses kembali kepada Allah sebgain dalam dirman firman Allah swt. Allah berfirman dalam QS. Al-Baqarah/2:28

كَيْفَ تَكْفُرُونَ بِاللَّهِ وَكُنْتُمْ أَمْوَاتًا فَأَحْيَاكُمْ ثُمَّ مِيتَكُمْ ثُمَّ يُحْيِيكُمْ ثُمَّ إِلَيْهِ تُرْجَعُونَ

Terjemahnya:

Bagaimana kamu ingkar kepada Allah, padahal kamu (tadinya) mati, lalu Dia menghidupkan kamu, kemudian Dia akan mematikan kamu, Dia akan menghidupkan kamu kembali, dan kepada-Nyalah kamu dikembalikan¹⁵⁷? (QS. Al-Baqarah/2:28)

Pada awalnya manusia pada fase mati (tiada), lalu Allah menghidupkan (*Rahim* Ibu dan dunia), lalu Allah mematikan kembali (*fase barzah*) lalu Allah menghidupkan kembali fase (*fase ahirta*) lalu Allah mematikan kembali. pada fase ini adalah fase terahir yaitu kembali kepada Allah (fase ketiadaan). Bahasa sebagaimana dalam dola bolo Terante .

To asal sri Jou to kodiho sri Jou

Artinya:

Saya berasal dari Allah maka kembali kepada Allah

¹⁵⁶ H. Ahmad H. Naser (70 Tahun) Imam Ngofa Kesultanan Terante, *Wawancara*, Ternate 23 Maret 2023.

¹⁵⁷ Kementrian agama RI. *Al-Qur'an* dan Terjemahnya, h. 5.

Iniilah konsep dasar yang dipakai untuk menasehat antar sesama bahwa dunia itu hanya sementara dan akan kita dikembalikan kepada Allah yang punya hak tunggal. Nasehat-nasehat berbau religi itu, agar manusia (masyarakat) kesultanan Ternate selalu mengingat Allah swt. kapanpun dan dimanapun ia berada. Menurut Agus Mustofa bahwa “Ruh merupakan sifat-sifat ketuhanan yang ditularkan kepada makhluk. Ada yang memperolehnya dalam derajat tinggi dan ada memperoleh derajat rendah. Dan manusia ditularkan dalam derajat yang tinggi bahwa manusia diciptakan mengikuti fitrah Allah.”¹⁵⁸

C. *Mistisisme dan Falsafah Jou se Ngofangare di Kesultanan Ternate*

1. **Perjalanan Menuju Tuhan**

Maka dikatakan *asyhadu an lāha illāh Allah wa asyhadu anna Muḥammadar Rasullāh* Tidak sampai kepadaku tanpa engkau. Dalam diskusi Allah mengatakan tidak akan Ku ciptakan langit dan bumi, tidakkah ku ciptakan semua ini untuk engkau, dan Ku ciptakan engkau untuk-Ku yang pertama dan terakhir.

Adab nabi Muhammad kepada Allah itu *Ila wahyu yuha* Rasullulah, berbicara kepercayaan Allah swt. ciptakan segala isinya yang ada untuk manusia, Allah menciptakan alam semesta agar Ia dikenal dan awal agama itu *ma’rifatullah*, awalnya agama untuk mengenal Allah *awwaluddin ma’rifatullah*.¹⁵⁹ Dalam sebuah wawancara kepada H. Ahmad H. Naser mengatakan bahwa untuk mengenal dan Allah swt. harus melalui tahapan-tahapan yaitu: Syariat, Hakekat, Tarekat dan Ma’rifatullah.

¹⁵⁸ Agus mustofa, *Adakah Reinkarnasi dalam Islam*, (Surabaya: Padma Press 2010),h. 14.

¹⁵⁹ H. Ahmad H. Naser (70 Tahun) Imam Ngofa Kesultanan Terante, *Wawancara*, Ternate 23 Maret 2023.

Mistisisme yang dimiliki oleh Kesultanan Ternate sudah lebih dulu sebelum kedatangan Islam, di Ternate dikenal dengan *Jou se ngofangare* landasannya adalah Tuhan yang bersifat *immateril* yang Maha suci maka unsurnya dari manusia yang dapat bertemu dengan Tuhan, unsur *immateri* manusia, yaitu *ruh*, dan *ruh*, ini harus disucikan dari kotoran-kotoran yang melekat pada diri.¹⁶⁰ Setelah kedatangan Islam kalimat “*asyhadu an lāha illāh Allāh*”. Di pahami sebagai *Jou* dan *wa asyhadu anna Muḥammadar Rasulullā ngofangare*.

Kalimat tersebut dimulai dengan peniadaan, yaitu “tidak ada tuhan”, barulah di ikuti dengan penegasan “melainkan Allah” hal ini berarti yang menganut agama Islam (disebut muslim). Harus membersihkan diri dari segala macam “Tuhan” terlebih dahulu sehingga yang ada dalam hatinya hanya ada satu Tuhan yaitu Allah swt.¹⁶¹

Ruh manusia, yang berada dalam diri manusia yang bernafsu bisa dibuat kotor oleh hawa nafsunya yang harus dilakukan melalui ibadah shalat, puasa, haji, membaca al-Qur’an dan banyak mengingat Tuhan dengan berzikir.¹⁶² Dengan beberapa syarat inilah yang akan mengantarkan kepada Allah swt. Dikalangan masyarakat muslim Kesultanan Ternate pada masa kini seperti banyak paradigma yang terlepas dari kenyataan. Semisalnya kepercayaan bahwa dengan menjalankan shalat maka akan sendirinya kaum muslim mampu mencapai kemenangan di dunia dan di ahirat pada dimensi ketuhanan merupakan bentuk akan kekuasaan-Nya sebagai *makro kosmos*

¹⁶⁰ Harun Nasution, *Islam Rasional Gagasan dan Pemikiran*, h. 360.

¹⁶¹ Abdul Muiz Bin Nur, *Amazing of Good, Tuhan yang Menentramkan, Bukan yang Menggelisahkan*, h. 20.

¹⁶² Harun Nasution, *Islam Rasional Gagasan dan Pemikiran*, h. 360.

dan dimensi kemanusiaan adalah bentuk penghambaan manusia ke pada Tuhan-Nya sekaligus pertanyaan dirinya sebagai *makro kosmos*.¹⁶³

Islam di tuntut kepada manusia untuk memiliki ilmu, agar ilmu dijadikan sebagai pijakan untuk mencari data-data tentang Tuhan bahwa apabila data-data telah ditemukan maka harus mendatangi rumahnya-Nya bilah telah mendatangi-Nya harus sering bersama-Nya, bilah telah selesai maka bercintalah bersama-Nya agar Ia selalu dekat dan bersama bila telah bersama-Nya maka akan terbuka tabir.

2. Dimensi *Suba Jou*

Berbicara tentang dimensi *suba Jou* tentu kita tidak terlepas dari ketauhidan. Tauhid merupakan *ruh* Islam dan intisari dari al-Qur'an di dalam terisi keterangan tentang sifat *Jou* (Allah) yang merupakan penguasa tunggal.¹⁶⁴ bahwa dimensi *suba Jou* terbaca dalam surah Al-fatihah mulai dari ayat pertama sampai ayat kelima. *Bismillahir rahmānir-rahīm* dalam ayat tersebut menjelaskan tentang ke-Esaan *Jou*.

Allah, *Rahman*, dan *Rahim* yang berarti tiga nama Tuhan mencakup dalam satu ayat. Allah, *Rahmān*, *Rahim* dan *al-Mālik* (*yaum ad-din*) ini dari empat sifat Tuhan.¹⁶⁵ dimensi ketuhanan menunjukkan bahwa Tuhan merupakan *makro kosmo*, karena kekuasaannya meliputi alam semesta.

Sembahlah kepada Tuhan (*suba Jou*) yang telah menitipkan kepada manusia dengan sifat-Nya, sifat ini, ada pada diri manusia dikenal dengan sifat *Rahmān* dan

¹⁶³ Muhammad Amin Aziz, *Kedasyatan Al-Fatihah*, Sebuah Pengantar Ahmad Syafi'i Ma'arif, (Cet. Ke-1; Semarang: Pustaka Nun 2008), h. 156.

¹⁶⁴ Amir Faishol Fath, *Nadzariyatul Wihdah Al-Qur'aniyah Inda Ulamail Muslimiin Wadawruhaa Fil Fikril Islam*, terj. Nasaruddin Abbas, *The Unity Of Al-Qur'an*, (Jakarta: Puastka Al-Kautsar 2010), h. 440.

¹⁶⁵ Muhammad Amin Aziz, *Kedasyatan Al-Fatihah*, h. 158.

Rahim. Sifat *Rahmān* ini di Ternate dikenal dengan Tradisi *suba Jou* yang dimkasud disini *suba Jou* adalah segala yang tidak bisa dipisahkan dari hubungan antara Tuhan dan hamba-Nya yang dilakukan sepanjang hidupnya di dunia dan diakhirat yang terwujud dalam pelaksanaan *co'uo kaha kie se kolano* yang tidak pernah putus dari hamba kepada Tuhan-Nya yang dilaksanakan atau di jalankan melalui hubungan antara manusia dengan manusia dan diperuntuhkan bagi ibadah sembah Tuhan semata (*suba Jou*).¹⁶⁶

Jika Hubungan manusia dengan Tuhan adalah bagian dari *suba Jou* semata manusia melakukan hubungan langsung dengan Tuhan-Nya tanpa perantara dan wujudkan melalui sembahyang (shalat) dan *kontemplasi* (bertafakkur), maka *co'ou kaha kie se kolano* adalah sarana bagi manusia untuk melaksana *suba jou* yang diwujudkan melalui hubungan antara manusia dengan manusia dan manusia dengan alam semesta.

Maka dari itu berangkat dari konsepsi kesatuan wujud sebagaimana telah dirumuskan beberapa tokoh sufi besar Abu Yazdi al-Bustami dan pelopor utamanya seperti Ibn Arabi bahwa dunia *fenomena* ini hanyalah bayangan diri *realita* yang sesungguhnya yaitu Tuhan. Satu-satunya wujud yang hakiki hanyalah wujud Tuhan sesuatu yang menjadi dasar bagi adanya sesuatu yang ada.

Atas dasar pemahaman tentang Tuhan alam ini Termasuk manusia merupakan refleksi dari hakikat *Ilahi*. Dalam diri manusia terdapat unsur-unsur ketuhanan karena ia merupakan pancaran dari nur *Ilahi* seperti pancaran cahaya matahari¹⁶⁷. Oleh karena

¹⁶⁶ Hidayatullah Syah, (59 Tahun) sultan Ternate ke-49, *Wawancara*, Ternate 27 September 2022.

¹⁶⁷ Zakiah Daradjat, dkk. *Pengantar Ilmu Tasawuf*, h. 156.

itu sifat Tuhan *Rahmān* dan *Rahim* di titipkan kepada manusia untuk menjalankan misi Tuhan dengan mengutus seorang Nabi dan Rasul.

3. Dimensi Rukun Iman Berdasarkan Kebudayaan Ternate

Berbicara tentang iman, maka keimanan itu percaya bahwa hanya Allah lah yang patut disembah, dan bahwa nabi Muhammad adalah rasul Allah, serta bersaksi atas kebenaran pernyataan tersebut. Pernyataan yang dikenal dengan *syahadatain* tersebut (dua pernyataan persaksian).¹⁶⁸

- a) Wujud yang hakiki hanya eksistensi Allah. Manusia dan seluruh makhluk dapat terwujud hanyalah atas kehendak Allah swt.
- b) Disini kita percaya tak mungkin ada dua sumber penciptaan, kerana hanya Allah lah Sang yang pencipta. Berarti segala sesuatu berasal dari dari-Nya dan akan kembali kepada-Nya jadi seluruh makhluk, termasuk manusia merupakan manifestasi kekuasaan dan keagungan Allah serta pencerminan sifat-sifat-Nya.
- c) Hubungan antara manusia dan Allah merupakan hubungan antara hamba dan Tuhan kerana sumber wujud manusia adalah Allah, maka penyembahan kepada apapun atau siapa pun selain Allah merupakan dosa besar.
- d) Ketiga aspek iman tersebut bisa direalisasikan oleh manusia dengan jalan memenuhi seruan Allah, dan ini hanya mungkin bila manusia percaya bahwa Muhammad saw. adalah utusan Allah, dikerenakan Allah telah memberikan wahyu yang berisi petunjuk-Nya melalui Muhammad.

¹⁶⁸ M. Amin Aziz, *The Power of Al-Fatihah*, (cet. Ke-3; Jakarta: Pinbuk Perss 2008), h. 266.

- e) Beriman kepada Allah semata, yaitu Allah yang Satu menuntut kita untuk mewujudkan organisasi dan kelembagaan umat yang terarah kepada kesatuan visi dan misi sesuai ajaran Allah dan rasul-Nya.
- f) Beriman kepada Allah semata, yaitu Allah yang Satu menuntut umat Islam untuk mewujudkan kehidupan dan kebijakan-kebijakan yang menentukan kehidupan umat manusia pada keterpaduan kesatuan pribadi manusia dengan masyarakat, dengan alam dan dengan Allah swt.
- g) Beriman kepada Allah semata, yaitu Allah yang Satu juga berarti beriman kepada yang gaib yang berarti selalu ada peluang pertolongan gaib dari Allah swt. Untuk menyukseskan segala usaha dan iktiar sebagai ibadah.
- h) Sebagai seorang utusan, kita percaya bahwa Muhammad itu utusan terahir dan terbesar, yang telah dinubatkan oleh utusan-utusan sebelumnya dan dengan demikian ia melengkapi proses kesinambungan wahyu.
- i) Kerena itu, Muhammad merupakan teladan sempurna, dan dengan demikian merupakan manifestasi sifat-sifat Allah yang paling lengkap dan paling seimbang.
- j) Beriman kepada Muhammad mengandung implikasi yang menuntut kita untuk percaya kepada semua rasul Allah yang lain, dan teladan-teladan yang telah dicontohkan selama masa hidupnya.
- k) Beriman kepada Muhammad berarti pula kita mesti percaya bahwa Al-Qur'an mencakup seluruh wahyu yang diturunkan kepada umat manusia melalui Dia, bahwa wahyu tersebut merupakan bimbingan bagi kita, dan bahwa kita harus mengabdikan kepada Allah dengan mengikuti petunjuk-petunjuk yang diberikan wahyu tersebut menurut metode yang dicontohkan oleh Muhammad saw. Bagi

kita, yakni menurut cara yang sesuai dengan ucapan-ucapan dan praktik hidupnya, yang terangkum dalam *Hadits* dan *sunnah*.

- l) Beriman kepada Muhammad juga berarti mempercayai akan adanya perantara-perantara yang menyampaikan wahyu tersebut, yakni malaikat-malaikat, yang dalam Al-Qur'an disebut sebagai petugas Allah.
- m) Beriman kepada Muhammad juga berarti percaya mempercayai adanya *shalawat*, yaitu barakah yang sempurna yang memiliki kekuatan ruhiya (kekuatan gaib) yang luar biasa sehingga beliau mampu bersabar terhadap gangguan musyrik, mampu mengalahkan musuh di peperangan badara, Khandaq, Tabuk dan lain-lain walaupun dengan kekuatan tentara yang tidak seimbang besarnya.
- n) Beriman kepada Muhammad juga berarti mempercayai bahwa kita memiliki potensi untuk mendapatkan secara *shalawat* Muhammad saw. (Berkah yang sempurna yang memiliki kekuatan *ruhiyah gaib* yang luar biasa) jika kita ihlas berjihad mengikuti *jihadnya* Muhammad saw.¹⁶⁹

إِذْ تَسْتَغِيثُونَ رَبَّكُمْ فَاسْتَجَابَ لَكُمْ أَنِّي مُمِدُّكُم بِآلِفٍ مِّنَ الْمَلَائِكَةِ مُرَدِّينَ

Terjemahnya:

(Ingatlah) ketika kamu memohon pertolongan kepada Tuhanmu, lalu diperkenankan-Nya bagimu, “Sungguh, Aku akan mendatangkan bala bantuan kepadamu dengan seribu malaikat yang datang berturut-turut.”¹⁷⁰ (QS Al-Anfaal/8: 9)

Berbicara tentang iman, maka keimanan itu percaya bahwa Allah sajalah yang patut disembah, dan bahwa nabi Muhammad saw. Adalah rasul Allah serta bersaksi atas kebenaran pernyataan tersebut pernyataan yang dikenal dengan *syahadatain*

¹⁶⁹ M. Amin Aziz, *The Power of Al-Fatihah*, h. 267-268.

¹⁷⁰ Kementrian agama RI. *Al-Qur'an dan Terjemahnya*, h. 178.

tersebut (dua pernyataan persaksian) ini mengandung implikasi bahwa kita meyakini kausal berikut.

D. Pandangan Umum Falsafah Jou se Ngofangare di Kesultanan Ternate

1. Pandangan Hidup Kesultanan Ternate

Falsafah hidup Kesultanan Ternate adalah

Adat matoto agama, agama matoto kitabullah, kitabullah matoto Allah ta'ala.

Artinya:

Adat berpusat ke agama, agama berpusat ke kitab, kitab berpusat kepada Allah swt.

Adat istiadat Kesultanan Ternate bersumber dari agama Rasulullah (Muhammad) dalam bahasa Ternate yang dimaksud *ma toto* disini adalah “Jantung agama Rasulullah (agama Muhammad)”. Falsafah yang dianut oleh Kesultanan Ternate, dijadikan sebagai pandangan hidup *ma toto* (pusat) kehidupan masyarakat. Kehidupan masyarakat penuh dengan aturan-aturan yang ditetapkan oleh kesultanan Ternate.

Dikenal sembilan hukum adat kesultanan Ternate yang mengandung makna religi yaitu:

- a. *Adat se Atorang*
- b. *Istiadat se Kabasaran*
- c. *Galib se Lakudi*
- d. *Sere se Duniru*
- e. *Cing se Cingare*
- f. *Baso se Rasai*
- g. *Cara se Ngale*
- h. *Loa se Banar*
- i. *Duka se Cinta*
- j. *Baso se Hormat*¹⁷¹

Simbilan hukum adat di atas untuk menjaga keharmonisan sosial secara pemerintahan maupun secara keagamaan. secara desfenisi, adat adalah perilaku atau perbuatan manusia yang sudah terpola yang dilakukan terus menerus sehingga menjadi

¹⁷¹ Muhammad Rijal Evendi, (52 Tahun) Fanyira Kadaton, *Wawancara*, 12 Februari 2023.

suatu kebiasaan, didalamnya mengandung nilai-nilai yang dijadikan pegangan dalam mengatur perilaku individu maupun kelompok yang dinamakan masyarakat. Hal ini menjadi satu ketentuan yang mengatur masyarakat.

a. Adat Se Atorang

Adat se atorang adalah manusia menciptakan suatu produk hukum berlandaskan kepada Al-Qur'an dan Hadis yang bisa menjamin suatu kepastian hukum untuk menetapkan hukum dan harus hukum itu ditetapkan.¹⁷² Berbicara tentang adat adalah berbicara tentang diri seseorang, adat juga dikenal dengan "*atorang*" jadi adat *seatorang* bicara tentang perilaku seseorang dan dapat dibicarakan tentang nilai adat, karena diri akan kembali kepada perilaku apakah kewajiban diri harus di taati, dilaksanakan atau tidak? maka dari itu, berbicara tentang adat maka sesungguhnya berbicara tentang diri, bicara tentang *atorang* maka berbicara juga namanya tentang perilaku.

Sandaran yang utama ada pada nilai-nilai kemanusiaan dalam artian bahwa hukum yang dibuat harus berlandaskan pada nilai-nilai kemanusiaan tersebut hukum ini dibuat untuk kepentingan bersama antara Sultan dan *bala* (rakyat), hukum adat ini dibuat salah satu kepedulian pemimpin terhadap masyarakat Kesultanan Ternate. Seorang manusia tidak sanggup hidup sendiri tanpa kehadiran manusia lain. Sikap saling ketergantungan antara sultan dan *bala* (rakyat) sudah menjadi kodrat manusia yang berasal dari Allah swt. Situasi saling ketergantungan membuat manusia berkelompok. Melalui kesepakatan bersama lembaga Kesultanan Ternate membentuk suatu lembaga yang mengatur dan memenuhi kebutuhan masyarakat Kesultanan

¹⁷² Hidayatullah M. Sjah, *Suba Jou*, (Ternate: Yayasan Gemusba), h. 106.

Ternate di lain sisi manusia adalah makhluk Tuhan yang dikodarat menjadi pemimpin dimuka bumi.

b. Istiadat se Kabasaran

Istiadat se kabasaran adalah amanah Tuhan untuk memenuhi kebutuhan bersama antara Sultan dan *bala* (rakyat) amanah yang dijalankan atas nama Tuhan semata-mata ibadah *Suba Jou* dengan kesadaran diri bahwa kekuasaan adalah amanah bagi kepentingan orang banyak (masyarakat) dari pada kepentingan diri sendiri (pribadi atau kelompok kecil) yang dimaksud dengan *istiadat se kabasaran* yaitu amanah Tuhan yang dijalankan oleh manusia yang menjelma didalam lembaga yang dibentuk langsung oleh lembaga Kesultanan Ternate dan dilaksanakan dalam rangka untuk melakukan ibadah kepada *Suba Jou* (Tuhan).¹⁷³ yang patut diikuti ketetapan *Jou* dan dilaksanakan sebagai perintah yang Haq.

c. Galib se Lakudi

Berbicara *galib se Lakudi* dimulai dari ketetapan Tuhan ketentuan mutlaq yang itu manusia tidak bisa meruba ketetapan tersebut, *galib se lakudi* adalah sikap dan pilihan iman pada Tuhan yang sungguh pribadi, merupakan kemerdekaan dan hak asasi manusia yang tidak bisa dipaksakan kepada orang lain dari aspek lahiriahnya bisa juga dilihat dari aspek sosial.¹⁷⁴ Kebebasan dan tanggung jawab misalnya bagi yang muslim shalat lima waktu, puasa dan haji. Bagi yang beragama Kristen pergi ke Gereja sabtu dan minggu.

¹⁷³ Hidayatullah M. Sjah, *Suba Jou*, h. 111.

¹⁷⁴ Komaruddin Hidayat, *Menafsirkan Kehendak Tuhan*, dengan kata pengantar oleh Nurcholish Madjid, (Jakarta: Teraju 2003), h. 213.

Manusia dalam praktek keagamaan menikah untuk melanjutkan keturunan makan minum dari rejeki yang baik-baik berpakaian tidak memperlihatkan aurat mencari nafkah yang halal ini semua adalah *galib se lakudi*. *galib se lakudi* sudah menjadi ketetapan Tuhan yang dimaksudkan untuk mengarahkan hubungan manusia dengan manusia yang merambah kepada keinginan bebas untuk menentukan sendiri siapakah Tuhan yang ingin di sembah.¹⁷⁵ Tuhan menciptakan dunia disediakan untuk manusia. H. Bey Arifin mengklasifikasikan kehidupan di dunia menjadi tiga sub pokok:

1. *Hayat nabaty: anima vegetativa*, yaitu kehidupan yang berlaku kepada alam tumbu-tumbuhan
2. *Hayat hewani: anima sentiva*, yaitu kehidupan berlaku pada alam binatang
3. *Hayat insani: anima intellektiva*, yaitu kehidupan berlaku kepada manusia.¹⁷⁶

Tuhan menciptakan dunia dan seisinya termasuk makhluk-makhluknya. Perumpama laksana suatu sistem yang besar yang terdiri dari subsistem yang masing-masing menjalankan tatacara atau fungsi dan aturan mainya sendiri.

d. *Sere se Duniru*

Sere se duniru merupakan tata cara dan aturan main yang berlaku di dalam hubungan manusia dengan manusia, manusia dengan alam semesta, dan manusia dengan Tuhan pada hakekatnya beribadah kepada *Suba Jou* (Tuhan). Jadi bisa dikatakan bahwa *sere se duniru* adalah tata cara dan aturan Tuhan yang ada dalam diri manusia yang harus diterapkan

¹⁷⁵ Hidayatullah M. Sjah, *Suba Jou*, h. 112-113.

¹⁷⁶ Selain sanggup bertumbu, berkembaik, mersa dengan perasaan yang rendah, yang tinggi dan mulia, juga sanggup berfikir, mengingat, mengkhayal, mempunyai pengertian dan kesadaran, dapat membedakan yang tinggi dan rendah, yang baik dan buruk, yang berguna dan berbahaya., lihat uraian lebih lanjut. H. Bey Arifin, *Samudrah Al-Fatihah*, (Surabaya: Bina Ilmu 1976), h. 169

e. *Cing se Cingare*

Secara harfia *cing se cingare* adalah perbuatan yang dilakukan yang dapat dilihat, diperhatikan suatu perbuatan tersebut di atas sana oleh *Jou* (Allah swt.) *cing se cingare* disinonimkan dengan diawasi pengawasan tunggal segala bentuk perbuatan yang dilakukan dapat dilihat oleh *Jou* agar berbuat sesuatu tidak semena-mena harus mengikuti peraturan. Ini semua tidak luput dari pengawasan Tuhan kerana Ia tidak pernah tidur atau ngantuk dan dia maha mengetahui apa-apa yang di hadapan mereka dan apa-apa yang dibelakang mereka dan mereka tidak akan dapat menjangkau ilmunya sedikitpun, kecuali pengetahuan yang telah dikehendaki oleh-Nya. Allah berfirman dalam QS al-Baqarah/2: 255.

اللَّهُ لَا إِلَهَ إِلَّا هُوَ الْحَيُّ الْقَيُّومُ ۚ لَا تَأْخُذُهُ سِنَّةٌ وَلَا نَوْمٌ ۚ لَهُ مَا فِي السَّمٰوٰتِ وَمَا فِي الْأَرْضِ ۗ مَنْ ذَا الَّذِي يَشْفَعُ عِنْدَهُ ۗ إِلَّا بِإِذْنِهِ ۗ يَعْلَمُ مَا بَيْنَ أَيْدِيهِمْ وَمَا خَلْفَهُمْ ۗ وَلَا يُحِيطُونَ بِشَيْءٍ مِّنْ عِلْمِهِ ۗ إِلَّا بِمَا شَاءَ ۚ وَسِعَ كُرْسِيُّهُ السَّمٰوٰتِ وَالْأَرْضَ ۗ وَلَا يَئُودُهُ حِفْظُهُمَا ۗ وَهُوَ الْعَلِيُّ الْعَظِيمُ

Terjemahnya:

Allah, tidak ada tuhan (yang berhak disembah) melainkan Dia. Yang Mahahidup, yang terus-menerus mengurus (makhluk-Nya), tidak mengantuk dan tidak tidur. Milik-Nya apa yang ada di langit dan apa yang ada di bumi. Tidak ada yang dapat memberi syafaat di sisi-Nya tanpa izin-Nya. Dia mengetahui apa yang ada di hadapan mereka dan apa yang ada di belakang mereka dan mereka tidak mengetahui sesuatu apa pun tentang ilmu-Nya, melainkan apa yang Dia kehendaki. Kursi-Nya meliputi langit dan bumi. Dia tidak merasa berat memelihara keduanya, dan Dia Mahatinggi lagi Mahabesar.¹⁷⁷ (QS Al-Baqarah/2: 255.)

Cing se Cingare adalah pengawasan Tuhan terhadap semua gerak gerik manusia baik yang dibuat secara nyata maupun secara tersembunyi termasuk semua gerak dari alam semesta.

¹⁷⁷ Kementrian agama RI. *Al-Qur'an* dan Terjemahnya, h. 42.

f. *Baso se Rasai*

Baso se rasai, di ambil dari rasa salah satu dari lima panca indra yang dimiliki manusia, dari lima panca indra yang masing-masing memiliki alatnya masing-masing untuk merealisasikan fungsi indra itu setiap manusia Allah swt. memberikan bekal penglihatan, pendengaran, dan hati. Orang Ternate menyebut rasa atau merasakan dikenal dengan sebutan *bobaso se rasai* berkaitan rasa atau merasakan dalam *dalabolo* Terante semacam syair yang memiliki nilai religi.

“*Lemo-lemo sio, lemo se ma rau, demo segala demo, demo rimoi bato jaga mada afa mara susah, tagal demo dadi kasangsara*”.

Artinya:

“Jeruk-jeruk dengan daunnya, kata-demi kata, berkatalah satu saja, jaga mulut jangan sampai susah, kerana kata akan jadi sengsara¹⁷⁸”.

Syair bahasa Terante di atas memperingatkan kepada masyarakat Kesultanan Ternate bahwa di dalam pergaulan hidup hendaknya manusia senantiasa menjaga kata-katanya kerana mulut (kata) bisa mendatangkan bencana bagi manusia itu sendiri. Orang tua-tua di Terante melambangkan dengan pohon jeruk, buah dan daunnya, ada satu jenis pohon jeruk yang memiliki duri, sakit bila tertusuk, rasanya asam, dan uap yang keluar dari kulit jeruk yang mengandung butiran air jika kena di mata akan terasa perih.

Bobaso se rasai, salah satu pengetahuan yang di berikan Tuhan kepada manusia agar manusia dapat saling membina hubungan baik, saling menjaga kehormatan diri

¹⁷⁸ *Dolabolo* adalah puisi talibun yang berisi petunjuk dan nasihat serta mengandung unsur religi. Petunjuk dan nasihat yang terkandung didalam *dolabolo*, kebanyakan datang dari guru atau pujangga Islam kepada pemeluk agama Islam agar menjalankan berbagai ketentuan yang sesuai dengan kehendak agama. Acara penyampaianya kebanyakan melalui percakapan dengan sepuh, tokoh adat dan tokoh agama pada tempat dan waktu tertentu

dan saling menjaga perasaannya masing-masing. Dengan *bobaso se rasai*, manusia terhindari perkataan buruk dan menjaga fitnah. Olenya itu, *bosaso se rasai* adalah rasa atau perasaan yang ada pada diri manusia. Rasa akan sama dengan rasa yang ada dalam diri orang lain kenikmatan hidup di dunia dan hidup di akhirat bersentuhan dengan rasa yang ada dalam diri manusia.

g. *Cara se Ngale*

Cara se ngale, jalan Allah swt. Yang harus ditempuh manusia dimuka bumi yaitu perintah yang harus ditaati dan larangannya yang dijauhi *cara se ngale* perintah-perintah yang berasal dari Allah swt. perintah yang berasal dari-Nya meruapakan perintah yang harus dikerjakan maka tidak boleh dilupakan oleh masyarakat dikarenakan perintah suatu ketetapan menjadi kewajiban larangan dari Allah tidak boleh dilanggar dikeranakan suatu larangan yang mendukung masyarakat untuk selamat dunia dan akhirat.

h. *Loa se Bannar*

Loa se bannar yaitu kebenaran Allah yang ada pada manusia *loa sebanar* perbuatan yang lurus dan benar guna mencapai kebaikan yang telah ditunjukkan Tuhan kepada manusia melalui sikap dan perilaku para Nabi dan Rasul. Memang tidak bisa menjadi Nabi dan Rasul akan tetapi manusia bisa mengikuti sikap dan perilaku Nabi dan Rasul untuk dijadikan contoh yang baik bagi masyarakat *suri tauladan* umat manusia masa kini.

i. *Duka se Cinta*

Duka se cinta hidup dengan berkasih sayang yang telah ditakdirkan manusia hidup saling ketergantungan dengan manusia lain.

Ino fo makatakinyinga doka gosora se bualawa, om doro yo mamote, fo magogoru se dudara

Artinya:

mari kita bertimbang rasa bagaikan pala dan fulinya, masak bersama gugur pun bersama, yang dilandasi rasa kasih sayang.

Inilah yang dimasud dengan *duka se cinta* yaitu rasa kasih sayang yang sudah ada pada diri manusia merupakan sifat pengasih dan penyayang dari Allah untuk menganugerahkan hidup berdampingan antara suka dan duka.

j. Baso se Hormat

Baso se hormat, keakraban baik dilingkungan keluarga maupun dilingkungan pergaulan antara sesama anggota masyarakat *baso se hormat* adalah penghormatan bersifat saling berhubungan antara sesama untuk membina keakraban dengan sesama manusia. Jika kehidupan masyarakat Ternate hormat menghormati antara sesama maka akan tercipta keharmonisan keakraban. Dengan demikian, yang dimaksud dengan saling mengenal disini adalah agar secara bersama-sama membangun harkat dan martabat sebagai manusia yang bertuhan.

2. Dimensi *Jou se Ngofangare*

Pada struktur pengamatan diri manusia, pencapaiannya tergambar penilaian yang tersusun secara sempurna atas kekuasaan Allah swt. yang disebut *simbolis* dari pandangan dan perasaan diri. Sebagaimana kata Mas'ud Barjo bahwa dengan diri bukan hanya sekedar gambaran deskriptif; tetapi juga penilaian manusia tentang diri sendiri konsep diri itu apa yang akan di pikirkan oleh manusia dan apa yang akan rasakan tentang oleh diri sendiri.

Asas pengakuan yang diucapkan oleh setiap umat Islam adalah dua kalimat shahadat *asyhadu an lāha illāh Allah* tidak ada Tuhan melainkan Allah, pengakuan diri

dipertanyakan dimanakah Allah berada.? Dalam sebuah wawancara Mas'ud Barjo Allah itu dekat dari manusia, sedekat urat nadih, dan di mana kau perhadapkan wajahmu maka disitulah wajah Allah swt. Di dalam diri manusia ada kalimat yang menerangi jasad *asyhadu an lāha illāh Allah* Hu kata Hu menandakan aku tidak Tuhan melainkan Allah.

Olehnya itu, Allah dan hamba saling membutuhkan maka Allah menciptakan manusia untuk membersakan dengan kalimat *Takbir* dalam kalimat *Takbir* ada kedudukan *Zat* yang tertinggi bilah demikian tidak ada hamba siapa yang mengucapkan *asyhadu an lāha illāh Allah* tidak Tuhan melainkan Allah ditambah dengan *Hu* Aku adalah dirinya dan disempurnakan dengan kalimat *wa asyhadu anna Muḥammadar Rasullāh* dan Muhammad adalah utusan atau Rasul Allah *asyhadu an lāha illāh Allah* Hu dan aku adalah diri-Nya.

Lalu dimanakah kedudukan Allah dan Muhammad? Bilah dicermati pada sendi-sendai manusia nur Allah dan nur Muhammad, nur Muhammad pancaran dari nur Allah yang akan menyatu dalam satu kalimat *syahdat: asyhadu an lāha illāh Allah wa asyhadu anna Muḥammadar Rasullāh* tidak tuhan selain Allah dan Nabi Muhammad adalah utusan Allah. Jangan heran ketika seorang wali yang kesehatan terganggu (sakit) ia mampu menyembuhkan sendiri kerana ia mampu membuka tabir dan rahasia diri. Bila ia tidak sembuh dari sakit ia mampu merasakan teguran dari yang punya kuasa terhadap dirinya karena kemungkinan besar ia lupa kepada-Nya atau Allah merindukannya.

Apabilah dalam kehidupan dosanya besar maka bertobatlah dan selalu mengucapkan *istigfar* sebanyak mungkin, janganlah lupa kewajiban diri atas haq Allah

yaitu ibadah sebanyak mungkin, bila telah menjalankan hak Allah menjalankan pula hak antar sesama melakukan ‘*āmar ma’krūf nāhi munkar*. Orang Ternate percaya bahwa untuk menyuruh kepada kebaikan sebelum manusia dilahirkan ke dunia 9 bulan 10 hari mereka telah diajarkan adad agar perbuatan dan pikiran menjadi nilai kebaikan.¹⁷⁹ Allah berfirman dalam QS Al-a’raf/7: 172

وَإِذْ أَخَذَ رَبُّكَ مِنْ بَنِي آدَمَ مِنْ ظُهُورِهِمْ ذُرِّيَّتَهُمْ وَأَشْهَدَهُمْ عَلَىٰ أَنْفُسِهِمْ أَلَسْتُ بِرَبِّكُمْ قَالُوا بَلَىٰ شَهِدْنَا إِنَّ تَقُولُوا يَوْمَ الْقِيَامَةِ إِنَّا كُنَّا عَنْ هَذَا غٰفِلِينَ

Terjemahnya:

Dan (Ingatlah) ketika Tuhanmu mengeluarkan dari *sulbi* (tulang belakang) anak cucu Adam keturunan mereka dan Allah mengambil kesaksian terhadap ruh mereka (seraya berfirman), “Bukankah Aku ini Tuhanmu?” Mereka menjawab, “Betul (Kau Tuhan kami), kami bersaksi.” (Kami melakukan yang demikian itu) agar di hari kiamat kamu tidak mengatakan, “Sesungguhnya ketika itu kami lengah terhadap ini,”¹⁸⁰ (QS Al-a’raf/7: 172.)

Berdasarkan hasil wawancara dilapangan dengan informan, berbicara tentang *Jou* (Allah) dalam diri manusia bicara tentang *fangare* mengenal diri maka aku mengenal Allah mengenal Allah mengenal rasul Allah dan mengenal kedua orang tua. *Jou se ngofangare* berbicara aku bersama Allah aku adalah diri-Nya Allah adalah jantung-nya dan Muhammad adalah hati dan cahaya. Tidak ada sifat Tuhan bersemayam dalam diri maluk lain terkecuali kepada manusia yaitu ayah dan ibu.¹⁸¹ Sifat Tuhan dalam diri manusia yang bersemayam adalah sifat Rahman dan Rahim.¹⁸² Dalam syair *dola bolo* berbahasa Ternate .

¹⁷⁹ H. Ahmad H. Naser (70 Tahun) Imam Ngofa Kesultanan Terante, *Wawancara*, Ternate 23 Maret 2023.

¹⁸⁰ Kementrian agama RI. *Al-Qur’an* dan Terjemahnya, h. 173.

¹⁸¹ Mas’ud Barjo, (74 Tahun) kie malaha labuhan, wawancara, Ternate, 2 februari 2023.

¹⁸² Mas’ud Barjo, (74 Tahun) kie malaha labuhan, wawancara, Ternate, 2 februari 2023.

“Gudu moju si notike Jou kane seba se ngori”.

Artinya:

Sudah jauh aku mencari Tuhan disini dekat aku.

وَنَحْنُ أَقْرَبُ إِلَيْهِ مِنْ حَبْلِ الْوَرِيدِ

Terjemahnya:

Dan Kami lebih dekat kepadanya daripada urat lehernya.¹⁸³ (QS Qaf/50: 16)

وَإِذَا سَأَلَكَ عِبَادِي عَنِّي فَإِنِّي قَرِيبٌ

Terjemahnya:

Dan apabila hamba-hamba-Ku bertanya kepadamu (Muhammad) tentang Aku, maka sesungguhnya Aku dekat.¹⁸⁴ (QS Al-Baqarah/2: 186.)

Setelah diketahui bahwa manusia itu adalah teks salinan (*nuskah*) yang merangkum jakat semesta, didalam diri manusia terkandung hakekat seluruh ragam wujud. Hakekat itulah yang memandang seluruh wujud. Melalui hakekat itu pulah terdapat kesamaan (antara manusia dan jakat semesta) hakikat itu juga yang merasuk ke dalam wujud. Ketika Tuhan menempatkanmu disalah satu alam bersama salah satu wujud diantara sekian banyak wujud maka katakanlah pada wujud itu menggunakan lidah hakekat tersebut bersama seluruhku. Aku tak memiliki apapun selain dirimu Tuhan telah memilimu dan menganugrahkanmu seluruh keistimewaan dan rahasia yang ada dalam kuasa-Nya”.¹⁸⁵

¹⁸³ Kementrian agama RI. *Al-Qur'an* dan Terjemahnya, h. 519.

¹⁸⁴ Kementrian agama RI. *Al-Qur'an* dan Terjemahnya, h. 28.

¹⁸⁵ H. Ahmad H. Naser (70 Tahun) Imam Ngofa Kesultanan Terante, *Wawancara*, Ternate 23 Maret 2023.

Demikianlah hendak bersikap terhadap wujud jagat tidak ada yang kuasa melakukan hal seperti ini, yaitu *tajalli* bersamaan dengan Allah dengan hambanya.¹⁸⁶ Allah berfirman dalam QS Al-Hadid/57: 4

هُوَ الَّذِي خَلَقَ السَّمَوَاتِ وَالْأَرْضَ فِي سِتَّةِ أَيَّامٍ ثُمَّ اسْتَوَىٰ عَلَى الْعَرْشِ يَعْلَمُ مَا يَلِجُ فِي الْأَرْضِ وَمَا يَخْرُجُ مِنْهَا وَمَا يَنْزِلُ مِنَ السَّمَاءِ وَمَا يَعْرُجُ فِيهَا وَهُوَ مَعَكُمْ أَيْنَ مَا كُنْتُمْ وَاللَّهُ بِمَا تَعْمَلُونَ بَصِيرٌ

Terjemahnya:

Dialah yang menciptakan langit dan bumi dalam enam masa; Kemudian Dia bersemayam di atas ‘Arasy. Dia mengetahui apa yang masuk ke dalam bumi dan apa yang keluar dari dalamnya, apa yang turun dari langit dan apa yang naik ke sana. Dan Dia bersama kamu di mana saja kamu berada. Dan Allah Maha Melihat apa yang kamu kerjakan.¹⁸⁷ (QS Al-Hadid/57: 4.)

Oleh karenanya lebih produktif untuk menilai dan mengetahui pada tindakan kebatinan rohani maka ia terlebih dahulu mengetahui dirinya sebagaimana dalam hadis.

من عرف نفسه، فقد عرف ربه

Artinya:

Barang siapa yang mengenal dirinya, maka ia mengenal Tuhannya

Dari Yahya bin Muadz Ar-Razi. ia mengatakan ini adalah hadis ketika ia bermimpi kepada Nabi Muhammad bila dilihat maknanya ia adalah hadis kutsi.

Sangat diperlukan setiap manusia untuk berkomunikasi kepada diri sendiri dalam proses pengenalan mengenai diri tersebut. Pada pengenalan diri, dimulai dari pengenalan sifat, fisik, hingga kelemahan dan kemampuan diri sendiri. Dalam pandangan Suhrawardi tentang kesadaran diri sama hal dengan konsepnya tentang pengetahuan diri kata Suhrawardi, “agar dapat diketahui, sesuatu harus terlihat seperti

¹⁸⁶ Ibn Arabi, *Rislah Wujudiyyah, Tajalliyah, Al-Ittihad Al-Kawni dan Kitab Kitab Tanazzulat Mushuliyah*, Terj. Imam Nawawi, *Pohon Kejadian*, (Yogyakarta: Diva Press 2020), h. 26.

¹⁸⁷ Kementrian agama RI. *Al-Qur’an dan Terjemahnya*, h. 538.

apa adanya (kaum hawa) sehingga pengetahuan yang diperoleh memungkinkannya tidak butuh definisi *istighna an al-ta'rif*¹⁸⁸.

Umumnya warna hitam, warna hitam hanya bisa diketahui jika terlihat seperti apa adanya dan sama sekali tidak bisa didefinisikan oleh orang yang tidak pernah melihat sebagaimana adanya. Dalam hal ini Suhrawardi menuntut bahwa subjek yang mengetahui harus berada dan memahami objek yang di lihat secara langsung tanpa penghalang apapun konsep diri ini memberikan perubahan antara apa yang disebut pendekatan mental terhadap pengetahuan dan pendekatan fisik langsung terhadap objek yang menegaskan kevalidan sebuah pengetahuan terjadi jika objek-objeknya dirasakan.¹⁸⁸

3. Dimensi *Fangare*

Di dalam diri manusia ada sifat *Rahmān* dan *Rahim* sehingga diinterpretasikan dalam bahasa Ternate "*co'ou kaha kie se kolano*"¹⁸⁹ mengandung dua makna yaitu:

- a. Hubungan secara vertikal yaitu hubungan antara manusia dengan Tuhan
- b. Hubungan secara horisontal yaitu hubungan yang dilakukan antara manusia dengan manusia dan manusia dengan alam.

Sifat Tuhan pada diri manusia inilah yang selalu dilakukan oleh manusia jadi *co'ou kaha kie se kolano* merupakan sarana untuk melaksanakan *suba Jou*, maka yang dimaksud "*co'ou kaha kie se kolano*" semua kegiatan manusia *bala kusu se kano-kano* (masyarakat Ternate) di semua segi kehidupan manusia, baik yang berhubungan

¹⁸⁸ Zulhelmi, "Metafisika Suhrawardi: Gradasi Essensi dan Kesadaran Diri" *Jia* No. 6 (20 Juni 2019) h. 111

¹⁸⁹ *co'ou kaha kie se kolano*, dalam pandangan orang Ternate adalah manusia paling pertama yang turun kebumi (adam) dengan bekal ilmu pengetahuan, konteksnya tradisi di kesultanan Ternate merupakan kolano atau sultan yang turun ke dataran rendah untuk merangkul orang-orang didataran rendah yang dikenal dengan *tara no ate* yang bakal menjadi cikal bakal empat kesultanan yang ada di Maluku Utara.

dengan Allah, hubungan antara sesama manusia dan alam semesta yang dilaksanakan dalam rangka *suba Jou* dengan mentaati kepemimpinan yang di percayakan melaksanakan atau menjalankan kekuasaan Allah guna menetapkan hukum atau aturan-aturan yang mengatur kehidupan manusia agar mencapai tujuannya, yaitu mendapat keselamatan, kesejahteraan, keselarasan, kebahagiaan dan kemuliaan hidup di dunia dan di akhirat.¹⁹⁰

Dalam Islam, manusia tanpa sebagai makhluk yang mempunyai keistimewaan karena dipilih Allah sebagai wakil-nya di dunia. Allah berfirman dalam QS Al-Baqarah/2: 30-32

وَإِذْ قَالَ رَبُّكَ لِلْمَلَكَةِ إِنِّي جَاعِلٌ فِي الْأَرْضِ خَلِيفَةً ۖ قَالُوا أَتَجْعَلُ فِيهَا مَن يُفْسِدُ فِيهَا وَيَسْفِكُ الدِّمَاءَ وَنَحْنُ نُسَبِّحُ بِحَمْدِكَ وَنُقَدِّسُ لَكَ ۗ قَالَ إِنِّي أَعْلَمُ مَا لَا تَعْلَمُونَ وَعَلَّمَ آدَمَ الْأَسْمَاءَ كُلَّهَا ثُمَّ عَرَضَهُمْ عَلَى الْمَلَكَةِ فَقَالَ أَنْبِئُونِي بِأَسْمَاءِ هَؤُلَاءِ ۖ إِنْ كُنْتُمْ صَادِقِينَ قَالُوا لَا سُبْحَانَكَ لَا عِلْمَ لَنَا إِلَّا مَا عَلَّمْتَنَا إِنَّكَ أَنْتَ الْعَلِيمُ الْحَكِيمُ

Terjemahnya:

Dan (Ingatlah) ketika Tuhanmu berfirman kepada para malaikat, “Aku hendak menjadikan khalifah di bumi”. Mereka berkata, “Apakah Engkau hendak menjadikan orang yang merusak dan menumpahkan darah di sana, sedangkan kami bertasbih memuji-Mu dan menyucikan nama-Mu?” Dia berfirman, “Sungguh, Aku mengetahui apa yang tidak kamu ketahui”. Dan Dia ajarkan kepada Adam nama-nama (benda) semuanya, kemudian Dia perlihatkan kepada para malaikat, seraya berfirman, “Sebutkan kepada-Ku nama-nama benda ini, jika kamu benar! Mereka menjawab, “Mahasuci Engkau, tidak ada yang kami ketahui selain apa yang telah Engkau ajarkan kepada kami. Sungguh, Engkaulah Yang Maha Mengetahui, Mahabijaksana.”¹⁹¹ (QS Al-Baqarah/2: 30-32)

Diperkuat juga dalam (QS Fushshilat/41: 53-55).

¹⁹⁰ Hidayatullah M. Sjah, *Suba Jou*, h. 173.

¹⁹¹ Kementrian agama RI. *Al-Qur'an dan Terjemahnya*, h. 6.

سَنُرِيهِمْ آيَاتِنَا فِي الْأَفَاقِ وَفِي أَنْفُسِهِمْ حَتَّىٰ يَتَبَيَّنَ لَهُمْ أَنَّهُ الْحَقُّ أَوَلَمْ يَكْفِ بِرَبِّكَ أَنَّهُ عَلَىٰ كُلِّ شَيْءٍ شَهِيدٌ
 أَلَا إِنَّهُمْ فِي مِرْيَةٍ مِّنْ لِّقَاءِ رَبِّهِمْ ۗ أَلَا إِنَّهُ بِكُلِّ شَيْءٍ مُّحِيطٌ ۝٤

Terjemahnya:

Kami akan memperlihatkan kepada mereka tanda-tanda (kebesaran) Kami di segenap penjuru dan pada diri mereka sendiri, sehingga jelaslah bagi mereka bahwa Al-Qur'an itu adalah benar. Tidak cukupkah (bagi kamu) bahwa Tuhanmu menjadi saksi atas segala sesuatu?¹⁹² (QS Fussilat/41: 53-54.)

Secara fitrah bisa dikatakan sebagai dimensi *fangare* yang contoh mengungkap potensi seseorang yang mengakui adanya Allah dan juga menunjukkan bahwa dengan fitrah manusia dapat mengenal Allah adapun bukti syariatnya datang dari sisi Zat-nya yang maha bijaksana. Benih keyakinan terhadap eksistensi Tuhan merupakan fitrah atau sesutau yang bersifat kodrat. Bukti fitrah tentang wujud Allah adalah iman kepada sang pencipta merupakan fitrah setiap mahluk, tanpa terlebih dahulu berpikir atau belajar. Tidak akan berpaling dari tuntutan fitrah ini, terkecuali orang dalam hatinya yang dapat memalingkannya.¹⁹³

Setiap anak dilahirkan dalam fitrah dan sesungguhnya kedua orang tuanyalah yang menjadikan Yahudi, Nasrani, dan Majusi.²⁰ (HR. Al-Buhari)

Allah mencipta manusia disertai dengan berbagai macam naluri, termasuk di dalamnya naluri bertuhan, naluri beragama, yaitu beragama tauhid (meng Esakan Tuhan).

Ali Bin Abi Thalib ra. Berkata bahwa “Para nabi Allah swt. Mengutus mereka untuk mengigatkan manusia kepada perjanjian yang telah diikat oleh fitrah mereka, yang kelak mereka akan dituntut untuk memenuhi perjanjian tersebut. Perjanjian itu tidak tercatat di atas kertas, tidak pulah diucapkan oleh lida, melainkan terukir dengan pena Allah, dipermukaan *kalbu* dan lubuk firah manusia, di atas permukaan hati nurani serta kedalaman perasaan batinia”

¹⁹² Kementrian agama RI. *Al-Qur'an* dan Terjemahnya, h. 482.

¹⁹³ Abdul Muiz Bin Nur, *Amazing of Good, Tuhan yang Menentramkan, Bukan yang Menggelisahkan*, (Cet. Ke-1; Depok: Mutiara Allamah Utama 2014), h. 84

Firtah ini gejala sangat universal dapat diamati cukup signifikan disepanjang sejarah perjalanan hidup manusia dan firtah manusia ini akan semakin bertambah bila dikaji melalui kajian filsafat, suatu kajian berdasarkan pada kajian yang kritis, radikal, koheren, spekulatif, rasional dan konprehensif untuk mendapat apa disebut hakikat ketuhanan.¹⁹⁴



¹⁹⁴ Abdul Muiz Bin Nur, *Amazing of Good, Tuhan yang Menentramkan, Bukan yang Menggelisahkan*, h. 85-86

BAB V

PENUTUP

A. Kesimpulan

Berdasarkan hasil penelitian, kesimpulan dari penelitian ini adalah sebagai berikut:

Pertama Mistisisme yang berada di kesultanan Ternate, merupakan ajaran sufi yang berbasis Islam sejak awal sampai saat ini. Pada awalnya mistisisme yang di anut masih memiliki kepercayaan lama yang dipercayakan sebagai penguasa tunggal *Jou* walaupun Islam belum masuk secara formal tetapi kepercayaan orang Ternate telah mengetahui yang namanya mahakuasa sebagai penguasa tunggal yaitu: *Diki Amoi* dalam bahasa Ternate atau dalam bahasa Loloda Galela *gikiri moi*.

Kedua dari pandangan umum tentang falsafah *Jou se ngofangare* di Kesultanan Ternate memiliki safaat dari agama Rasul nabi Muhammad saw. yang berlandaskan kepada Al-Qur'an dan sunnah Rasul. Mengikuti hukum adat, kemudian hukum adat dibuat untuk kemaslahatan masyarakat Kesultanan Ternate yaitu: *Adat se Atorang, Istiadat se Kabasaran, Galib se Lakudi, Sere se Duniru, Cing se Cingare, Baso se Rasai, Cara se Ngale, Loa se Banar, Duka se Cinta, dan Baso se Hormat*, hukum adat ini memiliki nilai religi yang begitu besar dan dijadikan sebagai pedoman hidup.

Ketiga Mistisisme yang di miliki oleh Kesultanan Ternate *Jou se Ngofangare* landasannya adalah Tuhan yang bersifat *immateril* yang Mahasuci. Maka unsurnya dari manusia yang dapat bertemu dengan Tuhan, unsur *immateri* manusia, yaitu *ruh*, dan *ruh*. Sembah Tuhan *suba Jou* tentu dasar pemahaman tentang Tuhan, alam ini termasuk manusia merupakan refleksi dari hakikat Ilahi. Dalam diri manusia terdapat unsur-

unsur ke-Tuhanan karena ia merupakan pancaran dari Nur Ilahi, seperti pancaran cahaya matahari.

B. Impilkasi

pertama peneliti, harapkan bagi masyarakat Kesultanan Ternate terutama masyarakat adat, para ulama, dan para pemimpin Kesultanan Ternate agar selalu meningkatkan falsafah dan mistisisme di Kesultanan Ternate agar selalu hidup dan berkembang sesuai dengan adat *seatorang*.

Kedua. Diharapkan kepada pemerintah kebudayaan untuk mengintensif sosialisasi-sosialisasi sebagai cikal bakal budaya sampai ke desa-desa terpencil.

Ketiga diharapkan kepada Kesultanan Ternate terutama yang berada di Kadaton selaku petugas Kadaton *bobato* dunia dan *bobato* ahirat agar hendak melakukan pelayanan kepada masyarakat khususnya masyarakat secara administrasi

DAFTAR PUSTAKA

Al-Qur'an

Al-Qur'an dan Terjemahnya

Hadis

HR. Bukhārī No. 52 dan Mūsīim No. 1599.

Buku:

Aziz M, Amin. *The Power of Al-Fatihah*, Jakarta: Pinbuk Perss 2008.

_____, *Kedasyatan Al-Fatihah*, Sebuah Pengantar Ahmad Syafi'i Ma'arif, Semarang: Pustaka Nun 2008.

Arifin H, Bey. *Samudrah Al-Fatihah*, Surabaya: Bina Ilmu 1976.

Amarseto, Binuko. *Ensiklopedia Kerajaan Islam di Indonesia*, Yogyakarta: Istana Media 2018.

Azyumardi, Azra. *Jaringan Ulama Timur Tengah Dan Kepulauan Nusantara Abad XVII dan XIII*, Jakarta: Mizan, 1994.

Abdullah, Hamid. *Musu' Selleng Ri Tana Ugi dan Awal Keberadaan Agama Islam di Tanah Dalam Bingkisan Bunga Rampai Budaya No. 1; Unjung Pandang: Ykss/Yayasan Kebudayaan Sulawesi Selatan*, 1988.

Arikunto, Suharmisi. *Prosedur Penelitian: Suatu Pendekatan Praktik* cet. XIII; Jakarta: Rineka Cipta, 2006.

Akbar Setiady Purnomo, dan Husaini Usman. *Metodologi Penelitian Sosial* Jakarta: Bumi Aksara, 2004.

Arabi, Ibn. *Rislah Wujudiyah, Tajalliyah, Al-Ittihad Al-Kawni dan Kitab Kitab Tanazzulat Mushuliyah*, Terj. Imam Nawawi, *Pohon Kejadian*, Yogyakarta: Diva Press 2020.

Bin Nur, Abdul Muiz. *Amazing of Good, Tuhan yang Menentramkan, Bukan yang Menggelisahkan*, Cet. Ke-1; Depok: Mutiara Allamah Utama 2014

Boy, Pradana. *Filsafat Islam Sejarah, Aliran dan Tokoh*, Cet. I; Malang: Umm Press 2003.

- Bagir, Haidar. *Epistemologi Tasawuf*, cet. ke-2; Jakarta: Mizan 2018.
- Bungin Burhan, H. M. *Penelitian Kualitatif, Komonikasi, Ekonomi, Kebijakan Publik, dan Ilmu Sosial Lainnya*, Edisi Baru cet. ke-5; Jakarta: Kencana, 2011.
- Bakhtiar, Amsal. *Filsafat Agama, Wisata Pemikiran Dan Kepercayaan Manusia*, Depok: Rajawali Pers, 2017.
- Darmawijaya. *Kesultanan Islam di Nusantara*. Jakarta: Pustaka al-Kautsar, 2010.
- Fath Amir, Faishol. *Nadzariyatul Wihdah Al-Qur'aniyah Inda Ulamail Muslimiin Wadawruhaa Fil Fikril Islam*, terj. Nasaruddin Abbas, *The Unity Of Al-Qur'an*, Jakarta: Puastka Al-Kautsar 2010.
- Hamka. *Pengajaran Agama Islam, Membincan Rukun Iman Dan Bingkai Wahyu Dan Akal* jilid II Jakarta: Republika, 2018.
- _____, *Pengajaran Agama Islam, Membincan Rukun Iman Dan Bingkai Wahyu Dan Akal* jilid III Jakarta: Republika, 2018.
- _____, *Perkembangan dan Pemurnian Tasawuf, dari Masa Nabi Muhammad Saw. Hingga Sufi-Sufi Besar* Jakarta: Republika, 2018.
- _____, *Tasawuf Modern, Bahagia Itu Dekat Dengan Kita Ada di Dalam Diri Kita* Jakarta: Republika, 2018. *Al-Tafsir al-Azhar*, jld. ke-9, juz. 51. Pustaka Nasional PTE LTD Singapura 1990 h. 6927.
- _____, *Al-Tafsir al-Azhar*, jld. ke-9, juz. 51. Singapura: Pustaka Nasional PTE LTD 1990.
- Hossein Nasr, Seyyed. *Theologi, Philosohy And Sprituality*, Trej. Suharsono Jamaluddin, *Intelektual Islam, Teologi, Filsafat Dan Gnosis* Yogyakarta: Pustaka Pelajar, 2009.
- Hasani, Yusuf. *Sistem Pemelihan Sultan, Kesultanan Ternate*, kata pengantar oleh Margarito Kamis Jakarta: Candi Cipta Pramuda 2015.
- Khaldun, Ibn. *Muqaddimah*, terj. oleh: Ahmadie Thoha, *Muqaddimah Ibn Khaldun* Jakarta: Pustaka Firdaus, 2000.
- Imam Suprayogo, dan Tobrani. *Metode Penelitian Sosial* Bandung: Remaja Rosdakarya, 2003.

- Hidayat, Komaruddin. *Menafsirkan Kehendak Tuhan*, dengan kata pengantar oleh Nurcholish Madjid, Jakarta: Teraju 2003.
- J. R. Raco. *Metode Penelitian Kualitatif Jenis, Karakteristik, dan Keunggulannya*, kata pengantar oleh: Conny R. Semiawan Jakarta: Gramedia Widiasarana Indonesia, 2010.
- J. Pentury, dan D. Amahorseya. *Sastra Lisan Ternate, Analisis Struktur dan Nilai Budaya*, Jakarta: Pusat Bahasa Departemen Pendidikan Nasional, 2000.
- J. Moleong, Lexy. *Metodologi Penelitian Kualitatif*, Edisi Revisi Cet. 31; Bandung: Remaja Rosdakarya, 2013.
- Kattsoff O. Louis. *Elements Of Philosophy*, Terj. Soejono Seomargono, *Pengantar Filsafat*, Yogyakarta: Tiara Wacana, 2004.
- Khoiron Ahmad Mustamil, dan Kusumastuti Adhi. *Metode Penelitian Kualitatif*, ed. Fitriatun Annisya, Semarang: Lembaga Pendidikan Sukarno Pressindo, 2019.
- Muliadi. *Pemikiran Mistik Ibn Arabi, Dance Of God, Tarian Tuhan*, sebuah pengantar oleh: H. M. Amin Abdullah Yogyakarta: Aperiaon, 2003.
- M. Sewang, Ahmad. *Islamisasi Kerajaan Gowa; Abad XVI Samapai Abad XVII* Cet. II; Jakarta: Yayasan Obor Indonesia, 2005.
- Mustofa, Agus. *Adakah Reinkarnasi dalam Islam*, Surabaya: Padma Press 2010
- _____, *Mitos dan Anekdota*, Surabaya: PADMA Press, 2011.
- Nasution, Harun. *Filsafat Agama*, Jakarta: Bulan Bintang, 1991.
- _____, *Islam Rasional Gagasan dan Pemikiran*, Bandung: Mizan, 1996.
- Quthb, Sayyid. *Al-Tafsir Fi Zhilalil Al-Qur'an Di Bawah Naungan Al-Qur'an*, jld. 5, Cet. I; Jakarta: Gema Insani, 2001.
- _____, *Al-Tafsir Fi Zhilalil Al-Qur'an Di Bawah Naungan Al-Qur'an*, jld. 5, juz. 7. Jakarta: Gema Insani 2003.
- Noor, Juliansyah. *Metodologi Penelitian, Skripsi, Tesis, Disertasi, dan Karya Ilmiah*, cet. I; Jakarta: Kencana, 2011.
- Nicholson, A. Reynold. *The Mystics Of Islam*, Terj. Tim Ba, *Mistik dalam Islam* cet. ke-1; Jakarta: Bumi Aksara, 1998.

- Rahman, Fazlur. *Islam*, terj. Oleh: Ahsin Mohammad, *Islam*, Bandung: Pustaka 1984
- Russull, Bertrand. *The Art Of Philosohizing & Other Essays*, Terj. Oleh: Basuki Heri Winarno, *Berpikir Ala Filsuf* Cet. I; Yogyakarta: Ikon, 2002.
- RZ. Leirissa, Dkk. *Ternate Sebagai Bandar Jalur Sutra* Jakarta: Ilham Bangun Karya, 1999.
- J. R. Raco. *Metode Penelitian Kualitatif Jenis, Karakteristik, dan Keunggulannya*, Sebua Pengantar Oleh: Conny R. Semiawan Cet. I; Jakarta: Grasindo, 2010.
- Simu. *Persoalan Tasawuf dalam Perkembangan Pemikiran Islam di Indonesia, Islam dan Kebudayaan Indonesia Dulu Kini dan Esok*, kata pengantar oleh Taufik Abdullah Jakarta: Yayasan Festival Istiqlal, 1993.
- Suriasumantri, S. Jujun. *Filsafat Ilmu Sebuah Pengantar Populer*, kata pengantar oleh Andi Hakim Nasution Jakarta: Pustaka Sinar Harapan, 2018.
- _____, *Ilmu Dalam Perspektif, Sebua Kumpulan Karangan Tentang Hakekat Ilmu*, Cet. ke-5; Jakarta: Yayasan Obor Indonesia, 1984.
- Suseno, Magnis Franz. *Menalar Tuhan* Yogyakarta: Kanisius, 2006.
- Suryabrata, Sumadi. *Metodologi Penelitian*, Cet. 27; Jakarta Rajawali Perss, 2016.
- Syahrur, dan Salim. *Metodologi Penelitian Kualitatif, Konsep dan Aplikasi dalam Ilmu Sosial, Keagamaan dan Pendidikan*, ed. Haidir Bandung: Citapustakan Media, 2012.
- Sodik M. Ali, dan Siyoto Sandu. *Dasar Metodologi Penelitian*, Yogyakarta: Literasi Media Publishing, 2015.
- Sugiyono. *Memahami Penelitian Kualitatif* cet. ke-4; Bandung: Alfabeta 2008
- Sjah, M. Hidayatulla. *Suba Jou*, Ternate: Yayasan Gemusba 2006.
- Tobrani Suprayogo, dan Imam. *Metode Penelitian Sosial* Bandung: Remaja Rosdakarya, 2003.
- Tafsir, Ahmad. *Filsafat Ilmu, Mengurai Ontologi, Epistemologi Dan Aksiologi Pengetahuan* Bandung: Remaja Rosdakarya, 2016.
- Usman Husaini, dan Akbar Setiady Purnomo. *Metodologi Penelitian Sosial* Jakarta: Bumi Aksara, 2004.

Jurnal:

- A.Ghaffar, Nurkhalis. "Tasawuf dan Penyebaran Islam di Indonesia", *Rihlah* III No. 1, 2015, h. 1.
- Hasim, Rustam. "Masyarakat dan Kebudayaan Ternate dalam Perspektif Sejarah", Jurnal: *Geocivic*, Vol 2, No. 2, 2019, h. 5-9.
- La, Sakka. "Nilai Lokal Jou se Ngofa Ngare Sebagai Basis Kerukunan Masyarakat Ternate, Maluku Utara, Jurnal: *Al-Qalam* No. XX Edisi 2007, h. 2-3.
- M. Sahjad, Aksan. "Konsep dasar Falsafah Jou Se Ngofa Ngare dalam Tradisi dan Budaya Ternate" *Kajian Social Agama Hukum dan Pendidikan*, 1. No. 1, 2016, h. 1-8.
- Mashadi. "Konteks Dan Corak Mistisisme Islam Dalam Tradisi Keagamaan Masyarakat Gorontalo", *Study Keislaman* 17, No. 2, 2013, h. 7.
- Nisa, Rafika. "Esensi Alam Semesta dalam Perspektif Falsafah Pendidikan Islam", Jurnal: *Al-Hadi*, IV No. II 2019, h. 9.
- Rudiyanto. "Kesultanan Ternate dan Tidore" Jurnal: *Aqlam*, Vol. 3 No. 1, 2018, h. 8-9.
- Rahajaan Jerry Dounald, dan Novian Denny Nugraha. "Makna Fala Raha (Empat Rumah) Dalam Budaya Masyarakat Ternate", *Kalatanda*, vol. 1 no. 1 2016, h. 8.
- Pora, Syahyunan. "Tinjauan Filosofis Kearifan Lokal Sastra Lisan Ternate", *Uniera*, 3, No. 1, 2014, h. 5-7.
- S. Hidayatullah, M. "Mistisisme dalam Perspektif Filsafat Analitik: Antara Wittgenstein Dan Hehdi Ha'iri Yazdi" *Filsafat*, 38. No. 3, 2004, h. 5-7.
- Safi, Jamin. "Dengan Judul Ternate dan Usaha Bina Negara Abad XVI-XIX" 11, No. 2, 2016, h. 2-5.
- S. Pettalongi, Sagaf. "Adat Segulaha Dalam Tradisi Masyarakat Kesultanan Ternate", *Harakah*, 14, No. 2, 2012, h. 1.
- Nugraha Denny Novian, dan Rahajaan H. Dounald Jerry. "Makna Fala (Empat Rumah) Dalam Budaya Masyarakat Ternate", *Kalatanda*: 1 No. 1, 2016, h. 5.
- Zulhelmi. "Metafisika Suhrawardi: Gradasi Essensi dan Kesadaran Diri" *Jia* No. 6 20 Juni 2019, h. 1.

Disertasi:

Gazal, Syarifuddin. “Jou Se Ngofa Ngare”, *Disertasi* Makassar: PPs Universitas Hasanuddin 2008, h. 1-5.

Internet:

<https://www.babla.co.id>, 20:00, 09/oktober/2022. h. 2

<https://www.babla.co.id>, 20:00, 09/oktober/2022. h. 5

Wawancara

Barjo, Mas'ud. (74 Tahun) Kie Malaha Labuhan, *wawancara*, Ternate, 2 februari 2023.

H. Ahmad, H. Naser. (70 Tahun) Imam Ngofa Kesultanan Terante, *Wawancara*, Ternate 23 Maret 2023.

Gani, Abdul Irwan. (59 Tahun) Tuli Iamo, *wawancara*, Ternate, 12 februari 2023.

Evendi, Rijal Muhammad. (52 Tahun) Fanyira Kadaton, *Wawancara*, 12 Februari 2023.

Nomay, Usman. (40 Tahun), Dosen Sejarah IAIN Ternate, *Wawancara*, Ternate 5 Maret 2023.

Syah, Hidayatullah. (50 Tahun) sultan Ternate ke-49, *Wawancara*, Ternate 27 September 2022.



LAMPIRAN DOKUMENTASI



Lampiran: 5. Wawancara Bersama Abdul Gani (Jabatan Tuli Lamo)
(Dokumentasi peneliti, 23 Maret 2023)



Lampiran: 6. Wawancara Bersama Muhammad Rijal Evendi Jabatan
FanyiraKadaton
(Dokumentasi peneliti, 12 Februari 2023)



Lampiran: 7. Wawancara Bersama Mas'ud Barjo (Kie Malaha Labuha)
(Dokumentasi Peneliti, 2 Februari 2023)



Lampiran: 8. Wawancara Bersama Usman Nomay, Dosen sejarah IAIN Ternate
(Dokumentasi Peneliti, 5 Maret 2023)



Lampiran: 9. Dokumentasi Bersama Abdul Gani dan Muhammad Rijal Evendi
(Jabatan Tuli Lamo dan Fanyira Kadaton Ternate)
(Dokumentasi peneliti, 1 Februari 2023)



Lampiran: 10. Gambar Kadaton dari Kanan Kesultanan Ternate
(Dokumentasi peneliti, 1 Februari 2023)



Lampiran: 11. Gambar Kadaton dari Depan Kesultanan Ternate
(Dokumentasi peneliti, 1 Februari 2023)



Lampiran: 12. Gambar Tempat Ritual Kesultanan Ternate
(Dokumentasi peneliti, 1 Februari 2023)



Lampiran: 13. Lambang Kesultanan Ternate berkedudukan di ruang Tamu
(Dokumentasi peneliti menggunakan Handphone, 1 Februari 2023)



Lampiran: 14. Gamabar Kadaton dari Dalam
(Dokumentasi peneliti, dari dalam menggunakan Handphone, 1 Februari 2023)

LAMPIRAN-LAMPIRAN

Berikut beberapa bentuk pertanyaan yang diajukan oleh peneliti kepada para narasumber (informan) wawancara:

Untuk Sultan Ternate Dan Perangkat Lembaga Kesultanan Ternate.	Kepada Masyarakat Ternate Yang Dianggap Tahu Tentang Falsafah <i>Jou se Ngofangare</i> Di Kesultanan Ternate
apa Didirikan Kesultanan Ternate?	Falsafah Jou Se Ngofangare Dikesultanan Ternate?
Adat Istiadat yang Ada di Kesultanan Ternate?	Falsafah Hidup Masyarakat Ternate?
Pandangan Mistisisme Dalam Falsafah <i>Jou Se ngofanagare</i> ?	Falsafah Umum Kesultanan Ternate?
Mistisisme Dalam Falsafah Pandangan <i>Jou se Ngofangare</i> , Falsafah Kesultanan Ternate Dalam Pandangan <i>Jou se ngofangare</i> ?	
Penjelasan Lambang <i>Goheba Mado polo Romdidi</i> ?	
mengenal diri itu ada tahapan-tahapannya?	
dimensi ketuhanan dalam pandangan kesultanan Ternate?	

Dokumentasi

Permohonan Izin Penelitian

Dinas Penanaman Modal Sulawesi Selatan

Dinas Penanaman Modal Maluku Utara

DAFTAR RIWAYAT HIDUP



Nama Penulis Kasman j. Momole, S. Pd. Lahir di Desa Supu, Kec. Loloda Utara Halmahera Utara Provinsi Maluku Utara, Tanggal lahir 13 Juli 1997 anak pertama dari lima bersaudara, lahir dari pasangan Jahir Momole dan Musni Pom dari seorang petani Kopra. Setelah tamat dari MIN Nurul Yaqin Supu Kecamatan Loloda Utara. Ia menyelesaikan sekolahnya pada Tahun (2012) kemudian ia melanjutkan sekolah-nya di MTs Nurul Yaqin Supu Kecamatan Loloda Utara, Halmahera Utara Provinsi Maluku Utara (2014) dan melanjutkan sekolah-nya di MA Nurul Yaqin Supu Kecamatan Loloda Utara (2016).

Pada Tahun 2016 ia masuk pada Program S1 di IAIN Ternate dan mengambil program studi Pendidikan Agama Islam (PAI) pada jurusan Tarbiyah dan lulus S1 pada Tahun (2021-2022) ia kemudian melanjutkan Studinya ke jenjang Magister pada program studi Dirasah Islamiyah Konsentrasi Pemikiran Islam di Pascasarjana UIN Alauddin Makassar.

Aktif di organisasi baik internal maupun eksternal. Secara internal aktif di organisasi sebagai Ketua Bidang Pengembangan Kajian dan Kepemudaan Pusat Studi Mahasiswa (PSM) Ulil Al-Bab IAIN Ternate (2017-2018) Pengurus (Dema-I) Dewan Eksekutif Mahasiswa Institut IAIN Ternate (2018-2019) Ketua (Dema-F) Dewan Eksekutif Mahasiswa Fakultas IAIN Ternate (2019-2020) dan HMI Cabang Ternate (2021-2022) sebagai Ketua bidang Pemberdayaan Umat. Pengurus (RWQ) Relawan Waqaf Qur'an Maluku Utara 2021-sekarang). Disamping itu juga pernah mengabdikan di desa Geti Halsel di utus oleh RWQ (2023-2024).

Karya ilmiah yang pernah dihasil dengan judul: *Pertama* “Konsep Pendidikan Karakter menurut Buya Hamka” yang *Kedua* jurnal “Wawasan Keagamaan dan Paradigma Islam Kontemporer” yang *Ketiga* “Mistisisme dalam Falsafah Jou se Ngofangre di Kesultanan Ternate”. Disamping itu juga tulisan-tulisan dikirim dimedia Cetak Malut Post, dan media Online.

