

**TRADISI PENANAMAN PLASENTA DI KECAMATAN  
MANDAI KABUPATEN MAROS**

**(Suatu Kajian Perspektif al-Qur'an)**

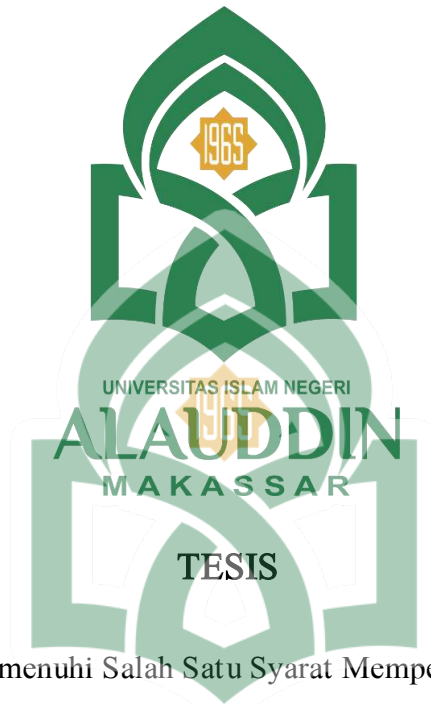

Diajukan untuk Memenuhi Salah Satu Syarat Memperoleh Gelar Magister

(M.Ag) Jurusan Ilmu al-Qur'an dan Tafsir

Program Pascasarjana UIN Alauddin Makassar

Oleh:

**MUH SYAHRIL SYAMSURYADI**

NIM: 80600221025

**PROGRAM PASCASARJANA**

**UNIVERSITAS ISLAM NEGERI ALAUDDIN MAKASSAR**

**2024**

## PERNYATAAN KEASLIAN TESIS

Mahasiswa yang bertanda tangan di bawah ini:

Nama : Muh Syahril Syamsuryadi

NIM : 80600221025

Tempat/ Tanggal Lahir : Maros/ 29 Oktober 1998

Program : Magister

Konsentrasi : Ilmu al-Qur'an dan Tafsir

Angkatan : 2022

Alamat Lengkap : Lingkungan Batangase Kecamatan Mandai  
Kabupaten Maros

Menyatakan dengan sesungguhnya dan penuh kesadaran bahwa tesis yang berjudul “Tradisi Penanaman Plasenta di Kecamatan Mandai Kabupaten Maros (Suatu Kajian Perspektif al-Qur'an)” adalah benar hasil karya saya sendiri. Jika di kemudian hari terbukti bahwa tesis ini merupakan duplikat, tiruan, plagiat, atau dibuat dan dibantu orang lain baik keseluruhan maupun sebagian, maka tesis dan gelar yang diperoleh karenanya batal demi hukum.

Makassar, 18 Januari 2024

Peneliti,

**Muh Syahril Syamsuryadi**

**NIM: 80600221025**

## PENGESAHAN TESIS

Tesis dengan judul “*Tradisi Penanaman Plasenta di Kecamatan Mandai Kabupaten Maros (Suatu Kajian Perspektif al-Qur’an)*”, yang disusun oleh Saudara/i **Muh Syahril Syamsuryadi**, NIM: **80600221025**, Konsentrasi **Ilmu Al-Qur’an dan Tafsir** telah diujikan dan dipertahankan dalam Sidang Ujian Munaqasyah yang diselenggarakan pada hari **Kamis, 18 Januari 2024** Masehi, bertepatan dengan tanggal **7 Rajab 1445** Hijriah, dinyatakan telah dapat diterima sebagai salah satu syarat untuk memperoleh gelar Magister dalam bidang **Ilmu Al-Qur’an dan Tafsir** pada Pascasarjana UIN Alauddin Makassar.

### PROMOTOR:

1. Prof. Dr. H. Mardan, M.Ag. (.....)

### KOPROMOTOR:

1. Dr. Andi Miswar, S.Ag., M.Ag. (.....)

### PENGUJI:

1. Dr. Hj. Rahmi Damis, M.Ag. (.....)

2. Dr. Rosmini, M.Th.I (.....)

3. Prof. Dr. H. Mardan, M.Ag. (.....)

4. Dr. Andi Miswar, S.Ag., M.Ag. (.....)

Makassar, 5 Februari 2024

Diketahui oleh:

Direktur Pascasarjana  
UIN Alauddin Makassar,

**Prof. Dr. H. Abustani Ilyas, M.Ag.**  
NIP. 19661130 199303 1 003

## KATA PENGANTAR

الحمد لله رب العالمين والعاقبة للمتقين ولا عدوان إلا على الظالمين. اللهم صل وسلم وبارك على سيدنا وحبيبنا ومولانا محمد وعلى آله وصحبه أجمعين

Segala puji dan syukur atas kehadiran Allah swt. atas limpahan rahmat serta ‘inayahnya. Peneliti mampu menyelesaikan penelitian ini. Tesis yang berjudul “Tradisi Penanaman Plasenta Di Kecamatan Mandai Kabupaten Maros (Suatu Kajian Perspektif Al-Qur’an) dapat peneliti selesaikan dalam rangka memenuhi syarat untuk memperoleh gelar Magister Agama Islam pada Program Pascasarjana Universitas UIN Alauddin Makassar. Salawat serta salam atas baginda Rasulullah saw. beserta keluarga, sahabat, dan seluruh umat Islam.

Dalam penyusunan tesis ini, berbagai pihak turut membantu dan mendukung penyelesaiannya. Sehingga seyogyanya ucapan terima kasih dan penghargaan setinggi-tingginya penulis hanturkan kepada pihak yang mendukung secara langsung maupun tidak, baik secara moral maupun material terhadap tesis ini. Perkenankan penulis mengucapkan terimakasih kepada yang terhormat:

1. Prof. Hamdan Juhannis, M.A. Ph.D. Rektor UIN Alauddin Makassar, Prof. Dr. H. Kamaluddin Abu nawas, M.Ag. Wakil Rektor I, Dr. H. Andi Aderus, Lc, M.A Wakil Rektor II, Prof. Dr. Halifah Mustamin M. Pd Wakil Rektor III, dan Dr. H. Muhammad Amri, Lc, M.Ag. Wakil Rektor IV.
2. Prof. Dr. H. Abustani Ilyas, M.Ag Direktur Program Pascasarjana UIN Alauddin Makassar dan Tim Kerja Pengelola Pascasarjana UIN Alauddin Makassar beserta staf.
3. Prof. Dr. H. Mardan, M.Ag dan Dr. Andi Miswar, S.Ag., M.Ag. selaku Promotor dan Kopromotor yang dengan sabar telah meluangkan waktu,

tenaga, serta pikirannya untuk memberikan bimbingan dan memotivasi peneliti untuk merampungkan tesis ini dengan baik dan tepat waktu. Hingga berkenan untuk membagi informasi dan literatur demi kelancaran penelitian ini.

4. Dr. Hj. Rahmi Damis, M.Ag. Dan Dr. Rosmini, M.Th.I Sebagai penguji yang telah memberikan waktu, tenaga, dan pikiran untuk memberikan saran dan kritik terhadap perbaikan tesis ini dan dapat diselesaikan sebaik-baiknya.
5. Dr. H. Muhammad Yahya, M.Ag Selaku Ketua Prodi Ilmu Al-Qur'an dan Tafsir dan Dr. Muhammad Sadik Sabry, M.Ag selaku Sekertaris Prodi Ilmu al-Qur'an dan Tafsir Program Magister, para dosen pengajar dan para staf Pascasarjana UIN Alauddin Makassar yang telah memberikan bimbingan hingga bantuan yang mempengaruhi kelancaran penulisan tesis ini.
6. Para pegawai administrasi dan perpustakaan Pascasarjana UIN Alauddin Makassar yang telah memberikan fasilitas informasi dan jasa dalam mendukung penelitian ini.
7. Para informan dalam penelitian ini yang telah memberikan izin sehingga dapat melakukan penelitian di Kecamatan Mandai Kabupaten Maros, terima kasih juga kepada Masse, umar, Ammaro, Sakka yang berkenan menjadi informan dan bersedia meluangkan waktunya hingga penelitian ini dapat terlaksana dengan sempurna.
8. Terima kasih yang sebesar-besarnya kepada kedua orang tua peneliti, ayahanda H. Ambo Dalle, S.Ip dan ibunda Hasriati yang dengan penuh kasih sayang merawat dan membesarkan peneliti, hingga tidak henti-hentinya mendidik, membimbing, dan memotivasi dengan penuh ketulusan agar proses penyusunan tesis ini rampung tepat pada waktunya. Terima kasih juga kepada

adek tercinta saya Wiwin Suryani yang telah memberikan semangat serta dukungannya dalam penyelesaian Tesis ini.

9. Sahabat-sahabat saya Muhammad Adryan, Lc., M.H., dr. Muhammad Ansar Ismail, Muhammad Zuhud Kurniawan, Lc. serta para sahabat yang telah membantu dalam penyusunan yang banyak membantu dalam penyusunan tesis hingga tahap akhir dicetaknya tesis ini.

Semoga Allah swt. membalas seluruh kebaikan dan melimpahkan rahmat serta karunia-Nya kepada peneliti dan orang-orang yang turut berperan dalam proses penyusunan tesis ini. Semoga penelitian ini mendapatkan keberkahan dan melahirkan manfaat yang banyak bagi peneliti, akademisi, dan masyarakat secara luas. Amin.

وبالله التوفيق والدعوة والإرشاد السلام عليكم ورحمة الله وبركاته.

Makassar, 18 Januari 2024

Peneliti,

UNIVERSITAS ISLAM NEGERI  
**ALAUDDIN**  
MAKASSAR

**Muh Syahril Syamsuryadi**

**NIM: 80600221025**

## DAFTAR ISI

JUDUL	
PERNYATAAN KEASLIAN TESIS .....	i
KATA PENGANTAR .....	ii
DAFTAR ISI.....	v
PEDOMAN TRANSLITERASI .....	vii
ABSTRAK .....	xii
BAB I PENDAHULUAN	
A. Latar Belakang Masalah .....	1
B. Fokus Penelitian dan Deskripsi Fokus.....	7
C. Rumusan Masalah.....	10
D. Tinjauan Pustaka.....	11
E. Tujuan dan Kegunaan Penelitian .....	13
BAB II TINJAUAN TEORETIS	
A. Tradisi Penanaman Plasenta .....	15
B. Plasenta dan Fungsinya .....	24
C. Kajian Umum Tentang Ayat-Ayat Terkait Plasenta .....	36
D. Kerangka Konseptual .....	45
BAB III METODELOGI PENELITIAN	
A. Jenis dan Lokasi Penelitian.....	49
B. Pendekatan Penelitian .....	50
C. Sumber Data .....	52
D. Metode Pengumpulan Data.....	53
E. Teknik Pengolahan dan Analisis Data.....	54
BAB IV TRADISI PENANAMAN PLASENTA DI KECAMATAN MANDAI KABUPATEN MAROS	

A. Gambaran Umum Lokasi Penelitian .....	56
B. Hakikat dan Asal-Usul Penanaman Plasenta Pada Masyarakat Kecamatan Mandai Kabupaten Maros.....	71
C. Wujud dan Proses Penanaman Plasenta Pada Masyarakat Kecamatan Mandai Kabupaten Maros.....	76
D. Urgensi Penanaman Plasenta Dalam Pengamalan dan Pemahaman Semangat dan Nilai-nilai Pada Masyarakat Kecamatan Mandai Kabupaten Maros..	91
<b>BAB V PENUTUP</b>	
A. Kesimpulan .....	115
B. Implikasi Penelitian .....	116
DAFTAR PUSTAKA .....	118
LAMPIRAN-LAMPIRAN	





## PEDOMAN TRANSLITERASI

### A. *Transliterasi Arab-Latin*

Daftar huruf-huruf bahasa Arab dan transliterasinya ke dalam huruf latin dapat dilihat pada kolom table berikut:

#### 1. Konsonan

Huruf Arab	Nama	Huruf Latin	Nama
ا	Alif	tidak dilambangkan	tidak dilambangkan
ب	Ba	B	Be
ت	Ta	T	Te
ث	ša	s	es (dengan titik di atas)
ج	Jim	J	Je
ح	ḥa	ḥ	ha (dengan titik di bawah)
خ	Kha	Kh	ka dan ha
د	Dal	D	De
ذ	žal	ž	zet (dengan titik di atas)
ر	Ra	Ra	Er
ز	Zai	Z	Zet
س	Sin	S	Es

ش	Syin	Sy	es dan ye
ص	şad	ş	es (dengan titik di bawah)
ض	ḍad	ḍ	de (dengan titik di bawah)
ط	ṭa	ṭ	te (dengan titik di bawah)
ظ	ẓa	ẓ	zet (dengan titik di bawah)
ع	‘ain	‘	apostrof terbalik
غ	Gain	G	Ge
ف	Fa	F	Ef
ق	Qaf	Q	Qi
ك	Kaf	K	Ka
ل	Lam	L	El
م	Mim	M	Em
ن	Nun	N	En
و	Waw	W	We
هـ	Ha	H	Ha
ء	Hamzah	’	Apostrof
ي	Ya	Ya	Ye

Hamzah (ء) yang ada pada awal kata mengikuti vokalnya tanpa diberi tanda apapun. Jika ia terletak di tengah atau di akhir maka akan ditulis dengan tanda (').

## 2. Vokal

Vokal pada huruf/ kata bahasa Arab sama seperti yang ada pada bahasa Indonesia yang terdiri dari vokal tunggal (monoftog) dan vokal rangkap (diftong).

Kemudian vokal tunggal dalam bahasa Arab yang lambangnya berupa tanda dan harakat, sebagai berikut:

Vokal (a) panjang = ā contoh: مات : (māta)

Vokal (i) panjang = ī contoh: ميت : (mīta)

Vokal (u) panjang = ū contoh: موت : (mūta)

Dan yang lambangnya berupa gabungan antara harakat dan huruf (diftong), transliterasinya yang digunakan ialah:

Au : موت : maūta

Ai : خير : khaīra

## 3. Kata Sandang

( ال ) *Alif lam ma'rifah* ditulis dengan huruf kecil, kecuali jika terletak di awal paragraf maka huruf *alif lam* ditulis dengan huruf besar, seperti:

- Seperti yang dijelaskan dalam al-Qur'an
- Al-Bukhari dalam ṣaḥīḥnya
- القمر : *al-Qamar*
- الناس : *al-Nās*

## 4. *Tā marbūtah* (ة)

*Tā marbūtah* ditransliterasikan dengan (t) dan jika huruf ini terlatih pada akhir kalimat maka huruf ini ditransliterasi dengan huruf (h), seperti:

- المكة المكرمة : *al-Makkah al-Mukarramah*
- الحكمة : *al-Hikmah*

## 5. Tasydid

Tasydid dalam penulisan bahasa Arab dilambangkan dengan lambing seperti ( ّ ) kemudian ditransliterasikan dengan pengulangan huruf pada huruf yang bertasydid, seperti:

- a. رَبَّنَا tertulis: *rabbanā*
- b. الْحَقَّ tertulis: *al-ḥaqqā*

Dan jika yang bertasydid itu di bagian akhir dengan huruf “ya” (ي) yang ditasydid maka transliterasinya akan seperti ini:

- a. عَلِيّ : ditransliterasi dengan “i” (‘Alī)
- b. عَرَبِيّ : ditransliterasi dengan “i” (‘Arabī)

## 6. Hamzah

Transliterasi yang digunakan untuk huruf hamzah ialah asportof (‘) akan tetapi hal ini hanya untuk huruf hamzah yang berada dipertengahan kata atau akhir kata, karena jika di awal ia merupakan huruf alif yang tidak memiliki pelamabangan, seperti:

- a. شَيْءٌ : *syai’*
- b. مُؤْمِنُونَ : *mu’minūn*
- c. أَمِنْ : *amana*

## 7. Huruf Kapital

Meskipun dalam sistem penulisan kata Arab tidak mengenal huruf kapital maka dalam transliterasinya huruf-huruf tersebut dikenal dengan ketentuan penggunaan huruf kapital berdasarkan pedoman ejaan bahasa Indonesia yang berlaku (EYD). Huruf kapital yang biasanya digunakan untuk penulisan huruf awal dari nama (orang, daerah, dan bulan) dan huruf pertama disetiap awal kalimat dan awal paragraf (sesudah titik).

Kemudian bila nama orang didahului dengan kata sandang (al) maka yang ditulis dengan huruf kapital ialah huruf awal nama itu.

#### 8. Penulisan Kata Arab yang Lazim digunakan dalam Bahasa Indonesia

Kemudian penggunaan kata, istilah atau kalimat Arab adalah ia yang belum dibakukan ke dalam bahasa Indonesia, sedangkan kata, istilah atau kalimat yang sudah lazim dan sudah menjadi bagian dari perbendaharaan kata dalam bahasa Indonesia dan lazim digunakan dalam sebuah penulisan akademik maka sudah tidak menggunakan transliterasi yang dijelaskan di atas.

#### B. Singkatan

1. swt. : *subhānah wa ta'āla*
2. saw. : *sallallāhu 'alaihi wa sallam*
3. a.s. : *'alaihi wa sallam*
4. r.a. : *radiallahu 'anhu*
5. QS : *qur'an surah*
6. Cet. : *cetakan*
7. t.p. : *tanpa penerbit*
8. t.t. : *tanpa tempat*
9. t.th. : *tanpa tahun*
10. t.d. : *tanpa data*
11. M : *masehi*
12. H : *hijriah*
13. h. : *halaman*



## ABSTRAK

Nama : Muh Syahril Syamsuryadi

Nim : 80600221025

Judul : Tradisi Penanaman Plasenta Pada Masyarakat Kecamatan Mandai Kabupaten Maros ( Suatu Kajian perspektif al-Qur'an)

---

---

Tujuan pokok pada penelitian ini adalah tradisi penanaman plasenta pada masyarakat kecamatan Mandai kabupaten Maros suatu kajian perspektif al-Qur'an. Pokok masalah tersebut dijabarkan ke dalam beberapa sub masalah yaitu: 1) Hakikat dan asal-usul upacara penanaman plasenta pada masyarakat Kecamatan Mandai Kabupaten Maros, 2) Wujud dan proses upacara penanaman plasenta pada masyarakat Kecamatan Mandai Kabupaten Maros, 3) Urgensi upacara penanaman plasenta dalam pengamalan dan pemahaman semangat dan nilai-nilai al-Qur'an pada masyarakat Kecamatan Mandai Kabupaten Maros.

Jenis penelitian ini termasuk kategori penelitian kualitatif dengan beberapa pendekatan di antaranya yaitu ilmu tafsir yang menggunakan metode *tahfīfī*, sesuai fakta-fakta yang terjadi di lapangan peneliti juga menggunakan pendekatan living Qur'an untuk melihat dengan hadirnya al-Qur'an ada al-Qur'an yang hidup dalam tradisi ini. Peneliti juga menggunakan pendekatan kesehatan dan antropologi. Adapun sumber data dalam penelitian ini adalah tokoh agama, orang yang dituakan dan memahami, dukun beranak dan masyarakat yang memahami hal yang terkait. Pengumpulan data dilakukan dengan melalui metode observasi, wawancara dan dokumentasi. Sedangkan pengelolaan dan analisis data dilakukan dengan beberapa tahapan yaitu: pengumpulan data, reduksi data analisa data dan penarikan kesimpulan.

Hasil penelitian ini menunjukkan bahwa hakikat dan asal-usul dari tradisi penanaman plasenta di Kecamatan Mandai Kabupaten Maros ialah nenek moyang menganggap palsenta itu yang menemani bayi selama dalam kandungan maka hendak di perlakukan dengan baik dan juga anggapan do'a untuk bayi di kemudian hari agar apa yang diharapkan oleh orang tuanya. wujud dan prosesi dari penanaman plasenta yang di mulai dari tahap awal setelah terpisahnya plasenta dari bayi yaitu membuat lubang, mencuci sampai bersih dan menyiapkan bahan yang akan di tanam bersamaan dengan plasenta, membungkusnya dan kemudian menguburnya. Adapun media yang di gunakan yaitu menyiapkan alat dan bahan yang akan di tanam bersamaan dengan plasenta seperti menyiapkan kendi/toples, cangkul, kain kafan, lilin dan batu yang berukuran besar sementara bahan yang disiapkan yaitu potongan lembaran al-Qur'an, pulpen, kertas dan jarum.

Implikasi dari penelitian ini adalah: bisa memberikan pengembangan wawasan dan kajian yang berhubungan dengan tradisi kearifan lokal yang belum banyak orang mengetahui sehingga dapat memberikan sebuah refrensi tentang tradisi lokal dan terdapatnya nilai-nilai al-Qur'an di dalamnya. Penelitian ini serta kajian yang mengenai makna simbolik dalam setiap tradisi yang di lakukan Masyarakat, sehingga Masyarakat tidak hanya ikutan terhadap apa yang dilakukan oleh nenek moyangnya akan tetapi lebih dari itu untuk mengetahui makna simbolik yang terkandung dalam tradisi yang dilakukan. Mengenai tradisi penanaman plasenta kajian prespektif al-Qur'an serta mengetahui makna simboliknya sebagai kearifan lokal.

## مُستخلص البحث

اسم الطالب : محمد شَهْرل شَمْسُ الرِيَاد  
رقم القيد : 80600221025  
موضوع الرسالة : عادة غرس مشيمة الأطفال لسكان قرية مَانْدَاء في منطقة مَارُوس (دراسة القرآنية).

تهدف في هذه الرسالة المتواضعة إلى البحث عن عادة غرس المشيمة لسكان قرية مَانْدَاء (Mandai) في منطقة مَارُوس (Maros) (دراسة من منظور القرآن الكريم). وبعد ذلك تقرّعت المشكلة الرئيسة إلى عدة مسائل فرعية للبحث هي: (أولاً) حقيقة عادة غرس مشيمة الأطفال وتاريخ نشأتها في سكان قرية مَانْدَاء بمنطقة مَارُوس. (ثانياً) صورة عادة غرس المشيمة وعملياتها في سكان قرية مَانْدَاء بمنطقة مَارُوس. (ثالثاً) أهمية الحفلة لعادة غرس المشيمة لإنشاء فهم المسئلة فيها مع ذكر قيم القرآن المتضمنة في عادة غرس المشيمة في منطقة مَارُوس. والمنهج المستخدم في هذا البحث هو منهج بحث كَيْفِيّ باستخدام مدخل التفسير التحليلي والتعايش مع السنة النبوية لجمع البيانات حسب الوقائع الموجودة عنها ولرؤية تجسّد القيم القرآنية في هذه العادة. ومع ذلك يستخدم الباحث أيضاً مدخل علم الصحة والأنثروبولوجية. وأما مصادر البيانات في هذا البحث فمن المقابلات مع العلماء ورؤساء المجتمع والمولّدات والأشخاص الذين يفهمون هذه الأمور. ومع ذلك كانت طرق جمع البيانات المستخدمة هي الملاحظة والمقابلات والتوثيق. ثمّ قام الباحث بتحليل البيانات من خلال عدة مراحل وهي: جمع البيانات وتقليلها مع التحليل عليها واستخلاص النتائج.

أظهرت نتيجة البحث في هذه الدراسة إلى أن حقيقة عادة غرس المشيمة وتاريخ نشأتها في قرية مَانْدَاء بمنطقة مَارُوس تبدأ من رأي أجداد المجتمع الذين يعتبرون أن مشيمة الأطفال هي ما يرافق الطفل مدة وجوده في رحم أمه فلذلك تحب التعامل عليها بشكل جيد. ومع ذلك وكانوا يعتبرون أن غرس المشيمة للأطفال عبارة عن الدعاء من والديه لمستقبله. وأما العمليات لعادة غرس المشيمة تبدأ من حفر حفرة وغسلها غسله جيداً بعد انفصال المشيمة عن الطفل وإعداد الأشياء التي ستتم غرسها مع المشيمة ثمّ تغليفها ودفنها في الحفرة. وأما الأدوات المستخدمة لها مثل الأبريق والمعزق والكفن والشمعة والأحجار الكبيرة. وأما المواد المجهزة لها فهي قطعة من صحف القرآن والأقلام والأوراق. والإبرة.

والآثار المترتبة على نتيجة هذا البحث هي يأمل الباحث أن يقدم هذا البحث رؤية ومرجعاً ودراسة تطويرية عن العادات المحلية التي لا يعرفها كثير من الناس ولإخبار المجتمع عن وجود القيم القرآنية فيها. علاوة على ذلك أن الدراسة عن عادة غرس مشيمة الطفل مع بيان القيم القرآنية فيها المعناني المتضمنة فيها لم يعرقها كثير من الناس بل يجهلون عنها. فهذه الدراسة بحث من الأبحاث الاجتماعية أو الأنثروبولوجية لمنطقة مَارُوس خاصة.

# BAB I

## PENDAHULUAN

### *A. Latar Belakang Masalah*

Al-Qur'an adalah kitab suci dalam agama Islam yang berperan dalam mengatur segala aspek kehidupan manusia. Di dalamnya terdapat aturan-aturan yang ditetapkan oleh Allah swt. serta ajaran-ajaran mengenai hal yang benar dan yang salah. Al-Qur'an memiliki peranan yang sangat penting dan kajian terhadapnya tidak pernah berakhir. Meneliti Al-Qur'an selalu menarik karena di dalamnya terdapat panduan dasar untuk menghadapi berbagai permasalahan dalam kehidupan manusia.

Indonesia salah satu negara di dunia dengan berbagai budaya dan tradisi dalam kehidupan bermasyarakatnya interaksi sosial itu sangat penting bukan hanya sekedar interaksi dan komunikasi biasa saja tetapi perlunya komunikasi antar sesama yang berkualitas serta di bangun atas landasan kasih sayang dan keharmonisan walaupun pada prinsipnya, setiap masyarakat memiliki pandangan hidup, perilaku, dan prinsip-prinsip yang berbeda. Tradisi merupakan sesuatu yang terus menerus dipraktekkan layaknya sulit untuk diubah karena sudah melekat dalam kebiasaan masyarakat dan tradisi telah terbentuk sebagai norma yang mandarah daging dalam kehidupan masyarakat.<sup>1</sup>

Gagasan utama dalam tradisi terdiri dari beberapa aspek yang memberikan makna tersendiri dari pelaku ritual diantaranya simbol, karena simbol memiliki makna yang mendasar dalam sebuah tradisi. Pembelajaran mengenai simbol sangat perlu ditekankan di zaman modern ini, melalui simbol manusia akan berpikir cara mengungkapkan berbagai macam ekspresi dalam menjalani kehidupannya.

---

<sup>1</sup>Soerjono Sockanto, *Suatu Pengantar Sosiologi* (Jakarta: Rajawali Prees, 2009), h. 149



Utamanya dalam kehidupan masyarakat yang didalamnya terdapat sebuah kebudayaan maupun tradisi.

Tradisi yang diwariskan dari satu generasi ke generasi berikutnya dalam masyarakat terdapat norma yang berkembang dalam kehidupan masyarakat kemudian norma itu terbentuk dari beberapa faktor diantaranya perilaku budi pekerti atau pola pikir dalam bidang seni seperti seni tari, seni sastra, seni suara dan lainnya. Hubungan manusia dengan kebudayaan sangatlah terkait, ini menjadikan mereka sebagai entitas budaya. Sebagai bagian dari komunitas, mereka memiliki kapasitas untuk mengembangkan kebudayaan khas melalui berbagai metode, serta berkomitmen untuk merawat dan mempertahankannya dari satu generasi ke generasi berikutnya.<sup>2</sup>

Timbulnya dari praktik-praktik lokal mampu memberikan nuansa dan variasi dalam kehidupan di komunitas tersebut, yang sulit untuk dihapuskan meskipun agama Islam telah menjadi agama mayoritas di kalangan mereka. Bahkan, beberapa dari praktik-praktik ini mengalami penyesuaian dan integrasi dengan budaya Islam, yang mengakibatkan adanya harmonisasi antara unsur-unsur budaya yang sudah ada dan nilai-nilai yang dianut oleh umat Islam. Oleh karena itu, tradisi dari penggabungan ini tetap lestari hingga saat ini karena mencakup dalam dirinya nilai-nilai budaya Islam yang mendalam.<sup>3</sup>

Pada intinya, manusia diciptakan oleh Allah di dunia dengan peran sebagai penerus atau pengganti-Nya untuk menjalankan ajaran-Nya di muka bumi. Namun, seiring berjalannya waktu, perkembangan zaman menyebabkan keturunan Adam melupakan tanggung jawab tersebut. Perkembangan ini juga membawa manusia

---

<sup>2</sup>Mahdeyeni dkk, Manusia dan Kebudayaan (Manusia dan Sejarah Kebudayaan, Manusia dalam Keanekaragaman Budaya dan Peradaban, Manusia dan Sumber Penghidupan) Jurnal, *TADBIR*, Vol.7, No. 2, 2019, h. 154.

<sup>3</sup>Musyrifah Sunanto, *Sejarah Peradaban Islam Indonesia* (Jakarta:Rajawali Pers: 2012), h. 7.

untuk semakin maju dalam pemikiran dan pengetahuan. Dalam al-Qur'an, Allah menjelaskan tentang bagaimana proses penciptaan manusia sebagaimana dalam QS al-Ra'd /13: 8

اللَّهُ يَعْلَمُ مَا تَحْمِلُ كُلُّ أُنْثَىٰ وَمَا تَغِيصُ الْأَرْحَامُ وَمَا تَزْدَادُ وَكُلُّ شَيْءٍ عِنْدَهُ بِمِقْدَارٍ

Terjemahnya:

Allah mengetahui apa yang dikandung oleh setiap perempuan dan apa yang berkurang (tidak sempurna dalam) rahim dan apa yang bertambah. Segala sesuatu ada ketentuan di sisi-Nya.<sup>4</sup>

Menurut Sayyid Qutub (1906-1966) dalam kitabnya *Tafsīr fī zilālil al-Qur'an* bahwasanya ayat ini menggambarkan kekuasaan Allah swt. sebagai sang pencipta mengetahui yang nampak maupun rahasia, mengetahui sesuatu yang bertambah begitupun sesuatu yang berkurang oleh karena itu ayat ini di akhiri dengan kata *wa kullu syain 'indahu bi miqdār* (segala sesuatu di sisi Allah mempunyai ukuran).<sup>5</sup> Sementara dalam kitab *tafsīr al-Qur'an al-karīm* yang di tulis oleh Syaikh Abdurrahman bin Nashir al-Sa'di mengemukakan bahwa pengetahuan cakupan Allah swt. yang begitu luas bahkan mengetahui apa yang di kandung oleh seorang perempuan bahkan kandungan rahim yang tidak sempurna baik yang mengalami pengurangan maupun penambahan pada rahim perempuan serta proses janin yang berada dalam perutnya.<sup>6</sup>

Fase demi fase memang secara detail disebutkan dalam al-Qur'an namun masih belum cukup bagi yang memahaminya. Norma-norma yang terus mengalami evolusi dalam lingkungan masyarakat saat ini semakin tergeser oleh perubahan waktu. Perkembangan teknologi yang semakin maju telah menjadi alasan bagi manusia untuk beralih dari orientasi sosial ke arah kehidupan yang lebih

<sup>4</sup>Kementrian Agama RI, *Al-Qur'an dan Terjemah* (Solo: PT. Tiga Serangkai Pustaka Mandiri, 2016), h. 332.

<sup>5</sup>Sayyid Qutub, *Tafsīr fī zilālil al-Qur'an*, Terj. As'ad Yasin dkk, Vol. VII, (Jakarta: Gema Insani Prees Cet.II), h. 37.

<sup>6</sup>Abdurrahman bin Nashir al-Sa'di, *Tafsīr al-Qur'an al-Karīm*, (Cet. II, Dār Ibn al-Jauzi, 2012), h. 13.

individualistik. Di antara banyak individu yang kurang memiliki pemahaman agama, beberapa dapat terlibat dalam perilaku yang melenceng, mengatasnamakan HAM (Hak Asasi Manusia), tanpa memperhatikan norma-norma yang telah ada sebelumnya.<sup>7</sup>

Lahirnya berbagai keanekaragaman budaya lokal memiliki potensi sosial yang bisa menjadikan karakter serta ciri khas tersendiri pada masing-masing tempat daerah. Seiring dengan budaya dan agama yang menjadikan peradaban yang cukup spesifik dimana agama bagian sebuah sistem aksiologi yang dapat mencakup sejumlah konsepsi mengenai konstruksi realitas yang memiliki peran dalam memaparkan struktur tata normatif dan tata sosial.<sup>8</sup>

Hubungan yang dibangun antara kebudayaan dan manusia erat kaitannya bahkan kebiasaan yang sudah mandarah daging di daerah setempatnya sudah menjadi suatu kepercayaan dan keyakinan dan seperti yang tidak akan pernah punah hingga pada akhirnya sifat dan kebiasaan lokal yang dimiliki bisa jadi menjadi suatu kearifan yang kuat dan terus dipertahankan oleh masyarakat. Dengan demikian keterkaitan manusia dan budaya masyarakat sulit untuk dapat meninggalkan budaya yang telah dimilikinya.

Seperti halnya era sekarang ini, kebiasaan yang terdapat di lingkungan masyarakat semakin memudar oleh waktu. Hal ini faktor yang mempengaruhi tiada lain disebabkan derasnya revolusi yang terus mengikis tradisi masyarakat. Berbeda dengan tradisi yang secara turun-temurun dilakukan oleh masyarakat suku Bugis Makassar yang masih tetap dilestarikan di daerah Kabupaten Maros khususnya Kecamatan Mandai adalah tradisi penanaman plasenta (*erung*).

---

<sup>7</sup>Abdul Wahab Khalaf, *Ilmu Ushul Fiqh*, Terj. Masdar Helmy, (Bandung, Gema Risalah Press, 1997), h. 368

<sup>8</sup>Rusmin Tumanggor, dkk., *Ilmu Sosial dan Budaya Dasar*, (Jakarta: Kencana, 2010), h. 139.

Pelaksanaan upacara penanaman plasenta bayi bukanlah budaya baru bagi masyarakat di kecamatan Mandai Kabupaten Maros bahkan kedengarannya sudah tidak lazim lagi, apalagi pelaksanaan penanaman plasenta bayi di sebagian masyarakat Indonesia dilakukan dengan cara yang berbeda-beda. Sebagian masyarakat melakukan menggantung plasenta bayi di pohon tertentu, menghanyutkan ke sungai dan ada juga menanam plasenta bayinya.

Tradisi penanaman plasenta ini juga di lakukan di berbagai tempat dengan caranya masing-masing sebagaimana pada penelitian sebelumnya yang di tulis oleh Ali Sainal Abidin pada jurnal yang berjudul “Studi Etnografi Ngobur Tamoni di Kelurahan Pajagalan Kecamatan Sumenep” mengungkapkan tradisi penanaman plasenta di anggap sesuatu yang baik dengan melakukan penanaman bersamaan dengan bahan-bahan tertentu beserta maksud dari bahan tersebut, berbeda dengan penelitian ini, letak perbedaannya ada pada prespektif al-Qur’an mengenai penanaman plasenta karena pada Masyarakat di Kecamatan Mandai Kabupaten maros juga memiliki cara tersendiri untuk penanaman plasenta mulai dari bahan yang berebda sampai dengan ritual yang di lakukan.

Upacara penanaman plasenta bayi yang di lakukan sebagian komponen masyarakat khususnya di Kecamatan Mandai Kabupaten Maros yang menyakini upacara penanaman plasenta ini. Selain itu elemen masyarakat dibutuhkan ilmu pengetahuan yang berkaitan tentang upacara tersebut, salah satu tujuan dari upacara penanaman plasenta bayi ialah mereka menyakini dalam proses penanaman ada do’a yang dipanjatkan kepada Allah yaitu do’a agar kelak anaknya hidup di dunia hidupnya sejahtera dalam kehidupan ekonominya.

Masyarakat Kabupaten Maros salah satu kabupaten dari provensi Sulawesi Selatan yang tercatat ada 14 Kecamatan di dalamnya dan terdiri dari suku Bugis dan Makassar serta memiliki berbagai macam tradisi. Dalam tradisinya ditemukan

begitu banyak macam simbol yang memiliki arti dan tujuan tertentu. Simbol dalam tradisi Bugis Makassar sangat nampak dalam kehidupan kesehariannya guna mengungkapkan makna-makna atau nasehat yang terkandung dalam simbol tersebut kepada masyarakat atau generasi penerusnya.

Sementara pemahaman sebagian masyarakat kecamatan Mandai Kabupaten Maros beranggapan bahwa yang melakukan upacara penanaman plasenta ini hidupnya akan sejahtera dalam kehidupannya, kemudian yang tidak melaksanakan menjadi sebuah tanda keburukan yang akan terjadi di masa hidupnya.

Tidak semua tradisi yang diwariskan dari generasi ke generasi dalam masyarakat dapat tetap dijaga dan diwariskan, hal ini disebabkan oleh perubahan kondisi sosial dari waktu ke waktu, serta faktor-faktor lain seperti agama. Realitinya dalam kebiasaan masyarakat memiliki kapasitas yang memadai bahkan relevan sebab ia bisa jadi alat pemersatu yang mengembangkan rasa kekompakan dengan masyarakat setempat.

Tradisi penanaman plasenta (*erung*) adalah tradisi menguburkan plasenta bayi yang baru saja lahir yang dilakukan oleh *sanro pammana* (dukun beranak) atau ayah bayi. Dalam tradisi penanaman plasenta (*erung*) ditemukan ritual tertentu di menggantung di pohon tertentu bahkan ada menghanyutkan dan berbagai benda yang digunakan di antaranya menggunakan kain putih, lilin, pulpen bahkan potongan al-Qur'an untuk menanam plasenta (*erung*) yang padanya memiliki simbol-simbol tertentu yang mengandung makna bagi masyarakat Bugis Makassar. Salah satunya yang menarik di teliti ialah penanaman plasenta bersamaan dengan lembaran al-Qur'an. Oleh sebab itu al-Qur'an di turunkan tidak hanya mengajarkan nilai pokok ajaran akidah, ibadah dan akhlak al-karimah saja akan tetapi al-Qur'an juga mengajarkan cara

mengatur hubungan sosial antara manusia satu dengan yang lainnya dan juga terdapat makna-makna yang tersirat yang dapat di jadikan semangat hidup atau motivasi.

Berdasarkan masalah tersebut maka penulis tertarik untuk meneliti lebih jauh terkait dengan tradisi penanaman plasenta (*erung*) di kecamatan Mandai Kabupaten Maros.

## **B. Fokus Penelitian dan Deskripsi Fokus**

### **1. Fokus Penelitian**

Penelitian ini berjudul tradisi penanaman plasenta (*erung*) pada masyarakat Kecamatan Mandai Kabupaten Maros suatu kajian prespektif Qur'an. Penulis akan mengkaji *pertama*, asal-usul upacara penanaman plasenta (*erung*) pada masyarakat kecamatan Mandai Kabupaten Maros. *Kedua*, menjelaskan proses upacara penanaman plasenta (*erung*). *Ketiga*, memaparkan implikasi upacara penanaman plasenta (*erung*) dalam pengamalan dan pemahaman semangat dan nilai-nilai al-Qur'an. Kemudian penelitian ini difokuskan terhadap tradisi penanaman plasenta (*erung*) dalam hal ini peneliti berusaha mengungkap bagaimana tradisi penanaman plasenta (*erung*) dalam masyarakat Bugis Makassar.

Objek penelitian ini terdapat di Kecamatan Mandai Kabupaten Maros dan hanya berfokus pada pemahaman masyarakat dalam tradisi penanaman plasenta (*erung*) serta implikasi nilai-nilai al-Qur'an yang terdapat dalam tradisi penanaman plasenta (*erung*) tersebut dalam kajian perspektif Qur'an.

### **2. Deskripsi Fokus**

Fokus yang menjadi objek dalam penelitian ini adalah pemahaman warga tentang tradisi penanaman plasenta (*erung*) pada masyarakat Kecamatan Mandai

Kabupaten Maros suatu kajian perspektif Qur'an untuk menyederhanakan penulis dan meneliti pembahasan yang terdapat dalam judul ini, peneliti perlu mengutarakan pengertian dari beberapa kata dari judul penelitian ini, yaitu;

a. Tradisi Masyarakat

Dalam (KBBI) kamus Besar Bahasa Indonesia tradisi memiliki dua arti, *pertama*, suatu aktivitas rutin yang dilakukan secara terus-menerus yang dilakukan dari nenek moyangnya yang masih tetap dikerjakan masyarakatnya sampai sekarang. *Kedua*, tradisi adalah suatu kebiasaan yang dilakukan secara turun-temurun dan di dalamnya terdapat sebuah penghargaan atau beranggapan bahwa kebiasaan yang telah ada dan dapat mendatangkan manfaat yang paling baik dan benar.<sup>9</sup>

Tradisi merupakan suatu hal yang telah dijalankan dalam jangka waktu yang lama dan telah menjadi bagian integral dari kehidupan suatu kelompok masyarakat. Umumnya, tradisi berasal dari entitas yang sama, seperti negara, budaya, periode waktu, atau agama. Dalam arti yang lain tradisi juga dapat dipahami Pandangan atau pendapat bahwa metode-metode yang telah ada adalah yang paling optimal dan tepat, hal ini juga menunjukkan bahwa kelompok masyarakat menyukai perbuatan tersebut. Kebiasaan yang di ulang-ulang akan di nilai bermanfaat bagi sekelompok masyarakat hingga masyarakat itu terus melestarikannya.

b. Penanaman Plasenta

Penanaman dalam Kamus Besar Bahasa Indonesia terambil dari dasar kata tanam yang berarti menaburkan, suatu kegiatan yang menaruh sesuatu benda kedalam tanah yang telah diberi lubang dan setelah itu dikubur dengan tanah

---

<sup>9</sup> Departemen Pendidikan Nasional, *Kamus Besar Bahasa Indonesia*, (Jakarta: Pusat Bahasa, 2018), h.1438.

Kembali.<sup>10</sup> Warga yang berada di Kecamatan Mandai Kabupaten Maros sangat menghormati *erung* bayinya bukan cara digantung ataupun dihanyutkan dilaut tetapi masyarakat sekitar melakukan dengan cara di kuburkan dengan cara menggali lubang di tanah dan kedalamannya di kira-kirakan tidak dapat di ganggu oleh hewan.

Plasenta merupakan bagian penting dari kehamilan sebab plasenta memiliki fungsi yang sangat berperan di antaranya plasenta berperan sebagai pembawa zat makanan dari ibu ke janin dengan itu mendapatkan hormon yang sangat berfungsi baik bagi kehamilan.<sup>11</sup> Jika demikian terjadi sesuatu kelainan dan menjadi kendala itu di sebabkan kelainan pada plasenta bayi yang tidak berfungsi secara maksimal sehingga menjadi gangguan pada saat proses kehamilan

Dalam dunia kedokteran Plasenta adalah bagian organ yang sifatnya hanya sementara untuk menghubungkan janin ke ibu selama kehamilannya yang terus berkembang saat terjadi pembuahan di dinding rahim ibu. Kemudian plasenta mulai berkembang setelah sel telur yang menempel di dinding rahim sekitar seminggu hingga 10 hari lamanya setelah terjadi pembuahan. Plasenta ini menghubungkan bayi dengan dinding rahim ibu yang merupakan jalan oksigen dan penyaluran makanan bagi janin.<sup>12</sup>

Plasenta atau di kenal dengan masyarakat dengan sebutan ari-ari ini fungsi sebenarnya adalah menghubungkan darah dari ibu ke janin kemudian salah satu fungsi darah yaitu mengangkut nutrisi kemudian apa yang ibu makan dan minum itu semua akan larut dalam darah di sisi lain juga berfungsi mengangkut oksigen. Plasenta atau ari-ari merupakan salah satu jalur yang di mana darah ibu bisa nyambung dengan janin sehingga janin bisa hidup dan bertumbuh sesuai apa yang

---

<sup>10</sup>Departemen Pendidikan Nasional, *Kamus Besar Bahasa Indonesia*, h. 1597.

<sup>11</sup>Mika Oktarina, *Buku Ajar Asuhan Kebidanan Persalinan dan Bayi Baru Lahir*, (Yogyakarta; CV Budi Utama, 2016), h. 23.

<sup>12</sup>Departemen Pendidikan Nasional, *Kamus Besar Bahasa Indonesia*, h. 1607.



ibu konsumsi baik itu berupa vitamin itu akan sampai pada bayi melalui plasenta ibu bayi. Sehingga fungsi dari plasenta atau ari-ari ini sangat vital karena kalau janin bermasalah itu di sebabkan plasenta yang kurang baik karena aliran darah ke janin juga bermasalah sehingga tidak bisa menunjang kehidupan janin.

c. Ayat-ayat terkait

Secara bahasa perspektif di bagi menjadi dua pengertian *pertama*, suatu metode untuk menggambarkan suatu benda dengan apa yang di jangkau oleh panca indra dengan tiga dimensi mulai dari panjang, lebar dan tingginya sementara yang *kedua*, perspektif juga di artikan sebagai suatu cara pandang dari sekian banyak pandangan yang ada. Sehingga demikian penelitian ini merupakan kajian ayat-ayat al-Qur'an dengan melihat unsur-unsur yang terkandung sesuai dengan sudut pandang yang terdapat dalam al-Qur'an.

Perspektif Qur'an merupakan kajian dengan melihat respon sosial untuk menghidupkan al-Qur'an melalui interaksi yang berkesinambungan. adapun objek kajiannya yaitu peristiwa yang terjadi dilapangan yang ditemukan pada masyarakat muslim tertentu.<sup>13</sup>

**C. Rumusan Masalah**

Berdasarkan latar belakang di atas maka pokok masalah dalam penelitian ini maka dapat dirumuskan dan untuk menjawab secara tuntas pokok masalah tersebut maka perlu di breakdown kedalam beberapa sub masalah sebagai berikut:

1. Apa hakikat dan asal-usul upacara penanaman plasenta (*erung*) pada masyarakat Kecamatan Mandai Kabupaten Maros?
2. Bagaimana wujud dan proses upacara penanaman plasenta (*erung*) pada masyarakat Kecamatan Mandai Kabupaten Maros?

---

<sup>13</sup>Muhammad Mansyur dkk., *Metode Penelitian Living Qur'an dan Hadis* (Yogyakarta: TH Press, 2007), h. 7.

3. Bagaimana urgensi upacara penanaman plasenta (*erung*) dalam pengamalan dan pemahaman semangat dan nilai-nilai al-Qur'an pada masyarakat Kecamatan Mandai Kabupaten Maros?

#### **D. Tinjauan Pustaka**

Kajian pustaka merupakan ulasan terhadap penelitian yang pernah dilakukan sebelumnya, namun dalam penelitian ini berbeda dengan penelitian sebelumnya. Setelah mengumpulkan beberapa tulisan sejauh ini belum menemukan karya yang sama mirip dengan penulisan ini. Namun terdapat beberapa karya yang mempunyai kaitan dari beberapa kesamaan di antaranya sebagai berikut:

1. Buku yang berjudul “Suku Bugis Pewaris Keberanian Leluhur” yang di tulis oleh Juma Darmapoetra dalam buku tersebut mengungkap berbagai macam tradisi yang terdapat pada suku bugis yang di wariskan nenek moyang hingga sekarang terus di lanjutkan termasuk penanaman plasenta
2. Artikel yang dimuat pada jurnal yang ditulis oleh Wayan Putra Yasa dengan judul “Nilai Karakter Dalam Tradisi Ari-ari Megantung di Desa Bayung Gede, Bali. dan terbit pada tahun 2020 Mengungkapkan bahwa tradisi ari-ari megantung dalam masyarakat bali memiliki nilai religi. Karena melihat pada sejarah nenek moyangnya dan mereka menyakini sebagai bentuk penghormatan.
3. Artikel yang di muat pada jurnal yang ditulis oleh Ikke Sulimaida dengan judul “Ritual Mendem Ari-ari Sebagai Aktualisasi Nilai Religious dan Filosofis Jawa Bagi Masyarakat Tumpang”. Dan terbit pada vol.1. No.2. 2019 Mengungkapkan bahwa ritual mendem ari-ari terdapat nilai religius dan nilai filosofis jawa karena merupakan bentuk sebuah tradisi lisan yang memiliki tujuan dan makna yang tinggi.

4. Artikel yang di muat pada jurnal dan terbit pada vol.3.No.1. 2014.yang ditulis oleh AliaSainalaAbidin yang berjudul “MaknaaSimbolik RitualaNgobur Tamonia (Studi Etnografi Ritual Ngobur Tamoni di Kelurahan Pajagalan Kecamatan Kota Sumenep Kabupaten Sumenep”. Mengungkapkan bahwa warga yang ada di pajagalan menyakini plasenta sebagai saudara bayi yang telah menemani janin waktu selama berada dalam kandungan ibu. Oleh sebab itu plasenta selayaknya di hormati secara terhormat, di siapkan berbagai alat instrumen guna untuk do’a agar keinginan dan apa yang dicita-citakan oleh orang tua dapat terwujud kepada tuhan untuk kebaikan anaknya selama hidup didunia.
5. Artikel yang di muat pada jurnal yang berjudul “Prosesi Upacara Ari-ari Dengan Sistem Gantung (Studi Kasus Pada Masyarakat Desa Adat Bayung Gede Kabupaten Bangli)”. Yang ditulis oleh Ketut Sedana Arta dan terbit pada vol.10. No. 1 2011. Mengungkapkan bahwa analisis prinsip dasar dari penanaman ari-ari dengan cara gantung menggunakan media pohon khusus yaitu pohon bukak. Mereka berupacara diawali dengan membagi sebuah kelapa menjadi dua bagian kemudian plasenta dimasukkan kedalam kelapa serta diberi arang dapur, kunyit, kapur sirih, dan perasan jeruk lalu menggantung menggunakan tali tabu.
6. Artikel yang di muat pada jurnal BIOSFER yang berjudul “ Studi Etnobani Tumbuhan Upacara Ritual Adat Kelahiran di Desa Banmati Kecamatan Tawangsari Kabupaten Sukoharjo” yang di tulis oleh As Syaffa al Liina yang terbit pada tahun 2017 Vol.2 No.2. dalam jurnal tersebut berisi tentang upacara atau adat sebelum kelahiran seorang ibu dan pasca melahirkan. Di mulai dari menyajikan bubur kemudian akan dimakan oleh ibu hamil ketika mencapai 4 bulan usia kandungan, lalu siraman ibu hamil ketika berusia 7

bulan kandungan. Adapun ritual atau upacara pasca melahirkan yaitu mencuci ari-ari, membuat makanan khas yaitu nasi urap dan nasi kerucut dengan di campur 7 macam sayuran dengan campuran sayuran setelah itu barulah mengubur ari-ari bayi.

7. Artikel yang di muat pada jurnal Sosiologi Nusantara dengan judul “ Peran Dukun Dalam Perawatan Bayi Priode Perinatal (Studi Kasus di Desa Sidoharjo Kecamatan Tugumulyo Kabupaten Musirawas Sumatra Selatan)” yang di tulis oleh Suratmini yang terbit pada tahun 2016 Vol.2 No.1. mengungkapkan bahwa kedudukan sosial masyarakat dukun yang berada di daerah tersebut serta perannya dalam proses perawatan ibu hamil dan pasca ibu melahirkan dan yang terakhir mengungkap secara terperinci tentang perawatan yang di lakukan oleh dukun bayi pada priode perinatal.
8. Artikel yang di muat pada jurnal keperawatan Muhammadiyah dengan judul “ keluarga dan Nilai Budaya Masyarakat Sunda Pada Perawatan Ibu Nifas dan Bayi Baru Lahir)” yang di tulis oleh Giari Rahmilasari yang terbit pada tahun 2020 Vol.5 No. 1. Menjelaskan kebiasaan masyarakat Sunda dalam perawatan ibu hamil di antaranya selama ibu berada di masa nifas ibu di anjurkan memakan apel agar meminum jamu ramuan tradisional serta pola tidur yang sehat bahkan pemijatan tubuh ibu, penggunaan binahong, temulawak yang semua itu memberi manfaat pada ibu bayi selama masa hamil.

#### ***E. Tujuan dan Kegunaan Penelitian***

##### **1. Tujuan Penelitian**

Berdasarkan uraian di atas, maka tujuan penelitian ini adalah untuk mengetahui:

- a. Hakikat dan Asal-usul upacara penanaman plasenta pada masyarakat kecamatan Mandai Kabupaten Maros.
- b. Proses upacara penanaman plasenta pada masyarakat kecamatan Mandai Kabupaten Maros.
- c. Implikasi upacara penanaman plasenta pada masyarakat kecamatan Mandai kabupaten Maros dalam pengamalan dan pemahaman semangat dan nilai-nilai al-Qur'an

## 2. Kegunaan Penelitian

### a. Secara teoritis

- 1) Hasil penelitian ini diharapkan dapat menambah wawasan pengetahuan tentang tradisi penanaman plasenta (*erung*) bayi di Sulawesi Selatan.
- 2) Penelitian ini diharapkan bisa menjadi bahan untuk penelitian selanjutnya.

### b. Secara umum

- 1) Bagi masyarakat, studi ini bisa memberikan wawasan yang komprehensif mengenai praktek penanaman plasenta pada bayi.
- 2) Bagi peneliti, penelitian ini dapat meluaskan cakrawala pengetahuan penulis.
- 3) Bagi pembaca, penelitian ini dapat menghadirkan informasi baru tentang pelaksanaan penanaman plasenta pada bayi.

## BAB II

### TINJAUAN TEORETIS

#### A. Tradisi Penanaman Plasenta

##### 1. Tradisi Plasenta di Indonesia

Secara bahasa tradisi adalah kebiasaan masyarakat yang dilakukan secara turun-temurun.<sup>1</sup> Sementara tradisi menurut istilah adalah perbuatan yang dilakukan berulang-ulang dengan cara yang sama karena dianggap bermanfaat bagi masyarakat sehingga mereka melestarikannya dan diberi makna makna yang khusus yang berasal dari masa lalu.<sup>2</sup>

Pada dasarnya, tradisi dapat dipahami sebagai praktik-praktik yang telah dilakukan dalam waktu yang lama dan telah menjadi bagian tak terpisahkan dari suatu komunitas. Aspek paling esensial dari tradisi adalah adanya pengetahuan yang diwariskan dari satu generasi ke generasi berikutnya, baik melalui lisan maupun tulisan.

Beda halnya dengan tradisi dan dogma, jika tradisi merupakan warisan masa lalu yang dilakukan secara turun temurun yang masih dilestarikan oleh masyarakat dan menganggap tradisi tersebut memiliki makna yang terkandung didalamnya dan bukanlah kebiasaan yang dilakukan secara kebetulan ataupun disengaja, sementara dogma suatu ajaran dan kepercayaan yang harus diterima dan tidak boleh diragukan karena menganggap itu hal yang benar dan baik.<sup>3</sup>

Disisi lain Koentjaraningrat dalam bukunya yang berjudul “*kebudayaan realistik dan pembangunan*” mengemukakan bahwa tradisi suatu kebiasaan yang

<sup>1</sup>Departemen Pendidikan Nasional, *Kamus Besar Bahasa Indonesia*, h. 1028

<sup>2</sup>Piotr Sztompka, *Sosiologi Perubahan Sosial*, (Jakarta: Prenada Media Group, 2007), h. 71.

<sup>3</sup>Departemen Pendidikan Nasional, *Kamus Besar Bahasa Indonesia*, h. 735.

dilakukan bersama yang terdapat dalam sekelompok masyarakat. Tradisi setidaknya memiliki 3 bentuk yaitu, *pertama*, tradisi suatu gagasan atau ide-ide, norma-norma *kedua*, tradisi dalam bentuk aktivitas yang berpola dari manusia didalam masyarakat *ketiga*, tradisi merupakan suatu karya manusia.<sup>4</sup>

Maka dapat dipahami bahwa tradisi mencakup segala kelangsungan dari masa lalu hingga masa kini dibanding hanya sekedar menunjukkan bahwa masa kini berasal dari masa lalu. Sebagaimana yang diungkapkan Edward Shils seorang pemikir sosial yang sangat berpengaruh di zamannya mengungkapkan bahwa segala ide atau gagasan yang terdapat pada masa lalu namun benar masih ada pada masa kini dan belum rusak, singkatnya tradisi segala sesuatu yang diteruskan dari masa lalu ke masa kini.<sup>5</sup>

Kemudian pengertian tradisi dan budaya dari beberapa ahli antropologi memberi penjelasan di antaranya:

- a. Menurut Prof. M.M Djojogoeno menjelaskan bahwa tradisi dan budaya memberikan rasa pikiran, hati dan kemauan dengan kata lain cipta, rasa dan karsa, yang di mana pikiran yang selalu ingin mencari tau makna dari sebuah pengalaman lahiriyah maupun batiyahnya kemudian akan menghasilkan sebuah pengetahuan yang baru, lalu kemauan yang timbul dari perilaku tersebut akan menghasilkan beberapa norma-norma di antaranya seperti agama, suatu kepercayaan yang indah sehingga hasil dari rasa itulah akan muncul berupa kesenian.

---

<sup>4</sup>Koentjaraningrat, *Kebudayaan Materialistis dan Pembangunan*, (Jakarta: Gramedia Pustaka Umum, 2004), h. 103

<sup>5</sup> Piort Sztompka, *Sosiologi Perubahan Sosial*, h. 70.

- b. Menurut E. B Tylor mengemukakan bahwa tradisi dan budaya merupakan sesuatu yang kompleks yang memiliki sebuah pengetahuan, keyakinan, kesenian, norma dan adat istiadat kebiasaan manusia sebagai anggota masyarakat.
- c. Menurut E.T. Hall tradisi dan budaya suatu media yang dapat diteruskan oleh manusia dengan tujuan bertahan hidup, manusia tidak ada yang dapat terhindar dari pengaruh budaya kebiasaan suatu kelompok masyarakat karena itu salah satu dasar peradaban dan sebuah media dari kejadian masa lampau dengan masa yang akan datang.
- d. Menurut M. Harris bahwa tradisi dan budaya merupakan *style life* gaya hidup yang ditemukan kelompok masyarakat

Tradisi terdapat nilai dan norma yang dapat mengatur tingkah laku manusia dan hubungan antar sesama manusia, adat istiadat yang terdapat dalam satu kelompok masyarakat wajib dipatuhi oleh seluruh masyarakat yang terdapat dalam wilayah tersebut. Adat juga merupakan alat untuk mewariskan masa lalu yang terkadang tidak diwariskan secara totalitas karena mengalami perubahan dari zaman ke zaman. Pesan-pesan dari nenek moyang harus tetap diwariskan melalui ingatan kolektif dari satu kelompok kemudian di wariskan melalui lisan maupun tulisan secara turun-temurun.

Tradisi yang berhubungan plasenta yang ada di Indonesia berbagai macam caranya dan pemahamannya sesuai masyarakatnya di antaranya:

- a. Masyarakat jawa melakukan penanaman plasenta secara khusus dengan menggunakan berbagai benda-benda tertentu, di antara prosesnya yang dimulai dengan menyiapkan plasenta, benda-benda sebagai syarat utama dalam tradisi penanaman plasenta tersebut. Selanjutnya mencuci plasenta, membungkusnya,



memasukkan benda yang telah di siapkan kemudian membuat lubang dan memberi penerang setelah tertanam dan di akhiri dengan do'a.

Masyarakat jawa menyiapkan kendi yang memiliki makna bahwa kendi terbuat dari tanah dan akan di tanam ke tanah, kain kafan yang mempunyai makna kesucian, jarum yang memiliki makna kecerdasan, sisir yang di anggap memiliki makna kerapian, cermin memiliki makna magis, pensil buku memiliki makna tulis dan baca, kertas yang bertuliskan syahdat makna simbol agama dan tulisan aksara jawa yang berarti simbol adat, uang koin bermakna simbol rezeki dan bunga tujuh rupa bermakan keragaman yang ada.

- b. Masyarakat Bali khususnya yang berada di desa Bayung Gede letaknya di Kecamatan Bangli juga memiliki tradisi terkait tentang plasenta. Masyarakat Bali melakukan tradisi plasentanya dengan cara di gantung. Caranya ketika bayi yang baru saja lahir kemudian plasenta di simpan dalam batok kelapa kemudian di gantung di pohon bukak. Tradisi ini menurut Masyarakat Bali memiliki nilai dan makna spritual yang mempengaruhi kepribadian atau karakter masyarakat.<sup>6</sup>
- c. Plasenta bayi yang di percayai oleh masyarakat Sulawesi Tengah tepatnya di Desa Lakea Kecamatan Lakea Kabupaten Buol bahwa setelah penanaman plasenta di beri lampu karena menganggap lampu sebagai penerang, anggapan masyarakat jika tidak menyalakan lampu usai penanaman maka bayi akan menderita sakit, seperti demam dan sering menangis di malam hari, anggapan lainnya di percaya masyarakat sekitar lampu itu akan menolong dan menjadikan penerang bagi bayi

---

<sup>6</sup>I Wayan Putra Yasa, *Nilai Karakter Tradisi Ari-Ari Megantung Di Desa Bayung Gede, Kintamani, Bangli, Bali*, Pendidikan Sejarah, Vol. 1 No.2, 2019.

hidup di dunia. Masyarakat kabupaten Buol mempercayai plasenta memiliki hubungan erat dengan bayi.<sup>7</sup>

- d. Pemahaman tradisional masyarakat Sunda memiliki cara tersendiri cara merawat plasenta sebelum ibu melahirkan dan memandang plasenta juga perlakuan khusus setelah terpisahnya dari bayi. Masyarakat Sunda di anjurkan untuk mengonsumsi apel, pijatan tubuh ibu hamil, perendaman air panas, pijatan kaki, menggunakan daun binahong, temulawak semua bahan ini memiliki manfaat bagi kesehatan plasenta.<sup>8</sup>

Dalam istilah medis plasenta adalah bagian dalam tubuh yang berbentuk cakram yang berfungsi menghubungkan janin dengan dinding rahim untuk jalan perantara pemberian makanan pada janin, pertukaran zat serta jalur pernapasan pada janin.<sup>9</sup> Plasenta yang diketahui oleh masyarakat kecamatan Mandai dengan sebutan *erung*. *Erung* bayi ialah istilah lain dalam Bahasa lokal yang berfungsi penting dalam proses terjadinya kehamilan, karena *erung* bagian dari jasad ibu yang melekatkan antara janin dengan ibu saat berada dalam kandungan.

Begitu banyak tradisi ritual dalam bangsa Indonesia, salah satunya penanaman plasenta bayi yang umumnya dilakukan oleh seluruh wilayah dengan berbagai cara dan keyakinannya masing-masing. Bagi masyarakat yang berada di kecamatan Mandai menganggap *erung* sebagai kerabat yang menemani janin saat sebelum dilahirkan. Itulah sebabnya plasenta selalu mengikuti Proses kelahiran seorang bayi. Maka, untuk menghormati dan merawatnya, masyarakat yang berada di kecamatan Mandai yang

<sup>7</sup> Sulasmini, dkk, *Mitos Menaruh Lampu D Atas kuburan PlasentaBayi Di Desa Lakca Kecamatan Lakca Kabupaten Buol Dalam Tinjauan Pendidikan Islam*, H. 1011.

<sup>8</sup> Giari Rahmilasari, dkk, *Keluarga dan Nilai Budaya Masyarakat Sunda Pada Perawatan Ibu Nifas dan Bayi Baru Lahir*, Jurnal Keperawatan Muhammadiyah, Vol.1. No.5, 2020. H. 81.

<sup>9</sup> Departemen Pendidikan Nasional, *Kamus Besar Bahasa Indonesia*, h. 1607.

masih meneruskan tradisi senantiasa melakukan penanaman plasenta (*erung*) di dalam tanah.

Maka dari itu yang dapat melakukan tradisi penanaman plasenta ini adalah orang yang dapat di percaya dan mengetahui caranya yaitu *sanro pamma* (dukun beranak). Dukun beranak ini adalah tokoh masyarakat yang keterampilan tradisional serta di percayakan oleh masyarakat dalam hal proses pembantuan ibu melahirkan.<sup>10</sup> Adapun agar persalinan yang normal setidaknya ada 5 aspek dasar dalam melakukan asuhan pada persalinan yang bersih dan aman yaitu: melalui tanda bahkan gejala yang alami dari hasil temuan kemudian keputusan klinik dari hasil anamnesa, aspek sayang ibu dan janin dengan tujuan agar bisa memberi rasa nyaman bagi pada saat proses persalinan, mencegah dari timbulnya infeksi, pencatatan SOAP atau partograf yaitu alat kemajuan bagi persalinan dalam membantu bidang dalam pengambilan keputusan klinik.<sup>11</sup>

Dalam kehidupan manusia setidaknya memiliki 2 aspek yang amat penting yaitu jiwa dan raga menurut Sudarma seorang ahli sosiologi dan antropologi dalam bukunya yang berjudul “Ilmu Sosial Budaya Dasar Buku Ajar Kebidanan” mengemukakan bahwa hubungan manusia dalam kehidupan ini ada 2 yaitu *profan* hubungan keduniaan dan *sacre* hubungan yang suci.<sup>12</sup> Maksudnya ialah agama ditempatkan sebagai posisi yang suci serta keramat keterkaitan antara masalah dunia dan sesuatu yang suci akan selalu bertemu dan tak bisa di pisahkan.

---

<sup>10</sup> Suratmini, dkk, *Peran Dukun Dalam Perawatan Bayi Periode Perinatal*, Sosiologi Nusantara, Jurnal Vol.2. No.1, 2016 Sumatra Selatan, Universitas Bengkulu, h. 12.

<sup>11</sup> Abdul Bari Saifuddin, *Ilmu Kebidanan Sinopsis Obstetri Fisiologi EGC*, (Jakarta: Bina Pustaka, 2011), h. 147.

<sup>12</sup> Sudarma, *Ilmu Sosial Budaya Dasar Buku Ajar Kebidanan*, (Jakarta: Salemba Medika, 2009), h. 81.

Kebanyakan pemahaman masyarakat Indonesia yang masih menganut pemahaman tradisional yang pada umumnya menganggap bahwa itu adalah spritual dan spritual merupakan bagian dari agama. Untuk membedakan di antara keduanya yaitu spritual sub kecil dari agama sementara agama sebagai pengantar sosial yang mempunyai aspek ritual dan spritual maka dari itu spritual tak dapat di pisahkan dari agama.<sup>13</sup>

Kepercayaan itu dapat bersumber dari agama dan juga bisa di temukan dari adat dan budaya yang kemudian akan menjadi sebuah kepercayaan. Dari kepercayaan inilah akan lahir pantangan bagi yang tidak melakukan dan anjuran bagi yang mengalami. Seperti halnya teori perawatan plasenta bayi tradisional dalam masyarakat kecamatan Mandai Kabupaten Maros. Sejak seminggu sebelum ibu melahirkan pihak keluarga memanggil dukun beranak untuk mendampingi, ketika sudah ada tanda bahwa akan melahirkan kemudian di perintahkan untuk mengedan dan dukun beranak ini mengarahkan ibu untuk berbaring atau jongkok sesuai kenyamanannya saja. Pematangan tali pusat di lakukan setelah ari-ari lahir lalu dukun beranak mengurut perut ibu kebawah dengan menggunakan minyak kelapa lalu memberi arahan mengedan di lakukan pematangan dengan menggunakan gunting atau silet.

Metode persalinan dalam ilmu medis pasien memilih posisi persalinan baik terlentang maupun jongkok tergantung sesuai kenyamanan pasien. Akan tetapi posisi jongkok sangat rentan berbahaya karena di khawatirkan terbentur atau terjadi kesalahan dalam persalinan dan di anjurkan untuk menggunakan posisi terlentang dan jauh dari resiko kecelakaan dalam persalinan.<sup>14</sup>

---

<sup>13</sup> Sudarma, *Ilmu Sosial Budaya Dasar Buku Ajar Kebidanan*, h. 81.

<sup>14</sup> Sudarma, *Ilmu Sosial Budaya Dasar Buku Ajar Kebidanan*, h. 82.

## 2. Munculnya Tradisi Dalam Masyarakat

Munculnya tradisi dalam masyarakat melalui 2 cara, *pertama*, muncul dengan cara spontan dan tidak diharapkan serta melibatkan masyarakat. karena sesuatu alasan tentunya menemukan warisan secara historis menarik perhatian serta kekaguman kemudian disebarkan kepada masyarakat sehingga sikap-sikap itu beralih menjadi tindakan dalam bentuk upacara, ritual dan warisan zaman purbakala kemudian mentafsir kembali kepercayaan yang lalu.

*Kedua*, Muncul melalui pendekatan yang memaksa, di mana suatu hal yang dianggap sebagai kebiasaan dalam masyarakat dipilih dan menjadi perhatian publik atau diterapkan oleh individu yang memiliki pengaruh dan kekuasaan yang signifikan di wilayah tersebut.<sup>15</sup>

Setelah tradisi terbentuk, perubahan dalam aspek kuantitasnya dapat diamati melalui jumlah orang yang mengikuti dan melibatkan diri dalam tradisi tersebut, serta dalam lingkup masyarakat yang terlibat. Ketika suatu kelompok masyarakat berhasil dipengaruhi untuk mengadopsi tradisi tertentu, hal ini dapat berdampak pada kelompok masyarakat lainnya, bahkan dapat mempengaruhi negara dan lingkup global.

Perubahan tradisi secara kualitatif itu dapat diukur dari kadar tradisi tersebut. Bisa jadi nilai atau simbol-simbol yang terdapat dalam sebuah tradisi ada yang ditambah bahkan ada yang dibuang. Baik dalam kurun waktu cepat atau lambat tradisi akan mulai tak dipercaya, dipertanyakan bahkan diteliti ulang untuk menjadi bahan pertimbangan dan kemudian bila ditemukan suatu aliran kepercayaan

---

<sup>15</sup> Piort Sztompka, *Sosiologi Perubahan Sosial*, h. 71-72

maka akan disahkan sebagai tradisi. Di lain hal perubahan tradisi juga dipengaruhi oleh benturan tradisi yang lain, benturan itu disebabkan karena perbedaan kultur yang ada di dalam masyarakat tertentu.

Seiring berjalannya waktu tradisi akan mengalami pergeseran bahkan perubahan, tradisi akan berubah saat kelompok masyarakat memberikan perhatian tertentu pada hasil suatu tradisi kemudian mengabaika pada bagian yang lain. Bisa jadi tradisi bertahan dalam kurun waktu tertentu saja dan mungkin juga akan hilang dengan alasan ditolak ataupun dilupakan.<sup>16</sup>

### 3. Fungsi Tradisi

Menurut Piotr Sztompka dalam bukunya yang berjudul “Sosiologi perubahan sosial” mengemukakan setidaknya ada 4 fungsi tradisi bagi masyarakat yaitu:

- a. Tradisi merupakan kebijakan secara turun-temurun, artinya menyediakan warisan historis yang dianggap memilki makna tersendiri dan juga bermanfaat berdasarkan pengalaman masa lalu
- b. Tradisi memberikan legitimasi terhadap sudut pandang hidup, salah satu legitimasi yang terdapat dalam tradisi yaitu “seperti itu yang dilakukan pada nenek moyang” atau mengatakan “orang-orang menyakini hal ini” karena mengangaggp yang dilakukan pada masa lalu memilki keyakinan tertentu .
- c. Tradisi dapat memberikan simbol identitas kolektif yang dapat meyakinkan masyarakat. Contohnya yaitu bendera nasional yang selalu dikaitkan dengan sejarah guna untuk menjaga persatuan bangsa.

---

<sup>16</sup>Soerjono Sockanto, *Sosiologi Suatu Pengantar* (Jakarta: Rajawali Pers, 2017), h. 198.

d. Tradisi menyediakan tempat pelarian dan keluhan terhadap kehidupan modern, tradisi yang mengesankan lebih bahagia bila masyarakat berada dalam kesengsaraan.<sup>17</sup>

## B. *Plasenta dan fungsinya*

### 1. Plasenta Secara Umum

Plasenta yang terdapat dalam rahim seorang wanita peranannya begitu penting karena andai terdapat gangguan pada plasenta maka berakibat pada kelainan janin dan itu juga akan menjadi faktor terjadinya gangguan pada proses persalinan.<sup>18</sup> Terjadinya gangguan pada janin salah satunya disebabkan terganggunya pemberian makanan, pernaafasan serta pertukaran zat dengan ibu melalui plasenta.

Salah satu organ tubuh yang terdapat dalam tubuh wanita yang terbentuk sejak tahap awal kehamilan, sekitar dua minggu setelah terjadi pembuahan yaitu plasenta dengan bentuk oval yang memiliki ukuran Rentang panjangnya antara 15 hingga 20 cm, dengan lebar sekitar 2 hingga 3 cm, memiliki berat sekitar 500 hingga 600 gram, sementara ketebalannya bervariasi sesuai dengan ukuran janin.<sup>19</sup>

Peran plasenta pada janin sangat penting karena melalui plasenta janin dapat melancarkan nutrisi seperti asam amino, vitamin, mineral dan karbohidrat guna kepentingan tumbuh dan berkembangnya janin. Setelah melalui proses metabolisme, kemudian kembali dari janin ke aliran darah ibu melalui plasenta bayi.<sup>20</sup>

<sup>17</sup> Piort Sztompka, *Sosiologi Perubahan Sosial*, h. 74-75.

<sup>18</sup> Mika Oktarina, *Buku Ajar Asuhan Kebidanan Persalinan dan Bayi Baru Lahir* (Yogyakarta: CV. Budi Utama, 2016), h. 23.

<sup>19</sup>Ria Riksani, *Kecajaiban Tali Pusat dan Plasenta Bayi* (Cet. I; Jakarta; Dunia Schat, 2012), h. 10.

<sup>20</sup> Ria Riksani, *Kecajaiban Tali Pusat dan Plasenta Bayi*, h. 11.

Perawatan kandungan ibu pada saat masa kehamilan sangat perlu di perhatikan karena kejadian di lapangan sering terjadi kecelekaan sampai kematian ada beberapa data bahwa 1 dari 9 wanita tidak menerima pemekrisaan setelah melahirkan, sementra menurut panduan medis terdapat 3 priode yaitu priode KF 1 sekitar 0-3 hari, priode KF 2 sekitar 4-28 hari dan priode ke 3 KF 3 sekitar 29-42 hari.<sup>21</sup>

Seperti yang telah disebutkan di atas, maka plasenta (*erung*) memiliki peran penting dalam menunjang perkembangan bayi di dalam kandungan ibu diantaranya sebagai:

a. Pernapasan (*respirasi*)

Janin sangat membutuhkan pernapasan, bukan berarti janin bernafas melalui hidung dan mulut, akan tetapi pernapasan melalui dari tubuh ibu yang akan dibawa oleh darah kemudian disalurkan ke dalam plasenta. setelah itu, asupan tersebut akan disalurkan lagi ke janin melalui tali pusat yang mengubungkan dari plasenta ke janin dan proses ini mulai terjadi sejak kira-kira 2 bulan dari kehamilan.<sup>22</sup>

b. Penyaluran Nutrisi (*Metabolic*)

Disisi lain plasenta berperan sebagai penyaluran nutrisi yang diperlukan janin sebagai proses pertumbuhan dan perkembangan janin diantaranya:

1) Glukosa

Glukosa ibu sangat berperan aktif sebagai sumber energi utama bagi janin melalui plasenta, oleh sebab itu difusi yang difasilitasi menggunakan berbagai jalur glukosa yang dibutuhkan.

2) Asam Amino

---

<sup>21</sup> Giari Rahmilasari, dkk, *keluarga dan Nilai Budaya Masyarakat Sunda Pada Perawatan Ibu Nifas dan Bayi Baru Lahir*, Jurnal Keperawatan Muhammadiyah, Vol. 5. No. 1, 2020, Bandung: Sekolah Tinggi Ilmu Kesehatan 'Aisyiyah Bandung, h. 78.

<sup>22</sup>Ria Riksani, *Kecajaiban Tali Pusat dan Plasenta Bayi*, h. 13



Asam amino berfungsi sebagai protein bagi janin yang disalurkan dari ibu. Ada 3 protein yang diperuntukkan oleh asam amino yaitu *anionic*, *kationik* dan *netral*. Hal ini berkaitan dengan natrium kebawah gradien konsentrasinya menyeret asam amino ke dalam sel.

### 3) Asam Lemak

Asam lemak juga penting untuk sintesis senyawa yang terlibat dalam sel untuk produksi fosfolipid janin, membrane biologis dan mielin. Enzim yang membelah akan menjadi asam lemak yang terletak pada permukaan plasenta ibu. Asam lemak disalurkan dari ibu ke janin dengan difusi sederhana.

### 4) vitamin dan air

vitamin disalurkan dengan transport yang aktif sementara air bergerak dengan difusi sederhana sesuai dengan gradien tekanan hidrostatik dan osmotik dengan itu dapat membantu menuju plasenta janin.<sup>23</sup>

Perawatan kehamilan seorang ibu ketika sudah diagnosa hamil ada beberapa aspek yang perlu di perhatikan di antaranya yaitu:

- a. kesehatan tubuh dan kebersihannya
- b. tidur dan istirahat yang cukup
- c. aktivitas seksual
- d. kebutuhan nutrisi bagi janin.<sup>24</sup>

Semua aspek ini sangat perlu di perhatikan demi kepentingan dan kesehatan bayi dalam kandungan ibu.

<sup>23</sup>Ria Riksani, *Kecajaiban Tali Pusat dan Plasenta Bayi*, h. 14-15.

<sup>24</sup>Fandiar Nur Isdiaty, Titin Ungsianik, *Pengetahuan Tanda Bahaya Kehamilan dan Perilaku Perawatan Kehamilan Pada Ibu Hamil Trimester III*, Jurnal Keperawatan Indonesia, Vol. 16. No. 1. Depok: Universitas Indonesia, h. 22.

## 2. Pemahaman Masyarakat Tentang Plasenta

Adapun berikut ini adalah faktor-faktor yang menjadi latar belakang diadakannya tradisi penanaman plasenta (*erung*) dalam masyarakat:

### a. Mitos yang Terdapat Dalam Masyarakat

Mitos pada umumnya cerita masa lalu yang menceritakan peninggalan terdahulu yang diteruskan melalui perantara lisan secara turun-temurun kepada generasi berikutnya. Dalam hal ini, yakin atau percaya terhadap mitos adalah anggapan atau tuntutan yang akan senantiasa dapat mendatangkan suatu kebaikan atau keberuntungan dalam proses kehidupan.

Salah satu mitos secara turun-temurun yang di yakini adalah tradisi penanaman *erung* pada bayi karena mereka menganggap bahwa jikalau tidak melakukan penanaman *erung* maka akan diganggu oleh makhluk halus, anak sering mengalami sakit serta kehidupannya kurang beruntung, sesuai dengan keyakinan masyarakat setempat kalau *erung* memiliki ikatan yang kuat dengan bayi.

Kewajiban untuk menanam *erung* bayi pada orang tua merupakan tradisi bagi masyarakat yang terdapat di kecamatan Mandai. melalui warisan ini mereka meyakini harapan dan keinginan terhadap anaknya yang tumbuh dan berkembang sesuai harapan suatu saat nanti. Dengan demikian penanaman *erung* dapat memberi kepuasan batin kepada orang tua sehabis melahirkan sebagai wujud tanggung jawab orang tua terhadap anaknya, karena mereka menganggap lebih baik dikuburkan dari pada membiarkannya *erung* membusuk ditempat sampah. Disamping itu, terdapat makna yang tersirat dalam penanamn *erung* yaitu sebagai do'a dan keinginan orang tua untuk bayi yang baru dilahirkan agar tumbuh menjadi anak yang memenuhi harapan mereka.

Penanaman plasenta di kecaatan Mandai dengan menggunakan beberapa alat dan bahan yang nantinya akan di tanam bersamaan dengan plasenta di antaranya pensil, potongan al-Qur'an menganggap dan menyakini kelak tumbuh dewasa akan menjadi anak yang pandai dan baik, bagi yang tidak meneruskan kebiasaan nenek moyang ini akan mendapat bala dalam lingkup keluarganya.

b. Sanksi Sosial yang ditemukan Dalam Masyarakat

Setiap manusia yang hidup dilingkungan masyarakat yang masih melaksanakan berbagai macam adat dan tradisi tentu memiliki norma dan nilai didalamnya, dengan demikian norma dan nilai dapat mengatur manusia bersikap sosial. Jikalau norma dan nilai dilanggar pada umumnya akan mendapatkan sanksi baik berbentuk Tindakan, teguran lisan maupun tulisan.

Pada intinya, sanksi sosial ini berfungsi sebagai kontrol sosial untuk mengatur kehidupan masyarakat sesuai dengan norma dan nilai-nilai yang ada. Dengan adanya jenis sanksi ini, tujuannya adalah menjaga agar masyarakat selalu berada dalam batas norma dan nilai yang berlaku di lingkungan mereka, terutama dalam konteks warga Lingk.Batangase kelurahan Hasanuddin Kecamatan Mandai Kabupaten Maros sehingga dengan itu adat dan tradisi yang dilakukan seperti penanaman plasenta *erung* pada bayi dapat terlaksana dengan baik.

Bagi masyarakat yang tidak melakukan penanman plasenta di kecamatan Mandai kabupaten Maros terdapat pemberian sanksi sosial oleh masyarakat di antaranya meyebut dan membicarakan di depan umum serta menyalahkan kedua orang tua jikalau anak yang sudah tumbuh dewasa itu melakukan perilaku yang tidak diharapkan seperti tidak pandai membaca al-Qur'an, berprestasi dalam sekolah itu di sebabkan tidak melakukan penanaman plasenta di waktu kecil.

### 3. Perlengkapan Penanaman Plasenta

Masyarakat Indonesia memiliki beraneka ragam tradisi dan budaya khususnya tradisi penanaman plasenta, berbagai cara dalam proses penanaman plasenta yang ditemukan namun pada dasarnya memiliki makna dan tujuan tertentu sebagaimana yang di yakini oleh masyarakat setempat. Pada dasarnya masyarakat mempercayai plasenta bayi harus dirawat dan dijaga karena mereka mempercayai plasenta sebagai saudara bayi yang seharusnya diperhatikan dan diperlakukan dengan cara yang baik sebagaimana yang dialami oleh bayi.

Berbagai ritual yang ditemukan dalam masyarakat Bugis Makassar khususnya dalam pemahaman plasenta, ada yang melakukan dengan cara dikuburkan ditanah, ada yang dikuburkan dipohon bahkan plasenta dihanyutkan dilaut. Pada mulanya, pasca ibu melahirkan bidan mengambil dan memisahkan plasenta dan bayi setelah itu plasenta dicuci dengan air bersih yang biasanya dilakukan oleh bidang Kesehatan ataupun dukun beranak (*sanro mammana*) dan juga imam lurah setempat. Keluarga bayi hanya menerima plasenta dalam keadaan bersih, dalam melaksanakan kebiasaan nenek moyang yang terus di lakukan di tengah masyarakat tentunya mereka menyakini ada makna-makna yang terkandung dalam setiap pelaksanaan penanaman plasenta (*erung*)

Oleh karena itu perlunya menyiapkan alat dan bahan yang di perlukan sebelum penanaman plasenta (*erung*) oleh masyarakat kecamatan Mandai kabupaten Maros. Adapun alat yang harus di siapkan sebelum plasenta di tanam di antaranya yaitu:

a. Cangkul

Alat yang digunakan dalam proses penanaman ini berfungsi sebagai pembuatan lubang di tanah di gali dengan kedalaman di kira-kira tidak dapat di gali oleh Binatang liar.

b. Kendi, atau toples

Masyarakat kecamatan mandai yang dulunya setiap melakukan penanaman plasenta bayi itu mereka menggunakan kendi tapi seiring berjalannya waktu masyarakat sekitar tidak lagi menggunakannya dan mereka beralih dengan menggunakan toples. Pada saat di konfirmasi apa makna dari pada penggunaan kendi ini atau toples sebagai alat penyimpanan plasenta (*erung*) pada saat nanti di tanam. Di tanggap oleh masyarakat dengan jawaban sebagai berikut:

“To matoa tta riolo memang yang na pake ewe yanaritu urittana nasaba maega tau misseng me’bu pakkuaro tapi makukkuange de’na na pakei nasaba de’na issengi me’bu pakkuaro, apalagi yaro urittanae masessani di runtui meskipun di runtui Masoli to hargana jaji tau makukkuange sappai ala yang magampange na runtui iyanaritu palese sebagai alat pattarona erunge narekko makkutanaki aga saba’na napake urittana de’to useengi na saba de’na menjelaskan toto riolo ta iya mi itu wisseng gunana iyanaritu mancaji pattarona erungi narekko eloi ri lemme ri tanah e”<sup>25</sup>

Menurut Indo Tuwo selaku *sanro Mammama* mengatakan orang tua kita dulu memang yang dia gunakan kendi karena orang dulu hebat dalam membuat kendi tapi jaman sekarang tidak lagi menggunakan kendi karena sudah jarang orang yang tau membuat kendi itu kemudian juga kendi sangat susah di temukan pun kalo di temukan harganya sangat mahal. Itulah sebabnya orang sekarang cari yang lebih mudah di temukan dan instan maka dipilihlah toples sebagai alat penyimpanan plasenta pada saat di tanam. Kemudian jika di tanyakan apa makna dari penggunaan kendi atau toples ini beliau hanya member jawaban orang tua dulu tidak menjelaskan apa makna

---

<sup>25</sup>Ammaro, (63 Tahun), Wawancara dilakukan Pada Tanggal 27 Juni 2023, Lingkungan Batangase

di balik penggunaan kendi ini tapi yang saya ketahui itu hanya sebagai wadah penyimpanan plasenta pada saat di tanam dalam tanah.

#### c. Kain kafan

Menurut Ammaro selaku imam dusun mengatakan tentang kain kafan bahwa:

“Iyaro kaci e makkagunai untuk bukkui erung e , makkibettuangi simbol selleng na tau e nasaba yaro kaci e warna pute makkibettuangi toi sebagai simbol mapacking, engka to pahangi iyaro kaci e gunana untuk bukkui erungi sippada tau matewe narekko eloi ri ke’buru”.<sup>26</sup>

Menurut imam dusun yang bernama Ammaro mengatakan bahwasanya kain kafan itu berguna untuk membungkus plasenta bayi yang akan di tanam dan memiliki makna simbol keislaman seseorang karena kain kafan yang berwarna putih itu juga di simbolkan sebagai lambing kesucian, dan di sisi lain kain kafan juga di gunakan membungkus plasenta bayi sama halnya dengan mengkafani orang yang meninggal dunia.

#### d. Batu

Penggunaan batu pada saat plasenta bayi di tanam menurut imam dusun

Ammaro mengatakan:

“ iyaro batu e makkagunai narekko purani ri lemme erung e sebagai tanda engkanna ke’buru erung aja’kamma na pe’jai tau e makkagunai toi iyaro batu e aja’kamma na gal iwi asue”.<sup>27</sup>

Menurut Ammaro selaku imam dusun mengatakan batu itu berguna jika selesainya plasenta bayi itu di tanam sebagai tanda adanya kuburan plasenta dan jangan sampai kuburan erung itu terinjak oleh orang di sisi lain batu juga berguna sebagai penghalang jangan sampai ada Binatang buas yang coba untuk menggali kuburan plasenta bayi tersebut.

<sup>26</sup>Ammaro, (63 Tahun), Wawancara dilakukan Pada Tanggal 27 Juni 2023, Lingkungan Batangase

<sup>27</sup>Ammaro(63Tahun Tokoh Agama ), Wawancara dilakukan 11 september 2023. Kelurahan Hasanuddin Kecamatan Mandai.

#### e. Lilin

Adapun penggunaan lilin yang harus di siapkan sebelum penanaman plasenta bayi menurut Ammaro mengatakan

“Lilin makkagunai ri esso wenni e dan ri palluai selama pitu ngesso makkuling-kuling aja’kamma na pe’jai tau e, engka masyaraka pahangi iyaro lilin makkibettuangi mancaji sinar na erung e, iyaro lilinge ri palluai narekko labu ni essoe lettu ele kele”.<sup>28</sup>

Menurut Ammaro lilin hanya berguna di malam hari saja dan di nyalakan sebanyak tujuh hari lamanya secara terus menerus. Ada Sebagian masyarakat memahami bahwa tujuan lilin di nyalakan itu sebagai pemberi penerang bagi si plasenta tersebut. Kemudian lilin itu di nyalakan ketika matahari terbenam sampai di pagi hari

Selanjutnya tradisi penanaman plasenta di masyarakat khususnya di kecamatan Mandai kabupaten Maros setelah kelahiran bayi ada beberapa bahan yang harus di tanam bersamaan dengan plasenta (*erung*) yang di anggap sebagai *sennu sennungeng* menurut *sanro mamman* artinya beberapa bahan ini di jadikan sebagai do’a dalam bentuk simbol dalam istilah agama di sebut *tafa ul*. Kemudian adapun bahan yang ditanam bersamaan dengan plasenta (*erung*) yaitu:

##### a. Kertas

Memasukkan selembat kertas pada plasenta (*erung*) pada saat ingin di tanam menurut *sanro Mammana* mengatakan

“Kertasa ri lemme i si bawa erungge engka bettuanna nasaba iyaro tomatoatta riolo na ala sennu sennung maneng termasuk iyaro kertasa e. to matoatta riolo na pahangi iyaro kartasa e mancaji wi simbol modele na ati e, iyaro ati e mapute mapaccing aja’ lalo mu rotaki, aga saba’na na rotaki iyanaritu sipa iri hati jaji mudah-mudahan ri lemme na iye kartasa e iya lapottau mancajiwi tau makanja madeceng ampe na si bawa na belai sipa iri hati sippada kartasae”<sup>29</sup>

<sup>28</sup>Ammaro(63Tahun Tokoh Agama ), Wawancara dilakukan 11 september 2023. Kelurahan Hasanuddin Kecamatan Mandai.

<sup>29</sup>Masse, (60 Tahun, Dukun beranak) , Wawancara dilakukan pada tanggal 9 September 2023.

Maksud dari memasukkan kertas bersamaan dengan plasenta menurut *sanro pamma* ialah memasukkan kertas bersamaan plasenta itu memiliki maksud dan tujuan karena nenek moyang menjadikan bahan ini sebagai do'a dalam bentuk simbol. Salah satunya memasukkan kertas bersamaan dengan plasenta (*erung*) itu nenek moyang memahami bahwa kertas merupakan simbol dari hati manusia yang bersih dan putih sebab itu janganlah mengotorinya apa sebab dari kotornya hati manusia salah satunya adalah sifat iri hati, dengan demikian melalui kertas ini mudah-mudahan anak yang lahir ini tumbuh dewasa menjadikan anak yang selalu melakukan kebaikan dan di jauhkan dari sifat iri hati seperti halnya kertas yang putih bersih.

#### b. Potongan lembaran Qur'an

Potongan lembaran al-Qur'an juga ikut di tanam secara bersamaan dengan plasenta (*erung*) menurut dukun beranak mengungkapkan bahwasanya :

“Narekko mu lemmei errung e aja' lalo mu allupai akorang nasaba iyaro akorange kitta' na umma sellengge' mammuare makkibettuangi yaro lapu anana de'na takkaluppa sib awa agama sellengge iyanaritu kitta akorang mancajiwi kitta petunjuk sininna rupa tau. Engka to pahangi tomatoatta riolo iyaro ri lemmena akorang mancaji pa'doangeng mammuare tuo malampe sunge na anana e maccai ma' baca akorang sibawa nakkamala ki wi.<sup>30</sup>

Maksud dari dukun beranak bahwa potongan al-Qur'an di tanam bersamaan dengan plasenta itu mengingatkan bahwa betapa pentingnya al-Qur'an di tanam bersamaan dengan plasenta (*erung*) dan jangan sampai kelupaan karena menganggap al-Qur'an merupakan teks suci dalam agama Islam yang mengindikasikan bahwa di masa depan, al-Qur'an akan menjadi panduan bagi seluruh umat manusia. Di sisi lain nenek moyang juga memahami bahwa di tanamnya al-Qur'an bersamaan dengan

---

Kelurahan Bontoa Kecamatan Mandai.

<sup>30</sup>Masse, (60 Tahun, Dukun beranak) , Wawancara dilakukan pada tanggal 9 September 2023. Kelurahan Bontoa Kecamatan Mandai.



plasenta (*erung*) itu memberi harapan kepada anak bahwa kelak di kehidupannya anak ini pandai dan pintar membaca al-Qur'an dan mengamalkannya.

#### c. Pensil atau Pulpen

Salah satu alat tulis juga ini tidak di lupakan untuk di tanam bersamaan dengan plasenta (*erung*) menurut dukun beranak memberi komentar dan alasan mengenai pensil atau pulpen ini yang di tanam secara bersamaan bahwa :

“potolo e na ala toi tomatoatta sebagai ada' sennu sennungeng makkibettuang mammuare iyaro anana mancajiwi to macca, ma getti to Pahang aga na puada gurunna ri sakolae mammuare mancajiwi ana' makkiguna ri to matoanna ri esso ri munri insya Allah.<sup>31</sup>

Ungkap dari dukun beranak bahwa maksud di tanamnya pensil atau pulpen secara bersamaan juga memberi harapan kepada sang anak bahwa kelak ketika dia sudah mulai belajar di sekolah dia cepat paham dan pandai dalam belajar dengan kepintarannya itulah menjadi kebanggan dari orang tua di kemudian hari.

#### d. Garam

penggunaan garam yang di pakai masyarakat dalam penanaman plasenta (*erung*) ialah garam kasar. Menurut dukun beranak bahwa:

“ Ri pakena iyaro pejje we ri pile i pejje makkasara e de' toma engka bettuang hususna tapi iyaro pejje makkigunai ja'kamma ma'bau laddei”.<sup>32</sup> (penggunaan garam itu di pilih garam yang kasar dan tidak memiliki makna khusus akan tetapi garam hanya berfungsi sebagai pengurangan bau sengat dari plasenta (*erung*))

<sup>31</sup>Masse, (60 Tahun, Dukun beranak) , Wawancara dilakukan pada tanggal 9 September 2023. Kelurahan Bontoa Kecamatan Mandai.

<sup>32</sup>Masse, (60 Tahun, Dukun beranak) , Wawancara dilakukan pada tanggal 9 September 2023. Kelurahan Bontoa Kecamatan Mandai.

Maksudnya pemakaian garam kasar ini tidak memiliki makna tentu garam hanya bertujuan untuk mengurangi sengatan bau yang di keluarkan dari plasenta (*erung*) tersebut.

e. Asam

Bambu dapur ini juga turut di tanam bersamaan dengan plasenta (*erung*) asam yang di kenal dengan masyarakat bugis Maros yaitu cukka. Asam ini juga tidak memiliki makna khusus akan tetapi asam ini juga hanya berguna sebagai bahan untuk mengurangi bau amis yang di keluarkan plasenta (*erung*)

f. Kunyit

kunyit ini di gunakan juga untuk di tanam bersamaan dengan plasenta (*erung*) juga berfungsi sama halnya dengan garam kasar dan asam yaitu untuk mengurangi bau yang amis yang di keluarkan dari plasenta dan juga tidak memiliki makna khusus

penggunaan alat dan bahan yang di gunakan dalam tradisi penanaman plasenta (*erung*) dari berbagai macam fungsi dan maknanya penulis juga mengkonfirmasi apakah alat dan bahan yang mengandung makna do'a tersebut itu terbukti akan membawa manfaat kepada anak sebagaimana kertas layaknya hati yang suci dan bersih, sepotong al-Qur'an yang di tanam bersamaan plasenta yang memiliki makna kelak di kemudian hari Menggunakan al-Qur'an sebagai prinsip panduan dalam kehidupannya. Setelah itu di jawablah pertanyaan ini dengan imam lurah dengan mengatakan:

“Narekko ri ita i iyaro kartasa e, akorangge, potolo de'gaga gun ana narekko ri ita bawang de'gaga bua buana, de'gaga to hubunganna sibawa erungg e tapi makkotu na pugau tomatoatta na pancajiwi sininna yang ri pakewe ri lemmanna erunge sibawa iyaro ala- ala e na pancajiwi sennu- sennung bawang. Mammuaire tu pada toha kartasa e, akorang e sibawa potolo e. engka to

pahangi, makkotu ri jama na saba ajakamma de ri jamai mancajiwi to cilaka, iya ro saba'na di jamai untu ri pabelai was- was e.”<sup>33</sup>

Kalau di tinjau dari segi akal hubungan antara plasenta beserta alat dan bahan yang di pakai itu tidak ada gunanya, akan tetapi itulah yang nenek moyang lakukan kemudian menjadikannya sebagai do'a dalam bentuk simbol dengan harapan itu kelak anaknya tumbuh menjadi seperti apa harapan orang tuanya. Di sisi lain masyarakat melakukan ini di sebabkan karena tradisi saja dan di khatirkan jangan sampai tidak melakukan ini menjadi celaka, oleh karena itu untuk menghindari hal yang tidak di inginkan maka masyarakat terus melestarikannya.

### C. *Kajian Umum tentang Ayat-Ayat Terkait Plasenta*

Prespektif pada hakikatnya itu berawal dari suatu sudut pandang al-Qur'an yang ada di lingkungan masyarakat, dengan kata lain, masyarakat mengadopsi cara interpretasi al-Qur'an yang tidak hanya berdasarkan teks, tetapi juga memandang bahwa terdapat nilai-nilai yang luhur yang tersirat tertentu dari teks al-Qur'an .

Secara bahasa prespektif al-Qur'an terambil dari 2 pengertian yang berbeda yaitu yang pertama, sebuah metode yang menggambarkan suatu benda yang dapat di jangkau oleh panca indra semntara Qur'an adalah kitab suci umat islam. Sehingga dapat dipahami bahwa prespektif Qur'an adalah cara memandang hidupnya al-Qur'an ditengah masyarakat. Al-Qur'an merupakan mukjizat teragung yang diturunkan Allah swt melalui perantara malaikat Jibril kemudian diteruskan kepada Nabi Muhammad sehingga sampai dengan umatnya sekarang yang memilki kandungan makna yang luar biasa sehingga setiap lafaznya dapat memunculkan beberapa arti yang tersirat maupun tersurat itu tergantung pada pembacanya.<sup>34</sup>

<sup>33</sup>Ammaro(63Tahun Tokoh Agama ), Wawancara dilakukan 11 september 2023. Kelurahan Hasanuddin Kecamatan Mandai.

<sup>34</sup>Hasan Bahrun, *Pendekatan Antropologi Dalam Membumikan al-Qur'an Dalam Metodologi Studi Islam* (Yogyakarta: Ar-Ruzz Media, 2011), h. 240.

Kebanyakan orang Islam tidak asing lagi dengan istilah prespektif al-Qur'an atau cara memandang dari sekian banyak pandangan yang ada di dalam al-Qur'an, masyarakat muslim menganggap akhlak Nabi Muhammad adalah al-Qur'an karena dalam diri Nabi terdapat contoh perilaku yang baik sebagaimana yang terdapat dalam hadist dari Siti Aisyah r.a yang mengatakan:

حَدَّثَنَا عَبْدُ الرَّزَّاقِ عَنْ مَعْمَرٍ عَنْ قَتَادَةَ عَنْ زُرَّارَةَ عَنْ سَعْدِ بْنِ هِشَامٍ قَالَ سَأَلْتُ عَائِشَةَ فَقُلْتُ أَخْبِرِينِي عَنْ خُلُقِ رَسُولِ اللَّهِ صَلَّى اللَّهُ عَلَيْهِ وَسَلَّمَ فَقَالَتْ كَانَ خُلُقُهُ الْقُرْآنَ<sup>35</sup>

Artinya:

“Telah menceritakan kepada kami Abdul Razak dari Ma'mar dari Qatadah dari Zuroroh dari Sa'ad bin Hisyam berkata, saya bertanya kepada Aisyah, saya katakan: tolong kabarkan kepadaku tentang akhlak Rasulullah saw. Aisyah menjawab akhlak beliau adalah al-Qur'an.

Dari hadis di atas, karakteristik akhlak Nabi Muhammad bisa diartikan bahwa ketika mengacu pada al-Qur'an, hal ini bisa dianggap sebagai sebuah al-Qur'an yang aktif . Selain itu, prestasi Nabi Muhammad dalam menjalankan tugas-tugasnya sebagai utusan Allah tidak terlepas dari citranya sebagai pribadi yang memiliki etika luhur sebagaimana yang diilustrasikan dalam al-Qur'an.<sup>36</sup>

Membumikan al-Qur'an merupakan cara yang sistematis supaya prinsip-prinsip al-Qur'an yang berlaku dalam masyarakat tetap terjaga sebagai elemen yang esensial dan mengubahnya menjadi aset yang bernilai baik dalam skala lokal maupun global. Dengan demikian, al-Qur'an berusaha menjadi sumber manfaat dalam kehidupan masyarakat melalui pesan-pesan rohaniyah.<sup>37</sup>

<sup>35</sup>Abu Abdullah Ahmad bin Muhammad bin Hanbal bin Hilāl bin Asad al-Syaibani Musnad al-Imam Ahmad bin Muhammad bin Hanbal, Juz 42 (Cet.I; t.tp: Mu'assasah al-Risālah, t.th), h. 183.

<sup>36</sup>Ā id 'Abdullah al-Qarnī, *Al-Qur'an Berjalan: Potret Kecagungan Manusia Agung* (Jakarta: PT. Sahra Intisains, 2006), h. 153

<sup>37</sup>Rif'at Syauqi, *Kepribadian Qur'ani* (Jakarta: Amzah:2011), h. 274.

Secara umum, kajian prespektif Qur'an adalah analisis secara faktual yang hidup itulah sebabnya salah satu peran al-Qur'an adalah sebagai arahan dan anugerah bagi semua makhluk dan dunia. Dengan itu peran al-Qur'an dalam beraneka kebutuhan dalam keadaan hidup. Kajian prespektif al-Qur'an juga menggunakan pendekatan penafsiran dan hubungannya bagi problema masyarakat.

Melalui kajian prespektif Qur'an dapat mengamalkan pengembangan bagi pelajar al-Qur'an, dengan itu penelitian tafsir akan jauh lebih banyak lagi merespon terhadap kebiasaan masyarakat atas hadirnya al-Qur'an. prespektif Qur'an juga dapat digunakan sebagai kebutuhan dakwah dalam pelestarian masyarakat, kemudian dapat memaksimalkan dalam menafsirkan al-Qur'an seperti mendatangkan al-Qur'an sebagai mantra atau jimat sehingga analisis ini pula kedepannya akan memberi pengetahuan secara menyeluruh mulai dari faktor yang melatar belakangi dan aspek-aspek yang dapat mempengaruhi perilaku menyimpang dalam masyarakat.

Kesalahan yang sering terjadi dalam memahami kajian prespektif Qur'an adalah mencari kebenaran positif yang selalu melihat secara kontekstual, padahal kajian prespektif Qur'an adalah kajian yang semata-mata hanya ingin melakukan pembacaan objek yang ditemukan dalam masyarakat terkhusus fenomena keagamaan seperti tradisi atau kebiasaan masyarakat yang berkaitan langsung dengan al-Qur'an.

Berdasarkan ayat-ayat yang terkait mengenai salah satu bagian tubuh wanita ketika melahirkan yaitu plasenta bayi yang menghubungkan nutrisi, makanan dan oksigen ke bayi yaitu di antaranya:

Manusia merupakan makhluk yang lemah di hadapan Allah swt. tiada upaya bagi manusia untuk menentukan jeles kelamin bayi yang di kandung ibu selama 9 bulan lamanya akan tetapi manusia hanya bisa melakukan pola hidup pra lahir yang di

kandung dari segi psikologis dengan cara memperhatikan fisik tubuh dengan cara mengatur makanan sehat yang masuk ke dalam tubuh di antaranya mulai mengkomsumsi nutrisi yang baik protein serta vitamin dengan itu kebiasaan menjaga pola makan yang baik akan berpengaruh terhadap janin dalam kandungan ibu. Maka dari itu ayat yang terkait dengan masalah ini diantaranya:

1. Allah swt. berfirman dalam QS. al-Ra'd/13: 8

اللَّهُ يَعْلَمُ مَا تَحْمِلُ كُلُّ أُنْثَىٰ وَمَا تَغِيصُ الْأَرْحَامُ وَمَا تَزْدَادُ وَكُلُّ شَيْءٍ عِنْدَهُ بِمِقْدَارٍ  
 Terjemahnya:

“Allah mengetahui apa yang dikandung oleh setiap perempuan dan apa yang berkurang (tidak sempurna dalam) rahim dan apa yang bertambah. Segala sesuatu ada ketentuan di sisi-Nya.”<sup>38</sup>

Surah al-Ra'd yang berarti petir yang letaknya berada pada surah yang ke 13 dan termasuk surah Makiyyah di sebabkan di turunkan saat Nabi Muhammad saw. berada di kota Makkah. Dalam ayat ini menjelaskan bahwasanya tidak ada mengetahui apa yang di kandung oleh seorang ibu yang berada dalam perutnya mulai dari jenis kelamin perempuan ataupun laki-laki atau tidak ada yang mengetahui usia manusia dan kapan dan di mana ia akan meninggal dunia.

Oleh sebab itu Allah juga menjelaskan tentang penciptaan manusia sudah di atur baik oleh Allah dalam QS. al-Najm/53: 32

الَّذِينَ يَجْتَنِبُونَ كَبِيرَ الْإِثْمِ وَالْفَوَاحِشَ إِلَّا اللَّمَمَ إِنَّ رَبَّكَ وَاسِعُ الْمَغْفِرَةِ هُوَ أَعْلَمُ بِكُمْ إِذْ أَنْشَأَكُمْ مِنَ الْأَرْضِ وَإِذْ أَنْتُمْ أَجِنَّةٌ فِي بُطُونِ أُمَّهَاتِكُمْ فَلَا تُزَكُّوا أَنْفُسَكُمْ هُوَ أَعْلَمُ بِمَنِ اتَّقَىٰ

Terjemahnya:

“(Mereka adalah) orang-orang yang menjauhi dosa-dosa besar dan perbuatan keji. Akan tetapi, mereka (memang) melakukan dosa-dosa kecil. Sesungguhnya Tuhanmu Mahaluas ampunan-Nya. Dia lebih mengetahui dirimu sejak Dia menjadikanmu dari tanah dan ketika kamu masih berupa janin dalam perut

<sup>38</sup>Kementrian Agama RI, *Al-Qur'an dan Terjemahnya*, (Bandung: Diponegoro, 2018), h. 250.

ibumu. Maka, janganlah kamu menganggap dirimu suci. Dia lebih mengetahui siapa yang bertakwa”.<sup>39</sup>

Melalui ayat ini Allah swt. mengetahui segala sesuatu baik yang nampak maupun yang tidak nampak apalagi yang berada dalam kandungan seorang ibu yang melahirkan, Allah swt. mengetahui bayi kurang sempurna atau memiliki cacat tubuh juga mengetahui bayi kembar dua,tiga atau lebih dengan demikian Allah sudah mengatur segala sesuatunya.

2. Terdapat di dalam al-Qur'an yang berbicara secara umum mengenai proses tahapan perkembangan manusia dalam perut seorang ibu, di antaranya di dalam

QS. al-Hajj/22: 5

يَا أَيُّهَا النَّاسُ إِنَّ كُنْتُمْ فِي رَيْبٍ مِّنَ الْبَعْثِ فَإِنَّا خَلَقْنَاكُمْ مِّن تُّرَابٍ ثُمَّ مِّن نُّطْفَةٍ ثُمَّ مِّن عَلَقَةٍ  
ثُمَّ مِّن مُّضْغَةٍ مُّخَلَّقَةٍ وَغَيْرِ مُخَلَّقَةٍ لِّنُبَيِّنَ لَكُمْ وَنُقِرُّ فِي الْأَرْحَامِ مَا نَشَاءُ إِلَىٰ آجَلٍ مُّسَمًّى ثُمَّ  
نُخْرِجُكُمْ طِفْلًا ثُمَّ لِتَبْلُغُوا أَشَدَّكُمْ وَمِنْكُمْ مَّن يَتُوفَىٰ وَمِنْكُمْ مَّن يُرَدُّ إِلَىٰ أَرْذَلِ الْعُمُرِ لِكَيْلَا  
يَعْلَمَ مَن بَعْدَ عِلْمٍ شَيْئًا وَتَرَىٰ الْأَرْضَ هَامِدَةً فَإِذَا أَنْزَلْنَا عَلَيْهَا الْمَاءَ اهْتَزَّتْ وَرَبَتْ وَأَنْبَتَتْ  
مِن كُلِّ زَوْجٍ بَهِيجٍ

Terjemahnya:

Wahai manusia, jika kamu meragukan (hari) kebangkitan, sesungguhnya Kami telah menciptakan (orang tua) kamu (Nabi Adam) dari tanah, kemudian (kamu sebagai keturunannya Kami ciptakan) dari setetes mani, lalu segumpal darah, lalu segumpal daging, baik kejadiannya sempurna maupun tidak sempurna, agar Kami jelaskan kepadamu (tanda kekuasaan Kami dalam penciptaan). Kami tetapkan dalam rahim apa yang Kami kehendaki sampai waktu yang sudah ditentukan. Kemudian, Kami mengeluarkanmu sebagai bayi, lalu (Kami memeliharamu) hingga kamu mencapai usia dewasa. Di antara kamu ada yang diwafatkan dan (ada pula) yang dikembalikan ke umur yang sangat tua sehingga dia tidak mengetahui lagi sesuatu yang pernah diketahuinya (pikun). Kamu lihat bumi itu kering. Jika Kami turunkan air (hujan) di atasnya, ia pun hidup dan menjadi subur serta menumbuhkan berbagai jenis (tetumbuhan) yang indah.<sup>40</sup>

Menurut Ibnu Katsir dari Ismail bin Umar al-Quraisy bin katsir mengatakan bahwasanya Allah swt. menyebutkan tentang keluasan ilmunya yang maha sempurna

<sup>39</sup>Kementrian Agama RI, *Al-Qur'an dan Terjemahnya*, (Bandung: Diponegoro, 2018), h. 527.

<sup>40</sup>Kementrian Agama RI, *Al-Qur'an dan Terjemahnya*, (Bandung: Diponegoro, 2018), h. 332.

atas segala sesuatu. Bahwa tiada satupun yang tidak di ketahui Olehnya dan mengetahui apa yang meliputi apa yang berada dalam kandungan seorang ibu. Mulai dari jenis kelamin laki-laki maupun perempuan, jelek atau cantik, calaka atau bahagia, panjang umur atau tidak semuanya di ketahui oleh Allah swt.<sup>41</sup>

Berkaitan hal ini dalam al-Qur'an telah di jelaskan bahwasanya perkembangan manusia di dalam rahim ibu melibatkan beberapa proses di antaranya:

#### 1. Proses manusia dari *turāb*

Ayat yang menjelaskan tentang penciptaan Nabi Isa as. Sama dengan penciptaan Nabi Adam as. Yaitu di ciptakan dari tanah. Sebagaimana di dalam QS. Ali Imrān/3: 59

إِنَّ مَثَلَ عِيسَىٰ عِنْدَ اللَّهِ كَمَثَلِ آدَمَ خَلَقَهُ مِنْ تُرَابٍ ثُمَّ قَالَ لَهُ كُنْ فَيَكُونُ

Terjemahnya:

“Sesungguhnya perumpamaan (penciptaan) Isa bagi Allah adalah seperti (penciptaan) Adam. Dia menciptakannya dari tanah kemudian berfirman kepadanya, “Jadilah!” Maka, jadilah sesuatu itu”.<sup>42</sup>

Menurut Wahba al-Zuhailī dalam kitabnya yang berjudul *tafsir al-Washīh* menjelaskan bahwasanya memulai penciptaan dari tanah di karenakan bapakmu juga dari tanah yaitu Nabi Adam as. Salah satu unsur yang terkandung dalam diri manusia yaitu tanah lalu Allah swt. menciptakan kamu dari saripati tanah dengan melalui perantara sperma dari darah, darah yang berasal dari gizi dan gizi bisa di dapatkan melalui tanaman atau dari daging yang juga pada mulanya berkaitan dengan tanaman.<sup>43</sup>

<sup>41</sup>Abul Fida Imamuddin Isma'il bin Umar bin Katsir al-Quraisyi al-Bushrawi, *Tafsir al-Qur'an al-Azim*, Terj. Arif Rahman Hakim, dkk, Tafsir Ibnu Katsir, Vol 6, Cet. 5, (Jawa Tengah: Insan Kamil Solo, 2018), h. 325.

<sup>42</sup>Kementrian Agama RI, *Al-Qur'an dan Terjemahnya*, (Bandung: Diponegoro, 2018), h. 57.

<sup>43</sup>Wahbah al-zuhailī, *Tafsir al-Wasith al-Fātihah- al-Taubah*, (Jakarta, Gema Insani, 2012), h.



## 2. Proses pembentukan dari *shalshāl*

Dalam al-Qur'an Allah swt. berfirman dalam QS. al-Rahmān/55: 14

خَلَقَ الْإِنْسَانَ مِنْ صَلْصَالٍ كَالْفَخَّارِ

Terjemahnya:

“Dia telah menciptakan manusia dari tanah kering seperti tembikar”.<sup>44</sup>

Menurut Raghib al-Asfahani bahwasanya *shalshāl* merupakan sesuatu yang gaungan suaranya timbul dari sesuatu yang kering kemudian tanah yang kering dinamakan dengan *shalsāha*.<sup>45</sup>

## 3. Proses pembentukan dari *Nutfah*

Kata *nutfah* berarti air yang jernih, kemudian kata itu diartikan air mani laki-laki, kata *nutfah* juga merupakan setetes air kemudian air yang sedikit ini memancarkan lelaki pada saat bersenggama, yang berbentuk ikan berekor panjang.<sup>46</sup> Ketika *nutfah* yang sudah menyatu di sebut dengan *nutfah amsyaj*, *nutfah* bermakna *mufrad* sementara *amsyaj* bermakna *jamak* sehingga dapat di artikan bahwa dua air yang bercampur.<sup>47</sup> Sehingga di dalam al-Qur'an menjelaskan *nutfah* itu dalam proses penciptaan manusia di sebutkan dalam QS. al-Mu'minūn/23: 13

Terjemahnya:

“Kemudian, Kami menjadikannya air mani di dalam tempat yang kukuh (rahim)”.<sup>48</sup>

Ayat ini menjelaskan bahwa *nutfah* atau sperma laki-laki yang berhasil membuahi sel telur perempuan atau campuran dari hasil sumber laki-laki dan

<sup>44</sup>Kementrian Agama RI, *Al-Qur'an dan Terjemahnya*, (Bandung: Diponegoro, 2018), h. 531.

<sup>45</sup> Al-Ragib al-Asfahani, *Al-Mufradāt fī Gharib al-Qur'an*, Terj. Ahmad Zaini Dahlan, “*Kamus al-Qur'an*”, Jilid II, h. 438.

<sup>46</sup> Al-Ragib al-Asfahani, *Al-Mufradāt fī Gharib al-Qur'an*, Terj. Ahmad Zaini Dahlan, “*Kamus al-Qur'an*”, Jilid III, h. 641.

<sup>47</sup>Ridwan Abdullah Sani, *Sains Berbasis al-Qur'an*, (Jakarta: Bumi Kasara, 2018), h. 48.

<sup>48</sup>Kementrian Agama RI, *Al-Qur'an dan Terjemahnya*, (Bandung: Diponegoro, 2018), h. 342.

perempuan kemudian akan tersimpan dalam tempat yang kukuh yaitu rahim perempuan.

#### 4. Proses pembentukan dari *alaqah*

Kata *alaqah* berarti segumpal darah atau sesuatu yang menempel.<sup>49</sup>

Sebagaimana dalam QS. al-‘alaq/96: 2

خَلَقَ الْإِنْسَانَ مِنْ عَلَقٍ

Terjemahnya:

“Dia menciptakan manusia dari segumpal darah”.<sup>50</sup>

Ketika bersatunya *nutfah* dengan sel telur maka yang terjadi pada proses selanjutnya yaitu pembuahan yang menghasilkan zat baru kemudian terbelah menjadi dua, empat, delapan dan seterusnya kemudian ia bergerak menuju dinding rahim perempuan setelah itu dia bergantung pada dinding tersebut itulah yang dikatakan *alaqah* sesuatu yang menempel.

#### 5. Proses pembentukan dari *mudhghah*

Kata *mudhghah* menurut Ragib al-Asfahani ialah daging mentah yang kira-kira ukurannya seukuran untuk dikunyah.<sup>51</sup> Dalam al-Qur’an Allah swt. berfirman dalam QS. al-Mu’minūn/23: 14.

ثُمَّ خَلَقْنَا النُّطْفَةَ عَلَقَةً فَخَلَقْنَا الْعَلَقَةَ مُضْغَةً فَخَلَقْنَا الْمُضْغَةَ عِظْمًا فَكَسَوْنَا الْعِظْمَ لَحْمًا  
ثُمَّ أَنْشَأْنَاهُ خَلْقًا آخَرَ فَتَبَارَكَ اللَّهُ أَحْسَنُ الْخَالِقِينَ

Terjemahnya:

<sup>49</sup> Al-Ragib al-Asfahani, *Al-Mufradāt fī Gharib al-Qur’an*, Terj. Ahmad Zaini Dahlan, “*Kamus al-Qur’an*”, Jilid III, h. 781.

<sup>50</sup> Kementerian Agama RI, *Al-Qur’an dan Terjemahnya*, (Bandung: Diponegoro, 2018), h. 597.

<sup>51</sup> Al-Ragib al-Asfahani, *Al-Mufradāt fī Gharib al-Qur’an*, Terj. Ahmad Zaini Dahlan, “*Kamus al-Qur’an*”, Jilid III, h. 508.

“Kemudian, air mani itu Kami jadikan sesuatu yang menggantung (darah). Lalu, sesuatu yang menggantung itu Kami jadikan segumpal daging. Lalu, segumpal daging itu Kami jadikan tulang belulang. Lalu, tulang belulang itu Kami bungkus dengan daging. Kemudian, Kami menjadikannya makhluk yang (berbentuk) lain. Mahasuci Allah sebaik-baik pencipta”.<sup>52</sup>

Setelah sampai pada tahap *mudhghah* maka kelengkapan anggota tubuh janin mulai dari sirkulasi oksigen, pencernaan serta pembuangan telah sempurna, tetapi secara detailnya lagi akan menjelaskan pembentukan segumpal daging atau *mudhghah* dengan istilah *mukhallaqah* artinya sempurna bentuknya dan *ghair mukhallaqah* artinya belum sempurna bentuknya.<sup>53</sup> Sebagaimana dalam QS. al-Hajj/22: 5 Allah swt. berfirman

يَا أَيُّهَا النَّاسُ إِنْ كُنْتُمْ فِي رَيْبٍ مِّنَ الْبَعْثِ فَإِنَّا خَلَقْنَاكُمْ مِّن تُّرَابٍ ثُمَّ مِّن نُّطْفَةٍ ثُمَّ مِّن عَلَقَةٍ  
ثُمَّ مِّن مُّضْغَةٍ مُّخَلَّقَةٍ وَغَيْرِ مُّخَلَّقَةٍ لِّنُبَيِّنَ لَكُمْ وَنُقِرُّ فِي الْأَرْحَامِ مَا نَشَاءُ إِلَىٰ آجَلٍ مُّسَمًّى ثُمَّ  
نُخْرِجُكُمْ طِفْلًا ثُمَّ لَتَبَلِّغُوهُنَّ أَشَدَّكُمْ وَمِنْكُمْ مَّن يُّتَوَفَّىٰ وَمِنْكُمْ مَّن يُرَدُّ إِلَىٰ أَرْذَلِ الْعُمُرِ لِكَيْلَا  
يَعْلَمَ مِّن بَعْدِ عِلْمٍ شَيْئًا وَتَرَىٰ الْأَرْضَ هَامِدَةً فَإِذَا أَنْزَلْنَا عَلَيْهَا الْمَاءَ اهْتَزَّتْ وَرَبَتْ وَأَنْبَتَتْ  
مِّن كُلِّ زَوْجٍ بَّهِيَّجٍ

UNIVERSITAS ISLAM NEGERI

Terjemahnya:

“Wahai manusia, jika kamu meragukan (hari) kebangkitan, sesungguhnya Kami telah menciptakan (orang tua) kamu (Nabi Adam) dari tanah, kemudian (kamu sebagai keturunannya Kami ciptakan) dari setetes mani, lalu segumpal darah, lalu segumpal daging, baik kejadiannya sempurna maupun tidak sempurna, agar Kami jelaskan kepadamu (tanda kekuasaan Kami dalam penciptaan). Kami tetapkan dalam rahim apa yang Kami kehendaki sampai waktu yang sudah ditentukan. Kemudian, Kami mengeluarkanmu sebagai bayi, lalu (Kami memeliharaku) hingga kamu mencapai usia dewasa. Di antara kamu ada yang diwafatkan dan (ada pula) yang dikembalikan ke umur yang sangat tua sehingga dia tidak mengetahui lagi sesuatu yang pernah diketahuinya (pikun). Kamu lihat bumi itu kering. Jika Kami turunkan air (hujan) di atasnya, ia pun hidup dan menjadi subur serta menumbuhkan berbagai jenis (tetumbuhan) yang indah.”<sup>54</sup>

<sup>52</sup> Kementrian Agama RI, *Al-Qur'an dan Terjemahnya*, (Bandung: Diponegoro, 2018), h. 342.

<sup>53</sup> Hisham Talbah, *Ensiklopedia Mukjizat al-Qur'an dan hadis Kemukjizatan Penciptaan Manusia*, (Jakarta: Sapta Sentosa, 2009), h. 16.

<sup>54</sup> Kementrian Agama RI, *Al-Qur'an dan Terjemahnya*, (Bandung: Diponegoro, 2018), h. 332.

## 6. Proses pembentukan tulang

Setelah terjadinya proses pembentukan *mudhgah* maka di lanjutkan dengan proses pembentukan tulang dan otot Dalam al-Qur'an Allah swt. berfirman dalam QS. al-Mu'minūn/23: 14.

ثُمَّ خَلَقْنَا النُّطْفَةَ عَلَقَةً فَخَلَقْنَا الْعَلَقَةَ مُضْغَةً فَخَلَقْنَا الْمُضْغَةَ عِظْمًا فَكَسَوْنَا الْعِظْمَ لَحْمًا  
ثُمَّ أَنْشَأْنَاهُ خَلْقًا آخَرَ فَتَبَارَكَ اللَّهُ أَحْسَنُ الْخَالِقِينَ

Terjemahnya:

“Kemudian, air mani itu Kami jadikan sesuatu yang menggantung (darah). Lalu, sesuatu yang menggantung itu Kami jadikan segumpal daging. Lalu, segumpal daging itu Kami jadikan tulang belulang. Lalu, tulang belulang itu Kami bungkus dengan daging. Kemudian, Kami menjadikannya makhluk yang (berbentuk) lain. Mahasuci Allah sebaik-baik pencipta.<sup>55</sup>

Pembentukan tulang dan otot pada janin itu dimulai dari model selaput atau model tulang yang rawan yang secara bertahap berubah menjadi tulang belulang sehingga al-Qur'an menggunakan istilah *ansyana* yang berarti menyebar pada seluruh bagian.<sup>56</sup>

### D. Kerangka Konseptual

Kerangka konseptual merupakan sebuah penelitian yang mempunyai jalan secara logis yang akan dilakukan oleh peneliti yang membentuk pola struktur. Adapaun tujuan dari kerangka konseptual ini adalah menjelaskan secara umum pada pola substansi penelian yang akan dilakukan .<sup>57</sup>

<sup>55</sup>Kementrian Agama RI, *Al-Qur'an dan Terjemahnya*, (Bandung: Diponegoro, 2018), h. 342.

<sup>56</sup>Hisham Talbah, *Ensklopedia Mukjizat al-Qur'an dan hadis Kemukjizatan Penciptaan Manusia*, h. 16.

<sup>57</sup>Pedoman Penulisan Tesis dan Disertasi, Program Pascasarjana UIN Alauddin Makassar, 2013, h. 27.

Berdasarkan data yang terkumpul dari pengamatan dan interaksi wawancara yang dilakukan oleh peneliti di Maros Kecamatan Mandai pada bulan Mei 2023 kepada Imam Lurah, dan dukun beranak (sanro pammana'), calon peneliti menemukan terjadinya penanaman plasenta sampai sekarang. Hal ini ditandai dengan sebagian masyarakat masih menjadikan tradisi penanaman plasenta dilingkungan tersebut. Karena mempercayai bahwa penanamannya plasenta itu adalah doa. Padahal di tahun-tahun sebelumnya, peneliti sering mendengar kabar tentang plasenta itu sudah sangat kental dan dijadikan tradisi turun temurun oleh masyarakat Maros khususnya kecamatan Mandai. Selain itu, peneliti juga sering melihat masyarakat disana menyalakan lilin di atas kuburan plasenta setelah selesai penanaman dan biasanya plasenta itu ditanam di pagi hari dan lilin dinyalakan pada saat matahari terbenam dan di matikan pada saat pagi hari.

Berdasarkan fakta yang peneliti temukan di lokasi terkait dengan penanaman plasenta yang menjadi penghambat tradisi di Maros khususnya di kecamatan Mandai peneliti melihat lemahnya akidah yang dimiliki oleh masyarakat disana, karena mereka mempercayai bahwa hubungan antara plasenta dengan bayi menurut mereka memiliki hubungan yang erat padahal sebenarnya tidak ada hubungannya, karena plasenta adalah sebuah kotoran yang dipenuhi darah. Yang sudah tidak berfungsi lagi jika sudah dikeluarkan. Disamping itu masyarakat juga menyakini bahwa penanaman plasenta harus diberlakukan selayaknya bayi yang dirawat. Namun jika ditinjau dari sisi spritualnya sangat melanggar yang namanya akidah atau kepercayaan sebagai Sebagai anggota komunitas Muslim, kita perlu memperkuat dasar-dasar kita dalam al-Qur'an dan al-Sunnah.

Dalam penelitian ini, peneliti mengambil 3 lingkup materi yang digunakan untuk membuktikan tentang akidah, budaya dan ibadah masyarakat Maros Kecamatan Mandai. Tentang plasenta yang dijadikan tradisi turun temurun.

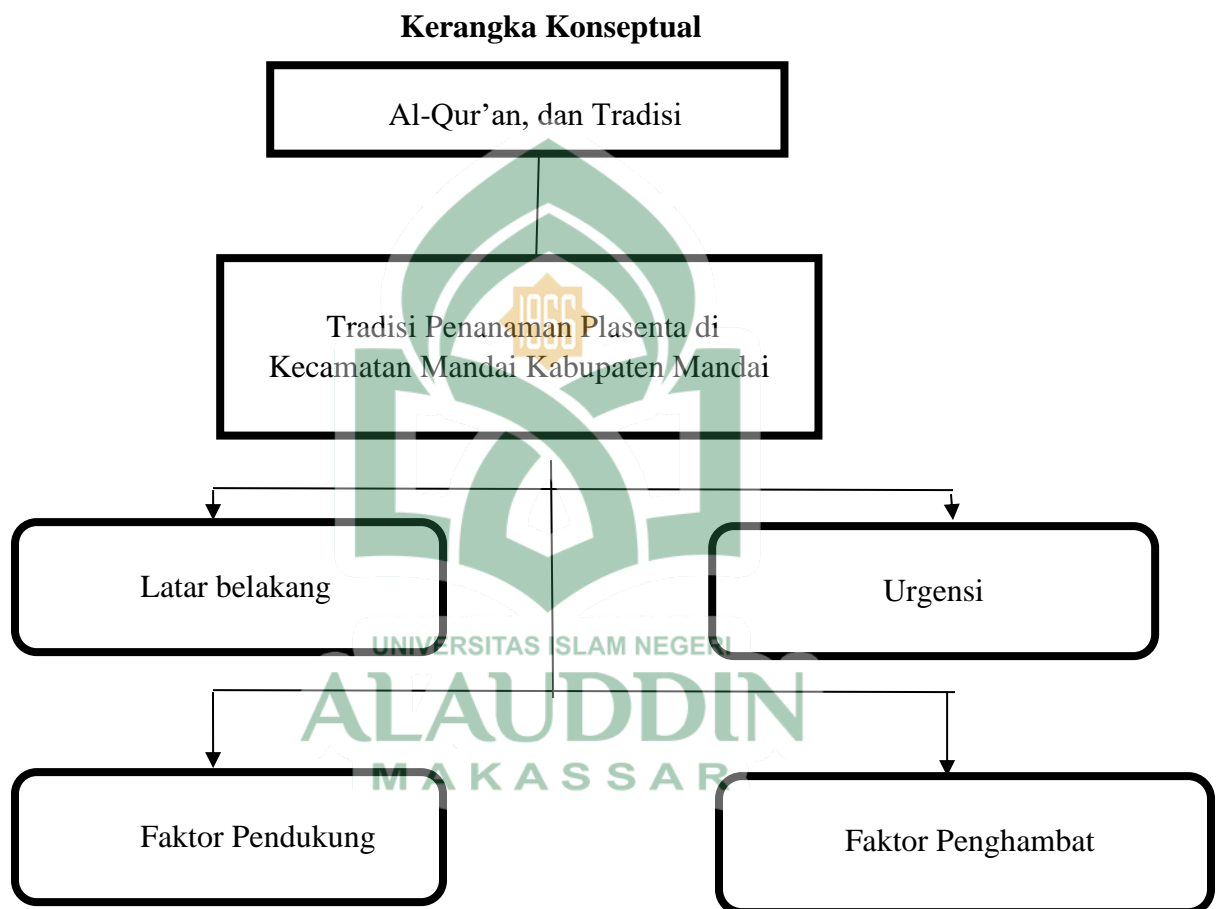

## BAB III

### METODOLOGI PENELITIAN

#### A. *Jenis dan Lokasi Penelitian*

##### 1. Jenis Penelitian

Penelitian ini termasuk dalam kategori penelitian kualitatif, dengan pendekatan ilmu tafsir dengan menggunakan metode *tahlii*, kesehatan dan antropologi. Metode ini bersifat deskriptif dan mendasarkan analisis pada fakta-fakta yang ditemukan dalam pengamatan lapangan, dengan landasan teori sebagai pendukungnya. Selain itu, metode deskriptif menggambarkan keadaan objek atau subjek, baik individu maupun kelompok, berdasarkan hasil observasi dan wawancara. Temuan dari lapangan dianalisis dan diberikan argumen yang kemudian dikaitkan dengan konsep teori yang sudah ada.

Penelitian ini, penulis akan meneliti langsung di lokasi yang terkait dengan tradisi penanaman plasenta (*erung*) kemudian akan mengumpulkan hasil observasi dan wawancara dari beberapa tokoh masyarakat yang mengetahui objek yang akan diamati. Setelah itu menjelaskan nilai-nilai al-Qur'an yang terdapat dalam tradisi penanaman plasenta (*erung*).

##### 2. Lokasi Penelitian

Lokasi yang telah dipilih peneliti adalah Kecamatan Mandai Kabupaten Maros dengan objek yang diteliti adalah kajian prespektif Qur'an dalam tradisi penanaman plasenta.<sup>1</sup>

---

<sup>1</sup>Abd. Muin Salim, dkk, *Metodologi Penelitian Tafsir Maudhu'i* (Yogyakarta: Pustaka al-Zikra, 2011), h. 98.

## **B. Pendekatan Penelitian**

Pendekatan penelitian merujuk pada metode yang digunakan seseorang dalam pendekatan ilmiah untuk memahami suatu objek dan berbagai aspek yang terkait dengannya. Dalam kata lain, pendekatan merupakan proses atau tindakan yang mengarahkan bagaimana seseorang mendekati objek yang akan diteliti.

Objek utama pada penelitian ini adalah berfokus pada tradisi penanaman plasenta perspektif al-Qur'an Secara lebih terperinci, fokus penelitian ini berada pada masyarakat yang terletak di wilayah Batangase, khususnya di Kelurahan Hasanuddin, Kecamatan Mandai, Kabupaten Maros. Untuk mengkaji hal ini, penulis menggunakan beberapa pendekatan yang membantu dalam proses penelitian. Pendekatan-yang digunakan di antaranya:

### **I. Pendekatan Ilmu Tafsir**

Pendekatan tafsir merujuk pada pendekatan yang mengkaji ayat-ayat al-Qur'an bersama-sama dengan nilai-nilai yang terdapat dalam tradisi penanaman plasenta (erung). Dalam metode tafsir ini, para mufassir menjelaskan cara mereka menafsirkan isi ayat-ayat al-Qur'an berdasarkan berbagai pandangan, dengan mempertimbangkan struktur ayat-ayat dalam mushaf al-Qur'an.<sup>1</sup>

Salah satu metode tafsir yang sering digunakan adalah metode *tahfili* dalam penafsiran ayat-ayat al-Qur'an akan menjelaskan secara detail dalam aspek-aspek yang terkandung dalam al-Qur'an. Dalam menafsirkan ayat-ayat al-Qur'an yang mufassir paling perhatikan sebagai berikut:

- a. Menjelaskan munasabah ayat dengan ayat atau surah dengan surah yang lain
- b. Menjelaskan sebab turunnya ayat
- c. Menjelaskan makna mufradat dari prespektif bahasa arab
- d. Menjelaskan kandungan ayat secara global

---

<sup>1</sup>M.Quraish Shihab, *Membumikan Al-Qur'an: Fungsi dan Peran Wahyu dalam Kehidupan Masyarakat* (Cet.XXII; Bandung: Mizan, 2011), h. 86.



- e. Menjelaskan unsur-unsur yang terkandung seperti i'jaznya, fasahah atau bayan
- f. Menjelaskan makna dari ayat yang ditafsirkan

Metode penafsiran dilakukan dengan cara berurutan mulai dari ayat ke ayat atau surah dari awal QS. al-Fātihah sampai dengan QS. al-Nās.

## 2. Pendekatan Antropologi

Antropologi adalah ilmu yang mempelajari tentang manusia dan kebudayaan.<sup>2</sup> Adapun pendekatan secara antropologi yaitu suatu pendekatan yang mempelajari manusia dan kebudayaan yang terdapat dalam sebuah kelompok atau masyarakat dan memiliki hubungan timbal balik baik secara kelompok maupun individu. Sehingga salah satu tradisi penanaman plasenta ini dapat diketahui dari sudut pandang manusia dan kebudayaan yang terdapat dalam sebuah wilayah yang harus dijaga dan dilestarikan.

Dari penjelasan di atas, dapat disimpulkan bahwa pendekatan antropologi mengacu pada sudut pandang atau analisis terhadap isu-isu manusia dan kebudayaan. Pendekatan ini juga sering dianggap memiliki karakteristik normatif karena membentuk norma dalam memahami suatu fenomena.

## 3. Pendekatan Kesehatan

Pendekatan ini untuk mencegah terjadinya penurunan tingkat kesehatan secara medis . Pendekatan ini di lakukan dengan cara menjalankan perilaku-perilaku kesehatan dan menerapkannya dalam kehidupan sehari- hari. Suatu model yang di tentukan untuk menilai kesiagaan untuk setiap diri pribadi untuk kemudian melakukan sistem hidup sehat serta memberikan strategi atau proses perubahan untuk memandu setiap individu melalui perubhan tahapan dan bertindak dalam pemeliharaan kesehatan.

---

<sup>2</sup>Koentjaraningrat, *Pengantar Ilmu Antropologi*, (Jakarta: PT Rineka Cipta, 2009), h. 5.

#### 4. Pendekatan Fenomonologi

Penelitian kualitatif sering di temukan menggunakan beberapa metode pendekatan salah satunya ialah pendekatan fenomenologi. Fenomenologi merupakan pendekatan dengan cara mengetahui kebiasaan hidup suatu kelompok atau dengan kata lain pengalaman individu yang di lakukan secara subjektif dari apa yang pernah ia alami kemudian memberikan hasil atau makna dari pengalaman tersebut.<sup>3</sup>Kemudian pendekatan fenomenologi ini setidaknya memiliki informan minimal sebanyak tiga orang kemudian adapun proses pengambilan datanya dapat melalui dengan cara observasi, wawancara dan dokumentasi.

##### C. *Sumber Data*

Sumber data dalam penelitian ini didasarkan pada usaha peneliti dalam mengkaji fenomena yang subjektif, melalui itu dapat memiliki potensi dalam pengetahuan yang mendalam mengenai tradisi penanaman plasenta (*erung*).

Dalam penelitian ini, penulis menggunakan dua jenis data yang digunakan peneliti sebagai berikut:

##### 1. Data Primer

Data primer ialah data yang diperoleh dari informan atau pengambilan data paling utama yang menjadi sebuah acuan dalam penelitian yang diperoleh langsung dari lapangan atau objek penelitian baik melalui observasi ataupun dengan wawancara.<sup>4</sup> Informasi tersebut diambil secara langsung dari lokasi penelitian, yaitu tokoh agama, orang yang di tuakan, dukun beranak dan masyarakat yang memahami hal terkait yang berada di daerah Kecamatan Mandai Kabupaten Maros. Data ini diperoleh langsung dari sumber-sumber yang dianggap memiliki kapasitas untuk memberikan informasi mengenai objek penelitian, yaitu

---

<sup>3</sup>Clive Erricker, *pendekatan Fenomenologis*,(Yogyakarta: LKiS, 2011), h. 105.

<sup>4</sup>Sumadi Suryabrata, *Metode Penelitian* (Jakarta: Rajawali Pers, 2012), h. 43.

praktik tradisi penanaman plasenta (*erung*) yang dilakukan oleh masyarakat di wilayah tersebut.

## 2. Data Sekunder

Data sekunder ialah data yang diperoleh secara tidak langsung yang tidak berhubungan dengan informan yang diteliti akan tetapi data yang diperoleh dari instansi atau buku-buku yang relevan dengan objek yang akan teliti.<sup>5</sup>

### D. *Metode Pengumpulan Data*

Adapun metode pengumpulan data yang digunakan oleh penulis adalah sebagai berikut:

#### 1. Observasi

Observasi adalah tindakan riset yang terlibat dalam menghimpun informasi, yang diperoleh melalui pengamatan langsung terhadap objek penelitian di lapangan. Tujuan dari observasi adalah untuk mengumpulkan data yang bersifat aktual dan faktual dengan cara mengamati objek secara langsung.<sup>6</sup> Dengan melakukan observasi, tujuannya adalah untuk memerhatikan peristiwa yang terjadi di lapangan dan mencatat segala kejadian yang berkaitan dengan objek penelitian.

Penggunaan metode observasi ini adalah metode untuk mengetahui fakta yang terjadi dilapangan dengan menggunakan alat pengumpulan data seperti mencatat kemudian menganalisa secara sistematis tentang tradisi penanaman plasenta (*erung*).

#### 2. Wawancara

Mendapatkan data dengan metode bertanya dan menjawab kepada informan, dengan tujuan untuk memperoleh informasi yang lebih tepat dan akurat.<sup>7</sup> Dengan

<sup>5</sup>Saifuddin Azwar, *Metode Penelitian* ( Yogyakarta: Pustaka Pelajar,2009), h. 91.

<sup>6</sup>Albi anggito, *Metodologi Penelitian Kualitatif* (Jawa Barat: CV Jejak, 2018), h. 109.

<sup>7</sup> Nasution, *Metode Resarch, Penelitian Ilmiah* (Cct.X; Jakarta: Bumi Aksara, 2008), h.

melakukan wawancara penulis menggunakan bahasa daerah setempat yaitu bahasa bugis karena umumnya masyarakat di lingkungan Batangase belum terlalu fasih berbahasa Indonesia.

Melalui metode wawancara, penulis sangat berharap agar mendapatkan data yang akurat tentang bagaimana tradisi penanaman plasenta (*erung*). Adapun jenis wawancara yang digunakan dalam penelitian ini adalah wawancara bebas dengan maksud menyediakan beberapa pertanyaan dari pokok permasalahan yang akan diteliti.

### 3. *Library Research*

Pendekatan pengumpulan data ini diterapkan untuk mendapatkan data pendukung dari berbagai literatur yang berkaitan dengan isu yang akan diselidiki oleh penulis.

### 4. Dokumentasi

Salah satu metode yang digunakan juga penulis adalah mengumpulkan data-data melalui rekaman audio, gambar, ataupun video dengan permasalahan yang akan diteliti. Metode ini adalah metode yang efisien dalam melakukan analisis terhadap data yang berkaitan. Melalui metode pengumpulan data dengan cara dokumentasi merupakan alat tambahan atau bahan pelengkap dari penelitian ini guna mendapatkan data yang tertulis.

## E. *Teknik Pengolahan Data dan Analisis Data*

### 1. Pengolahan Data

#### a. Pengumpulan data

Mendapatkan informasi yang berkaitan dengan objek penelitian melalui hasil pengamatan, interaksi wawancara, dokumentasi, dan juga data pendukung lainnya dengan cara menampilkan data-data kedalam bentuk kalimat naratif Dengan

tujuan membuat data yang terkumpul lebih dapat dipahami dan dikelola oleh peneliti.

b. Reduksi data

Langkah selanjutnya setelah pengumpulan data ialah memilih data atau menggolongkan data kemudian melakukan penyaringan data yang tidak relevan atau penting. Proses pengurangan data berupa rangkuman dari Hasil dari pengamatan, interaksi wawancara, dan penyediaan dokumen.

c. Analisis data

Metode analisis data yang penulis terapkan berasal dari data yang diperoleh melalui pengamatan, interaksi wawancara, dan dokumentasi maka dibuatkanlah catatan lengkap terdiri dari deskripsi dan refleksi, setelah itu reduksi data berupa pokok temuan yang di rasa penting untuk dicantumkan dalam penulisan ini serta sajian data baik berupa cerita yang sistematis agar maknanya lebih jelas dan mudah dimengerti. Kesimpulan yang sifatnya sementara itu terus akan berkembang sesuai dengan penemuan data baru dan pemahaman yang baru.

d. Penarikan Kesimpulan

Hasil dari pengolahan data serta a Proses analisis yang telah dijalankan akan menjadi bahan acuan dengan kata lain kesimpulan yang bersifat sementara. Pada langkah ini, peneliti menafsirkan data yang diperoleh dari ketiga metode. Meskipun bukti-bukti yang tepat belum ditemukan dan dapat berubah jika ada bukti yang lebih akurat, namun apabila kesimpulan awal dapat diperkuat dengan fakta-fakta yang konsisten dan sesuai, maka kesimpulan awal tersebut menjadi kesimpulan yang dapat dipercaya.

## BAB IV

### HASIL PENELITIAN

#### *A. Gambaran Umum Lokasi Penelitian*

##### 1. Sejarah Kabupaten Maros

Wilayah kabupaten Maros pada mulanya adalah suatu wilayah kerajaan yang dikenal sebagai kerajaan Marusu yang kemudian bernama Kabupaten Maros sampai saat ini. Selain nama Maros, masih terdapat nama lain daerah ini, yakni Marusu dan atau Buttasalewangan. Ketiga nama tersebut oleh sebagian masyarakat Kabupaten Maros sangat melekat dan menjadikan sebagai lambang kebanggaan tersendiri dalam mengisi pembangunan daerah.

Sebagaimana dijelaskan sebelumnya bahwa Kabupaten Maros pada awalnya adalah sebuah wilayah kerajaan yang dipengaruhi oleh dua kerajaan besar di Sulawesi Selatan, yakni kerajaan Bone dan Kerajaan Gowa, yang mana pada waktu itu, Maros memiliki nilai strategis yang sangat potensial. Kabupaten Maros dari dulu hingga saat ini dihuni oleh dua suku, yakni Suku Bugis dan suku Makassar.

##### 2. Peta Wilayah Kabupaten Maros

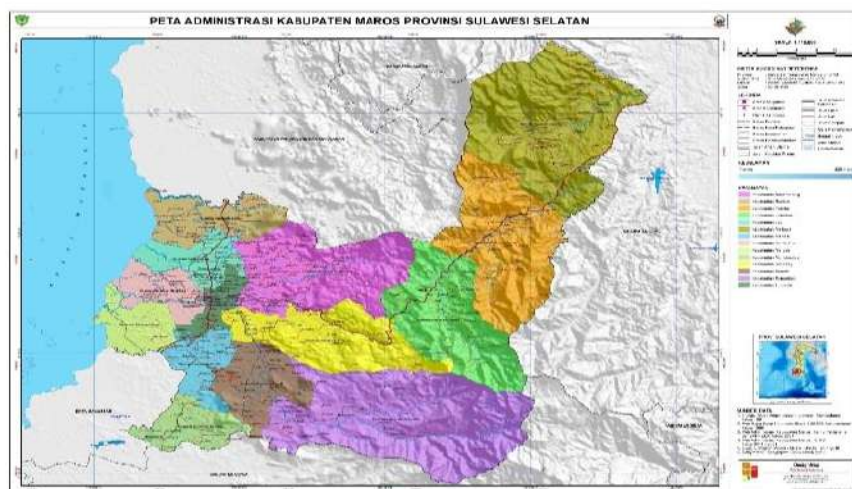

### 3. Letak Geografis Kabupaten Maros

Secara umum luas wilayah Kabupaten Maros 1.6912 Km kuadrat. Terdiri dari 14 Kecamatan dan 103 desa/ kelurahan. Berdasarkan letak geografisnya wilayah, Kabupaten Maros terletak dibagian barat Sulawesi Selatan anatar 40 45'-50 07' lintang selatan dan 109 205'-129 12' Bujur Timur.

Berdasarkan posisi geografisnya, kabupaten Maros memiliki batas-batas :

\*Sebelah Utara : Kabupaten Pangkep

\*Sebelah Selatan : Kota Makassar dari Kabupaten Gowa

\*Sebelah Barat : Selat Makassar

\*Sebelah Timur : Kabupaten Bone

Kabupaten Maros memiliki bentang alam perbukitan, dataran, laut, dan pantai yang mendukung wilayah dalam hal pemenuhan dan kebutuhan makhluk hidup di dalamnya. Kaya akan sumber daya alam, sumber daya manusia. Adapun luas wilayah kabupaten maros berdasarkan jumlah kecamatan dapat dilihat dalam table berikut.

**Tabel Luas Wilayah Kecamatan Mandai Kabupaten Maros tahun 2020**

No	Kecamatan	Luas Km2
1	Mandai	49,11
2	Moncongloe	46,87
3	Maros Baru	53,76
4	Marusu	53,73
5	Turikale	29,93
6	Lau	73,83

7	Bontoa	93,52
8	Bantimurung	173,70
9	Simbang	105,31
10	Tanralili	89,45
11	Tompobulu	287,66
12	Camba	145,36
13	Cenrana	180,97
14	Mallawa	235,92
	<b>Jumlah</b>	<b>1.619,12</b>

### 1. Kependudukan

Penduduk mempunyai peranan penting dalam pembangunan suatu daerah semakin banyak penduduk maka dapat dikatakan bahwa semakin banyak potensi-potensi yang dapat dikembangkan ataupun untuk digunakan untuk pembangunan wilayah. Karena sumber daya manusia merupakan komponen pembangunan yang penting disamping sumber daya alam. Akan tetapi, pada kenyataannya bahwa pertambahan penduduk kerap kali lebih banyak membawa permasalahan dari pada membawa solusi pembangunan. Tidak dapat dipungkiri bahwa wilayah perkotaan merupakan magnet yang kuat bagi masyarakat di wilayah perdesaan ataupun sekitarnya untuk mencari kerja ataupun mencari penghidupan yang lebih baik. Sehingga pertambahan penduduk di kota dapat juga disebabkan oleh mobilitas penduduk, selain disebabkan oleh pertumbuhan alami penduduk wilayah tersebut. Mobilitas penduduk sendiri terjadi karena adanya interaksi manusia. Penduduk Kabupaten Maros berdasarkan proyeksi penduduk tahun 2020 sebanyak 353,121 jiwa. Penduduk yang tersebar di 14 kecamatan cukup beragam dengan jumlah



penduduk terbesar yakni 45,416 jiwa yang mendiami Kecamatan Turikale dan terendah di Kecamatan Mallawa sebesar 11,761 jiwa.

## 2. Letak Geografis Kecamatan Mandai

Kecamatan Mandai merupakan daerah bukan pantai yang sebagian besar berbentuk dataran. Secara umum letak geografis Kecamatan Mandai terletak antara 1190 30' BT sampai dengan 50 00 LS dan memiliki tinggi wilayah antara 5-65 m di atas permukaan laut (DPL). Dengan luas wilayah keseluruhan 49,11 km<sup>2</sup>. Ibu kota Kecamatan Mandai berada di Tetebatu, Kelurahan Bontoa dengan jarak 4 km dari Kota Turikale yang merupakan ibu kota dan pusat pemerintahan Kabupaten Maros.

Berdasarkan posisi geografisnya, Kecamatan Mandai memiliki batas-batas :

- \*Sebelah Utara : Kecamatan Turikale
- \*Sebelah Selatan : Kecamatan Moncongloe dan Kota Makassar
- \*Sebelah Barat : Kecamatan Marusu
- \*Sebelah Timur : Kecamatan Tanralili

Dengan demikian Kecamatan Mandai berada pada letak geografis yang strategis dikarenakan berbatasan langsung dengan Kota Makassar dan sebagai jalur utama ke berbagai daerah/Kabupaten di Sulawesi Selatan maupun diluar Provinsi Sulawesi Selatan.

### Luas Wilayah Kecamatan Mandai Tahun 2020

No	Desa/Kelurahan	Jumlah Penduduk
1	Desa Baji Mangai	3.343
2	Desa Bonto Matene	7.180
3	Desa Pattontongan	2.231

4	Desa Tenrigangkae	3.908
5	Kelurahan Bontoa	14.160
6	Kelurahan Hasanuddin	9.183
	<b>Jumlah</b>	<b>40.005</b>

Jumlah penduduk dalam 5 (lima) tahun terakhir Kecamatan Mandai.

Kabupaten mandai memiliki struktur pemerintahan yang dipimpin oleh pimpinan tertinggi yakni seorang kepala desa. kabupaten mandai terdiri dari desa baji mangai, desa bonto matene, desa pattontongan, desa tenri gangkae, kelurahan bontoa, kelurahan hasanuddin. Mayoritas penduduk di kecamatan mandai adalah petani.

### 3. Klimatologi

Kabupaten Maros memiliki potensi sumber daya air yang cukup besar, termasuk daerah beriklim tropis, letaknya yang dekat dengan jalur khatulistiwa dengan kelembaban berkisar antara 69-88. Temperatur udara rata-rata 3-4 knot/jam. Curah hujan tahunan rata-rata 291 mm/thn yang rata-rata hari hujan sekitar 17 hari.

Kabupaten Maros pada dasarnya beriklim tropis dengan dua musim. Menurut Oldeman, tipe iklim di Kabupaten Maros ada tipe C2 yaitu bulan basah (200mm) selama 2-3 bulan berturut-turut dan bulan kering (100mm) selama 2-3 bulan berturut-turut. Iklim wilayah Kabupaten Maros dan sekitarnya secara umum ditandai jumlah hari hujan serta curah hujan yang relatif optimal yang sangat dipengaruhi oleh angin musim. Pada dasarnya angin musim di Kabupaten Maros dipengaruhi oleh letak dan kondisi geografis wilayah yang merupakan daerah pegunungan, dataran, dan pantai. Sama dengan musim yang ada pada daerah lain di Provinsi Sulawesi Selatan yaitu musim hujan yang terjadi pada bulan Desember-juli kurang optimal musim kemarau yang terjadi pada bulan

Agustus-September.

#### 4. Topografi dan Kelerengan

Kondisi topografi dan ketinggian wilayah menggambarkan keadaan bentang alam seperti gunung, sungai, dan elevasi tanah. Topografi tidak hanya mengenai bentuk permukaan saja, tetapi juga vegetasi dan pengaruh manusia terhadap lingkungan. Topografi dapat membantu membangun kawasan konservasi maupun penetapan kawasan lain karena dapat diketahui kecuraman lereng yang dapat dijadikan sebagai tempat maupun aktivitas dalam suatu kawasan. Topografi mempengaruhi perkembangan pembentukan profil tanah yaitu jumlah curah hujan teradsorpsi dan penyimpanan dalam tanah. Wilayah Kecamatan Mandai merupakan daerah bukan pantai sebagian berbentuk dataran rendah dengan ketinggian 0-34 meter di atas permukaan laut dengan kemiringan lereng 0-18% berdasarkan ketentuannya kemiringan lereng 0-8% diperuntukan untuk kawasan permukiman dan budidaya. Sejalan dengan peruntukan Kecamatan Mandai sebagai kota satelit atau kota penunjang tentu akan berdampak pada peningkatan pembangunan dengan bentuk dataran yang membentang tentu menjadi potensi utama dalam hal pembangunan baik permukiman, perdagangan dan jasa, perkantoran, pendidikan, serta fasilitas publik lainnya.

Kemiringan lereng adalah bentuk variasi perubahan permukaan bumi secara regional, global, yang dikhususkan dalam bentuk suatu wilayah tertentu. titik ketinggian di atas permukaan laut dan bentang alam berupa bentukan akibat gaya satuan geomorfologi yang bekerja. Kabupaten Maros terdiri dari daerah bukan pantai dan pantai. Berdasarkan data hasil penelitian laporan geologi terpadu Kabupaten Maros, pada peta rupa bumi dengan skala 1:50.000 (Purwanda Wijaya, dkk 1994) dapat di klasifikasikan pengelompokan sudut lereng yang terdapat di

Kabupaten Maros, yaitu sebagai berikut :

- a. Sudut lereng dengan sebaran  $\bar{3}\%$  : Tanralili, Lau, Bontoa, Turikale, Maros Baru, Camba, Marusu, Mandai, dan Bantimurung.
- b. Sudut lereng dengan sebaran 3-5% : Bontoa, Mallawa, Camba, Tanralili dan Bantimurung.
- c. Sudut lereng dengan sebaran 10-15% : Tompobulu, Mallawa, Bantimurung, Simbang, Bontoa, Tanralili, dan Camba.
- d. Sudut lereng dengan sebaran 30-70% : Bontoa, Camba, Simbang, Bantimurung, dan Mallawa.
- e. Sudut lereng dengan sebaran  $\bar{70}\%$  : Simbang, Mallawa, Camba, Tompobulu, Tanralili dan Bantimurung.
- f. Sudut lereng dengan sebaran  $\bar{70}\%$  : Simbang, Mallawa, Tanralili, Camba, Tompobulu, dan Bantimurung.

Penduduk Kecamatan Mandai sebanyak 40.005 jiwa yang terdiri dari 4 desa dan 2 kelurahan dengan jumlah penduduk terbesar di kelurahan Bontoa dan penduduk terkecil di Desa Pattontongan untuk lebih jelasnya dapat dilihat pada table berikut :

**Jumlah Penduduk Kecamatan Mandai Thn 2020**

NO	Desa/Kelurahan	Jumlah Penduduk
1	Desa Baji Mangai	3.343
2	Desa Bonto Matene	7.180
3	Desa Pattontongan	2.231
4	Desa Tenrigangkae	3.908

5	Kelurahan Bontoa	14.160
6	Kelurahan Hasanuddin	9.183
	<b>Jumlah</b>	<b>40.005</b>

*Sumber : Kecamatan Mandai Angka Tahun 2020*

## 5. Sarana dan Prasarana

### a. Aspek Sarana

#### 1) Sarana Pendidikan

Membangun sumber daya manusia yang berkualitas dengan kemampuan (*skill*) yang tinggi salah satunya ditentukan dengan ketersediaan sarana pendidikan. Ketersediaan fasilitas pendidikan pada suatu wilayah merupakan suatu hal yang mutlak ada, untuk mendukung peningkatan kualitas sumber daya manusia yang unggul dalam menghadapi berbagai fenomena globalisasi. Adapun jumlah fasilitas pendidikan di Kecamatan Mandai dapat dilihat pada tabel berikut

#### Banyaknya Fasilitas Pendidikan Menurut Desa/Kelurahan di Kecamatan Mandai 2020

No	Desa/Kelurahan	TK	SD	SMP/MTs	SMA/MA
1	Desa Baji Mangai	-	3	-	-
2	Desa bonto matene	2	2	1	-
3	Desa pattontongan	-	2	-	-
4	Desa tenrigangkae	-	2	-	1
5	Kelurahan bontoa	10	6	3	2
6	Kelurahan Hasanuddin	2	1	1	1

	<b>Jumlah</b>	14	16	4	4
--	---------------	----	----	---	---

*Sumber : Kecamatan Mandai Angka Tahun 2020*

## 2) Sarana Kesehatan

Fasilitas pelayanan kesehatan adalah suatu tempat yang digunakan untuk menyelenggarakan upaya pelayanan kesehatan, baik promotif, preventif, kuratif maupun rehabilitatif yang dilakukan oleh pemerintah, pemerintah daerah, dan atau masyarakat. Kesehatan sebagai salah satu unsur kesejahteraan umum harus diwujudkan sesuai dengan cita-cita bangsa Indonesia. Adapun jumlah fasilitas pelayanan di kecamatan Mandai pada table berikut:

Banyaknya Fasilitas Kesehatan Menurut Desa/ Kelurahan di Kecamatan Mandai 2020

No	Desa/Kelurahan	Rumah Sakit	Puskesmas	Pustu	Posyandu
1	Desa Baji Mangai	-	-	-	3
2	Desa Bonto Matene	-	-	-	4
3	Desa Pattontongan	-	-	1	4
4	Desa Tenrigangkae	-	-	1	5
5	Kelurahan	-	1	-	5

	Bontoa				
6	Kelurahan Hasanuddin	-			6
	<b>Jumlah</b>	<b>1</b>	<b>1</b>	<b>2</b>	<b>27</b>

*Sumber : Kecamatan Mandai Angka Tahun 2020*

### 3) Sarana Peribadatan

Fasilitas peribadatan merupakan fasilitas pendukung masyarakat dalam melaksanakan kewajibannya sebagai makhluk Tuhan Yang Maha Esa. Sehingga penduduk dapat menjalankan ibadahnya masing-masing serta dapat menjaga kerukunan antar umat beragama. Adapun jumlah fasilitas peribadatan di Kecamatan Mandai pada table berikut ini.

#### **Banyaknya Fasilitas Tempat Ibadah Menurut Desa/Kelurahan di Kecamatan Mandai tahun 2023**

NO	Desa/Kelurahan	Masjid	Mushollah	Gereja
1	Desa Baji Mangai	8	-	1
2	Desa Bonto Matene	15	3	-
3	Desa Pattontongan	4	-	-
4	Desa Tenrigangkae	3	2	-
5	Kelurahan Bontoa	28	2	-
6	Kelurahan Hasanuddin	9	2	1

	<b>Jumlah</b>	<b>67</b>	<b>9</b>	<b>2</b>
--	---------------	-----------	----------	----------

*Sumber : Kecamatan Mandai Angka Tahun 2020*

#### 4) Sarana Olahraga

Olahraga merupakan aktivitas fisik yang berfungsi untuk menjagadan meningkatkan kualitas kesehatan tubuh. Oleh karena itu suatu wilayah/perkotaan memerlukan fasilitas olahraga. Sarana olahraga merupakan sumber daya pendukung yang terdiri dari bentuk jenis peralatan serta perlengkapan yang digunakan dalam kegiatan olahraga. Prasarana olahraga adalah sumber daya pendukung yang terdiri dari tempat olahraga dalam bentuk bangunan di atasnya dan batas fisik yang statusnya jelas dan memenuhi persyaratan yang ditetapkan untuk pelaksanaan program kegiatan olahraga. Adapun jumlah fasilitas olahraga di Kecamatan Mandai dapat dilihat pada tabel berikut:

#### **Banyaknya Fasilitas Olahraga Menurut Desa/Kelurahan di Kecamatan**

**Mandai Tahun 2020**

UNIVERSITAS ISLAM NEGERI

ALAUDDIN  
MAKASSAR

NO	Desa/Kelurahan	Lapanagn Bola	Kolam Renang	Lapangan Basket	Lapangan Voli
1	Desa Baji Mangai	-	-	-	-
2	Desa Bonto Matene	1	-	-	-
3	Desa Pattontongan	1	-	-	-



4	Desa Tenrigangkae	1	-	-	-
5	Kelurahan Bontoa	2	3	1	2
6	Kelurahan Hasanuddin	2	2	-	-
	<b>Jumlah</b>	<b>7</b>	<b>5</b>	<b>1</b>	<b>2</b>

*Sumber : Kecamatan Mandai Angka Tahun 2020*

#### 5) Sarana perkantoran

Fasilitas perkantoran merupakan salah satu fasilitas yang penting yang harus ada di setiap wilayah sebagai wadah untuk menyelenggarakan segala persiapan dan kelengkapan dalam menyelenggarakan aktivitas dan keperluan yang berkaitan dengan administrasi pemerintahan. Adapun jumlah fasilitas perkantoran di kecamatan Mandai dapat dilihat pada table berikut :

#### 6) Sarana Perdagangan dan Jasa

Kegiatan perdagangan dan jasa memiliki kaitan yang sangat erat dengan perkembangan suatu kota. Kegiatan perdagangan dan jasa yang telah mendorong adanya perkembangan kegiatan lain, baik kegiatan sejenis (komersial) maupun kegiatan (perumahan, pelayanan umum, dan industry). Adapun jumlah fasilitas perdagangan dan jasa di kecamatan Mandai dapat dilihat pada table berikut :

**Banyak Fasilitas Perdagangan dan Jasa Menurut Des/Kelurahan di Kecamatan  
Mandai. 2020**

NO	Desa/Kelurahan	Pasar Umum	Hotel/ Penginapan	Mall	Restoran
1	Desa Baji Mangai	-	1	-	18
2	Desa Bonto Matene	1	-	-	3
3	Desa Pattontongan	1	-	-	-
4	Desa Tenrigangkae	-	-	-	2
5	Kelurahan Bontoa	3	1	-	25
6	Kelurahan Hasanuddin	-	3	-	3
	<b>Jumlah</b>	<b>5</b>	<b>5</b>	<b>1</b>	<b>51</b>

*Sumber : Kecamatan Mandai Angka Tahun 2020*

**Banyak Fasilitas Perdagangan dan Jasa Menurut Des/Kelurahan di Kecamatan  
Mandai. 2020**

NO	Desa/Kelurahan	Mini Market	Toko/Warung	Kedai Makanan/Minuman
1	Desa Baji Mangai	-	98	8

2	Desa Bonto Matene	2	100	16
3	Desa Pattontongan	-	89	3
4	Desa Tenrigangkae	1	77	5
5	Kelurahan Bontoa	3	165	22
6	Kelurahan Hasanuddin	3	126	16
	<b>Jumlah</b>	<b>9</b>	<b>655</b>	<b>70</b>

Sumber : Kecamatan Mandai, Angka Tahun 2020

#### 7) Daya Dukung Lahan

Daya dukung lahan adalah jumlah penduduk yang dapat didukung atau disokong oleh suatu luas sumber daya lahan pada lingkungan tertentu dalam keadaan makmur, sesuai dengan teknologi. Daya dukung lahan dianggap sebagai jumlah individu yang dapat didukung oleh suatu satuan luas sumber daya lahan dan daya dukung lahan keadaan sejahtera dan lestari. Penurunan daya dukung lahan di samping disebabkan oleh peningkatan jumlah penduduk dan kepadatan penduduk di suatu wilayah juga disebabkan oleh adanya alih fungsi lahan. Alih fungsi lahan dari lahan tidak terbangun menjadi lahan terbangun yang akan mengancam ketahanan pangan dan mengganggu keseimbangan lingkungan. Data yang digunakan lebih jelasnya dapat dilihat pada table berikut :

Tabel Luas Wilayah Kepadatan Penduduk Kecamatan Mandai Tahun 2020

NO	Desa/Kelurahan	Luas Desa/(Km <sup>2</sup> )	Kepadatan Penduduk
1	Desa Baji Mangai	9,98	194
2	Desa Bonto Matene	12,69	335
3	Desa Pattontongan	11,47	608
4	Desa Tenrigangkae	6,43	566
5	Kelurahan Bontoa	4,38	3,232
6	Kelurahan Hasanuddin	4,16	2,207

Sumber : Kecamatan Mandai Angka Tahun 2020

#### b. Aspek Prasarana

##### 1. Jaringan Air Bersih

Ketersediaan air bersih sangatlah penting bagi manusia karena air bersih merupakan kebutuhan utama manusia. Kebutuhan air bersih yang layak untuk dijadikan air baku bagi air minum untuk menunjang segala kegiatan manusia.

##### 2. Jaringan Listrik

Jaringan listrik menjadi hal sangat penting dalam menunjang kehidupan. Kebutuhan akan listrik dalam kehidupan sehari-hari menjadi kebutuhan yang mendasar di *zaman modern*.

##### 3. Jaringan telekomunikasi

Jaringan telekomunikasi merupakan perangkat telekomunikasi dan kelengkapannya yang digunakan dalam melakukan aktivitas telekomunikasi

untuk mendukung aktivitas masyarakat sebagai teknologi tepat guna.

***B. Hakikat dan asal-usul penanaman plasenta (erung) pada masyarakat Kecamatan Mandai Kabupaten Maros***

Setiap daerah pasti memiliki tradisi, adat istiadat, dan kebiasaannya masing-masing. Tradisi yang dimiliki oleh daerah tertentu harus dilestarikan, dipertahankan, serta dijaga karena tradisi itu sendiri merupakan kekuatan lokal supaya tradisi yang sudah dimiliki tidaklah punah dan hilang begitu saja.<sup>1</sup> Sebagaimana pengertian tradisi di atas dapat disimpulkan bahwa masyarakat kecamatan Mandai Kabupaten Maros secara turun temurun mempertahankan yang namanya tradisi sama halnya seperti upacara penanaman plasenta itu semua masuk di dalam tradisi masyarakat kecamatan mandai yang seharusnya di jaga dan dilestarikan.

Shills mengatakan sebagaimana dikutip oleh Juliana bahwa “manusia tidak dapat hidup tanpa adanya tradisi yang mereka miliki”. Tradisi merupakan suatu persoalan dan yang lebih utama yaitu seperti apa tradisi terbentuk. Adapun fungsi tradisi ialah simbol identitas suatu bangsa, kelompok, atau komunitas tertentu. Tradisi yang memberi kesan masa lalu yang lebih menyenangkan membantu masyarakat menyediakan tempat pelarian terhadap ketidakpuasan, keluhan, atau kekecewaan dari kehidupan yang modern.

Adapun penanaman plasenta pada bayi yang baru lahir pada masyarakat Kecamatan Mandai awal mulanya dari kebiasaan para leluhurnya *Tautoa Riolota* yang melakukannya. Mereka memperlakukan plasenta bayi yang baru lahir dengan cara yang berbeda beda dengan suku lain. Tradisi ini merupakan suatu kebiasaan yang sudah dilakukan secara turun-temurun yang dilaksanakan secara terus-

---

<sup>1</sup>Ainur Rafiq, “Tradisi Slametan Jawa dalam Perspektif Pendidikan Islam”, Jurnal Pendidikan Islam Vol. 15 No 2 Tahun 2019, h. 94

menerus. Adapun faktor yang menyebabkan masyarakat melakukan tradisi tersebut dikarenakan mereka ingin menjaga agar adat yang sudah ada tetap terjaga, dan sebagai bentuk penghormatan mereka terhadap para leluhur

Plasenta disebut juga dengan berbagai istilah, ada yang menamainya Ari-ari, Masyarakat Jawa menyebutnya sebagai *kakang kawah*, dan Masyarakat Bali menamai *temunei*. Fungsi dari plasenta itu sendiri ialah sebagai organ yang menyalurkan makanan dari ibu kepada bayi sewaktu didalam kandungan, namun fungsi tersebut berakhir ketika si bayi sudah dilahirkan. Namun bagi masyarakat yang masih menganut spiritual, plasenta dipandang tidak hanya berperan saat bayi dalam kandungan. Plasenta merupakan sebuah penggambaran bahwasanya plasenta tetap menjadi suatu bagian yang tidak terpisahkan dalam kehidupan seseorang.

Bagi masyarakat yang menganggap bahwa plasenta sama halnya dengan sampah medis pada umumnya, mereka beranggapan bahwa plasenta hanya berguna ketika bayi masih dalam kandungan, sebagai alat yang membantu pernafasan serta membantu makan sang bayi. Oleh sebab itulah mereka memperlakukan plasenta sama halnya dengan sampah medis pada umumnya, dan dibuang begitu saja .

Tradisi pemberian bahan tertentu terhadap plasenta bayi yang baru dilahirkan di kecamatan mandai merupakan warisan dari nenek moyang terdahulu yang dilakukan secara turun-temurun dan masih dijalankan hingga saat ini walaupun saat ini sudah berada pada era modern dan syari'at Islam sudah dikenal lapisan masyarakat. Namun hal ini merupakan keyakinan yang sudah melekat dan menyatu dengan jiwa bagi masyarakat Kecamatan Mandai sebab mereka berkeyakinan bahwa adat-istiadat yang mereka miliki beragama Islam sedangkan tradisi tersebut tidak masuk ajaran Islam.

Terkait tentang asal-usul upacara penanaman plasenta tersebut salah seorang informan yang bernama Masse sebagai dukun beranak di Kecamatan Mandai tersebut mengatakan” kita ini ikut tradisiji, ini tradisinya nenek moyang kita “ beberapa alasan kenapa mesti di tanam plasenta bayi menurut masyarakat kecamatan Mandai.

“Engka setuwettu raja ri takalar engka baine na mattmpu, ni iya ro maasuni ana’na napugai motongi erunna ri tau pile na rajae, purai tu nappa ri bissai lettu mapacing tonging-tongeng nappa ri passedia bunga pitu rupa potolo, sile yang mancaji sennu-sennungeng mammuare mabbarakka”.<sup>2</sup>

Artinya: jaman dahulu tepatnya di Kabupaten Takalar ada istri raja yang sedang hamil, ketika sudah melahirkan di panggillah seorang pilihan raja untuk memotong dan memisahkan plasenta dan bayi , setelah itu barulah di cuci hingga bersih kemudian disiapkan bahan seperti bunga tujuh warna, pensil dan silet yang di anggap sebagai tabarruk

Maksudnya, “kita dulu hanya melihat tradisi nenek moyang, dan sudah menjadi cerita turun-temurun. Waktu dahulu tepatnya di kabupaten Takalar ada istri raja yang melahirkan anak, meyakini bahwa plasenta merupakan saudara kembar bayi, maka dari itu tidak harus di buang akan tetapi di perlakukan dengan baik apalagi keturunan raja, ketika ingin melakukan pemotongan plasenta itu di iringi dengan ritual tertentu seperti plasenta di potong sama orang kepercayaan raja, setelah di potong plasentanya barulah di cuci hingga bersih bahkan di cuci berulang kali sampai benar-benar tidak ada tersisa darah lagi, selanjutnya menyiapkan bahan yang di anggap menjadi do’a. saya lupa apa yang dia kasih tapi intinya yang bisa di jadikan sebagai simbol do’a, menurut Masse, dulu itu di Kerajaan Takalar plasenta bayi itu tidak di tanam akan tetapi di hanyutkan di laut karena akses ke laut itu dekat seiring berjalannya waktu, ada Masyarakat

---

<sup>2</sup>Masse, (60 Tahun, Dukun beranak) , Wawancara dilakukan pada tanggal 9 September 2023. Kelurahan Bontoa Kecamatan Mandai

mengahnyutkan plasentanya, menguburkan bahkan mengantungkan plasentanya di pohon tertentu. Setelah plasenta siap di hanyutkan maka di iringi dengan *genrang bulo*, sampai proses penanamannya pun di iringi *genrang bulo*, dengan alasan itulah sebabnya yang membedakan status sosial antara raja dan rakyat biasa.

”

“na anggag toi tomatoatta iyaro errung e engka hubunganna sibawa bayie na saba iyamitu na sibawai onreng ri laelanna bua nna indo’na, narekko massu’nu aja’ lalo mu buang, taroi ri padanna tomatoatta riolo.”<sup>3</sup>

Artinya: nenek moyang dulu menganggap bahwa ada hubungan yang erat antara plasenta dan bayi sebab plasenta yang menemani bayi dalam kandungan ibu, setelah melahirkan plasentanya jangan di buang akan tetapi perlakukan seperti nenek moyang lakukan.

Maksudnya, anggapan bahwasanya plasenta bayi merupakan saudara kembar bayi, dan semestinya di perlakukan selayaknya bayi di hanyutkan atau ditanam dan di simpan dalam wadah sesuai adat dan tradisi setempat, jangan sampai setelah melakukan pemotongan plasenta di buang begitu saja karena dapat menimbulkan bau yang tak sedap dan menimbulkan wabah seperti diare, sehingga alasan Masyarakat untuk menanam plasenta bayi tersebut.

Tradisi ini merupakan suatu keyakinan yang berupa *animisme* dan *dinamisme*. Sebagaimana yang telah kita ketahui, bahwa animisme yaitu keyakinan terhadap roh leluhur yang diyakini mempunyai kekuatan ghoib dan berpengaruh bagi kehidupan manusia. Adanya pemberian sesaji terhadap arwah para leluhur merupakan upaya yang dilakukan manusia untuk menyembah sekaligus menolak keburukan dari pengaruh yang berwatak buruk.<sup>4</sup>

<sup>3</sup>Masse, (60 Tahun, Dukun beranak) , Wawancara dilakukan pada tanggal 9 September 2023. Kelurahan Bontoa Kecamatan Mandai

<sup>4</sup>Dodik Kariadi, dkk, “Tradisi Mamaos sebagai Media Efektif untuk Membangun jiwa Reigius Edukatif untuk Membangun Jiwa Religius Generasi Muda”, Journal of Islamic Religious Education Vol. II No.1 Tahun 2018,h.102.



Sementara pemahaman sebagian masyarakat kecamatan Mandai Kabupaten Maros beranggapan dan menyakini bahwa yang melakukan penanaman plasenta ini hidupnya akan sejahtera dalam kehidupannya, Sekalipun tidak terdapatnya aturan yang mengharuskan bahkan mewajibkan melaksanakan penanaman plasenta tersebut, akan tetapi Masyarakat memiliki rasa kekhawatiran gejala yang tidak di inginkan, seperti ada yang kurang jikalau tidak melaksanakan.

Adapun perkembangan tradisi penanaman plasenta ini menurut Sapri sebagai masyarakat yang memahami mengatakan

“Sejak dulu memang plasenta itu menurut paham yang di anut khususnya masyarakat Indonesia ada yang menghanyutkan di Sungai atau laut karena akses ke Sungai atau laut itu dekat, ada juga yang menanam sebahagian ada yang menggantung di pohon khusus, akan tetapi seiring perkembangannya saat ini khususnya di Kecamatan Mandai Kabupaten Maros plasenta itu di tanam. Mungkin yang membedakan dulu dan sekarang itu hanya bahan yang di tanam bersamaan itu plasenta yang di anggap bahan itu memiliki fungsi yang baik menurut paham mereka sehingga mengambil bahan itu di jadikan sebagai bentuk tabarruk ketika melakukan penanaman bersamaan plasenta tersebut.”<sup>5</sup>

Seiring perkembangan zaman saat sekarang ini, kebiasaan nenek moyang ini tidak mengurangi rasa kepercayaan terhadap apa yang telah di lakukan oleh nenek moyangnya dahulu meskipun tidak terdapatnya aturan secara tertulis bahwa harus melakukan penanaman plasenta akan tetapi masyarakat masih tetap percaya bahwa di dalam kebiasaan ini terdapatnya tujuan dan maksud tertentu bahkan memiliki nilai spiritual yang tinggi. Sebagai mana di katakan Sappareng

“tau matoatta riolo tette I na wajikeng idi rupa tau na punnai anak tanangi erung e tapi makokkoe engka toni mattama paham bahwa pugau taneng erung de’na mesti apalagi engka to pahangi anu pugau salah iyatu makkeda lalo anu siri’

Artinya, nenek moyang kita dulu sangat menganjurkan kalau ada anak bayi yang baru lahir plasentanya di tanam akan tetapi seiring perkembangan zaman

---

<sup>5</sup> Sapri(59 Tahun, Masyarakat), Wawancara dilakukan pada tanggal 5 September 2023, Kelurahan Hasanuddin, Kecamatan Mandai.

sekarang ini ada yang mengatakan tidak mesti dikubur bahkan ada yang mengatakan bahwa itu ada sesuatu yang syirik kepada Allah swt.

Dalam penelitian ini peneliti memilih 4 orang informan, 1 orang merupakan dukun beranak, 1 orang yang merupakan tokoh agama, 1 orang merupakan Masyarakat yang memahami, 1 orang merupakan orang tua

### ***C. Wujud dan proses upacara penanaman plasenta (erung) pada masyarakat Kecamatan Mandai Kabupaten Maros***

Pelaksanaan upacara penanaman plasenta bayi bukanlah budaya baru bagi masyarakat di kecamatan Mandai Kabupaten Maros bahkan kedengarannya sudah tidak lazim lagi, apalagi pelaksanaan penanaman plasenta bayi di sebagian masyarakat Indonesia dilakukan dengan cara yang berbeda-beda. Sebagian masyarakat menggantungkan plasenta bayi di pohon tertentu, menghanyutkan ke sungai dan ada juga menanam plasenta bayinya.

Upacara penanaman plasenta bayi yang dilakukan sebagian komponen masyarakat khususnya di Kecamatan Mandai Kabupaten Maros yang menyakini upacara penanaman plasenta ini. Selain itu elemen masyarakat dibutuhkan ilmu pengetahuan yang berkaitan tentang upacara tersebut, salah satu tujuan dari upacara penanaman plasenta bayi ialah mereka menyakini dalam proses penanaman ada do'a yang dipanjatkan kepada Allah swt yaitu do'a agar kelak anaknya hidup di dunia hidupnya sejahtera dalam kehidupan ekonominya atau di kenal dengan istilah *tafa'ul*

Adapun data yang di peroleh dalam penelitian ini, maka dapat di lihat bahwa makna spiritual yang menjadikan landasan bagi Masyarakat kecamatan Mandai Kabupaten Maros dalam menggunakan penanaman pada *plasenta* bayi dengan *tafa'ul*. terdapat beberapa prosesi dalam pelaksanaannya bukan sekedar

menanamnya begitu saja ke dalam tanah dan di tutup kembali menggunakan tanah, akan tetapi ada makna *tafa'ul* di dalamnya prosesi yang dilakukan dalam penanaman plasenta bayi tersebut antara lain sebagai berikut :

### 1. Persiapan sebelum melakukan penanaman plasenta bayi

#### a. Media yang digunakan

Adapun hal yang harus dilakukan sebelum penanaman terhadap plasenta bayi mestinya harus mempersiapkan peralatan terlebih dahulu oleh masyarakat Kecamatan Mandai sebagai berikut:

##### 1) Kendi atau toples

Alat ini berfungsi sebagai wadah yang di pakai ketika ingin menyimpan plasenta ketika hendak di tanam

##### 2) Cangkul dan skop tanah

Cangkul dan skop merupakan alat yang tidak kalah penting dalam membuat lubang untuk menanam plasenta bayi , dan tidak mempunyai makna khusus hanya saja cangkul dan sekop digunakan untuk menggali tanah sedangkan skop digunakan untuk mengambil tanah hasil galian lubang penanaman plasenta tersebut.

##### 3) Kain kafan

Penggunaan kain kafan menurut tokoh agama yang bernama Ammaro bahwa

“Iyaro kaci e makkagunai untuk bukkui erung e , makkibettuangi simbol selleng na tau e nasaba yaro kaci e warna pute makkibettuangi toi sebagai simbol mapaccing, engka to pahangi iyaro kaci e gunana untuk bukkui erungi sippada tau matewe narekko eloi ri ke'buru”.<sup>6</sup>

Artinya:kain kafan itu berfungsi untuk membungkus plasenta yang di beri makna simbol keislaman seseorang yang berwarna putih bersih juga di pahami

---

<sup>6</sup> Ammaro, (54 Tahun tokoh agama) , Wawancara dilakukan Pada Tanggal 27 September 2023, Kelurahan Hasanuddin Kecamatan Mandai.

lambang kesucian juga di pahami bahwa ketika manusia mati akan di bungkus dengan kain kafan juga.

Maksudnya imam dusun yang Bernama Ammaro mengatakan bahwasanya kain kafan itu berguna untuk membungkus plasenta bayi yang akan di tanam dan memiliki makna simbol keislaman seseorang karena kain kafan yang berwarna putih itu juga di simbolkan sebagai lambing kesucian, dan di sisi lain kain kafan juga di gunakan membungkus plasenta bayi sama halnya dengan mengkafani orang yang meninggal dunia.

#### 4) Lilin

Adapun penggunaan lilin yang harus di siapkan saat penanaman plasenta bayi menurut Ammaro mengatakan:

“Lilin makkagunai ri esso wenni e dan ri palluai selama pitu ngesso makkuling-kuling aja’kamma na pe’jai tau e, engka masyarakat pahangi iyaro lilin makkibettuangi mancaji sinar na erung e, iyaro lilinge ri palluai narekko labu ni essoe lettue ele kele”.<sup>7</sup>

Artinya: lilin dinyalakan ketika matahari terbenam, dan dinyalakan sebanyak tujuh hari berturut-turut dengan makna lilin di pahami sebagai penerang kuburan plasenta saja.

Maksudnya, Ammaro lilin hanya berguna di malam hari saja dan di nyalakan sebanyak tujuh hari lamanya secara terus menerus. Ada Sebagian masyarakat memahami bahwa tujuan lilin di nyalakan itu sebagai pemberi penerang bagi si plasenta tersebut. Kemudian lilin itu di nyalakan ketika matahari terbenam sampai di pagi hari.

#### 5) Batu berukuran besar

Penggunaan batu pada saat plasenta bayi di tanam menurut imam dusun Ammaro mengatakan:

---

<sup>7</sup> Ammaro, (54 Tahun tokoh agama) , Wawancara dilakukan Pada Tanggal 27 September 2023, Kelurahan Hasanuddin Kecamatan Mandai.

“iyaro batu e makkagunai narekko purani ri lemme erung e sebagai tanda engkanna ke’buru erung aja’kamma na pe’jai tau e makkagunai toi iyaro batu e aja’kamma na gal iwi asue”.<sup>8</sup>

Artinya: batu berfungsi ketika plasenta sudah di tanam sebagai tanda adanya plasenta di tempat tersebut karena jangan sampai di injak-injak oleh orang atau jangan sampai di gali dengan bintang liar.

Maksudnya, Ammaro selaku imam dusun mengatakan batu itu berguna jika selesainya plasenta bayi itu di tanam sebagai tanda adanya kuburan plasenta dan jangan sampai kuburan erung itu terinjak oleh orang di sisi lain batu juga berguna sebagai penghalang jangan sampai ada Binatang buas yang coba untuk menggali kuburan plasenta bayi tersebut.<sup>9</sup>

Berdasarkan alat dan bahan yang di gunakan di jadikan sebagai *tafa’ul* do’a dalam bentuk simbol sebagaimana dalam hadis menjelaskan mengenai *tafa’ul*.

لا عدوا ولا طيرة ويعجبني الفال قالوا وما الفال قال كلمة

طيبة<sup>10</sup>

Artinya:

Tidak ada penularan tanpa seizin Allah dan tidak ada juga kesialan tanpa kehendaknya yang membuatku terkagum ialah tafaul, sahabat kembali bertanya apa itu tafaul? Rasulullah menjawab, kalimat yang baik.

#### b. Bahan-bahan yang diperlukan

Adapun bahan-bahan yang diperlukan saat penanaman plasenta tersebut adalah sebagai berikut :

##### 1) Potongan lembaran al-Qur’an

<sup>8</sup> Ammaro, (54 Tahun tokoh agama) , Wawancara dilakukan Pada Tanggal 27 September 2023, Kelurahan Hasanuddin Kecamatan Mandai.

<sup>9</sup>Sakka(67 Tahun, orang tua), Wawancara dilakukan pada tanggal 07 September 2023. Desa Tenrigangkac Kecamatan Mandai.

<sup>10</sup> Bukhari, *Shahih Bukhari*, (Dār Thauq al-Najh, Juz. VII. No. Hadis 5776.) h. 139.

Potongan al-Qur'an juga ikut di tanam secara bersamaan dengan plasenta

menurut dukun beranak mengungkapkan bahwasanya :

“Narekko mu lemmei errung e aja' lalo mu allupai akorang nasaba iyaro akorange kitta' na umma sellengge' mammuare makkibettuangi yaro lapu anana de'na takkaluppa sib awa agama sellengge' iyanaritu kitta akorang mancajiwi kitta petunjuk sininna rupa tau. Engka to pahangi tomatoatta riolo iyaro ri lemmena akorang mancaji pa'doangeng mammuare tuo malampe sunge na anana e maccai ma' baca akorang sibawa nakkamala ki wi.<sup>11</sup>

Artinya, kalau hendak menanam plasenta jangan sampai potongan lembaran al-Qur'an sebagai kitab suci umat Islam yang memiliki makna simbol mudah-mudahan bayi tidak lupa dengan kitab suci umat Islam sebab al-Qur'an berfungsi sebagai petunjuk bagi manusia, ada juga yang memahami bahwa di tanamnya al-Qur'an bersama plasenta memiliki agar kelak anaknya mampu memahami makna dan mengamalkan isi kandungan al-Qur'an

Maksudnya dari dukun beranak bahwa potongan al-Qur'an di tanam bersamaan dengan plasenta itu mengingatkan bahwa betapa pentingnya al-Qur'an di tanam bersamaan dengan plasenta (*erung*) dan jangan sampai kelupaan karena menganggap al-Qur'an merupakan teks suci dalam agama Islam yang mengindikasikan bahwa di masa depan, al-Qur'an akan menjadi panduan bagi seluruh umat manusia. Di sisi lain nenek moyang juga memahami bahwa di tanamnya al-Qur'an bersamaan dengan plasenta (*erung*) itu memberi harapan kepada anak bahwa kelak di kehidupannya anak ini pandai dan pintar membaca al-Qur'an dan mengamalkannya.

## 2) Pulpen atau pensil

Salah satu alat tulis juga ini tidak di lupakan untuk di tanam bersamaan dengan plasenta (*erung*) menurut dukun beranak memberi komentar dan alasan mengenai pensil atau pulpen ini yang di tanam secara bersamaan bahwa :

---

<sup>11</sup> Masse, (60 Tahun Dukun Beranak) , Wawancara dilakukan pada tanggal 9 September 2023. Kelurahan Bontoa Kecamatan Mandai.

“potolo e na ala toi tomatoatta sebagai ada’ sennu sennungeng makkibettuang mammuare iyaro anana mancajiwi to macca, ma getti to Pahang aga na puada gurunna ri sakolae mammuare mancajiwi ana’ makkiguna ri to matoanna ri esso ri munri insya Allah.<sup>12</sup>

Artinya, pensil atau pulpen yang berfungsi sebagai alat tulis di jadikan sebagai bentuk tabarruk yang di beri makna agar anak menjadi mudah memahami sesuatu ketika sekolah dan mudah-mudahan menjadi anak yang berguna dari esoknya.

Maksudnya, Ungkap dari dukun beranak bahwa maksud di tanamnya pensil atau pulpen secara bersamaan juga memberi harapan kepada sang anak bahwa kelak ketika dia sudah mulai belajar di sekolah dia cepat paham dan pandai dalam belajar dengan kepintarannya itulah menjadi kebanggan dari orang tua di kemudian hari.

### 3) Kertas

Memasukkan selebar kertas pada plasenta pada saat ingin di tanam menurut Masse mengatakan:

“Kertasa ri lemme i si bawa erungge engka bettuanna nasaba iyaro tomatoatta riolo na ala sennu sennung maneng termasuk iyaro kertasa e. to matoatta riolo na pahangi iyaro kertasa e mancaji wi simbol modele na ati e, iyaro ati e mapute mapaccing aja’ lalo mu rotaki, aga saba’na na rotaki iyanaritu sipa iri hati jaji mudah-mudahan ri lemme na iye kertasa e iya lapottau mancajiwi tau makanja madereng ampe na si bawa na belai sipa iri hati sippada kartasae<sup>13</sup>

Artinya, kertas yang berfungsi sebagai tempat menulis yang di beri makna oleh nenek moyang sebagai tabarruk bahwa kertas itu sebagai simbol hati yang bersih jangan sampai mengotorinya seperti sifat iri hati dengan di tanamnya kertas mudah-mudahan menjadikan anaknya jauh dari sifat iri hati dan menjaga kebersihan hati layaknya kertas yang bersih

<sup>12</sup> Masse, (60 Tahun Dukun Beranak) , Wawancara dilakukan pada tanggal 9 September 2023. Kelurahan Bontoa Kecamatan Mandai.

<sup>13</sup> Masse, (60 Tahun Dukun Beranak) , Wawancara dilakukan pada tanggal 9 September 2023. Kelurahan Bontoa Kecamatan Mandai.

Maksudnya, dari memasukkan kertas bersamaan dengan plasenta menurut *sanro pammana* ialah memasukkan kertas bersamaan plasenta itu memiliki maksud dan tujuan karena nenek moyang menjadikan bahan ini sebagai do'a dalam bentuk simbol. Salah satunya memasukkan kertas bersamaan dengan plasenta (*erung*) itu nenek moyang memahami bahwa kertas merupakan simbol dari hati manusia yang bersih dan putih sebab itu janganlah mengotorinya apa sebab dari kotornya hati manusia salah satunya adalah sifat iri hati, dengan demikian melalui kertas ini mudah-mudahan anak yang lahir ini tumbuh dewasa menjadikan anak yang selalu melakukan kebaikan dan di jauhkan dari sifat iri hati seperti halnya kertas yang putih bersih.

#### 4) Silet dan jarum

Silet dan jarum yang memiliki fungsi memotong atau sifatnya yang tajam sehingga di anggap dan di yakini oleh masyarakat sebagai jimat atau penggal sesuatu. Juga di katakana oleh Masse:

“silet sibawa jarum makkibettuangi lapu anana engka laloi punnai sifa tareng ingeranna pakkitanna sippada tarena sile e sibawa jarum

Artinya, silet dan jarum di beri makna agar anak memiliki sifat pikirannya yang tajam dan penglihatannya yang tajam sebagaimana tajamnya silet dan jarum

Maksudnya, silet dan jarum itu yang pada umumnya berfungsi sebagai pemotong dengan sifat yang tajam itu masyarakat mengambil fungsinya dan di beri makna dari benda tersebut untuk anaknya agar kelak anaknya menjadi orang yang memiliki ingatan yang tajam seperti halnya sifat dari jarum dan silet.

#### 5) Garam

Penggunaan garam yang di pakai masyarakat dalam penanaman plasenta ialah garam kasar. Menurut dukun beranak bahwa:

“ Ri pakena iyaro pejje we ri pile i pejje makkasara e de' toma engka bettuang hususna tapi iyaro pejje makkigunai ja'kamma ma'bau laddei”.<sup>14</sup>

<sup>14</sup> Masse, (60 Tahun Dukun Beranak) , Wawancara dilakukan pada tanggal 9 September 2023. Kelurahan Bontoa Kecamatan Mandai.



(penggunaan garam itu di pilih garam yang kasar dan tidak memiliki makna khusus akan tetapi garam hanya berfungsi sebagai pengurangan bau sengat dari plasenta (*erung*)

Maksudnya pemakaian garam kasar ini tidak memiliki makna tentu garam hanya bertujuan untuk mengurangi sengatan bau yang di keluarkan dari plasenta tersebut.

#### 6) Kunyit

kunyit ini di gunakan juga untuk di tanam bersamaan dengan plasenta (*erung*) juga berfungsi sama halnya dengan garam kasar dan asam yaitu untuk mengurangi bau yang amis yang di keluarkan dari plasenta dan juga tidak memiliki makna khusus

#### 7) Asam

Bambu dapur ini juga turut di tanam bersamaan dengan plasenta asam yang di kenal dengan masyarakat bugis Maros yaitu cukka. Asam ini juga tidak memiliki makna khusus akan tetapi asam ini juga hanya berguna sebagai bahan untuk mengurangi bau amis yang di keluarkan plasenta

### 2. Proses penanaman plasenta

Adapun tahapan dalam melakukan penanaman plasenta pada masyarakat kecamatan Mandai sebagai berikut:

**Pertama**, setelah di pisahkan antara plasenta dan bayi selanjutnya bersiap untuk menanam plasenta yang harus di segerakan agar tidak menjadi bau yang busuk sehingga bisa menjadi penyakit, dalam tahapan awal keluarga bayi membuat lubang atau kuburan untuk plasenta sedalam siku orang dewasa agar terhindar dari galian binatang liar

Seorang ayah melakukan penguburan plasenta dengan dengan berpakaian yang sopan. Seperti contohnya biasanya terdapat pada kalangan masyarakat yakni

memakai baju koko ataupun kemeja, kalau bisa memakai sarung dan kopiah.<sup>15</sup> Namun disisi lain seiring berjalanya waktu dan moderenya generasi generasi milenial yang sekarang yang dulunya tradisi tersebut berpakaian sopan seperti contoh baju koko, kopiah dan sarung, kini sudah banyak mengubahnya dengan melihat orang orang yang menggunakan pakaian biasa saja dan tidak memakai peci.

Adapun letak pembuatan lubang menanam plasenta bayi anak laki-laki dan anak perempuan di kecamatan mandai secara umum mempunyai perbedaan yakni jika bayinya laki laki, maka letak lubang penanaman plasentanya dibuat di samping rumah dan arahnya tidak dipermasalahkan baik kiri ataupun kanan. Sedangkan untuk bayi anak perempuan diketahui letak penanaman plasenta berada di depan rumah.<sup>16</sup> Namun secara umum keyakinan masyarakat kecamatan Mandai biasanya berbeda beda dalam membuat lubang untuk penanaman plasenta baik anak bayi laki-laki maupun anak bayi perempuan. Karena setiap orang terkadang memiliki adat istiadat yang jauh berbeda.

Adapun pertanyaan yang dilontarkan oleh peneliti pada imam kecamatan Mandai bahwasanya apakah terdapat perbedaan tempat penanaman plasenta antara bayi anak laki laki dan bayi anak perempuan, dijawab dengan kalimat sebagai berikut:

Dikatakan oleh Imam desa Pattontongang Kecamatan Mandai bahwa:  
Narekko sipmmahangku, sippada maenemmi kotegi elo rike'buru, mullei iyolo mullei ri se'dena bolae de'gaga masalah yang penting engka onrong kosong okkoimitu ke'buru nasaba onrong kosongaji koro, tapi narekko ri itai adaki tawwa naaseng tau toa riolota aja'lalo lemmei erung anak bainenu rimonri bolae nasaba nakana tawwa engka anu maja' ri anak

---

<sup>15</sup>Masse, (60 Tahun, Dukun beranak) , Wawancara dilakukan pada tanggal 9 September 2023. Kelurahan Bontoa Kecamatan Mandai.

<sup>16</sup>Masse, (60 Tahun, Dukun Beranak) , Wawancara dilakukan pada tanggal 9 September 2023. Kelurahan Bontoa Kecamatan Mandai.

bainea. Narekko erung anak burakne, mulle ri ke'buru ri sa'ri bola kanang atau kiri de'magaga masalah.<sup>17</sup>

Artinya, jikalau di pahami, boleh-boleh saja di tanam di mana saja boleh di depan di samping rumah juga tidak masalah asalkan ada lahan kosong di situ, akan tetapi kalo kita melihat kebiasaan nenek moyang tanam plasenta jangan sampai menanam plasenta bayi Perempuan karena bisa jadi akan menadapatkan keburukan sementara kalau plasenta laki-laki bebas mau di tanam sisi kiri atau sisi kanan rumah tidak menjadi masalah.

Maksudnya, pernyataan tersebut adalah sependek pengetahuan bapak imam kecamatan Mandai, tidak terdapat perbedaan letak penanaman plasenta bayi laki-laki dan bayi perempuan, dimana terdapat lahan yang kosong maka disutulah plasenta ditanam. Namun jika berpacu pada tradisi turun-temurun orang tua terdahulu dikatakan bahwa jangan menanam plasenta bayi perempuan di belakang rumah karena dipercaya dapat membawa dapat keburukan bagi anak perempuan tersebut. Sedangkan untuk anak laki-laki bisa ditanam di samping rumah baik halaman samping kanan ataupun kiri tidak masalah.

**Kedua**, mencuci plasenta dengan bersih sekaligus mempersiapkan bahan yang akan di tanam bersamaan dengan plasenta seperti potongan lembaran al-Qur'an, pulpen/pensil, kertas, garam dan kunyit yang di anggap dapat mendapatkan manfaat. Plasenta bayi harus dibersihkan terlebih dahulu dengan cara dicuci sampai bersih. Dikatakan oleh Masse dalam sebuah wawancara beliau mengatakan:

“iyatu erung nge mancaji madecengi narekko ri paccingi le'bi riolo kemudian ke'buru, de'na ulle engka darana ta'bene cera' manna ce'de”<sup>18</sup>

---

<sup>17</sup>Ammaro(63Tahun Tokoh Agama ), Wawancara dilakukan 11 september 2023. Kelurahan Hasanuddin Kecamatan Mandai.

<sup>18</sup>Masse, (60 Tahun, Dukun beranak) , Wawancara dilakukan pada tanggal 9 September 2023. Kelurahan Bontoa Kecamatan Mandai.

Maksud dari kalimat di atas adalah plasenta sebelum dikuburkan harus dibersihkan terlebih dahulu dengan cara dicuci sampai bersih, benar-benar bersih sampai tidak ada lagi darah yang melekat pada *plasenta* bayi tersebut.

**Ketiga**, setelah plasenta di cuci sampai bersih, tahap selanjutnya membungkus plasenta menggunakan kain kafan putih sebagaimana di katakana Masse

Erunge ri bissai yolo nappa parengi manengi sara'na iyanaritu akorang, potola jarung ri pattama sibawa erungi aja lalo muallupai pe'je sibawa konyyi nappa ri doko i kaki pute pura iyatu pattamani ri laleng palese, sippada le'ba tau mate we elo ri ku'buru.<sup>19</sup>

Menurut Masse prosesnya yaitu dengan mencuci sampai bersih dari darah kemudian mengambil kain kafan yang telah di sediakan, sebelum membungkusnya terlebih dahulu memasukkan bahan seperti lembaran potongan al-Qur'an, pulpen, kertas dan jarum dan jangan lupa garam dan kunyit lalu membungkusnya.

**Keempat**, setelah terbungkus dengan kain kafan di masukkanlah kedalam wadah yang telah di sediakan seperti kendi/toples, akan tetapi seiring berjalannya waktu Masyarakat lebih sering menggunakan toples saja yang dulunya Masyarakat menggunakan kendi sebagai wadah penanaman plasenta bayi.

Dalam sebuah wawancara peneliti menanyakan kepada informan bahwasanya apakah dalam menanam atau mengubur *plasenta* bayi boleh menggunakan toples atau kendi sebagai wadahnya atau bisa di wadah lain? Adapun jawaban dari narasumber adalah sebagai berikut.

Sitongenna sikaitan iyaro pammonenag elo napake ma'bukkui yaro erung elo lemme' de'ma ri wajibkangi ri aseng kaluku malolo sibawa katoang. mulle tonji ripake pammoneang maraeng iyamnenni yaro tergantungji sibawa bahan engkae. Tapi narekko laoki ri sanro pamanakta makkuta'nag pasti naaseng narekko meloki mattaneng erungnu sabole bolena kaluku pake , biasa tongi mullei katoang atau botolo, tergantung engkae sanrota . narekko makkedai iyamitu pake berarti haruski gaukangi nasaba iyaro sanrota atau mulle naseng tau riolota. sibawa narekko anne adaka kalo riitai wattu wattu riolo memang ammakemi kaluku tergantung se'di kampong pakkoga batena to riolona . tapi narekko riitai perkembangan sekarang

<sup>19</sup> Masse, (60 Tahun, Dukun beranak) , Wawancara dilakukan pada tanggal 9 September 2023. Kelurahan Bontoa Kecamatan Mandai

maega ladde ammake botolo, sibawa katoang nasaba iamitu gampang di runtuh.<sup>20</sup>

Adapun maksud dari kalimat di atas adalah mengenai wadah yang digunakan dalam menguburkan plasenta tidak harus selalu menggunakan toples ataupun kendi. Bisa menggunakan wadah jenis lain semua itu tergantung dari dukunnya. Jika sang dukun mengatakan wadah yang digunakan untuk menguburkan plasenta adalah kendi maka kita menggunakan kendi, jika dukun mengatakan menggunakan toples maka wadah yang digunakan harus toples semua tergantung dari apa yang dikatakan oleh dukun si bayi jika yang bersangkutan masih menggunakan bantuan dukun beranak. Tetapi jika tradisi ini dilakukan di kampung (daerah asal) kata orang tua dulu sejak dulu sampai sekarang tetap menggunakan kendi sebagai wadah untuk menanam plasenta, tapi di kecamatan Mandai bisa dilihat bahwasanya masyarakat sudah mulai menggunakan toples dikarenakan mungkin toples mudah ditemukan.

**Kelima**, setelah semua jenis benda yang dianggap penting sudah dimasukkan ke dalam wadah bersama dengan plasenta bayi selanjutnya adalah, plasenta bayi tersebut dibawa oleh keluarga atau ayah dari bayi tersebut dimana plasenta akan dikuburkan. Plasenta tersebut setidaknya ditanam oleh sang ayah bayi tersebut, atau keluarga yang sangat dekat jika sang ayah sudah tak ada lagi misalnya, maka penanaman plasenta bayi bisa dilakukan oleh om atau kakek ari bayi tersebut. Hal yang harus diketahui bahwasanya pada proses penanaman plasenta harus dilakukan oleh seorang laki-laki khususnya ayah dari bayi sendiri dengan berpakaian yang sopan dan rapi, misalnya memakai baju koko dan peci.

Dikatakan oleh Sakka bahwasanya dalam proses melakukan penanaman plasenta ketika sang ayah mulai memasukkan plasenta bayi anaknya ke dalam

---

<sup>20</sup>Masse, (60 Tahun, Dukun beranak) , Wawancara dilakukan pada tanggal 9 September 2023. Kelurahan Bontoa Kecamatan Mandai.

lubang yang telah disediakan sang ayah tidak diperbolehkan untuk melirik baik ke kanan ataupun melirik ke sebelah kiri. Disamping itu, sang ayah harus memusatkan pikirannya untuk mendoakan tentang segala hal yang baik untuk si bayi ketika menanam plasenta bayi anaknya ke dalam lubang yang telah disediakan sang ayah di samping itu juga sang ayah harus memusatkan pikirannya untuk mendoakan tentang segala hal yang baik untuk si bayi ketika menanam plasenta bayi anaknya.<sup>21</sup>

Adapun maksud dari penjelasan tersebut dapat disimpulkan bahwasanya jika sang ayah dari abyir tersebut hendak ingin menanam plasenta maka sangat dianjurkan untuk fokus dan tidak menoleh kira dan akanan agar supaya ayah tersebut fokus dalam mendoakan anaknya.

Ditinjau dari segi doa yang dipanjatkan saat melakukan penanaman plasenta oleh masyarakat setempat bahwa tidak ada bacaan khusus ketika menanam plasenta bayi, yang terpenting adalah niat karena Allah ta'ala berdoa yang baik baik saja untuk bayi.<sup>22</sup> Bapak imam kecamatan Mandai mengatakan bahwa doanya adalah doa yang baik baik saja karena plasenta juga berasal dari Rahim sang ibu, meskipun tidak dikatakan bahwa plasenta adalah manusia tetapi plasenta juga merupakan ciptaan Allah swt yang merupakan bagian dari tubuh manusia sehingga harus diperlakukan selayaknya manusia dengan cara dikuburkan.<sup>23</sup>

***Keenam***, adapun prosesi terakhir setelah melakukan penguburan pada plasenta yaitu menaruh batu berukuran besar di atas kuburan plasenta kemudian

---

<sup>21</sup>Sakka(67 Tahun, orang tua), Wawancara dilakukan pada tanggal 07 September 2023. Desa Tenrigangkac Kecamatan Mandai..

<sup>22</sup> Ammaro, (54 Tahun tokoh agama) , Wawancara dilakukan Pada Tanggal 27 September 2023, Kelurahan Hasanuddin Kecamatan Mandai.

<sup>23</sup> Ammaro, (54 Tahun tokoh agama) , Wawancara dilakukan Pada Tanggal 27 September 2023, Kelurahan Hasanuddin Kecamatan Mandai.

diberi penerangan yakni lilin tepat di atas batu yang diletakkan di atas kuburan plasenta bayi. Pemberian lilin dilakukan selama tiga hari, namun ada juga masyarakat yang menaruh penerangan di atas plasenta bayinya selama tujuh hari berturut-turut setiap malam hari saja tergantung bagaimana tradisi masing-masing masyarakat setempat.

Terdapatnya alat dan bahan yang di gunakan dalam proses penanaman plasenta mulai dari mempersiapkan alat seperti cangkul, kendai/toples, kain kafan, batu dan lilin sementra bahannya yaitu kertas, potongan Qur'an, pensil/pulpen, garam, asam dan kunyit. Semua alat dan bahan ini di gunakan dalam proses penanaman dengan alasan berbagai bahan di jadikan sebagai do'a. adapun hasil dari penelitian penulis hal ini tidak dapat di buktikan secara ilmiah karena tidak ditemukan hubungan langsung antara alat dan bahan yang digunakan dengan plasenta. Masyarakat kecamatan Mandai Kabupaten Maros melakukan tradisi penanaman plasenta ini karena kekhawatirannya yang sudah menjadi turun temurun yang sampai saat ini belum di buktikan secara ilmiah.

### 3. Dampak dari penanaman plasenta

Adapun dampak yang melakukan tradisi penanaman plasenta serta dampak yang tidak melakukan tradisi penanaman plasenta tersebut yaitu:

- a. Dampak Jika tradisi ini dilakukan adalah sebagai berikut
  - 1) Memiliki nilai dan makna spritual tersendiri
  - 2) Adat yang ada di Kecamatan Mandai Kabupaten Maros tetap terjaga dan sesama masyarakat saling menghormati perbedaan antara suku yang ada sesuai al-Qur'an Allah menciptakan berbangsa-bangsa untuk saling mengenal
  - 3) Mampu menjadi contoh terhadap generasi berikutnya tentang adat yang memang sudah menjadi warisan

- 4) Perasan aman, dan juga tenang yang dirasakan masyarakat setelah melakukan penanaman plasenta bayi, sebagai bentuk penghormatan terhadap tradisi leluhur.
  - 5) Sebagai salah satu bentuk menjaga kebersihan lingkungan.<sup>24</sup>
- b. Dampak yang akan didapat jika tradisi tersebut tidak dilaksanakan.
- 1) Kepercayaan yang ada dalam tradisi ini jikalau di salah gunakan menjadi sesuatu yang syirik
  - 2) Kepercayaan warga setempat mengatakan bahwa bayi akan mudah sakit-sakitan ketika *erung* bayi tidak dikuburkan.
  - 3) Perasaan tidak tenang yang muncul ketika masyarakat tidak melakukan penguburan plasenta.
  - 4) Perasaan takut adanya hal-hal yang buruk terjadi kepada bayi dikarenakan tidak melaksanakan tradisi leluhur.<sup>25</sup>

Pada intinya, penanaman plasenta salah satu bentuk penghormatan kepada nenek moyang , menjaga kebersihan lingkungan dan sanksi sosial ini berfungsi sebagai kontrol sosial untuk mengatur kehidupan masyarakat sesuai dengan norma dan nilai-nilai yang ada. Dengan adanya jenis sanksi ini, tujuannya adalah menjaga agar masyarakat selalu berada dalam batas norma dan nilai yang berlaku di lingkungan mereka, terutama dalam konteks warga Mandai Kabupaten Maros sehingga dengan itu adat dan tradisi yang dilakukan seperti penanaman plasenta *erung* pada bayi dapat terlaksana dengan baik.

---

<sup>24</sup>Masse, (60 Tahun Dukun Beranak) , Wawancara dilakukan pada tanggal 9 September 2023. Kelurahan Bontoa Kecamatan Mandai.

<sup>25</sup> Sakka(67 Tahun, orang tua), Wawancara dilakukan pada tanggal 07 September 2023. Desa Tenrigangkac Kecamatan Mandai..



*D. Urgensi penanaman plasenta dalam pengalaman dan pemahaman semangat dan nilai-nilai al-Qur'an pada masyarakat kecamatan Mandai Kabupaten Maros*

**1. Tujuan penanaman plasenta**

Adapun tujuan penanaman plasenta yang setiap ritualnya selalu tertuju pada pengharapan yang baik dan do'a untuk anak sehingga dapat di ketahui bahwa pentingnya do'a dalam tradisi ini yaitu kalimat baik yang menggambarkan kebaikan dan harapan yang tinggi kepada Allah swt. agar mendapatkan tujuan hidup dan penghidupan yang baik serta mendapat Rahmat dari Allah swt. Kemudian dalam pengalaman dan pemahaman masyarakat kecamatan Mandai dapat dilihat dari kentalnya adat istiadat serta tradisi masyarakat tersebut mengenai upacara penanaman plasenta yang memang harus dilaksanakan dengan tujuan menghargai adat dan melestarikan tradisi tersebut sebagai masyarakat Kecamatan Mandai yang sangat menjunjung tinggi nilai-nilai leluhur

Hal ini sesuai dengan hasil wawancara bapak Umar

“Berbicara mengenai upacara penanaman plasenta mempunyai urgensi yang sangat penting bagi masyarakat sebagai tujuan melestarikan adat suatu daerah tersebut dan pengalaman yang di dapatkan akan diberikan kepada anak cucu atau generasi penerus yang akan melanjutkan dengan tujuan agar tradisi ini bisa dilestarikan agar supaya mampu mempengaruhi kepercayaan, sikap, dan perilaku generasi selanjutnya sehingga mampu menjunjung tinggi adat dan tradisi sesuai dengan harapan para leluhur, dan menurutku itu sangat urgen karena saya melihat dengan melestarikan hal tersebut masyarakat setempat sangat patuh dengan yang namanya adat dan intinya tetap saling menghargai setiap suku.”<sup>26</sup>

Berdasarkan wawancara di atas, dapat disimpulkan bahwa urgensi penanaman plasenta dalam pengalaman dan pemahaman masyarakat kecamatan Mandai Kabupaten Maros, bahwa tujuan penanaman Plasenta adalah untuk menjunjung tinggi adat istiadat serta tradisi masyarakat tersebut agar bisa dilestarikan dengan baik agar supaya mempengaruhi kepercayaan, sikap, dan

---

<sup>26</sup>Umar 46 Tahun, masyarakat), wawancara dilakukan pada tanggal 5 September 2023) Dusun Tenrigangkac Kecamatan Mandai.

perilaku masyarakat di kecamatan Mandai Kabupaten Maros tersebut sehingga sesuai dengan apa yang diharapkan para leluhur suatu daerah tersebut. Oleh sebab itu adat istiadat dan tradisi penanaman plasenta ini sangat urgen untuk diterapkan pada masyarakat kecamatan Mandai Kabupaten Maros sebab upacara penanaman plasenta mempunyai makna bagi masyarakat kecamatan Mandai Kabupaten Maros.

Berdasarkan hasil penelitian yang telah dilakukan oleh peneliti, rata-rata informan semuanya menjawab sama mengenai tujuan yang menjadi dasar atau penyebab pelaksanaan tradisi penanaman plasenta tersebut, yaitu mereka melaksanakan tradisi itu karena hal tersebut sudah rutinitas yang selalu dilakukan oleh para nenek moyang yang terus menerus dilaksanakan secara turun temurun. Hal tersebut membuat masyarakat kecamatan Mandai Kabupaten Maros tetap menjalankan tradisi tersebut dan hanya mengikuti apa yang selalu dilakukan oleh para leluhurnya juga sebagai bentuk penghormatan terhadap para leluhurnya. Masyarakat pun masih melanjutkan pelaksanaan tradisi tersebut hingga saat ini tentu bertujuan untuk menjaga tradisi yang sudah ada jauh hari sebelumnya. Adapun penjelasan dari Sakka mengatakan:

“faktor yang mendasari dari pelaksanaan tradisi penguburan plasenta yang dilakukan masyarakat Kecamatan Mandai Kabupaten Maros ialah karena hal itu sudah menjadi kebiasaan yang diwariskan oleh nenek moyang dan masyarakat Kecamatan Mandai Kabupaten Maros menjalankan tradisi itu hingga kini yakni bermaksud menjaga dan memelihara agar tradisi yang sudah mereka punya tetap ada dan di menjadi turun temurun terhadap generasi selanjutnya.”<sup>27</sup>

Pada intinya tujuan pelaksanaan tradisi penanaman plasenta ini di antaranya:

- a. Alasan sosiologis, Manusia yang diciptakan oleh secara bersuku-suku, berbangsa-bangsa tiada lain tujuannya hanya untuk saling mengenal antara satu dan yang

---

<sup>27</sup>Sakka(67Tahun, orang tua), wawancara dilakukan 11 september 2023. Desa Tenrigangkac Kecamatan Mandai.

lainnya dengan itu mampu merasakan kebersamaan dengan rasa pengabdian kepada nenek moyang yang masih melestarikan kebiasaan terdahulu. Hal ini terbukti melalui kebiasaan yang berlanjut mampu meningkatkan rasa kebersamaan serta mengutamakan kepentingan sosial yang ada dari pada kepentingan pribadi

- b. Alasan spiritual, untuk meneruskan kebiasaan nenek moyang sebab itu rasa kekhawatiran yang tinggi jika tidak melakukannya akan berdampak kepada anaknya, di sisi lain tujuan penanaman plasenta ialah do'a memohon kepada Allah swt. dengan mengucapkan rasa syukur yang tinggi, memohon petunjuk, mendekatkan diri dengan kata lain tawakkal kepada Allah swt, memohon keselamatan di dunia maupun di akhirat kelak.

## 2. Fungsi penanaman plasenta

Plasenta yang diketahui oleh masyarakat Kecamatan Mandai Kabupaten Maros dengan sebutan *erung*. *Erung* bayi ialah istilah lain dalam Bahasa lokal di yang berfungsi penting dalam proses terjadinya kehamilan, karena *erung* bagian dari jasad ibu yang melekatkan antara janin dengan ibu saat berada dalam kandungan. Begitu banyak tradisi ritual dalam bangsa Indonesia, salah satunya penanaman plasenta bayi yang umumnya di lakukan oleh seluruh wilayah engan berbagai cara dan keyakinanya masing-masing. Bagi masyarakat yang berada di Masyarakat menganggap *erung* sebagai kerabat yang menemani janin saat sebelum dilahirkan. Itulah sebabnya plasenta selalu mengikuti proses kelahiran seorang bayi. Maka, untuk menghormati dan merawatnya, masyarakat yang berada di lingkungan yang masih meneruskan tradisi senantiasa melakukan penanaman plasenta di dalam tanah.

Sebagaimana dalam ritualnya yang terdapat simbol do'a seperti potongan lembaran al-Qur'an yang di yakini menjadi do'a untuk si bayi, kemudian yang

tidak melaksanakan menjadi sebuah tanda keburukan yang akan terjadi di masa hidupnya. *Tafa'ul* merupakan salah satu bentuk resepsi terhadap al-Qur'an yang sering terjadi di lingkup Masyarakat kecamatan Mandai Kabupaten Maros. *tafa'ul* berasal dari bahasa arab yang asal katanya الفال kata jamaknya فؤول yang berarti petanda yang baik.<sup>28</sup> *tafa'ul* berbeda dengan *thiyarah* yang berarti rasa pesimis, perbedaannya ialah *tafa'ul* merupakan kalimat yang baik di dengar oleh orang dengan maksud hal-hal yang menggembirakan melalui sikap berbaik sangka terhadap Allah swt. sementara *thiyarah* di gunakan pada hal-hal spesimis saja.<sup>29</sup>

*Tafa'ul* dengan bunyi kata tertentu dalam al-Qur'an dapat di pahami bahwa dengan membaca dan mendengarkan al-Qur'an akan memberikan sebuah makna spiritual dari kata yang di temukan.<sup>30</sup> Sementara makna spiritual yang di temukan akan menghasilkan suatu keyakinan yang kuat terus menjadikan seseorang terus berusaha mengamalkan al-Qur'an dalam kehidupan sehari-hari.<sup>31</sup>

Penguburan plasenta disertai dengan pemberian sepotong al-Qur'an (lembaran potongan al-Qur'an) di jadikan sebagai *tafa'ul* dengan mengambil dasar kata al-Qur'an yang di jadikan sebagai makna spiritual yaitu dalam QS.al-Baqarah/2:2

ذَلِكَ الْكِتَابُ لَا رَيْبَ فِيهِ هُدًى لِّلْمُتَّقِينَ<sup>٣٢</sup>

Terjemahnya:

Kitab (al-Qur'an) ini tidak ada keraguan di dalamnya; (ia merupakan) petunjuk bagi orang-orang yang bertakwa.<sup>32</sup>

<sup>28</sup>Ahmad Wirson Munawwir, *Kamus Arab-Indonesia*, (Surabaya, Pustaka Progresif: 1997), h. 1029.

<sup>29</sup> Hasanuddin Mohd, dkk, *Pendekatan al-Tafa'ul Menurut Islam Serta Contoh Penggunannya dalam Kitab-kitab Fiqh*, Jurnal Islam dan Masyarakat Kontemporer, 2011, h. 84.

<sup>30</sup>Ahmad Rafiq, *The Reception of the Qur'an in Indonesia a Case Study Of the Place of The Qur'an in a Non Arabic Speaking Community*. 2014, H. 161.

<sup>31</sup>Ibnu Hajar al-Asqalani, *Fathul Bari: Penjelasan Kitab Shahih Bukhar*, (Pustaka Azzam: Jakarta Selatan, Jilid XXVII), h. 358.

<sup>32</sup> Kementrian Agama RI, *Al-Qur'an dan Terjemah* (Solo: PT. Tiga Serangkai Pustaka

Masse menggunakan ayat-al-Qur'an dalam bacaan untuk menjadikan sebagai do'a. kata *hudā* dalam ayat *dzalika al-kitab lā raība fīhi hudā lil al-Muttaqin.* (al-Baqarah/2:2) di pahami beliau sebagai bunyi do'a agar kelak anak yang lahir itu mendapat petunjuk sesuai tuntunan al-Qur'an. Pembacaan ungkapan *hudā* dari ayat tersebut merupakan sebuah bentuk *tafa'ul* sebagaimana kata *hudā* yang di pahami oleh responden.<sup>33</sup>

Selanjutnya pemberian alat tulis seperti kertas dan pulpen dari penggunaan *tafa'ul* melalui bunyi ini dari kasus pembacaan QS. al-Alaq/96: 1 dan 4

اقْرَأْ بِاسْمِ رَبِّكَ الَّذِي خَلَقَ  
الَّذِي عَلَّمَ بِالْقَلَمِ

Terjemahnya:

Bacalah dengan (menyebut) nama Tuhanmu yang menciptakan!  
yang mengajar (manusia) dengan pena.<sup>34</sup>

Melalui ayat ini yang di gunakan kata "*iqra*" dan kata "*bi al-Qalam*" di anggap dan memahami arti kata "*iqra*" yaitu baca dan "*al-Qalam*" yaitu pena. Responden membacanya hanya menekan pada dua kata itu saja hal tersebut dikarenakan kata *iqra* merupakan bentuk perintah sementara kata "*al-Qalam*" di anggap sebagai *tafa'ul* dengan bunyi dalam al-Qur'an agar kelak anaknya nanti menjadi pintar dan rajin belajar sebagaimana kata "*iqra*" dan "*al-Qalam*" Makna dari bahan-bahan yang digunakan dalam penanaman plasenta tersebut antara lain pensil dan buku tulis, masyarakat mengatakan pemberian pensil dan buku tulis ini mempunyai makna supaya anak tersebut nantinya menjadi sosok yang rajin belajar. kemudian pemberian potongan lembaran al-Qur'an maknanya agar supaya anak tersebut menjadi anak sholeh dan sholeha sesuai tuntunan al-Qur'an. begitu

Mandiri, 2016), h. 2.

<sup>33</sup>Masse, (60 Tahun, Dukun beranak) , Wawancara dilakukan pada tanggal 9 September 2023. Kelurahan Bontoa Kecamatan Mandai

<sup>34</sup>Kementrian Agama RI, *Al-Qur'an dan Terjemah*, h. 597.

pula dengan alat dan bahan lainya hanya saja mengikuti tradisi nenek moyang. Adapun lilin mempunyai makna atau simbol penenrang bagi kehidupan si anak nantinya.

Berdasarkan hasil penelitian yang telah dilakukan oleh peneliti, para informan sama dalam memberikan jawaban mengenai faktor yang menjadi dasar atau penyebab pelaksanaan tradisi penanaman plasenta tersebut, yaitu mereka melaksanakan tradisi itu karena hal tersebut sudah menjadi rutinitas yang selalu dilakukan. Penyebab awal yang menyebabkan masyarakat menjalankan tradisi ini sebenarnya dikarenakan sudah menjadi kebiasaan dari para nenek moyangnya dulu dan kebiasaan ini diwariskan kepada keturunannya yang kemudian selalu dijalankan dari generasi kegenerasi. Sehingga hal itu masih berlanjut hingga kini dan tetap dilaksanakan tradisi yang sudah ada supaya tetap lestari.

Dalam pandangan yang lain di katakan penanaman plasenta salah satu bentuk *tafa'ul* yang melalui kata tertentu dalam al-Qur'an, para praktisi ini tidak berpedoman dalam pengertian umum dari ayat-ayat al-Qur'an tersebut, melainkan hanya menggunakan pada satu kata saja kemudian di artikan ke dalam bahasa Indonesia yang kemudian di anggap sebagai kemiripan dengan kata yang di maksud. Tentu saja kejadian seperti ini merupakan sebuah bentuk *tafa'ul* karena anggapan mereka terhadap teks yang kemudian di anggap sebagai kesamaan makna yang terkandung dan harapan yang besar serta sangkaan baik terhadap Allah swt.

Berdasarkan kepercayaan yang telah di sebutkan oleh peneliti, tradisi ini yang mengandung *tafa'ul* dengan memilih kata tertentu dalam al-Qur'an yang mengandung arti tertentu dan di lakukan oleh Masyarakat kecamatan Mandai Kabupaten Maros memilki kesamaan. Kesamaan dalam arti yang di pilih memang benar sesuai pemahaman mereka dalam bentuk *tafa'ul* mereka sama- sama

melakukan dengan cara mempersepsikan suatu kata dalam al-Qur'an menurut pemaknaan masing-masing sesuai dengan maksud dan tujuan tertentu yang ingin di capai, tanpa memperhatikan atau mempelajari makna sebenarnya dari ayat al-Qur'an tersebut.

Meskipun demikian harapan yang kuat dengan pilihan kata tertentu yang di anggap memiliki spiritual dan di anggap berhasil oleh praktisi karena di dalam pelaksanaannya terdapat kepercayaan yang lebih besar dan keberkahan al-Qur'an. akan tetapi, ada hal yang sangat penting dalam syariat ketika menggunakan *tafa'ul* sebagai bentuk dalam penerimaan terhadap al-Qur'an adalah tidak boleh di jadikan sandaran utama agar tidak berubah menjadi suatu sikap pesimis.

Berdasarkan pengertian di atas, begitupun yang dilakukan oleh masyarakat kecamatan mandai secara turun temurun melaksanakan pemberian bahan yang di anggap bermanfaat terhadap plasenta yang dikuburkan ketika ada bayi yang baru saja dilahirkan. Masyarakat di satu tempat dan tempat lainnya tentu mempunyai perlakuan yang tidak sama terhadap ari-ari plasenta bayi yang baru saja dilahirkan. Masyarakat di satu tempat dan tempat lainnya tentu mempunyai perlakuan yang tidak sama terhadap ari-ari atau plasenta bayi yang baru dilahirkan, ada yang memperlakukannya secara khusus namun ada juga yang membuangnya begitu saja seperti sampah medis pada umumnya.

Plasenta adalah organ tubuh yang perannya penting bagi bayi saat masih berada di dalam Rahim seorang ibu. Plasenta terbentuk dari jaringan pembuluh darah yang berfungsi sebagai penghubung pernafasan, asupan makanan dan zat buangan antara ibu dan janin serta keluar dari Rahim mengikuti janin yang baru lahir.<sup>35</sup>

---

<sup>35</sup>Mirnawati Umar, *"Tinjauan Hukum Islam terhadap Penggunaan Plasenta manusia sebagai Bahan Kosmetika Anti Aging Suntik Pemutih"*. (Fak. Syariah dan Hukum UIN Alauddin Makassar, 2017),h.10.

Berdasarkan penjelasan di atas senada dengan kalimat dikatakan dalam sebuah wawancara dengan bapak imam Kecamatan Mandai beliau Mengatakan:

*Narekko ri itai hubunganna antara erung sibawa anak lolo nasaba iyaro ana baiccue wattuna engka ri laleng na to panjajianna anjomi hubunganna ri ita rinappase'na. wattunna monro ri laleng anronna annaffassa maka iyatu ana baiccue ri laleng rahimna anronna annaffassa tongi. Nah iyaro dihubungkan melalui tali pusat janin.*<sup>36</sup>

Artinya: kalau kita melihat hubungan antara plasenta dan bayi ketika masih berada dalam perut ibunya bayi yang berada dalam perut juga bernafas sebab itulah di hubungkan juga dengan tali pusat.

Adapun maksud wawancara dengan bapak Imam Kecamatan Mandai diatas beliau mengatakan sebenarnya ada hubungan anantara plasenta dan bayi saat bayi masih berada dalam kandungan seorang ibu. Hubungan tersebut terletak pada sistem pernafasan. Disaat sang ibu bernafas maka janin dalam Rahim seorang ibu juga bernafas. Sistem pernafasan tersebut dihubungkan melalui tali pusat janin.

Peran plasenta vital bagi kehidupan sebuah janin saat bayi berada di dalam Rahim seorang ibu. Setelah bayi lahir ke dunia maka dalam dunia medis peran plasenta sudah tidak ada lagi. Sebaliknya, di dalam kehidupan masyarakat yang memiliki banyak budaya yang tak lain hasil ciptaan manusia sendiri baik itu perilaku, maupun hasil kelakuan manusia yang di atur dan didapatkan dengan cara dipelajari.<sup>37</sup>

Dari hasil penelitian yang dilakukan peneliti terhadap bapak Umar kecamatan Mandai Kabupaten Maros mengatakan :

Maksudna iyaro simbol-simbol ri pakewe ri masyarakat makkebburu erung sitojena de'tp ri pahangii. Nasaba iyaro masyarakat maccocoe ri massing massing ada' engka ri se'di kampong iyamitu ri patteredui tradisina tautoa riolota nasaba eloki najaga atau napakalabu iyatu ada' riolota mammuare akkullei si isseng tata cara adat rise'rea pa'rasangang sibawa mancaji bara

<sup>36</sup>Ammaro(63Tahun Tokoh Agama ), Wawancara dilakukan 11 september 2023. Kelurahan Hasanuddin Kecamatan Mandai.

<sup>37</sup>Djoko Widagdo,*Ilmu Budaya Dasar* (Cet; Jakarta: Bumi Aksara 1991),h.20.



anjari pembeda ri se'rea suku iyatu engka ri Indonesia utamana ri Kecamatan Mandai Kabupaten Maros .<sup>38</sup>

Artinya: simbol yang mereka gunakan ketika melaksanakan penanaman plasenta sebenarnya tergantung daerah daerah setempat sebagaimana yang di lakukan oleh nenek moyangnya dahulu sebab bahan yang dijadikan simbol di anggap memiliki fungsi dan dari situ menjadi pembeda dari sekian banyak model yang di lakukan dari tiap-tiap tempat yang ada di Indonesia.

Adapun makna dari jawaban narasumber atau informan adalah simbol-simbol yang digunakan dalam penanaman plasenta di masyarakat sebenarnya berlandaskan al-Qur'an dengan cara mengetahui fungsi bahan kemudian mencari dasar landasan dari al-Qur'an seperti halnya al-Qur'an berfungsi sebagai petunjuk bagi orang bertaqwa kemudian di temukanlah kata yang semakna dengan itu lalu kata itu di jadikan makna spiritual dan di anggap berhasil oleh praktisi karena di dalam pelaksanaannya terdapat kepercayaan yang lebih besar dan keberkahan al-Qur'an. Di sisi lain hal ini disebabkan oleh masyarakat yang hanya menjalankan adat yang sudah dilakukan dari nenek moyangnya dari zaman dahulu, ,mereka sangat menjaga tradisi tersebut sebab sudah menjadi sebab keberagaman dari sekian banyak suku yang dimiliki di Indonesia dan mampu menjadi pembeda dari suku yang lain, terutama di kecamatan Mandai Kabupaten Maros.

Masyarakat kecamatan Mandai rata-rata melakukan tradisi pada plasenta bayi anaknya yang baru lahir. sama yakni dengan cara dikuburkan. Alasan Masyarakat melakukan ini yaitu:

- a. Mengetahui bahwa hakikat dirinya sebagai manusia, sebagai makhluk ciptaan yang mulia di bandingkan dengan makhluk yang lain. Karena manusia

---

<sup>38</sup>Umar 46 Tahun, masyarakat), wawancara dilakukan pada tanggal 5 September 2023) Dusun Tenrigangkac Kecamatan Mandai.

mempunyai kedudukan yang tinggi yaitu akal dan nafsu yang mampu untuk meningkatkan harkat derajat dirinya. Sebagaimana dalam QS. al-Tin/95: 6

لَقَدْ خَلَقْنَا الْإِنْسَانَ فِي أَحْسَنِ تَقْوِيمٍ ثُمَّ رَدَدْنَاهُ أَسْفَلَ سَافِلِينَ<sup>٤٠</sup>

Terjemahnya:

sungguh, Kami benar-benar telah menciptakan manusia dalam bentuk yang sebaik-baiknya. Kemudian, kami kembalikan dia ke tempat yang serendah-rendahnya.<sup>39</sup>

- b. Berdasarkan pendapat masyarakat disana bahwa masyarakat kecamatan mandai percaya bahwa plasenta bayi adalah saudara kembar dari bayi yang baru lahir. Oleh karena itu plasenta harus dirawat dengan cara dikubur selayaknya manusia yang dikuburkan.<sup>40</sup> Sebagaimana yang terdapat dalam al-Qur'an dalam QS. Tāhā/20: 55

﴿ مِنْهَا خَلَقْنَاكُمْ وَفِيهَا نُعِيدُكُمْ وَمِنْهَا نُخْرِجُكُمْ تَارَةً أُخْرَى ﴾

Terjemahnya:

Darinya (tanah) itulah Kami menciptakanmu, kepadanyalah Kami akan mengembalikanmu dan dari sanalah Kami akan mengeluarkanmu pada waktu yang lain.<sup>41</sup>

Berdasarkan penjelasan di atas tentang menanam al-Qur'an dalam tanah yang di jelaskan dalam mazhab Hanabilah dan Hambali hukumnya boleh, sebagaimana disebutkan dalam kitab *Al-Mausu'ah Al-Fiqhiyah Al-Kuwaitiyah* berikut:

صَرَخَ الْحَنْفِيَّةُ وَالْحَنَابِلَةُ بِأَنَّ الْمُصْحَفَ إِذَا صَارَ بِحَالٍ لَا يُقْرَأُ فِيهِ، يُدْفَنُ كَالْمُسْلِمِ، فَيُجْعَلُ فِي خَرْقَةٍ طَاهِرَةٍ، وَيُدْفَنُ فِي مَحَلٍّ غَيْرِ مُمْتَهَنٍ لَا يُوْطَأُ، وَفِي الذَّخِيرَةِ: وَيَنْبَغِي أَنْ يُلْحَدَ لَهُ وَلَا يُشْتَقَّ لَهُ؛ لِأَنَّهُ يُحْتَاجُ إِلَى إِهَالَةِ التُّرَابِ عَلَيْهِ، وَفِي ذَلِكَ نَوْعٌ تَحْقِيرٍ إِلَّا إِذَا جُعِلَ فَوْقَهُ سَقْفًا بِحَيْثُ لَا يَصِلُ التُّرَابُ إِلَيْهِ فَهُوَ حَسَنٌ أَيْضًا. ذَكَرَ أَحْمَدُ أَنَّ أَبَا الْجَوْرَاءِ بَلِيَّ لَهُ مُصْحَفٌ، فَحَفَرَ لَهُ فِي

<sup>39</sup> Kementrian Agama RI, *Al-Qur'an dan Terjemah*, h.597.

<sup>40</sup>Sapri(59 Tahun, Masyarakat), Wawancara dilakukan pada tanggal 5 September 2023, Kelurahan Hasanuddin, Kecamatan Mandai.

<sup>41</sup>Kementrian Agama RI, *Al-Qur'an dan Terjemah*, h. 315.

مَسْجِدِهِ، فَدَفَنَهُ. وَلَمَّا رُوِيَ أَنَّ عُثْمَانَ بْنَ عَفَّانَ دَفَنَ الْمَصَاحِفَ بَيْنَ الْقَبْرِ وَالْمِنْبَرِ. أَمَا غَيْرُهُ مِنْ  
الْكَتُبِ فَالْأَحْسَنُ كَذَلِكَ أَنْ تُدْفَنَ<sup>42</sup>

Artinya:

*Ulama Hanafiyah dan Hanabilah menegaskan bahwa mushaf yang sekiranya tidak dibaca lagi, maka ia dikubur sebagaimana mengubur seorang muslim. Yaitu, mushaf itu dibungkus dengan kain yang suci, dikuburkan di tempat yang sekiranya tidak dihinakan dan diinjak. Dalam kitab Al-Dzakhirah disebutkan bahwa sebaiknya dibuat liang lahad, bukan syaq. Ini karena dibutuhkan menimbun tanah, dan itu termasuk sebetulnya penghinaan kecuali dibuatkan papan sehingga tanah tidak menyentuh langsung pada mushaf. Tata cara ini baik juga. Imam Ahmad menyebutkan bahwa Abu Al-Jawza' memiliki mushaf yang sudah robek, lalu dia menggali tanah di tempat shalatnya dan dia menguburkan mushaf tersebut. Juga diriwayatkan bahwa Utsman bin Affan menguburkan mushaf di antara kuburan dan mimbar. Adapun kitab-kitab selain mushaf, maka sebaiknya juga dikuburkan.*

Potongan al-Qur'an menurut ulama ketika di tanya seorang jamaah, menceritakan "saya punya al-Qur'an yang kertasnya berceceran kemudian bagaimana sikap saya? Apakah boleh saya kuburkan atau tidak? Maka di jawab seorang ulama yang bernama Abdul Razzaq Afifi dan Abdullah bin Abdul Rahman al-Gadyan berkata "boleh di bakar dan boleh juga di tanam."<sup>43</sup> sebagaimana hadits dari Utsman

أَنَّ حُدَيْفَةَ بْنَ الْيَمَانِ قَدِمَ عَلَى عُثْمَانَ، وَكَانَ يُعَازِي أَهْلَ الشَّامِ فِي فَتْحِ أَرْمِينِيَّةَ وَأَذْرَبِيْجَانَ مَعَ أَهْلِ الْعِرَاقِ، فَأَفْرَعُ حُدَيْفَةَ اخْتِلَافُهُمْ فِي الْقِرَاءَةِ، فَقَالَ حُدَيْفَةُ لِعُثْمَانَ: يَا أَمِيرَ الْمُؤْمِنِينَ، أَدْرِكُ هَذِهِ الْأُمَّةَ قَبْلَ أَنْ يَخْتَلِفُوا فِي الْكِتَابِ اخْتِلَافَ الْيَهُودِ وَالنَّصَارَى، فَأَرْسَلَ عُثْمَانُ إِلَى حَفْصَةَ: أَنْ أُرْسِلِي إِلَيْنَا بِالصُّحُفِ نَنْسَخُهَا فِي الْمَصَاحِفِ، ثُمَّ نَرُدُّهَا إِلَيْكَ، فَأَرْسَلَتْ بِهَا حَفْصَةُ إِلَى عُثْمَانَ، فَأَمَرَ زَيْدَ بْنَ ثَابِتٍ، وَعَبْدَ اللَّهِ بْنَ الزُّبَيْرِ، وَسَعِيدَ بْنَ الْعَاصِ، وَعَبْدَ الرَّحْمَنِ بْنَ الْحَارِثِ بْنِ

<sup>42</sup>Wizarah al-Auqaf wa al-Syuun al-Islamiyah, *Al-Mausu'ah Al-Fiqhiyah Al-Kuwaitiyah*, Juz 21 (Kuwait: Wizarah al-Auqaf wa al-Syuun al-Islamiyah, 1990) h. 21

<sup>43</sup> Wizarah al-Auqaf wa al-Syuun al-Islamiyah, *Al-Mausu'ah Al-Fiqhiyah Al-Kuwaitiyah*, h. 2.

هَشَامٍ، فَنَسَخُوهَا فِي الْمَصَاحِفِ، وَقَالَ عُثْمَانُ لِلرَّهْطِ الْقُرَشِيِّينَ الثَّلَاثَةِ: إِذَا اخْتَلَفْتُمْ أَنْتُمْ وَزَيْدُ بْنُ ثَابِتٍ فِي شَيْءٍ مِنَ الْقُرْآنِ، فَاكْتُبُوهُ بِلِسَانِ قُرَيْشٍ؛ فَإِنَّمَا نَزَلَ بِلِسَانِهِمْ. فَفَعَلُوا، حَتَّى إِذَا نَسَخُوا الصُّحُفَ فِي الْمَصَاحِفِ، رَدَّ عُثْمَانُ الصُّحُفَ إِلَى حَفْصَةَ، وَأَرْسَلَ إِلَى كُلِّ أَقْفٍ بِمُصْحَفٍ مِمَّا نَسَخُوا، وَأَمَرَ بِمَا سِوَاهُ مِنَ الْقُرْآنِ فِي كُلِّ صَحِيفَةٍ أَوْ مُصْحَفٍ أَنْ يُحْرَقَ<sup>44</sup>

Artinya:

Telah menceritakan kepada kami Musa Telah menceritakan kepada kami Ibrahim Telah menceritakan kepada kami [Ibnu Syihab] bahwasanya [Anas bin Malik] telah menceritakan kepadanya, bahwasanya; Hudzaifah bin Al Yamani datang kepada Utsman setelah sebelumnya memerangi Ahlus Syam yakni pada saat penaklukan Armenia dan Azerbaijan bersama penduduk Irak. Dan ternyata perselisihan mereka dalam Qir'ah mengejutkan Hudzaifah. Maka Hudzaifah pun berkata kepada Utsman, "Rangkullah ummat ini sebelum mereka berselisih tentang Al Qur'an sebagaimana perselisihan yang telah terjadi pada kaum Yahudi dan Nasrani." Akhirnya, Utsman mengirim surat kepada Hafshah yang berisikan, "Tolong, kirimkanlah lembaran alquran kepada kami, agar kami dapat segera menyalinnya ke dalam lembaran yang lain, lalu kami akan segera mengembalikannya pada Anda." Maka Hafshah pun mengirimkannya kepada Utsman. Lalu Utsman memerintahkan kepada Zaid bin Tsabit, Abdullah bin Zubair, Sa'id bin Al Ash dan Abdurrahman bin Al Harits bin Hisyam, sehingga mereka pun menyalinnya ke dalam lembaran shuhuf yang lain. Utsman berkata kepada tiga orang Quraisy dari mereka, "Jika kalian berselisih dengan Zaid bin Tsabit terkait dengan Al Qur'an, maka tulislah dengan bahasa Quraisy, sebab Al Qur'an turun dengan bahasa mereka." Kemudian mereka mengindahkan perintah itu hingga penyalinan selesai dan Utsman pun mengembalikannya ke Hafshah. Setelah itu, Utsman mengirimkan sejumlah Shuhuf yang telah disalin ke berbagai penjuru negeri kaum muslimin, dan memerintahkan untuk membakar Al Qur'an yang terdapat pada selain Shuhuf tersebut. Ibnu Syihab berkata; [Kharijah bin Zaid] telah mengabarkan kepadaku bahwa ia mendengar [Zaid bin Tsabit] berkata, "Kami kehilangan satu ayat dari surat Al Ahzab saat kami menyalinnya, yang sungguh aku telah mendengarnya langsung dari Rasulullah shallallahu 'alaihi wasallam saat beliau membacanya. Lalu kami pun mencarinya, dan ternyata kami menemukannya pada Khuzaimah bin Tsabit Al Anshari. Yakni ayat, "MINAL MUKMINIINA RIJAALUN SHADAQUU MAA 'AAHADUU ALLAHA 'ALAIHI." Maka kami pun menggabungkannya di dalam mushhaf.

Dengan demikian berdasarkan dalil tersebut menjelaskan bolehnya menguburkan al-Qur'an ke dalam tanah akan tetapi berdasarkan wawancara

<sup>44</sup>Muhammad bin Ibrahim bin Ismail al Bukhari, *Shāhih Bukhāri*, Juz 4 (Beirut:Dār 'Alamiyah, 1992) h. 908.

dengan dukun beranak bahwa dia menanam al-Qur'an bersamaan dengan ari-ari dengan tujuan *tabarruk* (keberkahan) atau biasa di kenal dengan istilah oleh masyarakat Maros Kecamatan Mandai sebagai *sennu'-sennungeng* atau dalam istilah agama ialah *tafāul* (Do'a dalam bentuk Simbol) hal ini sudah bertentangan dengan akidah karena al-Qur'an merupakan sesuatu yang mulia sedangkan menanam al-Qur'an dengan plasenta itu dilarang sebagaimana pandangan ulama mengharamkan menguburkan al-Qur'an dengan mayat sebagaimana hal ini dalam

pandangan ulama yang berbunyi  
 الأول: أن فيه امتهاناً للقرآن بدفنه في الأرض لغير حاجة، وقد باتى زمان يداس فيه القبر بالأقدام والقرآن فيه الثاني: أن القرآن سيتلخ بصديد الميت وهذا حرام قطعاً الثالث: أن فيه أتلاًفاً لما ينتفع به الأحياء، حيث إن الأحياء يمكن أن ينتفعوا بهذا القرآن بالقراءة أو غيرها فعليك أن تبقى هذا القرآن ليقرا به الورثة فيصلك أجر القراءة، ولك أن توصي بأن يكون وقفاً لا يباع فيجري عليك ثواب قراءة من قرأ فيه<sup>45</sup>

Artinya:

Bahwasanya keinginannya menguburkan al-Qur'an bisa menjadi penghinaan bagi al-Qur'an karena di kuburkan dalam tanah tanpa ada kebutuhan penting, dan akan tiba masanya nanti kuburan akan di injak-injak sementara ada al-Qur'an di dalam kuburan, bahwasanya al-Qur'an jika di tanam akan bisa ternoda dengan kotoran si mayit dan sesuatu ini sudah jelas keharamannya, al-Qur'an tersebut jika di kuburkan akan menghancurkan atau merusak sesuatu yang seharusnya itu masi berguna bagi yang hidup, dan orang yang hidup memungkinkan untuk mengambil manfaat yaitu membacanya. Dan wasiat yang terbaik itu pantas bagimu tinggalkan al-Qur'an untuk dibaca dan bisa menjadi pahala bagimu karena dia membacanya. Dan wasiatkan sebagai waqaf yang tidak di perjual belikan karena itu akan mengalirkan kepadamu pahala bagi siapa saja yang membacanya.

penggunaan alat dan bahan yang di gunakan dalam tradisi penanaman plasenta (*erung*) dari berbagai macam fungsi dan maknanya penulis juga mengkonfirmasi apakah alat dan bahan yang mengandung makna do'a tersebut itu terbukti akan membawa manfaat kepada anak sebagaimana kertas layaknya hati yang suci dan bersih, sepotong al-Qur'an yang di tanam bersamaan plasenta yang memiliki makna kelak di kemudian hari Menggunakan al-Qur'an sebagai prinsip

<sup>45</sup>IslamWeb, "Apakah Bolch Menguburkan al-Qur'an dengan Mayat?" Situs Resmi IslamWeb, <https://www.islamweb.net/ar/fatwa/38977>, (19 Oktober 2023)

panduan dalam kehidupannya. Setelah itu di jawablah pertanyaan ini dengan imam lurah dengan mengatakan:

“Narekko ri ita i iyaro kartasa e, akorangge, potolo de’gaga gun ana narekko ri ita bawang de’gaga bua buana, de’gaga to hubunganna sibawa erung e tapi makkotu na pugau tomatoatta na pancajiwi sininna yang ri pakewe ri lemmanna erunge sibawa iyaro ala- ala e na pancajiwi sennu- sennung bawang. Mammuaire tu pada toha kartasa e, akorang e sibawa potolo e. engka to pahangi, makkotu ri jama na saba ajakamma de ri jamai mancajiwi to cilaka, iya ro saba’na di jamai untu ri pabelai was- was e.”<sup>46</sup>

Adapun pengamalan masyarakat di sana sebagai berikut:

- a. Pengamalan pemahaman Masyarakat terhadap makna pelaksanaan penanaman plasenta

Adapun pengamalan pelaksanaan penanaman erung Bayi sebagai berikut :

1	Pembuatan lubang untuk menanam plasenta atau <i>erung</i>	Maknanya sudah menjadi adat istiadat jika ingin menanam sesuatu
2	Pembersihan erung bayi	Maknanya agat tidak terjadi gatal-gatal atau penyakit kulit pada bayi yang baru lahir
3	Membungkus erung bayi dengan kain kafan	Maknanya sebagai lambang keislaman, kebersihan, kesucian, dan kesederhanaan. Sebagaimana manusia dibaluti kain putih saat meninggal. Sebagai tanda

<sup>46</sup> Ammaro, (54 Tahun tokoh agama) , Wawancara dilakukan Pada Tanggal 27 September 2023, Kelurahan Hasanuddin Kecamatan Mandai.

		<p>bahwa <i>erung</i> itu suci dan bersih akan kembali kepada yang maha suci tidak lain dan tidak bukan ialah Allah robbul Aalamin.</p>
4	Memasukkan erung bayi kedalam wadah	<p>Maknanya agar supaya sang bayi terjaga kebersihannya setelah dicuci dan tidak dikerumuni oleh lalat, wadah tersebut bisa berupa, kendi atau toples</p>
5	Memasukkan berbagai jenis benda ke dalam toples (jika menggunakan toples)	<p>Memasukkan semua benda ke dalam toples dengan plasenta bayi yang akan dikuburkan dengan meniatkan bahwa sanya yang baik nantinya terjadi kepada sang anak dalam kehidupannya sebagaimana benda yang telah disimbolkan dan dimasukkan bersama dengan erung bayi dengan pengharapan baik untuk</p>

		masa depan bayi suatu saat nanti.
6	Melakukan penanaman erung bayi	Makna penanaman erung bayi adalah untuk meneruskan tradisi dan juga sebagai maksud memuliakan ciptaan Allah. Disamping itu saat penanamn erung bayi pihak keluarga harus memusatkan pikiranya kepada Allah dan berdoa yang baik.

*Sumber Wawancara bapak Imam Kecamatan Mandai 19 September 2023*

Berdasarkan pendapat di atas penulis memahami bahwasanya jika di tinjau dari segi akal hubungan antara plasenta beserta alat dan bahan yang di pakai itu tidak ada gunanya, akan tetapi itulah yang nenek moyang lakukan kemudian menjadikannya sebagai do'a dalam bentuk simbol dengan harapan itu kelak anaknya tumbuh menjadi seperti apa harapan orang tuanya. Di sisi lain masyarakat melakukan ini di sebabkan karena tradisi saja dan di khatirkan jangan sampai tidak melakukan ini menjadi celaka, oleh karena itu untuk menghindari hal yang tidak di inginkan maka masyarakat terus melestarikannya.

### **3. Hikmah dan nilai-nilai al-Qur'an penanaman plasenta kecamatan Mandai Kabupaten Maros**

Membumikan al-Qur'an merupakan cara yang sistematis supaya prinsip-prinsip al-Qur'an yang berlaku dalam masyarakat tetap terjaga sebagai elemen



yang esensial dan mengubahnya menjadi aset yang bernilai baik dalam skala lokal maupun global. Dengan demikian, al-Qur'an berusaha menjadi sumber manfaat dalam kehidupan masyarakat melalui pesan-pesan rohaniyah.<sup>47</sup>

Secara umum, kajian prespektif Qur'an adalah analisis secara faktual yang hidup itulah sebabnya salah satu peran al-Qur'an adalah sebagai arahan dan anugerah bagi semua makhluk dan dunia. Dengan itu peran al-Qur'an dalam beraneka kebutuhan dalam keadaan hidup. Kajian prespektif al-Qur'an juga menggunakan pendekatan penafsiran dan hubungannya bagi problema masyarakat.

Adapun nilai-nilai al-Qur'an yang terkandung dalam tradisi penanaman plasenta di Kecamatan Mandai Kabupaten Maros di antaranya:

#### 1. Mengetahui proses penciptaan Manusia

Proses penciptaan manusia yang ditetapkan Allah dari sari pati tanah, kemudian menjadikan air mani yang kokoh dalam rahim ibu, kemudian menjadikan itu melekat menjadi segumpal daging kemudian jadi tulang belulang kemudian di bungkus dengan daging kemudian menjadikan makhluk yang berbentuk. Kelanjutan hidup manusia di dunia akan berlanjut pada kematian dan tiba di hari kebangkitan. Sebagaimana manusia di ciptakan dari tanah dan akan kembali ketanah sebagaimana dalam QS. Tāha/20: 55

﴿ مِنْهَا خَلَقْنَاكُمْ وَفِيهَا نُعِيدُكُمْ وَمِنْهَا نُخْرِجُكُمْ تَارَةً أُخْرَى ﴾

Terjemahnya:

Darinya (tanah) itulah Kami menciptakanmu, kepadanyalah Kami akan mengembalikanmu dan dari sanalah Kami akan mengeluarkanmu pada waktu yang lain.<sup>48</sup>

Melalui ayat ini tidak hanya menjelaskan awal penciptaan manusia akan tetapi juga memiliki makna soal kematian yang akan di bangkitkan ketika sudah tiba waktunya. Pada intinya, manusia diciptakan oleh Allah di dunia dengan peran

<sup>47</sup>Rif'at Syauqi, *Kepribadian Qur'ani* (Jakarta: Amzah:2011), h. 274.

<sup>48</sup>Kementrian Agama RI, *Al-Qur'an dan Terjemah* .h. 315.

sebagai penerus atau pengganti-Nya untuk menjalankan ajaran-Nya di muka bumi. Namun, seiring berjalannya waktu, perkembangan zaman menyebabkan keturunan Adam melupakan tanggung jawab tersebut. Perkembangan ini juga membawa manusia untuk semakin maju dalam pemikiran dan pengetahuan. Dalam al-Qur'an, Allah menjelaskan tentang bagaimana proses penciptaan manusia sebagaimana dalam QS al-Ra'd /13: 8

اللَّهُ يَعْلَمُ مَا تَحْمِلُ كُلُّ أُنْثَىٰ وَمَا تَغِيصُ الْأَرْحَامُ وَمَا تَزِدَادُ كُلُّ شَيْءٍ عِنْدَهُ بِمِقْدَارٍ

Terjemahnya:

Allah mengetahui apa yang dikandung oleh setiap perempuan dan apa yang berkurang (tidak sempurna dalam) rahim dan apa yang bertambah. Segala sesuatu ada ketentuan di sisi-Nya.<sup>49</sup>

Fase demi fase memang secara detail disebutkan dalam al-Qur'an namun masih belum cukup bagi yang memahaminya. Norma-norma yang terus mengalami evolusi dalam lingkungan masyarakat saat ini semakin tergeser oleh perubahan waktu. Perkembangan teknologi yang semakin maju telah menjadi alasan bagi manusia untuk beralih dari orientasi sosial ke arah kehidupan yang lebih individualistik. Di antara banyak individu yang kurang memiliki pemahaman agama, beberapa dapat terlibat dalam perilaku yang melenceng, mengatasnamakan HAM (Hak Asasi Manusia), tanpa memperhatikan norma-norma yang telah ada sebelumnya.<sup>50</sup>

Seperti halnya era sekarang ini, kebiasaan yang terdapat di lingkungan masyarakat semakin memudar oleh waktu. Hal ini faktor yang mempengaruhi tiada lain disebabkan derasnya revolusi yang terus mengikis tradisi masyarakat. Berbeda dengan tradisi yang secara turun-temurun dilakukan oleh masyarakat

<sup>49</sup>Kementrian Agama RI, *Al-Qur'an dan Terjemah*, h. 332.

<sup>50</sup>Abdul Wahab Khalaf, *Ilmu Ushul Fiqh*, Terj. Masdar Helmy, (Bandung, Gema Risalah Press, 1997), h. 368

suku Bugis Makassar yang masih tetap dilestarikan di daerah Kabupaten Maros khususnya Kecamatan Mandai adalah tradisi penanaman plasenta (*erung*).

Oleh karena itu berdasarkan kepercayaan orang tua terdahulu melakukan ritual-ritual tertentu bisa dilakukan agar hal-hal yang tidak diinginkan tidak terjadi. Melakukan tradisi bisa dijadikan sebagai salah satu media untuk menyampaikan harapan dan doa meminta perlindungan kepada Tuhan. Sebagaimana kebudayaan di dalam suatu masyarakat sering kali dijadikan pedoman atau patokan dalam kehidupan. Yang dimana kebudayaan bersifat tradisional, dalam arti kebudayaan sering menjadi tradisi yang sukar di ubah. Sebagaimana dikatakan oleh Sayyed Husein Nasr, selain diartikan sebagai al-din dan al-sunnah, tradisi juga diartikan sebagai segala sesuatu yang didasarkan atas kesakralan yang telah menjadi kebiasaan turun-temurun ditengah masyarakat tradisional.<sup>51</sup>

## 2. Mendekatkan diri kepada Allah melalui do'a

Tradisi penanaman plasenta di sisi lain tujuannya hanya untuk berharap dan bertawakkal kepada Allah swt. dengan cara seperti itu keyakinan masyarakat dengan harapan yang tinggi semoga apa yang dilakukanya terwujud. Demikian harapan orang tua bayi yang di lakukan dengan sepenuh hati untuk mengharapkan ampunan, ridho dan pertolongan Allah. Sebagai orang muslim senjatanya adalah do'a. do'a merupakan sarana agar selalu optimis untuk menatap kehidupan yang akan datang.

Melalui do'a kita kepada Allah swt. kita yakin bahwa Allah akan mengabulkan permintaan hambanya sebagaimana yang telah di janjikan sebagaimana yang di jelaskan dalam QS. Ghāfir/40: 60

---

<sup>51</sup>Kamaruddin Hidayat dan Muhammad Wahyudi Nofis, *Agama Masa Depan" Presfektif Filsafat Parental"*, (Cet. II; Jakarta Paramadina, 1995),h.10.

وَقَالَ رَبُّكُمْ ادْعُونِي أَسْتَجِبْ لَكُمْ إِنَّ الَّذِينَ يَسْتَكْبِرُونَ عَنْ عِبَادَتِي سَيَدْخُلُونَ جَهَنَّمَ  
دَاخِرِينَ

Terjemahnya: Tuhanmu berfirman, “Berdoalah kepada-Ku, niscaya akan Aku perkenankan bagimu (apa yang kamu harapkan). Sesungguhnya orang-orang yang menyombongkan diri tidak mau beribadah kepada-Ku akan masuk (neraka) Jahanam dalam keadaan hina dina.<sup>52</sup>

Melalui ayat ini Allah memerintahkan kepada kita untuk berdo’a kepadanya dan Allah jugalah berjanji untuk mengabulkan do’a kita. Maka dari itu sungguh rugi manusia yang ketika sudah di perintahkan Allah untuk meminta dan memohon kepadanya dan juga sudah di janji untuk dikabulkan do’anya tapi masih ada di antara mereka yang tidak ingin berdo’a kepadanya. Maka dari itu berdo’alah kepada Allah pasti akan di kabulkan atau di ijabah

#### c. Menjaga kebersihan lingkungan

Masyarakat Kecamatan Mandai Kabupaten Maros memilih menanam plasenta bayi dengan cara di kubur karena anggapan mereka jika plasenta di buang begitu saja maka lingkungan di sekitarnya akan tercemar bahkan anggapan mereka akan kena penyakit diare. Oleh karena itu kebersihan lingkungan erat kaitannya dengan kesehatan serta manfaat dari melestarikan lingkungan yaitu kesehatan masyarakat akan tetap terjaga dari kuman dan bakteri.

Penyakit yang tersebar bisa jadi disebabkan karena lingkungan yang kotor dan bisa jadi akan menyebabkan diare atau tifus salah satu penyakit juga berbahaya. Jikalau tidak di tangani dengan baik akan menjadikan lingkungan sekitar yang kotor dan jorok. Korelasi kesehatan dan lingkungan yang bersih itu sangat penting kemudian dampaknya dari kebersihan lingkungan akan kembali dan akan dirasakan sendiri. Maka dari itu Allah berfirman dalam QS. al-Baqarah/2: 222

<sup>52</sup>Kementrian Agama RI, *Al-Qur’an dan Terjemah* .h. 474.

وَيَسْأَلُونَكَ عَنِ الْمَحِيضِ قُلْ هُوَ أَدَىٰ فَأَعْتَزِلُوا فِي الْمَحِيضِ وَلَا تَقْرَبُوهُنَّ حَتَّىٰ يَطْهَرْنَ فَإِذَا تَطَهَّرْنَ فَأْتُوهُنَّ مِنْ حَيْثُ أَمَرَكُمُ اللَّهُ إِنَّ اللَّهَ يُحِبُّ التَّوَّابِينَ وَيُحِبُّ الْمُتَطَهِّرِينَ

Terjemahnya: Mereka bertanya kepadamu (Nabi Muhammad) tentang haid. Katakanlah, "Itu adalah suatu kotoran."<sup>65</sup> Maka, jauhilah para istri (dari melakukan hubungan intim) pada waktu haid dan jangan kamu dekati mereka (untuk melakukan hubungan intim) hingga mereka suci (habis masa haid). Apabila mereka benar-benar suci (setelah mandi wajib), campurilah mereka sesuai dengan (ketentuan) yang diperintahkan Allah kepadamu. Sesungguhnya Allah menyukai orang-orang yang bertobat dan menyukai orang-orang yang menyucikan diri.<sup>53</sup>

Melalui ayat ini, konsep Allah swt. mencintai orang yang beriman dan senantiasa menyucikan dirinya dan taubat terhadapnya. Korelasi antara senantiasa bertaubat dan menyucikan dirinya itu erat hubungannya jikalau bertaubat itu membersihkan diri secara batiniah sementara menyucikan diri yang di maksud yaitu secara jasad

#### d. Hubungan yang erat antar sesama manusia

Secara umum, keterkaitan interaksi antar sesama untuk saling memberikan informasi serta mempengaruhi satu sama lain juga di butuhkan. Sebab itu salah satu interaksi antar sesama yang dapat membuat kebersamaan kuat itu melalui tradisi atau kebiasaan nenek moyang terdahulu. Sebagaimana dalam QS. al-Hujurat/49: 12

يَا أَيُّهَا الَّذِينَ آمَنُوا اجْتَنِبُوا كَثِيرًا مِّنَ الظَّنِّ إِنَّ بَعْضَ الظَّنِّ إِثْمٌ وَلَا تَجَسَّسُوا وَلَا يَغْتَبِ بَعْضُكُم بَعْضًا أَيُّحِبُّ أَحَدُكُمْ أَنْ يَأْكُلَ لَحْمَ أَخِيهِ مَيْتًا فَكَرِهْتُمُوهُ وَاتَّقُوا اللَّهَ إِنَّ اللَّهَ تَوَّابٌ رَّحِيمٌ

Terjemahnya: Wahai orang-orang yang beriman, jauhilah banyak prasangka! Sesungguhnya sebagian prasangka itu dosa. Janganlah mencari-cari kesalahan orang lain dan janganlah ada di antara kamu yang menggunjing sebagian yang lain. Apakah ada di antara kamu yang suka memakan daging saudaranya yang sudah mati? Tentu kamu merasa jijik. Bertakwalah kepada Allah! Sesungguhnya Allah Maha Penerima Tobat lagi Maha Penyayang.

<sup>53</sup>Kementrian Agama RI, *Al-Qur'an dan Terjemah* .h. 35

## BAB V

### PENUTUP

#### *A. KESIMPULAN*

Berdasarkan data yang diperoleh dari hasil penelitian yang telah dilakukan oleh peneliti terkait dengan penanaman plasenta di Kecamatan Mandai Kabupaten Maros adalah sebagai berikut:

1. Hakikat dan asal-usul penanaman plasenta pada bayi yang baru lahir pada masyarakat kecamatan Mandai awal mulanya dari kebiasaan para leluhurnya yang melakukannya. Mereka memperlakukan plasenta bayi yang baru lahir dengan cara yang berbeda beda dengan suku lain. perkembangan tradisi ini di anggap sebagai do'a untuk anak di kemudian hari agar menjadi sesuai yang di inginkan oleh orang tuanya. Seperti potongan lembaran al- Qur'an di jadikan sebagai petunjuk dan pedoman agama agar kelak anaknya menjadi sesuai yang di inginkan orang tuanya.
2. Wujud dan prosesi tahap awal setelah terpisahnya plasenta dari bayi yaitu membuat lubang, mencuci sampai bersih dan menyiapkan bahan yang akan di tanam bersamaan dengan plasenta, membungkusnya dan kemudian menguburnya. Adapun media yang disiapkan sebelum menanam plasenta ini yaitu skop atau cangkul, kendi atau toples, kain kafan, batu dan lilin. Sementara bahan yang di tanam bersamaan dengan plasenta yaitu potongan lembaran al-Qur'an, kertas, pulpen, silet atau jarum, asam, kunyit dan garam. Adapun dampak bagi orang yang meneruskan tradisi ini yaitu memiliki nilai dan makna spritual tersendiri, Adat yang ada di Kecamatan Mandai Kabupaten Maros tertap terjaga dan sesama masyarakat saling menghormati perbedaan antara suku yang ada sesuai al-Qur'an Allah menciptakan berbangsa-bangsa untuk saling mengenal, Mampu menjadi contoh terhadap

generasi berikutnya tentang adat yang memang sudah menjadi warisan, Perasaan aman, dan juga tenang yang dirasakan masyarakat setelah melakukan penanaman plasenta bayi, sebagai bentuk penghormatan terhadap tradisi leluhur. Sementara dampak bagi yang tidak melakukan tradisi ini yaitu Kepercayaan yang ada dalam tradisi ini jikalau di salah gunakan menjadi sesuatu yang syirik, Kepercayaan warga setempat mengatakan bahwa bayi akan mudah sakit-sakitan ketika *erung* bayi tidak dikuburkan. Perasaan tidak tenang yang muncul ketika masyarakat tidak melakukan penguburan plasenta. Perasaan takut adanya hal-hal yang buruk terjadi kepada bayi dikarenakan tidak melaksanakan tradisi leluhur.

3. Tujuan penanaman plasenta yang setiap ritualnya selalu tertuju pada pengharapan yang baik dan do'a untuk anak sehingga dapat di ketahui bahwa pentingnya do'a dalam tradisi ini yaitu kalimat baik yang menggambarkan kebaikan dan harapan yang tinggi kepada Allah swt. fungsi dari potongan lembaran al-Qur'an di jadikan sebagai bentuk simbol do'a dan harapan orang tua kepada anak, pulpen berfungsi sebagai harapan kepada sang anak bahwa kelak ketika dia sudah mulai belajar di sekolah dia cepat paham dan pandai dalam belajar, kertas simbol dari hati manusia yang bersih dan putih sebab itu janganlah mengotorinya, silet dan jarum fungsinya dan di beri makna dari benda tersebut untuk anaknya agar kelak anaknya menjadi orang yang meimilki ingatan yang tajam seperti halnya sifat dari jarum dan silet. Kemudian hikmah dan nilai-nilai al-Qur'an yang terdapat dalam tradisi ini yaitu mengetahui proses penciptaan manusia, mendekatkan diri kepada Allah melalui do'a, menjaga kebersihan dan hubungan yang erat antar sesame manusia.

### ***B. Implikasi Penelitian***

Setelah menguraikan beberapakesimpulan di atas adapun implikasi penelitian ini adalah sebagai berikut:

1. Hasil penelitian ini bisa memberikan pengembangan wawasan dan kajian yang berhubungan dengan tradisi kearifan lokal yang belum banyak orang mengetahui sehingga dapat memberikan sebuah refrensi tentang tradisi lokal dan terdapatnya nilai-nilai al-Qur'an di dalamnya.
2. Gambaran penelitian ini serta kajian yang mengenai makna simbolik dalam setiap tradisi yang di lakukan Masyarakat, sehingga Masyarakat tidak hanya ikutan terhadap apa yang dilakukan oleh nenek moyangnya akan tetapi lebih dari itu untuk mengetahui makna simbolik yang terkandung dalam tradisi yang dilakukan.
3. Mengenai tradisi penanaman plasenta kajjian prespektif al-Qur'an serta mengetahui makna simboliknya sebagai kearifan lokal yang masih banyak orang belum mengetahui sehingga penelitian ini dapat di masukkan sebagai muatan ilmu pengetahuan sosiologi atau antropologi khususnya di kabupaten Maros



## DAFTAR PUSTAKA

- Al-Qur'an dan Terjemahan.
- Al Bukhari, Muhammad bin Ibrahim bin Ismail. *Shāhīh Bukhārī*, Juz 4. Beirut:Dār 'Alamiyah, 1992.
- Al-Asfahani, Al-Ragib. *Al-Mufradāt fī Gharīb al-Qur'an*, Terj. Ahmad Zaini Dahlan, "Kamus al-Qur'an, Jilid II.
- Al-Asqalani, Ibnu Hajar, *Fathul Bari: Penjelasan Kitab Shahih Bukhar*,Pustaka Azzam:Jakrta Selatan, Jilid XXVIII,1449.
- Al-Bushrawi Abul Fida Imamuddin Isma'il bin Umar bin Katsir al-Quraisyi, *Tafsir al-Qur'an al-Azim*, Terj. Arif Rahman Hakim, dkk, Tafsir Ibnu Katsir, Vol 6, Cet. 5, (Jawa Tengah: Insan Kamil Solo, 2018.
- Al-Islamiyah .Wizarah al-Auqaf wa al-Syuūn, *Al-Mausu'ah Al-Fiqhiyah Al-Kuwaitiyah* , Juz 21 .Kuwait: Wizarah al-Auqaf wa al-Syuūn al-Islamiyah, 1990.
- Al-Qarni, A id 'Abdullah. *Al-Qur'an Berjalan: Potret Keagungan Manusia Agung*. Jakarta: PT. Sahra Intisains, 2006.
- Al-Sa'di, Abdurrahman bin Nashir. *Tafsīr al-Qur'an al-Karīm*, Cet. II. t.tp: Dār Ibn al-Jauzi, 2012.
- Al-zuhailī, Wahbah. *Tafsir al-Wasith al-Fātihah- al-Taubah*. Jakarta: Gema Insani, 2012.
- Anggito, Albi. *Metodologi Penelitian Kualitatif* Jawa Barat: CV Jejak, 2018.
- Azwar, Saifuddin. *Metode Penelitian*, Yogyakarta: Pustaka Pelajar,2009.
- Bahrūn, Hasan. *Pendekatan Antropologi Dalam Membumikan al-Qur'an Dalam Metodologi Studi Islam*. Yogyakarta: Ar-Ruzz Media, 2011.
- Bin Hambal, Abu Abdullah Ahmad bin Muhammad bin Hanbal bin Hilāl bin Asad al-Syaibani Musnad al-Imam Ahmad bin Muhammad. Juz 4. Cet.I; t.tp: Mu'assasah al-Risālah, t.th.
- Erricker, Clive. *Pendekatan Fenomenologis*. Yogyakarta: LKiS, 2011.
- Hidayat, Kamaruddin dan Muhammad Wahyudi Nofis. *Agama Masa Depan” Prespektif Filsafat Parenial”*. Cet. II; Jakarta: Paramadina, 1995.
- Isdiaty Fandiar Nur, Titin Ungsianik, *Pengetahuan Tanda Bahaya Kehamilan dan Perilaku Perawatan Kehamilan Pada Ibu Hamil Trimester III*, Jurnal Keperawatan Indonesia, Vol. 16. No. 1. Depok: Universitas Indonesia.

- IslamWeb, “Apakah Boleh Menguburkan al-Qur’an dengan Mayat?” Situs Resmi IslamWeb, <https://www.islamweb.net/ar/fatwa/38977>, (19 Oktober 2023)
- Kariadi, Dodik, dkk. “Tradisi Mamaos sebagai Media Efektif untuk Membangun jiwa Reigius Edukatif untuk Membangun Jiwa Religius Generasi Muda”, *Journal of Islamic Religious Education*, Vol. II No.1 Tahun 2018.
- Kementrian Agama RI. *Al-Qur’an dan Terjemah*. Solo: PT. Tiga Serangkai Pustaka Mandiri, 2016.
- Khallaf, Abdul Wahab *Ilmu Ushul Fiqh*, Terj. Masdar Helmy. Bandung: Gema Risalah Press, 1997.
- Koentjaraningrat. *Kebudayaan Materialistis dan Pembangunan*. Jakarta: Gramedia Pustaka Umum, 2004.
- Koentjaraningrat. *Pengantar Ilmu Antropologi*. Jakarta: PT Rineka Cipta, 2009.
- Mahdeyeni dkk. Manusia dan Kebudayaan Manusia dan Sejarah Kebudayaan, Manusia dalam Keanekaragaman Budaya dan Peradaban, Manusia dan Sumber Penghidupan. Jurnal, *TADBIR*, Vol.7, No. 2, 2019.
- Mansyur, Muhammad, dkk. *Metode Penelitian Living Qur’an dan Hadis*. Yogyakarta: TH Press, 2007.
- Masse, (60 Tahun Dukun Beranak) , Wawancara dilakukan pada tanggal 9 September 2023. Kelurahan Bontoa Kecamatan Mandai.
- Munawwir ,Ahmad Wirson, *Kamus Arab-Indonesia*, Surabaya, Pustaka Progresif: 1997.
- Mohd, Hasanuddin, dkk, *Pendekatan al-Tafa’ul Menurut Islam Serta Contoh Penggunaannya dalam Kitab-kitab Fiqh*, Jurnal Islam dan Masyarakat Kontemporer, 2011.
- Nasional, Departemen Pendidikan. *Kamus Besar Bahasa Indonesia*. Jakarta: Pusat Bahasa, 2018.
- Nasution. *Metode Resarch, Penelitian Ilmiah* . Cet.X; Jakarta: Bumi Aksara, 2008.
- Oktarina, Mika. *Buku Ajaran Asuhan Kebidanan Persalinan dan Bayi Baru Lahir* . Yogyakarta: CV. BudiaUtama, 2016.
- Pedoman Penulisan Tesis dan Disertasi. Program Pascasarjana UIN Alauddin Makassar, 2013.
- Qutub, Sayyid. *Tafsīr fī zilalil al-Qur’an*, Terj. As’ad Yasin dkk, Vol. VII, (Jakarta: Gema Insani Prees Cet.II.
- Rafiq, Ainur. “Tradisi Slametan Jawa dalam Perspektif Pendidikan Islam”, Jurnal *Pendidikan Islam*, Vol. 15, No 2 Tahun 2019.
- Rafiq ,Ahmad, *The Reception of the Qur’an in Indonesia a Case Study Of the Place of The Qur’an in a Non Arabic Speaking Community*, 2014.

- Rahmilasari Giari, dkk, *keluarga dan Nilai Budaya Masyarakat Sunda Pada Perawatan Ibu Nifas dan Bayi Baru Lahir*, Jurnal Keperawatan Muhammadiyah, Vol. 5. No. 1, 2020, Bandung: Sekolah Tinggi Ilmu Kesehatan 'Aisyiyah Bandung.
- Riksani, Ria. *Keajaiban Tali Pusat dan Plasenta Bayi*, Cet. I; Jakarta; Dunia Sehat, 2012.
- Saifuddin, Abdul Bari. *Ilmu Kebidanan Sinopsis Obstetri Fisiologi EGC*. Jakarta: Bina Pustaka, 2011.
- Salim, Abd. Muin, dkk. *Metodologi Penelitian Tafsir Maudhu'i*. Yogyakarta: Pustaka al-Zikra, 2011.
- Sani, Ridwan Abdullah. *Sains Berbasis al-Qur'an*, Jakarta: Bumi Kasara, 2018.
- Shihab, M. Quraish. *Membumikan Al-Qur'an: Fungsi dan Peran Wahyu Dalam Kehidupan Masyarakat*. Cet. XXII; Bandung: Mizan, 2011.
- Soekanto, Soerjono. *Sosiologi Suatu Pengantar*. Jakarta: Rajawali Pers, 2017.
- Sudarma. *Ilmu Sosial Budaya Dasar Buku Ajar Kebidanan*. Jakarta: Salemba Medika, 2009.
- Sunanto, Musyrifah. *Sejarah Peradaban Islam Indonesia*. Jakarta: Rajawali Pers: 2012.
- Suratmini, dkk. Peran Dukun Dalam Perawatan Bayi Periode Perinatal. *Sosiologi Nusantara*, Jurnal Vol.2. No.1, 2016 Sumatra Selatan, Universitas Bengkulu.
- Suryabrata, Sumadi. *Metode Penelitian*. Jakarta: Rajawali Pers, 2012.
- Syauqi, Rif'at. *Kepribadian Qur'ani*, Jakarta: Amzah: 2011.
- Sztompka, Piotr. *Sosiologi Perubahan Sosial*, Jakarta: Prenada Media Group, 2007.
- Talbah, Hisham. *Ensiklopedia Mukjizat al-Qur'an dan hadis Kemukjizatan Penciptaan Manusia*. Jakarta: Sapta Sentosa, 2009.
- Tumanggors, Rusmin. dkk., *Ilmu Sosial dan Budaya Dasar*, Jakarta: Kencana, 2010.
- Umar, Mirnawati. *"Tinjauan Hukum Islam terhadap Penggunaan Plasenta manusia sebagai Bahan Kosmetika Anti Aging Suntik Pemutih"*. Fak. Syariah dan Hukum UIN Alauddin Makassar, 2017.
- Widagdho, Djoko. *Ilmu Budaya Dasar*, Cet. Jakarta: Bumi Aksara, 1991.

### **Wawancara**

- Ammaro (63 Tahun Tokoh Agama), Wawancara dilakukan 11 september 2023. Kelurahan Hasanuddin Kecamatan Mandai.

Sapri(59 Tahun, Masyarakat), Wawancara dilakukan pada tanggal 5 September 2023, Kelurahan Hasanuddin, Kecamatan Mandai.

Sakka(67 Tahun, orang tua), Wawancara dilakukan pada tanggal 07 September 2023. Desa Tenrigangkae Kecamatan Mandai.

Umar 46 Tahun, masyarakat), wawancara dilakukan pada tanggal 5 September 2023) Dusun Tenrigangkae Kecamatan Mandai.



# LAMPIRAN-LAMPIRAN





**KEMENTERIAN AGAMA REPUBLIK INDONESIA**  
**UNIVERSITAS ISLAM NEGERI ALAUDDIN MAKASSAR**  
**LEMBAGA PENELITIAN DAN PENGABDIAN KEPADA MASYARAKAT**

Jl. H.M. Yasin Limpo No. 36, Romang Polong-Gowa ( 0411 ) 841879  
email : [lp2m@uin-alauddin.ac.id](mailto:lp2m@uin-alauddin.ac.id) website [lp2m.uin-alauddin.ac.id](http://lp2m.uin-alauddin.ac.id)

Nomor : B- 01476/Un.06/LP2M/PP.00.9/5/2023  
Sifat : Biasa  
Lamp. : 1 (satu) Rangkap Proposal  
Hal : Rekomendasi Izin Penelitian

Kepada Yth.  
**Gubernur Provinsi Sulawesi Selatan**  
**C.q. Kepala UPT P2T BKPM Provinsi Sulawesi Selatan**

di  
Tempat

Assalamu Alaikum Wr. Wb.

Dengan hormat disampaikan bahwa mahasiswa(i) Universitas Islam Negeri Alauddin Makassar dengan identitas di bawah ini:

Nama : Syahril Syamsuryadi  
NIM : 80600221025  
Semester/T.A. : III (Tiga)/T.A. 2022-2023  
Fakultas : Pascasarjana  
Jurusan/Prodi : S2 Ilmu Al-qur'an dan Tafsir  
Alamat : Makassar  
No. HP. : 081355970957

bermaksud melakukan penelitian dalam rangka penyusunan Tesis sebagai salah satu syarat untuk memperoleh gelar Magister (S2). Dengan judul Tesis: **Tradisi penanaman plasenta dikecamatan Mandai Kabupaten Maros suatu kajian perspektif al-Quran.**

Untuk maksud tersebut, kami mengharapkan kiranya kepada mahasiswa(i) tersebut dapat diberi izin untuk melakukan penelitian di Maros dari tanggal **01-09-23 sampai 01-10-23.**

Demikian rekomendasi ini dibuat, atas perhatian dan kerjasamanya diucapkan terima kasih

Samata, 24 Agustus 2023

Ketua

Prof. Dr. H. Muhammad Ramli, M.Si.  
NIP.196005051987031004



PEMERINTAH PROVINSI SULAWESI SELATAN  
DINAS PENANAMAN MODAL DAN PELAYANAN TERPADU SATU PINTU

Jl. Bougenville No.5 Telp. (0411) 441077 Fax. (0411) 448936  
Website : <http://simap-new.sulselprov.go.id> Email : [ptsp@sulselprov.go.id](mailto:ptsp@sulselprov.go.id)  
Makassar 90231

Nomor : **24456/S.01/PTSP/2023** Kepada Yth.  
Lampiran : - Bupati Maros  
Perihal : **Izin penelitian**

di-  
**Tempat**

Berdasarkan surat Ketua LPPM UIN Alauddin Makassar Nomor : 01476/Un.06/LP2M/PP.00.9/5/2023 tanggal 24 Agustus 2023 perihal tersebut diatas, mahasiswa/peneliti dibawah ini:

N a m a : **MUH SYAHRIL SYAMSURYADI**  
Nomor Pokok : **80600221025**  
Program Studi : **Ilmu Al-Qur'an dan Tafsir**  
Pekerjaan/Lembaga : **Mahasiswa (S2)**  
Alamat : **Jl. H.M. Yasin Limpo No.36 Romang Polong-Gowa**

Bermaksud untuk melakukan penelitian di daerah/kantor saudara dalam rangka menyusun Tesis, dengan judul :

**" TRADISI PENANAMAN PLASENTA DI KECAMATAN MANDAI KABUPATEN MAROS (Suatu Kajian Prespektif al-Qur'an) "**

Yang akan dilaksanakan dari : Tgl. **01 September s/d 01 Oktober 2023**

Sehubungan dengan hal tersebut diatas, pada prinsipnya kami **menyetujui** kegiatan dimaksud dengan ketentuan yang tertera di belakang surat izin penelitian.

Demikian Surat Keterangan ini diberikan agar dipergunakan sebagaimana mestinya.

Diterbitkan di Makassar  
Pada Tanggal 24 Agustus 2023

KEPALA DINAS PENANAMAN MODAL DAN PELAYANAN TERPADU  
SATU PINTU PROVINSI SULAWESI SELATAN



**ASRUL SANI, S.H., M.Si.**  
Pangkat : **PEMBINA TINGKAT I**  
Nip : **19750321 200312 1 008**

Tembusan Yth

1. Ketua LPPM UIN Alauddin Makassar di Makassar;
2. *Pertinggal.*

**KETENTUAN PEMEGANG IZIN PENELITIAN :**

1. Sebelum dan sesudah melaksanakan kegiatan, kepada yang bersangkutan melapor kepada Bupati/Walikota C q. Kepala Bappelitbangda Prov. Sulsel, apabila kegiatan dilaksanakan di Kab/Kota
2. Penelitian tidak menyimpang dari izin yang diberikan
3. Mentaati semua peraturan perundang-undangan yang berlaku dan mengindahkan adat istiadat setempat
4. Menyerahkan 1 (satu) eksemplar hardcopy dan softcopy kepada Gubernur Sulsel. Cq. Kepala Badan Perencanaan Pembangunan Penelitian dan Pengembangan Daerah Prov. Sulsel
5. Surat izin akan dicabut kembali dan dinyatakan tidak berlaku apabila ternyata pemegang surat izin ini tidak mentaati ketentuan tersebut diatas.

**REGISTRASI ONLINE IZIN PENELITIAN DI WEBSITE :**

<https://izin-penelitian.sulselprov.go.id>



NOMOR REGISTRASI 20230824858640



Catatan :

- UU ITE No. 11 Tahun 2008 Pasal 5 ayat 1 'Informasi Elektronik dan/atau hasil cetaknya merupakan alat bukti yang sah.'
- Dokumen ini telah ditandatangani secara elektronik menggunakan **sertifikat elektronik** yang diterbitkan **BSrE**
- Surat ini dapat dibuktikan keasliannya dengan melakukan *scan* pada QR Code





## LAMPIRAN



GAMBAR : *Proses Wawancara Terhadap Tokoh Agama*



GAMBAR : *Proses Wawancara Terhadap dukun beranak*



GAMBAR : *Proses Wawancara Terhadap Responden*



GAMBAR : *Proses Pencucian Plasenta hingga bersih*



GAMBAR : *bahan yang di tanam bersamaan dengan plasenta*



GAMBAR : *kertas dan lembaran al-Qur'an*



GAMBAR : *Proses Memasukkan plasenta dan siap di tanam*



GAMBAR : *Proses pembuatan lubang plasenta*



GAMBAR : *Proses menyalakan lilin di atas kuburan plasenta*



## DAFTAR RIWAYAT HIDUP



Penulis bernama lengkap **Muh Syahril Syamsuryadi**, lahir di Maros, pada tanggal 29 Oktober 1998. Anak ke tiga dari enam bersaudara, pasangan dari Bapak H. Ambo Dalle, S.Ip dan ibu Hj. Hasriati. Penulis memulai pendidikan Sekolah Dasar di SD Negeri 7 Inpres Batangase pada tahun (2004-2010). Pada tahun yang sama penulis kemudian melanjutkan pendidikan di SMP DDI Mangkoso (2010-2013). kemudian penulis melanjutkan pendidikan di MA Putra DDI Mangkoso (2013-2016). Setelah itu masuk Perguruan Tinggi di Universitas Islam Negeri Alauddin Makassar, Fakultas Ushuluddin dan Filsafat jurusan Ilmu Al-Qur'an dan Tafsir (2017-2021). Kemudian melanjutkan Pendidikan Magister di Perguruan Tinggi Pascasarjana Universitas Islam Negeri Alauddin Makassar Kosentrasi Ilmu Al-Qur'an dan Tafsir dan berhasil menyelesaikan studi pada tahun 2024.

UNIVERSITAS ISLAM NEGERI  
**ALAUDDIN**  
MAKASSAR