

Praktek Gadai Tanah (*ar-Rahn*)

Di Kabupaten Bantaeng Kecamatan Uluere Analisis *Urf*



Diajukan Untuk Memenuhi Salah Satu Syarat Memperoleh Gelar
Magister Hukum Pada Program Pascasarjana UIN Alauddin
Makassar

OLEH:

MUTIAH HARIS
NIM: 80100220070

Promotor : Prof. Dr. H. Muammar Bakri, Lc, M.Ag
KoPromotor :Dr. Hj. Patimah, M.Ag

**PASCASARJANA UNIVERSITAS ISLAM NEGERI (UIN)
ALAUDDIN MAKASSAR 2023**

PERNYATAAN KEASLIAN TESIS

Mahasiswa yang bersangkutan dibawah ini:

Nama : Mutiah Haris
NIM : 80100220070
Tempat/ Tanggal Lahir : Bantaeng, 9 Mei 1997
Program Studi/ Kons. : Dirasah Islamiyah / Konsentrasi Syariah Hukum Islam
Fakultas : Pascasarjana UIN Alauddin Makassar
Alamat : Jln. Yusuf Bauty, Perumahan Citra Garden Bronzen
Astelia H 129
Judul : Praktek Gadai Tanah (ar-Rahn) di Kabupaten Bantaeng
Kecamatan Uluere Analisis Urf

Menyatakan dengan sesungguhnya dan penuh kesadaran bahwa tesis ini benar adalah hasil karya penulis sendiri. Jika di kemudian hari terbukti bahwa ia merupakan duplikat, tiruan, plagiat atau dibuat oleh orang lain, seluruhnya atau seluruhnya, maka tesis dan gelar yang diperoleh karenanya batal demi hukum.



Gowa, 18 Agustus 2023
Penyusun,

Mutiah Haris
NIM: 80100220070

PENGESAHAN TESIS

Tesis dengan judul "Praktek Gadai Tanah (*ar-Rahn*) Di Kabupaten Bantaeng Kecamatan Uluere Analisis URF yang disusun oleh Saudara Mutiah Haris NIM: 80100220070, Program studi **Dirasah Islamiyah Konsentrasi Syariah dan Hukum Islam**, telah diujikan dan dipertahankan dalam Sidang Ujian Munaqasyah yang diselenggarakan pada hari **Senin, 21 Agustus 2023** Maschi, bertepatan dengan tanggal **5 Safar 1445** Hijriah, dinyatakan telah dapat diterima sebagai salah satu syarat untuk memperoleh gelar Magister dalam bidang **Syariah dan Hukum Islam** pada Pascasarjana UIN Alauddin Makassar.

PROMOTOR:

1. Prof. Dr. H. Muammar Bakry, Lc., M. Ag. (.....)

KOPROMOTOR:

1. Dr. Hj. Patimah, M. Ag. (.....)

PENGUJI:

1. Prof. Dr. H. Mukhtar Lutfi, M. Pd. (.....)

2. Prof. Dr. H. Abd. Halim Talli, M. Ag. (.....)

3. Prof. Dr. H. Muammar Bakry, Lc., M. Ag. (.....)

4. Dr. Hj. Patimah, M. Ag. (.....)

UNIVERSITAS ISLAM NEGERI
ALAUDDIN
Makassar, 21 Januari 2024

Diketahui oleh:

Direktur Pascasarjana
UIN Alauddin Makassar, *u*



Prof. Dr. H. Abustani Ilyas, M. Ag.
NIP-19661130 199303 1 003

KATA PENGANTAR

Segala puji dan syukur dipanjatkan atas kehadiran Allah swt, yang telah menurunkan kitab suci Al-Qur'an sebagai penyempurna kitab-kitab terdahulu sekaligus petunjuk bagi umat manusia agar tercapai keselamatan. Shalawat sertasalam senantiasa tercurah kepada junjungan Nabi Muhammad saw. Nabi dan Rasul yang disandangkan sebagai *rahmatan lil 'alamin*, yang diutus oleh Allah swt untuk menebarkan cahaya Islam sebagai rahmat bagi alam semesta dan manusia itu sendiri.

Rasa syukur atas nikmat yang tiada henti-hentinya diberikan oleh Allah swt, sehingga mampu dilakukan suatu pengkajian dan penelitian dalam bentuk tesis yang berjudul “**Praktek Gadai Tanah (*ar-Rahn*) di Kecamatan Uluere Kabupaten Bantaeng Analisis Urf**” sebagai salah satu syarat untuk memperoleh gelar Magister pada Program Studi Dirasah Islamiyah Konsentrasi Syariah dan Hukum Islam di Pascasarjana Universitas Islam Negeri Alauddin Makassar.

Selain itu, dengan secara sadar dan dari lubuk hati yang terdalam penulis menyampaikan permohonan maaf dan ucapan terima kasih yang sebesar-besarnya kepada kedua orang tua tercinta yaitu ayahanda **Abdul Haris** dan ibunda **Nurhayati Halim** yang telah membesarkan, mendidik, membina dengan penuh kasih sayang serta memberikan doa yang tak pernah terputus kepada penulis. Tidak lupa pula kepada saudara-saudari penulis ayunda Munasirah Haris, Alm. Mustafainah Haris dan Muazzam Alghifari Haris yang senantiasa memberikan dukungan dan memanjatkan doa kepada penulis untuk sampai pada tahap Magister. Demikian pula penulis ucapkan terima kasih kepada:

1. **Prof. H. Hamdan Juhannis, M.A., Ph.D.**, Rektor UIN Alauddin Makassar, **Prof. Dr. Mardan, M.Ag.**, Wakil Rektor 1, **Dr. Wahyuddin Naro, M.Hum** Wakil Rektor II, **Prof. Dr. Darussalam Syamsuddin, M.Ag.**, Wakil Rektor III, dan **Dr. H. Kamaluddin Abunawas, M.Ag.**, Wakil Rektor IV, yang telah membina dan memimpin UIN Alauddin Makassar sebagai tempat penulis menimba ilmu.
2. **Prof. Dr. H. M Ghalib M., M.A.**, Direktur Pascasarjana UIN Alauddin Makassar beserta **Dr. H. Andi Aderus, Lc., M.A.**, Wakil Direktur Pascasarjana UIN Alauddin Makassar, yang telah membina dan memimpin Pascasarjana UIN Alauddin Makassar, tempat penulis menyusun tesis ini.
3. Dr. Indo Santalia, M.Ag. dan Dr. La Ode Ismail Ahmad, M.Th.I., Ketua dan Sekretaris Program Studi Magister Dirasah Islamiyah Pascasarjana UIN Alauddin Makassar, yang telah memberikan petunjuk dan arahnya selama penyelesaian studi.
4. **Prof. Dr. H. Muammar Bakri, Lc., M.Ag.** dan **Dr. Hj. Patimah, M.Ag.** sebagai Promotor dan Kopromotor, atas kesediannya yang telah meluangkan waktunya dalam memberikan arahan, aspirasi, motivasi, dan bimbingan pada setiap konsultasi dalam penulisan tesis ini. Semoga atas kesediaan dan ketulusannya dalam memberikan sumbangsi ilmunya baik dalam bentuk pengarahan maupun bimbingannya yang telah diberikan dalam proses penyelesaian tesis ini senantiasa bernilai ibadah di sisi-Nya.
5. **Prof. Dr. H. Muktar Lutfi, M.Pd.I.** dan **Prof Dr. H. Halim Talli, M.Ag.** sebagai Dewan Penguji I dan II, yang telah mengoreksi, mengarahkan, dan memberikan aspirasi dan bantuan berupa ilmu serta saran yang bermanfaat dalam penulisan tesis ini. Semoga atas ketulusannya dalam memberikan sumbangsih pada penulisan ini senantiasa bernilai ibadah disisi-Nya.

6. Dosen Prodi Magister Dirasah Islamiyah UIN Alauddin Makassar khususnya Konsentrasi Syariah Hukum Islam yang dengan segala jerih payah dan ketulusan, membimbing dan memandu perkuliahan sehingga dapat memperluas wawasan keilmuan penulis.
7. Kepala Tata Usaha, staf, dan operator Program Magister Prodi Dirasah Islamiyah UIN Alauddin Makassar yang telah banyak membantu penulis dalam pengurusan administrasi selama proses penyelesaian tesis penulis.
8. Kepala Perpustakaan Pascasarjana UIN Alauddin Makassar beserta segenap staf yang telah menyiapkan berbagai literatur dan fasilitas untuk memanfaatkan perpustakaan secara maksimal demi penyelesaian tesis ini.
9. Kepala Perpustakaan Perpustakaan Pusat UIN Alauddin Makassar beserta segenap staf yang telah menyiapkan berbagai literatur dan membantu memberikan data-data dan bantuan kepada penulis selama proses penelitian dilakukan.
10. Masyarakat dan Aparat pemerintahan di Kecamatan Uluere Kabupaten Bantaeng yang telah membantu segala informasi dan keterangan yang telah diberikan, sehingga data dan informasi yang dibutuhkan dalam penulisan ini dapat terpenuhi.
11. Kepada saudara seikatan di Ikatan Mahasiswa Muhammadiyah (**Rahayu Japar, Riska Azizah Muchtar, Titi Yuniarti Usman, Sarmi Maskuri, Widya Dewi Hastuti, Darmianti, Haerani, Rahmat Gazali, Abdul Malik, Herul Ihwan Mahdi, Abdul Rahim, Khalifah, Imran, Muhadir, Taufiqqurahman**) yang senantiasa memberikan bantuan dalam proses penyelesaian.

12. Teman-teman pengurus di Majelis Dikdasmen Pimpinan Wilayah Muhammadiyah yang senantiasa mengarahkan dan membimbing penulis dalam Menyusun tesis.
13. Teman-teman seperjuangan yang tergabung dalam kelas Non-Reguler SHI-2 tahun 2020 Pascasarjana UIN Alauddin Makassar, selaku partner kelas yang telah memberikan dukungan dan apresiasinya selama perkuliahan dan proses penyusunan tesis ini.
14. Serta kepada seluruh pihak yang tidak dapat disebutkan satu persatu namun telah banyak membantu dan memberikan motivasi sehingga tesis ini dapat terselesaikan.

Dalam penyusunan tesis ini penulis menyadari bahwa tesis ini masih jauh dari kata sempurna. Oleh karena itu, demi maksimalnya tesis ini maka saran dan kritik yang membangun, senantiasa diharapkan demi kesempurnaan tesis ini. Sekali lagi penulis mengucapkan terima kasih sebanyak-banyaknya untuk semua pihak yang telah membantu. Semoga tesis ini dapat memberi manfaat bagi semua pembaca, dan terkhusus kepada penulis sendiri. Aamin ya rabbal alamin.

Makassar, 18 Agustus 2023

Penyusun,



Mutiah Haris

NIM: 80100220070

DAFTAR ISI

HALAMAN JUDUL	i
PERNYATAAN KEASLIAN TESIS	ii
PERSETUJUAN TESIS	iii
KATA PENGANTAR	iv
DAFTAR ISI	viii
DAFTAR TABEL DAN GAMBAR	x
PEDOMAN TRANSLITERASI ARAB-LATIN DAN SINGKATAN	xi
ABSTRAK	xix
BAB I PENDAHULUAN	1-16
A. Latar Belakang Masalah	1
B. Fokus Penelitian dan Deskripsi Fokus	6
1. Fokus Penelitian	6
2. Deskripsi Fokus	7
C. Rumusan Masalah	8
D. Kajian Pustaka	8
E. Tujuan dan Manfaat Penelitian	15
BAB II TINJAUAN TEORETIS	17-49
A. Ar-Rahn	17
1. Pengertian Ar-Rahn	17
2. Landasan Hukum Ar-Rahn	21
3. Rukun dan Syarat Ar-Rahn	29
4. Bentuk-Bentuk Ar-Rahn	35
5. Pemanfaatan Barang Ar-Rahn	37
B. Urf	42
1. Pengertian Urf	43
2. Macam-Macam Urf	46
3. Syarat-Syarat Urf	47
BAB III METODOLOGI PENELITIAN	50-60
A. Jenis dan Lokasi Penelitian	50
1. Jenis Penelitian	50
2. Lokasi Penelitian	51
B. Sumber Data	52
1. Data Primer	52
2. Data Sekunder	53
3. Data Tersier	53
C. Metode Pengumpulan Data	53
D. Instrumen Penelitian	55
E. Teknik Pengolahan dan Analisis Data	57

F. Uji Keabsahan Data	59
BAB VI HASIL PENELITIAN DAN PEMBAHASAN	61-109
A. Gambaran Umum Kecamatan Uluere Kabupaten Bantaeng	61
B. Praktek Gadai Tanah (ar-Rahn) yang Dilakukan Masyarakat di Kecamatan Uluere Kabupaten Bantaeng	92
C. Analisis Urf Tentang Praktek Gadai ang Dilakukan Masyarakat di Kecamatan Uluere Kabupaten Bantaeng	103
BAB V PENUTUP	110
A. Kesimpulan	110
B. Implikasi Penelitian	111
DAFTAR PUSTAKA	112
LAMPIRAN	
RIWAYAT HIDUP	



DAFTAR GAMBAR DAN TABEL

GAMBAR

Gambar 4.1 Stuktural Organisasi Desa Bonto Rannu	65
Gambar 4.2 Stuktural Organisasi Desa Bonto Tallasa.....	69
Gambar 4.3 Stuktural Organisasi Desa Bonto Tangnga	72
Gambar 4.4 Stuktural Organisasi Desa Bonto Daeng	77
Gambar 4.5 Stuktural Organisasi Desa Bonto Marannu	82
Gambar 4.6 Stuktural Organisasi Desa Bonto Lojong	84
Gambar 4.7 Stuktural Organisasi Desa Kecamatan	85

TABEL

Tabel 4.1 Posisi Geografis Kabupaten Bantaeng	61
Tabel 4.2 Jumlah Penduduk Desa Se-Kecamatan Uluere	62
Tabel 4.3 Data Pekerjaan Masyarakat Desa Bonto Rannu	66
Tabel 4.4 Data Pekerjaan Masyarakat Desa Bonto Tallasa	70
Tabel 4.5 Data Pekerjaan Masyarakat Desa Bonto Tangnga	74
Tabel 4.6 Data Pekerjaan Masyarakat Desa Bonto Daeng	78



TRANSLITERASI DAN SINGKATAN

1. Konsonan

ب	= b	س	= s	ك	= k
ت	= T	ش	= sy	ل	= l
ث	= s\	ص	= s}	م	= m
ج	= J	ض	= d}	ن	= n
ح	= h}	ط	= t}	و	= w
خ	= kh	ظ	= z}	هـ	= h
د	= d	ع	= 'a	ي	= y
ذ	= z\	غ	= g		
ر	= R	ف	= f		
ز	= z	ق	= q		

Hamzah (ء) yang terletak di awal kata mengikuti vokalnya tanpa diberi tanda apa pun. Jika ia terletak di tengah atau di akhir, maka ditulis dengan tanda (').

2. Vokal

Vokal bahasa Arab, seperti vokal bahasa Indonesia, terdiri atas vokal tunggal atau monoftong dan vokal rangkap atau diftong.

Vokal tunggal bahasa Arab yang lambangnya berupa tanda atau harakat, transliterasinya sebagai berikut:

Tanda	Nama	Huruf Latin	Nama
اَ	<i>fath}ah</i>	a	a
اِ	<i>kasrah</i>	i	i
اُ	<i>d}ammah</i>	u	u

Vokal rangkap bahasa Arab yang lambangnya berupa gabungan antara harakat dan huruf, transliterasinya berupa gabungan huruf, yaitu:

Tanda	Nama	Huruf Latin	Nama
ـَـِ	<i>fath}ah</i> dan <i>ya</i>	ai	a dan i
ـَـِـُ	<i>fath}ah</i> dan <i>wau</i>	au	a dan u

Contoh:

كَيْفَ : *kaifa*

هَؤُلَ : *haulā*

3. Maddah

Maddah atau vokal panjang yang lambangnya berupa harkat dan huruf, transliterasinya berupa huruf dan tanda, yaitu:

Harkat dan Huruf	Nama	Huruf dan Tanda	Nama
ـَـِ... ـِـِ... ـِـِـِ...	<i>fath}ah</i> dan <i>alif</i>	a>	a dan garis di atas
ـِـِـِ	<i>kasrah</i> dan <i>ya</i>	i>	i dan garis di atas
ـِـِـِـُ	<i>d}ammah</i> dan <i>wau</i>	u>	u dan garis di atas

Contoh:

رَمَى : *rama>*

قِيلَ : *qi>la*

يَمُوتُ : *yamu>tu*

4. *Ta marbu>t}ah*

Transliterasi untuk *ta marbu>t}ah* ada dua, yaitu: *ta marbu>t}ah* yang hidup atau mendapat harkat *fath}ah*, *kasrah*, dan *d}ammah*, transliterasinya adalah [t]. Sedangkan *ta marbu>t}ah* yang mati atau mendapat harkat sukun, transliterasinya adalah [h].

Kalau pada kata yang berakhir dengan *ta marbu>t}ah* diikuti oleh kata yang menggunakan kata sandang *al-* serta bacaan kedua kata itu terpisah, maka *ta marbu>t}ah* itu ditransliterasikan dengan ha (h).

Contoh:

رَوْضَةَ الْأَطْفَالِ : *raud}ah al-at}fa>l*
 الْمَدِينَةُ الْفَاضِلَةُ : *al-madi>nah al-fa>d}ilah*
 الْحِكْمَةُ : *al-h}ikmah*

5. *Syaddah (Tasydi>d)*

Syaddah atau *tasydi>d* yang dalam sistem tulisan Arab dilambangkan dengan sebuah tanda *tasydi>d* (◌◌), dalam transliterasi ini dilambangkan dengan perulangan huruf (konsonan ganda) yang diberi tanda *syaddah*.

Contoh:

رَبَّنَا : *rabbana>*
 نَجَّيْنَا : *najjai>na>*
 الْحَقُّ : *al-h}aqq*
 الْحَجَّ : *al-h}ajj*
 نُعِمَ : *nu"ima*
 عَدُوٌّ : *'aduwwun*

Jika huruf *ى* ber-*tasydid* di akhir sebuah kata dan didahului oleh huruf *kasrah* (ىِ), maka ia ditransliterasi seperti huruf *maddah* (i>).

Contoh:

عَلِيٌّ : ‘Ali> (bukan ‘Aliyy atau ‘Aly)

عَرَبِيٌّ : ‘Arabi> (bukan ‘Arabiyy atau ‘Araby)

6. Kata Sandang

Kata sandang dalam sistem tulisan Arab dilambangkan dengan huruf ال (alif lam ma‘arifah). Dalam pedoman transliterasi ini, kata sandang ditransliterasi seperti biasa, al-, baik ketika ia diikuti oleh huruf syamsiah maupun huruf qamariah. Kata sandang tidak mengikuti bunyi huruf langsung yang mengikutinya. Kata sandang ditulis terpisah dari kata yang mengikutinya dan dihubungkan dengan garis mendatar (-).

Contohnya:

الشَّمْسُ : al-syamsu (bukan asy-syamsu)

الزَّلْزَلَةُ : al-zalزالah (az-zalزالah)

الفَلْسَفَةُ : al-falsafah

الْبِلَادُ : al-bila>du

7. Hamzah

Aturan transliterasi huruf hamzah menjadi apostrof (‘) hanya berlaku bagi hamzah yang terletak di tengah dan akhir kata. Namun, bila hamzah terletak di awal kata, ia tidak dilambangkan, karena dalam tulisan Arab ia berupa alif.

Contohnya:

تَأْمُرُونَ : ta‘muru>na

النَّوْءُ : al-nau‘

شَيْءٌ : syai‘un

أُمَّمِرْتُ : umirtu

8. Penulisan Kata Arab yang Lazim digunakan dalam Bahasa Indonesia

Kata, istilah atau kalimat Arab yang ditransliterasi adalah kata, istilah atau kalimat yang belum dibakukan dalam bahasa Indonesia. Kata, istilah atau kalimat yang sudah lazim dan menjadi bagian dari pembendaharaan bahasa Indonesia, atau sudah sering ditulis dalam tulisan bahasa Indonesia, tidak lagi ditulis menurut cara transliterasi di atas. Misalnya kata *al-Qur'an* (dari *al-qur'a>n*), *Sunnah*, *khusus* dan *umum*. Namun, bila kata-kata tersebut menjadi bagian dari satu rangkaian teks Arab, maka mereka harus ditransliterasi secara utuh.

Contoh:

Fi> Z{ila>l al-Qur'a>n

Al-Sunnah qabl al-tadwi>n

Al-'Iba>ra>t bi 'umu>m al-lafz} la> bi khus}u>s} al-sabab

9. *Lafz} al-Jala>lah* (الله)

Kata “Allah” yang didahului partikel seperti huruf *jarr* dan huruf lainnya atau berkedudukan sebagai *mud}a>f ilaih* (frasa nominal), ditransli-terasi tanpa huruf hamzah.

Contoh:

دَيْنُ اللَّهِ *di>nul}a>h* بِأَلِلَّهِ *billa>h*

Adapun *ta marbu>t}ah* di akhir kata yang disandarkan kepada *lafz} al-jala>lah*, ditransliterasi dengan huruf [t]. Contoh:

هُم فِي رَحْمَةِ اللَّهِ *hum fi> rah}matilla>h*

10. Huruf Kapital

Walau sistem tulisan Arab tidak mengenal huruf kapital (*All Caps*), dalam transliterasinya huruf-huruf tersebut dikenai ketentuan tentang penggunaan huruf kapital berdasarkan pedoman ejaan Bahasa Indonesia yang berlaku (EYD). Huruf kapital, misalnya, digunakan untuk menuliskan huruf awal nama diri (orang, tempat, bulan) dan huruf pertama pada permulaan kalimat. Bila nama diri

didahului oleh kata sandang (al-), maka yang ditulis dengan huruf kapital tetap huruf awal nama diri tersebut, bukan huruf awal kata sandangnya. Jika terletak pada awal kalimat, maka huruf A dari kata sandang tersebut menggunakan huruf kapital (Al-). Ketentuan yang sama juga berlaku untuk huruf awal dari judul referensi yang didahului oleh kata sandang al-, baik ketika ia ditulis dalam teks maupun dalam catatan rujukan (CK, DP, CDK, dan DR).

Contoh:

Wa ma> Muh}ammadun illa> rasu>l
Inna awwala baitin wud}i'a linna>si lallaz}i> bi Bakkata muba>rakan
Syahru Ramad}a>n al-laz}i> unzila fi>h al-Qur'a>n
 Nas}i>r al-Di>n al-T{u>si>
 Abu>> Nas}r al-Fara>bi>
 Al-Gaza>li>
 Al-Munqiz\ min al-D}ala>l

Jika nama resmi seseorang menggunakan kata Ibnu (anak dari) dan Abu> (bapak dari) sebagai nama kedua terakhirnya, maka kedua nama terakhir itu harus disebutkan sebagai nama akhir dalam daftar pustaka atau daftar referensi.

Contohnya:

Abu> al-Wali>d Muh}ammad ibnu Rusyd, ditulis menjadi: Ibnu Rusyd,
 Abu> al-Wali>d Muh}ammad (bukan: Rusyd, Abu> al-Wali>d
 Muh}ammad Ibnu)

Nas}r H{a>mid Abu> Zai>d, ditulis menjadi: Abu> Zai>d, Nas}r
 H{a>mid (bukan: Zai>d, Nas}r H{ami>d Abu>)

1. Daftar Singkatan

Beberapa singkatan yang dibakukan adalah:

swt. = *subh}a>nahu> wa ta'a>la>*

saw.	= <i>s}allalla>hu 'alaihi wa sallam</i>
a.s.	= <i>'alaihi al-sala>m</i>
r.a.	= <i>rad}iyalla>hu 'anhu/'anhum</i>
H	= Hijrah
SH	= Sebelum Hijrah
M	= Masehi
SM	= Sebelum Masehi
w.	= Wafat tahun
l.	= Lahir tahun
QS .../...: 4	= QS al-Baqarah/2: 4



ABSTRAK

Nama : Mutiah Haris
NIM : 80100220070
Judul : Praktek Gadai Tanah (ar-Rahnu) di Kecamatan Uluere Kabupaten Bantaeng Analisis Urf

Penelitian ini bertujuan untuk mendeskripsikan (1) Praktek gadai tanah (rahn) Kabupaten Bantaeng Kecamatan Uluere. (2) Praktek gadai tanah (rahn) yang dilakukan masyarakat di Kabupaten Bantaeng Kecamatan Uluere dalam analisis urf.

Penelitian ini merupakan penelitian lapangan (field research) jenis deskriptif dengan menggunakan metode kualitatif. Sumber data penelitian ini yaitu sumber data primer berupa masyarakat Kecamatan Uluere dan sumber data sekunder berupa buku, majalah, jurnal maupun artikel. Teknik pengumpulan data yang digunakan adalah observasi, wawancara, dokumentasi dan studi kepustakaan. Data dianalisis melalui tahapan: reduksi data, penyajian data dan penarikan kesimpulan.

Hasil penelitian ini menunjukkan bahwa praktek gadai tanah (ar-Rahn) di Kecamatan Uluere Kabupaten Bantaeng dilakukan dengan pemindahan manfaat barang jaminan (marhun) dari pemberi gadai (rahin) ke penerima gadai (murtahin) selama utang belum dikembalikan maka semua hasil panen dari tanah tersebut menjadi hak penerima gadai (murtahin). Selain itu, proses transaksinya dilakukan secara kekeluargaan sehingga tidak ada surat perjanjian yang menentukan jangka waktu gadai berakhir. Adapun praktek gadai tanah di Kabupaten Bantaeng Kecamatan Uluere dalam tinjauan analisis urf termasuk dalam urf fasid karena dari segi pemanfaatan barang jaminannya (marhun) tidak sesuai dengan penjelasan hadis. Selain itu, dari segi proseduralnya juga tidak sesuai sebagaimana yang dijelaskan dalam Q>S Al- Baqarah ayat 282- 283.

Implikasi penelitian ini yaitu pelaksanaan gadai tanah (ar-rahnu) yang dilakukan oleh masyarakat di Kecamatan Uluere Kabupaten Bantaeng sebaiknya tidak melakukan sistem gadai yang sudah menjadi kebiasaan, karena itu bisa membuat salah satu pihak akan dirugikan. Jika hendak memanfaatkan tanah gadai sebaiknya mengaitkan dengan akad sewa menyewa (ijarah) atau bagi hasil (musyarakah). 2. Masyarakat Kecamatan Uluere Kabupaten Bantaeng ketika hendak melakukan gadai tanah sebaiknya memperhatikan apa yang telah diatur di dalam AlQuran sehingga terhindari dari ketidaksesuaian dan tetap berjalan sesuai dengan ketentuan hukum Islam.

ABSTRAK

Nama : Mutiah Haris
NIM : 80100220070
Judul : Land Pawning Practice (ar-Rahn) in Uluere District, Bantaeng Regency: Urf Analysis

This study aims to describe (1) Land pawn practices (rahn) Bantaeng Regency, Uluere District. (2) Land pawn practices (rahn) carried out by communities in Bantaeng District, Uluere District, in urf analysis.

This research is a descriptive type field research using qualitative methods. The source of this research data is primary data sources in the form of the people of Uluere District and primary data sources in the form of books, magazines, journals and articles. Data collection techniques used are observation, interviews, documentation and literature studies. Data is analyzed through stages: data reduction, data presentation and conclusions.

The results of this study show that the practice of land pawning (ar-Rahn) in Uluere District, Bantaeng Regency is carried out by transferring the benefits of collateral (marhun) from the lien giver (rahin) to the lien recipient (murtahin), as long as the debt has not been returned, all crops from the land become the right of the lien recipient (murtahin). In addition, the transaction process is carried out in a familial manner so that there is no letter of agreement that determines the period of the mortgage ends. The practice of land pawning in Bantaeng Regency, Uluere District, in the urf analysis review, is included in the urf fasid because in terms of the use of collateral (marhun) it is not in accordance with the explanation of the hadith. In addition, from a procedural point of view it is also not appropriate as explained in Q>S Al-Baqarah verses 282-283.

The implication of this research is that the implementation of land pawn (arrahn) carried out by the community in Uluere District, Bantaeng Regency should not carry out the pawn system that has become a habit, because it can make one party disadvantaged. If you want to use the pawn land, you should associate it with a lease contract (ijarah) or profit sharing (musharakah). 2. The people of Uluere District, Bantaeng Regency when they want to pawn land, should pay attention to what has been regulated in the Quran so as to avoid discrepancies and continue to run in accordance with the provisions of Islamic law

BAB I PENDAHULUAN

A. *Latar Belakang*

Allah Swt telah menciptakan manusia sebagai makhluk sosial, yang mana satu individu akan bergantung pada individu lain. Manusia diciptakan untuk saling melengkapi, agar mereka bisa saling tolong menolong. Dimana orang miskin akan membutuhkan pertolongan dari orang kaya baik berupa uang ataupun kebutuhan domestik. Orang kaya juga akan membutuhkan pertolongan dari orang miskin baik berupa jasa atau tenaga, dan lainnya.

Sebagai makhluk sosial maka manusia akan memerlukan adanya manusia lain untuk memenuhi kebutuhan yang sangat beragam dan terkadang pribadi manusia tidak mampu memenuhi kebutuhannya. Proses kesepakatan dalam rangkai memenuhi kebutuhan keduanya, biasanya disebut dengan muamalah.¹ Kata muamalah berasal dari bahasa Arab (المعاملة) yang secara etimologi sama dan semakna dengan *almufa'alah* (saling berbuat). Kata ini menggambarkan suatu aktivitas yang dilakukan oleh seseorang dengan seseorang atau beberapa orang dalam memenuhi kebutuhan masing-masing.

Muamalah secara terminologi, fikih muamalah didefinisikan sebagai hukum-hukum yang berkaitan dengan tindakan hukum manusia dalam persoalan-persoalan keduniaan, seperti dalam jual beli, hutang piutang, kerjasama dagang, perserikatan dalam penggarapan tanah, gadai dan sewa menyewa.²

Muamalah yang dikemukakan oleh Ibnu Abidin muamalah menurut pengertian secara khusus, yaitu muamalah amaliyah. Muamalah sebagaimana yang

¹Ahmad Azhar Basyir, *Asas-Asas Hukum Muamalah (Hukum Perdata Islam)*, (Yogyakarta: UII-Press, 2000), h. 11.

²Amrullah Ahmad, *Dimensi Hukum Islam Dalam Sistem Hukum Nasional*, (Jakarta: Gema Insani Press, 1996), h. 104.

dikemukakan diatas adalah hukum-hukum syara yang berhubungan dengan perbuatan manusia yang bertujuan untuk kemaslahatan hidup didunia yang menjdi sebab berhasilnya urusan akhirat. Misalnya jual beli, hutang pituang sewa menyewa, pinjam meminjam, gadai dan lainnya.³

Setiap individu memiliki persoalan yang berbeda-beda yang tidak menutup kemungkinan banyak yang berkaitan dengan persoalan muamalah. Melihat kondisi perekonomian hari ini mengalami banyak kesulitan, dimana banyak masyarakat yang akan kesusahan untuk memenuhi kebutuhan dalam kelangsungan hidup mereka. Sehingga untuk memenuhi kebutuhan hidup tesebut tak jarang masyarakat menempuh jalan yang namanya hutang piutang (*Qard*). Hutang piutang (*Qard*) yang dijadikan sebagai jalan alternatif untuk mendapatkan dana secara cepat.⁴ Allah berfirman dalam Q.S Al- Baqarah/2:282

يَا أَيُّهَا الَّذِينَ آمَنُوا إِذَا تَدَايْتُمْ بِدِينٍ إِلَىٰ أَجَلٍ مُّسَمًّى فَاكْتُبُوهُ ۚ وَلْيَكْتُب بَيْنَكُمْ كَاتِبٌ بِالْعَدْلِ وَلَا يَأْب كَاتِبٌ أَنْ يَكْتُبَ كَمَا عَلَّمَهُ اللَّهُ فَلْيَكْتُبْ وَلْيُمْلِلِ الَّذِي عَلَيْهِ الْحَقُّ وَلْيَتَّقِ اللَّهَ رَبَّهُ ۗ وَلَا يَبْخَسْ مِنْهُ شَيْئًا فَإِنْ كَانَ الَّذِي عَلَيْهِ الْحَقُّ سَفِيهًا أَوْ ضَعِيفًا أَوْ لَا يَسْتَطِيعُ أَنْ يُمِلَّ هُوَ فَلْيُمْلِلْ وَيْلَهُ ۗ بِالْعَدْلِ ۚ وَاسْتَشْهِدُوا شَهِيدَيْنِ مِنْ رَجَالِكُمْ فَإِنْ لَمْ يَكُونَا رَجُلَيْنِ فَرَجُلٌ وَامْرَأَتٌ مِمَّنْ تَرْضَوْنَ مِنَ الشُّهَدَاءِ أَنْ تَضِلَّ إِحْدَاهُمَا فَتُذَكِّرَ إِحْدَاهُمَا الْأُخْرَىٰ وَلَا يَأْب الشُّهَدَاءُ إِذَا مَا دُعُوا ۗ وَلَا تَسْمَؤُوا أَنْ تَكْتُبُوهُ صَغِيرًا أَوْ كَبِيرًا إِلَىٰ أَجَلِهِ ۗ ذَلِكُمْ أَفْضَلُ عِنْدَ اللَّهِ وَأَقْوَمُ لِلشَّهَادَةِ وَأَدْنَىٰ أَلَّا تَرْتَابُوا ۗ إِلَّا أَنْ تَكُونَ تِجَارَةً حَاضِرَةً تُدِيرُونَهَا بَيْنَكُمْ فَلَيْسَ عَلَيْكُمْ جُنَاحٌ أَلَّا تَكْتُبُوهَا ۗ وَأَشْهِدُوا إِذَا تَبَايَعْتُمْ ۗ وَلَا يُضَارَّ كَاتِبٌ وَلَا شَهِيدٌ ۗ وَإِنْ تَفَعَّلُوا فَإِنَّهُ ۗ فَسَوْفَ بِكُمْ ۗ وَاتَّقُوا اللَّهَ ۗ وَيُعَلِّمُكُمُ اللَّهُ ۗ وَاللَّهُ بِكُلِّ شَيْءٍ عَلِيمٌ

Terjemahnya:

Wahai orang-orang yang beriman! Apabila kamu melakukan hutang pituang untuk waktu yang ditentukan, hendaklah kamu menuliskannya. Dan

³ Enang Hidayat. *Kaidah Fikih Muamalah*. (Bandung:PT Remaja Rosdakarya.2019), h.7

⁴ Saïd Ramadhan al-Bouthi,jawābiṭ al-Maslahah Fi al -Syari'ah al Islāmiyah, (Beirut, Muassasah ar-Risālah, 1982), h. 23.

hendaklah ada penulis diantara kamu menulisnya dengan benar. Janganlah menulis menolak untuk menulisnya sebagaimana Allah telah mengajarkan kepadanya, maka hendaklah dia menuliskan. Dan hendaklah orang yang berutang mendikte, hendaklah mereka bertakwah kepada Allah, tuhan, janganlah dia mengurangi sedikit pun dari padanya. Jika orang yang berutang itu kurang akalnya atau tidak mendikte sendiri, maka hendaklah walinya mendiktennya dengan benar. Dan persaksikanlah dengan dua orang saksi laki-laki diantara kamu. Jika tidak ada dua orang saksi laki-laki maka boleh satu orang laki-laki dan dua perempuan diantara orang-orang yang kamu sukai dari para saksi yang ada, agar jika seorang lupa maka yang seorang lagi mengingatkannya. Dan janganlah saksi-saksi itu menolak jika dipanggil dan janganlah kamu bosan menulisnya, jika batas waktunya baik (utang itu kecil maupun besar). Yang demikian itu lebih adil disisi Allah, lebih dapat menguatkan kesaksian, dan mendekatkan kamu kepada ketidakraguan, kecuali jika hal itu merupakan perdangangan tunai yang kamu jalankan diantara kamu, maka tidak ada dosa bagi kamu jika kamu tidak menuliskannya. Dan ambillah saksi apabila kamu berjual beli dan janganlah penulis di persulit dan begitu juga saksi. Jika kamu lakukan (yang demikian) maka sungguh, hal itu suatu kefasihan pada kamu. Dan bertakwah kepada Allah, Allah memberi pengajaran kepadamu, dan Allah maha mengetahui segala sesuatu.⁵

Dalam melakukan transaksi hutang piutang banyak orang yang kurang percaya kepada si piutang, maka hutang piutang dilakukan dengan menggunakan jaminan atau sering disebut (utang gadai) maupun tidak dengan jaminan. hutang piutang adalah memberikan sesuatu kepada orang lain dengan perjanjian ia akan membayar dengan yang sama pula. Sedangkan hutang dengan jaminan (gadai atau *ar-Rahn*) menurut bahasa Arab adalah *al-hasbu* yang berarti penahanan. Menurut istilah *ar-Rahn* adalah menahan suatu benda secara hak yang memungkinkan untuk dieksekusi maksudnya menjadikan suatu benda/barang yang memiliki nilai harta dalam pandangan syara sebagai jaminan atas hutang, selama hutang tidak dapat dilunasi maka barang tersebut bisa menjadi alat untuk melunasi hutang piutang tersebut sesuai dengan jumlah pinjaman.

⁵Kementerian Agama Republik Indonesia Jakarta, *Al-Qur'an dan terjemahannya Juz 1-30* (surabaya: Mahkota, 2002), h., 48

Perlu diketahui, akad gadai awal mulanya disyariatkan untuk maksud menjaga kepercayaan dari orang yang memberi utang orang lain bahwa hutang tersebut akan dilunasinya tepat waktu. Berhubung utang tersebut nilainya besar, sehingga sulit untuk melepaskannya/memberikannya kepada pihak-pengutang jika tanpa disertai adanya jaminan, maka disyariatkanlah sistem gadai tersebut dengan ciri utama adanya barang gadai (*marhun*) sebagai jaminan kepercayaan (*li al-tautsiq*).

Salah satu daerah di provinsi Sulawesi Selatan Kabupaten Bantaeng Kecamatan Uluere banyak masyarakat yang melakukan gadai sawah/ kebun atau biasa disebut dengan *sanra* yang sudah biasa dilakukan oleh masyarakat setempat. *Sanra* ini sebenarnya berhubungan dengan gadai (*rahn*) yang mana seorang kerabat, saudara, maupun tetangga yang ingin meminjam uang dengan jaminan objeknya dibatasi pada sawah dan kebun. Jadi sebelum orang yang meminjam uang (*rahin*) tersebut bisa melunasinya utangnya maka orang yang dipinjam uangnya (*murtahin*) boleh memanfaatkan dan mengelola sawah tersebut dan hasil panen seluruhnya untuk yang dipinjam uangnya (*murtahin*). Biasanya dalam perjanjian/akad *sanra* ini baik itu pihak yang ingin meminjam uang (*rahin*) dan yang dipinjam uangnya (*murtahin*) telah sepakat dan saling ridho atas akad tersebut tanpa ada paksaan maupun tekanan.

Maka hakikat perjanjian akad *sanra* ini adalah meminjam uang kepada seseorang dengan menggadaikan sawah dan kebun miliknya sebagai jaminan. dan memberikan hak pakai penuh kepada orang yang dipinjam uangnya dengan boleh mengolah dan memanfaatkan sawah atau kebun tersebut dan mengambil hasilnya. Biasanya *sanra* ini dalam perjanjiannya sawah atau kebun dapat dikembalikan setelah uang terbayar lunas, jika belum terbayar maka sawah atau kebun tetap dipakai orang yang meminjamkan uangnya dan tidak ada perjanjian sawah atau

kebun akan ditarik dan dimiliki orang yang dipinjam uangnya jika tidak terbayar tetapi batas waktu pengembalian sawah atau kebun itu diperpanjang lagi. Adapun batas waktu pengembalian uang dan sawah atau kebun dikembalikan sesuai dengan kesepakatan dua belah pihak.

Praktik sanra ini sebenarnya sudah lama dilakukan di kabupaten Bantaeng khususnya di Kecamatan Uluere yang mana disana masih banyak dijumpai sawah dan kebun milik masyarakat setempat yang dijadikan tempat mencari nafkah.

Masalah yang terjadi dalam praktik perjanjian/akad sanra yang terjadi di Kecamatan Uluere Kabupaten Bantaeng ini dalam prakteknya menunjukkan adanya beberapa hal yang dipandang mendsolimi/memberatkan salah satu pihak yakni orang yang meminjam uang tersebut atau dalam Islam dikatakan sebagai *rahin* (orang yang menyerahkan gadai), yaitu berupa sawah dan kebun sangatlah dirugikan bahkan dapat menjurus kepada suatu persoalan yaitu riba. Dilihat dari praktik perjanjian akad sanra dimana orang yang meminjamkan uang atau biasa disebut dengan *murtahin* (penerima gadai) boleh memanfaatkan dan mengolah sawah atau kebunnya selama uangnya belum dikembalikan dan hasil panennya secara keseluruhan untuk *murtahin* (penerima gadai) biasanya dalam praktiknya perjanjian/akad sanra ini khususnya di Kecamatan Uluere Kabupaten Bantaeng orang yang meminjam uang atau orang yang menyerahkan gadai (*rahin*) berupa sawah atau kebun telah sepakat dengan orang yang dipinjam uangnya (*murtahiin*) untuk mengembalikan sawah atau kebun tersebut apabila uang sudah bisa dibayar lunas.

Dari landasan dan latar belakang di atas maka penulis menemukan problem dalam hal praktek gadai Tanah di masyarakat kecamatan Uluere dimana dalam proses praktek nya terdapat kekeliruan dalam menentukan sebuah akad/perjanjian dalam praktik gadai tanah atau (*Rahn Tasjily*). Maka pada tesis ini

penulis akan fokus pada Praktek Rahn Tanah di Kabupaten Bantaeng Kecamatan Uluere Analisis *Urf*.

B. Fokus Penelitian dan Deskripsi Fokus

1. Fokus Penelitian

Fokus penelitian ini pada Praktek Gadai Tanah (*Rahn Tasjily*) di Kabupaten Bantaeng Kecamatan Uluere Analisis *Urf*.

2. Deskripsi Fokus

a. *Ar-Rahn*

Ar-Rahn merupakan sebuah akad pinjaman dengan mengadaikan barang sebagai jaminan utang dalam bentuk *rahn*.⁶ Sedangkan *Rahn Tasjily* adalah jaminan dalam bentuk barang atas utang tetapi barang jaminan tersebut (*marhun*) tetap berada dalam penguasaan (pemanfaatan) *ar-Rahn* (anggota) dan bukti kepemilikan diserahkan kepada *murtahin*.⁷

b. *Urf*

Urf secara bahasa itu sesuatu kebiasaan yang dilakukan. Kemudian *urf* menurut istilah yaitu sesuatu yang menjadi tradisi dikalangan manusia dan mereka menjalankan dengan perbuatan dan ucapan yang populer diantara mereka.

C. Rumusan Masalah

Sesuai dengan apa yang menjadi akar permasalahan diatas maka rumusan masalah pada tesis ini antara lain:

1. Bagaimana Praktek *ar-Rahn* yang dilakukan masyarakat di Kabupaten Bantaeng Kecamatan Uluere?

⁶Fatwa Dewan Syariah Nasional No.25/DSN-MUI/III/2002, *Tentang Rahn*

⁷Panji Adam. *Fikih Muamalah Maliyah* (Bandung: Refika Adatama 2017), h. 268

2. Bagaimana Praktek *ar-Rahn* yang dilakukan masyarakat di Kabupaten Bantaeng Kecamatan Uluere ditinjau analisis *urf*?

D. Kajian Pustaka

Penyusunan Tesis ini peneliti tentunya membutuhkan banyak sumber data sebagai bahan rujukan atau referensi yang tentunya memiliki relevansi dengan rencana penelitian. Dalam penyusunan ini peneliti menggunakan sumber referensi dari jurnal dan buku-buku yang membahas terkait gadai tanah (*Rahn Tasjily*).

Setelah peneliti melakukan penelusuran literatur-literatur yang berkaitan dengan tesis ini, sehingga diperoleh beberapa telaah terhadap karya tulisan ilmiah ini antara lain:

1. Jurnal hukum: oleh proklamasi singarimbun (2015) di Universitas Sumantra Barat "*Efektifitas Putusan Mahkamah Agung Nomor 626/K/Pdt/2010 Terhadap Masalah "Gadai Tanah Pertanian (Studi Di Kabupaten Tanah Karo)"*". Hasil penelitiannya menunjukkan bahwa 1. Peraturan gadai tanah pertanian di tanah karo tidak efektif karena masyarakat tidak mengerti mengenai peraturan prp 56 tahun 1960, ketidak pahaman masyarakat mengenai peraturan gadai tanah karena selama ini pihak pemerintah dalam hal ini Badan Pertanahan Nasional (BPN) tidak pernah melakukan sosialisasi terhadap pemerintahan desa sehingga pemerintahan desa pun tidak mengerti mengenai peraturan gadai tanah selama peraturan gadai tanah tersebut berlaku. Akibat dari ketidakpahaman masyarakat mengenai peraturan gadai tanah maka pemberi gadai tidak pernah mempersoalkan walaupun penerima gadai telah menguasai gadai tanah telah sampai dengan 7 tahun lamanya bahkan ada juga yang waktunya telah berpuluh-puluh tahun lamanya telah dikuasai oleh penerima gadai. (2). Perkembangan gadai

tanah di masyarakat yang beralihnya dari prinsip tolong menolong berkembang menjadi hukum permintaan dan penawaran antara pemberi gadai dengan penerima gadai. Perubahan ini terjadi dalam kehidupan masyarakat sebagai perkembangan budaya hidup masyarakat. (3). Putusan Mahkamah Agung Nomor 626 K/Pdt/2010, yang memutuskan bahwa gadai tanah yang telah dikuasai selama 7 tahun atau lebih oleh penerima gadai maka objek gadai tersebut harus dikembalikan kepada pemberi gadai.

Menyimak uraian dari jurnal diatas bahwa kesalahan praktek gadai terjadi karena kurangnya pemahaman masyarakat tentang bagaimana gadai yang seharusnya yang telah diatur. Pemerintah dan badan hukum memiliki tugas untuk mensosialisasikan kepada masyarakat luas terkait gadai tersebut sehingga tidak banyak lagi masyarakat yang gagal paham terkait system gadai yang seharusnya.

2. Jurnal Studi Ekonomi Syariah Yang Dilakukan Indah Firmaja Sari 2017 Di Universitas Sumatra Utara “*Pelaksanaan Pagang Gadai Tanah Pusako Tinggi Pada Masyarakat Minangkabau (Studi Di Kecamatan Nan Sabaris Kabupaten Padang Pariaman Propinsi Sumatera Barat)*”. Hasil penelitiannya menunjukkan bahwa: (1). Pelaksanaan *pagang gadai tanah pusako tinggi* di Kecamatan Nan Sabaris diawali dengan adanya kesepakatan keluarga atau kaum yang akan menggadaikan tanah pusaka. Kemudian mencari orang yang bersedia sebagai pemegang dan membuat kesepakatan antara kedua belah pihak. Setelah tercapai kesepakatan kedua belah pihak akan membuat surat perjanjian di bawah tangan, berisi kesepakatan untuk melakukan pagang gadai atas sebidang tanah dan surat perjanjian tersebut akan ditandatangani oleh kedua belah pihak dan diketahui oleh mamak kepala waris. Kemudian si penerima gadai akan menyerahkan nilai gadai kepada pemberi gadai berupa emas. (2). Faktor

penyebab terjadinya sengketa pagang gadai di Kecamatan Nan Sabarisada dua yaitu, faktor internal disebabkan terjadinya kelonggaran hubungan socialantara mamak dan kemenakan. Faktor eksternal meliputi, pertama tidak adanya peraturan tertulis tentang pelaksanaan *pagang gadai* yang berlaku padalingkungan adat Minangkabau, yang tidak sesuai dengan ketentuan administrasi atau prosedur pelaksanaan perjanjian kredit yang berlaku saat ini di Indonesia. Kedua, semakin bertambahnya jumlah penduduk di Kecamatan Nan Sabaris, sementara luas tanah yang ada tidak mengalami penambahan. Ketiga, peningkatan dan pengembangan pembangunan fisik, pendidikan sosial ekonomi di Kecamatan Nan Sabaris.

(3) . Proses penyelesaian sengketa pagang gadai tanah pusako tinggi diawali dengan penyelesaian secara musyawarah di tingkat kaum, jika sengketa tersebut tidak terselesaikan di tingkat kaum selanjutnya akan diselesaikan di Tingkat Kerapatan Adat Nagari (KAN) atau musyawarah di tingkat pemerintahan adat, lalu jika tidak terselesaikan di tingkat KAN maka untuk proses selanjutnya diselesaikan pada tingkat pengadilan.

3. Jurnal Hukum Islam yang dilakukan oleh Erni Yanti 2016 di Universitas muhammadiyah Surakarta "*Tinjauan Hukum Islam Terhadap Sistem Gadai Tanah Di Kecamatan Tawangmangu*". Hasil penelitian menunjukkan bahwa:
 - (1.) Rukun dan syarat akad gadai sawah yang dilakukan oleh masyarakat Tawangmangu, dari segi sigat akad sudah sesuai dengan ketentuan hukum Islam. Sedangkan dari segi 'aqid (*rahin* dan *murtahin*) juga sudah dipandang sah sesuai dengan hukum Islam, mengingat kedua belah pihak telah memenuhi syarat yakni baligh, berakal, keinginan sendiri. Dari segi marhun juga telah memenuhi ketentuan hukum Islam dan dinyatakan sah, karena sawah tersebut merupakan barang yang sah untuk diperjual-belian

maka sah pula untuk digadaikan. Sedangkan dari segi *marhun bih* (hutang) juga telah sah sesuai hukum Islam. (2) Mengenai pemanfaatan *marhun* (barang jaminan), tidak sesuai dengan hukum Islam karena tanah sawah tersebut dimanfaatkan sepenuhnya oleh penerima gadai dan tidak ada bagi hasil dengan pihak penggadai. Pemanfaatan barang jaminan sepenuhnya oleh penerima gadai, sesungguhnya hal ini tidak dibenarkan oleh hukum Islam karena masih terdapat unsur pengambilan kesempatan dari kesempatan serta tidak memelihara nilai-nilai keadilan dan pada hakikatnya tanah sawah tersebut masih milik rahin.

4. Jurnal Studi Islam M. Kamil Srg, di pascasarjana Uin Sumatra Utara “*Tradisi Akad Mandondon Di Masyarakat Tapanuli Selatan Ditinjau Dari Hukum Islam (Studi Kasus Di Kecamatan Sipirok)*”. Hasil penelitian tersebut menunjukkan (1). Hakikat *akad mandondon* ini adalah meminjam uang kepada seseorang baik itu tetangga, kerabat, atau sanak saudara dengan menggadaikan sawah milik mereka sebagai jaminan. dan memberikan hak pakai penuh kepada orang yang dipinjam uangnya dengan boleh mengolah dan memanfaatkan sawah tersebut dan mengambil hasilnya secara keseluruhan. Biasanya mandondon ini dalam perjanjiannya sawah dapat dikembalikan setelah uang terbayar lunas, jika belum terbayar maka sawah tetap dipakai orang yang dipinjam uangnya dan tidak ada perjanjian sawah akan ditarik dan dimiliki orang yang dipinjam uangnya jika tidak terbayar tetapi batas waktu pengembalian sawah itu diperpanjang lagi. Adapun batas waktu pengembalian uang dan sawah yang disepakati dalam mandondon ini tidak dibatasi namun biasanya dua atau tiga kali musim panen paling minimal khususnya di Kecamatan Sipirok Kabupaten Tapanuli Selatan. (2). Praktek perjanjian akad *mandondon* yang terjadi di masyarakat Kecamatan Sipirok

Kabupaten Tapanuli Selatan, pada dasarnya seluruh kasus yang peneliti temukan di lapangan bahwa akad *mandondon* ini belum sesuai dengan syariat Islam, secara syarat sudah memenuhi syarat gadai namun belum memenuhi rukun gadai, rukun yang belum terpenuhi adalah *Shigat* atau *Lafadz* pada saat ijab kabul yang mana didalamnya belum jelas tertera batas waktu pengembalian hutang yang harus dilakukan kemudian dalam pelaksanaannya yang terjadi pada masyarakat Kecamatan Sipirok seluruh praktik gadai yang penulis temukan terdapat unsur riba dan pemanfaatan atas barang yang di gadaikan, karena di dalam kaidah. Setiap piutang yang mendatangkan manfaat, maka itu adalah riba.

Dari jurnal diatas peneliti dapat menarik benang merah bahwa praktek gadai yang dilakukan tidak sesuai dengan syariat Islam karena pemanfaatan *marhun* pindah ke *murtahin* sehingga terdapat kedsoliman yang terjadi. Dimana *murtahin* memanfaatkan *marhun* sepenuhnya sehingga semua hasil dari tanah atau *marhun* tersebut jatuh kepada *murtahin* bukan kepada *rahin* tanpa mengurangi hutang yang telah diambil, sehingga dapat kita simpulkan adanya kelebihan yang didapatkan oleh *murtahin* dari hutang yang seharusnya diluar dari biaya pemeliharaan. Sedangkan dalam hukum Islam *marhun* tidak boleh pindah pemanfaatan dari *rahin* ke *murtahin*.

5. Jurnal Studi Islam Leo Kusuma di STAI Panca Budi Perdagangan “*Praktik Gadai Tanah Pertanian Di Nagori Bandar Rakyat, Kecamatan Bandar, Kabupaten Simalungun*”. Hasil penelitian menunjukkan bahwa: Praktik gadai tanah pertanian yang dilakukan masyarakat Nagori Bandar Rakyat, Kecamatan Bandar, Kabupaten Simalungun tidak sesuai dengan prinsip syariah karena merugikan salah satu pihak. Sebab, akad yang dilakukan hanya untuk mencari keuntungan semata. Dengan memberikan sejumlah

uang, murtahin mendapat dua keuntungan. Pertama, keuntungan dari hasil pemanfaatan jaminan lahan tanah pertanian. Kedua, utang dari rahin. Hal ini terjadi karena masyarakat tidak memahami hukum Islam dengan baik. Kemudian, minimnya bermuamalah secara Islam membuat masyarakat tidak tahu dampak yang dilakukan, sehingga masyarakat melakukan praktik gadai tanah pertanian menurut kebiasaan yang ada.

E. Tujuan dan Kegunaan Penelitian

1. Tujuan Penelitian

Secara umum Tesis merupakan salah satu persyaratan yang digunakan dalam proses penyelesaian studi khususnya dalam jenjang Magister atau S2 . Oleh karena itu penulis mempunyai sebuah kewajiban yang bersifat formal terkait aturan yang dibuat oleh perguruan tinggi dalam memenuhi syarat penyelesaian studi tersebut melalui Tesis. Namun dalam pandangan khusus penelitian ini juga memiliki tujuan sebagai berikut :

- a. Untuk Mengetahui Bagaimana Praktek Gadai Tanah (*Rahn*) Kabupaten Bantaeng Kecamatan Uluere
- b. Untuk Mengetahui Bagaimana Praktek *Rahn* Yang Dilakukan Masyarakat Di Kabupaten Bantaeng Kecamatan Uluere dalam analisis *urf*.

2. Kegunaan Penelitian

Penelitian ini secara umum diharapkan dapat menambah khazanah keilmuan terutama dalam memahami bagaimana praktek *Ar-Rahn* (gadai Tanah) yang telah diatur dalam agama Islam serta dijadikan bahan untuk mereka yang akan mengadakan penelitian-penelitian selanjutnya, adapun manfaat lain yang diharapkan dari penelitian ini adalah sebagai berikut:

- a. Manfaat ilmiah

Hasil penelitian ini diharapkan dapat memberikan wawasan baru bagi masyarakat, dan memberikan bahan bacaan yang bermanfaat bagi mereka yang ingin mendapatkan informasi mengenai praktek *ar-Rahn* (gadai tanah) yang sesuai dengan aturan Hukum Islam.

b. Manfaat praktis

Hasil penelitian ini diharapkan dapat digunakan sebagai dasar dan arah pemikiran bagi pengkajian dan pengembangan ilmu dalam masyarakat, dalam menerapkan atau mempraktekan rahnu tasjily yang sesuai dengan aturan hukum Islam sehingga masyarakat tidak buta lagi terkait kebiasaan-kebiasan yang dilakukan ternyata tidak sesuai dengan syariat agama Islam yang seharusnya.



BAB II

TINJAUAN TEORITIS

A. *Rahn*

1. Pengertian *Rahn*

Ar-Rahn secara bahasa bisa *ats-tsubut* dan *ad-dawaam* (tetap), “*mauu’un raahinum* (air yang diam, mengenang tidak mengalir), “*haalatun raahinatun* (keadaan yang tetap), atau ada kalahnya berarti *al-Habsu* dan *al-luzuum* (menahan).

Allah SWT berfirman Q.S Al-Muddatstsir/ 74:38

كُلُّ نَفْسٍ بِمَا كَسَبَتْ رَهِيْنَةٌ

Terjemahnya:

Tiap-tiap diri tertahan (bertanggung jawab) oleh apa yang telah diperbuatnya.⁸

Namun jika diperhatikan, kata *al-habsu* secara *zhahir* juga mengandung arti *ats-tsubuut* dan *ad-dawaam* (tetap). Maka oleh karena itu salah satu arti di atas merupakan pengembangan arti yang satunya lagi. Namun *zhahir*-nya, makna kata *ar-rahnu* yang utama adalah *al-Habsu* (menahan), karena ini adalah arti yang bersifat materi, namun walau bagaimanapun juga, yang terpenting adalah bahwa arti *ar-Rahn* menurut istilah memiliki keterikatan yang erat dengan arti secara bahasa, terkadang kata *ar-Rahn* digunakan untuk menyebutkan *al-marhuun* (sesuatu yang digadaikan) sebagai bentuk penyebutan kata mashdar namun yang dimaksud adalah *isim maf’uulnya*.

Definisi akad *ar-Rahn* menurut istilah syara adalah menahan sesuatu disebabkan adanya hak yang memungkinkan hak itu bisa dipenuhi dari sesuatu tersebut.⁹ maksudnya menjadikan *al-ain’* (barang, harta yang barangnya terwujud konkrit, kebalikan dari *ad-Dain* atau utang) yang memiliki nilai menurut pandangan

⁸Kementerian Agama Republik Indonesia, Jakarta, *Al-Qur’an dan terjemahannya Juz 1-30* (surabaya: Mahkota, 2002), h., 576

⁹Al-Lubaab, juz 2h.54:Ad-Durrul Mukhtaar, Juz 5 h. 339,Al-mabsuuth,21 h. 63

syara', sebagai *watsiqaah* (penguahan, jaminan) utang, sekiranya barang itu memungkinkan untuk digunakan membayar seluruh atau sebagian utang yang ada.

Gadai dalam bahasa arab dengan dengan sebutan *Rahn*. Kata *rahn* sendiri secara etimologi berarti tanggung jawab.¹⁰ *Rahn* adalah penguasaan barang milik peminjam oleh pemberi pinjaman sebagai jaminan.

Sedangkan pengertian *Rahnu* menurut para Ulama antara lain:

- a. Ulama syafi'iyah mendefinisikan akad al-rahnu seperti berikut menjadikan *al-Ain* (barang) sebagai *watsiiqah* (jaminan) utang yang barang itu digunakan untuk membayar utang tersebut (*al-marhun bihi*) ketika pihak *al-Madiin* (pihak yang berhutang, *Al-rahin*) tidak bisa membayar hutang tersebut. Kalimat, (menjadikan *al-Ain*) mengandung pemahaman bahwa kemanfaatan tidak bisa dijadikan sebagai sesuatu yang digadaikan (*al-marhun*), karena kemanfaatan sifatnya habis dan rusak, oleh karena itu tidak bisa dijadikan sebagai jaminan.¹¹
- b. Ulama Hanabilah mendefinisikan *ar-Rahnu* seperti berikut, harta yang dijadikan sebagai *watsiqaah* uang yang ketika pihak yang mengandung utang tidak bisa melunasinya, maka utang tersebut dibayar dengan menggunakan harga hasil penjualan yang dijadikan *watsiiqah* tersebut.¹²
- c. Ulama Hanafiyah adalah: menjadikan sesuatu barang sebagai jaminan terhadap hak piutang yang mungkin dijadikan sebagai pembayar hak (piutang) itu sebagian atau seluruhnya .¹³
- d. Ulama Malikiyah Mendefinisikan *ar-rahnu* seperti berikut, sesuatu yang *mutamawwal* (bentuk harta dan memiliki nilai) yang diambil dari pemiliknya

¹⁰M. Abdul Ghoffar. *Fiqih wanita Edisi Lengkap* (Jakarta Timur: Pustaka Al-Kautsar, 2016) Cet.IV. h.650

¹¹Ibnu Qudamah, Al-Mughnil, Penerjemah Misbah (Jakarta: Pustaka Azzam, 2009), Cet.h.24

¹²Mughni, Juz 4 h. 326

¹³ Mujahidin Akhmad, (*Hukum Perbankan syariah*) (Depok, Karisma PutraUtama Offset, 2017),h. 90

untuk dijadikan *watsillaqah* utang yang *laziim* (keberadaannya sudah positif dan mengikat) atau yang akan menjadi *laziim*. Maksudnya suatu akad atau kesepakatan mengambil sesuatu dari harta yang berbentuk *al-Ain* (barang, harta yang barangnya bentuk kongkrit) seperti harta yang tidak bergerak tanah dan rumah, juga seperti hewan dan barang komoditi, atau dalam bentuk kemanfaatan (kemanfaatan barang atau kemanfaatan tenaga dan keahlian seseorang) namun dengan syarat kemanfaatan tersebut harus jelas dan ditentukan dengan masa (penggunaan dan pemanfaatan suatu barang) atau pekerjaan (kemanfaatan seseorang berupa tenaga dan keahlian melakukan sesuatu pekerjaan), juga dengan syarat kemanfaatan tersebut dihitung masuk kedalam utang yang ada.

Rahn adalah menahan salah satu harta milik sipeminjam sebagai jaminan atas pinjaman yang diterimanya. Barang yang diperoleh memiliki nilai ekonomis. Dengan demikian, pilihan yang menahan memperoleh jaminan untuk mengambil kembali seluruh atau sebagian piutangnya. Secara sederhana dapat dijelaskan bahwa *rahn* adalah jaminan utang atau gadai.¹⁴

Para fuqaha sepakat membolehkan praktek *rahn*/gadai ini, asalkan tidak terdapat praktek yang dilarang, seperti riba atau penipuan. Di masa Rasulullah praktek *ar-Rahn* pernah dilakukan. Dahulu ada orang menggadaikan kambingnya. Rasul ditanya bolehkah kambingnya diperah. Nabi mengizinkan, sekadar untuk menutup biaya pemeliharaan.¹⁵ Menjadikan harta benda sebagai jaminan pengokoh

¹⁴ Sayyid sabiq, *ifiqhus usnah* (beirut: darl-Kitab al-Arabin. 1987, cetakan ke-8. Vol. ii, hlm 169, abdurahman al-jaziry, *al-fiqh ala madzahib al-Arba'ah* (Beirut: darul-Qalan), Vol.II, hlm. 305.

¹⁵Ahmad Sarwat. *Fiqh Muamalah*(Surabaya: Abu Al-Fatih, 2009),h.31

untuk hutang, untuk dijadikan pembayaran dari harta benda itu atau dari harganya, apabila yang berhutang (debitur) tidak mampu melunasi.¹⁶

Rahn tasjily yaitu dalam bentuk barang atas utang barang jaminan tersebut (*Marhun*) tetap berada dalam penguasaan (pemanfaatan) *rahin* dan bukti kepemilikannya diserahkan kepada *murtahin*.¹⁷ *Rahn Tasjily* disebut juga dengan *takmini* atau *rahn rasmi*, atau *rahn hukmi*, adalah jaminan dalam bentuk barang atas utang, dengan kesepakatan bahwa yang diserahkan kepada penerima jaminan (*murtahin*) hanya bukti sah kepemilikannya, sedangkan fisik barang jaminan tersebut (*marhun*) tetap dalam penguasaan dan pemanfaatan pemberi jaminan (*rahin*).¹⁸ Bentuk gadai dengan hanya memindahkan bukti hak kepemilikan benda jaminan seperti sertifikat tanah (benda tidak bergerak), Bukti Pemilik Kendaraan Bermotor/BPKB (benda bergerak) dan lainnya, namun bendanya sendiri berada pada penguasaan pihak pemberi jaminan. Dengan demikian dapat dimaknai bahwa *rahn tasjily* adalah jaminan kebendaan atas pembiayaan berupa benda bergerak seperti kendaraan bermotor maupun benda tidak bergerak.

2. Landasan Hukum *Rahn*

Dasar hukum *rahn* sebagai kegiatan muamalah dapat merujuk pada dalil-dalil yang didasarkan pada Al-Qur'an, Hadist, Ijma, dan Fatwa DSN-MUI.

a. Al-Qur'an

Dalam kitab al-Mu'jam al-Muhras li *Al-Fads al-Qur'an al karim*, setidaknya terdapat tiga kata yang seakar dengan kata *rahn* dalam Al-Qur'an, yaitu *Rahin* dalam Q.S Al-Thur ayat 21, 2. *Rahina* Dalam Q.S Al-Mudastir ayat 38 dan 3. *Farihan* dalam q.s Al-Baqarah ayat 283.

¹⁶Abdul Aziz Mabruk Al-Ahmadi, Abdul Karim Bin Shunaitan Al-Amri, Abdul Bin Fahd Asy-Syarif, Faihan Bin Syali Al-Muthairi. *Fikih Muyassar*. (Jakarta: Darul Haq. 2017) cet. IV, h. 367

¹⁷Fatwa Dewan Syariah Nasional No. 68/DSN-MUI/III/2008 Tentang *rahn tasjily*

¹⁸ Panji Adam. *Fikih Muamalah Maaliyah*. (Bandung: PT Refika Aditama. 2017), h. 268

Dasar hukum yang menjelaskan tentang *rahn* didalam al-qur'an terdapat dalam Q.S al-Baqarah (2);283 yang berbunyi:

وَإِنْ كُنْتُمْ عَلَى سَفَرٍ وَلَمْ تَجِدُوا كَاتِبًا فَرِهْنُمْ مَقْبُوضَةً ۚ فَإِنْ أَمِنَ بَعْضُكُمْ
بَعْضًا فَلْيُؤَدِّ الَّذِي أُؤْتِمِنَ أَمَانَتَهُ وَلْيَتَّقِ اللَّهَ رَبَّهُ وَلَا تَكْتُمُوا الشَّهَادَةَ ۚ وَمَنْ يَكْتُمْهَا
فَإِنَّهُ إِثْمٌ قَلْبُهُ وَاللَّهُ بِمَا تَعْمَلُونَ عَلِيمٌ

Terjemahnya:

Dan jika kamu dalam perjalanan sedang kamu tidak mendapatkan seorang penulis, maka hendaklah ada barang jaminan yang dipegang. Tetapi, jika sebagian kamu memercayai sebagian yang lain, hendaklah dia bertakwa kepada Allah, tuhanmu dan janganlah kamu menyembunyikan kesaksian karena barang siapa menyembunyikan, sungguh, hati kotor (berdosa). Allah maha mengetahui apa yang kamu kerjakan.¹⁹

Dari ayat diatas terdapat beberapa tafsir yang menjelaskan terkait makna, antara lain :

1) Tafsir Al-Muyassar / Kementerian Agama Saudi Arabia

Dan jika kalian tengah bepergian jauh, sedang kalian tidak menjumpai seorang pencatat bagi kalian, maka serahkanlah kepada pemilik hak (piutang) sesuatu yang menjadi jaminan di sisinya bagi haknya sampai orang yang berhutang mengembalikan tanggungan hutangnya. jika sebagian dari kalian saling percaya dengan yang lain, maka tidak mengapa untuk mengabaikan pencatatan (transaksi hutang), persaksian dan jaminan barang, dan kemudian hutang tetap menjadi amanat (tanggungan) pihak penghutang yang wajib membayarkannya, dia harus merasa diawasi oleh Allah, tidak mengkhianati partnernya itu. Apabila penghutang mengingkari kewajiban hutangnya, sedang disitu ada orang yang dahulu hadir dan menyaksikan, maka kewajiban orang tersebut untuk mengajukan persaksiannya. dan barangsiapa yang menyembunyikan persaksiannya, maka orang itu orang yang berhati penghianat lagi jahat. Dan Allah maha mengetahui rahasia-rahasia hati,

¹⁹Kementerian Agama Republik Indonesia Jakarta, Al-Qur'an dan terjemahannya Juz 1-30 (Surabaya: Mahkota, 2002), h, 49

ilmu.nya meliputi seluruh urusan kalian dan akan memberikan balasan kepada kalian sesuai dengan amal perbuatan kalian.²⁰

2) Ibnu Katsir

Jika kalian dalam perjalanan (bermuamalah tidak secara tunai), sedangkan kalian tidak memperoleh seorang penulis, maka hendaklah ada barang tanggungan yang dipegang (oleh yang berpiutang). Akan tetapi, jika Sebagian kalian mempercayai sebageian yang lain, maka hendaklah yang dipecayai itu menunaikan amanatnya (utangnya)dan hendaklah ia bertakwa kepada Allah tuhan nya, dan janganlah kalian (para saksi) menyembunyikan persaksian.Dan barang siapa yang menyembunyikannya, maka sesungguhnya ia adalah orang yang perdosa hatinya, dan Allah Maha mengetahui apa yang kalian kerjakan.²¹

Ayat diatas secara eksplisit menyebutkan “barang tanggungan yang dipegang (oleh yang berpiutang). Dalam dunia finansial, barang tanggungan biasa dikenal sebagai jaminan atau objek pengadaian.

Ulama sepakat bahwa *ar-Rahnu* hukumnya boleh, baik ketika ditengah perjalanan, maupun ketika menetap, berbeda pendapat Mujahid dan ulama Zhahihiriyyah.²² Karena sunnah menjelaskan tentang persyariatan *ar-Rahnu* secara mutlak, baik ketika sedang tentang perjalanan maupun ketika sedang menetap. Penyebutan *as-safar* (jika kalian dalam perjalanan) pada ayat dua ratus delapan puluh tiga surat al-Baqarah di atas hanya berdasarkan kebiasaan yang lumrah berlaku saja, bukan merupakan syarat. Karena pada masa dahulu, biasanya di

²⁰ Tafsir Q.S Al-Baqarah ayat 283

<https://tafsirweb.com/1049-surat-al-baqarah-ayat-283.html/>, Tanggal akses, 1 Agustus 2022

²¹Tafsir Q.S Al-Baqarah ayat 283

<https://tafsir.learn-quran.co/id/surat-2-al-baqarah/ayat-283/>, Tanggal akses, 1 Agustus 2022

²²*Al-Mughni*, Juz 4 h.327; *Al-Muhadzdzab*, Juz 1 h. 305; *Al-Badaai*, Juz 6 h. 135; *Bidaayatul Mujtahid*, Juz 2 h. 271; *Al-Qawaanilnul*, h. 323; *Al-Ifshaah*, Juz h.238; *Kasysyaiful Qinaa*; Juz 3h. 307 dan seterusnya

tengah perjalanan, sulit untuk menemukan juru tulis. Kondisi tidak ditemukannya karena hukum bolehnya *ar-Rahnu* di dalam sunnah ayat di atas hanya ingin menunjukkan manusia kepada sebuah bentuk *watsiiqah* yang mudah bagi menemukan seorang juru tulis yang menuliskan utang atau transaksi tidak secara tunai yang mereka lakukan.

Rasulullah pernah menggadaikan baju besinya kepada orang Yahudi mendapatkan gandum untuk keluarganya. Gadai itu diperbolehkan karena gadai termaksud akad Syar'ii yang melindungi hak dan berfungsi untuk membayar hutang jika penghutang tidak sanggup membayar.²³

Barang tanggungan (*Borg*) itu diadakan bila satu sama lain tidak percaya mempercayai.²⁴ Jika pihak pemberi hutang telah memegang barang tanggungan, hendaknya kedua pihak menyempurnakan kewajiban masing-masing dengan membayar hutang dan mengembalikan barang tanggungan.

Dalam penafsiran diatas secara pribadi penulis berpendapat bahwa *rahn* itu secara hukum Islam itu diperbolehkan selama mendatangkan kemudharatan yang lebih banyak, tanpa adanya unsur mendolimi baik kepada *rahin* ataupun *murtahin* itu sendiri. Karena sejatinya dalam setiap apa yang dilakukan Islam selalu mengedepankan yang namanya kemaslahatan.

b. Al-Hadist

Didalam al-Quran hanya sedikit yang menjelaskan tentang *rahn* itu sendiri, akan tetapi banyak hadist yang menjelaskan tentang hukum *rahn* dalam Islam yaitu sebagai berikut:

²³ Muhammad Yusuf, Ensiklopedi tematis ayat Al-Qur'an dan Hadits, (Jakarta :Widya cahaya,2012) ,Jilid 7, h.49

²⁴ A. Hassan, *Al-Furqan; Tafsir Qur'an*,(Cet. 1; Surabaya: Al-khwan, 1986), h.496.

حَدَّثَنَا مُعَلَّى بْنُ أَسَدٍ حَدَّثَنَا عَبْدُ الْوَاحِدِ حَدَّثَنَا الْأَعْمَشُ قَالَ ذَكَرْنَا عِنْدَ إِبْرَاهِيمَ الرَّهْنِ فِي السَّلْمِ فَقَالَ حَدَّثَنِي الْأَسْوَدُ عَنْ عَائِشَةَ رَضِيَ اللَّهُ عَنْهَا أَنَّ النَّبِيَّ صَلَّى اللَّهُ عَلَيْهِ وَسَلَّمَ اشْتَرَى طَعَامًا مِنْ يَهُودِيٍّ إِلَى أَجَلٍ وَرَهْنَهُ دِرْعًا مِنْ حَدِيدٍ

Artinya:

“Aisyah r.a berkata bahwa Rasulullah membeli makanan dari seorang Yahudi dan menjaminkan kepadanya baju besi”(H.R Bukhari No. 1926, Kitabb al-Buyu, dan Muslim)²⁵

حَدَّثَنَا مُسْلِمٌ حَدَّثَنَا هِشَامٌ حَدَّثَنَا قَتَادَةُ عَنْ أَنَسِ بْنِ حَدَّثَنِي مُحَمَّدُ بْنُ عَبْدِ اللَّهِ بْنِ حَوْسَبٍ حَدَّثَنَا أَسْبَاطُ أَبُو الْيَسَعِ الْبَصْرِيُّ حَدَّثَنَا هِشَامُ الدَّسْتَوَائِيُّ عَنْ قَتَادَةَ عَنْ أَنَسِ بْنِ رَضِيَ اللَّهُ عَنْهُ أَنَّهُ مَشَى إِلَى النَّبِيِّ صَلَّى اللَّهُ عَلَيْهِ وَسَلَّمَ بِخُبْزٍ شَعِيرٍ وَإِهَالَةٍ سَخِخَةٍ وَلَقَدْ رَهَنَ النَّبِيُّ صَلَّى اللَّهُ عَلَيْهِ وَسَلَّمَ دِرْعًا لَهُ بِالْمَدِينَةِ عِنْدَ يَهُودِيٍّ وَأَخَذَ مِنْهُ شَعِيرًا لِأَهْلِهِ وَلَقَدْ سَمِعْتُهُ يَقُولُ مَا أَمْسَى عِنْدَ آلِ مُحَمَّدٍ صَلَّى اللَّهُ عَلَيْهِ وَسَلَّمَ صَاعٌ بَرٍّ وَلَا صَاعٌ حَبٍّ وَإِنَّ عِنْدَهُ لَتِسْعَ نِسْوَةٍ

Artinya:

Telah menceritakan kepada kami **Muslim** telah menceritakan kepada kami **Hisyam** telah menceritakan kepada kami **Qatadah** dari **Anas**. Dan diriwayatkan pula, telah menceritakan kepada saya **Muhammad bin 'Abdullah bin Hawsyab** telah menceritakan kepada kami **Asbath Abu Al Yasa' Al Bashriy** telah menceritakan kepada kami **Hisyam Ad-Dastawa'iy** dari **Qatadah** dari **Anas radliallahu 'anhu** bahwa dia pernah di sore hari bersama Nabi shallallahu 'alaihi wasallam dengan hidangan rati terbuat dari gandum dan sayur yang sudah basi. Sungguh Nabi shallallahu 'alaihi wasallam telah menggadaikan baju besi Beliau kepada seorang Yahudi untuk mendapatkan makanan di Madinah lalu dengan itu Beliau mendapatkan gandum untuk keluarga Beliau. Dan sungguh aku mendengar Beliau bersabda: "Tidaklah ada satu malampun yang berlalu pada keluarga Muhammad dimana ada satu sha' dari gandum atau satu sha' rati". Padahal Beliau memiliki sembilan isteri (HR Bukhari No. 1927, kitab al-buyu, Ahmad , Nasa'i dan Ibnu Majah).²⁶

حَدَّثَنَا مُحَمَّدُ بْنُ مُقَاتِلٍ أَخْبَرَنَا عَبْدُ اللَّهِ أَخْبَرَنَا زَكَرِيَاءُ عَنِ الشَّعْبِيِّ عَنِ أَبِي هُرَيْرَةَ رَضِيَ اللَّهُ عَنْهُ قَالَ قَالَ رَسُولُ اللَّهِ صَلَّى اللَّهُ عَلَيْهِ وَسَلَّمَ الرَّهْنُ يَرْكَبُ بِنَفَقَتِهِ إِذَا كَانَ مَرْهُونًا وَالْبُرِّ الدَّرُّ يُشْرَبُ بِنَفَقَتِهِ إِذَا كَانَ مَرْهُونًا وَعَلَى الَّذِي يَرْكَبُ وَيَشْرَبُ النَّفَقَةَ

²⁵ Abu Abdillah Muhammad Bin Ismail al-Bukhari, *Shahih al-Bukhari* (Cet.I;Beirut-Libanon:Dar Ibn Katsir),.h. 489

²⁶ Abu Abdillah Muhammad Bin Ismail al-Bukhari, *Shahih al-Bukhari* (Cet.I;Beirut-Libanon:Dar Ibn Katsir),.h. 499

Artinya:

Abi Hurairah r.a berkata bahwa Rasulullah saw. Bersabda, “apabila ada ternak digadaikan, punggungnya boleh dinaiki (oleh orang yang menerima gadai) karena dia telah mengeluarkan biaya (menjaga)nya. Apabila ternak itu digadaikan air susunya deras boleh diminum (oleh yang menerima gadai) karena ia telah mengeluarkan biaya (menjaga)nya. Kepada orang yang naik dan minum, ia harus mengeluarkan biaya (perawatnya)nya.” (HR Jamaah kecuali Muslim dan Nasa’i Bukhari no. 2329, kitab *Rahn*).²⁷

Ghalaqur Rahn maksudnya adalah kepemilikan pihak *al-murtahin* terhadap barang yang digadaikan dikarenakan pihak yang menggadaikan tidak mampu untuk menebusnya. Jadi maksud hadist di atas adalah kepemilikan terhadap barang yang digadaikan tidak boleh diputus dari pemiliknya yang asli pemberi jaminan (*ar-Raahiin*) dan pihak penerima jaminan *al murtahin* tidak boleh memilikinya ketika pihak *ar-Raahiin* tidak mampu untuk menembus pada tempo yang telah ditetapkan.

c. Fatwa Tentang *Rahn* Syariah

Fatwa yang dijadikan rujukan dalam gadai syariah, yaitu :

- 1) Fatwa Dewan Syariah Nasional No. 25/DSN-MUI/III/2002 Tentang *Rahn* bagian menimbang: point a bagian: bahwa salah satu bentuk jasa pelayanan keuangan yang menjadi kebutuhan masyarakat adalah pinjaman dengan menggadaikan barang sebagai jaminan utang. Mengingat poin 3 Hadist Nabi riwayat al-Syafi’i, al-Daraquthni dan Ibnu Majah dari Abu Hurairah, Nabi saw. bersabda: "Tidak terlepas kepemilikan barang gadai dari pemilik yang menggadaikannya. Ia memperoleh manfaat dan menanggung resikonya.". Memperhatikan point 1 Mengenai dalil ijma’ ummat Islam sepakat (ijma’) bahwa secara garis besar akad rahn (gadai/penjaminan utang) diperbolehkan.
- 2) Fatwa Dewan Syariah Nasiaonl No. 26/DSN-MUI/III/2002 Tentang *Rahn* *Emas*; dan 3. Fatwa Dewan Syariah Nasiaonl No. 28/DSN-MUI/III/2018

²⁷ Abu Abdillah Muhammad Bin Ismail al-Bukhari, *Shahih al-Bukhari* (Cet.I; Beirut-Libanon: Dar Ibn Katsir),.h. 609

Tentang *Rahn Tajili*. Mengingat point 6 : *Pada dasarnya segala bentuk muamalat boleh dilakukan kecuali ada dalil yang mengharamkannya*. Fatwa yang dikeluarkan oleh DSN ini menjadi rujukan yang berlaku umum serta mengikat bagi lembaga keuangan syariah yang ada di Indonesia, juga mengikat bagi masyarakat yang bertransaksi dengan pegadaian syariah.²⁸

Berdasarkan uraian tersebut dapat di simpulkan bahwa legalitas gadai telah memiliki dasar pijakan yang kuat karena didukung oleh dalil-dalil yang didasari pada al-Qur'an, Sunnah, Ijma ulama dan fatwa DSN MUI.

3. Rukun dan Syarat Rahn

a. Rukun Rahn

Rukun *rahn* ada empat: yaitu pemberi gadai (*Rahin*), penerima gadai (*murtahin*), barang jaminan (*Marhuun*), Hutang (*marhuun bihi*). Sementara rukun *rahn* adalah dua pihak yang berakad, akad *rahn* , barang Jaminan (*marhuun*) dan hutang (*marhun bihi*). Menurut hanafiyah, rukun *rahn* adalah ijab dan kabul *rahn* dan *murtahin*.

- 1) *Rukun pertama*: Pemberi gadai: tidak ada perselisihan bahwa diantara sifatnya adalah bukan orang yang dilarang untuk membelanjakan hartanya dari kalangan orang yang mampu menebus gadaian, dan pemberi wasiat menggadaikan kepada orang yang akan mengurusinya apabila orang tersebut adalah orang yang mampu untuk menebus gadaian dan keperluan mendesak untuk melakukan hal tersebut menurut Malik. Syafi'i berkata" ia boleh mengadaikan untuk suatu kemaslahatan yang nampak." Sahaya yang hendak menebus dirinya dan orang yang mendapatkan izin dibolehkan untuk mengadaikan menurut Malik.

²⁸Abu Abdullah Ibn Ahmad Ibn Abu Bakar Ibn Farah al-anshari al-Khazraji Syam al din al- Qurthubi. *Jami al-Ahkam al-Quran, Dar Al-Hadist*, Kairo. 2002, juz. II H.346

- 2) *Rukun kedua*: penerima Gadai (*Murtahin*) adalah yang mengadaikan barang atau meminjamkan uangnya.
- 3) *Rukun Tiga*: *al-Marhun/ ar-Rahn* adalah Barang gadai, para pengikut mazhab syafi'i berkata," barang gadai menjadi sah dengan tiga syarat:
 - a) Berupa barang , maka tidak boleh menggadaikan utang.
 - b) Tidak terhalang penetapan kepemilikan gadai atas barang yang digadaikan seperti mushhaf. Malik memperbolehkan untuk mengadaikan mushhaf, sedangkan penerima gadai dengan jaminan tidak membaca, dan perselisihan ini bersumber pada masalah jual beli.
 - c) Barang tersebut memungkinkan untuk dijual saat telah jatuh temponya. Menurut Malik diperbolehkan mengadaikan sesuatu yang tidak boleh dijual pada waktu digadai, seperti pertanian, serta buah yang belum nampak kelayakannya. Dan menurut dia tidak pada saat penunaian utang tidak boelh dijual kecuali apabila telah nampak kelayakannya walaupun telah jatuh masa tempo pembayaran utang.

Dari Syafi'i diriwayatkan dua pendapat mengenai pengadaian buah yang belum nampak kelayakannya, dan menurutnya dijual saat telah jatuh tempo pembayaran utang dengan syarat dipotong. Abu Hamid berpendapat yang benar adalah dibolehkan hal tersebut.

Menurut ulama hanafiyah, syarat barang yang digadaikan harus barang yang berharga, jelas dan diserahterimakan, dapat disimpan tahan lama, terpisah dari barang lainnya, baik benda gerakan maupun tidak. Secara lebih rinci syarat-syarat dapat dijelaskan sebagai berikut:

- 1) Barang yang digadaikan harus dapat dijualbelikan: harus pada waktu akad dan diserah terimakan
- 2) Barang yang digadai harus berupa harta kekayaan yang bernilai

- 3) Barang yang digadai harus halal digunakan atau dimanfaatkan.
- 4) Barang harus jelas, spesifikasi, ukuran, jenis jumlah, kualitas.
- 5) Barang harus milik pihak yang mengadaikan secara sempurna
- 6) Barang yang digadaikan harus menyat, tidak terpisah-pisah.
- 7) Barang harus tidak tertempel sesuatu yang ikut digadaikan.
- 8) Barang yang digadaikan harus utuh.²⁹

Menurut Imam Malik menggadaikan sesuatu yang tidak tertentu itu dibolehkan, seperti dinar dan dirham apabila telah dicetak, dan bukan merupakan syarat gadaian harus merupakan milik orang yang mengadaikan menurut Malik dan Syafi'i bahkan menurut keduanya dibolehkan berupa barang pinjaman.

Para ulama sepakat bahwa di antara syaratnya adalah darinya. pengakuan gadai tersebut ditangan penerima gadai dari pemberi gadai. Dan mereka berbeda pendapat apabila pengambilan barang oleh penerima gadai tanpa sepengetahuan pemberi gadai kemudian penerima gadai mengakui barang yang ditangannya tersebut sebagai gadaian. Malik berkata:” sah, apabailah sesuatu yang *dighashab* dipindahkan dari jaminan orang *ghashab* (mengambil tanpa izin) kepada jaminan gadaian, kemudian orang yang *dighashab* menjadikan barang yang di *ghashab* sebagai gadai di tangan orang yang menghashab sebelum diambil”. Syafi'i berkata, “ hal tersebut tidak boleh, melainkan hal tersebut tetap sebagai jaminan *ghashab* apabila ia mengambilnya.”.

Dan mereka berbeda pendapat mengenai pengadaian barang milik bersama: Abu Hanafih melarang hal tersebut, sedangkan malik dan syafii membolehkan.

Sebab perbedaan pendapat apakah mungkin untuk menguasai sesuatu yang dimiliki bersama atau tidak.

²⁹. Panji Adam. *Fikih Muamalah Maaliyah*. (Bandung: PT Refika Aditama. 2017), h. 259

Rukun ketiga (utang): Dasar Mazhab malik dalam hal ini, adalah bahwasanya gadai boleh terambil dalam setiap harga yang ada pada seluru jual beli kecuali penukaran uang, serta modal dalam *salam* yang berkaitan dengan sebuah jaminan, yang demikian itu disebabkan karena penukaran di antara syaratnya adalah saling menerima, sehingga tidak boleh terjadi akad gadai, begitu juga dengan modal *salam* walaupun menurut dia hal tersebut tidaklah sama dengan penukaran dalam makna ini.

b. Syarat *Rahn*

Ar-Rahn memiliki syarat-syarat terbentuknya akad (syarat *al-In'iqaad*), syarat-syarat sah, dan satu syarat *al-Luzuum* (syarat supaya akad berlaku mengikat) yaitu *al-Qabdhu* (barang yang digadaikan telah diserahkan terimakan dan berada di tangan pihak *al-Murtahin*).³⁰

1) Syarat-syarat kedua belah pihak yang melakukan akad, (Yaitu : *Ar-rahiin dan murtahin*)

a) Al-Ahliyyah (memiliki kelayakan dan kompetensi melakukan akad)

Al-Ahliyyah menurut ulama Hanafiyyah adalah ahliyyatul bai' (kelayakan, kepantasan, kompetensi melakukan akad jual beli). Setiap orang yang sah dan boleh melakukan transaksi jual beli, maka sah dan boleh untuk melakukan akad *ar-Rahnu*. Karena *ar-Rahnu* adalah sebuah tindakan atau pentasharufan yang berkaitan dengan harta seperti jual beli. Oleh karena itu, kedua belah pihak yang melakukan akad *ar-Rahnu* harus memenuhi syarat-syarat orang yang sah melakukan transaksi jual beli. Maka disyaratkan kedua belah pihak yang mengadakan akad *ar-Rahn* harus berakal dan *mumayyiz*. Berdasarkan hal ini, maka orang gila dan anak kecil yang belum *mumayyiz* tidak boleh mengadakan akad *ar-Rahn* atau dengan kata lain tidak boleh menggadaikan dan menerima gadai.

³⁰ Wahbah al-Zulhaili. *Fikih Islam Wa Adillatuhu*, Beirut: Dar al-Fikr. h.112

Di dalam akad *ar-Rahn* tidak disyaratkan kedua belah pihak yang melakukan akad harus baligh. Oleh karena itu anak kecil yang telah diizinkan untuk melakukan perniagaan, sah untuk mengadakan akad *ar-Rahn*, karena akad adalah salah satu akad yang kemunculannya adalah sebagai konsekuensi aktifitas perniagaan. Anak kecil yang sudah *mumayyiz* dan orang *safih* sah untuk melakukan akad *ar-Rahn*, namun statusnya digantungkan kepada persetujuan dan pengesahan pihak wali.

- (1) Seorang wali atau *washi* menggadaikan harta si anak yang berada di bawah perwaliannya menurut ulama Hanafiyyah

Dalam hal ini, ada tiga hal yang akan di bahas, yaitu menggadaikan harta si anak sebagai jaminan utang yang utang tersebut demi kepentingan si anak, menggadaikan harta si anak sebagai jaminan utang yang utang tersebut demi kepentingan si wali, dan posisi si anak terhadap *ar-Rahn* itu setelah ia mencapai usia baligh.³¹

Sebelumnya kita telah mengetahui hukum menggadaikan harta *al-Qaashir* menurut selain ulama Hanafiyyah.

- (a) Menggadaikan harta si anak atau orang gila sebagai jaminan utang si anak atau orang gila itu sendiri

Seorang *wali* atau *washi* atau *al-Qayyim* (orang yang bertanggung jawab terhadap urusan orang yang dilarang mentasharufkan harta) boleh menggadaikan harta *al-Qaashir* (anak kecil, orang gila atau yang sejenisnya) sebagai jaminan utang yang utang tersebut demi kepentingan *al-Qaashir* untuk memenuhi kebutuhannya, atau disebabkan aktifitas pengelolaan, pemutaran dan memperdagangkan harta *al-Qaashir*. Karena meminjam utang untuk kepentingan *al-Qaashir* hukumnya boleh jika memang dibutuhkan,

³¹Wahbah al-Zulhaili. *Fikih Islam Wa Adillatuhu*, Beirut: Dar al-Fikr. h.114

pengelolaan dan. Memperdagangkan harta *al-Qaashir* adalah untuk memutar dan mengembangkan harta tersebut, sementara *ar-Rahn* adalah salah satu bentuk memenuhi hak maka hukumnya boleh.

(b) Menggadaikan harta *al-Qaashir* sebagai jaminan utang pihak wali sendiri

Menurut Imam Abu Hanifah dan Muhammad, prinsip *al-Istihsaan* menghendaki hukum bolehnya seorang ayah atau kakek atau *washi* menggadaikan harta *al-Qaashir* sebagai jaminan utang pribadi (maksudnya utang si ayah atau si kakek atau *washi*, bukan utang untuk kepentingan *al-Qaashir*). Karena seorang *wali* atau *washi* boleh menitipkan harta anak yang berada di bawah perwaliannya, dan tentunya hukum ini secara prioritas tentunya bisa berlaku di dalam *ar-Rahn*. Karena orang yang dititipi posisinya hanyalah sebagai orang yang diamanati yang karenanya ia tidak menanggung atau tidak berkewajiban mengganti barang yang dititipkan kepadanya jika mengalami kerusakan atau hilang, kecuali hal itu dikarenakan kelalaian dan keteledorannya atau karena ada unsur pelanggaran. Sedangkan *al-Murtahin* (pihak yang menerima gadai) menanggung kerugian barang yang digadaikan kepadanya jika hilang atau rusak, meskipun hal itu tidak dikarenakan kelalaian dan keteledorannya atau tindakan pelanggaran.

(c) Posisi si anak terhadap *ar-Rahn* setelah dirinya mencapai usia akil baligh

Apabila si anak telah baligh, atau sesuatu yang menjadi penyebab seseorang dilarang *mentasharufkan* harta telah hilang, lalu ia menemukan hartanya telah tergadaikan, maka ia tidak boleh membatalkan akad *ar-Rahn* yang telah ada atau meminta kembali harta yang tergadaikan tersebut hingga utang yang ada telah terbayar. Karena *ar-Rahn* yang dilakukan oleh si *wali* telah berlaku efektif dan mengikat. Di samping itu, *ar-Rahn* tersebut juga dilakukan oleh orang yang memang memiliki kewenangan untuk melakukannya. Baik apakah

ar-Rahn tersebut sebagai jaminan utang si anak sendiri atau sebagai jaminan utang si wali sendiri atau sebagai jaminan utang kedua-duanya sekaligus.

b) Pihak yang mengadakan akad *ar-Rahn* lebih dari satu

Terkadang terjadi kasus *ar-Raahin* atau *al-Murtahin* berjumlah lebih dari satu orang, seperti ada dua orang yang menggadaikan barang sebagai Jaminan utang mereka berdua. *Ar-Rahn* dengan pihak *ar-Raahin* atau *al-Murtahin* lebih dari satu adalah sah karena tidak ditemukannya unsur *asy-Syuyuu'* (hak bersama yang masih umum dan belum ditentukan bagian masing-masing) yang menjadi sebab tidak sahnya *ar-Rahn* menurut ulama Hanafiyyah. Karena jika yang lebih dari satu adalah pihak *ar-Raahin*, maka barang yang digadaikan bisa dipegang oleh pihak *al-Murtahin* tanpa adanya *isyaa'ah* (menjadikannya hak bersama yang masih umum, karena yang memegang hanya satu orang, sehingga tentunya di dalamnya tidak ditemukan unsur *asy Syuyuu*), sehingga kedudukannya seperti *ar Rahn* antara satu orang dengan satu orang.³²

Penjelasan tentang hukum-hukum rabbi jika pihak *ar-Raahin* atau *al-Murtahin* lebih dari satu orang adalah seperti berikut:

- (1) Jika yang terdiri lebih dari satu adalah pihak *ar-Raahin*, maka *ar-Rahn* sah sebagai jaminan seluruh utang yang ada, dan pihak *al-Murtahin* menahan barang yang digadaikan sampai seluruh utang yang ada dibayar oleh para *ar-Raahin*. Jika salah satu *ar-Raahin* telah membayar utang yang menjadi tanggungannya, maka ia belum berhak mengambil sesuatu dari barang yang digadalkan. Karena hal itu berarti memisahkan dan membagi-bagi akad atau transaksi (*tafriiqush shafqah*) atas pihak *al-Murtahin* di dalam memegang barang yang digadaikan.

³²Wahbah al-Zulhaili. *Fikih Islam Wa Adillatuhu*, Beirut: Dar al-Fikr. h.117

(2) Jika yang terdiri lebih dari satu adalah *pihak al-Murtahin*, maka barang yang di gadaikan semuanya dianggap sebagai gadaian yang ditahan oleh masing-masing *al-Murtahin* sebagai jaminan tanggungan utang *ar-Raahin* agar la membayar utang nya selama *ar-Rahn* masih berlangsung Apabila *ar-Raahin* baru membayar utangnya kepada salah satu *al-Murtahin* saja maka barang yang digadaikan semuanya berarti masih tergadaikan di tangan pihak *al-Murtahin* yang satunya lagi, sampai *ar-raahin* membayar utangnya kepadanya. Karena barang yang digadaikan posisinya adalah sebagai gadaian bagi masing-masing *al-Murtahin* tanpa dibagi-bagi dan dipisah-pisah.

2) Syarat-syarat *ash-shiighah* (ijab qabul)

Ulama Hanafiyyah mensyaratkan bahwa akad *ar-Rahn* tidak boleh digantungkan kepada syarat tertentu dan tidak boleh disandarkan kepada waktu mendatang. Karena akad *ar-Rahn* memiliki unsur kesamaan dengan akad jual beli dilihat dari sisi bahwa *ar-Rahn* adalah jalan untuk membayar utang dan mendapatkan pembayaran utang. Maka dari itu, tidak boleh digantungkan kepada suatu syarat atau disandarkan kepada waktu yang akan datang. Apabila *ar-Rahn* digantungkan kepada suatu syarat atau disandarkan kepada waktu mendatang, maka *ar-Rahn* tersebut tidak sah, sebagaimana akad jual beli.³³

Apabila akad *ar-Rahn* dibarengi dengan suatu syarat yang *faasid* (rusak, batal), maka akad *ar-Rahn* tetap sah sedangkan syaratnya batal, maksudnya tidak berlaku. Karena akad *ar-Rahn* tidak masuk kategori akad *mu'aawadhaatul maaliyyah* (pertukaran tim bal balik yang bersifat kehartaan atau kedua belah pihak sama-sama mendapatkan sesuatu. Pengganti yang bersifat harta dari pihak yang satunya lagi atas apa yang la serahkan kepadanya, seperti jual beli, penjual

³³Ad-durrul Muktaar, juz 5 hlm. 374. Penulis kitab *ad-durrul Mukhaar* berkata, “*Al-Ajal*(penundaan, penyandaran kepada waktu yang akan datang) dalam *Ar-Rahn* menjadikanya tidak sah

mendapatkan harga dari si pembeli sedangkan si pembel mendapatkan barang dari si penjual). Dalam kitab. "*Az-Ziyaadaat*," dan, "*Al-Bazzaaziyyah*, disebutkan bahwa akad *ar-Rahn* tidak batal (tetap sah) meski dibarengi dengan syarat syarat yang *faasid*, karena *ar-Rahn* mengan dung unsur *at-Tabarru'* (derma, menyerahkan. Sesuatu tanpa ada imbalan) yang posisinya: sama seperti hibah, karena pihak *ar-Raahin* tidak mendapatkan suatu ganti atau imbalan yang wajib atas *al-Murtahin* atas pemilikan atau penguasaan pihak *ar-Raahin* kepada *al-Murtahin* untuk menahan barang yang di gadaikan kepadanya.

Sesuatu yang disyaratkan di dalam akad *ar-Rahn* menurut selain ulama Hanafiyyah ada dua, ada kalanya syarat tersebut sah dan ada kalanya faasid (batal, tidak sah). Sedangkan syarat yang faasid ada kalanya ber pengaruh terhadap tidak sahnya *ar-Rahn* atau dengan kata lain syarat tersebut men jadikan *ar-Rahn* tidak sah, dan ada kalanya yang tidak sah hanya syarat tersebut, maksudnya hanya syarat tersebut yang tidak sah dan tidak berlaku sedangkan akad *ar-Rahn* yang ada tetap sah, seperti yang akan dijelaskan di bawah ini.

Ulama Syafi'iyyah berpendapat bahwa syarat yang disyaratkan di dalam akad *ar-Rahn* ada tiga macam.³⁴

a) Syarat yang sah

Yaitu mensyaratkan di dalam akad *ar-Rahn* dengan sesuatu yang sesuai dengan tuntutan atau konsekuensi akad *ar-Rahn* itu sendiri, seperti mensyaratkan diutamakan dan diprioritaskannya pihak *al-Murtahin* untuk di bayar utangnya ketika pihak *ar-Raahin* tidak hanya memiliki tanggungan utang kepada *al-Murtahin* saja, akan tetapi juga memiliki tanggungan utang kepada orang lain. Atau seperti mensyaratkan di dalam akad *ar-Rahn* dengan sesuatu yang mengandung kemaslahatan bagi akad *ar-Rahn* itu sendiri dan tidak

³⁴Mughnil muhtaal, Juz 2 h.121 dan setelahnya; *Al-muhadzdzab*, juz 1 h.410-312; *nihayatul muhtaaaj*, juz 3h. 254 dan setelahnya

berkonsekuensi munculnya unsur *al-Jahaalah* (tidak diketahui dan tidak pasti), seperti mensyaratkan untuk mempersaksikan akad *ar-Rahn* yang ada. Akad *ar-Rahn* yang dibarengi dengan bentuk-bentuk syarat seperti ini sah dan syarat tersebut juga sah, sama seperti akad jual beli.

b) Syarat yang tidak sah dan tidak berlaku

Yaitu mensyaratkan dengan sesuatu yang tidak mengandung kemaslahatan dan tujuan, seperti mensyaratkan hewan yang digadaikan tidak makan makanan ini dan itu umpamanya. Maka syarat seperti ini tidak sah dan tidak berlaku namun akad *ar-Rahn* yang ada tetap sah.

c) Syarat yang tidak sah sekaligus menjadikan akad *ar-Rahn* yang ada ikut menjadi tidak sah.

Seperti mensyaratkan dengan suatu syarat yang merugikan pihak *al-Murtahin*, seperti mensyaratkan pihak *al-Murtahin* tidak boleh menjual barang yang digadaikan setelah utang yang ada telah jatuh tempo-sedangkan pihak *ar-Raahin* belum juga membayar utang yang ada-kecuali setelah satu bulan misalnya. Atau mensyaratkan pihak *al-Murtahin* tidak boleh menjual barang yang digadaikan setelah utang yang ada jatuh tempo sedangkan pihak *ar-Raahin* tidak melunasi utang tersebut dengan harga lebih tinggi dari harga mitsl (harga standar). Atau mensyaratkan dengan sesuatu yang merugikan pihak *ar-Raahin* dan menguntungkan pihak *al-Murtahin*, seperti mensyaratkan pihak *al-Murtahin* boleh menggunakan dan memanfaatkan barang yang digadaikan tanpa dibatasi dengan jangka waktu tertentu dan tanpa dijelaskan biaya penggunaan dan pemanfaatan tersebut, atau mensyaratkan tambahan-tambahan yang dihasilkan oleh sesuatu yang digadaikan diberikan kepada pihak *al-Murtahin*. Syarat seperti ini tidak sah karena apa yang disyaratkan tersebut mengandung unsur *jahaalah* (tidak diketahui, tidak jelas) dan karena kemanfaatan dan

tambahan-tambahan yang dihasilkan oleh al-Marhuun belum ada ketika disyaratkan atau dengan kata lain ketika mengadakan akad ar Rahn.³⁵

Tidak hanya syarat tersebut saja yang batal dan tidak sah, akan tetapi menurut pendapat yang azhhar, akad yang dibarengi dengan syarat seperti itu juga ikut tidak sah dan batal. Karena syarat seperti itu bertentangan dengan apa yang dikehendaki oleh akad, sama seperti syarat yang merugikan pihak *al-Murtahin*.

Begitu juga jika akad *ar-Rahn* dibarengi dengan syarat bahwa tambahan-tambahan yang dihasilkan oleh sesuatu yang digadaikan ikut termasuk sesuatu yang digadaikan, seperti bulu atau anak hewan ketika yang digadai kan adalah seekor hewan, buah pohon ketika yang digadaikan adalah pohon, maka syarat itu berikut akad *ar-Rahn* yang ada tidak sah. Karena hal-hal yang dihasilkan oleh barang yang digadaikan itu belum ada dan tidak diketahui ketika berlangsungnya pensyaratan atau dengan kata lain ketika berlangsungnya akad.

Adapun syarat yang haram dan menjadikan akad yang ada tidak sah adalah seperti seseorang menggadalkan sesuatu dengan syarat jika utang yang ada telah jatuh tempo, namun pihak *ar-Raahin* tidak kunjung membayar utang yang ada, maka barang yang digadaikan menjadi hak milik pihak *al-Murtahin*. Syarat seperti ini haram dan menjadikan akad *ar-Rahn* yang ada tidak sah, berdasarkan hadits, "Barang yang digadaikan tidak dipisahkan kepemilikannya dari pihak yang memilikinya yang telah menggadalkannya (maksudnya, pihak *al-Murtahin* tidak bisa memiliki barang yang digadaikan ketika pihak *ar-Raahin* tidak mampu untuk menembusnya atau dengan kata lain ketika pihak *ar-Raahin* tidak membayar utang yang ada ketika utang tersebut telah jatuh tempo).

³⁵ Wahbah al-Zulhaili. *Fikih Islam Wa Adillatuhu*, Beirut: Dar al-Fikr. h.120

Rahn dikatakan sah apabila telah memenuhi rukun dan syarat sebagaimana telah dijelaskan. Apabila salah satu rukun syarat tidak terpenuhi maka *rahn* tidak sah.³⁶

4. *Bentuk-Bentuk Ar-Rahnu*

Ar-Rahn yang disepakati para ulama memiliki tiga bentuk yaitu:³⁷

- a. *Ar-Rahn* yang terjadi dengan akad lain yang memunculkan adanya tanggungan utang, seperti seorang penjual mensyaratkan kepada si pembeli yang membeli tidak secara tunai sampai batas waktu yang ditentukan, mensyaratkan kepadanya untuk menyerahkan *ar-Rahn* (barang gadaian) sebagai jaminan harga pembelian yang tidak secara tunai tersebut. Bentuk *ar-Rahnu* ini sah berdasarkan kesepakatan madzhab-madzhab yang ada, karena kondisi yang ada membutuhkannya.³⁸
- b. *Ar-Rahn* yang terjadi setelah munculnya hak atau setelah munculnya tanggungan utang. *Ar-Rahn* ini juga sah berdasarkan kesepakatan ulama. Karena tanggungan utang yang ada adalah sudah tetap dan yang ada menghendaki untuk mengambil sesuatu jaminan utang tersebut. Maka dari itu, boleh mengambil sesuatu untuk jaminan utang tersebut. Ayat, "maka hendaklah ada barang tanggungan yang dipegang (oleh yang berpiutang)," mengisyaratkan hal ini. Karena *ar-Rahn* posisinya adalah sebagai solusi pengganti penulisan utang, dan penulisan utang tentunya dilakukan setelah tetapnya hak atau tetapnya tanggungan utang.
- c. *Ar-Rahn* yang terjadi sebelum munculnya hak, seperti perkataan *ar-Raahin*, "Saya menggadaikan barang ini kepadamu sebagai jaminan utang seratus yang baru akan kamu pinjamkan kepadaku sekarang. *Ar-Rahn* seperti ini sah menurut

³⁶Panji Adam, *fikih muamalah maliyah*, (Bandung; Refika Aditama. 2017). Cet. I. H. 256

³⁷Al Mughni halaman 121

³⁸Wahbah al-Zulhaili. *Fikih Islam Wa Adillatuhu*, Beirut: Dar al-Fikr. h.112

ulama Malikiyyah dan ulama Hanafiyyah, karena itu adalah *watsiiqah* atau penjaminan terhadap suatu hak. Oleh karena itu sah sebelum tetapnya hak, seperti al-Kafaalah, dan ini adalah pendapat yang masuk akal. Namun menurut ulama Syafi'iyah dan zhahir ulama Hanabilah, bentuk *ar-Rahn* seperti ini tidak sah. Karena *watsiiqah* terhadap suatu hak tidak bisa tetap sebelum tetapnya hak tersebut, sama seperti *asy-Syahaadah* (persaksian), juga karena *ar-Rahn* adalah sesuatu yang mengikuti hak atau dengan kata lain keberadaannya mengikuti keberadaan hak maka oleh karena itu *ar-Rahn* tidak boleh mendahuluinya.

5. Pemanfaatan Barang Gadai

Terjadi *Khitlaf* (perbedaan pendapat) diantara para ulama mengenaik kebolehan memanfaatkan barang jaminan, secara garis besar, pendapat tersebut terbagi menjadi tiga kelompok, antara lain:

a. Kelompok yang membolehkan

Para ulama yang membolehkan untuk pemanfaatan barang jaminan adalah Abd al-Rahman al-Jaziri, Imam Syafi'i, Imam Ahmad Ibn Hanbal, Ibn Qudaman (pengikut mazhab Hambali), Imam al-Nawawi (pengikut mazhab Syafi'i), Ibn Qayyim al-Jauziyah (pengikut mazhab Hambali), dan Dr. Wahbah al-Zuhaili (ulama kontemporer).

Abd al-Rahman al-Jaziri berpendapat, bahwa apabila barang jaminan adalah hewan yang dapat dimanfaatkan seperti dapat ditunggangi dan diambil susunya, maka diperbolehkan walaupun tanda adanya izin *rahin* (pihak yang menggadaikan) dengan syarat mengganti dan menanggung dengan biaya pengurusan. Pendapat yang dikemukakan oleh ulama Hanabilah ini menafsirkan bahwa barang jaminan adakalanya berbentuk hewan yang dapat ditunggangi dan diambil/diperah susunya, serta adakalanya bukan berbentuk hewan. Apabila yang dijaminan berupa hewan yang dapat ditunggangi, maka pihak murtahin (yang

menerima dapat mengambil manfaat barang jaminan tersebut dengan menungganginya dan memerah susunya tanpa seizin *rahin* (pihak yang menggadaikan). Namun apabila barang yang dijaminan adalah berupa hewan yang tidak dapat dikendarai dan diambil manfaat susunya, maka hewan tersebut dapat dimanfaatkan oleh *murtahin* (penerima gadai) dengan syarat adanya izin dari *rahin* (pihak yang menggadaikan).³⁹

Menurut Abd al-Rahman al-Jaziri sebagaimana dikutip oleh Ade Sofyan Mulazid, pemaknaan jaminan (*marhun*) tidak sebatas berfungsi sebagai jaminan utang, tetapi menjadikannya segala variasi pemanfaatan barang yang berharga dari sudut pandang hukum Islam. Pandangan tersebut, memastikan adanya transformasi dalam pengembangan konsep gadai di masa yang akan datang karena barang jaminan akan dapat lebih berperan dalam proses penentuan pembiayaan. Lebih lanjut al-Jaziri mengatakan, bahwa pemanfaatan barang jaminan dan output yang dihasilkannya telah menjadi hak *rahin*. Dengan demikian, pandangan tersebut telah menjelaskan bahwa tanggung jawab terhadap barang jaminan melekat pada *rahin*.

Imam Syafi'i berpendapat, bahwa manfaat dari barang jaminan adalah hak *rahin*, tidak ada sesuatu pun dari barang jaminan itu bagi *murtahin*. Pendapat Imam Syafi'i tersebut menegaskan, bahwa yang berhak mengambil manfaat barang jaminan adalah *rahin* bukan *murtahin*, walaupun barang jaminan tersebut berada di bawah kekuasaan *murtahin*.

b. Kelompok yang melarang

Ulama yang melarang memanfaatkan barang jaminan adalah Imam Abu Hanifah dan Imam Malik. Imam Abu Hanifah menyatakan, bahwa mayoritas ulama membolehkan pemanfaatan barang jaminan karena didasarkan pada hadits berikut:

³⁹Panji Adam, *Fikih Muamalah Amaliyah*. (Bandung: PT Refika Aditama.2017), h.260

"Dari Abu Hurairah ra dari Nabi Saw. bersabda: "Barang jaminan itu dapat diperah susunya dan ditunggangi." (HR. Hakim)

Menurut Imam Abu Hanafiyah rawi hadits tersebut *laisa bi tsiqat* (kurang kuat) sehingga ia tidak menggunakannya sebagai dasar hukum atau hujjah. Kemudian lebih lanjut, ulama Hanafiyah berpendapat bahwa *murtahin* (penerima gadai) tidak dapat memanfaatkan barang jaminan yang dapat digunakan, dikendarai, ataupun ditempati, kecuali adanya izin dari pihak *ar-rahiin* karena *al-Murtahin* sebatas memiliki hak menahan barang bukan memanfaatkannya. Kemudian, apabila barang jaminan itu dimanfaatkan hingga rusak, maka *murtahin* harus mengganti nilai barang tersebut karena dianggap sebagai perbuatan *ghasab* (menggunakan barang milik orang lain). Alasan pelarangan mengambil manfaat barang jaminan oleh *al-Murtahin* didasarkan pada hadits yang diriwayatkan oleh sahabat Abu Hurairah ratersebut. Argumen Imam Abu Hanifah ini adalah sama dengan argumen yang dikemukakan oleh Imam Malik dan ulama lainnya. Akan tetapi, Malikiyah berpendapat bahwa jika *ar-rahiin* mengizinkan *al-Murtahin* memanfaatkan barang jaminan, maka hal itu diperbolehkan karena sebagai utang akibat dari jual-beli. Akan tetapi, dalam permasalahan ini harus ditentukan waktu pemanfaatan agar terhindar dari praktik penyalahgunaan hukum akibat ketidaktahuan yang dapat merusak transaksi sewa menyewa. Transaksi jenis ini dikenal sebagai *bai' wa al-ijarah* (sewa-beli yang hukumnya diperbolehkan. Pandangan ini menunjukkan, bahwa segala sesuatu yang dihasilkannya dari barang jaminan adalah termasuk hak *rahin*.⁴⁰

Sebagian ulama berpendapat, bahwa menolak hak *rahin* memanfaatkan barang jaminan. Larangan pemanfaatan barang jaminan oleh *rahin* bersifat mutlak, kecuali adanya lisensi dari *murtahin*. Demikian juga sebaliknya, *murtahin* tidak

⁴⁰ Ade sofyan Mulazad, *Kedudukan Sistem Pegadaian Syariah*. (Jakarta: Kencana Prenada Media Group. 2016), h. 263

dapat memanfaatkan barang jaminan kecuali ada lisensi dari *rahin*. Pendapat ini dipegang oleh sebagian ulama Hanafiyah. Alasan mereka menahan barang jaminan itu diperlukan, apabila dalam suatu perjanjian gadai tersebut tidak memakai batas waktu. Selain itu, jika *rahin* memanfaatkan barang jaminan tanpa adanya lisensi.

Para ulama Hanabilah berpandangan, bahwa tidak diperbolehkan *rahin* untuk memanfaatkan barang jaminan tanpa adanya kerelaan/ keridhaan *murtahin*. *Rahin* tidak memiliki legalitas atas pemanfaatan barang jaminan tersebut. Dengan demikian, tidak sah memanfaatkan barang jaminan jika tidak ada kesepakatan antara *rahin* dan *murtahin* karena barang jaminan tidak lain sebatas jaminan utang sehingga pemilik barang tidak boleh memanfaatkannya.

Ulama Malikiyah berpendapat, bahwa ketika barang jaminan sudah dimanfaatkan oleh pihak *ar-rahiin*, maka transaksi gadai tersebut hukumnya menjadi batal. Hal ini disebabkan izin memanfaatkan barang jaminan yang diberikan *al-Murtahin* kepada *ar-rahiin* telah menyebabkan transaksi gadai menjadi batal, meskipun barang jaminan tersebut belum sempat dimanfaatkan.

c. Kelompok yang memberi syarat

Menurut Ade Sofwan Mulazid, ulama yang memberi syarat tertentu atas manfaat dari barang jaminan adalah pendapat Imam al-Jaziri, Imam Syafi'i, Imam Ahmad Ibn Hanbal, dan Ibn Rusyd. Adapun uraian pendapat para ulama tersebut adalah sebagai berikut.⁴¹

Menurut Imam Abd al-Rahman al-Jaziri, mengenai permasalahan pemanfaatan barang jaminan terdapat tiga syarat yang harus terpenuhi. Ma Malikiyah menyatakan, bahwa barang jaminan dan derivasinya pakan hak *rahin* selama tidak ada syarat dari *murtahin*. Jika *murtahin* syatkan, bahwa barang

⁴¹ Ade Sofyan Mulazid, *Kedudukan Sistem Pegadaian Syariah*. (Jakarta: Kencana Prenada Media Group. 2016), h. 16-19

jaminan itu untuknya, hal ini dimungkinkan dengan beberapa syarat di antaranya: pertama, utang yang disebabkan jual beli bukan karena qardh, sebagai contoh jika seseorang menjual rumah kepada orang lain secara kredit kemudian orang tersebut meminta gadai dengan suatu barang sesuai dengan utangnya, maka hal ini diperbolehkan; kedua, murtahin mensyaratkan manfaat barang jaminan untuknya, maka jika rahin melakukan hal tersebut menjadi tidak sah pemanfaatannya, dan ketiga, jangka waktu mengambil manfaat yang telah disyaratkan harus ditentukan. Apabila tidak ditentukan dan tidak diketahui batas waktunya, maka akad rahn menjadi tidak sah. Dengan terpenuhi ketiga persyaratan tersebut, maka sah bagi murtahin untuk memanfaatkan barang jaminan.

Imam Ahmad Ibn Hanbal berpendapat, bahwa *murtahin* tidak dapat mengambil manfaat dari barang jaminan kecuali hanya pada hewan yang dapat ditunggangi dan dapat diperah susunya karena atas pertimbangan biaya-biaya yang dikeluarkan. Hal ini sesuai dengan hadits berikut: "Dari Abu Hurairah ra ia berkata, "Bahwasanya Rasulullah shallallahu 'alaihi wasallam bersabda: "(Hewan) boleh dikendarai jika digadaikan dengan pembayaran tertentu, susu hewan juga boleh diminum bila digadaikan dengan pembayaran tertentu, dan terhadap orang yang mengendarai dan meminum susunya wajib membayar." (HR. Bukhari no.1152)

Hadits tersebut menunjukkan bahwa *murtahin* dapat mengambil manfaat atas barang jaminan karena seimbang dengan nafkah yang telah dikeluarkan, meskipun tanpa ada izin dari pemiliknya. Namun, hadits tersebut secara khusus mensyaratkan bagi binatang yang dapat ditunggangi dan diperah. Hal ini menunjukkan bahwa kedudukan hukum atas pihak yang berhak mengambil manfaat dari barang jaminan adalah pihak *rahin* walaupun demikian, pihak *murtahin* bisa mengambil manfaat dari barang jaminan tersebut dengan syarat-syarat yang telah disebutkan.

Ibn Rusyd berpendapat, bahwa *murtahin* boleh memeras dan menanggung barang jaminan berupa hewan tersebut. Begitu pula sebaliknya, *rahin* dibolehkan memeras dan menanggung barang jaminan berupa hewan karena rahin adalah pemilik atas hewan tersebut.

Dengan demikian, dibolehkannya pemanfaatan barang jaminan karena didasarkan pada istihsan. Ia menambahkan, bahwa syarat-syarat bagi *al-Murtahin* untuk mengambil manfaat barang jaminan berupa hewan yang dapat diperah dan ditanggung adalah sebagai berikut: 1) adanya izin dari *ar-Rahiin*, 2) adanya barang jaminan, bukan sebab untuk mengambil keuntungan. Namun apabila barang jaminan itu tidak dapat diperah dan ditanggung, misalnya rumah, kebun, sawah, dan sebagainya maka tidak boleh diambil manfaatnya.⁴²

B. Urf

Islam memandang budaya, tradisi/adat yang ada di masyarakat sebagai hal yang memiliki kekuatan hukum. Seperti dalam salah satu kaidah fiqh yang sering digunakan dalam menjawab berbagai pertanyaan mengenai hukum adat pada masyarakat, yaitu *al-'adah al-muhakkamah* (adat itu bisa dijadikan patokan hukum).

Perlu diketahui bersama bahwa teori adat ini diambil dari adanya realitas sosial kemasyarakatan bahwa semua cara hidup dan kehidupan itu dibentuk oleh nilai-nilai yang diyakini sebagai norma kehidupan, sedang setiap individu dalam bermasyarakat dalam melakukan sesuatu itu karena sesuatu tersebut dianggap

⁴²Panji Adam. *Fikih Muamalah Maliyah* (Bandung: Refika Adatama 2017), h. 260

bernilai, sehingga dalam komunitas mereka memiliki pola hidup dan kehidupan mereka sendiri secara khusus

berdasarkan nilai-nilai yang sudah dihayati bersama.

Oleh sebab itu, jika ditemukan suatu masyarakat meninggalkan perbuatan yang selama ini sudah biasa dilakukan, maka mereka sudah dianggap telah mengalami pergeseran nilai, dan nilai-nilai seperti inilah yang dikenal dengan sebutan adat-istiadat, budaya, tradisi dan sebagainya. Oleh karena itulah kebudayaan itu bisa dianggap sebagai perwujudan aktifitas nilai-nilai dan hasilnya.

Dari faktor itulah, Islam dalam berbagai bentuk ajaran yang ada di dalamnya, menganggap adat-istiadat atau 'urf sebagai patner dan elemen yang harus diadopsi secara selektif dan proporsional, sehingga bisa dijadikan sebagai salah satu alat penunjang hukum-hukum syara', bukan sebagai landasan hukum yuridis yang berdiri sendiri dan akan melahirkan produk hukum baru, akan tetapi ia hanya sebagai suatu ornament untuk melegitimasi hukum-hukum syara' sesuai dengan perspektifnya yang tidak bertentangan dengan nash-nash syara'.

1. Pengertian Urf

Urf ialah sesuatu yang telah dikenal oleh masyarakat dan merupakan kebiasaan dikalangan mereka baik berupa perkataan maupun perbuatan. Oleh sebgaiannya ulama ushul fiqih, *urf* disebut dengan adat (Adat kebiasaan). Sekalipun dalam pengertian istilah tidak ada perbedaan antara *urf* dengan adat (adat kebiasaan). Sekalipun dalam pengertian antara *urf* dengan adat, namun dalam pemahaman biasan diartikan bahwa pengertian *urf* lebih umum dibandingkan dengan pengertian adat, karena adat disamping telah dikenal oleh masyarakat, juga telah merupakan hukum tertulis, sehingga ada sanksi-sanksi terhadap orang yang melanggarnya.

Adat (*urf Ind uruf*) dalam Istilah hukum Islam adalah suatu hal yang diakui keberadannya dan diikuti oleh dan menjadi kebiasaan dalam masyarakat, baik berupa perkataan maupun perbuatan, sepanjang tidak bertentangan dengan ketentuan nas-nas syariah atau ijmak. Ada pula yang mendefinisikannya sebagai suatu kebiasaan masyarakat yang diakui oleh jiwa kolektif dan diterima oleh akal sehat, baik berupa perkataan ataupun perbuatan sejauh tidak bertentangan dengan nas atau ijmak.⁴³

Dengan adanya definisi tersebut di atas, dapat diambil pengertian bahwa 'urf dan adat adalah dua perkara yang memiliki arti sama. Oleh sebab itu, hukum adat ialah keseluruhan aturan tingkah laku positif yang di satu pihak mempunyai sanksi (karena itulah ia sebagai hukum) dan pihak lain dalam keadaan tidak dikodifikasikan (karena itulah ia sebagai adat).

Urf berarti mengetahui yang kemudian dipakai sebagai arti dari” sesuatu yang dikenal, di anggap baik dan diterima oleh pikiran yang sehat. Sehingga *urf* dapat diartikan sebagai sesuatu yang telah dikenal oleh orang banyak dalam bentuk muamalah yang telah menjadi tradisi atau adat kebiasaan dan telah berlangsung ajeng ditengah masyarakat. *Urf* terbentuk dari saling pengertian orang banyak, dan bukan khusus dikalangan elit (*mujtahid*) mereka sehingga berbeda dengan ijmak.

Definisi *urf* secara bahasa adalah paling tingginya sesuatu, sesuai dengan firman Allah Swt. dalam q.s al-A`raf/7: 46

وَبَيْنَهُمَا حِجَابٌ وَعَلَى الْأَعْرَافِ رِجَالٌ يَّعْرِفُونَ كُلًّا ۖ بِسِيْمِهِمْ وَنَادُوا أَصْحَابَ
الْجَنَّةِ أَنْ سَلِّمُوا عَلَيْهِمْ لَمْ يَدْخُلُوهَا وَهُمْ يَطْمَعُونَ

Artinya:

⁴³ Miqa,ar-Ra'y wa Atsaruhu fi Madrasah al-Madinah (Beirut: Mu'assasah ar-Risalah, t.t), h. 446

"Dan diatas (al-Araf) itu ada orang-orang yang mengenal masing-masing dari dua golongan itu dengan tanda-tanda mereka." ⁴⁴

Ada pendapat lain yang mengatakan *urf* secara bahasa itu sesuatu kebiasaan yang dilakukan. Kemudian *urf* menurut istilah yaitu sesuatu yang menjadi tradisi dikalangan manusia dan mereka menjalankan dengan perbuatan dan ucapan yang populer diantara mereka. Ini mencakup *urf amaly* dan *qauly*. Dengan kata lain, *urf* adalah apa yang dikenal manusia dan berlaku padanya, baik berupa perkataan, perbuatan ataupun meninggalkan sesuatu. ⁴⁵

Ulama menyatakan bahwa *urf* merupakan salah satu sumber dalam penggalian hukum, menetapkannya sebagai dail sekiranya tidak ditemukan secara rinci dalam *nash*.

Seperti dalam salam (jual beli dengan pesanan) yang tidak memenuhi syarat jual beli. Menurut syarat jual beli ialah pada jual beli dilangsungkan pihak pembeli telah menerima barang yang dibeli dan pihak penjual menerima uang penjualan barangnya. Sedang pada salam barang yang akan dibeli itu belum ada wujudnya pada saat jual beli dilakukan, baru ada dalam bentuk gambar saja. Tetapi karena telah menjadi adat kebiasaan dalam masyarakat, bahkan dapat memperlancar arus jual beli, maka salam itu dibolehkan.

Dilihat sepintas lalu, seakan-akan ada persamaan antara ijma dengan *urf* karena keduanya sama-sama ditetapkan secara kesepakatan dan tidak ada yang menyalahinya. Perbedaanya ialah pada ijma ada suatu peristiwa atau kejadian yang perlu ditetapkan hukumnya. Karena itu para mujtahid membahas dan menyatakan kepadanya, kemudian ternyata pendapatnya sama. Sedang pada *urf* bahwa telah terjadi suatu peristiwa atau kejadian, kemudian seseorang atau beberapa anggota masyarakat sependapat dan melaksanakannya. Hal ini dipandang baik pula oleh

⁴⁴ Kementerian Agama Republik Indonesia Jakarta, Al-Qur'an dan terjemahannya Juz 1-30 (Surabaya: Mahkota, 2002), h, 49

⁴⁵ Totok Jumantoro, *Kamus Ilmu Ushul Fiqh*. (Jakarta: AMZAH, 2005). hlm. 1.

anggota masyarakat yang lain. Lalu mereka mengerjakan pula lama kelamaan mereka terbiasa mengerjakannya sehingga merupakan hukum tidak tertulis yang telah berlaku diantara mereka. Pada ijma masyarakat melaksanakan suatu pendapat karena para mujtahid telah menyepakatinya.

Tidak semua *urf* dapat dijadikan sebagai sumber hukum. Untuk itu *urf* dibedakan menjadi dua, yakni *urf* yang *fasih* dan *urf* yang *shahih*. *Urf* yang *fasih* adalah *urf* yang tidak diterima, yakni *urf* yang bertentangan dengan *nash qath'i*.

Sedangkan *urf* yang *shahih* adalah *urf* yang dapat diterima karena didalamnya tidak dapat pertentangan dengan *nash*. *Urf* ini wajib dipelihara untuk pembentukan hukum dan dalam peradilan.

2. Macam-macam *Urf*

Urf berupa perbuatan maupun berupa perkataan, seperti dikemukakan Abdul Karim Zaidan, terbagi kepada dua macam:

- a. *Al-Urf al-Am* (adat kebiasaan umum) yaitu adat kebiasaan mayoritas dari berbagai negeri di satu masa. Contohnya adat kebiasaan yang berlaku di beberapa negeri dalam memakai ungkapan “engkau telah haram ku gauli” kepada istrinya sebagai ungkapan untuk menjatuhkan talak istrinya itu, dan kebiasaan menyewa kamar mandi umum dengan sewa tertentu tanpa menentukan secara pasti beberapa lamanya mandi dan berapa kadar air yang digunakan.
- b. *Al-Urf al-Khas* (Adat kebiasaan khusus) yaitu adat istiadat yang berkau pada masyarakat atau negeri tertentu. Misalnya kebiasaan masyarakat irak dalam menggunakan kata *al-dabbah* hanya kepada kuda dan menganggap catatan jual beli yang berada pada pihak penjual sebagai bukti yang sah dalam masalah utang piutang.

Disamping pembagian di atas *'urf* dibagi pula kepada :

- a. Adat kebiasaan yang benar, yaitu suatu hal baik yang menjadi kebiasaan suatu masyarakat, namun tidak sampai menghalalkan yang haram dan tidak pula sebaliknya. Misalnya adat kebiasaan suatu masyarakat di mana istri belum boleh dibawa pindah dari rumah orang tuanya sebelum menerima maharnya secara penuh. Dan apa yang diberikan pihak laki-laki kepada calon istrinya ketika meminangnya dianggap hadiah bukan dianggap mahar.
- b. Adat kebiasaan yang fasid (tidak benar), yaitu sesuatu yang menjaadi adat kebiasaan yang sampai menghalalkan yang diharamkan Allah. Misalnya, menyajikan minuman memabukan pada saat upacara-upacar resmi, apabila upacara keagamaan disertakaan dengan mengadakan tarian-tarian seksi yang disaksikan laki-laki yang bukan mahram.

3. Syarat-Syarat *Urf* untuk dapat dijadikan landasan Hukum

Abdul Karim Zaidan menyebutkan beberapa persyaratan bagi *urf* yang bisa dijadikan landasan hukum yaitu:

- a. *Urf* itu harus termasuk *urf* yang *shahih* dalam arti tidak bertentangan dengan ajaran al-Quran dan Sunnah Rasulullah. Misalnya, kebiasaan di satu negeri bahwa sah mengemblikan harta amanah kepada istri atau anak dari pihak pemberi atau pemilik amanah. Kebiasaan seperti ini dapat dijadikan pegangan jika terjadi tuntutan dari pihak pemilik harta itu sendiri.
- b. *Urf* itu harus bersifat umum, dalam arti minimal telah menjadi kebiasaan mayoritas penduduk negeri itu.
- c. *Urf* itu harus sudah ada ketika terjadinya suatu peristiwa yang akan dilandaskan kepada *Urf* itu. Misalnya, seseorang yang mewakafkan hasil kebunnya kepada ulama, sedangkan yang disebut ulama waktu itu hanyalah orang mempunyai

pengetahuan agama tanpa ada persyaratan wakaf itu harus diartikan dengan pengertiannya yang sudah dikenal itu, bukan dengan pengertian ulama yang menjadi populer kemudian setelah ikrar wakaf terjadi misalnya harus punya ijazah.

- d. Tidak ada ketegasan dari pihak-pihak terkait yang berlainan dengan kehendak *urf* tersebut, sebab jika kedua belah pihak yang berakad telah sepakat untuk tidak terikat dengan kebiasaan yang berlaku umum, maka yang dipegang adalah ketegasan itu, bukan *urf*. Misalnya, adat yang berlaku di satu masyarakat, istri belum boleh dibawa oleh suaminya pindah dari rumah orang tuanya sebelum melunasi maharnya, namun ketika berakad kedua belah pihak telah sepakat bahwa sang istri sudah boleh dibawa oleh suaminya pindah tanpa ada persyaratan lebih dulu melunasi maharnya. Dalam masalah ini, yang dianggap berlaku adalah kesepakatan itu, bukan adat yang berlaku.

Hukum yang didasarkan pada *urf* dapat berubah seiring perubahan zaman dan tempat. Namun perbedaan ini tidak menjadikan perubahan pada *nash* (pokok), hanya saja yang berubah adalah masalah cabang (*furu'*).

Syarat-syarat *urf* dapat diterima hukum Islam adalah dengan:

- a) Perbuatan yang dilakukan harus logis dan relevan dengan akal sehat, serta sejalan dengan jiwa dan akal.⁴⁶
- b) Suatu kebiasaan masyarakat, baik yang khusus dan umum maupun yang amali> dan qawli>, harus berlaku secara umum (berlaku dalam mayoritas kasus yang terjadi).

⁴⁶ Masjfuk Zuhdi, *Pengantar Hukum Islam* (Jakarta: Hajimasagung, 1990), 24.

- c) ‘Urf yang dapat dijadikan sebagai sumber hukum adalah ‘urf yang berlaku dan berjalan sejak lama di suatu masyarakat ketika persoalan yang akan ditetapkan hukumnya itu muncul.
- d) Kebiasaan yang dapat dijadikan sandaran hukum tidak bertentangan dengan yang diungkapkan secara jelas oleh para pihak dalam masalah yang sedang dilakukan.



A. *Jenis dan Lokasi Penelitian*

1. Jenis Penelitian

Penelitian ini merupakan penelitian lapangan (*field research*) jenis deskriptif dengan menggunakan metode kualitatif. Dimana penelitian kualitatif merupakan penelitian yang memberikan gambaran tentang situasi dan kejadian secara faktual dan sistematis mengenai faktor-faktor, sifat-sifat serta hubungan antara satu fenomena dengan fenomena yang lainnya.⁴⁷ Jenis penelitian deskriptif menggambarkan data yang berbentuk kata-kata, sema serta gambar. Dan penelitian deskriptif juga merupakan penelitian yang diarahkan untuk memberikan gejala-

⁴⁷Djam'an Satori dan Aan Komariah, *Metodologi Penelitian Kualitatif* (Cet. III; Bandung: CV. Alfabeta, 2011), h. 22

gejala, fakta-fakta, atau kejadian-kejadian secara sistematis yang berada dalam lokasi penelitian.⁴⁸

Penelitian deskriptif yang merupakan bentuk penggambaran tentang sebuah fenomena dengan menggunakan variabel pengamatan secara langsung yang sudah ditentukan secara jelas dan spesifik. Penelitian deskriptif dan kualitatif lebih menekankan pada aspek keaslian yang bertolak ukur pada bagaimana implementasi langsung dilapangan.⁴⁹

Yang menjadi landasan bagi calon peneliti memilih Jenis Penelitian *Field Research Kualitatif Deskriptif* yakni bagaimana bentuk praktek *rahn tasjily* (gadai Tanah) yang terjadi dimasyarakat apakah sudah sesuai akad *Rahn Tasjily* yang sesuai dengan aturan yang berlaku dalam Hukum Islam di kabupaten Bantaeng Kecamatan Uluere.

2. Lokasi Penelitian

Lokasi yang akan dijadikan sebagai lokasi penelitian dalam tesis ini guna melihat bagaimana Tinjauan Hukum Islam Tentangpraktek *Rahn Tasjily* (Gadai Tanah).Penelitian ini dilakukan di kecamatan Uluere Kabupaten Bantaeng. Dimana lokasi penelitian ini tentunya merup 48 kecamatan lokasi yang memilih lahan perkebunan yang banyak dan didukung dengan masyarakat mayoritas berprofesi sebagai petani. Sehingga kecamatn Uluere Kabupaten Bantaeng lokasi yang sangat tepat untuk melakukan penelitian karena masyarakat banyak melakukan praktek gadai tanah.

B. Pendekatan Penelitian

⁴⁸Nurul Zuriah, *Metodologi Penelitian Sosial dan Pendidikan* (Cet. III; Jakarta: PT. Bumi Aksara, 2009), h. 47.

⁴⁹Sayuti Ali, *Metode Penelitian Agama: Pendekatan Teori dan Praktik* (Cet. I; Jakarta: PT.Raja Grafindo Persada, 2002), h. 69

Pendekatan dapat dimaknai sebagai bentuk usaha dalam aktivitas penelitian untuk menghubungkan objek yang diteliti.⁵⁰ Dimana pendekatan merupakan upaya untuk kemudian mencapai target yang sudah ditentukan dalam tujuan penelitian. Suharsimi Arikunto juga dalam bukunya menuliskan bahwa walaupun masalah penelitiannya sama, namun kadang yang membedakan yakni peneliti dapat memilih satu antara dua atau lebih jenis pendekatan yang bisa digunakan dalam memecahkan masalah.⁵¹

Pendekatan penelitian yang digunakan dalam penelitian ini yaitu sebagai berikut :

1. Pendekatan Teologis Normatif (*Syar'i*) yaitu pendekatan yang dilakukan untuk menganalisis ketentuan-ketentuan hukum yang bersumber pada Al-Qur'an dan hadis terhadap masalah dan dikhususkan dalam penelitian ini yaitu analisis *urf* sejalan dengan praktek *ar-Rahn* (Gadai Tanah) di Kecamatan Uluere Kabupaten Bantaeng.
2. Pendekatan Yuridis Normatif, yang merupakan pendekatan yang mendasar pada bahan hukum utama seperti teori, asas, hukum sertakonsept dalam peraturan perundang-undangan. Dimana dalam penelitian ini yang menjadi acuan dari peneliti yakni Tinjauan Hukum Islam tentang Praktek *ar-Rahn* (Gadai Tanah).

C. Sumber data

Dalam penyusunan Tesis ini, sumber data yang diperoleh oleh peneliti dikelompokkan kedalam tiga jenis sumber data, yaitu :

1. Sumber Data Primer

⁵⁰Hadari Nawawi dan Martini Hadari, *Instrumen Penelitian Bidang Sosial* (Cet. II; Yogyakarta: Gajah Mada University Press, 1995), h.66.

⁵¹Suharsimi Arikunto, *Prosedur Penelitian: Suatu Pendekatan Praktik* (Cet. XIV; Jakarta: Rineka Cipta, 2010), h. 108.

Merupakan sumber data utama dalam penelitian ini, yang dimana peneliti akan langsung terjun ke lokasi penelitian yakni di kecamatan Uluere kabupaten Bantaeng, dan mewawancarai langsung para Masyarakat tentang bagaimana bentuk Praktek *ar-Rahn* yang senantiasa dilakukan oleh masyarakat pada daerah tersebut.

2. Sumber Data Sekunder

Merupakan data kedua yang dimana dalam penelitian ini peneliti memperoleh data dari literature seperti buku, jurnal, majalah dokumen, surat edaran, serta peraturan perundang-undangan yang relevan dengan *Rahn Tasjily* (Gadai Tanah).

3. Sumber Data Tersier

Merupakan sumber data yang melengkapi sumber data sekunder dan tersier melalui pemaparan definisi. Adapun yang digunakan p[eneliti dalam Tesis ini yakni Kamus Besar Bahasa Indonesia (KBBI) Daring, dan Kamus Hukum serta ensiklopedia daring.

D. Metode Pengumpulan Data

Proses yang dilalui sebelum mendapatkan data yakni melakukan Pengumpulan data, adapun metode-metode pengumpulan data yang digunakan peneliti dalam tesis ini yaitu :

1. Observasi

Metode observasi yaitu suatu pengamatan, pencatatan yang sistematis berdasarkan data yang ditemukan di lapangan dengan menggunakan alat indra.⁵² Dimana Observasi atau pengamatan merupakan metode yang digunakan dengan

⁵²Sutrisno Hadi, *Metodologi research* (Yogyakarta: Yayasan Penerbit Fakultas Psikologi UGM, 1982), h. 136.

mengadakan pengamatan terhadap kegiatan yang merupakan objek penelitian sementara berlangsung di lokasi penelitian.⁵³

Dalam penelitian ini peneliti langsung terjun ke lokasi penelitian yakni di Kabupaten Bantaeng Kecamatan Uluere untuk kemudian melihat secara langsung proses Praktek *Rahn Tasjily* yang dilakukan oleh masyarakat setempat dan akan disesuaikan akad yang dilakukan dengan praktek yang dijalankan apakah sudah sesuai dengan Hukum Islam.

2. Wawancara

Wawancara merupakan salah satu metode pengumpulan data dengan menggunakan jalan komunikasi antar pengumpul data (pewawancara) dengan sumberdata (responden). Komunikasi tersebut dapat dilakukan secara langsung ataupun tidak langsung. Dalam metode wawancara tidak langsung biasanya menggunakan daftar pertanyaan yang kemudian dikirimkan kepada responden, dan responden menjawab pertanyaan-pertanyaan yang diajukan oleh peneliti secara tertulis, kemudian mengirimkan kembali daftar pertanyaan yang telah dijawab oleh responen sebagai sumber data tersebut kepada peneliti. Secara langsung, wawancara dilakukan dengan cara *face to face* yang berarti (pewawancara) bertemu dan berhadapan langsung dengan responden untuk kemudian menanyakan hal-hal berupa data yang dibutuhkan yang kemudian data yang telah diperoleh dicatat oleh peneliti selaku pewawancara.⁵⁴

Dalam penelitian ini wawancara yang digunakan adalah wawancara yang tidak berstruktur (*unstructured interview*), yang memiliki arti wawancara yang dilakukan tidak terikat pada pedoman wawancara yang telah tersusun dan lengkap

⁵³A Muri Yusuf, Metode Penelitian Kuantitatif, Kualitatif, dan Penelitian Gabungan (Cet. IV; Jakarta: Kencana, 2017), h. 384

⁵⁴Rianto Adi, *Metodologi Penelitian Sosial dan Hukum*, (Jakarta: Granit, 2010), h. 72.

untuk pengumpulan datanya. Melainkan hanya menanyakan seputar garis-garis besar dan keadaan permasalahan yang kemudian akan ditanyakan.⁵⁵

Berkaitan dengan hal ini, peneliti melakukan wawancara yang ditujukan kepada masyarakat yang ada pada Kecamatan Uluere Kabupaten Bantaeng yang melakukan praktek *ar-Rahn* (Gadai Tanah).

3. Dokumentasi

Dokumentasi merupakan salah satu teknik pengumpulan data yang dilakukan dalam penelitian tesis ini yang disesuaikan dengan data-data yang dipergunakan peneliti.

4. Studi Kepustakaan

Studi kepustakaan merupakan metode pengumpulan data dengan mencari konsepsi- konsepsi, teori-teori pendapat, atau penemuan yang berhubungan erat dengan pokok permasalahan. Kepustakaan yaitu berupa karya ilmiah yang dikeluarkan oleh para sarjana laporan lembaga, serta sumber literatur pendukung yang lainnya.⁵⁶

E. Instrumen Penelitian

Untuk kemudian memperoleh data yang diperlukan dalam penelitian perlu adanya peran Instrumen Penelitian. Instrumen penelitian adalah alat atau fasilitas yang digunakan oleh peneliti dalam pengumpulan data agar kemudian dalam melakukan penelitian lebih mudah mendapatkan hasil yang lengkap, cermat dan sistematis yang lebih mudah diolah.⁵⁷ Adapun instrumen peneliti yang digunakan yakni peneliti, pedoman observasi, pedoman wawancara, serta data dokumentasi.

⁵⁵Sugiyono, *Metode Penelitian Kuantitatif Kualitatif dan R&D*, (Bandung: Alfabeta, 2009), h. 233-234.

⁵⁶Khudzaifah Dimiyati dan Kelik Wardiono, *Metode Penelitian Hukum* (Surakarta: UMS Press, 2004), h. 47.

⁵⁷Suharismi Arikunto, *Manajemen Penelitian*, (Jakarta: Rineka Cipta, 2009), h. 101.

1. **Peneliti**

Peneliti merupakan instrumen utama dalam penelitian kualitatif karena dalam penggalian informasi dan eksplorasi data di lapangan dilakukan oleh peneliti. Peneliti sebagai *human instrumen* yang memiliki fungsi dalam fokus penelitian, serta mengolah informasi sebagai sumber data, baik memilih data, mengumpulkan data, menilai kualitas data, menafsirkan dan kemudian membuat kesimpulan atas seluruh data yang diperoleh.⁵⁸

2. **Pedoman Wawancara**

Pedoman wawancara merupakan alat bantu berupa daftar pertanyaan yang digunakan peneliti dalam melakukan dialog langsung dengan para subjek yang berkaitan dengan penelitian. Yang dimana pedoman wawancara merupakan peta bagi para peneliti agar tetap konsisten dan serasi dengan literatur agar mendapatkan hasil yang sebagaimana dibutuhkan.

3. **Data Dokumentasi**

Data dokumentasi yakni alat bantu dalam melakukan penelitian dengan mengabadikan objek yang diteliti yang kemudian sebagai pembuktian yang menerangkan bahwa peneliti benar telah melakukan penelitian dan yang kedua sebagai penguat keabsahan dari data yang sebelumnya diterangkan melalui literatur terkait.

F. Teknik Pengelolaan dan Analisis Data

Data yang sebelumnya telah dikumpulkan melalui pengumpulan data berdasarkan literatur pendukung, pada akhirnya akan dianalisis dan kemungkinan diinterpretasikan untuk menjawab atau memecahkan masalah yang telah ditetapkan pada semula. Untuk memudahkan analisis, data yang diperoleh terlebih dahulu haru

⁵⁸Muhammad Ali, *Penelitian Kependidikan Prosedur dan Strategi*, (Bandung: Angkasa, 2006), h. 85.

melakukan pengolahan data tersebut karena data yang baru dari sumber pastinya belum teratur dengan benar, belum diklasifikasikan, atau belum dikategorikan.⁵⁹

Data yang telah berhasil dikumpulkan dalam penelitian ini bersifat kualitatif yang berdasar dari berbagai sumber, maka peneliti menggunakan metode pengumpulan data yang bervariasi, sehingga kemudian dapat ditekan bahwa analisis data adalah proses dalam mencari dan menyusun data secara sistematis yang merupakan data yang diperlukan dari hasil interview, catatan lapangan, dan bahan-bahan lainnya sehingga dapat lebih mudah untuk dipahami, dan hasil penelitian atau temuannya dapat kemudian diinformasikan kepada orang lain. Analisis data yang dilakukan dengan cara mengorganisasikan data tersebut ke dalam beberapa kategori yang ada mulai dari kategori data yang bersifat primer hingga data yang bersifat sekunder, yang kemudian menjabarkannya dalam beberapa poin, melakukan analisis, menyusun pola, memilih data yang relevan atau penting, dan kemudian pada bagian akhir membuat kesimpulan yang utuh.⁶⁰

Data yang telah diperoleh sebelumnya melalui penelitian kemudian diolah secara kualitatif melalui analisis deskriptif kualitatif, dengan menggunakan cara reduksi data, penyajian data, dan verifikasi data atau sampai pada penarikan kesimpulan.

1. Data Reducion (Reduksi Data)

Data yang sebelumnya telah diperoleh dari lapangan yang jumlahnya cukup banyak yang perlu untuk kemudian dicatat secara teliti dan rinci. Dalam melakukan reduksi data perlu dilakukan analisis data. Mereduksi data berarti merangkum, memilah data yang pokok, memfokuskan hal yang penting, dicari tema dan polanya. Dengan demikian data yang telah direduksi akan memberikan gambaran

⁵⁹Rianto Adi, *Metodologi Penelitian Sosial dan Hukum*, (Jakarta: Granit, 2010), h. 117.

⁶⁰Sugiyono, *Metode Penelitian Kuantitatif Kualitatif dan R&D*, (Cet. VI; Bandung: Alfabeta, 2009), h. 244.

lebih jelas, dan memudahkan peneliti untuk melakukan pengumpulan data selanjutnya, dan mencarinya apabila diperlukan.⁶¹

2. Data Display (Pengajian Data)

Data yang telah direduksi selanjutnya disajikan. Dimana penyajian data dalam hal ini adalah informasi yang berdasar pada data yang diperoleh dari Praktisi Gadai yakni masyarakat di kabupaten Bantaeng Kecamatan uluere yang telah disesuaikan sebelumnya dengan fokus penelitian kemudian untuk disusun secara baik, sehingga mudah dilihat, dibaca dan dipahami tentang suatu masalah yang diteliti.

3. Verifikasi Data (Penerikan Kesimpulan)

Verifikasi data yang dilakukan serelah berbagai informasi dan data dibandingkan, kemudian dicari hasil yang paling sesuai dengan pokok materi penelitian ini. Pada tahap ini dilakukan pengkajian tentang kesimpulan yang telah diambil dengan data pembanding terdahulu, melakukan proses pengecekan ulang, mulaidari pelaksanaan pra survey (orientasi), wawancara, observasi, dan dokumentasi, kemudian diakhir membuat kesimpulan umum untuk dilaporkan sebagai hasil dari penelitian yang telah dilakukan.

G. Pengujian Keabsahan Data

Uji keabsahan data dalam penelitian kualitatif meliputi uji validasi internal (uji kredibilitas), validasi eksternal (*dependability*), rehabilitasi, dan objektivitas (*confirmability*). Dimana proses ini dimaksudkan agar dapat memberikan gambaran mengenai kebenaran data yang ditemukan dilapangan dengan menggunakan teknik triangulasi, yakni triangulasi sumber, triangulasi metode, dan triangulasi waktu.100 Triangulasi merupakan teknik dalam pengujian kebasahan data yang ditemukan dengan mebandingkannya dengan metode atau sumber data yang lain. Dengan

⁶¹Sugiyono, *Metode Penelitian Kuantitatif Kualitatif dan R&D*, (Cet. VI; Bandung: Alfabeta, 2009), h. 247.

menggunakan triangulasi peneliti dapat melakukan *chek and recheck* hasil temuannya dengan jalan membandingkannya dengan berbagai sumber, metode, dan teori, untuk itu kemudian peneliti dapat melakukannya dengan cara sebagai berikut: 1) mengajukan berbagai macam variasi pertanyaan; 2) melakukan pengecekan dengan berbagai macam sumber data; 3) memanfaatkan berbagai metode agar pengecekan kepercayaan data dapat dilakukan.⁶²

Triangulasi dengan sumber data dilakukan dengan cara melakukan pengecekan data (cek ulang dan cek silang) yang datanya diperoleh melalui beberapa sumber. Mengecek dalam artian melakukan wawancara kepada dua atau lebih sumber informasi dengan pertanyaan yang sebelumnya telah disediakan, sedangkan cek ulang berarti melakukan proses wawancara secara berulang dengan melakukan pertanyaan mengenai hal yang sama dalam kurun waktu yang berlainan.

Triangulasi metode dilakukan dengan menguji dari segi kredibilitas data dengan cek silang yang telah diperoleh dengan menggunakan metode yang berbeda. Misalnya data yang diperoleh dengan cara wawancara dapat di cek kembali dengan metode observasi atau dokumentasi.

Triangulasi waktu dilakukan dengan melakukan uji terhadap kredibilitas data dengan mengecek data yang telah diperoleh dengan periode waktu yang berbeda-beda. Karena dimungkinkan ada perubahan hasil setelah beberapa periode waktu yang telah dilewati oleh narasumber.

⁶²M. Djunaidy Ghony dan Fauzan Almanshur, *Metodologi Penelitian Kualitatif*, (Yogyakarta: Ar-Ruzz Media, 2012), h. 323.



A. Profil Kecamatan

Kabupaten Bantaeng terletak dibagian selatan Provinsi Sulawesi Selatan dengan jarak kira-kira 120 km dari Kota Makassar ibu kota Provinsi Sulawesi Selatan. Secara geografis Kabupaten Bantaeng terletak pada 05-°21'15" LS sampai 05°34'3" LS dan 119°51'07" BT sampai 120°51'07"BT. Membentang antara Laut Flores dan Gunung Lompo Battang, dengan ketinggian dari permukaan laut 0 sampai ketinggian lebih dari 100 m dengan panjang pantai 21,5 km. Secara umum luas wilayah Kabupaten Bantaeng adalah 395,83 km².

Kabupaten Bantaeng mempunyai batas-batas sebagai berikut:

1. Sebelah Utara berbatasan dengan Pegunungan Lompo Battang Kabupaten Gowa dan Kabupaten Sinjai.
2. Sebelah Timur berbatasan dengan Kabupaten Bulukumba
3. Sebelah Selatan berbatasan dengan Laut Flores
4. Sebelah Barat berbatasan dengan Kabupaten Jeneponto

Tabel 4.1 Posisi geografis kabupaten Bantaeng menurut kecamatan

Kecamatan	Bujur	Lintang	Ketinggian (mdpl)
Bissappu	119 ⁰ 54'47" BT	05 ⁰ 32'54" LS	25 – 100 m
Uluere	119 ⁰ 54'47" BT	05 ⁰ 26'46" LS	500 – 1000 m
Sinoa	119 ⁰ 55'39" BT	05 ⁰ 30'10" LS	100 – 500 m
Bantaeng	119 ⁰ 56'58" BT	05 ⁰ 32'37" LS	25 – 100 m
Eremerasa	119 ⁰ 58'45" BT	05 ⁰ 31'07" LS	500 – 1000 m
Tompobulu	120 ⁰ 02'26" BT	05 ⁰ 27'08" LS	500 – 1000 m
Pajukukang	120 ⁰ 01'08" BT	05 ⁰ 33'30" LS	25 – 100 m
Gantarangeke	120 ⁰ 02'19" BT	05 ⁰ 30'01" LS	300 – 500 m

Kecamatan Uluere Kabupaten Bantaeng, merupakan salah satu kecamatan lokasi Program Nasional Pemberdayaan Masyarakat Mandiri Perdesaan (PNPM – MP), dimana kecamatan Ulu Ere terletak ± 17 Km dari ibu kota Bantaeng yang terdiri dari 6 desa dan 20 Dusun dengan jumlah penduduk 22.665 Jiwa dengan rincian Laki-Laki 11.340 Jiwa dan Perempuan 11.325 Jiwa dengan luas wilayah 65,31 Km².

Tabel 4.1
Jumlah Penduduk Desa se- Kecamatan Uluere

No. Urut	Nama Desa	Jumlah Penduduk		
		L	P	Jumlah
1.	Bonto Lojong	1688	1666	3354
2.	Bonto Marannu	832	851	1683
3.	Bonto Tangnga	571	538	1109
4.	Bonto Daeng	994	1009	2003
5.	Bonto Tallasa	1288	1303	2591
6.	Bonto Rannu	5967	5958	11925
Total		11340	11325	22665

Kecamatan Ulu ere berbatasan dengan sebelah :

- Utara : Kab.Sinjai
- Timur : Kec.Tompobulu dan Kec.Eremerasa
- Selatan : Kec. Sinoa dan Kec. Bisappu
- Barat : Kab.Jeneponto

Desa-desa yang masuk dalam wilayah Kecamatan Ulu ere adalah :

1. Desa Bonto Rannu

Awal mula terbentuknya Desa Bonto Rannu hasil pemekaraan dari Desa Bonto Mate'ne. Dan pimpinan itu dari periode ke periode akan diadakan pemilihan untuk menentukan bahwa siapa lagi yang berhak memimpin Desa tersebut. Jadi pimpinan Desa Bonto Mate'ne yang pertama pada tahun 1972 adalah:

- a. Tahun 1972-1975 adalah Tanra Tutu
- b. Tahun 1975-1978 adalah Azis Umar
- c. Tahun 1978-1981 adalah H. Lambo Amir
- d. Tahun 1981-1986 adalah Tanra Tutu
- e. Tahun 1995-1999 adalah H. Sahabuddin
- f. Tahun 1999-2005 adalah H. Usri

Jadi setelah dilihat dari segi aspek Desa Bonto Mate'ne terutama dari segi luas wilayah dan penambahan penduduk semakin meningkat dari tahun ketahun akan bertambah dan kualitas penduduk sangat meningkat dan pelayanan pemerintah mulai terbatas maka Desa Bonto Mate'ne dimekarkan lagi yaitu pada tahun 1995 yang mana pada waktu itu masyarakat mengangkat satu nama Desa Bonto Rannu atau A'rannu-rannu Ambuntuli, I anne pembentukan desayya ri pammelangan (Masyarakat Gembira Ria menjemput pemekaran desannya di Pammelangan).

Struktural pemerintahan Desa Bonto Rannu merupakan Desa Persiapan selam 3 Tahun sampai menjadi desa depenitif, dan pada masa pemerintahan bapak Arifuddin waktu itu desa Bonto Rannu terbagi atas 2 dusun, yaitu Dusun

Pammelangan dan Dusun Tanetea. Dan setelah masa pemeritahan bapak Arifuddin ini berakhir mulai dari desa persiapan sampai depenitif selama 8 tahun maka tepat pada bulan february 2005 masyarakat desa Bonto Rannu secara umum kembali calon kepala desa, dimana pada waktu itu duduk 4 orang calon kepala desa yang tersebut namanya dibawah ini:

- a. H. Arifuddin
- b. Mursalim
- c. Jumasing
- d. Nuryanti

dari pemilihan diatas maka yang memperoleh suara terbanyak adalah jumasing untuk dipercayakan atau dipilih masyarakat banyak memimpin Desa Bonto Rannu kedepannya selama 8 tahun dari 2005-2010.

Jalanan Desa Bonto Rannu awalnya mulai dirintis sekitar 1971-1975 yang mana pada waktu itu Desa Bonto Mate'ne, Desa Bonto Tallasa, Desa Bonto Langkasa akan bersama-sama masyarakat Dusun Pammelangan membantu merintis jalan itu. Dan diperkirakan tahun 1980an anak KKN dari Unhas dan IKIP telah bersama-sama masyarakat yang ada di Desa Bonto Mate'ne sangat antusias membantu merintis jalan tersebut dan kemudian pengaspalan jalan masuk ke desa Bonto Rannu pada tahun 1991.

Gambar 4.1

Struktural Organisasi Pemerintah Desa Bonto Rannu kecamatan Uluere

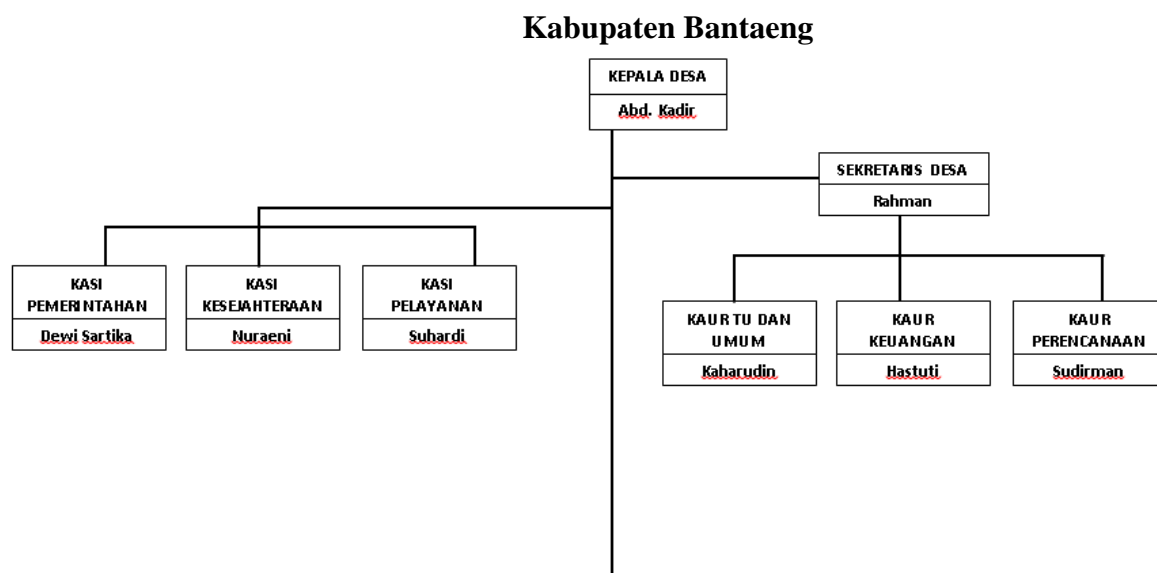

Struktural Organisasi Pemerintah Desa Bonto Rannu kecamatan Uluere
Kabupaten Bantaeng yaitu:

1. Kepala Desa : Abd. Kadir
2. Sekertaris Desa : Rahman
3. Kasi Pemerintahan : Dewi Sartika
4. Kasi Kesejahteraan : Nuraeni
5. Kasi Pelayanan : Suhardi
6. Kaur TU dan Umum : Kaharuddin
7. Kaur Keuangan : Hastuti
8. Kepala Perencanaaa : Sudirman
9. Pelaksana Kewilayaahan
 - Kepala Dusun Tanetea : Herman
 - Kepala Batunapara :Kasmawati

Tabel. 4.2

Data Pekerjaan Masyarakat Desa Bonto Rannu

No	Pekerjaan	Jumlah
1.	Petani	250

2.	Peternak	-
3.	Pedagang	28
4.	Pegawai Negeri Sipil	4
5.	Polri	-
6.	TNI	3
7.	Angkutan Umum (Sopir)	3
8.	Jual Barang Campuran	13
9.	Buruh	4
10.	Guru	-
11.	Karyawan	32
12.	Security	1
Total		338

2. Desa Bonto Tallasa

Desa Bonto Tallasa adalah salah satu Desa yang ada di Kecamatan Uluere Kabupaten Bantaeng, awalnya Desa ini adalah salah satu Dusun yaitu dusun Bungloe yang ada di Desa Bonto Mate'ne yang saat itu masih ada di Kecamatan Bissappu, Pada tahun 1989 seiring dengan perkembangan penduduk maka pemerintah daerah bersama masyarakat menginisiasi

pembentukan Desa persiapan Bonto Tallasa, Desa ini pertama dipimpin oleh H.Tanra Tutu yang pada saat itu beliau juga memimpin Desa Bonto Mate'ne

Pada tahun 1994-2002 desa persiapan Bonto Tallasa di resmikan menjadi desa depinitif. Kemudian diadakan pemilihan Kepala Desa pertama pada tanggal 27 Desember 1994. Dan terpilihlah Zulhafid Tanra sebagai kepala Desa pertama setelah menjadi desa defenitif pada periode 1995-2002, Zulhafid ini adalah salah satu seorang putra H. Tanra Tutu, beliau memimpin bonto Tallasa sekitar 8 tahun.

Pada tahun 2003, Desa Bonto Tallasa melakukan pemilihan Kepala Desa yang kedua, pada tanggal 27 November 2003 , maka terpilihlah St. Nurjannah untuk periode 2004-2008, St. Nurjannah adalah Istri dari Zulhafid tanra atau menantu dari H. Tanra Tutu. Pada tahun 2005 Kecamatan Uluere di mekarkan lagi menjadi dua kecamatan yaitu Kecamatan Ulu Ere dan Kecamatan Sinoa, Desa Bonto Tallasa tetap berada dalam wilayah Kecamatan Ulu Ere yang terdiri dari enam Desa lainnya.

Kemudian Pada tahun 2009 diadakan lagi pemilihan kepala Desa yang ketiga kalinya maka terpilihlah Rahman sebagai kepala desa untuk periode 2009-2014, dengan terpilihnya beliau maka Desa Bonto Tallasa memekarkan menjadi empat Dusun

1. Dusun Batusodong
2. Dusun Bata-batayya,
3. Dusun Bungloe,
4. Dusun Senea,

Kebijakan ini dilakukan dengan upaya pemerataan kesejahteraan dan memudahkan mengorganisir masyarakat Desa Bonto Tallasa Secara Umum, Pada Tahun 2012 dibawah kepemimpinan Rahman kembali menambah

Dusun Menjadi 5 Dusun. Dusun Baru ini bernama Dusun Kampung Beru, dengan harapan peningkatan pelayanan kepada masyarakat Desa Bonto Tallasa Lebih efektif dan efisien.

Dan pada tahun 2015 diadakan kembali pemilihan Kepala Desa yang keempat kalinya bertepatan pada tanggal 26 Agustus 2015, maka terpilihlah H. Basing Sebagai Kepala Desa Baru. Dengan terpilihnya beliau mempunyai tugas utama yaitu merancang RPJM Desa Bonto Tallasa dalam jangka waktu 6 tahun. Dan pada tahun 2021 diadakan kembali pemilihan Kepala Desa yang kelima kalinya bertepatan pada tanggal 27 oktober 2021, maka terpilihlah Thamrin Tanra Sebagai Kepala Desa Baru. Dengan terpilihnya beliau mempunyai tugas utama yaitu merancang RPJM Desa Bonto Tallasa dalam iangka waktu 6 tahun.

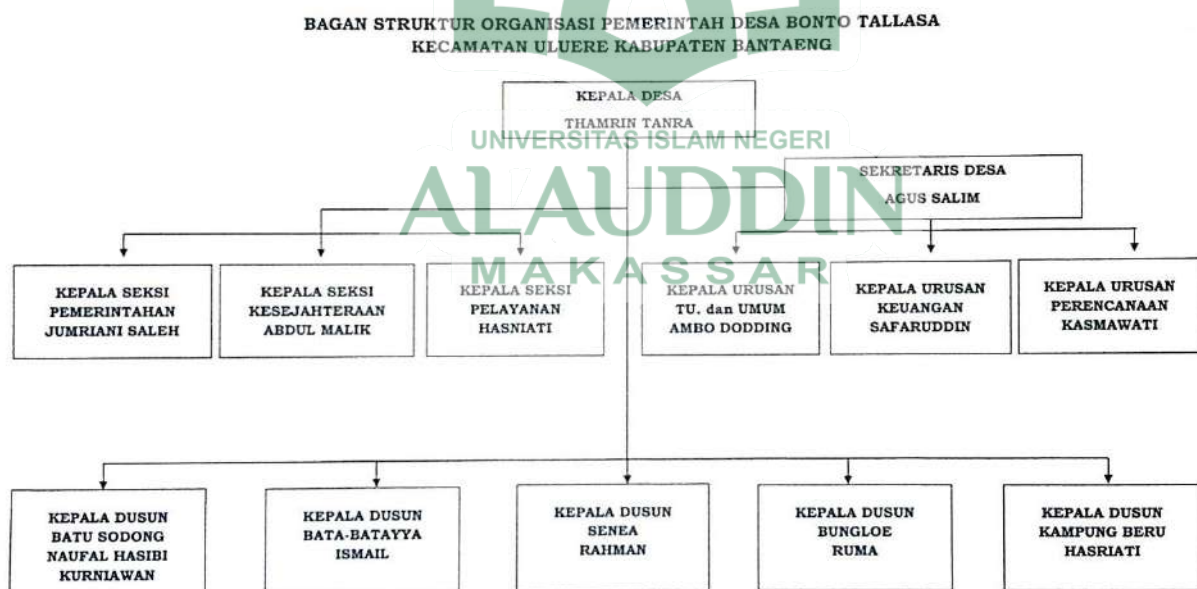

Struktural Organisasi Pemerintah Desa Bonto Tallasa kecamatan Uluere Kabupaten Bantaeng yaitu:

1. Kepala Desa : Thamrin Tanra
2. Sekertaris Desa : Agus Salim
3. Kasi Pemerintahan : Jumriani Saleh
4. Kasi Kesejahteraan : Abdul Malik
5. Kasi Pelayanan : Hasnianti
6. Kaur TU dan Umum : Ambo Dodding
7. Kaur Keuangan : Safaruddin
8. Kepala Perencanaan : Kasmawati
9. Pelaksana Kewilayaahan
 - Kepala Dusun Batu Sodong : Naufal Hasibi Kurniawan
 - Kepala Bata-Bataya : Ismail
 - Kepala Dusun Senea : Rahman
 - Kepala Kampung Beru : Hasriati
 - Kepala Dusun Bungloe : Ruma



Tabel. 4.3

Data Pekerjaan Masyarakat Desa Bonto Tallasa

No	Pekerjaan	Jumlah
1.	Petani	560
2.	Buruh Tani	14
3.	Pegawai Negeri Sipil	25
4.	Pedagang Barang Kolontong	1

5.	Peternak	2
6.	TNI	1
7.	Petugas Medis	3
8.	Tukang Batu	12
9.	Buruh	37
10.	Sopir	29
11.	Karyawan	34
12.	Pelaut	1
13.	Honorer	58
14.	Ibu Rumah Tangga	714
15.	Perangkat Desa	14
16.	Tukang Las	1
17.	Tukang Listrik	1
18.	Wiraswata	72
Total		1.579

3. Desa Bonto Tangga

Awalnya Desa ini adalah sebuah kampung kecil yang berada di wilayah Desa Bonto Marannu yang bernama kampung talakayya dimana pada saat itu dipimpin oleh Jampu Daeng Ngareng.

Pada tahun 1967 pemerintah Desa Bonto Marannu berinisiatif menyatukan kampung talakaya dengan Kampung Loka menjadi satu kampung yang nantinya diberi nama Lingkungan Lokkaya, karena menagnggap kampung Talakaya tidak terlalu luas untuk dijadikan satu lingkungan. Setelah terbentuk menjadi satu lingkungan (Lokaya) maka diadakanlah pemilihan kepada kampung (Lingkungan) yang mana kandidat yang diusung masing-masing ada dari perwakilan kampung Talakaya dan Kampung Loka.

Seiring dengan bertambahnya jumlah penduduk dan taraf kehidupan masyarakat semakin meningkat maka pemerintah bersama masyarakat merencanakan desa persiapan.

Pada tahun 1980 rencana masyarakat untuk menjadikan Talakaya menjadi desa persiapan ternyata direstui oleh pemerintah kabupaten. Kemudian pada waktu itu dengan pertimbangan beberapa unsur masyarakat, disepakatilah nama desa yakni Desa Bonto Tangnga yang dipimpin oleh seorang putra daerah yang dianggap berkompeten dalam memimpin masyarakat Desa Bonto Tangnga yang bernama Achmad suami dari ipar H. Mustari.

Asal mula mengapa dinamakan Desa Bonto Tangnga, Bonto berasal dari bahasa makassar yang artinya bukit sementara di daerah Talakaya merupakan daerah yang berbukit-bukit maka tidaklah salah jika nama desa ini diawali dengan kata Bonto (Bukit). Kemudian kata Tangnga juga berasal dari bahasa makassar yang artinya pertengahan (Tengah) yang mana letak daerah ini berada diantara dua gunung yaitu Gunung Loka dengan Gunung Sapabintoeng selain itu juga di perkuat dengan fakta bahwa posisi daerah ini berada di tengah-tengah dari semua desa pada

saat masih termasuk wilayah kec. Bissappu. Dengan demikian serta beberapa latar belakang sejarah maka dinamakan desa ini dengan nama Desa Bonto Tangnga.

Gambar 4.3

**Struktural Organisasi Pemerintah Desa Bonto Tangnga Uluere
Kabupaten Bantaeng**

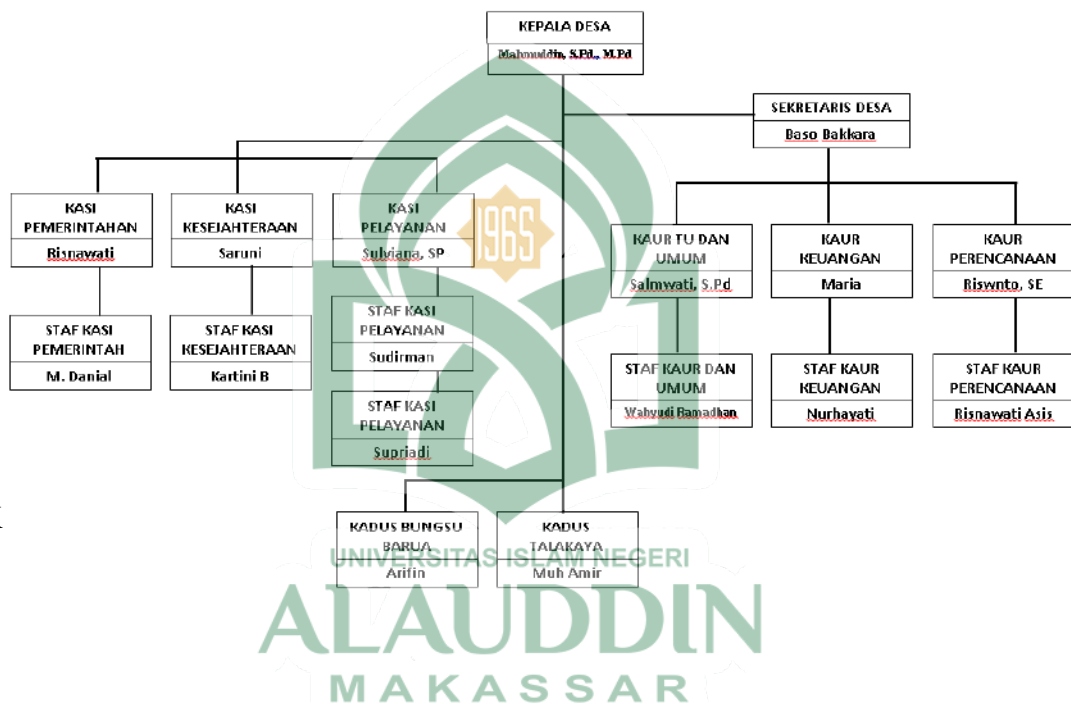

K

- | | |
|------------------------------|--------------------|
| Star | : Nurnayati |
| | : M. Danial |
| 4. Kepala Urusan Perencanaan | : Riswanto, SE |
| Staf | : Risnawati Ais |
| 5. Kepala Urusan Tu dan Umum | : Salmawati, S.Pd |
| Staf | : Wahyudi Ramadhan |
| 6. Kepala seksi Pemerintahan | : Risnawati |
| Staf | : M. Danial |

7. Kepala Seksi Kejahteraan : Seruni
 Staf : Kartini
8. Kepala Seksi Pelayanan : Sulviana, SP
 Staf : Sudirman
 Staf : Supriadi
 Staf : Nurcaya
9. Pelaksana Kewilayaahan
- Kepala Dusun Bunggung Barua : Arifin
 Kepala Dusun Talakaya : Muh. Amir



Tabel. 4.4

Data Pekerjaan Masyarakat Desa Bonto Tangnga

No	Pekerjaan	Jumlah
1.	Petani	
2.	Buruh Tani	
3.	Pegawai Negeri Sipil	
4.	Pedagang Barang Kolontong	
5.	Peternak	
6.	TNI	

7.	Petugas Medis	
8.	Tukang Batu	
9.	Buruh	
10.	Sopir	
11.	Karyawan	
12.	Pelaut	
13.	Honorer	
14.	Ibu Rumah Tangga	
15.	Perangkat Desa	
16.	Tukang Las	
17.	Tukang Listrik	
18.	Wiraswata	
Total		

4. Desa Bonto Daeng

Desa Bonto Daeng dahulu adalah sebuah kampung kecil keberadaan tempat tinggal atau rumah penduduk masih terpencar-pencar yang diberi nama kampung Pa'lipungan, tepatnya pada tahun 1920 yang dipimpin oleh Jannang Puro' atau biasa disebut kepala kampung. Dua belas tahun kemudian tepatnya 1932 kampung

Pa'lipungan diubah menjadi kampung Tamaona yang berarti Tama'onang' artinya dikampung ini masalah-masalah silih berganti dan hampir tidak ada ujung pangkalnya, masalah kecil menjadi besar dan tiada habisnya.

Struktur pemerintahan Desa Bonto Daeng pada awal berdirinya dimulai dari desa persiapan sampai menjadi Desa defenitif yang terbagi menjadi dua dusun: duseun Tamaona dan Dusun Lembang-Lembang dimana kepala Desa pada saat itu adalah Bapak Syamsuddin bin H. Samiun sebagai pejabat kepala Desa pertama. Namun seiring pertambahan penduduk semakin meningkat maka Desa Bonto Daeng pada mulanya hanya dua Dusun, akhirnya dibagi menjadi 6 Dusun yaitu; Dusun Tamaona, Dusun Bungayya, Dusun Borong Tangga, Dusun Lembang-Lembang, Dusun Lapparaka sampai Sekarang.

Setelah masa jabatan Bapak Syamsuddin berakhir pada bulan februari 2005, maka diadakan pemilihan kepala Desa kedua kalinya, dan pada pemilihan tersebut Bapak M. Nawir HM terpilih menjadi kepala Desa dan mendapat kepercayaan untuk memimpin Desa Bonto Daeng periode 2005-2010.

Dalam wilayah Desa ini sejak tahun 1965 pendidikan ini sudah masuk yaitu sekolah rakyat (SR) selanjutnya pada tahun 1965 diubah menjadi sekolah dasar (SD) walaupun masih dibawah kolong rumah, kemudian pada tahun 1967 dibangun sekolah terbuat dari kayu (Semi sementara) sekolah ini dipakai selama tujuh tahun kemudian pada tahun 1974 atas instruksi presiden sekolah tersebut menjadi sekolah Inpres tamaona, selanjutnya pada tahun 1980 SD Inpres Tamaona dibangun secara permanen beserta tiga unit perumahan guru, kemudian pada tahun 1986 karena sangat sulit dijangkau oleh Dusun lain khususnya Dusun Borong Tangga dan Lembang-Lembang maka pemerintah berinisiatif membangun SD Inpres Paranga pada tahun 1982 yang dipakai sampai hari sekarang.

Desa Bonto Daeng merupakan bagian dari pemerintahan Kecamatan Uluere, terletak 18 km dari Ibukota Kabupaten, dan memiliki jarak dari Ibukota Kecamatan 2,5 km, yang dapat ditempuh dengan kendaraan roda empat maupun roda dua bahkan hanya berjalan kaki. Desa Bonto Daeng mempunyai Luas wilayah 1.047Ha atau 10,47 km², yang secara geografis Desa Bonto Daeng berbatasan dengan:

- a. Sebelah Barat berbatasan dengan Desa Kassi Kabupaten Jeneponto
- b. Sebelah Selatan berbatasan dengan Desa Bonto Tallasa
- c. Sebelah Timur berbatasan dengan Desa Bonto Tangnga
- d. Sebelah Utara berbatasan dengan Desa Bonto Marannu

Struktural Organisasi Pemerintah Desa Bonto Daeng kecamatan Uluere Kabupaten Bantaeng yaitu:

1. kepala Desa : Nawir, S.Ap
2. Sekertaris Desa : Rabbi, S.Ap
3. Kasi Pemerintahan : Syamsir, SP
 - Staf : Nengsi
4. Kasi Kesejahteraan : Saharuddin
 - Staf : Eko Wahyudi
5. Kasi Pelayanan : Nurhikmah, SP
 - Staf : Narti
6. Kaur TU dan Umum : Salma SE
 - Staf : Sukmawati
7. Kaur Keuangan : Kartini. S

- Staf : Rahmawati
8. Kepala Perencanaa : Nursyam, S.AP
- Staf : Jumrah
9. Pelaksana Kewilayaahan
- Kepala Dusun Tamaona : Muchsin Ikhsan
- Kepala Dusun Lapparaka : Rudding
- Kepala Dusun Bungayya : Abd. Karim
- Kepala Dusun Borong Tangnga : Rabali
- Kepala Dusun Borong Tangnga : Juma



Gambar 4.4

Struktural Organisasi Pemerintah Desa Bonto Daeng kecamatan Uluere

UNIVERSITAS ISLAM NEGERI
Kabupaten Bantaeng
ALAUDDIN
MAKASSAR

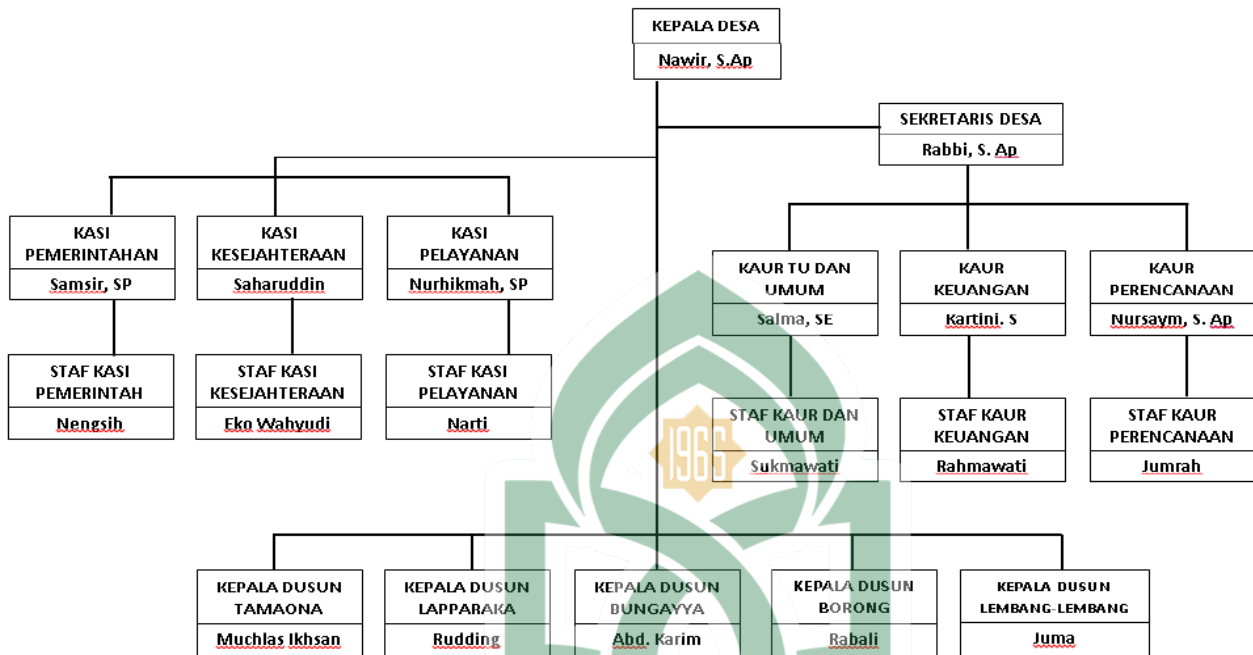

Tabel. 4.5

Data Pekerjaan Masyarakat Desa Bonto Daeng

No	Pekerjaan	Jumlah
1.	Petani	445
2.	Buruh Tani	52
3.	Buruh Migrasi	41
4.	Pedagang Barang Kelontong	28
5.	Pegawai Negeri Sipil	11
6.	TNI	2
7.	Petugas Medis	7
8.	Tukang Batu	4
9.	Pensiunan	1
10.	Pelajar	686
11.	Karyawan	12
12.	Tukang Kayu	2
13.	Honorar	23
14.	Ibu Rumah Tangga	436
15.	Perangkat Desa	10

16.	Wiraswata	48
Total		1.808

5. Desa Bonto Marannu

Desa Bonto Marannu Dapat dikenal secara singkat dan terperinci tentang terbentuknya dan berdirinya Desa Bonto Marannu, maka dari semua pihak yang menginginkan mengenal sesuatu sehingga dapat mencurahkan tinjauan pemikiran yang dapat dituangkan dalam suatu jalinan pengenalan batin antara pembinaan dan masyarakat Desa Bonto Marannu bertambah lebih akrab dan lebih terarah sehingga terwujud cita-cita yang diinginkan yaitu pembangunan fisik dan non fisik yang terarah.

Untuk tidak terlalu jauh kami menguraikan sejarah-sejarah Desa Bonto Marannu, maka dapat diambil suatu pengertian bahwa:

- a. Bonto Mengartikan Bukit
- b. Marannu mengartikan Gembira

Sehingga dapat dijadikan suatu kalimat bahwa: semua orang yang datang keatas bukit selalu gembira, karena hawanya yang sejuk dan potensi ekonominya cukup memungkinkan. Berarti masyarakat Desa Bonto Marannu mengharapkan dari semua sektor pembangunan fisik maupun non fisik dapat lebih dikembangkan sesuai dengan potensi ekonomi yang ada, sehingga masyarakat Desa Bonto Marannu dapat Lebih maju dan berkembang.

Kepada semua pihak diharapkan agar program yang ada supaya sebagian dapat diarahkan ke Desa Bonto Marannu. Karena keberhasilan masyarakat dapat tercapai bila dari semua sektor pembangunan dapat terbina dan terarah serta berkesinambungan.

Pemerintah Desa Bonto Marannu Sampai Tahun 1968 masih tergabung pada ketiga Desa yang pemerintahannya di jabat Oleh Makmun Dg. Naba, kemudian di serah terimakan kepada Abdul Salam Pa'ba, selanjutnya dijabat oleh saudara Salam Pasauri, dan kemudian Tanra Tutu, selanjutnya Mappi Dg Tengu, selanjutnya kepada saudara Tolleng, selanjutnya saudara Syamsuddin, selanjutnya dijabat oleh Anwar Tolleng, selanjutnya dijabat oleh Ahmad Jident, dan Selanjutnya dijabat oleh Hamzah Samad, dan selanjutnya dijabat oleh Bahar Majid dan selanjutnya dijabat oleh Kasman Upa, sampai sekarang.

Wilayah Desa Bonto Marannu sampai tahun 1968 masih meliputi Desa Bonto Mate'ne dan Bonto Tangnga setelah itu 1982 di mekarkan menjadi dua Desa yaitu:

- a. Desa Bonto Marannu (sebagai desa Induk)
- b. Desa Bonto Tangnga (sebagai desa persiapan)

Semula Desa Bonto Marannu kecamatan Bissappu kabupaten Bantaeng mempunyai lima dusun antara lain:

- a. Dusun Loka
- b. Dusun Ujung
- c. Dusun Cipar
- d. Dusun Tamaona
- e. Dusun Talakaya

Tapi pada tahun 1985 Desa Bonto Marannu dimekarkan menjadi dua Desa yaitu:

- a. Desa Bonto Tangnga
- b. Desa Bonto Marannu

Kemudian Desa Bonto tangnga meliputi: dusun Tamaona dan dusun Talakaya sedangkan Desa Bonto Marannu meliputi. Dusun Ujung, dusun Loka, dusun Cipar, Dan pada tahun 1978 desa Bonto Marannu menjadi empat dusun yaitu:

- a. Dusun Loka
- b. Dusun ujung
- c. Dusun Cipar
- d. Dusun Lannyng

Dusun Lannyng atau dusun yang baru terletak dikampung “Buakang Paliang” yang berbatasan dengan Kabupaten Je’nepono, Dusun ini terbagi dua RW, yaitu RW II PKMT, RW I Buakang Paliang, PKMT adalah pemukiman masyarakat terasing yang dibina oleh kantor sosial Kabupaten Bantaeng mulai tahu 1982 sampai tahun 1985. Untuk luas Desa Bonto Marannu Kecamatan Bissappu seluas:3.747. Ha. Dan pada tahun 2009 Desa Bonto Marannu menjadi empat dusun yaitu:

- a. Dusun Bara Batua
- b. Dusun Selayar
- c. Dusun Loka
- d. Dusun Gunung Loka

Desa bonto Marannu terletak diwilayah pemerintahan Kecamatan Uluere kabupaten Bantaeng, Jarak dari Ibu kota Kecamatan \pm 100 M dan jarak dari Ibukota kabupaten \pm 24 Km. Jika menggunakan kendaraan bermotor maka jarak tempuh kekota kecamatan 1 menit, dan \pm 45 menit menuju Ibu kota kabupaten.

Luas wilayah desa Bonto Marannu \pm 1248 Km² dengan batas wilayah sebagai berikut :

- 1. Sebelah Barat : Kabupaten Je’nepono
- 2. Sebelah Timur : Desa Bonto Tangnga
- 3. Sebelah Utara : Desa Bonto Lojong
- 4. Sebelah selatan : Desa Bonto Daeng

Gambar 4.5

**Struktural Organisasi Pemerintah Desa Bonto Marannu kecamatan
Uluere Kabupaten Bantaeng**

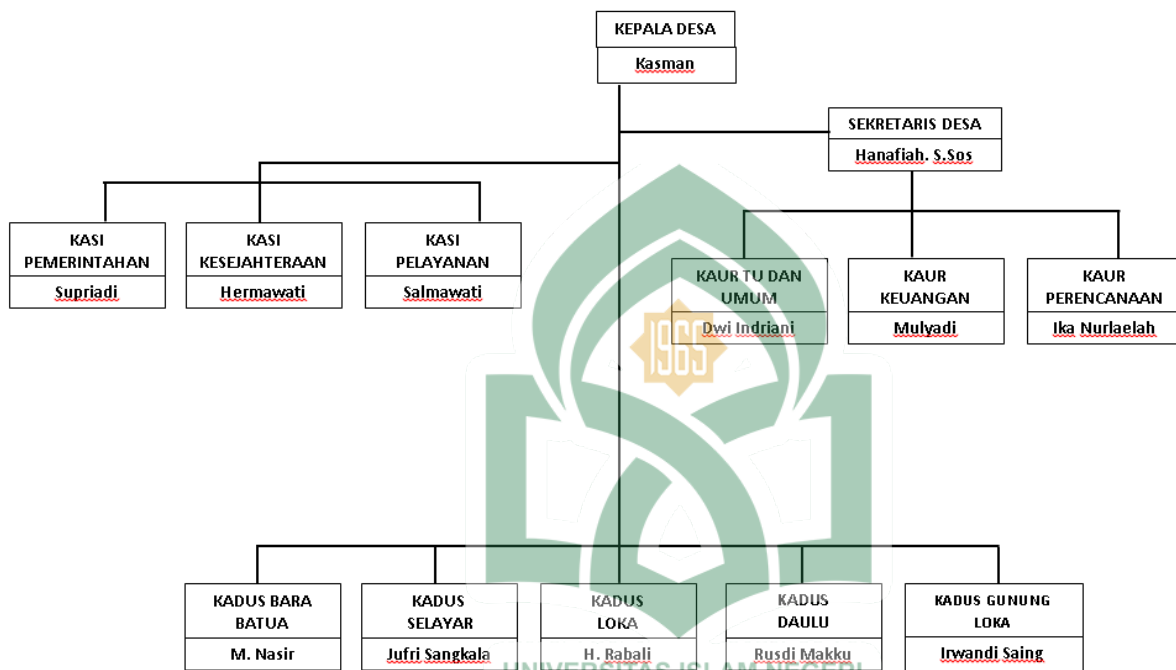

Struktural Organisasi Pemerintah Desa Bonto Marannu kecamatan Uluere Kabupaten Bantaeng yaitu:

1. kepala Desa : Kasman
2. Sekertaris Desa : Hanafiah, S.Sos
3. Kasi Pemerintahan : Supriadi
4. Kasi Kesejahteraan : Hermawati
5. Kasi Pelayanan : Salmawati, S.E
6. Kaur TU dan Umum : Dwi Indriani
7. Kaur Keuangan : Mulyadi
8. Kepala Perencanaan : Ika Nurlaela
9. Pelaksana Kewilayaahan : Ika Nurlaela
- Kepala Dusun Bara Batua : M. Nasir
- Kepala Selayar : Jufri Sangkala
- Kepala Dusun Loka : H. Rabali
- Kepala Dusun Daulu : Rusdi Makku
- Kepala Dusun Gunung Loka : Irwandi Saing

6. Desa Bonto Lojong

Pada tahun 1997 Di gagas dan di bentuk desa persiapan di mana nama desanya di ambil dari nama gunung yang di sebut bonto lojong. Desa persiapan Bonto Lojong di jabat oleh bapak Amiruddin Saing, Pemilihan kepala desa pertama dilakukan pada tahun 2000 yang di lanjutkan oleh bapak Amiruddin, S.Sos selaku kepala desa yang terpilih selama satu periode, dan pada tahun 2005 terpilih kembali untuk periode ke dua.

Pada Tahun 2011, tonngkat kepemimpinan Pegang Oleh Bapak SAMSU selama periode 2011-2017. Dan pada Tahun 2018 Desa Bonto Lojong dipimpin oleh Bapak Muh Tamrin SE sampai sekarang dengan masa Jabatan 2018-2023.

Berdasarkan data disdukcapil kemendagri hingga akhir tahun 2019 terdapat 3.222 jiwa di Desa Bonto Lojong dengan luas desa secara administratif seluas 41,45 km² dan terbagi atas 7 Dusun Yaitu Dusun Bangkeng Bonto, Dusun Lannyng 1, Dusun Lannyng 2, Dusun Bissawali, Dusun Buakang Paliang, Dusun Muntea, Dan Dusun Kayu Tanning.

Gambar 4.6

Struktural Organisasi Pemerintah Desa Bonto Lojong kecamatan Uluere

Kabupaten Bantaeng

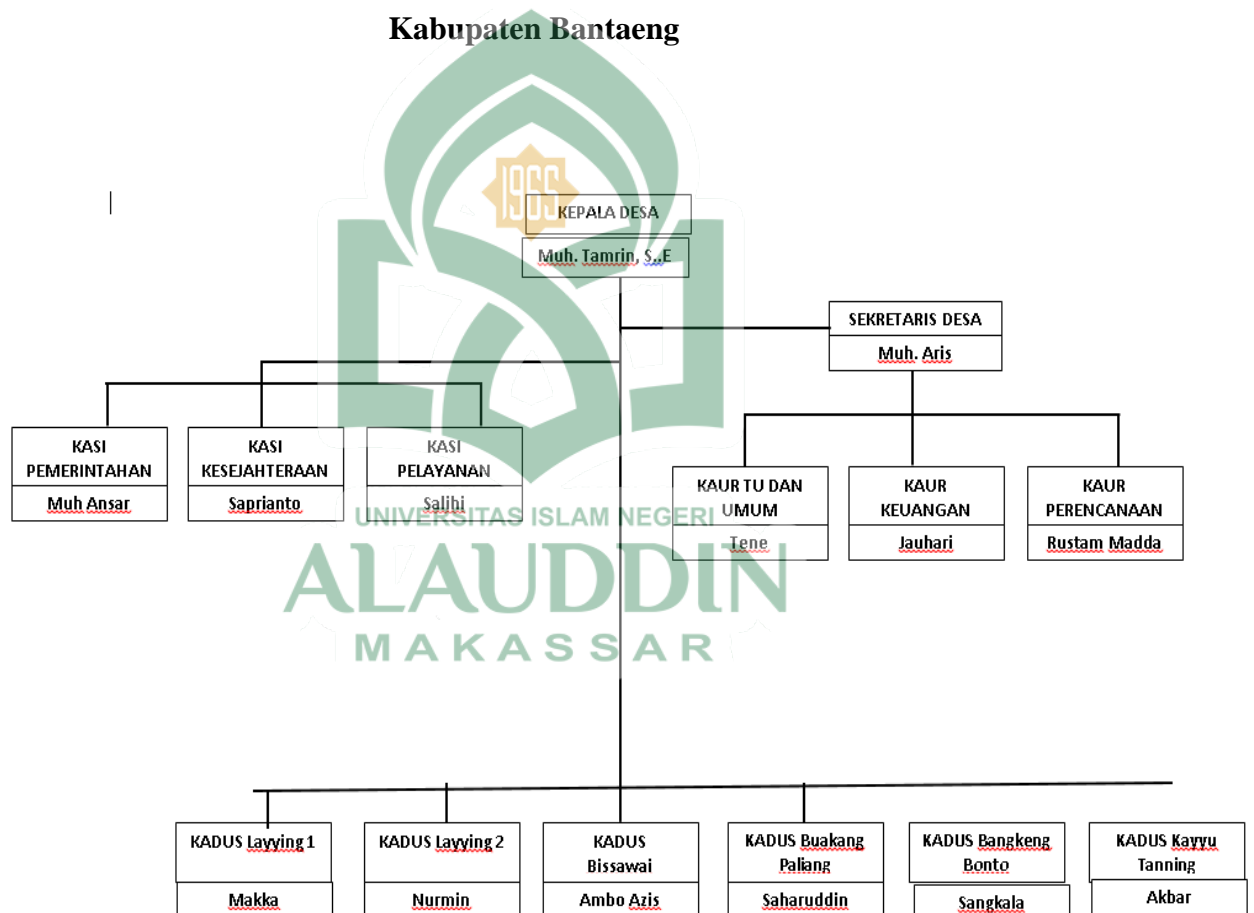

Struktural Organisasi Pemerintah Desa Bonto Lojong kecamatan Uluere

Kabupaten Bantaeng yaitu:

1. kepala Desa : Muh Tamrin, S>E
2. Sekertaris Desa : Muh Aris
3. Kasi Pemerintahan : Muh. ANsar
4. Kasi Kesejahteraan : Saprianto
5. Kasi Pelayanan : Salihi
6. Kaur TU dan Umum : Tene
7. Kaur Keuangan : Jauhari
8. Kepala Perencanaan : Rustam
9. Pelaksana Kewilayaahan
 - Kepala Dusun Lanyying 1 : Makka
 - Kepala Lanyying 2 : Nurmin
 - Kepala Dusun Bissawali : Ambo Azis
 - Kepala Dusun Buakang Paliang : Saharuddin
 - Kepala Dusun Bangkeng Bonto : Sangkala
 - Kepala Dusun Kayu Tanning : Akbar



Gambar 4.6

Struktural Organisasi Pemerintah kecamatan Uluere Kabupaten Bantaeng

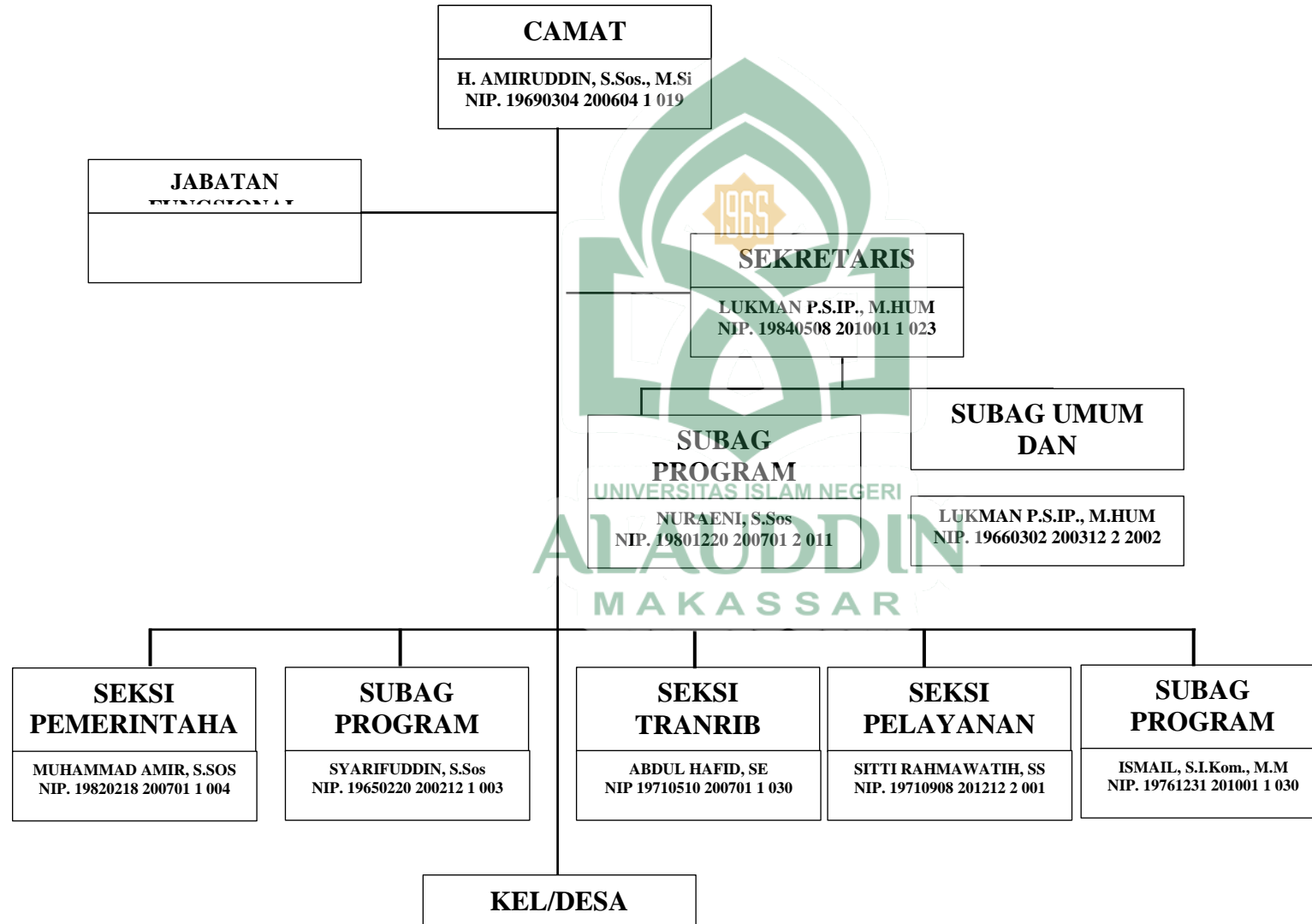

B. *Praktek ar-Rahn (Gadai Tanah) yang dilakukan masyarakat di Kecamatan Uluere Kabupaten Bantaeng*

Transaksi utang piutang adalah sebuah hal yang tak lazim lagi dikalangan masyarakat. Banyak kalangan masyarakat yang memilih alternatif ini jika ada keperluan mendesak yang mengharuskan mereka untuk mendapatkan uang saat itu juga.

Begitupun yang dilakukan masyarakat di kecamatan uluere kabupaten bantaeng. Utang piutang yang dilakukan di masyarakat setempat membutuhkan proses yang cepat dan mudah, maka dari itu masyarakat lebih memilih meminjamkan kepada seseorang yang dianggap mampu untuk memenuhi keperluannya di bandingkan dengan mereka melakukan transaksi utang piutang di instansi tertentu seperti bank atau pembiayaan lainnya.

Dalam melakukan transaksi utang piutang masyarakat terbiasa melakukan tradisi yang disebut dengan *sanra*. Dimana dalam transaksi utang piutang (*Qard*) biasa mengandeng akad gadai (*rahn*). Masyarakat sudah membiasakan tradisi ini terjadi karena menganggap akan lebih mengurangi resiko yang akan terjadi seperti orang yang melakukan utang piutang tersebut lari dan tidak bertanggung jawab dengan amanah yang telah diberikan.

Dalam proses transaksi utang piutang (*qard*) yang bergandengan dengan akad gadai (*rahn*) dilakukan dengan niat tolong menolong antara seksama, demi meringankan orang yang membutuhkan maka masyarakat disana meminjamkan dengan catatan ada yang menjadi bahan jaminan yakni kebiasaan masyarakat disana menjaminkan tanah/kebun. Karena notabennya masyarakat di kecamatan uluere adalah daerah perkebunan yang mayoritas masyarakat berprofesi sebagai petani.

Ini dikuatkan dengan penyampaian salah satu masyarakat yang mengatakan bahwa:
 “Masyarakat disini itu melakukan utang piutang dengan niatnya ingin saling tolong menolong akan tetapi tingginya kekhawatiran dan ingin mengurangi

resiko maka harus ada yang dijaminan supaya merasa aman. Dan yang biasa digadaikan itu tanah/ kebun si peminjam”⁶³

Dari hasil wawancara diatas dapat menguatkan bahwa masyarakat lebih senang dan lebih merasa aman ketika melakukan transaksi utang putang yang dilakukan itu dengan mengadaikan tanah, karena aset yang dimiliki masyarakat setempat dan lebih mudah ditinjau adalah tanah kebun. Penulis juga sepakat jika hal itu dilakukan oleh masyarakat setempat sehingga transaksi yang dilakukan antara dua belah pihak itu merasa aman, dimana orang yang dipinjamkan merasa bahagia karena bisa di tolong dengan waktu yang tepat dan si peminjam juga merasa lebih percaya memberikan pinjaman karena ada jaminan yang menjadi pegangan ketika suatu saat nanti terjadi hal yang tidak di inginkan.

Dalam melakukan transaksi gadai tanah (*Rahn Tasjily*) atau yang biasa disebut tradisi *sanra* tidak ada regulasi khusus yang buat oleh pemerintah atau masyarakat setempat. Ini dikuatkan dalam penyampaian oleh salah satu aparat desa yang mengatakan bahwa:

“Disini itu pemerintah atau masyarakat tidak ada regulasi khususnya kalau mau melakukan tradisi *sanra*, masyarakat yang ingin meminjam uang langsung mencari orang yang dianggap mampu meminjamkan dan melakukan perjanjian yang mereka sepakati bersama”⁶⁴

Dari penyampaian diatas dapat disimpulkan bahwa dalam melakukan transaksi tradisi *sanra* dilakukan dengan cara kekeluargaan tanpa adanya jalur/ regulasi khusus yang harus di penuhi. Dengan alasan ini lah sehingga kebanyakan masyarakat lebih menganggap bahwa transaksi tradisi *sanra* ini lebih mengefesienkan waktu dan lebih mudah di bandingkan mereka harus berurusan

⁶³Nurlaela (35 Tahun), Staf Desa Bonto Marannu, Wawancara, Bantaeng, 10 November 2022

⁶⁴ Hafia(43 Tahun) Sekertaris Desa Bonto Marannu, Wawancara, Bantaeng, 10 November 2022

dengan instansi tertentu yang mengharuskan mereka untuk memenuhi syarat yang wajib mereka stor sebelum diberikan pinjaman.

“...kalau mau melakukan tradisi sanra disini itu tidak ada ji berkas khusus yang harus nah penuh sebelum melakukan transaksi, itu tergantung ji kesepakatan kedua belah pihak, tapi kebanyakan kesepakatannya itu tidak ada ji berkas yang harus dipenuhi sebelum melakukan transaksi”⁶⁵

Pernyataan diatas juga dikuatkan oleh salah satu staf desa yang ada di desa bonto daeng menyatakan bahwa:

“Tradisi sanra itu dilakukan kebanyakan dengan cara kekeluargaan antara kedua belah pihak, dengan bermodalkan asas kepercayaan sehingga tidak ada berkas khusus yang harus di penuh sebelum transaksi kecuali orang-orang tertentu yang menginginkan adanya perjanjian hitam di atas putih”⁶⁶

Dari penyampaian dari beberapa narasumber diatas penulis dapat mengaris bawahi bahwa ketika hendak melakukan transaksi *sanra* tidak ada berkas khusus yang diharuskan untuk di lengkapi sebelum melakukan akad hanya saja tergantung pada kesepakatan kedua belah pihak yang melakukan transaksi. Ada beberapa orang yang menginginkan kelengkapan berkas seperti surat perjanjian namun itu hanya secuil masyarakat yang mensyaratkan hal tersebut ini disebabkan karena kurangnya pemahaman masyarakat tentang pentingnya sebuah bukti legal berupa surat perjanjian yang sah yang disaksikan beberapa pihak dan pemerintah atas transaksi yang dilakukan. Ini ditegaskan oleh salah satu kepala desa yang menyatakan bahwa:

“Ketika melakukan tradisi sanra disini kebanyakan orang tidak melakukan perjanjian hitam diatas putih sebagai bentuk legalitas/ bukti dari transaksi yang dilakukan. Ini dibuktikan dari 10 orang yang melakukan transaksi itu hanya 1 atau 2 orang yang menginginkan surat perjanjian tertulis selebihnya masyarakat melakukan dengan cara lisan, dan fatalnya banyak masyarakat yang melakukan perjanjian lisan tanpa adanya saksi sehingga ketika nantinya ada masalah terkait transaksi itu ada pihak yang di rugikan”⁶⁷

Dari penyampaian narasumber diatas dan hasil penelitian yang dilakukan oleh penulis bahwa faktor yang menyebabkan masyarakat yang menganggap

⁶⁵ Maria (35 Tahun) Staf Desa Bonto Tangga, Wawancara, Bantaeng, 10 November 2022

⁶⁶ Kartini (26 Tahun) Staf Desa bonto Daeng, Wawancara, Bantaeng 10 November 2022

⁶⁷ Nawir (58 Tahun) Kepala Desa Bonto Daeng, Bantaeng, 10 November 2022

surat perjanjian itu tidak penting itu disebabkan dengan pemahaman dengan latar belakang pendidikan masyarakat. Masyarakat yang tidak mensyaratkan surat perjanjian tertulis saat melakukan transaksi *sanra* itu adalah masyarakat yang notabennya memiliki latar belakang pendidikan yang minim karena mayoritas masyarakat di kecamatan uluere itu pendidikan hanya tamat SD atau tidak Tamat. Sedangkan masyarakat yang memiliki latar belakang pendidikan yang cukup bagus hampir semua mereka melakukan transaksi dengan mensyaratkan adanya surat perjanjian tertulis.

Sehingga banyaknya transaksi *sanra* yang tidak memiliki bukti fisik yang akan dijadikan sebagai pegangan oleh kedua belah pihak yang melakukan perjanjian. Ini salah satu yang menjadi penyebab banyaknya penipuan atau pengkhianatan yang terjadi dalam proses transaksi tradisi *sanra* ini karena minimnya bukti kuat yang akan dijadikan sebagai landasan bahwa transaksi itu betul-betul sudah dilakukan dengan point-point perjanjian lisan yang telah disepakati. Sehingga ketika hendak untuk di tindak lanjuti maka salah satu diantara kedua belah pihak akan ada yang dirugikan.

Dalam tradisi *sanra* juga dalam penentuan nominal uang pinjaman itu tidak mengunakan taksiran yang seharusnya. Masyarakat setempat hanya berlandaskan berapa kebutuhan yang dibutuhkan maka itu yang menjadi landasan untuk menentukan nominal pinjaman. Ini dikatakan oleh salah satu masyarakat setempat bahwa:

“Ketika hendak melakukan transaksi *sanra*, dalam penentuan nominal pinjaman itu tidak ada taksiran khususnya atau tidak ada metode perhitungan yang dilakukan, hanya saja berdasarkan pada berapa kebutuhan sipeminjam (rahin) maka itu yang disepakati, tanpa melihat berapa luas tanah yang akan dijadikan sebagai jaminan (marhun)”⁶⁸

⁶⁸ Caci (57 Tahun) Masyarakat, Wawancara, Bantaeng 10 November 2022

Dari pernyataan diatas dapat disimpulkan bahwa masyarakat di kecamatan uluere ketika hendak melakukan transaksi gadai tanah atau biasa di sebut dengan *sanra* maka dalam penentuan nominal pinjaman itu tidak berpatokan pada kisaran pada umumnya dimana ketika merujuk pada perhitungan yang biasa dilakukan oleh pengadaian syariah itu memakai rumus tersebut.

Rumus yang diatas tidak belaku dalam penentuan nominal di kecamatan uluere karena kebanyakan masyarakat meminjam uang jauh dari harga jual tanah tersebut sehingga tidak memerlukan taksiran diatas hanya berlandaskan dengan berapa kebutuhan yang di inginkan dan posisi strategis tanah, semakin bagus akses tanah maka semakin tinggi pun nilai gadai yang bisa diajukan oleh *rahin* kepada *murtahin*. Ini dijelaskan oleh salah satu responden yang mengatakan bahwa:

“Penentuan jumlah nominal yang diberikan kepada rahin itu tergantung kebutuhan mereka berapa namun tetap mempertimbangkan posisi strategis tanah yang akan digadaikan, semakin bagus posisi tanah makan semakin tinggi jumlah nominan yang bisa didapatkan”⁶⁹

Selain dari harga nominal taksiran ternyata masyarakat kecamatan uluere dalam melakukan transaksi gadai tanah (*ar-rahn*)/*sanra* memiliki kebiasaan bahwa dalam adanya kesepakatan tidak memasukan persoalan jangka waktu kapan pengembalian pinjaman dan transaksi selesai. Ini ditegaskan bahwa:

“Masyarakat ketika melakukan transaksi gadai tanah (Ar-Rahn)/ tradisi sanra disini itu tidak ada jangka waktunya kapan pinjaman itu dikembalikan, jadi kapan pun itu ketika si peminjam sudah mampu mengembalikan uang pinjaman tersebut ke sipemberi pinjaman maka sipemberi pinjaman juga harus mengembalikan hak kegunaan/ manfaat tanah tersebut ke sipeminjam dan saat itu transaksi gadai selesai”⁷⁰

Pernyataan responden diatas mengatakan bahwa kebanyakan masyarakat ketika melakukan transaksi gadai tanah (*ar-rahn*) tidak memasukan jangka waktu berakhirnya transaksi hanya berpatoka kapan kemampuan pemberi gadai (*rahin*)

⁶⁹ Nurlaela (35 Tahun), Staf Desa Bonto Marannu, Wawancara, Bantaeng, 10 November 2022

⁷⁰ Nawir (58 Tahun) Kepala Desa Bonto Daeng, Wawancara, Bantaeng, 10 November 2022

mengembalikan pinjaman (*marhun bii*) kepada penerima gadai (*murtahin*) sehingga barang jaminan (*marhun*) sudah kembali manfaat dan kepemilikannya sepenuhnya kepada *rahin*. Akan tetapi ada beberapa masyarakat yang memberikan patokan jangka waktu kapan *marhun bii* (Hutang) itu harus dikembalikan.

Dalam gadai tanah (*ar-Rahn*) atau tradisi *sanra* dikecamatan uluere status dari manfaat *marhun* itu berpindah ke *murtahin*. Seperti yang disampaikan oleh salah satu masyarakat bahwa:

“Tanah yang digadaikan itu di kelolah dan diambil hasil panennya sama si penerima gadai, jadi sipemberi gadai itu tidak ada haknya terhadap tanah itu baik dari pengelolaan atau hasil panen, kecuali si penerima gadai ini memberikan izin kepada sipemberi gadai untuk dibantu dikelolahkan dan akan ada pembagian hasil”⁷¹

Pemanfaatan *Marhun* menjadi hak si penerima gadai (*murtahin*) untuk dikelolah dan mendapatkan hasil panen dari tanah yang digadaikan tersebut, sehingga si pemberi gadai (*Rahin*) tidak memiliki hak lagi terhadap tanahnya kecuali utang (*marhuun bii*) sudah lunas.

“ketika gadai tanah sudah dilakukan maka saat itu juga manfaat dan hasil dari tanah tersebut sudah menjadi haknya penerima gadai dan si penerima gadai itu nerkewajiban untuk membayar pajak tanah tersebut selama tradisi *sanra* masih berlangsung”⁷²

Dari pemaparan narasumber diatas penulis memberikan pandangan bahwa apa yang dilakukan oleh masyarakat kecamatan uluere dalam transaksi gadai tanah (*ar-Rahn*) ada penyimpangan-penyimpangan yang mendzalimi salah satu pihak, dimana *marhun* yang harusnya menjadi sumber penghasilan *rahin* itu diambil alih manfaatnya oleh *murtahin* sampai *marhun bii* lunas. Padahal ketika kita mengkajih apa yang menjadi konsep utang piutang itu adalah tolong menolong yang seharusnya dilakukan secara ikhlas tanpa adanya imbalan yang lain kecuali apa

⁷¹ Caci (57 Tahun) Masyarakat, Wawancara, Bantaeng 10 November 2022

⁷² Nawir (58 Tahun) Kepala Desa Bonto Daeng, Wawancara, Bantaeng, 10 November 2022

yang menjadi haknya yakni uang pinjaman dikembalikan. Tetapi melihat kasus yang terjadi dan bahkan sudah dijadikan sebagai tradisi dalam masyarakat kecamatan uluere ini adalah hal yang keliru dan sudah jelas yang sangat dirugikan adalah si pemberi gadai (*Rahin*).

Selain dari pemindahan manfaat *marhun* dari *rahin* ke *murtahin* ternyata yang dilakukan masyarakat kecamatan uluere adalah proses pemindahan sertifikat tanah atau barang yang digadaikan ini tidak dilakukan, dimana sertifikat tanah tersebut tetap ada ditangan *rahin* sebagai pemilik. Ini dijelaskan oleh salah satu masyarakat:

“Tidak ada pemindahan sertifikat dari *rahin* ke *murtahin*. Karena sertifikat itu tetap dipegang oleh *rahin* yang berpindah itu hanya pembayaran pajaknya dan manfaat dari tanah itu”⁷³

Pernyataan diatas sejalan juga dengan apa yang dikatakan salah satu staf desa yang mengatakan bahwa:

“ Dalam proses gadai yang terjadi di sini tidak ada yang namanya pemindahan sertifikat tanah, hanya bermodalkan kepercayaan dan perjanjian baik itu secara tertulis maupun secara lisan ”⁷⁴

Dari penjelasan beberapa Responden diatas penulis berpendapat bahwa proses gadai yang tidak memindah tangankan jaminan adalah sebuah kekeliruan karena ini akan menimbulkan masalah baru apalagi tidak ada perjanjian hitam diatas putih maka resiko besar akan didapatkan oleh dua belah pihak dan akan ada yang terdzalimi.

Ketika perjanjian sudah jatuh tempo maka kebanyakan masyarakat di kecamatan uluere itu tidak melakukan yang namanya pelelangan, seperti yang dikatakan oleh salah satu masyarakat yang menyatakan bahwa:

“ketika perjanjian sudah jatuh tempo maka kebiasaan masyarakat disini itu melakukan tindakan dengan memperpanjang waktu gadai sampai sipemilik

⁷³Nurlaela (35 Tahun), Staf Desa Bonto Marannu, Wawancara, Bantaeng, 10 November 2022

⁷⁴ Maria (35 Tahun) Staf Desa Bonto Tangnga, Wawancara, Bantaeng, 10 November 2022

tanah (*rahin*) sudah mampu untuk mengembalikan pinjaman tersebut, ini dilakukan karena tingginya toleransi untuk saling meringankan urusan”⁷⁵

Penyampaian responden diatas menyatakan kebanyakan masyarakat di kecamatan uluere masih memiliki rasa kekeluargaan tinggi dengan meringankan urusan masing-masing, sehingga masyarakat lebih memilih untuk tetap melanjutkan gadai dengan perpanjangan waktu saja tanpa adanya pelelang tanah dengan konsep gadai yang sesuai dengan yang seharusnya. Akan tetapi sebagian masyarakat kecamatan uluere ada yang menggunakan konsep ketika perjanjian sudah jatuh tempo maka tanah tersebut di lelang dengan cara penerima gadai (*murtahin*) menambah uang kepada pemberi gadai (*Rahin*) sesuai dengan berapa taksiran harga tanah tersebut. Sehingga tanah (*marhun*) tersebut berpindah kepemilikan kepada penerima gadai (*murtahin*) karena penerima gadai tidak bisa melunasi pinjaman (*marhun bii*) dengan tepat waktu sesuai dengan perjanjian yang telah disepakati. Ini dijelaskan oleh salah aparaturnya yang mengatakan bahwa:

“...ada beberapa orang yang memang menjunjung tinggi yang namanya perjanjian dalam artian ketika perjanjian sudah jatuh tempo maka tindakan yang dilakukan itu dengan memberikan uang tambahan kepada pemberi gadai (*rahin*) sesuai dengan harga tanah tersebut sehingga status kepemilikan tanah yang digadaikan (*marhun*) berpindah menjadi milik penerima gadai (*murtahin*). Tetapi hanya sebagian kecil saja karena masyarakat disini masih memiliki empati yang besar sehingga mereka tidak tega jika memakai konsep seperti itu”⁷⁶

Penjelasan dua responden diatas menyatakan 2 hal yang berkaitan dengan perjanjian yang jatuh tempo, dimana mayoritas masyarakat tidak melakukan yang namanya pelelangan dengan landasan empati kepada pemberi gadai (*rahin*) dengan

⁷⁵ Jumrah (58 Tahun) Masyarakat, Wawancara, Bantaeng, 10 November 2022

⁷⁶ Muh Haris (45 Tahun) Sekertaris Desa Bonto Lojong, Wawancara , Bantaeng, 10 November 2022

memberikan toleransi perpanjangan waktu perjanjian sampai pemberi gadai (*Rahin*) mampu mengembalikan pinjaman (*marhun bii*) kepada penerima gadai (*Murtahin*). Sedangkan minoritas masyarakat melakukan pelelangan tanah gadai (*marhun*) dengan cara penerima gadai (*murtahin*) memberikan sejumlah uang kepada pemberi gadai (*rahin*) sesuai dengan taksiran harga dari tanah tersebut sehingga status kepemilikan tanah tersebut berpindah kepada penerima gadai (*murtahin*).

Dari penjelasan hasil wawancara dengan responden diatas maka penulis dapat menjelaskan secara garis terkait tradisi yang dilakukan masyarakat kecamatan Uluere kabupaten Bantaeng ketika hendak melakukan yang namanya Gadai Tanah (*Rahin Tasjily*) antara lain bahwa:

1. Akad yang terjadi antara pemberi gadai (*rahin*) kepada penerima gadai (*murtahin*)

Akad yang terjadi antara pemberi gadai (*Rahin*) dengan penerima gadai (*murtahin*) pada waktu terjadinya utang piutang yaitu adanya persyaratan bahwa tanah yang digadaikan akan berpindah manfaat dimana selama utang (*marhun bii*) belum dikembalikan maka semua hasil dari tanah tersebut menjadi hak sepenuhnya penerima gadai (*murtahin*). Maka penerima gadai (*Murtahin*) berkewajiban untuk memodali tanah dan membayar pajak tanah tersebut selama akad gadai (*rahn*) berjalan.

Antara pemberi gadai (*rahin*) dengan penerima gadai (*murtahin*) melakukan hanya sekedar akad utang piutang (*qard*) dan gadai tanah (*rahn tasjily*) tanpa mengkaitkan dengan akad sewa menyewa (*Ijarah*).

2. Yang Melakukan Akad

Yang melakukan akad gadai tanah (*rahn Tasjily*) adalah kedua belah pihak yaitu pemberi gadai (*rahin*) dan penerima gadai (*murtahin*).

3. Tempat Terjadinya Akad

Tempat terjadinya akad biasa dilakukan dirumah penerima gadai (*Murtahin*) dimana Pemberi gadai (*rahin*) mendatangi rumah penerima gadai (*murtahin*) untuk melakukan proses tawar menawar dan melakukan akad ketika sudah sesuai dengan kedua belah pihak.

Akad tersebut dilakukan tanpa mempertimbangkan berapa hasil yang didapatkan setiap panen dengan jangka waktu perjanjian yang disepakati.

4. Waktu Akad

Akad dilakukan tanpa memandang waktu hanya berpatokan pada pemberi gadai (*rahin*) membutuhkan uang yang cepat untuk memenuhi kebutuhannya maka terjadilah proses pencarian orang yang bisa menjadi target untuk menerima gadai tersebut dengan syarat penerima gadai (*murtahin*) mampu memberikan uang sesuai dengan kebutuhan pemberi gadai (*rahin*).

5. Penetapan jatuh tempo pengembalian Utang

Penetapan jatuh tempo pengembalian dalam akad pemberian utang kepada pemberi gadai (*rahin*) kebanyakan masyarakat tidak menetapkan jatuh tempo pengembaliannya hanya berpatokan pada kapan pemberi gadai (*rahin*) sudah mampu melunasi utangnya dengan target waktu yang diberikan, akan tetapi jika target waktu yang diberikan tidak mampu untuk dipenuhi maka Penerima gadai (*murtahin*) kebanyakan memberikan toleransi perpanjangan dengan syarat tanah gadai (*marhun*) pun belum bisa dikembalikan dan akan tetap diambil manfaatnya oleh penerima gadai (*Murtahin*).

C. Analisis Urf tentang Praktek gadai yang dilakukan masyarakat di kecamatan uluere kabupaten bantaeng

Dari pembahasan diatas telah dijelaskan terkait bagaimana kebiasaan masyarakat kecamatan uluere ketika melakukan akad gadai tanah (*ar-Rahn*) dalam

penjelasan perjanjian yang dilakukan para masyarakat dimana pada saat melakukan transaksi ada beberapa perjanjian yang disepakati baik secara tertulis maupun secara lisan. Adapun yang menjadi persyaratan yang tidak pernah hilang dan sudah menjadi tradisi yang mengikat masyarakat setempat adalah pamanfaat tanah yang di gadaikan berpindah dari pemberi gadai (*rahin*) kepada penerima gadai (*murtahin*). Dimana semua hasil panen dari tanah tersebut sudah menjadi hak paten penerima gadai (*murtahin*). Berpihak hak pemanfaatan maka penerima gadai (*murtahin*) berkewajiban untuk membayar pajak dari tanah tersebut, selain membayar pajak kewajiban lain yang harus dipenuhi adalah segala kebutuhan yang berkaitan dengan tanah tersebut seperti modal untuk mengolah tanah tersebut itu di biayai oleh penerima gadai (*murtahin*).

Dari penjelasan diatas maka penulis akan mengaitkan dengan analisis *urf*. Para ulama *ushul fiqhi* menyatakan bahwa *urf* dapat dijadikan sebagai salah satu dalil menetapkan hukum syara', jika memenuhi syarat berikut ini:

1. *urf* yang bersifat umum baik yang bersifat khusus dan umum maupun yang bersifat perbuatan dan ucapan. Transaksi gadai tanah (*ar-Rahn*) berlaku umum bagi siapa saja yang menginginkan dan membutuhkan. Biasanya gadai tanah (*ar-Rahn*) dilakukan oleh masyarakat yang membutuhkan uang cepat dan memiliki tanah. Masyarakat lebih memilih melakukan tradisi ini karena dianggap lebih memudahkan dengan proses yang cepat tanpa harus ribet mengurus segala administrasi dan surat menyurat yang berhubungan dengan transaksi tersebut. Sehingga kebanyakan masyarakat yang memiliki tanah lebih memilih transaksi utang dengan system gadai tanah (*ar-Rahn*).

2. *Urf* telah memasyarakat ketika kasus yang ditetapkan hukumnya muncul. Tradisi hutang yang dilakukan dengan sistem gadai tanah (*ar-rah*n) merupakan hutang dengan menjadikan manfaat tanah sebagai jaminan penguat hutangnya.

Tradisi tersebut sudah lama dilakukan dan sampai saat ini masih banyak masyarakat dikecamatan Uluere melakukan transaksi ini. Bahkan sudah menjadi kebutuhan masyarakat dalam memenuhi kebutuhannya.

3. *Urf* tidak bertentangan dengan yang diungkapkan secara jelas dalam suatu transaksi yang dilakukan. Tradisi gadai tanah (*ar-Rahn*) ini pemberi gadai (*rahin*) mengizinkan penerima gadai (*murtahin*) untuk memanfaatkan tanah yang dijadikan sebagai jaminan hutang. Dan prakteknya penerima gadai (*murtahin*) memanfaatkan tanah (*marhun*) sampai pemberi gadai (*rahin*) bisa melunasi hutang (*marhun bii*) tersebut.

4. *Urf* tidak bertentangan dengan *nas*. Tradisi hutang dengan gadai tanah (*ar-Rahn*) tersebut bertentangan dengan dalil syara'. Dimana dalil tersebut menjelaskan bahwa tidak membolehkan hutang dengan mengambil manfaat, Karena termasuk riba. Sedangkan transaksi gadai tanah (*ar-Rahn Tasjily*) dilakukan dengan mengambil manfaat tanah (*marhun*) yang dijadikan sebagai jaminan. Meskipun dibolehkan memanfaatkan barang gadaian jika diizinkan oleh pemberi gadai (*rahin*), akan tetapi jumlah yang boleh untuk dinikmati hasilnya oleh penerima gadai (*murtahin*) hanya sesuai dengan jumlah ongkos biaya yang dikeluarkan.

Dari uraian diatas dapat dilihat bahwa tradisi gadai tanah (*ar-Rahn Tasjily*) yang dilakukan oleh masyarakat dikecamatan Uluere kabupaten Bantaeng telah memenuhi persyaratan yang dapat diterima sebagai salah satu dalil yang bisa dijadikan sebagai pertimbangan dalam menetapkan hukum syara'. Hutang dengan system gadai tanah (*ar-Rahn*) sudah memenuhi ketentuan pertama, kedua dan ketiga. Tradisi yang dilakukan sudah belaku umum bagi masyarakat dikecamatan Uluere yang memiliki tanah, telah berlangsung sejak lam dan berlaku sampai hari

ini. Namun tradisi gadai tanah (*ar-Rahn*) yang dilakukan masyarakat dikecamatan Uluere ini bertentangan dengan *nas*.

Urf berlaku ditengah-tengah masyarakat yang tidak semuanya sejalan dengan *nas*, memang pada dasarnya *urf fasid* sama sekali tidak diakui keberadanya dalam hukm dan ditolak. Namun *urf fasid* dapat diakui jika termasuk darurat atau kebutuhan mereka. Jika hal tersebut bukan termasuk darurat atau juga termasuk kebutuhan mereka maka akadnya dihukumi batal dan *urf* tidak diakui.

Hutang yang dilakukan masyarakat kecamatan Uluere kabupaten Bantaeng dengan system gadai tanah (*ar-Rahn*) adalah sebuah kebutuhan masyarakat dalam memenuhi kebutuhannya dalam waktu yang singkat. Apabila hutang dilakukan tanpa menggunakan system gadai tanah (*ar-Rahn Tasjily*) masih bida menggunakan system transaksi yang lain akan tetapi membutuhkan waktu yang lebih lama untuk memperoleh pinjaman sehingga masyarakat lebih memilih untuk memakai system gadai tanah (*ar-Rahn Tasjily*) karena prosesnya yang cukup singkat dan tidak ribet dengan persyaratan-persyaratan yang dibutuhkan. Hanya bermodalkan keberanian untuk mendatangi salah satu masyarakat yang dianggap mampu untuk memperoleh hutang dan membolehkan penerima gadai (*Murtahin*) untuk mengambil manfaat dari tanah tersebut sampai hutang (*marhun bii*) dapat mengembalikan hutang (*marhun bii*).

Jadi kebiasaan transaksi hutang dengan sistem gadai tanah (*ar-Rahn Tasjily*) yang dilakukan di masyarakat kecamatan Uluere Kabupaten Bantaeng tidak bisa dijadikan pertimbangan dalam menetapkan hukum syara'. Meskipun kebutuhan bida menduduki tingkatan keterpaksaan dalam kebolehan memperoleh sesuatu yang haram. Namun transaksi gadai tanah (*ar-Rahn Tasjily*) ini termasuk *urf fasid* dan bukan untuk termasuk kebutuhan darurat karena masih ada transaksi lai yang bisa dilakukan untuk memenuhi kebutuhannya salah satu contoh ketika

membutuhkan uang maka bisa melakukan dengan system sewa menyewah (*Ijarah*) dimana masyarakat memperoleh uang dengan menyewakan tanah tersebut kepada orang lain

Namun apabila masyarakat kecamatan Uluere kabupaten Bantaeng tetap ingin melakukan transaksi dengan sistem gadai tanah (*ar-Rahn*) maka harus ada solusi lain yang bisa menjadikan transaksi gadai tanah (*ar-Rahn Tasjily*) ini tetap boleh dilakukan, yaitu dengan melakukan sistem bagi hasil, dimana penerima gadai (*murtahin*) boleh memanfaatkan dan menikmati hasil tanah yang digadaikan namun hanya sesuai dengan jumlah ongkos biaya yang dikeluarkan untuk memanfaatkan tanah dan upah atas memanfaatkannya. Selebihnya harus diberikan kepada pemberi gadai (*rahin*), karena itu merupakan hak pemberi gadai (*rahin*). Transaksi gadai tanah (*ar-Rahn Tasjily*) sebenarnya dilakukan pada dasar prinsip saling tolong menolong, jika transaksi dilakukan tanpa adanya unsur merugikan dan diuntungkan dengan adanya transaksi tersebut. Maka dari itu apabila ada kelebihan dari hasil tanah (*Marhun*) yang digarap penerima gadai (*murtahin*), maka harus diberikan kepada yang berhak mendapatkannya yakni pemberi gadai (*Rahin*). Sehingga pemberi gadai tidak merasa dirugikan dan penerima gadai tidak merasa diuntungkan.

Dari penjelasan diatas dapat disimpulkan bahwa transaksi hutang dengan sistem gadai tanah (*ar-Rahn Tasjily*) termasuk '*urf* yang tidak bisa dijadikan sebagai pertimbangan dalam menetapkan hukum syara'. Kebiasaan tersebut termasuk dalam '*urf fasid* yang tidak diakui kehujujahannya. Namun, apabila transaksi tersebut dirubah sesuai dengan solusi yang dipaparkan maka kebiasaan ini bisa menjadi '*urf* yang bisa dijadikan sebagai pertimbangan dalam menetapkan hukum syara'. Karena pada dasarnya '*urf* bisa berubah seiring perkembangan zaman dan tempat.

BAB V PENUTUP

A. Kesimpulan

Berdasarkan data yang didapatkan dari penelitian maka dapat disimpulkan bahwa:

1. 1. Praktek gadai tanah (*ar-Rahn Tasjily*) di Kecamatan Uluere Kabupaten Bantaeng yang dilakukan masyarakat dimana pemberi gadai (*Rahin*) dengan penerima gadai (*murtahin*) pada waktu terjadinya utang piutang yaitu adanya persyaratan bahwa tanah yang digadaikan akan berpindah manfaat dimana selama utang (*marhun bii*) belum dikembalikan maka semua hasil dari tanah tersebut menjadi hak sepenuhnya penerima gadai (*murtahin*). Maka penerima gadai (*Murtahin*) berkewajiban untuk memodali tanah dan membayar pajak tanah tersebut selama akad gadai (*rahn*) berjalan. Selain dari pemindahan manfaat tanah, masyarakat Kecamatan Uluere juga melakukan gadai tanah dengan proses transaksi tanpa adanya surat perjanjian hitam diatas putih dan penentuan jangka waktu perjanjian.
2. Praktek gadai tanah (*ar-Rahn Tasjily*) di Kecamatan Uluere Kabupaten Bantaeng transaksi hutang dengan sistem gadai tanah (*Ar-Rahn Tasjily*) termasuk 'urf yang tidak bisa dijadikan sebagai pertimbangan dalam menetapkan hukum syara'. Kebiasaan tersebut termasuk dalam 'urf fasid yang tidak diakui kejujubahannya. Karena sudah melanggar nas yakni salah satu hadis tentang larangan mengambil manfaat dari bahan jaminan (*marhun*) kecuali biaya pemeliharaan karena itu dapat merugikan salah satu pihak dan sudah termasuk riba karena mengambil kelebihan dari pinjaman yang seharusnya. Selain hadist tersebut praktek gadai tanah di Kecamatan Uluere Kabupaten Bantaeng juga melanggar dal: 98 3aqarah ayat 282- 283 tentang perintah untuk menulis setiap transaksi yang dilakukan untuk mengurangi resiko yang terjadi ketika nantinya ada pihak yang mengkhianati perjanjian dan harus disaksikan minimal 2 saksi laki-laki atau 2 banding satu perempuan.

B. Implikasi Penelitian

Berdasarkan penelitian ini, maka peneliti memberikan beberapa poin penting sebagai implikasi dari hasil penelitian yang perlu digaris bawahi, yaitu:

1. Pelaksanaan Gadai Tanah (*ar-Rahnu Tasjily*) yang dilakukan oleh masyarakat di Kecamatan Uluere Kabupaten sebaiknya tidak melakukan sistem gadai yang sudah menjadi kebiasaan, karena itu bisa membuat salah satu pihak akan dirugikan. Jika hendak memanfaatkan tanah gadai sebaiknya mengaitkan dengan akad sewa menyewa (*Ijarah*) atau bagi hasil.
2. Masyarakat Kecamatan Uluere Kabupaten Bantaeng ketika hendak melakukan gadai tanah sebaiknya memperhatikan apa yang telah di atur didalam Al-Quran sehingga tidak ada penyimpang yang tidak sesuai dengan aturan Agama Islam. Kebiasaan atau adat istiadat sebaiknya harus tetap memperhatikan apa yang menjadi aturan sesungguhnya.



Al-Quran.

Abu Abdullah. Dkk. Ibn Ahmad Ibn Abu Bakar Ibn Farah al-anshari al-Khazraji Syam al din al- Qurthubi. *Jami al-Ahkam al-Quran*, Dar Al-Hadist, Kairo. 2002.

Abu Zahrah Al-Iman, *Usul Fiqh*. Cet.I; Beirut: Dar al-Fikr, 1958

Ad-durrul Muktaar, juz 5 hlm. 374. Penulis kitab *ad-durrul Mukhaar* berkata, “*Al-Ajal*(penundaan, penyangkutan kepada waktu yang akan datang) dalam *Ar-Rahn* menjadikannya tidak sah.

Adi Rianto. *Metodologi Penelitian Sosial dan Hukum*. Jakarta: Granit, 2010.

A.Hassan, *Al-Furqan; Tafsir Qur'an*. Surabaya: Al-khwan, 1986.

Ahmad Amrullah, *Dimensi Hukum Islam Dalam Sistem Hukum Nasional*. Jakarta: Gema Insani Press.1996.

Ahmad Sarwat. *Fiqh Muamalah*. Surabaya: Abu Al-Fatih, 2009.

Akhmad Mujahidin, (*Hukum Perbankan syariah*). Depok, Karisma PutraUtama Offset, 2017.

al-Zuhaily Wahbah. *Al-Fiqh al-Islamy wa Adillatuh*. Cet.III; Dumasyiq, Dar al-Fikr, 1989.

Ali Muhammad. *Penelitian Kependidikan Prosedur dan Strategi*. Bandung: Angkasa, 2006

Al-Lubaab, juz 2h.54:Ad-Durrul Mukhtaar, Juz 5 h. 339,Al-mabsuuth,21

A Muri Yusuf. *Metode Penelitian Kuantitatif, Kualitatif, dan Penelitian Gabungan*. Jakarta: Kencana, 2017.

Anwar Syamsul. *Pengantar Hukum islam Menjawab Tantangan zaman Yang Terus berkembang*. Cet,I; Yogyakarta: Pustaka Pelajar 2006.

Arikunto Suharismi. *Manajemen Penelitian*. Jakarta: Rineka Cipta, 2009.

Azhar Basyir Ahmad. *Asas-Asas Hukum Muamalah (Hukum Perdata Islam)*. Yogyakarta: UII-Press. 2000

- Daud Mohammad Ali. *Hukum Islam, Pengantar Ilmu Hukum dan Tata Hukum Islam di Indonesia*. Cet, VI: Jakarta: PT. Raja Grafindo Persada, 2007.
- Depertemen Agama RI, *Kompilasi Hukum Islam di Indonesia*, Selanjutnya di sebut KHI. Jakarta: Dirjen Binbaga, 1997/1998.
- Fatwa Dewan Syariah Nasional No.25/DSN-MUI/III/2002, *Tentang Rahn*
- Fuad Muhammad Abdul Baqi, *al-Mu'jam al-Mufahras li Alfaz Al-Quran al-Karim* maktabah Dahlan Indonesia
- Ghoffar M. Abdul. *Fiqih wanita Edisi Lengkap*. Jakarta Timur: Pustaka Al-Kautsar, 2016.
- Ghony M. Djunaidy. *Metodologi Penelitian Kualitatif*. Yogyakarta: Ar-Ruzz Media, 2012.
- Hadi Sutrisno. *Metodologi research*. Yogyakarta: Yayasan Penerbit Fakultas Psikologi UGM, 1982.
- HR Imam Asy-Syafi'i dan Ad-Daraquthni, ia berkata, "sanad hadist ini hasan dan muttashil.
- Kementerian Agama Republik Indonesia Jakarta, *Al-Qur'an dan terjemahannya Juz 1-30*. Surabaya: Mahkota, 2002.
- Khudzaifah Dimiyati dan Kelik Wardiono. *Metode Penelitian Hukum* (Surakarta: UMS Press, 2004.
- Mabruk Abdul Aziz Al-Ahmadi, Dkk. Muthairi. *Fikih Muyassar*. Jakarta: Darul Haq.2017.
- Mislehuddin Muhammad, *Filsafat Hukum islam dan Pemikiran Orientalis* (Terjemah Yudian Wahyudi Asmin). Cet,I; Yogyakarta: Tiara Wacana, 1991.
- Muhammad Yusuf, *Ensiklopedi tematis ayat Al-Qur'an dan Hadits*. Jakarta :Widya cahaya,2012.
- Panji Adam. *Fikih Muamalah Maliyah*. Bandung: Refika Adatama 2017.
- Satori, Djam'an. dkk, *Metodologi Penelitian Kualitatif*. Bandung: CV. Alfabeta, 2011.

- Nawawi Hadari. Dkk, *Instrumen Penelitian Bidang Sosial*. Yogyakarta: Gajah Mada University Press, 1995.
- Nurul Zuriah, *Metodologi Penelitian Sosial dan Pendidikan*. Jakarta: PT. Bumi Aksara, 2009.
- Qudamah Ibnu, Al-Mughnil, *Penerjemah Misbah*. Jakarta: Pustaka Azzam, 2009.
- Sayuti Ali, *Metode Penelitian Agama: Pendekatan Teori dan Praktik*. Jakarta: PT.Raja Grafindo Persada, 2002
- Syaltut Mahmud. *Al-Islam, Aqidah wa Syaiah*,. Mesir: Dar al-Qalam, 1996.
- Syarifuddin, Amir. *Pengertian dan sumber Hukum Islam dalam Ismail Muhammad filasafat Hukum Islam*. Cet,I; Jakarta: Bumi Aksara, 1992.
- Ramadhan Saīd al-Bouthi, *jawābi al-Maslahah Fi al -Syari'ah al Islāmiyah*,. Beirūt, Muassasah ar-Risālah. 1982.
- Rofiq Ahmad, *Hukum Islam di Indonesia selanjutnya disebut Hukum Islam*. Cet,IV:PT. Raja Grafindo Persada. 2003
- Sayyid sabiq, *ifiqhus usnna* (beiruut: darl-Kitab al-Arabin. 1987, cetakan ke-8. Vol. ii, hlm 169, *abdurrahman al-jaziry, al-fiqh ala madzahib al-Arba'ah* (Beiruut: darul-Qalan).
- Wahab Abdul Kallaf, *Kaidah-kaidah Hukum Islam, Ilmu Ushulul Fiqh, terjemahan*. Cet. VII; Jakarta: PT Raja Grafindo Persada, 2000.



PRAKTEK GADAI TANAH (RAHN TASJILY) DI KABUPATEN BANTAENG KEC.
ULUERE ANALISI URF

1. Bagaimana proses yang dilakukan jika hendak melakukan gadai tanah ?
2. Apakah harus ada berkas tertentu yang wajib disiapkan untuk melakukan gadai?
3. Apakah ada jangka waktu tertentu dalam melakukan gadai?
4. Bagaimana proses penentuan nominal uang yang dapat di pinjamkan?
5. Apakah ada perjanjian khusus yang dilakukan jika hendak melakukan gadai tanah?
6. Adakah bukti hitam di atas putih ketika melakukan perjanjian gadai ?
7. Ketika terjadi keterlambatan pembayaran apakah ada regulasi khusus baik itu melakukan toleransi dengan penambahan waktu gadi atau kaah dilakukan proses pelelangan?
8. Ketika proses pelelangan bagaimana pembagiannya?
9. Ketika melakukan perjanjian apakah harus ada saksi? 10. Bagaimana Pembagian hasil dari tanah yang digadai?
11. Apakah keika melakukan gadai tanah sertifikat pindah tangan?





Wawancara Bersama Ibu Jumriah sebagai Masyarakat



Wawancara Bersama Kartini sebagai staf Desa



Wawancara bapak Nawir sebagai Kepala Desa



Wawancara Caci sebagai Masyarakat



Wawancara bersama Ibu Mariah sebagai Staf Desa Bonto Tangnga



Wawancara bersama Abdul Kadir sebagai Kepala Desa Bonto Rannu



Wawancara Bersama ibu Ika Nurlaela staf Desa Bonto Marannu



Wawancara Staf Uluere



KEMENTERIAN AGAMA REPUBLIK INDONESIA
UNIVERSITAS ISLAM NEGERI ALAUDDIN MAKASSAR
LEMBAGA PENELITIAN DAN PENGABDIAN KEPADA MASYARAKAT

Jl. H.M. Yasin Limpo No. 36, Romang Polong-Gowa (0411) 841879
email : lp2m@uin-alauddin.ac.id website lp2m.uin-alauddin.ac.id

Nomor : B- 366 /Un.06/LP2M/PP.00.9/9/2022
Sifat : Biasa
Lamp. : 1 (satu) Rangkap Proposal
Hal : Rekomendasi Izin Penelitian

Kepada Yth.

Gubernur Provinsi Sulawesi Selatan

C.q. Kepala UPT P2T BKPM Provinsi Sulawesi Selatan

di

Tempat

Assalamu Alaikum Wr. Wb.

Dengan hormat disampaikan bahwa mahasiswa(i) Universitas Islam Negeri Alauddin Makassar dengan identitas di bawah ini:

Nama : Mutiah Haris
NIM : 80100220070
Semester/T.A. : V (Lima)/T.A. 2022-2023
Fakultas : Pascasarjana
Jurusan/Prodi : S2 Dirasah Islamiyah
Alamat : Jln Yusuf Bauty Perumahan Citra Garden Brozen Astelia H1/29
No. HP. : 082346436332

bermaksud melakukan penelitian dalam rangka penyusunan tesis sebagai salah satu syarat untuk memperoleh gelar Magister. Dengan judul tesis: **Praktek Gadai Tanah (ar-Rahn) di Kabupaten Bantaeng Kecamatan Uluere Analisis Urf.**

Untuk maksud tersebut, kami mengharapkan kiranya kepada mahasiswa(i) tersebut dapat diberi izin untuk melakukan penelitian di **Kabupaten Bantaeng di Kecamatan Uluere** dari tanggal **1 Bulan**.

Demikian rekomendasi ini dibuat, atas perhatian dan kerjasamanya diucapkan terima kasih

Samata, 30 September 2022

Ketua



Prof. Dr. H. Muhammad Ramli, M.Si.

NIP. 196005051987031004



PEMERINTAH KABUPATEN BANTAENG
DINAS PENANAMAN MODAL DAN PTSP

Alamat : Jl. Kartini No. 2, Kab. Bantaeng, email : dpmptsp.bantaengkab@gmail.com, website : dpmptsp.bantaengkab.go.id

IZIN PENELITIAN
NOMOR : 503/310/IPL/DPM-PTSP/X/2022

DASAR HUKUM :

1. Undang-Undang Nomor 18 Tahun 2002 tentang Sistem Nasional Penelitian, Pengembangan dan Penerapan IPTEK;
2. Peraturan Menteri Dalam Negeri Nomor 64 Tahun 2011 tentang Pedoman Penerbitan Rekomendasi Penelitian, sebagaimana telah diubah dengan Peraturan Mendagri Nomor 7 Tahun 2014;
3. Peraturan Menteri Dalam Negeri Nomor 3 Tahun 2018 tentang Penerbitan Surat Keterangan Penelitian;
4. Peraturan Bupati Bantaeng Nomor 57 Tahun 2017 tentang Perubahan Atas Peraturan Bupati Bantaeng Nomor 85 Tahun 2016 tentang Pendelegasian Kewenangan Pelayanan Administrasi Perizinan dan Non Perizinan.

MEMBERIKAN IZIN KEPADA

Nama : MUTIAH HARIS
Jenis Kelamin : Perempuan
N I M : 80100220070
No. KTP : 7303064905970001
Program Studi : Dirasah Islamiyah Konsentrasi Syariah Hukum Islam
Pekerjaan : Mahasiswa Universitas Islam Negeri Alauddin Makassar
Alamat : Tamaona Desa Bonto Daeng Kec. Uluere Kabupaten Bantaeng

Bermaksud mengadakan penelitian dalam rangka penulisan Tesis dengan Judul :
" **Praktek Gadai Tanah (ar-Rahn) di Kabupaten Bantaeng Kecamatan Uluere Analisis Urf** "

Lokasi Penelitian : Kecamatan Uluere
Lama Penelitian : 06 Oktober 2022 s.d. 17 November 2022

Sehubungan dengan hal tersebut diatas pada prinsipnya kami dapat **menyetujui** kegiatan dimaksud dengan ketentuan :

1. Sebelum dan sesudahnya melaksanakan kegiatan yang bersangkutan harus melapor kepada Pemerintah setempat;
2. Penelitian tidak menyimpang dari Izin yang diberikan;
3. Mentaati semua peraturan Perundang-undangan yang berlaku dan mengindahkan adat- istiadat Daerah setempat;
4. Menyerahkan 1 (satu) exemplar copy hasil Penelitian kepada Bupati Bantaeng Cq. Kepala Kantor Kesatuan Bangsa, Politik dan Perlindungan Masyarakat Kab. Bantaeng;
5. Surat Izin akan dicabut kembali dan dinyatakan tidak berlaku apabila ternyata pemegang Surat Izin tidak mentaati ketentuan-ketentuan tersebut di atas.

Demikian surat keterangan ini diberikan untuk dipergunakan sebagaimana mestinya.



1202219009000314



Diterbitkan di Kabupaten Bantaeng
Pada tanggal : 12 Oktober 2022
a.n. **BUPATI BANTAENG**

Dinas Penanaman Modal dan PTSP



YOHANIS PHR ROMUTI, S.IP
Pangkat : Pembina TK.I, IV/b



**PEMERINTAH DESA BONTO DAENG
KECAMATAN ULU ERE
KABUPATEN BANTAENG**

Alamat : Tamaona Desa BOnTo Daeng Kec. Ulu Ere kab. Bantaeng Tlp. 085 395 100 999

SURAT KETERANGAN PERJANJIAN GADAI

Nomor : 95 /BTD/UE/ III / 2021

Yang bertanda tangan dibawah ini saya masing – masing :

- I PIHAK PERTAMA**
- Nama : KASA
Umur : 70. Tahun
Pekerjaan : Petani
Alamat : Dusun Tamaona Desa Bonto Daeng
- II PIHAK KEDUA**
- Nama : HADARIA
Umur : 37 Tahun
Pekerjaan : IRT
Alamat : Dusun Tamaona Desa Bonto Daeng

Jalannya Perdamaian :

Pihak 1 (Pertama) Menggadaikan Sebidang Tanah / Kebun Kepada Pihak II (Dua). Sebesar Rp. 7.500.000 (Tujuh juta Lima Ratus Ribu Rupiah) . Kesepakatan kedua belah pihak tidak ada Batas waktunya . tergantung kesanggupan pihak pertama . adapun Batas – Batas kebun Sebagai berikut :

DiDusun : Dusun Tamaona Desa Bonto Daeng
Luas : 1 654 M2
Nomor SPPT : -
Banyaknya : Rp . 7.500.000.

Dengan Batas – Batas sebagai berikut :

Sebelah Utara : DARMAWATI
Sebelah Timur : JALAN TANI
Sebelah Selatan : HJ RADAENG
Sebelah Barat : NURDIN HALIM

Demikian Surat Perjanjian ini kami buat bersama dalam keadaan sadar tanpa paksaan dan tekanan dari siapapun juga dan masing – masing membubuhi tanda tangan / Jempol.

UNIVERSITAS ISLAM NEGERI Bonto Daeng , 13 Maret 2021

Pihak Pertama

KASA

Saksi I

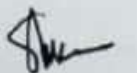

SUHARDI

ALAUDDIN
MAKASSAR

Pihak Kedua

HADARIA

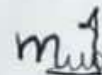
Saksi. II

MISI

MENGETAHUI
Kepala Desa Bonto Daeng

NAWIR, S. Ap



PEMERINTAH DESA BONTO DAENG
KECAMATAN ULU ERE
KABUPATEN BANTAENG

Alamat : Tamaona Desa Bonto Daeng Kec. Ulu Ere kab. Bantaeng Tlp. 085 395 100 999

SURAT KETERANGAN PERJANJIAN GADAI

Nomor : 277 / BTU/UE/ VIII / 2019

Yang bertanda tangan dibawah ini saya masing – masing :

I PIHAK PERTAMA

1. Nama : ABD HARIS
Umur : 52. Tahun
Pekerjaan : Petani
Alamat : Dusun Tamaona Desa Bonto Daeng

II PIHAK KEDUA

2. Nama : MUH NASIR
Umur : 49 Tahun
Pekerjaan : PETANI
Alamat : Loka, Desa Bonto Marannu

Jalannya Perdamaian :

Pihak 1 (Pertama) Menggadaikan Sebidang Tanah / Kebun Kepada Pihak II (Dua). Sebesar Rp. 15.000.000 (Lima Belas Juta Rupiah). Kesepakatan kedua belah pihak ada Batas waktunya yaitu 7 Tahun, adapun Batas – Batas kebun Sebagai berikut :

DiDusun : Loka, Desa Bonto Marannu
Luas : 7 945 M2
Nomor SPPT : 73 03 ,.011.010 .004. 0068.0
Banyaknya : Rp . 15.000.000.

Dengan Batas – Batas sebagai berikut :

Sebelah Utara : MISI / H. NURDIN
Sebelah Timur : NUR INTANG DAHLAN
Sebelah Selatan : MANTANG / HJ RAHMATIA
Sebelah Barat : SYAMSIA / HASBIA

Demikian Surat Perjanjian ini kami buat bersama dalam keadaan sadar tanpa paksaan dan tekanan dari siapapun juga dan masing – masing membubuhi tanda tangan / Jempol.

Bonto Daeng ,26. Agustus 2019

Pihak Pertama

ABD HARIS

UNIVERSITAS ISLAM NEGERI

ALA UDDIN
MAKASSAR

Pihak Kedua

MUH NASIR

Saksi I

SUSNAENI

Saksi. II

MUHSIN IKHSAN

MENGETAHUI
Kepala Desa Bonto Daeng



RIWAYAT HIDUP



Mutiah Haris lahir di Tamaona, Kabupaten Bantaeng, Sulawesi Selatan, pada tanggal 9 Mei 1997. Penulis lahir dari seorang ayah bernama Abd. Haris dan seorang ibu bernama Nurhayati. Memiliki seorang kakak Perempuan bernama Munasirah Haris, saudara kembar perempuan bernama (Alm) Mustafainah Haris dan seorang adek laki-laki bernama Muazzam Alghifari Haris. Penulis memulai pendidikan di SD Inpres Tamaona dan selesai pada tahun 2009. Pada tahun yang sama penulis melanjutkan pendidikan di SMP Negeri 3 Bissappu dan lulus pada tahun 2012. Kemudian kembali melanjutkan pendidikan di SMA Negeri 1 Bantaeng dan lulus pada tahun 2015. Pada tahun yang sama penulis melanjutkan pendidikan S1 di Universitas Muhammadiyah Makassar, Fakultas Agama Islam, Jurusan Hukum Ekonomi Syariah dan lulus pada tahun 2019. Kemudian pada tahun 2020, penulis melanjutkan ke jenjang S2 dengan mengambil Prodi Dirasah Islamiyah, Konsentrasi Hukum Islam Program Pascasarjana Universitas Islam Negeri Alauddin Makassar.



UNIVERSITAS ISLAM NEGERI
ALAUDDIN
MAKASSAR