

**STRATEGI KOMUNIKASI ANTARPRIBADI GURU DAN SISWA  
DALAM KEGIATAN BELAJAR MENGAJAR DI SEKOLAH  
LUAR BIASA (SLB) CEMERLANG KOLAKA  
SULAWESI TENGGARA**



UNIVERSITAS ISLAM NEGERI  
**ALAUDDIN**  
M A K A S S A R

**Skripsi**

Diajukan untuk Memenuhi Salah Satu Syarat Meraih Gelar  
Sarjana Ilmu Komunikasi Jurusan Ilmu Komunikasi  
pada Fakultas Dakwah dan Komunikasi  
UIN Alauddin Makassar

Oleh:

**HASRIANA LAHIARO**

NIM: 50700119065

**FAKULTAS DAKWAH DAN KOMUNIKASI  
UIN ALAUDDIN MAKASSAR**

**2023**

## PERNYATAAN KEASLIAN SKRIPSI

Mahasiswa yang bertanda tangan dibawah ini:

Nama : Hasriana Lahiaro  
NIM : 50700119065  
Tempat/Tgl. Lahir : Enrekang, 31 Juli 2001  
Jurusan : Ilmu Komunikasi  
Fakultas : Dakwah dan Komunikasi  
Alamat : BTN Griya Greenland Blok D No. 22, Kelurahan Balandete,  
Kecamatan Balandete, Kabupaten Kolaka, Provinsi Sulawesi  
Tenggara  
Judul Skripsi : Strategi Komunikasi Antarpribadi Guru dan Siswa dalam  
Kegiatan Belajar Mengajar di Sekolah Luar Biasa (SLB)  
Cemerlang Kolaka

Menyatakan dengan sesungguhnya dan penuh kesadaran bahwa skripsi ini benar hasil karya sendiri. Jika di kemudian hari terbukti bahwa ia merupakan duplikat, tiruan, atau dibuat oleh orang lain secara sebagian atau keseluruhan, maka skripsi dan gelar yang diperoleh karenanya batal demi hukum.

Gowa, 16 Agustus 2023  
Penyusun,



Hasriana Lahiaro  
NIM: 50700119065

### PENGESAHAN SKRIPSI

Skripsi yang berjudul, “Strategi Komunikasi Antarpribadi Guru dan Siswa dalam Kegiatan Belajar Mengajar di Sekolah Luar Biasa (SLB) Cemerlang Kolaka Sulawesi Tenggara”, yang disusun oleh Hasriana Lahiaro, NIM: 50700119065, Mahasiswa Jurusan Ilmu Komunikasi pada Fakultas Dakwah dan Komunikasi UIN Alauddin Makassar, telah diuji dan dipertahankan dalam sidang munaqasyah yang diselenggarakan pada hari Rabu, tanggal 16 Agustus 2023 M, bertepatan dengan 29 Muharram 1445 H, dinyatakan telah dapat diterima sebagai salah satu syarat untuk memperoleh gelar Sarjana dalam Ilmu Dakwah dan Komunikasi, Jurusan Ilmu Komunikasi.

Gowa, 16 Agustus 2023 M.  
29 Muharram 1445 H.

#### DEWAN PENGUJI:

Ketua : Dr. Arham Selo, M.Si.  
Sekretaris : Muh Sahid, S.I.Kom., M.I.Kom.  
Munaqisyi I : Drs. Alamsyah, M.Hum.  
Munaqisyi II : Dr. Hamriani, S.Sos.I., M.Sos.I.  
Pembimbing I : Dr. Nur Syamsiah, M.Pd.I.  
Pembimbing II : Dr. Asni Djamereng, M.Si.

(.....)  
(.....)  
(.....)  
(.....)  
(.....)  
(.....)

Diketahui oleh:  
Dekan Fakultas Dakwah dan Komunikasi  
UIN Alauddin Makassar,



Dr. H. Firdaus, M.Ag  
NIP. 197602202005011002

**KATA PENGANTAR**  
*Assalamu 'Alaikum Warahmatullahi Wabarakatuh.*



Alhamdulillah segala puji bagi Allah SWT yang karena kekuasaan dan kebesaran-Nya telah memberikan izin untuk mengetahui sebagian kecil dari ilmu yang dimiliki-Nya. Shalawat dan salam semoga tercurah kepada Nabi dan Rasul yang telah membimbing umatnya ke arah kebenaran yang diridhoi oleh Allah SWT, dan keluarga serta para sahabat yang setia kepadanya. Alhamdulillah berkat hidayah dan pertolongan-Nya, Suatu kesyukuran yang tak ternilai harganya, peneliti dapat menyusun dan menyelesaikan skripsi ini. Adapun judul dari skripsi ini adalah “*Strategi Komunikasi Antarpribai Guru dan Siswa Dalam kegiatan Belajar Mengajar di Sekolah Luar Biasa (SLB) Cemerlang Kolaka Sulawesi Tenggara*”.

Skripsi ini disusun sebagai salah satu syarat untuk mencapai gelar sarjana ilmu komunikasi (S.I.kom) di Fakultas Dakwah Dan Komunikasi Universitas Islam Negeri Alauddin Makassar. Dalam penyusunan dan pembahasan skripsi ini, penulis masih sadar banyak kekurangan didalamnya baik dari segi penulisan maupun segi ilmiah, oleh karena itu penulis mengharapkan kritikan dan saran dari bimbingan dosen maupun rekan-rekan mahasiswa untuk menyempurnakan skripsi ini menjadi lebih baik. Agar diharapkan dapat memberikan manfaat kepada para pembaca.

Peneliti menyadari tanpa adanya bantuan dan partisipan dari berbagai pihak baik dalam bentuk dorongan moral maupun materi. Oleh karena itu dengan tulus peneliti ingin menyampaikan ucapan terima kasih sebesar-besarnya kepada:

1. Prof. Dr. Hamdan, M.A, M.Si, selaku rektor Universitas Islam Negeri Alaudin Makassar beserta Prof. Dr. H. Mardan, M.Ag., selaku Wakil Rektor Bidang Akademik dan Pengembangan Lembaga, Prof. Dr. Wahyuddin, M.Hum., selaku Wakil Rektor Bidang Administrasi Umum dan Perencanaan Keuangan , Prof. Dr. Darussalam, M.Ag., selaku Wakil Rektor Bidang Kemahasiswaan dan Alumni, dan Prof. Dr. H. Kamaluddin Abunawas, M.Ag., selaku Wakil Rektor Bidang Kerja sama, yang telah menyediakan fasilitas belajar sehingga peneliti dapat mengikuti dengan baik.
2. Dr. H. Firdaus, M.Ag., selaku Dekan Fakultas Dakwah dan Komunikasi, Dr. Irwan Misbach, S.E., M.Si., selaku Wakil Dekan I Bidang Akademik, Dr. Hj. Nurlaelah Abbas, Lc., MA., selaku Wakil Dekan II Bidang Administrasi Umum dan Dr. Irwanti Said, M.Pd., selaki Wakil Dekan III Bidang Kemahasiswaan, yang telah memberikan fasilitas sehingga sehingga Peneliti dapat menyelesaikan studi.
3. Dr. Asni Djamereng, M.Si., selaku Ketua Jurusan Ilmu Komunikasi dan Sekertaris Jurusan Ilmu Komunikasi Drs. Alamsyah, M.Hum., yang telah banyak meluangkan waktunya untuk memberikan bimbingan dan motivasi, nasehat dan pelayanan sampai penulis dapat menyelesaikan studi.
4. Pembimbing I Dr. Nur Syamsiah, M.Pd.I., dan Pembimbing II Dr. Asni Djamereng, M.Si., yang telah banyak meluangkan waktunya untuk membimbing dan mengarahkan penulis sehingga skripsi ini terselesaikan dengan baik.



5. Munaqis I Drs. Alamsyah, M.Hum., dan Munaqis II Dr. Hamriani, S.Sos.I., M.Sos.I., yang telah memberikan banyak arahan, saran dan masukan sehingga skripsi ini terselesaikan dengan baik.
6. Hildawati Almah, S.Ag., SS., MA., selaku Kepala Perpustakaan Fakultas Dakwah dan Komunikasi Almarhum Asniar, S.Ag., semoga amal ibadah Beliau diterima di sisi Allah SWT. Dan seluruh stafnya yang telah menyediakan Fasilitas buku sebagai pedoman bagi penulis untuk penelitian skripsi ini.
7. Segenap Dosen Fakultas Dakwah dan Komunikasi Universitas Islam Negeri Alauddin Makassar yang telah banyak memberikan Ilmu, arahan dan bekal pendidikan kepada penulis sehingga penulis dapat menyelesaikan studi.
8. Ucapan terima kasih kepada seluruh Informan di Sekolah Luar Biasa (SLB) Cemerlang Kolaka yang dengan kerelaannya memberikan informasi kepada penulis selama penulisan skripsi ini.
9. Teman-teman seperjuangan KALLA GROUP yaitu Feby Anggraini, Rifkha Shahirah, Zafira Albuqori, Era Faujira dan Nurfariani penulis mengucapkan terima kasih atas dukungan dan motivasi serta telah banyak membantu selama masa perkuliahan hingga saat ini,
10. Kepada kedua orang tua tercinta, peneliti menyampaikan ucapan terima kasih yang tulus, ayahanda Husen Lamali dan Ibunda Budaria yang selamanya akan menjadi sumber inspirasi, semangat, kekuatan dan keberuntungan dalam melewati berbagai tantangan. Serta Saudara dan

keluarga besar kami yang telah mendukung dan mendoakan penulis dalam penyusunan skripsi.

Dengan penuh kesadaran penulis menyadari skripsi ini jauh dari kesempurnaan baik dari segi bahasa, isi, maupun analisisnya, sehingga kritik dan saran sangat Penulis harapkan demi kesempurnaan skripsi ini, walau demikian penulis berusaha memberikan yang terbaik. Semoga Allah senantiasa memberi kemudahan dan perlindungan-Nya kepada semua pihak yang terlibat dalam penulisan skripsi ini.

***Wassalamu 'Alaikum Warahmatullahi Wabarakatuh.***

Gowa, 16 Agustus 2023  
Penyusun,



Hasriana Lahiario  
NIM: 50700119065

UNIVERSITAS ISLAM NEGERI  
**ALAUDDIN**  
MAKASSAR

## DAFTAR ISI

JUDUL .....	i
PERNYATAAN KEASLIAN SKRIPSI.....	ii
PENGESAHAN.....	iii
KATA PENGANTAR .....	iv
DAFTAR ISI .....	viii
DAFTAR TABEL .....	x
PEDOMAN TRANSLITERASI.....	ix
ABSTRAK .....	xii
BAB I PENDAHULUAN .....	1-9
A. Latar Belakang Masalah .....	1
B. Fokus Penelitian dan Deskripsi Fokus.....	5
C. Rumusan Masalah.....	6
D. Tujuan dan Kegunaan Penelitian .....	6
E. Kajian Pustaka.....	7
BAB II TINJAUAN TEORETIS.....	10-34
A. Komunikasi Antarpribadi.....	10
B. Komunikasi dalam Pandangan Islam.....	23
C. Konseptivitas Guru dalam Komunikasi Antarpribadi .....	26
D. Siswa Berkebutuhan Khusus.....	29
E. Sekolah Luar Biasa .....	32
F. Komunikasi Guru di Sekolah SLB.....	33
BAB III METODE PENELITIAN .....	35-40
A. Jenis Penelitian dan Lokasi Penelitian.....	35
B. Pendekatan Penelitian .....	36
C. Sumber Data.....	37
D. Metode Pengumpulan Data .....	37
E. Teknik Analisis Data .....	39
F. Instrmen Penelitian .....	39
BAB IV STRATEGI KOMUNIKASI ANTARPTIBADI GURU DAN SISWA DALAM KEGIATAN BELAJAR MENGAJAR DI (SLB) CEMERLANG KOLAKA SULAWESI TENGGARA .....	41-65



A. Gambaran Umum Sekolah Luar Biasa (SLB) Cemerlang Kabupaten Kolaka .....	41
B. Strategi Komunikasi Antarpribadi Guru dan Siswa dalam Kegiatan Belajar Mengajar di (SLB) Cemerlang Kolaka.....	50
C. Faktor Penghambat Guru dalam Menerapkan Strategi Komunikasi Antarpribadi pada Siswa di SLB Cemerlang Kolaka.....	59
<b>BAB V PENUTUP .....</b>	<b>66-67</b>
A. Kesimpulan .....	66
B. Implikasi Penelitian.....	67
<b>DAFTAR PUSTAKA .....</b>	<b>68</b>
<b>LAMPIRAN-LAMPIRAN .....</b>	<b>71</b>
<b>DAFTAR RIWAYAT HIDUP.....</b>	<b>78</b>

UNIVERSITAS ISLAM NEGERI  
**ALAUDDIN**  
MAKASSAR

## DAFTAR TABEL

Tabel 4.1 Data Guru SLB Cemerlang Kolaka.....	48
Tabel 4.2 Jumlah Siswa SLB Cemerlang Kolaka.....	49
Table 4.3 Data Informan Penelitian.....	49



UNIVERSITAS ISLAM NEGERI  
**ALAUDDIN**  
MAKASSAR

## PEDOMAN TRANSLITERASI

### A. Konsonan

Daftar huruf Arab dan transliterasinya ke dalam huruf Latin dapat dilihat pada tabel berikut:

Huruf Arab	Nama	Huruf Latin	Nama
ا	Alif	tidak dilambangkan	tidak dilambangkan
ب	Ba	B	be
ت	Ta	T	te
ث	Sa	S	es (dengan titik di atas)
ج	Jim	J	je
ح	Ha	H	ha (dengan titik di bawah)
خ	Kha	Kh	ka dan ha
د	d}al	D	de
ذ	Zal	Z	zet (dengan titik di atas)
ر	Ra	R	er
ز	Zai	Z	zet
س	Sin	S	Es
ش	Syin	Sy	es dan ye
ص	Sad	S	es (dengan titik di bawah)
ض	Dad	D	de (dengan titik di bawah)

ط	Ta	T	te (dengan titik di bawah)
ظ	Za	Z	zet (dengan titik di bawah)
ع	'ain	'	apostrof terbalik
غ	Gain	G	Ge
ف	Fa	F	Ef
ق	Qaf	Q	Qi
ك	Kaf	K	Ka
ل	Lam	L	El
م	Mim	M	Em
ن	Nun	N	En
و	Wau	W	We
هـ	Ha	H	Ha
ء	hamzah	'	apostrof
ي	Ya	Y	Ye

Hamzah (ء) yang terletak di awal kata mengikuti vokalnya tanpa diberi tanda apa pun. Jika ia terletak di tengah atau di akhir, maka ditulis dengan tanda (').

### B. Vokal

Vokal bahasa Arab, seperti vokal bahasa Indonesia, terdiri atas vokal tunggal. Vokal tunggal bahasa Arab yang lambangnya berupa tanda atau harakat, transliterasinya sebagai berikut:

Tanda	Nama	Huruf Latin	Nama
اَ	<i>Fathah</i>	A	A

ﻯ	<i>Kasrah</i>	I	i
ﻯ	<i>Dammah</i>	U	u

Vokal rangkap bahasa Arab yang lambangnya berupa gabungan antara harakat dan huruf, transliterasinya berupa gabungan, yaitu:

Tanda	/Nama	Huruf Latin	Nama
ﺃﻯ	<i>fathah dan ya</i>	Ai	a dan i
ﺃﻯ	<i>fathah dan wau</i>	Au	a dan u

### C. *Ta' marbutah*

*Transliterasi* untuk *ta marbutah* ada dua, yaitu: *ta marbutah* yang hidup atau mendapat harkat *fathah*, *kasrah*, dan *dammah*, transliterasinya adalah [t]. Sedangkan *ta marbu>tjah* yang mati atau mendapat harkat sukun, transliterasinya adalah [h].

Kalau pada kata yang berakhir dengan *ta marbutah* diikuti oleh kata yang menggunakan kata sandang *al-* serta bacaan kedua kata itu terpisah, maka *ta marbutah* itu ditransliterasikan dengan ha (h).

UNIVERSITAS ISLAM NEGERI  
**ALAUDDIN**  
 MAKASSAR

## ABSTRAK

**Nama** : Hasriana Lahiaro  
**NIM** : 50700119065  
**Jurusan** : Ilmu Komunikasi  
**Judul** : Strategi Komunikasi Antarpribadi Guru dan Siswa  
Dalam Kegiatan Belajar Mengajar di Sekolah Luar Biasa  
(SLB) Cemerlang Kolaka

---

---

Penelitian ini bertujuan untuk mengetahui strategi komunikasi antarpribadi guru dan siswa dalam kegiatan belajar mengajar di Sekolah Luar Biasa (SLB) Cemerlang Kolaka Sulawesi Tenggara serta untuk mengetahui faktor penghambat proses komunikasi guru terhadap siswa dalam kegiatan belajar mengajar.

Penelitian ini merupakan jenis penelitian kualitatif yang diuraikan secara deskriptif dan dilaksanakan di SLB Cemerlang Kolaka Sulawesi Tenggara dengan pendekatan komunikasi antarpribadi, Adapun metode pengumpulan data dilakukan melalui observasi, wawancara, dan dokumentasi. Teknik pengolahan analisis data yang dilakukan dengan melalui 3 tahapan: yaitu, reduksi data, penyajian data, dan penarikan kesimpulan.

Hasil penelitian menunjukkan bahwa strategi komunikasi antarpribadi Guru dan siswa dalam kegiatan belajar mengajar di Sekolah Luar Biasa (SLB) Cemerlang Kolaka Sulawesi Tenggara melalui komunikasi antarpribadi diterapkan dalam bentuk 1). Pendekatan persuasif, 2). komunikasi verbal dan nonverbal, 3). variasi belajar juga turut andil dalam strategi komunikasi guru dan siswa. Adapun faktor penghambatnya yaitu pembelajaran tidak berlangsung efektif, seperti anak berkebutuhan khusus sulit menangkap kata-kata yang diucapkan oleh guru sehingga membuat anak berkebutuhan khusus tidak fokus pada proses pembelajaran, hal ini dapat dilihat dengan adanya hambatan yang terjadi antara lain 1). Hambatan pada Guru, 2). Hambatan pada Siswa, 3). Hambatan Psikologis.

Adapun implikasi dalam penelitian ini adalah diharapkannya terjalannya komunikasi yang intensif dalam proses belajar mengajar, guru selalu sabar dalam menghadapi perilaku siswa, selalu memberikan sikap mendorong/memotivasi, serta memberikan semangat belajar dan membeikan metode pembelajaran yang tidak membosankan kepada siswa agar tujuan pembelajaran dapat tercapai secara maksimal untuk itu guru diharapkan selalu aktif berkomunikasi antarpribadi dengan siswa.



# BAB I

## PENDAHULUAN

### A. *Latar Belakang Masalah*

Berkomunikasi merupakan hal yang paling mendasar bagi semua orang. Banyak orang yang menganggap bahwa berkomunikasi itu suatu hal yang mudah untuk dilakukan. Namun, seseorang akan menyadari bahwa komunikasi tidak akan menjadi mudah apabila terjadi gangguan komunikasi (*noise*). Situasi tersebut dapat mengakibatkan proses komunikasi yang berjalan tidak efektif. Hal tersebut tentunya juga terjadi pada proses belajar mengajar yang dilakukan oleh guru dan siswanya, terlebih pada siswa yang memiliki kebutuhan khusus. Proses komunikasi yang terhambat seringkali ditemukan pada interaksi komunikasi yang melibatkan anak-anak berkebutuhan khusus.

Aktivitas komunikasi dapat terlihat pada setiap aspek kehidupan sehari-hari manusia, yaitu sejak dari bangun tidur di pagi hari sampai dengan manusia beranjak tidur pada malam hari. Sepanjang hari apa yang sering kita lakukan dalam melakukan aktivitas komunikasi, kita dapat menghitung bahwa dari waktu ke waktu selalu terlibat dalam aktivitas komunikasi yang sifatnya rutinitas.<sup>1</sup> Komunikasi memegang peranan yang sangat penting dalam kaitannya dengan pembentukan masyarakat

Komunikasi adalah hubungan kontak langsung maupun tidak langsung antar manusia baik itu secara individu maupun kelompok. Dalam kehidupan sehari-hari disadari atau tidak, komunikasi adalah bagian dari kehidupan manusia itu sendiri. Karena manusia sejak lahir sudah berkomunikasi dengan lingkungannya.<sup>2</sup> Seperti

---

<sup>1</sup> Tommy Suprpto, *Pengantar Ilmu Komunikasi* (Yogyakarta: CAPS, 2011), h. 1-2.

<sup>2</sup> H. A. W. Widjaya, *Komunikasi dan Hubungan Masyarakat*, (Cet. V, Jakarta :BumiAksara, 2008),h.1

halnya komunikasi dalam pendidikan bahwa komunikasi berperan penting dalam dunia pendidikan.

Komunikasi di kelas memiliki peran yang sangat penting dalam proses pembelajaran. Selain itu, sekolah merupakan lembaga pendidikan formal yang pada hakikatnya bertujuan untuk mengubah tingkah laku peserta didik. Proses perubahan tingkah laku tersebut terutama terjadi melalui komunikasi.

Manusia yang memiliki keterbatasan tidak bisa lepas dari hubungan dengan sesama manusia. Cara berhubungan dengan orang lain yaitu bisa dilakukan dengan cara berkomunikasi baik itu secara langsung maupun tidak langsung. Komunikasi tidak langsung bisa dilakukan dengan melibatkan telekomunikasi seperti telepon, telegram, dan media massa seperti, televisi, radio, serta, surat kabar.<sup>3</sup> Komunikasi langsung yaitu dengan bertemu atau bertatap muka dengan orang lain, atau sering disebut dengan komunikasi interpersonal.

Tidak terkecuali pada komunikasi antarpribadi yang merupakan proses pemindahan informasi dan pengertian antara dua orang, yang masing masing berusaha untuk memberikan arti pada pesan-pesan simbolik yang dikirimkan melalui suatu media yang menimbulkan umpan balik. Situasi komunikasi antarpribadi dianggap penting karena prosesnya berlangsung secara dialogis. Komunikasi yang berlangsung secara dialogis selalu lebih baik dari pada secara monologis.<sup>4</sup>

Pendidikan dalam arti luas adalah segala sesuatu yang dikerjakan untuk mempengaruhi orang lain, baik itu secara kelompok maupun individu. Pendidikan tidak hanya berlangsung dari proses bimbingan orang lain, tetapi juga sifatnya bisa

---

<sup>3</sup> Jalaluddin Rakhmat, *Psikologi Komunikasi*, (Bandung: Remaja Rosdakarya, 1993), h. 112

<sup>4</sup> Muhibudin Wijaya Laksana, *Psikologi Komunikasi* (Bandung: CV Pustaka Setia, 2015), h.

terjadi secara otodidak yang memberikan pengalaman bagi setiap orang dalam hal berpikir, bertindak dan bersikap.

Pendidikan mempunyai peranan yang sangat penting dalam menjamin kelangsungan hidup negara, karena pendidikan merupakan sarana untuk meningkatkan dan mengembangkan kualitas sumber daya manusia. Dengan pendidikan kehidupan manusia menjadi terarah.

Menurut UU RI No. 20 tentang Sistem Pendidikan Nasional tahun 2003 bahwa :

Pendidikan adalah usaha sadar dan terencana untuk mewujudkan suasana belajar dan proses pembelajaran agar siswa secara aktif mengembangkan potensi dirinya untuk memiliki kegiatan spiritual keagamaan, pengendalian diri, kepribadian, kecerdasan, akhlak mulia, serta keterampilan dirinya, masyarakat, bangsa, dan Negara.<sup>5</sup> Dengan pendidikan kehidupan manusia akan lebih terarah.

Sama seperti anak normal, anak-anak berkebutuhan khusus pun dalam perkembangannya akan melalui tahap-tahap perkembangan seperti masa prenatal (bayi), remaja dan dewasa. Tentunya dengan kekurangan yang dimiliki anak berkebutuhan khusus, mereka memerlukan pendampingan extra dari orang-orang sekitarnya dalam melewati tahapan-tahapan tersebut untuk membentuk kemandirian anak. Perkembangan kemandirian mereka ini berkaitan erat dengan bekal masa depan mereka, dimana individu harus mampu melaksanakan hidup ditengah-tengah kehidupan sosial dengan tanggung jawab berdasarkan norma yang berlaku. Selain itu kemandirian juga berkaitan dengan kualitas hidup mereka di masa mendatang, yang

---

<sup>5</sup> Hasbullah, *Dasar-Dasar Ilmu Pendidikan Edisi Revisi* (Jakarta: Raja Grafindo Persada, 2005), h. 4.

mana kita ketahui bersama bahwa mereka harus bersaing dengan orang-orang yang tidak memiliki keterbatasan. Adanya kekhawatiran orang tua mengenai kemandirian anak juga menjadi salah satu aspek yang menjadi perhatian khusus bagi orang tua untuk menentukan pendidikan anaknya. Dimana, dalam sebuah sekolah guru memegang peranan penting yang menggantikan peran orang tua dirumah dalam membentuk karakter siswanya.

Disebuah sekolah guru menjadi pemicu minat siswa untuk menuntut ilmu. Dalam hal pelajaran, guru memiliki peran penting dalam membentuk kepribadian para siswa baik dalam tata bergaul dan bermasyarakat dengan sesama siswa lainnya maupun masyarakat luar.<sup>6</sup> Hal ini sesuai bahwa semua anak perlu mendapatkan pendidikan karena pendidikan sangat berperan penting untuk mengubah pola pikir anak menjadi lebih baik.

Tanggung jawab keberhasilan pendidikan anak-anak berkebutuhan khusus di sekolah terletak ditangan pendidik, yaitu guru SLB. Guru Pendidikan Luar Biasa selain mengajar, mereka juga berperan dalam membantu perkembangan anak didiknya. Selain itu Guru SLB dituntut untuk memiliki kesabaran yang tinggi, kesehatan fisik dan mental yang baik dalam bekerja, yang terpenting adalah mereka harus memiliki kinerjanya yang baik dan dan memiliki kompetensi dasar sebagai guru pendidikan luar biasa.

Berdasarkan hal tersebut, maka peneliti tertarik untuk mengkajinya dengan judul “Strategi Komunikasi Antarpribadi Guru dan Siswa Dalam Kegiatan Belajar Mengajar di Sekolah Luar Biasa (SLB) Cemerlang kolaka Sulawesi Tenggara”.

---

<sup>6</sup> Syamsul Bahri Alhafid. *Pola Komunikasi Antarpribadi Guru Dan Siswa Berkebutuhan Khusus Dalam Menumbuhkan Kemandirian (Studi Di SLB Tunas Harapan Balai Kembang Luwu Tumur)*. Universitas Islam Negeri Alauddin Makassar. 2018

## ***B. Fokus Penelitian dan Deskripsi Fokus***

### **1. Fokus Penelitian**

Penelitian ini berjudul “Strategi Komunikasi Antarpribadi Guru dan Siswa Dalam Kegiatan Belajar Mengajar di Sekolah Luar Biasa (SLB) Cemerlang Kolaka Sulawesi Tenggara”. Penelitian ini adalah penelitian lapangan dengan jenis penelitian kualitatif, maka penelitian ini difokuskan pada strategi komunikasi serta faktor-faktor penghambat komunikasi antarpribadi guru pada siswa di Sekolah Luar Biasa (SLB) Cemerlang Kolaka Sulawesi Tenggara.

### **2. Deskripsi Fokus**

Berdasarkan pada fokus penelitian tersebut, maka peneliti mendeskripsikan fokus penelitian sebagai berikut:

Sekolah luar biasa adalah sebuah lembaga pendidikan formal yang melayani pendidikan bagi anak-anak berkebutuhan khusus. Sebagai pendidikan SLB yang di arahkan untuk mencapai tujuan pendidikan bagi siswa. Strategi komunikasi dalam proses pembelajaran sangat diperlukan bagi siswa berkebutuhan khusus, oleh karena itu, komunikasi antarpribadi yang digunakan sebagai upaya atau langkah untuk mencapai tujuan yang diinginkan guru pada siswa.

Guru atau pendidik adalah orang yang bertanggung jawab terhadap pelaksanaan pendidikan dengan sasaran siswa, maka guru sangat berperan penting dalam proses mempengaruhi atau menambah pengetahuan kepada siswa.

Sekolah Luar Biasa (SLB) Kabupaten Kolaka Provinsi Sulawesi Tenggara merupakan satu-satunya sekolah luar biasa yang ada di Kabupaten Kolaka berlokasi



di Jl.Bekicot, Kelurahan Kolakasi Kecamatan Latambaga, Kabupaten Kolaka. Sekolah Luar Biasa ini merupakan lokasi dimana penelitian ini dilakukan.

### ***C. Rumusan Masalah***

Berdasarkan deskripsi di atas, maka penulis merumuskan pokok permasalahan terkait strategi komunikasi antarpribadi guru dan siswa di Sekolah Luar Biasa (SLB) Cemerlang Kolaka. Berdasarkan pokok permasalahan tersebut, maka penulis merumuskan sub permasalahan adalah sebagai berikut:

1. Bagaimana strategi komunikasi antarpribadi guru dalam proses belajar mengajar di Sekolah Luar Biasa Cemerlang Kolaka?
2. Apa faktor penghambat guru dalam menerapkan strategi komunikasi antarpribadi pada siswa di Sekolah Luar Biasa Cemerlang Kolaka?

### ***D. Tujuan dan Kegunaan Penelitian***

#### **1. Tujuan Penelitian**

- a) Untuk mengetahui bagaimana strategi komunikasi antarpribadi yang dilakukan guru dalam proses belajar mengajar di Sekolah Luar Biasa (SLB) Cemerlang Kabupaten Kolaka.
- b) Untuk mengetahui apa faktor penghambat guru dalam menerapkan strategi komunikasi antarpribadi pada siswa di Sekolah Luar Biasa (SLB) Cemerlang Kolaka.



## 2. Kegunaan Penelitian

### a. Kegunaan teoritis

- 1) Diharapkan penelitian ini dapat menjadi bahan informasi bagi pengetahuan pembaca, dan menjadi referensi bagi peneliti yang lain.
- 2) Menambah keragaman dalam penelitian komunikasi pada studi ilmu komunikasi, khususnya komunikasi antarpribadi.

### b. Kegunaan praktis

- 1) Diharapkan penelitian ini dapat diterapkan dalam kehidupan sehari-hari bagi yang memerlukan pemahaman tentang komunikasi manusia seperti berkomunikasi dengan penyandang berkebutuhan khusus..
- 2) Bagi peneliti lain, penelitian ini bisa menjadi acuan bagi penelitian lain yang melakukan penelitian sejenis mengenai strategi komunikasi antarpribadi yang dilakukan guru pada siswa berkebutuhan khusus dalam proses belajar.
- 3) Adanya penelitian ini, semoga sekolah SLB Cemerlang Kolaka Kabupaten Kolaka dikenal oleh masyarakat baik dari luar daerah maupun dalam daerah Kolaka.

## E. *Kajian pustaka*

Beberapa penelitian terdahulu yang berkaitan dengan judul penelitian yang diajukan calon peneliti, dimana calon peneliti harus belajar dari peneliti lain untuk menghindari duplikasi dan pengulangan penelitian atau kesalahan yang sama seperti yang dibuat oleh peneliti sebelumnya. Penelitian terdahulu memudahkan penulis dalam menentukan langkah-langkah yang sistematis dari teori maupun konseptual.

Berikut ini adalah penelitian terdahulu yang menjadi acuan yang menunjang penulis untuk melakukan penelitian yaitu:

Penelitian pertama, skripsi milik Syamsul Bahri Alhafid mahasiswa universitas Islam Negeri Alauddin Makassar, Jurusan Ilmu Komunikasi, Tahun 2018 yang berjudul Pola Komunikasi Antarpribadi Guru dan Siswa Berkebutuhan Khusus Dalam Menumbuhkan Kemandirian (Studi di SLB Tunas Harapan Balai kembang Luwu Timur).<sup>7</sup> Penelitian yang digunakan adalah kualitatif dengan metode deskriptif. Penentuan informan dilakukan dengan teknik purposive sampling. Penelitian ini dimaksudkan untuk memperoleh gambaran tentang pola komunikasi antarpribadi guru dan siswa berkebutuhan khusus di Sekolah Luar Biasa (SLB) Tunas Harapan Bangsa Balai Kembang Luwu Timurdalam menumbuhkan kemandirian.

Penelitian kedua, skripsi milik Hardianti Lestari mahasiswa Universitas Islam Negeri Alauddin Makassar, Jurusan Komunikasi Dan Penyiaran Islam, Tahun 2017 yang berjudul Strategi Komunikasi Antarpribadi Pendidik Pada Peserta Didik Tunarungu SMALB Di SLB Negeri Kabupaten Wajo. Penelitian yang digunakan adalah kualitatif, maka penelitian ini difokuskan pada strategi komunikasi serta faktor-faktor pendukung dan penghambat komunikasi antarpribadi pendidik pada peserta didik tunarungu SMALB di SLB Negeri Kabupaten Wajo.<sup>8</sup> Penelitian kualitatif yang dimaksudkan untuk menggali suatu fakta, kemudian memberikan penjelasan terkait berbagai realita yang ditemukan. Oleh karena itu, peneliti langsung

---

<sup>7</sup> Syamsul Bahri Alhafid. *Pola Komunikasi Antarpribadi Guru Dan Siswa Berkebutuhan Khusus Dalam Menumbuhkan Kemandirian (Studi Di SLB Tunas Harapan Balai Kembang Luwu Timur)*. Universitas Islam Negeri Alauddin Makassar. 2018

<sup>8</sup> Lestari Hardianti. *Strategi Komunikasi Antarpribadi Pendidik Pada Peserta Didik Tunarungu SMALB di Sekolah Luar Biasa Negeri (SIBN) Kabupaten Wajo*. Universitas Islam Negeri Alauddin Makassar. 2017, h.2

mengamati proses pembelajaran siswa SMALB di SLB Negeri Kabupaten Wajo Provinsi Sulawesi Selatan dalam kaitannya dengan strategi komunikasi antarpribadi pendidik pada peserta didik tunarungu.

Skripsi ketiga, yaitu milik M.Syaghilul Khoir mahasiswa Universitas Islam Negeri Syarif Hidayatullah Jakarta, jurusan komunikasi penyiaran islam, tahun 2014 yang berjudul Pola Komunikasi Guru dan Murid di Sekolah Luar Biasa B (SLB-B) Frobel Montessori Jakarta Timur.<sup>9</sup> Penelitian yang digunakan adalah kualitatif, Penelitian kualitatif yang dimaksud dalam penelitian ini bertujuan untuk mendeskripsikan secara sistematis faktual dan akurat mengenai faktor-faktor sifat serta hubungan antara fenomena yang di teliti maka penelitian ini difokuskan untuk memperoleh gambaran bagaimana pola kounikasi yang digunakan guru terhada murid di SDLB Frobel Montessori.



UNIVERSITAS ISLAM NEGERI  
ALAUDDIN  
MAKASSAR

---

<sup>9</sup> M.Syaghilul Khoir, skripsi, *Pola Komunikasi Guru dan Murid di Sekolah Luar Biasa B (SLB-B) Frobel Montessori Jakarta Timur*, Universitas Islam Negeri Syarif Hidayatullah Jakarta, 2017

## BAB II

### TINJAUAN TEORETIS

#### A. *Komunikasi Antarpribadi*

##### 1. Pengertian Komunikasi

Komunikasi atau *communication* dalam bahasa Inggris berasal dari kata lain *communis* yang berarti sama, *communico*, *comuication* atau *communicare* yang berarti membuat sama (*to make common*). Istilah pertama (*communis*) paling sering disebut sebagai asal kata komunikasi, yang merupakan akar dari kata-kata pikiran, suatu makna, atau suatu pesan dianut secara sama<sup>1</sup> Pada dasarnya proses komunikasi dapat diartikan sebagai “transfer informasi” atau pesan dari pengirim pesan sebagai komunikator dan kepada penerima pesan sebagai komunikan.

Astrid Susanto mengemukakan perkataan komunikasi berasal dari kata *communicare* yang dalam bahasa latin mempunyai arti berpartisipasi atau memberitahukan, menyampaikan pesan, informasi, gagasan dan pendapat yang dilakukan oleh seseorang kepada orang lain dengan mengharapkan *feedback*.<sup>2</sup> Dalam proses komunikasi tersebut bertujuan untuk mencapai saling pengertian antara kedua pihak yang terlibat dalam proses komunikasi.

Menurut Kamus Besar Bahasa Indonesia pengiriman dan penerimaan berita atau pesan antara dua orang atau lebih sehingga pesan yang dimaksud dapat dipahami.<sup>3</sup> Komunikasi merupakan sarana paling utama dalam kehidupan manusia yang berarti tak seorang pun yang dapat menarik diri dari proses ini baik dalam fungsinya sebagai individu maupun makhluk sosial. Komunikasi itu sendiri ada

---

<sup>1</sup> Deddy Mulyana, *Ilmu Komunikasi Suatu Pengantar* (Bandung: Remaja Rosdakarya, 2002), h.41.

<sup>2</sup> Phil Astrid Susanto, *Komunikasi Teori dan Praktek* (Bandung: Bina Cipta, 1980), h. 29.

<sup>3</sup> Tim penyusun Kamus pusat Bahasa, *Kamus Besar Bahasa Indonesia* (Jakarta: pusat Bahasa Departemen Pendidikan Nasional 2008), h. 585.

dimana mana seperti di rumah, sekolah, kantor, rumah sakit, dan semua tempat yang melakukan sosialisasi.

Berdasarkan beberapa pengertian di atas dapat disimpulkan bahwa komunikasi adalah penyampaian informasi dan pengertian dari seseorang kepada orang lain untuk mencapai tujuan tertentu.<sup>4</sup> Komunikasi adalah proses penyampaian suatu pesan oleh seseorang kepada orang lain untuk memberitahu atau mengubah sikap, pendapat atau perilaku, baik secara langsung, lisan maupun tidak langsung melalui media.

#### A. Unsur-Unsur Komunikasi

Untuk menciptakan sebuah komunikasi yang efektif, maka sebuah proses komunikasi harus mengandung unsur-unsur komunikasi.<sup>5</sup> Adapun unsur-unsur komunikasi adalah sebagai berikut:

- 1) Sumber sebagai salah satu unsur dalam unsur-unsur komunikasi adalah dasar yang digunakan dalam penyampaian pesan dan digunakan dalam rangka memperkuat pesan yang hendak disampaikan. Sumber sebagai salah satu unsur dalam unsur-unsur komunikasi dapat berwujud dalam berbagai bentuk. Sumber dapat berupa orang, lembaga, buku, dokumen, dan lain sebagainya.
- 2) Komunikator sebagai salah satu unsur dari unsur-unsur komunikasi dapat dipahami sebagai orang yang membawa dan menyampaikan pesan. Dalam komunikasi, komunikator memiliki peranan yang sangat penting untuk menentukan keberhasilan dalam memengaruhi komunikan (penerima pesan). Komunikator harus memiliki ketrampilan untuk memilih sasaran dan

---

<sup>4</sup> Onong Uchjana Effendy, *Dinamika Komunikasi* (Bandung: Remaja Rosdakarya, 2004), h.5.

<sup>5</sup> Geofakta Razali, *Ilmu Komunikasi dan Informasi & Transaksi Elektronik*, (Bandung:Media Sains Indonesia,2022), h. 13



menentukan tanggapan yang hendak dicapai. Sebelum melakukan proses komunikasi, komunikator harus memperhitungkan apakah komunikan mampu menangkap pesan yang disampaikannya. Komunikator juga harus bisa menentukan media yang akan digunakan untuk melakukan persuasi sehingga lebih efisien dalam mencapai sasaran.

- 3) Pesan sebagai salah satu unsur dalam unsur-unsur komunikasi dapat dipahami sebagai materi yang diberikan oleh komunikator kepada komunikan. Pesan dapat disampaikan oleh komunikator dalam berbagai cara, misalnya saja melalui kata-kata, nada suara, hingga gerak tubuh dan ekspresi wajah. Pesan sebagai salah satu unsur dalam unsur-unsur komunikasi dapat berwujud dalam berbagai bentuk, diantaranya: Pesan informative - Pesan informatif bersifat memberikan keterangan keterangan atau fakta-fakta yang menuntun komunikan untuk mengambil keputusan.
- 4) Channel merupakan saluran penyampaian pesan atau sering juga disebut dengan media komunikasi. Media komunikasi dapat dibagi ke dalam dua kategori, yakni media komunikasi personal dan media komunikasi massa. Media komunikasi personal digunakan oleh dua orang atau lebih untuk saling berhubungan. Sifat dari media komunikasi ini pribadi, sehingga dampaknya tidak bisa dirasakan oleh orang banyak. Contoh dari media komunikasi personal adalah telepon, aplikasi chatting (whatsapp, line, BBM), Media komunikasi yang kedua adalah media komunikasi massa. Media komunikasi ini digunakan untuk mengkomunikasikan pesan dari satu atau beberapa orang kepada khalayak ramai. Karena sifatnya yang masif, maka media komunikasi massa dapat memiliki dampak yang besar bagi banyak orang. Contoh media



komunikasi massa adalah televisi, radio, hingga yang terbaru adalah media sosial (instagram, twitter, youtube).

- 5) Komunikan disebut juga dengan khalayak atau target penyampaian, atau orang yang menjadi sasaran pesan komunikasi atau orang yang menerima pesan komunikasi.
- 6) Efek merupakan unsur-unsur komunikasi yang memiliki definisi hasil akhir dari suatu komunikasi. Efek komunikasi dapat beraneka macam dan dapat dilihat dalam tiga kategori: Personal opinion, adalah sikap dan pendapat seseorang pada suatu masalah tertentu. Publik opinion, merupakan penilaian sosial mengenai suatu hal berdasarkan proses pertukaran pikiran.

## 2. Komunikasi Antarpribadi

Komunikasi antarpribadi (*interpersonal communication*) adalah komunikasi antar orang-orang secara tatap muka, yang memungkinkan setiap pesertanya menangkap reaksi orang lain secara langsung, baik verbal ataupun nonverbal.

Setiap manusia suka berkomunikasi dengan manusia lain, karena manusia merupakan makhluk sosial yang dalam kehidupannya selalu ditandai dengan pergaulan antarmanusia. Pergaulan manusia merupakan salah satu bentuk peristiwa komunikasi dalam masyarakat. Pada hakikatnya komunikasi antarpribadi adalah komunikasi antara seorang komunikator dengan komunikan.<sup>6</sup> Jenis komunikasi tersebut dianggap paling efektif untuk mengubah sikap, pendapat, atau perilaku manusia.

---

<sup>6</sup> Dasrun Hidayat, *Komunikasi Antarpribadi dan Mediana*, h. 43

Komunikasi antarpribadi (*interpersonal communication*) adalah komunikasi antara individu-individu (Littlejohn, 1999). Bentuk khusus dari komunikasi antarpribadi ini adalah komunikasi diadik yang melibatkan hanya dua orang secara tatap muka yang memungkinkan setiap pesertanya menangkap reaksi orang lain secara langsung, baik secara verbal ataupun non verbal, seperti suami-istri, dua sahabat dekat, guru dan murid, dan sebagainya. Steward L. Tubbs dan Sylvia Moss (dalam Deddy Mulyana, 2005) mengatakan ciri-ciri komunikasi diadik adalah peserta komunikasi berada dalam jarak yang dekat, peserta komunikasi mengirim dan menerima pesan secara simultan dan spontan, baik secara verbal maupun nonverbal.<sup>7</sup> Pada hakikatnya komunikasi antarpribadi adalah antara seorang komunikan dan komunikator.

Komunikasi antarpribadi sangat potensial untuk mempengaruhi atau membujuk orang lain, karena kita dapat menggunakan kelima alat indra untuk mempertinggi daya bujuk pesan yang kita komunikasikan kepada komunikan kita. Sebagai komunikasi yang paling lengkap dan paling sempurna, komunikasi antarpribadi berperan penting sehingga kapan pun, selama manusia masih mempunyai emosi.<sup>8</sup> Kenyataannya komunikasi tatap muka ini membuat manusia lebih akrab dengan sesamanya, berbeda dengan komunikasi lewat media massa seperti surat kabar, televisi, ataupun lewat teknologi tercanggih sekalipun.

---

<sup>7</sup> Ngalimun, *Ilmu Komunikasi Sebuah Pengantar Praktis* (Cet. I-Yogyakarta : Pustaka Baru Press, 2017), h. 63.

<sup>8</sup> Ngalimun, *Ilmu Komunikasi Sebuah Pengantar Praktis* (Cet. I-Yogyakarta : Pustaka Baru Press, 2017), h. 63-64.

Menurut Hafied Cangara, komunikasi antarpribadi dibedakan atas dua macam, yaitu sebagai berikut:

a. Komunikasi diadik

Komunikasi diadik adalah proses komunikasi yang berlangsung antara dua orang dalam situasi tatap muka. Komunikasi diadik menurut Wayne Pace yang dikutip Hafied Cangara, dapat dilakukan dalam tiga bentuk, yakni percakapan, dialog dan wawancara. Percakapan berlangsung dalam suasana bersahabat dan informal.

Dialog berlangsung dalam situasi yang lebih dalam dan personal, sedangkan wawancara sifatnya lebih serius, yakni adanya pihak yang dominan pada posisi bertanya dan yang lainnya pada posisi menjawab.

b. Komunikasi kelompok kecil

Komunikasi kelompok kecil adalah proses komunikasi yang berlangsung antara tiga orang atau lebih secara tatap muka, dimana anggota-anggotanya saling berinteraksi atau terlibat dalam suatu proses komunikasi yang berlangsung secara tatap muka. Selain itu, pembicaraan berlangsung secara terpotong-potong dimana semua peserta berbicara dalam kedudukan yang sama atau tidak ada pembicara tunggal yang mendominasi situasi.<sup>9</sup> Dalam situasi seperti itu, semua anggota biasa berperan sebagai sumber dan juga sebagai penerima seperti yang sering ditemukan pada kelompok studi dan kelompok diskusi.

---

<sup>9</sup> Hafied Cangara, *Pengantar Ilmu Komunikasi* (Cet. XII, Jakarta: Rajawali pers, 2011), h. 32.

Kegiatan komunikasi merupakan hal yang sangat mendasar dalam kehidupan manusia, hal ini dapat terlihat dengan jelas terutama pada proses sosialisasi yang dilakukan oleh manusia-manusia tersebut. Sebagai makhluk sosial, interaksi yang dilakukan manusia dengan manusia hanya dapat dilakukan melalui kegiatan komunikasi.

Adapun bentuk-bentuk komunikasi antarpribadi, yaitu:

a. Komunikasi Verbal

Komunikasi verbal adalah komunikasi yang menggunakan simbol- simbol atau kata-kata, baik yang dinyatakan secara oral atau lisan maupun tulisan. Komunikasi lisan dapat didefinisikan sebagai suatu proses dimana seorang pembicara berinteraksi secara lisan dengan pendengar untuk memengaruhi tingkah laku penerima. Komunikasi tulisan apabila keputusan yang akan disampaikan oleh pimpinan itu disandikan simbol-simbol yang dituliskan pada kertas atau pada tempat lain yang bisa dibaca, kemudian dikirimkan kepada orang yang dimaksud. Untuk kepentingan komunikasi verbal, bahasa dipandang sebagai suatu wahana penggunaan tanda-tanda atau simbol- simbol untuk menjelaskan suatu konsep tertentu. Bahasa memiliki keyakinan simbolisasi verbal dan di pandang sebagai upaya manusia mendayagunakan informasi yang bersumber dari persepsi manusia untuk berkomunikasi secara santun dengan orang lain.

b. Komunikasi non verbal

Komunikasi non verbal adalah pertukaran pesan dengan tidak menggunakan kata-kata seperti komunikasi yang menggunakan gerakan tubuh, sikap tubuh, vocal yang bukan kata-kata, kontak mata, ekspresi muka dan sentuhan. Komunikasi non

verbal adalah komunikasi dengan menggunakan mimik dan bahasa isyarat. Bahasa isyarat bermacam-macam, bahasa isyarat dapat menimbulkan salah tafsir, terutama jika latar belakang budaya berbeda.<sup>10</sup> Dalam berkomunikasi hampir secara otomatis komunikasi nonverbal ikut terpakai. Karena itu, komunikasi nonverbal bersifat tetap dan selalu ada.

### 3. Bentuk-bentuk Pendekatan Antarpribadi

Dalam komunikasi Antarpribadi (*interpersonal*) ada empat pendekatan yaitu informatif, dialogis, persuasif, dan instruktif.<sup>11</sup>

#### a. Pendekatan Informatif

Salah satu fungsi komunikasi yang dikemukakan oleh para ahli yakni *to inform* yaitu memberikan informasi. Pendekatan informatif merupakan teknik komunikasi dengan menyampaikan pesan secara berulang-ulang untuk menyampaikan informasi kepada komunikan. Pada umumnya pendekatan ini berlangsung satu arah, dari komunikator kepada komunikan untuk menyebarkan informasi. Perubahan yang diharapkan adalah perubahan kognitif. Komunikan mengalami perubahan pengetahuan setelah menerima pesan yang disampaikan komunikan.

#### b. Pendekatan Dialogis

Ciri komunikasi interpersonal dengan pendekatan dialogis ditandai dengan adanya percakapan atau dialog. Dalam pendekatan ini komunikator dan komunikan berada dalam posisi yang sama dan sejajar, tidak ada yang memonopoli informasi. Dialogis menuntut kesediaan kedua belah pihak untuk mendengarkan ide atau gagasan

---

<sup>10</sup> Onong Uchjana Effendy, *Dasar-dasar Komunikasi*, (Jakarta: remaja Rosdakarya), h.301

<sup>11</sup> Rahmi, Yuyu Rahmawati Mayangsari, *Pendekatan Komunikasi Interpersonal Orang Tua dan Anak dalam Mengedukasi Literasi Media (Studi pada masyarakat Desa Pandai Kecamatan Woha Kabupaten Bima)*, Jurnal Komunikasi dan Kebudayaan Volume 7 Nomor 2 Juli-Desember 2020, h. 286-289



dari masing-masing peserta komunikasi. Selanjutnya peserta komunikasi dalam pendekatan ini mencari dan menentukan solusi dari pandangan dan sikap yang tepat dalam memahami dan menanggapi pesan yang dibagi secara bersama. Komunikator dan komunikan harus memiliki rasa hormat, saling percaya dan menghargai satu sama lain.

c. Pendekatan Persuasif

Pendekatan persuasif merupakan suatu proses komunikasi interpersonal dimana komunikator menyampaikan pesan verbal maupun nonverbal kepada komunikan tujuan agar komunikan bersikap, bertindak sesuai yang diharapkan komunikator. Akan tetapi dalam prosesnya tidak boleh ada paksaan atau tekanan. Jadi komunikasi persuasive adalah proses komunikasi dimana komunikator menyampaikan rangsangan untuk mempengaruhi, mengubah pandangan, sikap dan perilaku orang lain dengan cara yang halus, yaitu membujuk.

d. Pendekatan Instrutif

Pendekatan instruktif merupakan proses penyampaian pesan komunikator kepada komunikan dimana komunikator memiliki otoritas yang lebih tinggi dibandingkan komunikan. Komunikasi ini ditandai dengan adanya pemaksaan dan sanksi dari komunikator kepada komunikan. Dalam pendekatan instruktif orang tua bisa memaksakan ide, gagasan, pandangan mereka kepada anak.

Oleh karena itu orang tua melalui komunikasi interpersonal dengan pendekatan informatif, dialogis dan persuasif yang dilakukan dalam mengedukasi anak tentang literasi media diharapkan mampu melahirkan kesadaran, pengetahuan, sikap dan perilaku sesuai yang diharapkan orang tua sebagai komunikator.



#### 4. Tujuan Komunikasi Antarpribadi

Tujuan komunikasi antarpribadi antara lain sebagai berikut:

a. Menyampaikan informasi

Ketika berkomunikasi dengan orang lain, tentu saja seseorang memiliki berbagai macam tujuan dan harapan. Contoh : seorang mahasiswa yang sudah kuliah akan memberikan informasi perkuliahan dan beasiswa kepada adik kelasnya.

b. Berbagi pengalaman

Dengan komunikasi antarpribadi juga memiliki fungsi atau tujuan untuk berbagi pengalaman baik itu pengalaman yang menyenangkan maupun yang tidak menyenangkan. Contoh: ketika si A telah belajar di luar negeri, dia akan menceritakan dan berbagi pengalaman yang di alaminya selama di luar negeri

c. menumbuhkan Semangat

Misalnya ketika seorang bercerita tentang permasalahan yang sedang dihadapi kepada sahabatnya, maka akan tumbuh rasa simpati dari sahabatnya kepadanya sehingga akan timbul rasa ingin membantu untuk menyelesaikan permasalahannya.

d. Melakukan kerja sama

Tujuan komunikasi antarprbadi yang lainnya adalah untuk melakukan kerjasama antara seseorang dengan orang lain untuk mencapai tujuan tertentu atau untuk melakukan sesuatu yang bermanfaat bagi kedua belah pihak.

Contoh : dalam tugas mata kuliah biasanya ada tugas kelompok yang terdiri dari dua, tiga orang atau lebih. Maka dengan komunikasi maka akan timbul kerjasama supaya dapat menyelesaikan tugas kelompoknya dengan baik.

e. Menceritakan kekecewaan atau kekesalan

Komunikasi antarpribadi juga dapat digunakan seseorang untuk menceritakan rasa kecewa atau kekesalan pada orang lain. Dengan pengungkapan rasa hati itu,

sedikit banyak akan mengurangi beban pikiran. Kadang disebut dengan plong ketika telah bercerita apa yang selama ini dipendam. Contoh : seorang anak akan curhat kepada ibunya tentang apa yang dirasakannya, baik itu rasa kekecewaan atau kekesalan terhadap temannya di sekolah.

f. Menumbuhkan motivasi

Melalui komunikasi antarpribadi, seseorang dapat memotivasi orang lain untuk melakukan sesuatu yang baik dan positif. Contoh : ketika seorang sahabat mendengarkan keluhan temannya.<sup>12</sup> Maka sahabat itu akan terus mensupport dan memberi motivasi kepada temannya untuk tetap teguh, sabar dan kuat dalam menghadapi permasalahannya.

## 5. Strategi Komunikasi Antarpribadi

Strategi adalah akal untuk mencapai suatu maksud.<sup>13</sup> Maksud strategi adalah bagaimana langkah atau upaya yang dilakukan untuk mencapai hasil yang diinginkan. Strategi adalah keterampilan mengelola, terutama dalam mempergunakan *strategy* (yaitu kiat arti *fice*) yang dari ilmu dan pengalaman. Ahmaf Syafi Maarif menjelaskan bahwa strategi adalah kemampuan yang terampil dalam menangani dan merencanakan sesuatu untuk mencapai tujuan-tujuan Islam yang meliputi seluruh dimensi kemanusiaan.<sup>14</sup>

Onong Uchjana Effendy menyatakan bahwa:

Strategi komunikasi adalah paduan dari perencanaan komunikasi (*communication planning*) dan manajemen komunikasi (*communication*

---

<sup>12</sup> Liliwari, Alo. *Komunikasi Antarpribadi*, (Bandung: PT. Citra Aditya Bakti), 1991

<sup>13</sup> W. J. S. Poerwadarminta, *Kamus Bahasa Umum Inggris-Indonesia*, h. 965.

<sup>14</sup> Ahmad Syafi Maarif, *Al-Quran Realitas Sosial dan limbo Sejarah sebuah refleksi* (Jogyakarta: Pustaka, 1985), h. 102.

*management*) untuk mencapai suatu tujuan komunikasi. Strategi komunikasi tidak hanya berfungsi sebagai petunjuk arah komunikasi, tetapi juga menunjukkan bagaimana taktik operasional komunikasi.<sup>15</sup>

Strategi komunikasi juga menentukan berhasil atau tidaknya kegiatan komunikasi secara efektif. Onong Uchjana Effendy mengemukakan beberapa komponen-komponen dalam strategi komunikasi, antara lain:

#### 1. Mengenali sasaran komunikasi

Sebelum melancarkan komunikasi perlu dipelajari siapa saja yang akan menjadi sasaran komunikasi. Mengenali sasaran komunikasi bergantung pada tujuan komunikasi, apakah agar komunikan hanya sekedar mengetahui (dengan metode informatif) atau agar komunikan melakukan tindakan tertentu (metode persuasif atau instruktif). Apapun tujuan komunikasi, metodenya, dan banyaknya sasaran, pada diri komunikan perlu diperhatikan faktor kerangka referensi dan faktor situasi dan kondisi.

Faktor situasi maksudnya adalah situasi komunikasi pada saat komunikan akan menerima pesan yang disampaikan komunikator. Faktor kondisi adalah *state of personality* komunikan, yaitu keadaan fisik dan psikis komunikan pada saat ia menerima pesan komunikasi

#### 2. Pemilihan media komunikasi

Komunikator dalam mencapai sasaran komunikasi harus dapat memilih salah satu atau gabungan dari beberapa media komunikasi, tergantung pada tujuan yang akan dicapai, pesan yang akan disampaikan dan teknik yang akan digunakan.

---

<sup>15</sup> Onong Uchjana Effendy, *Dasar-dasar Komunikasi* (Jakarta: remaja Rosdakarya, 1993), h. 30.1.

Pemilihan media komunikasi di sini yang digunakan dalam berkomunikasi berupa bahasa. Pesan dalam bahasa yang disampaikan ini bisa berupa pesan verbal dan pesan non verbal. Pesan yang berbentuk verbal ini berupa pesan yang dapat diuraikan dalam bentuk kata–kata yang biasa diwujudkan dalam bentuk lisan maupun tulisan. Sedangkan pesan yang berupa non verbal ini berbentuk gerak tubuh, ekspresi wajah, tekanan suara, bau dan lainnya. Komunikasi non verbal juga efektif bila komunikasi verbal sulit diterapkan dalam proses pendidikan anak autisme.

### 3. Pengkajian tujuan pesan komunikasi

Pesan komunikasi mempunyai tujuan tertentu. Ini menentukan teknik yang harus diambil, apakah itu teknik informasi, teknik persuasi, atau teknik instruksi. Pesan komunikasi terdiri atas isi pesan dan lambang. Isi pesan komunikasi bisa satu, tetapi lambang yang digunakan bisa bermacam-macam.<sup>16</sup> Lambang yang bisa dipergunakan untuk menyampaikan isi pesan adalah bahasa, gambar, warna dan lain lain.

Dalam strategi komunikasi, peranan komunikator sangatlah penting. Strategi komunikasi harus luwes sehingga komunikator sebagai pelaksana dapat segera mengadakan perubahan apabila ada faktor yang menghambat proses komunikasi, faktor penghambat bisa berasal dari media dan atau komunikan, sehingga efek yang diharapkan tidak tercapai.<sup>17</sup>

---

<sup>16</sup> Onong Uchjana Effendy, *Dasar-Dasar Komunikasi* (Bandung: Remaja Rosdakarya, 2004), h. 93.

<sup>17</sup> Onong Uchjana Effendy, *Dasar-Dasar Komunikasi*, h. 303-304.

## B. Komunikasi Dalam Perspektif Islam

Komunikasi sendiri sebenarnya telah diajarkan oleh Sang Pencipta, Allah SWT, melalui Hadis't tentang bagaimana pentingnya manusia berkomunikasi dengan orang lain sesuai dengan kadar kemampuannya.

Seperti yang dijelaskan dalam Hadis't Riwayat bukhari yang berkaitan erat dengan komunikasi:

وَقَالَ عَلِيٌّ حَدِّثُوا النَّاسَ بِمَا يَعْرِفُونَ أَتُحِبُّونَ أَنْ يُكَذَّبَ اللَّهُ  
وَرَسُولُهُ حَدَّثَنَا عُبَيْدُ اللَّهِ بْنُ مُوسَى عَنْ مَعْرُوفِ بْنِ خَرَّبُودٍ  
عَنْ أَبِي الطُّفَيْلِ عَنْ عَلِيٍّ بِذَلِكَ

Terjemahannya:

Dan Ali berkata, "Berbicaralah dengan manusia sesuai dengan kadar pemahaman mereka, apakah kalian ingin jika Allah dan rasul-Nya didustakan?" Telah menceritakan kepada kami 'Ubaidullah bin Musa dari Ma 'ruf bin Kharrabudz dari Abu Ath Thufail dan dari 'Ali seperti itu."<sup>18</sup>

Menerima dan menyebarkan informasi dengan layak dan pantas adalah merupakan kemestian bagi semua manusia. Sangat banyak ayat-ayat al-Qur'an yang dapat dijadikan sebagai tuntunan tentang prinsip kelayakan dalam mengadopsi informasi. Sejumlah istilah yang digunakan al-Qur'an tentang hal tersebut adalah sebagai berikut:

---

<sup>18</sup> Departemen Agama RI, *Al-Qur'an dan Terjemahan*, (Jakarta: CV. Kaya Insan Indonesia, 2002),745



a. Qoulan Balîghâ

(Perkataan yang efektif), bila ditinjau dari unsur-unsur komunikasi, seorang komunikator harus bisa berkomunikasi yang efektif. Pesan yang disampaikan kepada komunikan hendaknya pesan yang membekas dalam jiwakomunikan dan nasehat yang baik. Komunikasi yang efektif, komunikatornya harus mempunyai, ethos yaitu kredibilitas komunikator. Logos maksudnya komunikator yang bisa menyakini pesan yang disampaikannya. Pathos maksudnya komunikator berusaha membujuk komunikan untuk mengikuti pendapatnya.<sup>19</sup> Qoulan balîghâ dapat diterjemahkan dengan "ucapan yang membekas, atau komunikasi yang efektif".

b. Qoulan Layyinan

Qoulan Layyinan adalah perkataan yang mengandung anjuran, ajakan, pemberian, contoh dimana pembicara berusaha meyakinkan kepada pihak lain bahwa apa yang disampaikan adalah benar dan rasional, dengan tidak bermaksud merendahkan pendapat atau pandangan orang yang diajak bicara.<sup>20</sup> Asal kata qoulan layyinan adalah perkataan yang lembut.

c. Qoulan Sadîdan

Pembicaraan atau perkataan yang benar, jujur, lurus atau tidak berbelit-belit. Sesungguhnya perkataan yang benar dapat ditentukan dengan berbagai pengertian. Pertama: Sesuai dengan criteria kebenaran. Dalam hal ini bagi orang yang beriman kepada Allah, Rasul dan al-Qur'ân, maka tentu standard yang dijadikan ukurannya

---

<sup>19</sup> Tomi Hendra, *Prinsip dan Unsur-Unsur Komunikasi Dalam Perspektif Alquran*, Jurnal, UIN Raden Fatah Palembang, h.27-28

<sup>20</sup> A. Husnul Hakim, *Prinsip-Prinsip Komunikasi dan Informasi dalam Perspektif Al-Quran Membangun Komunikasi Beradab*, Jurnal Kajian Dakwah dan Kemasyarakatan, Vol.24, No.1, 2020, h.19



adalah al-Qur'ān, al-Hadis dan Ilmu Pengetahuan.<sup>21</sup> Termasuk arti "يدا سد قولاً" adalah ucapan yang jujur, tidak bohong, perkataan yang memiliki kesesuaian antara yang diucapkan dengan apa yang ada di dalam hati. Berkata jujur mencerminkan keberanian. Bohong sering lahir karena rendah diri, pengecut dan ket[ - ] [ :/,akutan.

#### d. Qoulān Ma'rufān

Qoulān ma'rufān adalah perkataan yang baik, yang melekat kedalam jiwa, sehingga yang diajak bicara tidak merasa dianggap bodoh atau perkataan yang tidak menyakitkan.<sup>22</sup> Ucapan yang baik atau ucapan yang bijaksana. Dengan demikian ternyata mementingkan perasaan orang lain supaya jangan tersinggung oleh ungkapan yang tidak baik adalah sangat penting sekali.

#### e. Qoulān Karīmān

Qoulān karīmān adalah setiap perkataan yang lembut, baik, yang mengandung unsur pemuliaan dan penghormatan, ucapan yang tidak disertai dengan suara yang tinggi dan mata yang melotot. Komunikasi dalam Islam harus memperlakukan orang lain dengan penuh rasa hormat. Prinsip ini sejalan dengan komunikasi humanistik. Seharusnya bagi manusia agar mengekspresikan kehangatan yang tidak positif terhadap orang lain. Maka orang lain dinilai dari harga dan integritasnya sebagai manusia.

Komunikasi adalah pengiriman dan penerimaan pesan atau berita antara dua orang atau lebih. Sehingga pesan yang dimaksud dapat dipahami. Komunikasi

---

<sup>21</sup> Tomi Hendra, *Prinsip dan Unsur-Unsur Komunikasi Dalam Perspektif Alquran*, Jurnal, UIN Raden Fatah Palembang, h. 28

<sup>22</sup> A. Husnul Hakim, *Prinsip-Prinsip Komunikasi dan Informasi dalam Perspektif Al-Quran* Membangun Komunikasi Beradab, Jurnal Kajian Dakwah dan Kemasyarakatan, Vol.24, No.1, 2020, h.19

mempengaruhi perubahan perilaku, cara hidup kemasyarakatan, serta nilai-nilai yang ada. Perubahan-perubahan tersebut tampaknya berbanding lurus dengan perkembangan teknologi komunikasi.

Efektifitas komunikasi menyangkut kontak sosial manusia dalam masyarakat. Ini berarti, kontak dilakukan dengan cara yang berbeda-beda. Kontak yang paling menonjol dikaitkan dengan perilaku. Selain itu, masalah yang menonjol dalam proses komunikasi adalah perbandingan antara pesan yang disampaikan dengan pesan yang diterima. Informasi yang disampaikan tidak hanya tergantung kepada jumlah (besar atau kecil) akan tetapi sangat tergantung pada sejauh mana informasi itu dapat dimengerti atau tidak. Tujuannya adalah bagaimana mewujudkan komunikasi yang efektif dan efisien.

Dalam perspektif Islam, komunikasi disamping untuk mewujudkan hubungan secara vertikal dengan Allah Swt, juga untuk menegakkan komunikasi secara horizontal terhadap sesama manusia.<sup>23</sup> Komunikasi dengan Allah Swt tercermin melalui ibadah-ibadah fardhu (salat, puasa, zakat dan haji) yang bertujuan untuk membentuk takwa. Sedangkan komunikasi dengan sesama manusia terwujud melalui penekanan hubungan sosial yang disebut muamalah, yang tercermin dalam semua aspek kehidupan manusia, seperti sosial, budaya, politik, ekonomi, seni dan sebagainya.

### ***C. Konseptivitas Guru Dalam Komunikasi Antarpribadi***

Dalam proses belajar mengajar guru memegang peranan penting dalam lancarnya arus komunikasi yang terjadi didalam kelas. Dimana umumnya pendidikan

---

<sup>23</sup><https://www.kompasiana.com/faisalwibowo/550fdacc813311ae33bc61a2/komunikasi-dalam-perspektif-islam>, diakses pada sabtu 12 November 2022, pukul 20:59

berlangsung secara berencana didalam kelas secara tatap muka.<sup>24</sup> Meskipun komunikasi guru dan siswa didalam kelas itu termasuk komunikasi kelompok, guru sewaktu-waktu bisa mengubahnya menjadi komunikasi antarpribadi.

Dalam kamus besar bahasa Indonesia sendiri dijelaskan bahwa guru adalah orang yang pekerjaannya mengajar. Sementara menurut Purwanto, guru adalah orang yang disertai tanggung jawab sebagai pendidik dilingkungan sekolah. Husnul Chotimah sendiri menjelaskan bahwa guru adalah mereka yang memfasilitasi transisi dari pengetahuan dari sumber belajar ke peserta didik. Sementara Dri Atmaka menjelaskan guru adalah orang yang bertanggung jawab untuk memberikan bantuan kepada siswa dalam pengembangan baik fisik dan spiritual.<sup>25</sup>

Melihat pengertian guru diatas memang menjadi seorang guru tidaklah mudah, banyak pengetahuan yang harus dimiliki oleh seorang guru, karena dari gurulah siswa-siswa bisa dapat diarahkan mencapai cita-cita yang diinginkannya. Dimana tugas seorang guru yaitu:

1. Guru sebagai pengajar

Tugas guru sebagai pengajar adalah menyampaikan materi pelajaran kepada siswa sampai tuntas sehingga siswa memahaminya. Satu hal yang penting adalah guru dianggap sebagai orang yang paling pintar oleh siswanya. Oleh karena itu, guru memerlukan persiapan yang matang agar dapat menyampaikan materi dengan sebaik-baiknya.

---

<sup>24</sup> Onong Uchjana Effendy, *Ilmu Komunikasi Teori dan Praktek* (Bandung: PT Remaja Rosdakarya, 2013), h. 101.

<sup>25</sup> <http://www.gurupendidikan.com/8-pengertian-guru-menurut-para-ahli-pendidikan>, (Diakses pada 12 november 2022)

## 2. Guru sebagai pendidik

Tugas guru sebagai pendidik mempunyai makna ganda, yaitu guru harus dapat membuat siswanya pintar dalam hal pelajaran sekaligus juga membimbing siswanya agar berperilaku baik. Guru pendidik bertugas tidak sebatas sebagai guru di dalam kelas saja, tetapi juga di luar kelas. Dengan demikian, predikat guru pendidik lebih baik dibanding dengan guru pengajar. Melihat peran dan fungsi guru sesungguhnya tugas guru tidak hanya sebatas mengajar di depan kelas atau mendampingi siswa saat belajar, tetapi lebih kepada upaya membantu peningkatan kualitas pendidikan secara umum.

## 3. Guru sebagai duta ilmu pengetahuan

Merupakan tugas mulia, manakala guru dikatakan sebagai duta ilmu pengetahuan. Hal ini membuktikan bahwa betapa pentingnya peran guru dalam mencerdaskan anak bangsa. Sebagai duta, guru tentunya dapat mengemban tugas dengan baik. Guru mempunyai peran yang sangat strategis dalam rangka menyiapkan kader bangsa.

## 4. Guru sebagai pencerdas bangsa

Tugas guru memang tidak sesempit yang selama ini kita pahami, karena tugas guru sebenarnya tidak dibatasi oleh dinding tembok kelas ataupun pagar sekolah tetapi sebenarnya guru juga harus dapat mengemban tugas untuk mencerdaskan bangsa. Dimana peran serta guru di masyarakat tidak kalah pentingnya dibanding ketika guru berperan didalam kelas.<sup>26</sup> oleh karena itu dengan adanya guru disekolah dalam mengajar siswa dikelas, dengan berbagai macam pelajaran maka akan

---

<sup>26</sup> Mulyana A.Z, *Rahasia Menjadi Guru Hebat* (Surabaya: Grasindo, 2010), h. 2-5.

memunculkan berbagai metode-metode pembelajaran yang mudah diterima atau dipahami oleh siswa dalam menerima pelajaran yang diberikan.

#### ***D. Siswa Berkebutuhan Khusus***

Dalam kamus besar bahasa Indonesia sendiri dijelaskan siswa adalah murid atau pelajar pada tingkat sekolah dasar dan menengah. Dalam undang-undang pendidikan nomor 2 tahun 1989, murid disebut sebagai peserta didik. Sementara menurut Arifin, siswa adalah manusia didik sebagai makhluk yang sedang berada dalam proses perkembangan atau pertumbuhan menurut fitrah masing-masing yang memerlukan bimbingan dan pengarahan yang konsisten menuju kearah yang optimal yakni kemampuan fitrahnya.<sup>27</sup>

Namun bagaimana jadinya jika siswa-siswa yang ada dalam kelas bukan merupakan siswa yang normal pada umumnya, melainkan siswa-siswa yang memiliki keterbatasan, sehingga perlu adanya penanganan khusus dalam memberikannya pelajaran. Dimana siswa yang berkebutuhan khusus yaitu siswa yang secara signifikan berbeda dalam beberapa dimensi yang penting dari fungsi kemanusiaannya. Frieda Mangunsong dalam bukunya yang berjudul “Psikologi dan Pendidikan Anak Berkebutuhan Khusus” menjelaskan bahwa anak berkebutuhan khusus adalah anak yang menyimpang dari rata-rata anak normal dalam hal ciri-ciri mental, kemampuan-kemampuan sensorik, fisik dan neoromaskular, perilaku sosial dan emosional, kemampuan berkomunikasi, maupun kombinasi dua atau lebih dari hal-hal tersebut.<sup>28</sup>

---

<sup>27</sup> <http://infodanpengertian.blogspot.co.id/2016/02/pengertian-siswa-menurut-para-ahli.html> (Diakses pada 12 november 2022)

<sup>28</sup> <http://paudjateng.xahzgs.com/2015/08/pengertian-anak-berkebutuhan-khususabk.html>(Diakses pada 12 november 2022)



Anak Berkebutuhan Khusus Menurut Heward (2003), anak berkebutuhan khusus adalah anak dengan karakteristik khusus yang berbeda dengan anak pada umumnya tanpa selalu menunjukkan pada ketidakmampuan mental, emosi atau fisik. Anak berkebutuhan khusus adalah anak yang memerlukan penanganan khusus sehubungan dengan gangguan perkembangan dan kelainan yang dialami anak.<sup>29</sup>

Adapun siswa-siswa yang masuk dalam kategori kebutuhan khusus yaitu:

#### 1. Tunadaksa

Istilah tunadaksa berasal dari dua kata, yaitu tuna dan daksa. Tuna berarti rugi atau kurang, dan daksa berarti tubuh. Secara umum istilah tunadaksa sering dipahami sebagai orang dengan kelainan fungsi anggota tubuh atau sering juga disebut sebagai cacat tubuh yang menetap. Somantri menjelaskan bahwa yang dimaksud dengan tunadaksa adalah suatu kondisi yang menghambat kegiatan individu sebagai akibat kerusakan atau gangguan pada tulang dan otot sehingga mengurangi kapasitas normal individu untuk mengikuti pendidikan dan untuk berdiri sendiri.<sup>30</sup>

#### 2. Tunanetra

Pengertian dari tunanetra berasal dari dua kata yaitu, tuna yang berarti rugi atau kurang, dan netra yang berarti penglihatan. Jadi, tunanetra adalah kondisi anak yang tidak dapat melihat atau mungkin masih punya sisa penglihatan dimana sisa penglihatan itu tidak dapat digunakan untuk mengikuti pendidikan.<sup>31</sup>

---

<sup>29</sup>Miditi Helida Intan Puspita dan Tanti Hermawati,*Strategi Komunikasi Guru Terhadap Siswa Berkebutuhan Khusus*.h.5

<sup>30</sup>Bilqis, *Lebih Dekat Dengan Anak Tunadaksa* (Yogyakarta: Relasi Inti Media, 2014), h. 1-2.

<sup>31</sup>Suryanah, *Keperawatan Anak Untuk Siswa SPK* (Jakarta: EGC, 1996), h. 215.



### 3. Tunarungu

Dalam kamus besar bahasa Indonesia tunarungu disebutkan adalah orang yang tidak dapat mendengar. Sementara Murni Winarsih menjelaskan tunarungu adalah seseorang yang mengalami kekurangan atau kehilangan kemampuan mendengar baik sebagian atau seluruhnya yang diakibatkan oleh tidak berfungsinya sebagian atau seluruhnya alat pendengaran sehingga anak tersebut tidak dapat menggunakan alat pendengarannya dalam kehidupan sehari-hari.<sup>32</sup>

### 4. Tunagrahita

Dalam kamus besar bahasa Indonesia disebutkan tunagrahita yaitu cacat pikiran, lemah daya tangkap. Tunagrahita adalah anak yang secara nyata mengalami hambatan dan keterbelakangan perkembangan mental intelektual dibawah rata-rata sehingga mengalami kesulitan dalam menyelesaikan tugas-tugasnya. Sehingga, mereka membutuhkan layanan pendidikan khusus.<sup>33</sup>

### 5. Tunalaras

Tunalaras atau yang juga dapat disebut dengan gangguan perilaku dan emosi. Namun, tidak ada definisi yang baku mengenai gangguan emosi dan perilaku. Akan tetapi ada ciri-ciri umum yang menjadi penanda bahwa seorang anak mengalami gangguan emosi atau perilaku, yaitu, suka memukul, berkelahi, menyerang, mudah frustrasi, suka menyendiri, mengasingkan diri dan suka melanggar hukum. Jadi, anak dengan gangguan perilaku atau tunalaras bisa dikatakan sebagai anak yang berperilaku menyimpang baik pada taraf ringan, sedang, dan berat.<sup>34</sup>

---

<sup>32</sup> <http://hidayatun-k5113040-plbuns13.blogspot.co.id/2013/11, pengertian-tunarungu-menurut ahli.html>(Diakses pada 12 november 2022)

<sup>33</sup> Laili S.Cahya, *Adakah ABK di Kelasku* (Yogyakarta: Relasi Inti Media, 2013), h. 10.

<sup>34</sup> Laili S.Cahya, *Adakah ABK di Kelasku*, h. 16-17.

Dalam perkembangannya, masih banyak yang belum memahami paradigma anak yang berkebutuhan khusus, dimana kini paradigma penyelenggaraan pendidikan bagi anak penyandang ketunaan dan berkebutuhan khusus dilaksanakan secara integrasi bersama anak umum.<sup>35</sup>

### ***E. Sekolah Luar Biasa***

Sekolah Luar Biasa (SLB) adalah salah satu jenis sekolah yang bertanggung jawab melaksanakan pendidikan untuk anak-anak yang berkebutuhan khusus. Sebagai warga negara Indonesia, mereka yang kebetulan memiliki kelainan fisik dan mental serta memiliki hak yang sama dengan mereka yang fisik dan mentalnya sempurna untuk mendapatkan pendidikan.<sup>36</sup>

Undang-Undang Dasar 1945 pada pasal 31 menyatakan bahwa :

Ayat(1) : “Tiap-tiap warga negara berhak mendapat pengajaran”,

Ayat(2) : “Pemerintah mengusahakan dan menyelenggarakan satu sistem pengajaran nasional, yang diatur dengan undang-undang”.<sup>37</sup>

Pendidikan bagi anak berkelainan disediakan dalam tiga macam lembaga pendidikan, yaitu Sekolah Berkelainan/SLB, Sekolah Dasar Luar Biasa (SDLB), dan Pendidikan Terpadu. Sekolah Berkelainan atau Sekolah Luar Biasa (SLB) sebagai lembaga pendidikan khusus tertua, menampung anak dengan jenis kelainan yang sama, sehingga ada SLB Tunanetra, SLB Tunarungu, SLB Tunagrahita, SLB

---

<sup>35</sup> Munif Chatib, dan Alamsyah Said, *Sekolah Anak-Anak Juara Berbasis Kecerdasan Jamak dan Pendidikan Berkeadilan* (Bandung: Kaifa, 2012), h. 25-26.

<sup>36</sup> Fathurrahman, *Pembelajaran Agama Pada Sekolah Luar Biasa*, (*STAI Muhammadiyah Bima*, Vol. VII, No 1, 2014 ), <http://download.portalgaruda.org/article.php>, (Di akses 20 November 2016), h. 69

<sup>37</sup> Republik Indonesia, *Undang-Undang Dasar 1945*, bab IV, pasal 31, ayat (1-2).

Tunadaksa, SLB Tunalaras, dan SLB Tunaganda. Sedangkan SDLB menampung berbagai jenis anak berkelainan, sehingga di dalamnya mungkin terdapat anak tunanetra, tunarungu, tunagrahita, tunadaksa, tunalaras, dan/atau tunaganda. Sedangkan pendidikan terpadu adalah sekolah biasa yang juga menampung anak berkelainan, dengan kurikulum, guru, sarana pengajaran, dan kegiatan belajar mengajar yang sama.

#### **F. Komunikasi Guru di Sekolah SLB**

Dalam undang-undang Republik Indonesia nomor 14 tahun 2005, tentang guru dan dosen bab 1 pasal 1 menyebutkan guru adalah pendidikan professional menyebutkan dengan tugasnya mendidik, mengajar, membimbing, mengarahkan, melatih, menilai, mengevaluasi peserta didik pada pendidikan usia dini, jalur pendidikan formal, pendidikan dasar dan menengah.<sup>38</sup>

Komunikasi seorang guru mempunyai peran yang sangat penting di dalam kelas yaitu peran mengoptimalkan kegiatan belajar. Agar peran tersebut terealisasi, seorang guru harus memiliki kemampuan esensial yaitu kemampuan mengadakan komunikasi artinya seorang guru perlunya terampil menciptakan iklim yang komunikatif dalam kegiatan pembelajaran.<sup>39</sup> Guru sebagai komunikator atau mediator, harus memerankan dirinya untuk menjembatani atau menjadi mediator melalui upaya cerdas dalam memilih dan menggunakan pola, pendekatan, strategi, metode, dan teknik pembelajaran yang mudah dimengerti oleh murid.

Proses komunikasi, guru perlu memiliki kemampuan bahasa yang baik, ia perlu memiliki kekayaan bahasa dan kosa kata yang cukup banyak sebab dengan

---

<sup>38</sup> Poedjawijatno, *potret Guru* (Jakarta: PustakaSinar Harapan, 1995), h.10

<sup>39</sup> Muhammad Nurdin, *Kiat Menjadi guru Profesional*, (Jogyakarta: Ar-Ruzz Media, 2008),h. 127

menggunakan kata-kata tertentu saja siswa belum dapat memahami maknanya, mereka membutuhkan kata-kata atau istilah lain.<sup>40</sup> Kemampuan berkomunikasi dalam kelas juga dipengaruhi oleh pengetahuan guru tentang bahan yang akan diajarkan.

Guru memiliki peran yang sangat besar terhadap keberhasilan pembelajaran disekolah. Guru sangat berperan dalam membantu perkembangan siswa untuk mewujudkan tujuan hidupnya secara optimal.<sup>41</sup> Dalam proses pembelajaran, guru memiliki peran yang sangat penting karna bagaimana pun hebatnya kemajuan sains dan teknologi, peran guru akan tetap diperlukan. oleh karena itu dengan adanya guru disekolah dalam mengajar siswa dikelas, dengan berbagai macam pelajaran maka akan memunculkan berbagai metode-metode pembelajaran yang mudah diterima atau dipahami oleh siswa dalam menerima pelajaran yang diberikan oleh guru.

UNIVERSITAS ISLAM NEGERI  
ALAUDDIN  
MAKASSAR

---

<sup>40</sup> Didi Supriadi dan Deni Darmawan, *Komunikasi pembelajaran*, (Bandung: PT, Remaja Rosdakarya, 2012), h. 12

<sup>41</sup> Rahman Getteng, *Menuju Guru Profesional dan Beretika*, (Cet. XI, Yogyakarta: Graha Guru, 2014) 37-28

## BAB III

### METODE PENELITIAN

#### ***A. Jenis dan Lokasi Penelitian***

##### **1. Jenis Penelitian**

Jenis penelitian yang digunakan adalah penelitian kualitatif. Metode kualitatif lebih mengacu berdasarkan sifat fenomenologis, metode ini berusaha memahami dan menafsirkan makna suatu peristiwa interaksi, tingkah laku manusia dalam situasi tertentu.<sup>1</sup> Dengan penelitian kualitatif akan menciptakan gambaran yang menyeluruh yang dapat di sajikan dengan kata-kata yang diperoleh dari informan.

Penelitian kualitatif merupakan jenis penelitian yang temuannya tidak diperoleh melalui statistik atau bentuk hitungan lainnya. Penelitian kualitatif merujuk pada analisis data non-sistematis, prosedur ini menghasilkan temuan yang diperoleh melalui data-data yang dikumpulkan dengan beragam cara, antara lain wawancara, pengamatan atau observasi dan dokumentasi.<sup>2</sup>

Adapun secara deskriptif adalah data yang dikumpulkan berupa kata-kata, gambar, dan bukan angka-angka. Menurut Jalaluddin Rahmat, metode penelitian deskriptif analisis bertujuan mengumpulkan informasi aktual secara rinci yang melukiskan gejala yang ada, mengidentifikasi masalah atau memberikan kondisi dan praktek-praktek yang berlaku, membuat perbandingan atau evaluasi, menentukan apa yang dilakukan orang lain dalam menghadapi masalah yang sama dan belajar dari pengalaman mereka untuk menetapkan rencana dan keputusan pada waktu yang

---

<sup>1</sup> Imam Gunawan, *Metode Penelitian Kualitatif*, (Universitas Negeri Malang, 2020), h.2-3

<sup>2</sup> Farida Nugrahani, *Metode Penelitian Kualitatif Dalam Penelitian Bahasa*, (Solo:1,,2014), h.9

akan datang.<sup>3</sup> Metode penelitian kualitatif deskriptif biasanya digunakan untuk meneliti kondisi objektif yang alamiah yang dimana peneliti berperan sebagai instrument kunci.

## 2. Lokasi Penelitian

Penelitian ini dilakukan di Jln. Bekicot Kelurahan Kolakasi Kecamatan Latambaga tepatnya di SLB (Sekolah Luar Biasa) Cemerlang Kolaka, Kabupaten Kolaka Provinsi Sulawesi Tenggara.

### **B. Pendekatan Penelitian**

Berdasarkan variabel yang digunakan dalam penelitian ini, maka peneliti menggunakan pendekatan deskriptif kualitatif, yaitu peneliti secara langsung mendapatkan informasi dari informan dengan tetap mengacu pada pedoman penelitian kualitatif. Peneliti akan menggunakan metode ini kepada pihak-pihak yang relevan dijadikan narasumber untuk memberikan keterangan terkait dengan penelitian yang dilakukan. Pendekatan keilmuan yang dilakukan yakni komunikasi khususnya komunikasi antarpribadi. Komunikasi antarpribadi (*interpersonal communication*) adalah komunikasi antar individu-individu.<sup>4</sup> Komunikasi antarpribadi adalah interaksi tatap muka antar dua atau beberapa orang, dimana pengirim dapat menyampaikan pesan secara langsung dan penerima pesan dapat menerima dan dapat menanggapi secara langsung.

---

<sup>3</sup> Jalaluddin Rahmat, *Metode Penelitian Deskriptif*, Bandung, 2002, Remaja Rosdakarya, h.25

<sup>4</sup> A. Anditha Sari. *Komunikasi Antarpribadi*, Yogyakarta, 2017, CV Budi Utama, h.8



### **C. Sumber data**

Teknik pengambilan data merupakan cara yang digunakan oleh peneliti untuk mengumpulkan data yang diperlukan dalam penelitiannya. Adapun teknik pengumpulan yang digunakan peneliti dalam penelitian ini yaitu :

#### **1. Sumber Data Primer**

Data primer yaitu data yang diambil dari penelitian dilapangan, sumber data primer yaitu bersumber dari informan yang di anggap relevan dalam memberikan keterangan kepada peneliti dalam penelitian yang dilakukan. cara mengumpulkan data primer yaitu dengan cara observasi, dokumentasi dan wawancara.

#### **2. Sumber Data Sekunder**

Sumber data sekunder yaitu pustaka-pustaka yang relevansi yang bisa menunjang penelitian ini, yaitu berupa buku-buku atau artikel-artikel yang ditulis oleh para ahli. Dalam penelitian ini yang menjadi sumber data sekunder adalah skripsi, tesis, jurnal serta situs di internet yang berkenaan dengan penelitian yang dilakukan, serta sumber data lain dapat dijadikan sebagai data pelengkap, mengenai gambaran umum yang ada hubungannya dengan pembahasan judul penelitian ini. Dengan kata lain data sekunder merupakan data pendukung atau pelengkap data primer yang dimana dokumentasi lebih banyak digunakan dalam observasi dan wawancara mendalam.

### **D. Metode Pengumpulan Data**

Data adalah bahan mentah yang dikumpulkan peneliti dari lapangan penelitian. Data merupakan bahan spesifik dalam melakukan analisis. Untuk memperoleh data yang valid aktual, maka didalam penelitian ini digunakan metode pengumpulan data sebagai berikut:

1. *Field Research* (Penelitian Lapangan) sebagai berikut:

a. Observasi (Pengamatan)

Observasi adalah kegiatan mengamati secara langsung untuk memperoleh informasi yang diperlukan dalam penelitian, hasil observasi berupa aktivitas, kejadian, peristiwa, objek, kondisi atau suasana tertentu yang dilakukan untuk memperoleh gambaran *real* suatu peristiwa atau kejadian terkait dengan masalah yang diteliti.<sup>5</sup> Dengan menggunakan teknik observasi, maka peneliti memperoleh data dapat dijadikan dasar yang akurat, tepat dan dapat dipertanggung jawabkan.

b. Wawancara/*Interview*

Wawancara dilakukan agar peneliti memperoleh data yang lebih banyak, sehingga peneliti dapat memahami situasi atau kondisi melalui bahasa dan ekspresi pihak yang di wawancarai.<sup>6</sup> Metode wawancara yaitu suatu bentuk komunikasi verbal atau percakapan terhadap responden yang bertujuan untuk mencatat opini guna memperoleh informasi yang relevan terhadap masalah yang diteliti. Peneliti melakukan wawancara guna untuk mendapatkan data yang akurat tentang komunikasi antarpribadi dalam proses belajar mengajar di SLB Cemerlang Kolaka.

c. Dokumentasi

Dokumentasi adalah pengumpulan bukti dan keterangan seperti gambar, kutipan dan bahan referensi lain yang ada di lokasi penelitian. Pengumpulan data atau bukti-bukti tersebut guna mendukung proses penelitian tentang strategi komunikasi antarpribadi guru dan siswa dalam kegiatan belajar mengajar di SLB Cemerlang Kolaka Provinsi Sulawesi Tenggara.

---

<sup>5</sup> Skripsi, Mudjia Raharjo, *Metode Penelitian Kualitatif*, UIN Maliki Malang, 2011

<sup>6</sup> Muhammad Rijal Fadli, *Memahami Desain Metode Penelitian Kualitatif*, Jurnal Ilmiah Universitas Negeri Yogyakarta, Vol.21, No.1, 2021, h.41

### **E. Teknik Analisis Data**

Teknik analisis data kualitatif berbentuk deskriptif yaitu berupa kata-kata lisan atau tulisan berupa tingkah laku manusia yang dapat diamati.<sup>7</sup> Tujuan analisis adalah untuk menyederhanakan data kedalam bentuk yang mudah diimplementasikan. Dalam penelitian ini, peneliti memakai teknik pendekatan deskriptif kualitatif yang merupakan suatu proses menggambarkan keadaan yang sebenarnya yang dapat di hasilkan dari hasil observasi, wawancara maupun dokumentasi.

Menurut Miles dan Huberman terdapat tiga proses analisis data kualitatif yaitu:

1. Reduksi data, adalah proses pemilihan, pemusatan perhatian pada penyederhanaan, pengabstrakan dan transformasi data kasar yang muncul dari catatan-catatan tertulis lapangan. Proses ini berlangsung terus menerus selama penelitian berlangsung, bahkan sebelum data benar-benar terkumpul.
2. Penyajian data adalah ketika sekumpulan informasi disusun, sehingga memberikan kemungkinan akan adanya penarikan kesimpulan.
3. Penarikan kesimpulan merupakan tahap untuk menemukan kejelasan dan pemahaman terhadap permasalahan yang diteliti. Penarikan kesimpulan dilakukan peneliti secara terus menerus selama berada di lapangan.<sup>8</sup>

### **F. Instrumen Penelitian**

Instrumen adalah alat bantu yang digunakan oleh peneliti untuk mengukur dan mengumpulkan informasi tentang masalah yang diteliti. Dalam menyusun instrumen penelitian ada beberapa hal yang perlu di perhatikan yaitu masalah dan variabel yang

---

<sup>7</sup> Ivanivich Agusta, *Teknik Pengumpulan Dan Analisis Data Kualitatif*, Bogor,2003,h.10

<sup>8</sup> Miles M.B dan Huberman, *Teknik Pengumpulan Dan Analisis Data Kualitatif*, Bogor,2003,h.10

diteliti, sumber data, keterangan dalam instrumen, jenis data.<sup>9</sup> Instrumen penelitian merupakan hal terpenting dalam kegiatan penelitian, instrumen penelitian tergantung jenis data yang diperlukan dan sesuai dengan masalah penelitian. Instrumen penelitian dapat disimpulkan sebagai alat untuk mengumpulkan, mengolah dan menyajikan data-data secara sistematis serta objektif yang bertujuan memecahkan suatu persoalan atau menguji hipotesis.

Barometer keberhasilan suatu penelitian tidak terlepas dari instrumen yang digunakan, karena itu instrumen yang digunakan dalam penelitian lapangan ini meliputi; observasi (lembar pengamatan), daftar pertanyaan, wawancara (interview), kamera, alat perekam dan buku catatan.



UNIVERSITAS ISLAM NEGERI  
ALAUDDIN  
MAKASSAR

---

<sup>9</sup> Hamni Fadillah Nasution, *Instrumen Penelitian dan Urgensinya Dalam Penelitian Kuantitatif*, Padang, 2016, h.64

**BAB IV**  
**STRATEGI KOMUNIKASI ANTARPRIBADI GURU DAN SISWA DALAM**  
**KEGIATAN BELAJAR MENGAJAR DI SEKOLAH LUAR BIASA (SLB)**  
**CEMERLANG KOLAKA SULAWESI TENGGARA**

**A. *Gambaran Umum Sekolah Luar Biasa (SLB) Cemerlang Kabupaten Kolaka***  
***yaitu sebagai berikut:***

**1. Lokasi**

Sekolah Luar Biasa Cemerlang Kabupaten Kolaka berlokasi di jalan Bekicot Kecamatan Latambaga Kabupaten Kolaka Provinsi Sulawesi Tenggara.<sup>1</sup>

**2. Sejarah Berdirinya SLB Cemerlang Kabupaten Kolaka**

Pendidikan merupakan kebutuhan dasar setiap manusia untuk menjamin keberlangsungan hidupnya agar lebih martabat. Karena itu negara memiliki kewajiban untuk memberikan pelayanan pendidikan yang bermutu kepada setiap warganya tanpa terkecuali termasuk mereka yang memiliki perbedaan dalam kemampuan seperti yang tertuan pada UUD 1945 pasal 31 ayat 1. Beberapa sekolah telah dibuka bagi anak-anak yang berkebutuhan khusus. Sistem pembelajaran disesuaikan dengan keadaan peserta didik menjadi salah satu keunggulan yang ditawarkan sekolah luar biasa,

Sekolah Luar Biasa atau yang lebih dikenal dengan sebutan SLB Cemerlang Kabupaten Kolaka merupakan lembaga pendidikan formal yang mengkhususkan pada anak-anak yang memiliki kebutuhan khusus. SLB Cemerlang Kabupaten Kolaka sudah berdiri sejak tahun 2006 ini berada kecamatan Latambaga kabupaten Kolaka. Pendiri dari SLB Cemerlang Kabupaten Kolaka yaitu Jamalu yang juga menjadi kepala sekolah dari SLB Tunas Harapan Bangsa Balai Kembang Luwu Timur.

---

<sup>1</sup> Observasi lingkungan sekitar SLB Cemerlang Kabupaten Kolaka, 6 Juni 2023

### 3. Profil SLB Cemerlang Kabupaten Kolaka

Nama : Sekolah Luar Biasa (SLB) Cemerlang Kabupaten Kolaka

Alamat : Jl. Bekicot

Kode pos : 93512

NPSN : 40404139

Kelurahan : Kolakasi

Kecamatan : Latambaga

Provinsi : Sulawesi Tenggara

Status Sekolah : Swasta

Bentuk Pendidikan : SLB

Status Kepemilikan : Yayasan

SK Pendirian Sekolah : No.543 Tahun 2022

Tanggal SK Pendirian : 2022-08-24

Tanggal SK Izin Operasional : 2022-08-24

Akreditasi : B

### 4. Visi dan Misi

Adapun Visi dan Misi Sekolah Luar Biasa (SLB) Cemerlan Kolaka adalah sebagai berikut:

#### a. Visi

Terwujudnya pendidikan sebagai salah satu peningkatan kualitas hidup manusi sebagai persoalan mendasar, fundamental, sangat penting untuk dialami



dan diperbolehkan setiap individu tanpa di batasi oleh ruang waktu dan latar belakang apapun.

b. Misi

1. Mengupayakan keterpaduan langkah, potensi penyandang cacat dalam peningkatan kualitas,efektifitas dan relevansi atas kemitraan yang saling menguntungkan dan bermartabat
2. Memberdayakan penyandang cacat agar turut berperan serta sebagai pelaku pembangunan yang berintegrasi,mandiri produktif
3. Pendayagunaan bentuk sekolah SLB:
  - a. Taman kanak-kanak sekolah luar biasa (TK-LB)
  - b. Sekolah dasar luar biasa (SDLB)
  - c. Sekolah menengah pertama luar biasa (SMPLB)
  - d. Sekolah menengah atas luar biasa (SMALB)
  - e. Pendidikan khusus (PK)
  - f. Pendidikan layanan khusus (PLK)
4. Peningkatan dan mengembangkan pendidikan luar biasa dan inklusif bagi penyandang kelainan fisik, emosional, mental, intelektual dan sosial
5. Penyediaan sarana dan prasarana bagi semua orang termasuk yang tidak berkemampuan fisik dan mental guna mewujudkan kesamaan dan kesempatan dalam segala aspek kehidupan dan penghidupan pada suatu lingkungan terbangun
6. Keperluan untuk menciptakan lingkungan dan referensi yang eksklusif bagi semua.
7. Membangun pengertian menjadi nilai, nilai melalui kebijakan, modal, analisis dan evaluasi pendidikan terpadu.

8. Terwujudnya masyarakat penyandang cacat bebas hambatan dalam melaksanakan otonomi daerah.
9. Keseimbangan hak dan kewajiban penyandang cacat sebagai warga Negara Indonesia.<sup>2</sup>

## 5. Keadaan Guru dan Siswa

### a. Keadaan Guru

Mendidik anak berkebutuhan khusus tidak sama dengan anak normal pada umumnya dan memerlukan penanganan khusus, sehingga mendidik anak berkebutuhan khusus ini merupakan profesi tersendiri. Seperti halnya anak berkebutuhan khusus dalam mendidik atau dalam proses pembelajaran guru harus menguasai bahasa isyarat dan simbol agar siswa mengerti apa yang disampaikan. Untuk itu diperlukan kriteria-kriteria khusus untuk Guru SLB Cemerlang Kabupaten Kolaka di antaranya: kesabaran, keuletan, kedisiplinan, ketertiban, kreatifitas yang tinggi serta kepribadian yang baik. Sekolah luar biasa (SLB) Cemerlang Kabupaten Kolaka merupakan sekolah yang melayani anak berkebutuhan khusus, yang dimana Ibu Ery Suharni Amnur sebagai kepala sekolah, dan dibantu oleh beberapa guru dalam proses belajar mengajar di kelas. Guru sekolah luar biasa (SLB) Cemerlang Kabupaten Kolaka berjumlah 15 orang.

### b. Keadaan Siswa

Salah satu fenomena sosial yaitu hadirnya anak yang berkebutuhan khusus baik itu anak cacat maupun non fisik. Seperti pada cacat nonfisik atau anak yang

---

<sup>2</sup> Observasi Lingkungan Sekolah SIB Cemerlang Kolaka Sulawesi Tenggara

kelihatannya fisiknya normal namun mengalami gangguan atau keterbelakangan dalam perkembangannya.

## **6. Jenjang Pendidikan Sekolah Luar Biasa (SLB) Cemerlang Kabupaten Kolaka**

- a. Sekolah Dasar Luar Biasa (SDLB)
- b. Sekolah Menengah Pertama Luar Biasa (SMPLB)
- c. Sekolah Menengah Atas Luar Biasa (SMALB)

## **7. Sarana dan Prasarana**

Sarana dan prasarana dalam sebuah lembaga berperan dalam membantu dan memperlancar dalam menjalankan tugas dan fungsi lembaga. Sarana / prsarana adalah fasilitas yang menunjang keberhasilan dalam proses belajar mengajar anak yang berkebutuhan khusus. Adapun sarana /prasarana yang ada di sekolah luar biasa (SLB) Cemerlang Kolaka adalah sebagai berikut:

- a. Ruang Kelas
- b. Perpustakaan
- c. Ruang Pimpinan
- d. Ruang Guru
- e. Ruang Ibadah
- f. Ruang UKS
- g. Toilet
- h. Gudang
- i. Kantin
- j. Tempat Bermain/Olahraga
- k. Ruang TU
- l. Ruang OSIS
- m. Ruang Bangunan
- n. Parkiran.<sup>3</sup>

---

<sup>3</sup>Observasi Lingkungan Sekolah SIB Cemerlang Kolaka Sulawesi Tenggara

## 8. Logo



Tut Wuri Handayani merupakan semboyan dalam dunia pendidikan Indonesia. Semboyan ini dibuat oleh Bapak Pendidikan RI dan pendiri Taman Siswa, Ki Hajar Dewantara. Semboyan yang selalu menempel di seragam sekolah ini memiliki filosofi yang dalam. Menurut Ki Hajar Dewantara, Tut Wuri Handayani memiliki arti "Dari belakang, seorang guru harus bisa memberikan dorongan dan arahan". Dari semboyan Tut Wuri Handayani ini, kemudian terciptalah semangat pendidikan yang tinggi bagi masyarakat Indonesia.

## 9. Struktur Organisasi Sekolah Luar Biasa (SLB) Cemerlang Kabupaten Kolaka

Program administrasi dalam suatu sekolah dapat berjalan dengan baik apabila pelaksanaannya ditunjang oleh suatu organisasi yang baik dan teratur, yang disertai dengan pembagian fungsi, tugas dan tanggung jawab yang jelas. Ada pun struktur organisasi sekolah luar biasa (SLB) Cemerlang Kabupaten Kolaka yaitu sebagai berikut:

### STRUKTUR ORGANISASI SLB CEMERLANG KOLAKA

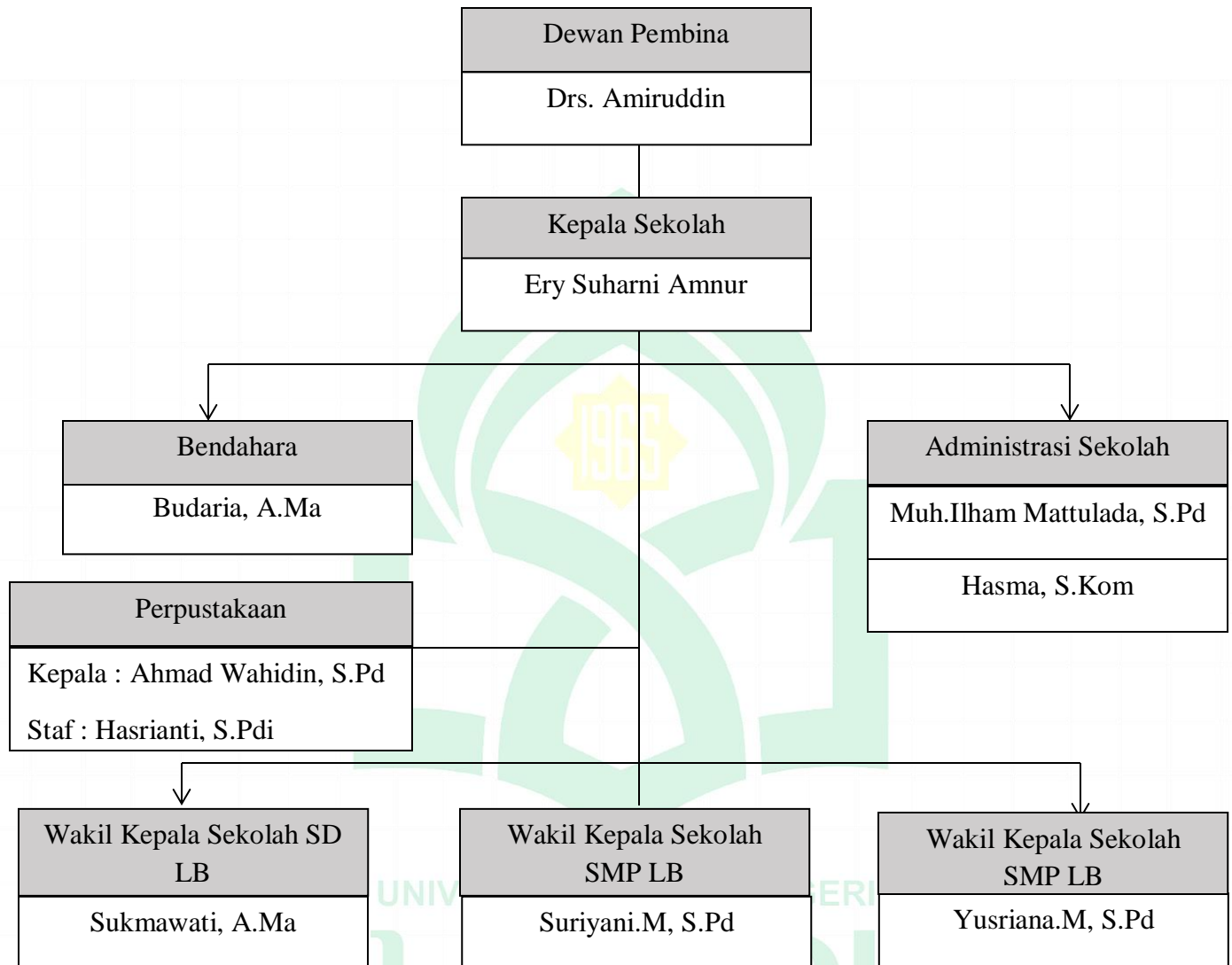

Sumber: Kantor SLB Cemerlang Kolaka Sulawesi Tenggara

## 10. Data Guru dan Siswa SLB Cemerlang Kabupaten Kolaka

Berikut ini tabel jumlah guru yang ada di Sekolah Luar Biasa Cemerlang Kolaka.

**Table 4.1 jumlah guru**

No.	Nama	Jabatan
1.	Ery Suharni Amnur	Kepala Sekolah
2.	Sukmawati, A.Ma	Wakil Kepala Sekolah
3.	Budaria, A.Ma	Bendahara
4.	Suriyani M, S.Pd	Guru
5.	Jum'ani, S.Pdi	Guru
6.	Penas Karyawanti	Guru
7.	Hasma, S.Kom	Guru
8.	Hasrianti, S.Pdi	Guru
9.	Yuliani.m, A.Ma.Pd.TK	Guru
10.	Ahmad Wahidin, S.Pd	Operator
11.	Muh. Ilham Mattulada, S.Pd	Guru
12.	Andi sumarni, S.Pd	Operator
13.	Wahyuni, S.Pd	Guru
14.	Aida, S.Ag	Guru
15.	Sutrisno	Guru
Jumlah		15 orang

*Sumber: Kantor SLB Cemerlang Kolaka Sulawesi Tenggara*



**Tabel 4.2 data siswa SLB Cemerlang Kolaka**

Siswa	Jumlah Siswa
SDLB	30
SMPLB	20
SMALB	16
Jumlah Total	66 Siswa

*Sumber: Kantor SLB Cemerlang Kolaka Sulawesi Tenggara*

### 11. Informan Penelitian

Berdasarkan penelitian yang telah dilakukan oleh peneliti, ada beberapa informan yang telah diwanwancara untuk memperoleh data terkait dengan relevansinya terhadap tujuan dan rumusan masalah yang dibahas.

**Table 4.3 Data Informan**

Nama	Jabatan
Sukmawati, A.Ma	Wakil Kepala Sekolah
Budaria, A.Ma	Bendahara
Wahyuni, S.Pd	Guru
Sutrisno, S.pd	Guru
Hasrianti, S.Pd.I	Guru

*Sumber: Kantor SLB Cemerlang Kolaka Sulawesi Tenggara*

Adapun jumlah informan adalah lima (5) orang, dimana dalam penentuan jumlah informan adalah penentuan dari peneliti sendiri, mengingat bahwa penelitian ini bersifat deskriptif kualitatif, dimana tidak ada penentuan baku jumlah informan penelitian, karena ketika sumber informasi yang didapat dari informan penelitian bisa menjawab semua tujuan ataupun rumusan masalah dalam penelitian, maka penelitian bisa berhenti dan data bisa di olah menjadi sebuah kesimpulan hasil penelitian.

### **B. Strategi Komunikasi Antarpribadi Guru dengan Siswa Dalam Kegiatan Belajar Mengajar di (SLB) Cemerlang Kolaka**

Kegiatan belajar mengajar pada anak berkebutuhan khusus dengan guru tidak dapat kita pisahkan dari interaksi dan proses komunikasi. Interaksi yang terjadi antara guru dan anak berkebutuhan khusus pada dasarnya adalah komunikasi timbal balik dan dimana terdapat proses saling mempengaruhi antara guru dan anak berkebutuhan khusus, begitu juga sebaliknya antara anak berkebutuhan khusus dengan guru, yang mengandung maksud tertentu, yakni untuk mencapai tujuan dalam proses belajar mengajar. Hal ini sejalan dengan yang telah diuraikan sebelumnya bahwa komunikasi antarpribadi (*interpersonal communication*) adalah komunikasi antar orang-orang secara tatap muka, yang memungkinkan setiap pesertanya menangkap reaksi orang lain secara langsung, baik verbal ataupun nonverbal.<sup>4</sup> Hal tersebut seperti guru menggunakan komunikasi diadik atau komunikasi dua arah agar siswa mampu memahami bahasa yang diajarkan oleh guru dan berkomunikasi dengan lingkungannya, serta guru mampu mengenal siswa secara pribadi.

Untuk menciptakan komunikasi yang baik, pendidik menggunakan beberapa metode dan melakukan pendekatan antarpribadi (*interpersonal*) dengan

---

<sup>4</sup> Hidayat Dasrun, *Komunikasi Antarpribadi dan Mediana*, (Yogyakarta: Graha Ilmu, 2012 hal.42)

berkomunikasi secara tatap muka agar memungkinkan siswa mudah menerima pelajaran maupun informasi yang disampaikan guru. Siswa pun menerima dan merespons guru dengan perhatian yang baik, sehingga komunikasi yang terjalin bisa berjalan dengan baik sesuai yang diharapkan oleh guru dari awal melakukan pendekatan.

Strategi yang dilakukan guru untuk membuat siswa semakin semangat dalam proses belajar di kelas adalah dengan memberikan berupa pujian dan ungkapan kasih sayang pada peserta siswa. Ketika siswa menerima dengan positif maka akan membuat siswa merasa lebih nyaman dan tenang.

Setiap guru akan memberikan strategi pembelajaran yang sesuai dengan kemampuan masing-masing siswa. Berdasarkan hasil penelitian, setiap anak berkebutuhan khusus di SLB Cemerlang kolaka memiliki kemampuan dan gangguan yang berbeda sehingga penanganan tidak hanya fokus pada satu metode tertentu saja. Di SLB Cemerlang Kolaka menggunakan beberapa strategi yaitu:

1. Pendekatan Persuasif

Belajar mengajar merupakan kegiatan komunikasi dan proses interaksi sosial antara guru dan murid guna mengajarkan ilmu dan pengetahuan yang terjadi secara tatap muka dalam bentuk kelompok kecil dan kelompok besar. Setiap guru yang mengajar memiliki metode atau teknik yang berbeda-beda sesuai dengan kebutuhan siswa dan berjalannya kegiatan belajar mengajar. Di dalam kegiatan belajar mengajar terdapat teknik mengajar agar tujuan pembelajaran yang dapat tercapai. Komunikasi bukan sekedar kegiatan yang hanya bersifat informatif saja, tetapi juga bersifat persuasif agar orang lain bersedia menerima suatu opini, melakukan suatu kegiatan dengan sukarela tanpa merasa adanya paksaan, hal ini karena salah satu fungsi

komunikasi adalah pendidikan. Kegiatan komunikasi merupakan bagian dari tujuan mengubah opini, mengubah perilaku dan mengubah sikap.<sup>5</sup> komunikasi persuasif dapat diartikan sebagai kegiatan mempengaruhi orang lain dengan melibatkan sisi psikologis komunikan, sehingga komunikan tersebut dengan sadar melakukan sesuatu atas kehendaknya sendiri. Kegiatan komunikasi persuasif dalam kegiatan pendidikan adalah komunikasi yang senantiasa berorientasi pada segi-segi psikologis siswa dalam rangka membangkitkan kesadaran mereka untuk belajar demi masa depan mereka dan cita-cita bangsa Indonesia.

Menurut Ibu Budaria salah satu guru di Sekolah Luar Biasa (SLB) Cemerlang Kolaka, mengatakan bahwa:

“Interaksi yang kami lakukan di dalam kelas yaitu dengan memberikan motivasi kepada siswa untuk semangat agar siswa tidak mudah jenuh karena perasaan dan sifat masing-masing siswa sangat cepat berubah-ubah sehingga kami sering membujuk masing-masing dari mereka agar tetap mengerjakan tugas yang kami berikan, oleh karena itu kami tidak pernah memaksa siswa kami memberikan arahan secara baik-baik agar siswa mau belajar atas kehendaknya sendiri”.<sup>6</sup>

Teknik komunikasi persuasif juga mampu menunjang kelancaran proses belajar mengajar, dengan teknik komunikasi persuasif yang sifatnya membujuk dapat digunakan guru untuk membujuk, mempengaruhi dan memotivasi siswa agar dengan sendirinya menyadari pentingnya belajar dan termotivasi untuk menguasai materi-materi disampaikan oleh guru. Dengan teknik komunikasi persuasif pula guru dapat mengajak siswa untuk berinteraksi dengan baik tanpa ada rasa canggung, sungkan,

---

<sup>5</sup> Ahmad zaenuri, *Teknik Komunikasi Persuasif Dalam Pengajaran*, jurnal Institut keislaman Abdullah Fakih, Gresik, h.53

<sup>6</sup> Budaria, (umur 58), Guru Wali Kelas SLB Cemerlang Kolaka *Wawancara*, Kolaka, 23 Juni 2023

takut dan pemaksaan.<sup>7</sup> Dengan terjadinya proses komunikasi dan interaksi yang baik, guru dapat memberikan motivasinya kepada siswa agar siswa belajar dengan baik, sehingga muncul motivasi belajar pada diri siswa.

Salah satu tahap komunikasi persuasif adalah dengan cara menggunakan cara-cara yang halus, lembut, dan luwes sehingga komunikan (siswa) dengan sukarela melaksanakan pesan-pesan yang disampaikan oleh guru.

Peran komunikasi persuasif akan terlihat dan akan mampu mewujudkan tujuan dari komunikasi, dalam hal ini untuk memberikan persepsi dan pemahaman tentang materi pembelajaran kepada siswa. Selain itu, komunikasi persuasif dapat menunjang kelancaran dalam pelaksanaan proses pembelajaran, yaitu mampu memunculkan motivasi belajar siswa. Sifat komunikasi persuasif yang membujuk dapat meyakinkan siswa, bahwa pembelajaran atau materi yang disampaikan sangat penting untuk dipahami. Sehingga siswa dengan sendirinya akan termotivasi untuk mempelajari materi yang diajarkan. Dengan komunikasi persuasif, guru mampu mengajak siswa untuk berinteraksi dengan baik tanpa ada pemaksaan. Sehingga motivasi belajar akan muncul dari dalam diri siswa.

## 2. Komunikasi Non Verbal

Pada sebuah sekolah siswa berkebutuhan khusus, komunikasi yang digunakan mayoritas komunikasi non verbal, atau komunikasi yang menggunakan kata-kata. Dimana, para guru memberikan isyarat melalui gerakan-gerakan non verbal. Komunikasi non verbal yang digunakan di sekolah ini berupa gerakan anggota tubuh seperti gerakan kepala tepukan di punggung, tatapan mata, senyuman, ejaan jari, isyarat-isyarat anggota tubuh untuk mempertegas maksud yang ingin di utarakan.

---

<sup>7</sup> Nisful Laily Zain, *Strategi Komunikasi Persuasif Dalam Meningkatkan Motivasi Belajar Siswa*, Jurnal Nomosleca Volume 3, Nomor 2, Oktober 2017, h.600



Dalam komunikasi non verbal, kinesik, atau gerakan tubuh meliputi kontak mata, ekspresi wajah, isyarat, dan sikap tubuh. Gerakan tubuh biasanya digunakan untuk menggantikan suatu kata atau frasa, misalnya mengangguk untuk mengatakan ya, untuk mengilustrasikan atau menjelaskan sesuatu, menunjukkan perasaan, misalnya memukul meja untuk menunjukkan kemarahan, untuk mengatur dan mengendalikan jalannya percakapan.

Menurut Ibu Sukmawati salah satu guru di Sekolah Luar Biasa (SLB) Cemerlang Kolaka, mengatakan bahwa:

“Untuk siswa berkebutuhan khusus kami biasanya menggunakan komunikasi isyarat, komunikasi yang kita gunakan adalah gerakan-gerakan seperti gerakan tangan mengangguk untuk mengatakan ya, dan ekspresi wajah”.<sup>8</sup>

Bahasa isyarat adalah simbol bagi anak berkebutuhan khusus untuk menjelaskan agar mereka mudah menangkap pesan yang disampaikan dan memudahkan mereka dalam berkomunikasi, bahasa isyarat yang digunakan berupa gerakan tangan dan ekspresi wajah. Komunikasi non verbal menekankan aspek komunikasi pada setiap gerakan tubuh, ekspresi wajah, gerakan mata dan gerakan bibir. Hal ini serupa yang dikatakan oleh ibu Hasrianti sebagai berikut:

“Makna yang dipahami oleh anak berkebutuhan khusus sebagai sesuatu tanda atau isyarat yang mereka terima, dan kemudian menjelaskan pesan atau tanda yang mereka berikan artinya Dalam proses belajar mengajar guru memberikan isyarat-isyarat untuk membantu mereka dalam menyampaikan materi karena anak berkebutuhan khusus akan lebih mudah memahami pesan yang disampaikan oleh guru apabila mereka menggunakan bahasa isyarat”.<sup>9</sup>

---

<sup>8</sup> Sukmawati, (umur 47), Guru SLB Cemerlang Kolaka *Wawancara* Kolaka, 07 Juni 2023

<sup>9</sup> Hasrianti, (umur 34), Guru SLB Cemerlang Kolaka *Wawancara* Kolaka, 07 Juni 2023



Peneliti melihat bahwa dengan metode yang digunakan guru dalam mengajarkan bahasa isyarat kepada anak berkebutuhan khusus di kelas. Anak berkebutuhan khusus selalu dapat mengingat isyarat yang mereka terima dari guru, bahkan dilingkungannya. sehingga dapat disimpulkan bahwa cara utama anak berkebutuhan khusus dalam memahami makna bahasa adalah dengan memahami hal-hal yang mereka lihat, maka seringkali anak berkebutuhan khusus melihat bentuk simbol isyarat secara berulang-ulang, maka akan membentuk makna bahasa dalam diri anak berkebutuhan khusus.

Komunikasi non verbal mempunyai peranan penting dalam berkomunikasi dengan orang lain, dimana komunikasi tersebut berupa gerakan anggota tubuh. Dalam hal ini guru selalu menggunakan komunikasi non verbal yang digabungkan atau divariasikan dengan komunikasi verbal. Dalam komunikasi non verbal atau gerakan-gerakan organ tubuh, biasanya di gunakan untuk menggantikan suatu kata atau frase, bahasa tubuh juga berupa raut wajah, gerak kepala, gerak tangan, gerak-gerak tubuh mengungkapkan berbagai makna atau pesan.

Menurut Ibu Budaria salah satu guru di Sekolah Luar Biasa (SLB) Cemerlang Kolaka, mengatakan bahwa:

“Pada saat proses belajar mengajar dikelas kami cenderung menggabungkan antara komunikasi nonverbal dan verbal, gerak-gerak tubuh seperti gerakan tangan, gerakan kepala dan ekspresi wajah yang digabungkan dengan penyampaian secara lisan, karena siswa-siswa disini sudah terbiasa hal tersebut akan mudah mereka pahami, mereka cepat mengerti oleh apa yang kami sampaikan, sehingga saya rasa komunikasi verbal dan non verbal di dalam kelas sangat membantu kami dalam berkomunikasi dengan anak-anak, saya rasa sejauh ini komunikasi tersebut cukup efektif”.<sup>10</sup>

---

<sup>10</sup>Budaria, (umur 58), Guru SLB Cemerlang Kolaka *Wawancara* Kolaka, 23 Juni 2023

Berkomunikasi dengan anak berkebutuhan khusus sangat berbeda dengan anak normal pada umumnya, hal ini sesuai dengan apabila berkomunikasi dengan anak normal pada umumnya akan lebih cepat atau lebih mudah menerima pesan yang disampaikan. Perbedaan tersebut bisa terlihat dari hambatan komunikasi dalam proses komunikasi yang terjadi pada anak tunarungu, di mana anak tunarungu tidak mampu menangkap secara cepat pesan atau informasi yang di berikan karena keterbatasan yang dimilikinya.

Sesuai dengan bentuk komunikasi antarpribadi yang diuraikan sebelumnya, yang terbagi atas komunikasi verbal dan non verbal, guru telah berusaha mempraktikkannya dengan baik kepada siswa sehingga komunikasi antarpribadi (*interpersonal*) dapat terjadi dengan baik, Komunikasi non verbal merupakan bentuk komunikasi yang sering digunakan oleh Guru SLB Cemerlang Kolaka.

Guru dapat mencerminkan prinsip “*Qulan Layyinan*” (perkataan yang lembut) melalui raut wajah yang ramah dan gerakan-gerakan tubuh yang sopan serta intonasi sura yang lembut. Komunikasi yang lembut dilakukan antara guru dan siswa merupakan bentuk saling menghargai satu sama lain. Hal ini membantu siswa untuk lebih mudah memahami apa yang di sampaikan oleh guru.

Selain itu, prinsip “*Qaulan Baligha*” (ucapan yang membekas atau komunikasi yang efektif) juga terkait dengan komunikasi yang dilakukan guru kepada siswa, Guru menggunakan komunikasi yang efektif atau perkataan yang efektif agar siswa dapat mudah memahami pesan yang disampaikan oleh guru, yang hendaknya pesan yang disampaikan oleh guru dapat membekas dalam jiwa siswa sebagai nasehat yang baik, sehingga komunikasi dapat terjalin dengan efektif.

Dengan demikian prinsip-prinsip tersebut, komunikasi antara guru dan siswa dalam kegiatan belajar mengajar menjadi lebih efektif. Guru memahami pentingnya menggunakan bahasa yang sesuai dengan kondisi siswa, baik secara verbal maupun non verbal, untuk menciptakan hubungan yang mendukung dan saling menghargai. Dalam komunikasi tersebut, guru menjalankan peran dalam menumbuhkan pemahaman kepada siswa berkebutuhan khusus.

### 3. Komunikasi Verbal

Komunikasi verbal merupakan salah satu bentuk komunikasi yang lazim yang dipergunakan untuk menyampaikan pesan-pesan kepada pihak lain melalui tulisan maupun lisan. Guru juga menggunakan komunikasi verbal yang digabung dengan komunikasi non verbal. Di dalam proses komunikasi yang dilakukan oleh para Guru di Sekolah luar Biasa Cemerlang Kolaka pada kenyataannya menggunakan komunikasi verbal dan non verbal. Oleh karena itu, komunikasi verbal dan non verbal berperan sekali dalam komunikasi Guru dalam mengajar siswa berkebutuhan khusus.

Berkomunikasi dengan anak berkebutuhan khusus akan sangat berbeda dengan anak normal biasanya, apabila berkomunikasi dengan anak normal tentunya akan lebih mudah terjadi karena cara pemahaman mereka lebih cepat memahami maksud dari komunikator tentang pesan yang disampaikan, perbedaan yang mencolok akan terlihat dan menjadi hambatan komunikasi apabila proses komunikasi yang terjadi pada siswa.

Menurut Ibu Wahyuni salah satu guru di sekolah luar biasa (SLB) Cemerlang Kolaka dalam wawancara dengan peneliti sebagai berikut :

“pada saat belajar dikelas kami biasanya menggabungkan antara komunikasi verbal dan non verbal seperti gerakan tubuh yang di gabungkan dengan

penyampaian secara lisan, karena siswa sudah terbiasa hal tersebut akan lebih mudah mereka pahami”.<sup>11</sup>

Komunikasi verbal dan non verbal yang digunakan di sekolah ini berupa gerakan anggota tubuh seperti artikulasi pada saat berbicara, gerakan kepala tepukan di punggung, tatapan mata, senyuman, ejaan jari, isyarat-isyarat anggota tubuh untuk mempertegas maksud yang ingin di di utarakan. Hal ini serupa yang dikatakan oleh Ibu Hasrianti:

“untuk menyampaikan sesuatu kepada siswa kami berkomunikasi secara lisan karena tidak semua siswa mengerti bahasa isyarat ada 3 orang siswa yang kurang paham, akan tetapi karena kebanyakan dan kami juga sering menggunakan bahasa isyarat maka kami menggabungkan antara komunikasi lisan dan bahasa isyarat di kelas maupun diluar kelas”.<sup>12</sup>

Berdasarkan hasil wawancara yang dilakukan oleh peneliti, komunikasi verbal merupakan salah satu bentuk komunikasi yang lazim yang dipergunakan untuk menyampaikan pesan-pesan kepada pihak lain melalui tulisan maupun lisan. Guru juga menggunakan komunikasi verbal yang digabung dengan komunikasi non verbal. Di dalam proses komunikasi yang dilakukan oleh para Guru di Sekolah luar Biasa Cemerlang Kolaka pada kenyataannya menggunakan komunikasi verbal dan non verbal. Oleh karena itu, komunikasi verbal dan non verbal berperan sekali dalam komunikasi Guru dalam mengajar siswa berkebutuhan khusus.

#### 4. Variasi belajar

Seperti yang diketahui bahwa belajar tidak selamanya menyenangkan, kadang siswa merasa berada pada titik jenuh, sehingga guru dituntut untuk melakukan variasi belajar sehingga bisa menumbuhkan minat belajar siswa yang tengah merasakan titik jenuh tersebut, maka tak jarang guru menciptakan suasana kelas yang menarik.

<sup>11</sup> Wahyuni, (umur 27), Guru SLB Cemerlang Kolaka *Wawancara* Kolaka, 07 Juni 2023

<sup>12</sup> Hasrianti, (umur 34), Guru SLB Cemerlang Kolaka *Wawancara* Kolaka, 07 Juni 2023

Menurut Ibu Hasrianti salah satu guru di Sekolah Luar Biasa (SLB) Cemerlang Kolaka, mengatakan bahwa:

“Antusias siswa pada saat belajar dikelas sangat senang apalagi ketika kami menyediakan media-media gambar seperti poster dan sringkali kami memberikan tontonan yang menghibur dari handphone ataupun laptop, tujuannya agar siswa tidak cepat bosan di dalam kelas kami selalu selingi dengan memberikan hiburan-hiburan seperti itu”.<sup>13</sup>

Dari pengamatan yang dilakukan peneliti, pada SLB Cemerlang Kolaka, ditemukan banyak siswa yang saat dalam menerima pelajaran kurang begitu fokus atau dengan kata lain, konsentrasi belajarnya sedikit terganggu, sehingga para guru-guru memberikan perlakuan khusus dengan memberikan variasi dalam proses belajar mengajar yang dilaksanakannya. Hal itu, mampu membuat konsentrasi dari siswa dapat kembali ditumbuhkan dan pelajaran yang disampaikan dapat terserap dengan maksimal oleh para guru.

### ***C. Apa faktor penghambat guru dalam menerapkan strategi komunikasi antarpribadi pada siswa di Sekolah Luar Biasa Cemerlang Kolaka***

Strategi pembelajaran adalah suatu kegiatan pembelajaran yang harus dikerjakan guru dan siswa agar tujuan pembelajaran dapat dicapai secara efektif dan efisien. Adapun beberapa faktor yang menjadi penghambat guru dalam menerapkan strategi komunikasi antarpribadi yaitu sebagai berikut:

#### **a. Hambatan Guru**

Cara atau sistem pembelajaran dalam sekolah umum pada hakikatnya berbeda dengan sekolah luar biasa (SLB), karena di sekolah yang berbasis umum, guru hanya

---

<sup>13</sup> Hasrianti, (umur 34), Guru SLB Cemerlang Kolaka *Wawancara* Kolaka, 07 Juni 2023



membutuhkan materi kemudian disampaikan kepada muridnya tanpa harus menggunakan cara atau sistem tertentu, karena pada umumnya guru pada sekolah berbasis umum hanya mengajar murid yang dominan besarnya sehat tanpa cacat. Hal tersebut berbeda dengan guru yang ada di sekolah luar biasa (SLB), mereka harus membutuhkan cara atau trik tertentu dan perlu sedikit kesabaran dalam berkomunikasi atau menyampaikan pesan serta isi dari materi tersebut. Keadaan murid, baik dari segi kesehatan maupun mental sangat berbeda dengan murid yang ada pada sekolah yang berbasis umum, hal tersebut menjadi tantangan besar yang harus dilakukan guru yang berada pada sekolah luar biasa (SLB) Cemerlang Kolaka guna membantu siswanya dalam proses belajar dalam kelas. Hambatan yang dimaksud dalam penelitian ini adalah sebagai berikut :

“Kalau hambatan dari kami para Guru yaitu kami terkadang dalam memberikan penjelasan pada proses pembelajaran karna ketunaanmya yang berbeda-beda sehingga membuat kami harus lebih sabar dan lebih pandai memberikan metode yang berbeda sehingga anak-anak tidak cepat bosan agar materi yang kami sampaikan bisa tetap dimengerti oleh siswa, kami juga tidak jarang terkendala pada media pembelajaran yang kurang memadai sehingga metode kami itu-itu saja. Tapi itu juga menjadi tugas bagi kami bagaimana agar siswa tidak cepat bosan di kelas makadari itu kami memberikan media gambar seperti poster yang ada untuk memberikan mereka cara belajar yang tidak monoton”<sup>14</sup>

Menurut ibu Sukma bahwa, di sekolah luar biasa terdapat beberapa kendala. Kendala ini yang membuat lambatnya siswa menerima materi yang disampaikan oleh guru, karena keterbatasan siswa, hal ini yang membuat ketidak mampuan menerima isi pesan yang disampaikan oleh guru.

Peneliti melihat bahwa, keterbatasan tersebut membuat guru harus sabar dalam mengajar karna anak tersebut tidak mampu mencerna pesan secara cepat.

---

<sup>14</sup> Sukmawati, (umur 47), Guru SLB Cemerlang Kolaka *Wawancara* Kolaka, 07 Juni 2023



Peneliti juga berpandangan bahwa, sekiranya guru mampu memberikan materi yang mudah dipahami oleh anak berkebutuhan khusus sehingga apa yang dia sampaikan dapat dimengerti.

Hal serupa dikatakan oleh Pak Sutrisno sebagai berikut :

“Hambatan komunikasi yang kami sampaikan dikelas terkadang tidak diterima dengan baik oleh siswa sehingga pembelajaran yang kami sampaikan terkadang tidak bisa dimengerti atau pesan yang kami sampaikan itu tidak bisa ditangkap oleh siswa, hal itu membuat kami harus menjelaskan berulang-ulang kepada masing-masing siswa agar mereka paham, belum lagi siswa sangat susah di atur di dalam kelas yang membuat suasana kelas menjadi gaduh dan itu bisa menyita lebih banyak waktu belajar karena kami sebagai guru harus memberikan arahan agar mereka mendengar kami dan menjelaskan satu pesatu secara individu kepada siswa di dalam kelas”.<sup>15</sup>

Dari pengamatan yang dilakukan oleh peneliti, komunikasi yang guru lakukan pada SLB Cemerlang Kolaka dengan siswa yang berkebutuhan khusus kerap mengalami hambatan, dengan begitu pesan yang guru sampaikan tidak jarang tidak diterima dengan baik oleh para siswa. Faktor yang melatar belakangi terhambatnya pesan tersampaikan dengan sempurna berasal dari faktor psikologis maupun factor biologis siswa.

#### b. Hambatan Siswa

Ibu Yuni menilai bahwa, anak yang berada disekolah luar biasa (SLB), harus diperhatikan baik dari mental maupun dari segi akademiknya. Anak dalam penelitian ini merupakan satu tujuan yang harus dipenuhi kewajibannya. Guru dalam sekolah luar biasa (SLB) tidak boleh membeda-bedakan antara satu murid dengan yang lainnya.

---

<sup>15</sup> Sutrisno, (umur 39), Guru SLB Cemerlang Kolaka *Wawancara* Kolaka, 07 Juni 2023

Menurut Ibu Wahyuni salah satu guru di sekolah luar biasa (SLB) Cemerlang Kolaka dalam wawancara dengan peneliti sebagai berikut :

“Kalau hambatan untuk siswa yaitu kurang menerima dan memahami serta menangkap pelajaran atau materi yang diberikan. mereka kurang fokus dalam proses belajar karena ketunaannya yang berbeda-beda sehingga sulit bagi siswa untuk menerima, salah satu contohnya siswa kami seorang tuna daksa yang daya ingatnya sangat lemah apabila hari ini belajar maka besoknya dia akan lupa lagi hal tersebut yang membuat anak berkebutuhan khusus dikelas akan sulit untuk berbicara dengan teman-temannya”.<sup>16</sup>

Hambatan bagi anak berkebutuhan khusus tidak timbul hanya dari kekurangan fisik yang mereka miliki. Tetapi, juga hambatan komunikasi bagi anak berkebutuhan khusus juga timbul akibat dari lingkungan sekitar mereka, seperti dari emosi, daya tangkap dan daya serap, serta komunikator yang kurang jelas dalam menyampaikan pesan. Hambatan komunikasi bagi anak berkebutuhan khusus akan menyebabkan anak berkebutuhan khusus akan sulit berkomunikasi dengan lawan bicara mereka.

Dalam observasi yang dilakukan peneliti, ditemukan bahwa komunikasi yang terjalin kadang harus mengalami pengulangan, dimana para siswa kurang terfokus dengan penjelasan yang panjang, sehingga para guru perlu mengulang untuk menjelaskan. Untuk itu, komunikasi dengan orang tua harus terjalin sehingga pelajaran yang diperoleh di sekolah juga berlanjut di rumah. Penyelesaian hambatan yang guru hadapi dapat dilakukan dengan berbagai metode. Salah satu hal mendasar yang dilakukan untuk meminimalisir hambatan yang terjadi dengan pemberian reward sebagai bentuk motivasi bagi para siswa untuk belajar mandiri.

---

<sup>16</sup> Wahyuni, (umur 27), Guru SLB Cemerlang Kolaka *Wawancara* Kolaka, 07 Juni 2023

Reward yang diberikan oleh guru atas perbuatan yang dilakukan oleh para siswa semata-mata untuk tetap menjaga motivasi belajar dari siswa-siswa berkebutuhan khusus tersebut.

Menurut bapak Sutrisno salah satu guru di Sekolah Luar Biasa (SLB) Cemerlang Kolaka, mengatakan bahwa:

“Motivasi yang diberikan kepada siswa apabila mereka selesai mengerjakan tugasnya yaitu dengan memberikan mereka pujian dengan mengatakan bahwa mereka pintar mereka cantik atau ganteng kalimat seperti itu membuat siswa kami senang dan bisa menumbuhkan semangat belajar pada diri mereka, tak jarang kami juga sering memberikan mereka reward sebagai bentuk apresiasi dari kami, reward atau hadiahnya itu seperti kue, snack ataupun alat tulis dan buku untuk mereka tujuannya untuk memberikan mereka dorongan supaya lebih semangat belajar”.<sup>17</sup>

Berdasarkan hasil observasi yang dilakukan oleh peneliti pada SLB Cemerlang Kolaka ditemukan bahwa memang untuk menumbuhkan semangat belajar siswa salah satunya dengan pemberian motivasi. Yang mana motivasi tersebut merupakan sebuah dorongan yang timbul dari diri siswa tersebut, untuk menjadi lebih semangat dalam kegiatan belajar dikelas.

### c. Hambatan Psikologis

Gangguan psikologis yang dapat mengganggu proses komunikasi dapat berupa, rasa takut, rasa takut ini terjadi apabila guru yang tidak siap dengan materi belajar atau siswa yang belum mengerjakan tugas yang diberikan guru kepadanya. Marah, marah biasanya terjadi karena emosi dari seorang guru atau siswa yang tidak stabil akibat berbagai persoalan yang dihadapainya, guru yang tidak mampu mengontrol emosinya mengakibatkan komunikasi yang disampaikan tidak terarah

---

<sup>17</sup> Sutrisno, (umur 39), Guru SLB Cemerlang Kolaka *Wawancara* Kolaka, 07 Juni 2023

sehingga komunikasi atau siswa sulit menerima materi yang disampaikan oleh guru tersebut.

Menurut Ibu Hasrianti salah satu guru di Sekolah Luar Biasa (SLB) Cemerlang Kolaka, mengatakan bahwa:

“Hambatannya menurut saya ada pada mental anak, mental mereka kadang tidak stabil saat berada di dalam kelas kadang bisa tiba-tiba marah, senang atau emosi itu yang membuat kami terkadang tidak bisa mengontrolnya sehingga komunikasi kita terhambat dan akibatnya siswa pun tidak dapat menangkap materi yang kami berikan”.<sup>18</sup>

Walaupun harus diakui tidaklah mudah melakukan komunikasi secara efektif. Bahkan beberapa ahli dalam bidang ilmu komunikasi mengatakan bahwa tidak mungkinlah seseorang melakukan komunikasi yang benar-benarnya efektif, karena dalam praktek komunikasi yang terjadi antara guru dan siswa sering tidak dapat berjalan dengan baik dikarenakan adanya gangguan (noise). Ada banyak gangguan yang dapat menghalangi proses komunikasi, pada umumnya gangguan ini bersifat fisik dan psikologis yang dapat mempengaruhi komunikator menyampaikan pesan dan dapat mempengaruhi komunikan dalam menerima pesan. Gangguan yang bersifat fisik contohnya gedung sekolah yang membuat suara menjadi menggema, suara bising kendaraan lewat dan suhu udara didalam ruangan yang panas, ini semua dapat mempengaruhi tingkat konsentrasi belajar siswa dan tingkat konsentrasi guru yang sedang mengajar, sedangkan gangguan psikologis berkaitan dengan gangguan sosial dan mental siswa.

---

<sup>18</sup> Hasrianti, (umur 34), Guru SLB Cemerlang Kolaka *Wawancara* Kolaka, 07 Juni 2023

Berdasarkan pernyataan diatas peneliti mengamati proses berlangsungnya pembelajaran yaitu pada saat komunikasi sedang berlangsung kurang adanya tanggapan atau umpan balik yang efektif dari siswa yang melakukan komunikasi, siswa kurang tangkap ketika guru menjelaskan didepan papan tulis hal ini terjadi karena kondisi emosional siswa yang sering berubah-ubah sehingga siswa sulit menerima materi yang disampaikan. Oleh karena itu guru harus melakukan komunikasi antarpribadi secara terus-menerus, pendekatan individu dengan baik untuk menjaga keefektifan dalam berkomunikasi anatar kedua belah pihak.

Hal serupa di katakana oleh Bapak Sutrisno yaitu:

“kami selalu melakukan pendekatan individu secara terus menerus berkomunikasi dengan siswa secara intens, pada saat proses belajar dikelas kami memberikan arahan tidak hanya sekali duakali tapi berulang-ulang agar mereka mengerti, kadang kami tidak mendapat respon yang baik dari siswa karena kondisi emosional siswa yang berubah-ubah, ini menjadi hambatan sekaligus tantangan bagi kami seorang guru untuk selalu sabar dan terus berusaha memberikan arahan kepada siswa kami”.<sup>19</sup>

Berdasarkan pernyataan di atas peneliti dapat menyimpulkan bahwa hambatan yang di hadapi pada saat proses belajar mengajar terjadi ketika berada di dalam kelas siswa kurang memahami maksud yang di sampaikan oleh guru karena karena kondisi emosional siswa tidak stabil, oleh karena itu pendekatan individu dan komunikasi antarpribadi harus selalu di lakukan oleh guru kepada siswa, mengingat bahwa siswa kurang tangkap dengan pembelajaran yang sedang berlangsung. Terhadap apa yang terjadi pada hambatan tersebut merupakan hambatan psikologis.

---

<sup>19</sup> Sutrisno, (umur 39), Guru SLB Cemerlang Kolaka *Wawancara* Kolaka, 07 Juni 2023



## **BAB V**

### **PENUTUP**

#### ***A. Kesimpulan***

Berdasarkan hasil penelitian yang diperoleh, yang menyangkut tentang Strategi Komunikasi Antarpribadi Guru Dalam Kegiatan Belajar Mengajar di Sekolah Luar Biasa (SLB) Cemerlang Kolaka maka dapat disimpulkan bahwa:

1. Komunikasi antarpribadi guru dalam kegiatan belajar mengajar di sekolah luar biasa (SLB) Cemerlang Kolaka. Strategi yang digunakan oleh guru diterapkan dalam bentuk pendekatan persuasif, komunikasi verbal dan non verbal, variasi belajar juga turut andil dalam strategi komunikasi antarpribadi guru dan siswa.
2. Faktor penghambatan yang dialami oleh guru dalam kegiatan belajar mengajar anak berkebutuhan khusus yaitu dalam proses belajar mengajar, guru mengalami beberapa kendala yang mengakibatkan pembelajaran tidak berlangsung efektif. Seperti anak berkebutuhan khusus sulit menangkap kata-kata sehingga membuat anak berkebutuhan khusus tidak fokus pada proses pembelajaran, hal ini dapat dilihat dengan adanya hambatan yang terjadi antara lain 1). Hambatan pada Guru, 2). Hambatan pada Siswa, 3). Hambatan Psikologis. Untuk itu dalam mengatasi hambatan yang terjadi para guru menerapkan sistem reward sebagai bentuk motivasi.



## **B. Implikasi Penelitian**

Adapun saran yang dapat diberikan peneliti berdasarkan penelitian mengenai Strategi Komunikasi Antarpribadi Guru dan Siswa Dalam Kegiatan Belajar Mengajar di Sekolah Luar Biasa (SLB) Cemerlang Kolaka adalah sebagai berikut:

1. Diharapkan agar pihak Guru SLB Cemerlang Kolaka menjalin komunikasi yang intensif dalam proses belajar mengajar, guru selalu sabar dalam menghadapi perilaku siswa, selalu memberikan sikap mendorong/memotivasi, serta memberikan semangat belajar dan membeikan metode pembelajaran yang tidak membosankan kepada siswa agar tujuan pembelajaran dapat tercapai secara maksimal untuk itu guru diharapkan selalu aktif berkomunikasi antarpribadi dengan siswa.
2. Diharapkan pihak sekolah dapat melihat kembali apa yang seharusnya dilengkapi di SLB Cemerlang Kolaka, seperti halnya fasilitas belajar, Adanya penambahan jumlah Guru di SLB Cemerlang Kolaka agar dapat mendekati atau bahkan mencapai jumlah ideal Guru yang bisa menangani siswa-siswa berkebutuhan khusus.

UNIVERSITAS ISLAM NEGERI  
**ALAUDDIN**  
MAKASSAR

## DAFTAR PUSTAKA

- A.Z, Mulyana. *Rahasia Menjadi Guru Hebat*. Surabaya: Grasindo, 2010.
- Agusta, I. *Teknik Pengumpulan dan Analisis Data Kualitatif*. Bogor: Litban Pertanian, 2003.
- Alhafid, S. B. “Pola Komunikasi Antarpribadi Guru Dan Siswa Berkebutuhan khusus Dalam Menumbuhkan Kemandirian (Studi Di SLB Tunas Harapan Balai Kembang Luwu Timur)”. *Skripsi*, Makassar: Fakultas dakwah dan Komunikasi. Universitas Islam Negeri Alauddin Makassar, 2017.
- Bahasa, T. P. *Kamus Besar Bahasa Indonesia*. Jakarta: Pusat Bahasa Departemen Pendidikan Nasional, 2008.
- Bilqis. *Lebih Dekat Dengan Anak Tunadaksa*. Yogyakarta: Relasi Inti Media, 2014.
- Cangara, H. *Pengantar Ilmu Komunikasi*. Jakarta: Rajawali Press, 2011.
- Chatib, M., & Said, A. *Sekolah Anak-Anak Juara Berbasis Kecerdasan Jamak dan Pendidikan Berkeadilan*. Bandung: Kaifa, 2012.
- Effendy, O. U. *Dinamika Komunikasi*. Bandung: Remaja Rosdakarya, 2004.
- Effendy, O. U. *Ilmu Komunikasi Teori dan Praktek*. Bandung: PT Remaja Rosdakarya, 2013.
- Fadli, M. R. “Memahami Desain Metode Penelitian Kualitatif”. *Jurnal Ilmiah Universitas Yogyakarta*, Vol.21, No.1, (April 2021).
- Getteng, R. *Menuju Guru Profesional dan Beretika*. Yogyakarta: Graha Guru, 2014.
- Gunawan, I. *Metode Penelitian Kualitatif*. Malang: Cakra Books, 2020.
- H.A.W.Widjaya. *Komunikasi dan Hubungan Masyarakat*. Jakarta: Cet.V:Bumi Aksara, 2008.
- Hakim, A. “Prinsip-Prinsip Komunikasi dan Informasi dalam Perspektif Al-Quran Membangun Komunikasi Beradap. *Jurnal Kajian Dakwah dan Kemasyarakatan*, Vol.24, No.1. ( April 2012).
- Hardianti, L. “Strategi Komunikasi Antarpribadi Pendidik Pada Peserta Didik Tunarungu SMALB diSekolah Luar Biasa Negeri (SIBN) Kabupaten Wajo.

*Skripsi*, Makassar: Fakultas dakwah dan Komunikasi. Universitas Islam Negeri Alauddin Makassar, 2017.

Hasbullah. *Dasar-Dasar Ilmu Pendidikan Edisi Revisi*. Jakarta: Raja Grafindo Persada, 2005.

Hendra, T. (n.d.). “Prinsip dan Unsur-Unsur Komunikasi Dalam Perspektif Al-Quran”. *Jurnal UIN Raden Fatah Palembang*, Vol. 04, No. 1, (November 2019)

Hidayat, D. *Komunikasi Antarpribadi dan Medianya*. Yogyakarta : Graha Ilmu, 2012.

Hidayatun Nur Anggriasri. “Dampak Tunarungu Bagi Masyarakat” *Official Website Blogspot.com*, <http://hidayatun-k5113040plbuns13.blogspot.co.id/2013/11/pengertian-tunarungu-menurutahli.htm> (November 2022)

Ali Muhammad. “ Pengertian Siswa Menurut Para Ahli” *Official Website Kumpulanpengertian.com*,<http://infodanpengertian.blogspot.co.id/2016/02/pengertian-siswa-menurut-para-ahli.html> (November 2022)

Faisal Wibowo. “Komunikasi dalam Perspektif Islam” *Official Website kompasiana.com*,<https://www.kompasiana.com/faisalwibowo/550fdacc813311ae33bc61a2/komunikasi-dalam-perspektif-islam> (November 2022)

Republik Indonesia, *Undang-Undang Dasar 1945 Bab IV*.

Intan Puspita, M. H., Hermawati, T. “Strategi Komunikasi Guru Terhadap Siswa Berkebutuhan Khusus”. *Jurnal kommas*, Vol. 21, No. 2. (September 2020).

Juairiah. *Ilmu Komunikasi Sebuah Pengantar Praktis* . Yogyakarta: Pustaka Baru Press, 2017.

Laksana, M. W. *Psikologi Komunikasi* . Bandung: CV Pustaka Setia, 2015.

Liliweri, A. *Komunikasi Antarpribadi* . Bandung: PT.Citra Aditya Bakti, 1991.

Maarif, A. S. *Alqur'an Realitas Sosial dan Limbo Sejarah Sebuah Refleksi*. Yogyakarta: Yogyakarta Pustaka, 1985.

Mathew, M., & Huberman. *Teknik Pengumpulan Dan analisis Data Kualitatif*. Bogor: UI Press, 2003.

Mulyana, D. *Ilmu Komunikasi Suatu Pengantar*. Bandung: Remaja Rosdakarya, 2002.

- Nasution, H. F. "Instrumen Penelitian dan Urgensinya Dalam Penelitian Kuantitatif". *Jurnal Ilmu Ekonomi dan Keislaman*, Vol. 24, No. 1. (Januari 2016).
- Nugrahani, F. *Metode Penelitian Kualitatif Dalam Penelitian Bahasa*. Solo: Cakra Books, 2014.
- Nurdin, M. *Kiat Menjadi Guru Profesional*. Yogyakarta: Ar-Ruzz Media, 2008.
- Poedjawijatno. *Potret Guru*. Jakarta: Pustaka Sinar Harapan, 1995.
- Rahmat, J. *Metode Penelitian Deskriptif*. Bandung: Remaja Rosdakarya, 2002.
- Rakhmat, J. *Psikologi Komunikasi*. Bandung: Remaja Rosdakarya, 1993.
- Razali, G. *Ilmu Komunikasi dan Informasi & Transaksi Elektronik*. Bandung: Media Sains Indonesia. 2022.
- RI, D. A. *Alqur'an dan Terjemahan*. Jakarta: CV Karya Insan Indonesia, 2002.
- S.Cahya, L. *Adakah ABK diKelasku*. Yogyakarta: Relasi Inti Media, 2013.
- Sari, A. *Komunikasi Antarpribadi*. Yogyakarta: CV Budi Utama, 2017.
- Sufri, Y., & M.Pd, D. A. "Strategi Komunikasi Interpersonal Guru Dalam Memotivasi Diri Anak Berkebutuhan Khusus (Studi Terhadap Siswa SD 5 Banda Aceh)". *Jurnal Ilmiah Mahasiswa FISIP Unsyiah* , Vol. 3, No. 2, (September 2018).
- Sugiyono. *Metode Penelitian Kuantitatif, Kualitatif dan R&D*. Bandung: PT Alfabet, 2016.
- Suprpto, T. *Pengantar Ilmu Komunikasi*. Yogyakarta: CAPS, 2011.
- Supriadi, D., dan Darmawan, D. *Komunikasi Pembelajaran*. Bandung: PT Remaja Rosdakarya, 2012.
- Suryanah. *Keperawatan Anak Unik Siswa SPK*. Jakarta : EGC, 1996.
- Susanto, P. A. *Komunikasi Teori dan Praktek*. Bandung: Bina Cipta, (1980).
- W.J.S.Poerwadarminta. *Kamus Bahasa Umum Inggris-Indonesia*. Malang: Djakarta:Cypress, 1974.

**L**

**A**

**M**

**P**

**I**

**R**

**A**

**N**



UNIVERSITAS ISLAM NEGERI

**ALAUDDIN**

MAKASSAR





**Gambar 1: Ibu Wahyuni yang sedang memberikan penjelasan kepada siswa**



**Gambar 2: proses pembelajaran di kelas siswa dan bapak Sutrisno**





**Gambar 3: Ibu Wahyuni sedang memberikan penjelasan kepada siswa**



**Gambar 4: proses belajar mengajar dikelas**



**Gambar 5: guru sedang memberikan pelajaran kepada siswa**



**Gambar 6: Ibu Wahyuni sedang memberikan penjelasan cara menulis**



**Gambar 7: proses wawancara bersama guru SLB Cemerlang Kolaka**



**Gambar 8: proses wawancara dengan ibu Budaria Guru SLB Cemerlang Kolaka**



**Gambar 9: proses wawancara dengan Guru SLB Cemerlang Kolaka**



**Gambar 10: Foto Bersama dengan Guru SLB Cemerlang Kolaka**





**Gambar 11: foto bersama dengan Guru SLB Cemerlang Kolaka**



**Gambar 12: suasana di depan kelas**

## DAFTAR RIWAYAT HIDUP



Skripsi yang berjudul, “Strategi Komunikasi Antarpribadi Guru Dan Siswa Dalam Kegiatan Belajar Mengajar Di Sekolah Luar Biasa (SLB) Cemerlang Kolaka Sulawesi Tenggara”, disusun oleh Hasriana Lahiaro, lahir di Enrekang, 31 Juli 2001, penulis adalah anak ketiga dari tiga bersaudara, buah hati dari ibunda Budaria dan ayahanda Husen Lamali. Penulis memulai pendidikan di sekolah dasar SDN 1 Sakuli, setelah lulus Sekolah dasar pada tahun 2013. Penulis melanjutkan pendidikan sekolah menengah pertama di Madrasah Tsanawiyah Negeri 1 Kolaka, kemudian pada tahun 2016 penulis melanjutkan pendidikan di SMA Negeri 1 Kolaka dan lulus pada tahun 2019, kemudian melanjutkan pendidikan di Universitas Islam Negeri Alauddin Makassar di Fakultas Dakwah dan Komunikasi Jurusan Ilmu Komunikasi dan menyelesaikan studi pada tahun 2023.

UNIVERSITAS ISLAM NEGERI  
**ALAUDDIN**  
MAKASSAR