

**KOMUNIKASI DAKWAH MUHAMMADIYAH TERHADAP PEMBINAAN
KEAGAMAAN MASYARAKAT PETANI DI KELURAHAN SINYONYOI
SELATAN KECAMATAN KALUKKU KABUPATEN MAMUJU**



**Diajukan Untuk Memenuhi Salah Satu Syarat Meraih Gelar Magister
Dalam Bidang Komunikasi dan Penyiaran Islam Pada Pascasarjana
UIN Alauddin Makassar**

**UNIVERSITAS ISLAM NEGERI
ALAUDDIN
MAKASSAR**
Oleh :
ACHIR AKBAR
NIM : 80800219011

PROGRAM PASCASARJANA

UIN ALAUDDIN MAKASSAR

2022

PERNYATAAN KEASLIAN TESIS

Mahasiswa yang bertanda tangan dibawah ini:

Nama : Achir Akbar
NIM : 80800219011
Tempat/Tgl. Lahir : Sampoang, 19 Agustus 1994
Jurusan : Komunikasi dan Penyiaran Islam
Alamat : Jln. Abdu. Muthalib Dg. Narang No 69
Judul Skripsi : **Komunikasi Dakwah Muhammadiyah Terhadap Pembinaan Keagamaan Masyarakat Petani Di Kelurahan Sinyonyoi Selatan Kecamatan Kalukku Kabupaten Mamuju**

Menyatakan dengan sesungguhnya dan penuh kesadaran bahwa Tesis ini benar adalah hasil karya sendiri. Jika kemudian hari terbukti bahwa ia merupakan duplikat, tiruan, plagiat, atau dibuat oleh orang lain, sebagian atau seluruhnya maka skripsi dan gelar yang diperoleh karenanya batal demi hukum.

Makassar, 29 Mei 2022

Penyusun

Achir Akbar
80800219011

PENGESAHAN TESIS

Tesis dengan judul "*Komunikasi Dakwah Muhammadiyah Terhadap Pembinaan Keagamaan Masyarakat Petani di Kelurahan Sinyonyoi Selatan Kecamatan Kalukku Kabupaten Mamuju*" yang disusun oleh Saudara Achir Akbar, NIM: 80800219011, telah diujikan dan dipertahankan dalam Sidang Ujian Munaqasyah yang diselenggarakan pada hari **Senin, 27 Juni 2022** Masehi, bertepatan dengan tanggal **27 Dzulkaidah 1443** Hijriah, dinyatakan telah dapat diterima sebagai salah satu syarat untuk memperoleh gelar Magister dalam bidang **Dakwah dan Komunikasi Islam** pada Pascasarjana UIN Alauddin Makassar.

PROMOTOR:

1. Prof. Dr. Mahmuddin, M.Ag

KOPROMOTOR:

1. Dr. H. Baharuddin Ali, M.Ag.

PENGUJI:

1. Prof. Dr. Hj. Muliaty Amin, M.Ag.

2. Dr. St. Nasriah, M.Sos.I.

3. Prof. Dr. Mahmuddin, M.Ag

4. Dr. H. Baharuddin Ali, M.Ag.

Makassar, 20 juli 2022

Diketahui oleh:
Direktur Pascasarjana
UIN Alauddin Makassar,



Prof. Dr. H. M. Galib M, M.A.
NIP. 19591001 198703 1 004

KATA PENGANTAR

أَلْحَمْدُ لِلَّهِ رَبِّ الْعَالَمِينَ وَبِهِ نَسْتَعِينُ عَلَى أُمُورِ الدُّنْيَا وَالْآخِرَةِ وَالصَّلَاةَ وَالسَّلَامَ عَلَى أَشْرَفِ الْأَنْبِيَاءِ وَالْمُرْسَلِينَ وَعَلَى آلِهِ وَأَصْحَابِهِ أَجْمَعِينَ. أَمَّا بَعْدُ

Puji syukur kehadiran Allah swt. demikian pula salam dan shalawat penulis peruntukkan kepada Nabi Muhammad saw., sahabat- sahabat dan seluruh keluarga di dunia dan akhirat. Dengan selesainya penyusunan **Tesis** yang berjudul **Komunikasi Dakwah Muhammadiyah Terhadap Pembinaan Keagamaan Masyarakat Petani Di Kelurahan Sinyoyoi Selatan Kecamatan Kalukku Kabupaten Mamuju** patut menyampaikan ucapan terima kasih kepada berbagai pihak. Karena sedikit atau banyaknya bantuan mereka, menjadikan Tesis ini terwujud. Berkenaan dengan hal itu, ucapan terimakasih dan penghargaan yang setinggi-tingginya, khususnya untuk orang tua saya, (Haeruddin dan Hilna) selaku bapak dan ibu saya serta (Dr. H Mustamin, SH.MH dan Dra. Hj Nurjannah) selaku bapak dan ibu mertua saya. Dan terspesial istri tercinta saya Sri Reskianti SE, dan juga kakak-adikku yang selama ini selalu memberikan motivasi dan doa sehingga saya bisa menyelesaikan Tesis dan pendidikan Strasa dua (S2) ini, dan tak lupa pula ucapan terimakasih yang sebesar-besarnya saya sampaikan kepada:

1. Rektor Universitas Islam Negeri Alauddin Makassar, Prof. Hamdan Juhannis, M.A.,Ph.D. kepada Wakil Rektor I, Prof. Dr. Mardan, M.Ag. Wakil Rektor II, Dr. Wahyuddin, M.Hum. Wakil Rektor III, Prof. Dr. Darussalam, M.Ag. dan Wakil rektor IV, Dr. H. Kamaluddin Abunawas, M.Ag.
2. Direktur Pascasarjana UIN Alauddin Makassar, Prof. Dr. H. M. Ghalim M, M.A. Wakil Direktur Dr. H. Andi Aderus, Lc, M.A. Ketua Program Studi Komunikasi Dan Penyiaran Islam Dr. Arifuddin Tike, M.Sos.I. dan Sekretaris Dr. Kamaluddin Tajibu, M.Si. Telah bersungguh-sungguh mengabdikan

ilmunya demi peningkatan kualitas Universitas Islam Negeri Alauddin Makassar sebagai perguruan tinggi yang terdepan dalam membangun peradaban Islam.

3. Prof. Dr. Mahmuddin, M.Ag. selaku promotor dan Dr. H. Baharuddin Ali, M.Ag. selaku kopromotor, yang senantiasa memberikan bimbingan, arahan dan saran sehingga tulisan ini dapat terwujud. Semoga Allah swt. selalu menjaga dan memberikan umur yang panjang kepada mereka.
4. Prof. Dr. Hj. Muliaty Amin, M.Ag. selaku penguji pertama dan Dr. St. Nasriah, M.Sos.I. selaku penguji kedua dalam Tesis ini yang senantiasa memberikan bimbingan, arahan dan saran sehingga tulisan ini dapat terwujud. Semoga Allah swt. selalu menjaga dan memberikan umur yang panjang kepada mereka.
5. Para guru besar dan segenap dosen yang telah memberikan ilmu dan bimbingan ilmiahnya selama masa studi, serta para karyawan pascasarjana UIN Alauddin Makassar yang telah memberikan pelayanan yang baik untuk kelancaran penyelesaian studi ini.
6. Aprianto, S.Pdi. selaku owner Hamdalah dan Rahmat Minggu, S.Ud. selaku pelaksana dalam Klinik Hamdalah yang telah memberikan kesempatan kepada penulis untuk melanjutkan pendidikan.
7. Abdullah Sultin M.Sos. yang selama ini tak henti-hentinya memberikan semangat serta sangat membantu dalam proses penyelesaian tesis ini.
8. Seluruh elemen masyarakat di Kelurahan Sinyonyoi Selatan Kecamatan Kalukku Kabupaten Mamuju yang telah memberikan keterangan yang menunjang penyelesaian Tesis ini.

9. Seluruh teman-teman Prodi Komunikasi dan Penyiaran Islam Pascasarjana UIN Alauddin Makassar angkatan 2020, yang sedikit banyaknya memberikan ide sehingga tesis ini dapat terselesaikan.

Akhir kata semoga hasil penelitian tesis ini dapat bermanfaat, dan segala partisipasi semua pihak semoga memperoleh imbalan yang berlipat ganda dari Allah swt.

Billahitaufiqwa al-hidayah

WassalamuAlaikumWr. Wb.

Makassar, 29 Mei 2022



ACHIR AKBAR
80800219011

DAFTAR ISI

Judul Tesis.....	I
Pernyataan Keaslian Tesis.....	ii
Pengesahan Tesis.....	iii
Kata Pengantar.....	iv
Daftar Isi.....	vi
Pedoman Transliterasi.....	viii
Abstrak.....	Xiv
BAB I PENDAHULUAN.....	1
A. Latar Belakang Masalah.....	1
B. Fokus Penelitian dan Deskripsi Fokus.....	7
C. Rumusan Masalah.....	9
D. Kajian Pustaka/Penelitian Terdahulu.....	9
E. Tujuan dan Manfaat Penelitian.....	13
BAB II TINJAUAN TEORETIS.....	14
A. Komunikasi Dakwah Muhammadiyah.....	14
1. Tinjauan Umum Tentang Komunikasi.....	14
2. Tinjauan Umum Tentang Dakwah.....	22
3. Tinjauan Umum Tentang Muhammadiyah.....	56
B. Pembinaan Keagamaan Masyarakat Petani Sawah.....	63
1. Pembinaan Masyarakat Petani.....	63
2. Sosial Budaya Masyarakat Petani.....	67
3. Pertanian.....	69
C. Kerangka Konseptual.....	72
BAB III METODOLOGI PENELITIAN.....	75
A. Jenis dan Lokasi Penelitian.....	75
B. Pendekatan Penelitian.....	76
C. Sumber Data.....	78
D. Metode Pengumpulan Data.....	80
E. Instrumen Penelitian.....	82
F. Tehnik Pengolahan Data dan Analisis Data.....	84
G. Pengujian Keabsahan Data.....	87
BAB IV HASIL PENELITIAN.....	91
A. Profil Muhammadiyah di Kelurahan Sinyonyoi Selatan.....	91
B. Model Komunikasi Dakwah Muhammadiyah Terhadap Pembinaan Keagamaan Masyarakat Petani Di Kelurahan Sinyonyoi Selatan.....	104

C. Respon Masyarakat terhadap model komunikasi Muhammadiyah dalam meningkatkan pemahaman keagamaan masyarakat Petani di Kelurahan Sinyoyoi Selatan.....	112
BAB V PENUTUP.....	131
A. Kesimpulan.....	131
B. Implikasi Penelitian.....	132
DAFTAR PUSTAKA	
DAFTAR LAMPIRAN	
DAFTAR RIWAYAT HIDUP	



PEDOMAN TRANSLITERASI DAN SINGKATAN

A. *Transliterasi Arab-Latin*

Daftar huruf bahasa Arab dan transliterasinya ke dalam huruf Latin dapat dilihat pada tabel berikut :

1. Konsonan

Huruf Arab	Nama	Huruf Latin	Nama
ا	Alif	tidak dilambangkan	tidak dilambangkan
ب	Ba	b	Be
ت	Ta	t	Te
ث	Sa	s	es (dengan titik di atas)
ج	Jim	j	Je
ح	Ha	h	ha (dengan titik di bawah)
خ	Kha	kh	ka dan ha
د	Dal	d	De
ذ	Zal	z	zet (dengan titik di atas)
ر	Ra	r	Er
ز	Zai	z	Zet
س	Sin	s	Es
ش	Syin	sy	es dan ye
ص	Sad	ṣ	es (dengan titik di bawah)
ض	Dad	ḍ	de (dengan titik di bawah)
ط	Ta	ṭ	te (dengan titik di bawah)
ظ	Za	ẓ	zet (dengan titik di bawah)
ع	'ain	'	apostrof terbalik
غ	Gain	g	Ge
ف	Fa	f	Ef
ق	Qaf	q	Qi
ك	Kaf	k	Ka
ل	Lam	l	El

م	Mim	m	Em
ن	Nun	n	En
و	Wau	w	We
ه	Ha	h	Ha
ء	hamzah	'	Apostrof
ي	Ya	y	Ye

Hamzah (ء) yang terletak di awal kata mengikuti vokalnya tanpa diberi tanda apapun. Jika ia terletak di tengah atau di akhir, maka ditulis dengan tanda (').

2. Vokal

Vokal bahasa Arab, seperti vokal bahasa Indonesia, terdiri atas vokal tunggal atau monoftong dan vokal rangkap atau diftong.

Vokal tunggal bahasa Arab yang lambangnya berupa tanda atau harakat, transliterasinya sebagai berikut:

Tanda	Nama	Huruf Latin	Nama
اَ	<i>fathah</i>	A	A
اِ	<i>kasrah</i>	I	I
اُ	<i>dammah</i>	U	U

Vokal rangkap bahasa Arab yang lambangnya gabungan antara harakat dan huruf, transliterasinya berupa gabungan huruf, yaitu:

Harkat dan Huruf	Nama	Huruf dan Tanda	Nama
اِي	<i>fathah dan yā'</i>	ai	a dan i
اُو	<i>fathah dan wau</i>	au	a dan u

Contoh:

كَيْفَ : *kaifa*

هَوَّلَ : *hauला*

3. Maddah

Maddah atau vocal panjang yang lambangnya berupa harakat dan huruf transliterasinya berupa huruf dan tanda, yaitu:

Harakat dan Huruf	Nama	Huruf dan Tanda	Nama
أ... إ... ي	<i>fathah dan alif</i> atau <i>yā'</i>	ā	a dan garis di atas
ى	<i>kasrah dan yā'</i>	i	i dan garis di atas
و	<i>ḍammah dan wau</i>	ū	u dan garis di atas

Contoh:

مَاتَ : *mata*

رَمَى : *rama*

قِيلَ : *qila*

يَمُوتُ : *yamutu*

4. Tā' Marbūṭah

Transliterasi untuk tā' marbūṭah ada dua, yaitu: *tā' marbūṭah* yang hidup atau mendapat harkat *fathah*, *kasrah*, dan *ḍammah*, yang transliterasinya adalah [t]. Sedangkan *tā' marbūṭah* yang mati atau mendapat harkat sukun transliterasinya adalah [h].

Kalau pada kata yang berakhir dengan *tā' marbūṭah* diikuti oleh kata yang menggunakan kata sandang *al-* serta bacaan kedua kata itu terpisah, maka *tā' marbūṭah* itu transliterasinya dengan (h).

Contoh:

رَوْضَةُ الْأَطْفَالِ : *raudal al-at fal*

الْمَدِينَةُ الْفَادِلَةُ : *al-madinah al-fadilah*

الْحِكْمَةُ : *al-hikmah*

5. *Syaddah (Tasydid)*

Syaddah atau tasydid yang dalam sistem tulisan Arab dilambangkan dengan sebuah tanda tasydid (ّ), dalam transliterasinya ini dilambangkan dengan perulangan huruf (konsonan ganda) yang diberi tanda *syaddah*.

Contoh:

رَبَّنَا: *rabbana*

نَجَّيْنَا: *najjainah*

6. *Kata Sandang*

Kata sandang yang diikuti oleh huruf syamsiah ditransliterasikan sesuai dengan bunyi huruf yang ada setelah kata sandang. Huruf "l" (ل) diganti dengan huruf yang sama dengan huruf yang langsung mengikuti kata sandang tersebut.

Kata sandang yang diikuti oleh huruf qamariyah ditransliterasikan sesuai dengan bunyinya.

Contoh:

الْفَلْسَفَةُ: *al-falsafah*

الْبِلَادُ: *al-biladu*

7. *Hamzah*

Aturan transliterasi huruf hamzah menjadi apostrop hanya berlaku bagi hamzah yang terletak di tengah dan akhir kata. Namun, bila hamzah terletak di awal kata, ia tidak dilambangkan, karena dalam tulisan Arab ia berupa alif.

Contoh:

- a. Hamzah di Awal

أُمِرْتُ: *umirtu*

- b. Hamzah Tengah

تَأْمُرُونَ: *ta'muruna*

c. Hamzah Akhir

سَيِّءٌ : Syai'un

8. Penulisan Kata Arab yang Lazim digunakan dalam Bahasa Indonesia

Pada dasarnya setiap kata, baik fi'il, isim maupun huruf, ditulis terpisah. Bagi kata-kata tertentu yang penulisannya dengan huruf Arab yang sudah lazim dirangkaikan dengan kata lain karena ada huruf atau harakat yang dihilangkan, maka dalam transliterasinya penulisan kata tersebut bisa dilakukan dengan dua cara; bisa terpisah per kata dan bisa pula dirangkaikan.

Contoh:

Fil Zilal al-Qur'an

Al-Sunnah qabl al-tadwin

9. Lafz al-Jalālah (الله)

Kata "Allah" yang didahului partikel seperti huruf jarr dan huruf lainnya atau berkedudukan sebagai *mudāf ilaih* (frase nominal), ditransliterasi tanpa huruf hamzah.

Contoh:

دِينُ اللَّهِ *Dinullah* بِالله *billah*

Adapun *tā' marbūṭah* di akhir kata yang disandarkan kepada *lafz al-Jalālah* ditransliterasi dengan huruf [t].

Contoh:

هُم فِي رَحْمَةِ اللَّهِ *Hum fi rahmatillah*

10. Huruf Kapital

Walau sistem tulisan Arab tidak mengenal huruf kapital (*All caps*), dalam transliterasinya huruf-huruf tersebut dikenai ketentuan tentang penggunaan huruf kapital berdasarkan pedoman ejaan Bahasa Indonesia yang berlaku (EYD). Huruf kapital, misalnya, digunakan untuk menuliskan huruf awal nama dari (orang,

tempat, bulan) dan huruf pertama pada permulaan kalimat. Bila nama diri didahului oleh kata sandang (al-), maka yang ditulis dengan huruf kapital tetap huruf awal nama diri tersebut, bukan huruf awal kata sandangnya.

Contoh:

Syahru ramadan al-lazi unzila fih al-Qur'an

Wa ma Muhammadun illa rasul

B. Daftar Singkatan

Beberapa singkatan yang dibakukan adalah:

swt.	= <i>subhānahū wa ta'ālā</i>
saw.	= <i>sallālahū 'alaihi wa sallam</i>
a.s.	= <i>'alaihi al-salām</i>
H	= Hijrah
M	= Masehi
SM	= Sebelum Masehi
l.	= Lahir tahun (untuk orang yang masih hidup saja)
w.	= Wafat tahun
QS .../...:4	= QS al-Baqarah/2:4 atau QS Ali 'Imrān/3:4
HR	= Hadis Riwayat

ABSTRAK

Nama : ACHIR AKBAR

NIM : 80800219011

**Judul Tesis : Komunikasi Dakwah Muhammadiyah Terhadap Pembinaan
Keagamaan Masyarakat Petani di Kelurahan Sinyonyoi
Selatan Kecamatan Kalukku Kabupaten Mamuju**

Penelitian ini membahas tentang Komunikasi Dakwah Muhammadiyah Terhadap Pembinaan Keagamaan Masyarakat Petani di Kelurahan Sinyonyoi Selatan Kecamatan Kalukku Kabupaten Mamuju, dengan tujuan Untuk mendeskripsikan model komunikasi dakwah Muhammadiyah yang diterapkan pada masyarakat petani di Kelurahan Sinyonyoi Selatan Kecamatan Kalukku Kabupaten Mamuju. Dan Untuk mendeskripsikan respon masyarakat terhadap model komunikasi dakwah yang diterapkan Muhammadiyah dalam meningkatkan pemahaman keagamaan masyarakat petani di Kelurahan Sinyonyoi Selatan Kecamatan Kalukku Kabupaten Mamuju.

Jenis penelitian adalah kualitatif berlokasi di Kelurahan Sinyonyoi Selatan Kecamatan Kalukku Kabupaten Mamuju. Dengan pendekatan fenomenologi, pedagogik, dan sosiologi. Tehnik Pengumpulan data dengan observasi, wawancara, dan dokumentasi. Sumber data primer adalah masyarakat petani, tokoh Muhammadiyah dalam hal ini ketua wilayah dan ketua majelis tabliq, dan tokoh masyarakat. Data sekunder diperoleh dari buku-buku, jurnal, dan tulisan-tulisan. Data yang terkumpul dianalisis dengan mereduksi data, kemudian menyajikannya dan terakhir menarik kesimpulan.

Hasil penelitian menemukan bahwa model komunikasi dakwah Muhammadiyah terhadap pembinaan keagamaan masyarakat petani di Kelurahan Sinyonyoi Selatan Kecamatan Kalukku Kabupaten Mamuju yaitu pertama model komunikasi dalam bentuk khutbah, kedua ceramah pengajian dan ketiga sosialisasi. Adapun yang menjadi Respon masyarakat terhadap model komunikasi dakwah Muhammadiyah dalam meningkatkan pemahaman keagamaan masyarakat petani di Kelurahan Sinyonyoi Selatan Kecamatan Kalukku Kabupaten Mamuju adalah masyarakat menerima dakwah Muhammadiyah, sehingga pelaksanaan dakwah berjalan dengan baik. Berpartisipasi dan mendukung dakwah Muhammadiyah, selanjutnya masyarakat petani tercerahkan dan mulai meninggalkan ritual kemusyrikan.

Implikasi penelitian adalah (1) pihak yang merasa bertentangan dan tidak sepaham untuk tetap bertindak arif dan bijaksana terhadap organisasi Muhammadiyah. (2) model komunikasi yang diterapkan Muhammadiyah merupakan salah satu alternatif yang dapat dikaji dan dikembangkan untuk dijadikan acuan bagi pegiat dakwah dalam mengembangkan dakwah secara efektif dan efisien. (3) komunikasi dakwah Muhammadiyah telah mampu menanamkan nilai-nilai Islam kepada masyarakat, sehingga masyarakat pun mulai meninggalkan hal-hal yang bernuansa kemusyrikan. (4) dakwah Muhammadiyah mendapat respon yang baik dari masyarakat.

BAB I

PENDAHULUAN

A. Latar Belakang Masalah

Muhammadiyah sebagai organisasi dakwah memiliki tujuan secara kolektif yang kemudian membutuhkan proses komunikasi dakwah sebagai bentuk seruan untuk taat hanya kepada Allah dan menjauhi segala larangannya. Organisasi Muhammadiyah banyak melakukan gerakan dakwah baik secara individu maupun secara kolektif. Gerakan dakwah yang dilakukan Muhammadiyah secara kontinyu, hal ini ditandai dengan adanya amal usaha yang berorientasi kepada pengembangan dakwah dari segala bidang kehidupan masyarakat baik dari segi agama, pendidikan, sosial dan ekonomi.¹

Penerapan komunikasi dakwah Muhammadiyah merupakan model dari proses komunikasi dakwah yang didalamnya merupakan rangkaian dari aktivitas penyampaian pesan dakwah. Penyampaian pesan dakwah bertujuan untuk mempengaruhi pengetahuan atau perilaku seseorang.² Berangkat dari hal tersebut dapat dipahami bahwa komunikasi dakwah dalam organisasi Muhammadiyah adalah untuk memudahkan, melaksanakan, dan melancarkan jalannya organisasi. Sehingga perubahan dan kesejahteraan bisa diraih dalam rangka mencapai tujuan dari organisasi.

¹ Muhammadiyah, *Manhaj Gerakan Muhammadiyah*(Yogyakarta: Percetakan Muhammadiyah, 2003), h. 51.

² Hafied Cangara, *Pengantar Ilmu Komunikasi* (Jakarta: Rajawali Press, 2014), h. 25.

Disamping itu perkembangan informasi dan komunikasi serta perubahan zaman yang semakin pesat sedikit banyaknya telah merubah tatanan serta pola dan perilaku masyarakat pada umumnya, sehingga mengakibatkan tergesernya nilai-nilai agama serta memicu terjadinya krisis sosial. Akibatnya krisis sosial yang telah melanda seluruh dimensi manusia melahirkan pribadi yang jauh dari agama yang berdampak pada naik turunnya tingkat keimanan seseorang (fluktuasi keimanan).

Fenomena fluktuasi keimanan ini dapat diindikasikan dengan hilangnya gairah dalam melakukan sebuah amalan, pendek kata bahwa fluktuasi keimanan ini mengakibatkan hati dan jiwa seseorang kehilangan rasa antusiasme dalam beramal. Justru pada saat yang bersamaan keinginan untuk berbuat yang tidak baik semakin meningkat sebab pada kondisi itu hati dan juga jiwanya dalam keadaan labil dan sangat rentan dalam melakukan kemaksiatan.

Kurangnya komunikasi dakwah yang baik terhadap masyarakat berdampak pada minimnya ilmu pengetahuan tentang agama. Sehingga mengakibatkan terjadinya pergeseran nilai-nilai moral dan keagamaan yang kemudian diikuti dengan sikap penyimpangan terhadap nilai-nilai agama dan budaya serta hilangnya kesadaran dan semakin meningkatnya tindak kejahatan adalah merupakan masalah sekaligus penanda bahwa indonesia telah benar-benar mengalami degradasi karakter.³ Dengan

³ Khoirul Anwar, "Model Pengembangan Pendidikan Karakter Berbasis Penguatan Budaya Sekolah Religius di SMA Sultan Agung 3 Semarang," *Al-Fikri: Jurnal Studi dan Pendidikan Islam*, vol. 2 no. 2 (2019), h. 90.

merosotnya karakter religius ini, dapat berdampak pada kecenderungan serta berani dalam melakukan berbagai bentuk pelanggaran dan kejahatan lainnya.⁴

Terkikisnya kualitas karakter yang religius ternyata bukan hanya terjadi diperkotaan namun juga telah mulai merembes sampai dipelosok-pelosok. Sedikit banyaknya telah berpengaruh pada perilaku dan gaya hidup masyarakat yang semakin jauh dari nilai-nilai dan norma ajaran Islam yang murni, sehingga dengan minimnya ilmu pengetahuan tentang agama menjadikan masyarakat sering terjatuh pada perilaku-prilaku kemusyrikan. Seperti halnya yang terjadi pada masyarakat petani yang berada di Kelurahan Sinyoyoi Selatan, dalam pengamatan awal peneliti adanya pola kebiasaan masyarakat petani sawah yang merayakan pesta panen dimana dalam prosesi pelaksanaannya masih berbaur dengan praktek kemusyrikan, contohnya *mappamanu ande*.

Mappamanu ande merupakan rangkaian aktivitas yang dilakukan oleh masyarakat petani sawah dengan mendatangi sungai kemudian melakukan persembahan kepada para penguasa yang mereka yakini memiliki andil dalam berhasil tidaknya pertanian sawah mereka. Sehingga mereka pun menyiapkan rakit yang terbuat dari bambu kemudian mengisinya dengan beragam makanan dan buah-buahan, lalu menghanyutkannya disungai dengan maksud persembahan kepada *dehata lembang* (penguasa gunung), *dehata tampo* (penguasa dataran, dan *dehata salu* (penguasa salu).

⁴ Nurla Isna Aunillah, *Panduan Menerapkan Pendidikan Karakter di Sekolah* (Yogyakarta: Laksana, 2011), h. 55.

Kekhawatiran masyarakat atas rusaknya tanaman dan gagal panen, serta harapan yang besar untuk mendapatkan hasil panen yang maksimal, masih bergantung pada kekuatan lain selain atas ilmu dan teknologi yang menjadi inovasi dalam bertani. Bahkan mereka memandang bahwa kebiasaan *mappamanu ande* ini adalah kebiasaan yang sudah dilakukan oleh leluhur mereka sehingga harus dipertahankan dan dijaga. Sebaliknya ketika kebiasaan ini ditinggalkan akan berdampak pada hal yang buruk.

Atas hal tersebut, maka petani melakukan sejumlah ritual keagamaan dengan dalih mewujudkan rasa syukur kepada Tuhan Yang Maha Kuasa. Dengan kondisi ini menggambarkan bahwa relasi antara agama dan kehidupan masyarakat petani di Kelurahan Sinyonyoi Selatan tidaklah seimbang oleh karena mereka masih lebih memilih dengan mengedepankan adat yang tidak sesuai dengan syariat dibandingkan dengan syariat Islam yang murni. Sehingga agama yang merupakan pokok dan landasan hidup manusia dijadikan sebagai bagian yang kedua dan hanya menjadi penghalang dalam sebuah aktivitas pekerjaan termasuk bertani. Padahal dalam ajaran Islam segala aspek yang menyangkut tentang kehidupan manusia telah di atur termasuk dalam hal pertanian.

Oleh karena itu dengan melihat kondisi yang terjadi, maka perlunya komunikasi dakwah di kalangan masyarakat petani sebagai wadah dalam menjembatani permasalahan yang terjadi di kalangan masyarakat. Komunikasi merupakan kebutuhan manusia yang sangat penting sebab sebagai makhluk sosial manusia memiliki kecenderungan untuk hidup berkelompok mencakup tentang hubungan, kepentingan,

serta bantuan manusia lainnya. Dengan hasrat keingintahuan serta keinginan untuk berhubungan dengan manusia lainnya menjadikan komunikasi ini sebagai kebutuhan yang sangat penting dan akan selalu melekat dengan manusia.

Seperti yang dikemukakan oleh Morissan bahwasanya komunikasi ini memiliki pengaruh yang sangat besar, sebab dalam sebuah komunikasi yang terjadi bukan hanya berdampak kepada sosok yang kita kenal akan tetapi juga berdampak pada sosok yang sekalipun kita tidak mengenalnya sama sekali.⁵ Komunikasi yang efektif dapat dilihat dengan keberhasilan komunikator dalam mengungkapkan keprihatinan dan problem serta kemampuan bicara dengan bahasa lawan bicaranya sehingga pendengarnya mampu memahami apa yang di sampaikan⁶ serta tidak bersikap egois.⁷

Begitu pentingnya komunikasi bahkan sebuah gagasan yang meskipun isinya sangat menarik namun jika tidak dikomunikasikan dengan baik akan berdampak kepada hal yang buruk, namun ketika gagasan yang menarik ini diolah lalu kemudian kita kominikasikan dengan cara yang baik maka akan menciptakan hal yang baik pula. Artinya bahwa kominikasi ini adalah hal yang sangat dibutuhkan ketika kita ingin meraih keberhasilan.

⁵ Morissan, *Teori Komukasi Individu Hingga Massa* (Jakarta: Kencana Prenada Putra Group, 2013), h.2.

⁶ Abriyoso, "Hubungan Efektivitas Komunikasi Antar Pribadi Dalam Keluarga Dengan Monivasi Belajar Anak di Sekolah, E-Jurnal", Vol 1, No 1 (2012), h. 45.

⁷ Egoisme merupakan motifasi untuk mempertahankan dan meningkatkan pandangan yang hanya menguntungkan diri sendiri. & egoisme berarti menempatkan diri di tengah satu tujuan serta tidak peduli dengan penderitaan orang lain, termasuk yang dicintainya atau yang dianggap sebagai teman dekat. Dilansir dalam sebuah halaman <https://id.scribd.com> > doc >

Oleh karena itu perlunya komunikasi yang baik dari para pelaksana dakwah atau organisasi dakwah termasuk Muhammadiyah. Dengan masuknya dakwah Muhammadiyah diberbagai sektor memberikan pengaruh yang besar terhadap perkembangan masyarakat mulai dari keagamaan, pendidikan, pertanian, kesehatan dan ekonomi yang bertujuan untuk menciptakan masyarakat yang damai berkemajuan.

Muhammadiyah adalah merupakan salah satu lembaga dakwah terbesar di Indonesia yang memiliki manajemen serta komunikasi yang cukup efektif. Sebagai sebuah lembaga dakwah, dakwah Muhammadiyah diartikan juga sebagai gerakan Islam, dimana di dalamnya berisi tentang dakwah Islam serta amar ma'ruf nahi munkar yang ditujukan kepada dua bidang yaitu secara individu, maupun secara kelompok masyarakat.

Muhammadiyah sendiri merupakan organisasi Islam yang diambil dari nama baginda Nabi Muhammad Saw, yang berarti pengikut nabi Muhammad Saw. Tujuan utama dari dakwah Muhammadiyah adalah mengembalikan semua bentuk penyimpangan yang terjadi di masyarakat dengan melalui proses dakwah. Yang mana dalam penyimpangan ini menyebabkan ajaran agama Islam bercampur-baur dengan pola kebiasaan yang terjadi didaerah tertentu dengan alasan adaptasi.

Gerakan Muhammadiyah yaitu gerakan yang membangun tata sosial dan pendidikan masyarakat yang lebih maju dan berkembang. Sehingga menampilkan ajaran Islam yang bukan hanya sekedar lingkup agama yang bersifat pribadi dan statis, melainkan juga dipandang sebagai sebuah hal yang dinamis dan memiliki

kedudukan serta dapat dijadikan sebagai sistem kehidupan manusia dalam segala aspek.

Dengan memperhatikan latar belakang masalah di atas menunjukkan signifikansi tentang perlunya komunikasi dakwah Muhammadiyah terhadap pembinaan keagamaan masyarakat petani di Kelurahan Sinyonyoi Selatan Kecamatan Kalukku Kabupaten Mamuju.

B. Fokus Penelitian dan Deskripsi Fokus

1. Fokus Penelitian

Untuk menghindari terjadinya penafsiran yang keliru dan keluar dari pokok permasalahan dari pembaca. Oleh karena itu, penelitian ini difokuskan pada bentuk penerapan komunikasi dakwah Muhammadiyah dalam proses pembinaan keagamaan masyarakat petani di Kelurahan Sinyonyoi Selatan Kecamatan Kalukku Kabupaten Mamuju.

2. Deskripsi Fokus

Deskripsi fokus penelitian adalah merupakan pemusatan konsentrasi pada tujuan dari sebuah penelitian yang dilakukan. Deskripsi fokus penelitian harus dinyatakan secara eksplisit sehingga dapat memudahkan peneliti sebelum melakukan observasi. Deskripsi fokus penelitian adalah merupakan garis besar dari sebuah pengamatan penelitian, sehingga hasil observasi dan analisa lebih terarah. Di samping itu, Deskripsi fokus bertujuan untuk menjelaskan cakupan dan batasan dalam penelitian sehingga penelitian terlihat fokus dan terarah.

Berangkat dari pokok permasalahan dalam penelitian ini yaitu bentuk penerapan komunikasi dakwah Muhammadiyah dalam proses pembinaan keagamaan masyarakat petani di Kelurahan Sinyonyoi Selatan Kecamatan Kalukku Kabupaten Mamuju. Untuk lebih jelas fokus permasalahannya, maka yang menjadi deskripsi fokus dalam penelitian ini adalah sebagai berikut:

a. Komunikasi Dakwah Muhammadiyah

Komunikasi dakwah Muhammadiyah yang dimaksudkan peneliti adalah proses penyampaian informasi Islam yang dilakukan oleh Muhammadiyah yang bersumber dari al-Quran dan hadits dengan tujuan memberikan pengaruh terhadap pemahaman keagamaan kepada masyarakat petani di Kelurahan Sinyonyoi Selatan sebagai komunikan atau objek dakwah, sehingga masyarakat petani mengimani, mengilmui, mengamalkan, menyebarkan, dan membela kebenaran ajaran Islam.

Komunikasi dakwah Muhammadiyah kaitannya dengan pembinaan keagamaan masyarakat petani dengan tujuan memberi gambaran mengenai tentang peranan dan bentuk-bentuk komunikasi dakwah Muhammadiyah dan penyebab terjadinya fluktuasi keimanan sehingga berdampak pada perilaku kesyirikan.

b. Pembinaan keagamaan masyarakat petani

Pembinaan Keagamaan masyarakat petani yang dimaksud dalam penelitian ini adalah proses, cara, perbuatan membina, pembaharuan, penyempurnaan, usaha, tindakan dan kegiatan yang dilakukan organisasi Muhammadiyah secara efisien dan efektif demi memperoleh hasil yang lebih baik. Dengan pembinaan melalui program-program dakwah organisasi Muhammadiyah seperti program ibadah, program sosial,

dan program bimbingan penyuluhan diharapkan dapat merubah pola kehidupan masyarakat petani sebagai objek dakwahnya. Dalam hal ini masyarakat petani yang dimaksud dalam penelitian ini adalah petani sawah, petani kakao, dan petani jagung.

C. Rumusan Masalah

Berdasar dari latar belakang di atas maka peneliti mengemukakan pokok masalah yaitu bagaimana komunikasi dakwah Muhammadiyah dalam proses pembinaan keagamaan masyarakat petani di Kelurahan Sinyonyol Selatan Kecamatan Kalukku Kabupaten Mamuju. Dari pokok permasalahan tersebut, peneliti mengemukakan sub-sub masalah adalah sebagai berikut:

1. Bagaimana model komunikasi dakwah Muhammadiyah terhadap pembinaan keagamaan masyarakat petani di Kelurahan Sinyonyoi Selatan Kecamatan Kalukku Kabupaten Mamuju?
2. Bagaimana respon masyarakat terhadap model komunikasi dakwah Muhammadiyah dalam meningkatkan pemahaman keagamaan masyarakat petani di Kelurahan Sinyonyoi Selatan Kecamatan Kalukku Kabupaten Mamuju?

D. Kajian Pustaka/Tenelitian Terdahulu

1. Penelitian oleh Syarifuddin dengan judul “Tehnologi Dakwah (Studi Analisis Kompetensi Mubalig Muhammadiyah Di Kota Ambon)”. Penelitian ini bercorak kualitatif yang berangkat dari perspektif fenomenologi induktif melalui pendekatan dakwah dan komunikasi. Hasil penelitian menunjukkan bahwa semakin tinggi kridibilitas mubalig Muhammadiyah menggunakan tehnologi dakwah melalui pola

komunikasi empati, dialog partipatoris semakin tinggi pula peningkatan daya serap mad'u di kota Ambon.

Penelitian ini berkesimpulan bahwa para ilmuwan dakwah dan komunikasi di Barat, Timur Tengah dan Asia Tenggara telah menawarkan beberapa strategis dakwah dan komunikasi untuk membangun watak kesadaran umat melalui profesionalisme dakwah. Tokoh tersebut antara lain Joseph De Vito mengungkapkan bahwa ekspresi perilaku baik seorang sangat bergantung pada *input* informasi positif yang diterima melalui teknologi dakwah dan komunikasi. Efektifitas teknologi dakwah dan komunikasi menurut Mc Luhan sebagai perpanjangan panca indra mubalig sesuai level dakwah. Dalam memetakan medan dakwah menurut Talcott Parson bahwa jika salah satu sub sistem masyarakat tidak berfungsi sebagaimana mestinya maka berdampak negatif dalam interaksi sosial ditengah masyarakat. Dalam meminimalisir dampak informasi negatif menurut Ali Mahfuz bahwa kredibilitas mubalig dalam meningkatkan daya serap mad'u dari perilaku ketidak beraturan menuju keteraturan. Penelitian ini memperkuat tiga pandangan tokoh tersebut bahwa sistem informasi dakwah bisa berjalan dengan baik jika mubalig professional menerapkan komunikasi empati parsipatori dan kredibilitas penerapan teknologi dakwah sebagai perpanjangan panca indra mubalig.⁸

2. Penelitian oleh A. Syahraeni dengan judul “Dakwah Kultural Muhammadiyah di Kabupaten Gowa”. Hasil penelitian menunjukkan bahwa apresiasi Muhammadiyah

⁸ Syarifudin, “Tehnologi Dakwah (Studi Analisis Kompetensi Mubalig Muhammadiyah Di Kota Ambon)” *Disertasi* (Makassar: PPs UIN Alauddin, 2012)

berpihak kepada dakwah kultural yang menerima kecerdasan dan kearifan local dan mencegah kemungkaran. Aplikasi dakwah kultural pada masyarakat Kabupaten Gowa dapat terlihat dari kehidupan sehari-hari dan seni pada masyarakat Kabupaten Gowa. Sedangkan nilai-nilai Islam dapat terintegrasi kedalam kultur masyarakat Kabupaten Gowa sebagai sistem nilai yang sakral bersatu secara dialektis-simbolis dalam budaya local masyarakat Kabupaten Gowa.

Penelitian ini merekomendasikan pentingnya pengembangan aktualisasi serta berlanjut dakwah kultural pada masyarakat Gowa. Tujuannya agar nilai-nilai yang ada tetap eksis dalam masyarakat dan diharapkan masyarakat sebagai sasaran yang telah menerima dakwah kultural yang berkaitan dengan kehidupan sosial, ekonomi dan lingkungan lebih bisa memberikan nuansa islami bahkan bisa mengembangkannya.⁹

3. Penelitian oleh Mahmuddin dengan judul “Dakwah Dan Transformasi Sosial (Study Tentang Strategi Dakwah Muhammadiyah di Bulukumba)”. Hasil penelitian menunjukkan bahwa bentuk-bentuk transformasi sosial di bulukumba dapat diamati dalam bentuk perubahan pola pikir, prilaku dan budaya masyarakat dalam bidang sosial keagamaan terutama yang berkaitan dengan ritual pelaksanaan keagamaan, meliputi: pesta laut, prosesi turun sawah, prosesi naik rumah, prosesi pernikahan, prosesi kunjungan tempat yang dianggap keramat, dan prosesi khatam al-Qur’an, dalam praktek ritual ini adanya unsur kesyirikan yang menggabungkan antara budaya

⁹ A. Syahraini, “Dakwah Kultural Muhammadiyah di Kabupaten Gowa” *Disertasi* (Makassar: PPs UIN Alauddin Makassar, 2012).

dan agama, bidang ekonomi, bidang pendidikan, bidang kesehatan dan masalah moral. Strategi dakwah Muhammadiyah melalui dakwah jamaah dan dakwah kultural. Sedangkan transformasi sosial dakwah Muhammadiyah di Bulukumba terlihat pada perubahan sosial yang berkaitan dengan praktik secara ritual keagamaan yang tertuang dalam bidang sosial keagamaan , meliputi: pesta laut, prosesi turun sawah, prosesi naik rumah, prosesi pernikahan, prosesi kunjungan tempat yang dianggap keramat, dan prosesi khatam al-Qur'an. Dakwah yang dikembangkan oleh Muhammadiyah sudah tepat sasaran. Bentuk keberhasilan dari dakwah ini dapat kita lihat dengan semakin banyaknya orang yang memiliki ilmu pengetahuan tentang agama. Selain itu, transformasi sosial dakwah Muhammadiyah di Bulukumba menunjukkan hasil yang gemilang, berdasarkan pada temuan yang didapat bahwa mubaliq Muhammadiyah telah mendapat kepercayaan dari masyarakat terkait keikutsertaannya dalam membina masyarakat, khususnya yang terkait dengan transformasi sosial di Bulukumba.¹⁰

Dengan berbagai hasil penelitian yang penulis tuangkan di atas, belum ada yang membahas secara spesifik terkait komunikasi dakwah Muhammadiyah terhadap pembinaan keagamaan masyarakat petani di Kelurahan Sinyonyoi Selatan Kecamatan Kalukku Kabupaten Mamuju.

¹⁰ Mahmuddin, "Dakwah Dan Transformasi Sosial (Study Tentang Strategi Dakwah Muhammadiyah di Bulukumba)", *Disertasi* (Makassar: PPs UIN Alauddin Makassar, 2013).

E. Tujuan dan Kegunaan

1. Tujuan penelitian

Tujuan dari penelitian ini adalah:

- a. Untuk mendeskripsikan model komunikasi dakwah Muhammadiyah terhadap pembinaan keagamaan masyarakat petani di Kelurahan Sinyonyoi Selatan Kecamatan Kalukku Kabupaten Mamuju.
- b. Untuk mendeskripsikan respon masyarakat terhadap model komunikasi dakwah Muhammadiyah dalam meningkatkan pemahaman keagamaan masyarakat petani di Kelurahan Sinyonyoi Selatan Kecamatan Kalukku Kabupaten Mamuju.

2. Kegunaan Penelitian

Dari hasil penelitian diharapkan memiliki kegunaan ilmiah dan juga praktis, yaitu sebagai berikut:

- a. Kegunaan ilmiah, yakni diharapkan dapat memberi manfaat sekaligus sebagai pedoman dalam mengkomunikasikan dakwah Muhammadiyah di tengah-tengah umat dengan latar belakang yang berbeda-beda, sebagai bentuk sumbangsih teoritis dalam pembinaan masyarakat petani.
- b. Kegunaan praktis, dengan melalui hasil penelitian ini diharapkan dapat memberikan dorongan kepada para pendakwah untuk menyampaikan dakwahnya.

BAB II

TINJAUAN TEORETIS

A. Komunikasi Dakwah Muhammadiyah

1. Komunikasi

a. Pengertian Komunikasi

Kata komunikasi berasal dari bahasa inggris yaitu *Communication* yang dari kata latinnya yaitu *coommunicatio*, bersumber dari kata *communis* yang bermakna sama-sama. Sama yang dimaksud disini adalah memiliki makna yang sama.¹ Komunikasi jika didefinisikan secara sederhana, diartikan sebagai proses penyampaian pesan oleh komunikator kepada komunikan dengan melalui media yang dapat menimbulkan akibat tertentu. Di dalam kamus besar bahasa indonesia (KBBI) komunikasi ini diartikan sebagai proses pengiriman dan penerimaan pesan atau berita yang di lakukan antara dua orang atau lebih sehingga pesan yang dimaksud dapat dipahami.²

Secara umum komunikasi dilakukan dengan cara lisan atau juga verbal sehingga dapat dengan mudah dimengerti oleh kedua belah pihak serta dapat memberikan pengaruh. Jika keduanya tidak memiliki bahasa verbal yang dapat dimengerti, maka komunikasi yang dapat dilakukan oleh keduanya adalah komunikasi dengan menggunakan gerak gerik badan, atau dengan isyarat tertentu, misalnya menggelengkan kepala, tersenyum, mengangkat bahu, atau mungkin dengan

¹ Onong Uchana Effendi, *Ilmu Komunikasi Teori Dan Praktek* (Bandung: Remaja Rosdakarya), h.10.

² Departemen Pendidikan Nasional, *Kamus Besar Bahasa Indonesia* (Jakarta: Balai Pustaka), h. 309.

isyarat-isyarat yang lain yang tentunya dapat di mengerti oleh keduanya. Cara seperti ini disebut juga dengan komunikasi nonverbal³

Komunikasi memiliki peranan penting bagi kehidupan manusia, sebab tanpa komunikasi seseorang tidak akan dapat berinteraksi dengan sesamanya baik dalam kelompok masyarakat kecil maupun dalam kelompok masyarakat besar. komunikasi merupakan upaya membangun pengertian antara komunikator dan komunikan, sehingga terjalin kesamaan terhadap suatu hal. Oleh karena itu untuk mampu mencapai tujuan yang dimaksud, maka feedback adalah hal yang sangat yang diharapkan dalam sebuah komunikasi. Sebab dengan adanya feedback dari komunikan, komunikator akan dapat mengetahui apakah pesan berhasil tersampaikan dengan baik atau tidak. Berikut pengertian komunikasi menurut beberapa pendapat para ahli yaitu:

1) Lexicographer adalah sebuah upaya berbagi dengan maksud untuk mencapai kebersamaan. Dalam sebuah komunikasi pemahaman yang sama adalah merupakan tujuan yang diinginkan terhadap pesan yang saling dipertukarkan.

2) J.A Devito yaitu suatu tindakan yang di lakukan oleh satu orang atau lebih yang melahirkan proses pengiriman dan menerima pesan. Sehingga memberikan pengaruh tertentu, serta adanya kesempatan dalam melakukan umpan balik.

3) Hovland Janis dan Kelley, adalah sebuah proses penyampaian kata-kata yang dilakukan oleh komunikator kepada komunikan dengan tujuan untuk mengubah prilaku komunikannya.⁴

³ Agus Hermawan, *Komunikasi Pemasaran* (Jakarta: Erlangga 2012), h. 4.

⁴ Elvinaro Ardianto dan Bambang Q-Anees, *Filsafat Ilmu Komunikasi* (Bandung: Remaja Rosdakarya Offset, 2007), h. 18.

4) Wibowo yaitu menyampaikan sesuatu yang ada dipikiran, atas konsep yang kita miliki untuk kita sampaikan ke pada orang lain. Atau usaha memberikan pengaruh terhadap orang lain dengan tujuan untuk memperoleh apa yang di inginkan.

5) Shannon dan Weaver yaitu proses interaksi sesama manusia yang mengandung saling pengaruh mempengaruhi antara satu dengan yang lain, baik dalam bentuk sengaja atau pun tidak. Yang dalam komunikasinya tidak hanya terbatas pada bahasa verbal, namun juga dalam hal ekspresi wajah, teknologi, seni dan lukisan⁵

6) Harold Lasswell cara yang terbaik ketika ingin menerangkan proses komunikasi yaitu menjawab pertanyaan : Who(siapa?), Says Whats(apa yang di katakana?), In Which Channel(melalui saluran apa?), To Whom(kepada siapa?), With What Effect(apa efek yang ditimbulkan).⁶

1. Who (siapa/sumber)

Who diartikan sebagai komunikator atau sumber yang menyampaikan berita kepada penerima.⁷ dia merupakan pelaku utama dalam penyampaian sebuah pesan kepada orang lain dengan melalui komunikasi. Maka tidak heran ketika seseorang mendapatkan berita, hal yang pertama mereka akan lihat adalah sumber beritanya (komunikatornya). Artinya bahwa kualitas yang di miliki oleh komunikator ini merupakan penentu atas berita yang dia bawa.

⁵ Fakhri, dkk., *Komunikasi Islam* (Yogyakarta: Ak Group bekerja sama dengan Ar-Raniry Press, Darussalam Banda Aceh, 2006), h. 3.

⁶ Rochanat Harun dan Elvinaro Ardianto, *Komunikasi Pembangunan Perubahan Sosial: Perspektif Dominan, Kajian Ulang dan Teori Kritis* (Jakarta: Kelapa Gading Permai, 2011), h. 23.

⁷ Hafied Cangara, *Perencanaan Dan Strategi Komunikasi* (Jakarta: Raja Grafindo Persada, 2013), h. 34

2. Says what (pesan)

Says what merupakan isi pesan atau bahan yang akan disampaikan oleh komunikator kepada komunikan berupa hiburan, informasi, propaganda, nasehat, dan ilmu pengetahuan. Tujuan dari pesan ini adalah sebagai penguat sekaligus untuk memberikan pengaruh kepada komunikan. Terkait informasi yang akan disampaikan komunikator kepada komunikan, umumnya menggunakan simbol verbal dan non verbal yang mewakili perasaan.

3. In which channel (saluran/media)

In which channel atau saluran/media, adalah merupakan wasilah yang dapat membantu mendistribusikan isi pesan dari komunikator kepada komunikan, baik dengan secara langsung maupun tidak secara langsung. Adapun media yang dimaksud dalam hal ini adalah alat yang digunakan untuk memindahkan isi pesan kepada penerima. Beberapa pendapat mengenai saluran media itu sendiri⁸

Ada yang mengatakan bahwa media itu memiliki macam-macam bentuk, contohnya dalam komunikasi antar pribadi, panca indra dianggap sebagai salah satu media komunikasi. Selain alat panca indra manusia masih banyak media komunikasi yang lain seperti telepon, whatsapp, surat, telegram, dan lain sebagainya.

4. To whom (siapa/penerima)

To whom merupakan pihak penerima pesan atau target yang menjadi sasaran dari sebuah komunikasi. Adapun yang menerima pesan bisa berupa individu, atau mungkin kelompok organisasi, dan lain sebagainya. Dalam bahasa inggris penerima di sebut sebagai *audience*, *decoder*, atau *receiver*.⁹

⁸ Hafied Cangara, *Perencanaan Dan Strategi Komunikasi* (Jakarta: Raja Grafindo Persada, 2013), h. 25

⁹ Cangara, *Perencanaan Dan Strategi Komunikasi*, h. 35

5. With what effect (dampak/efek)

Efek atau dampak dari sebuah komunikasi merupakan hasil yang di peroleh dari sebuah proses komunikasi. Adanya perubahan pada sikap dan tingkah laku seseorang yang dijadikan sebagai sasaran komunikasi. Jika tingkah laku yang di lakukan oleh seseorang itu baik, berarti komunikasi yang di jalankan berjalan dengan baik, begitu juga sebaliknya.

Berdasarkan beberapa uraian dari para ahli di atas tentang pengertian komunikasi, maka peneliti menyimpulkan bahwa komunikasi adalah proses penyampaian pesan oleh komunikator kepada komunikan dengan maksud untuk memberikan arahan sehingga pesan yang disampaikan oleh komunikator dapat dipahami dan dimengerti oleh komunikan.

Dampak dari sebuah komunikasi yang terjadi akan memberikan pola perubahan utamanya bagi komunikan. Adanya perubahan pada sikap yang lebih baik serta semakin bertambahnya pengetahuan, merupakan tanda bahwa komunikasi berjalan dengan baik. Menurut Lasswell perubahan perilaku pada audience dapat di lihat pada:

1. Adanya peningkatan dari pengetahuan (kognitif)
2. Adanya perubahan pada tingkat perasaan (afektif)
3. Adanya perubahan pada sikap dan tingkah laku (psikomotor)

2. Bentuk- Bentuk Komunikasi

Komunikasi dapat saja terjadi dalam bentuk yang berbeda-beda, baik komunikasi yang berbentuk personal maupun komunikasi yang berbentuk kelompok. Begitu pula dengan sifat komunikasi ada yang dilakukan dengan cara tatap muka

langsung (komunikasi aktif) dan ada pula yang di lakukan dengan melalui perantara media (komunikasi pasif).

Komunikasi aktif adalah merupakan suatu proses komunikasi yang berlangsung dengan aktif yang terjadi antara komunikator dengan komunikan. Yang mana antara keduanya sama- sama aktif dalam berkomunikasi, baik komunikator maupun komunikan sehingga terjadi timbal balik diantara keduanya. Adapun komunikasi pasif yaitu sebuah penyampaian pesan, informasi, gagasan, ide oleh komunikator kepada komunikan sebagai penerima pesan akan tetapi komunikan sendiri tidak memiliki ruang kesempatan dalam memberikan sanggahan, tanggapan dari proses komunikasi tersebut. Berikut beberapa bentuk komunikasi yaitu:

1. Komunikasi Intrapersonal

komunikasi intrapersonal yaitu komunikasi dengan diri sendiri, meliputi proses asosiasi, persepsi, sensasi, memori dan berpikir.¹⁰ Dengan memahami komunikasi intrapersonal akan memudahkan kita untuk mengenal diri kita. Adapun fungsi dari komunikasi intrapersonal adalah:

- a. Meningkatkan imajinasi, pengendalian diri, serta kematangan berpikir sebelum mengambil tindakan.
- b. Dengan komunikasi intrapersonal ini akan membantu seseorang atau individu agar lebih peka dan sadar akan kejadian yang terjadi di sekitarnya.

2. Komunikasi Interpersonal

Komunikasi interpersonal atau yang di kenal dengan komunikasi antar pribadi diartikan sebagai proses pertukaran informasi atau makna yang berlangsung

¹⁰ Nina W. Syam, M.S, *Psikologi Sebagai Akar Ilmu Komunikasi* (Bandung: Simbiosis Rekatama Media, 2011), h. 78.

antara orang-orang secara tatap muka, sehingga memungkinkan setiap peserta menangkap informasi yang disampaikan, baik secara verbal maupun nonverbal.¹¹ Komunikasi interpersonal mempunyai fungsi social sebab dalam proses komunikasi orang-orang akan berinteraksi satu sama lain. Umumnya komunikasi ini dilakukan oleh dua orang atau bahkan lebih dimana antara komunikator dan komunikan terjadi kontak langsung dalam bentuk percakapan baik secara langsung (tatap muka) maupun tidak secara langsung dengan melalui media komunikator.

Kemampuan komunikator sangat penting terkait dalam proses komunikasi. Sebagai sumber informasi, komunikator harus mampu mengekspresikan diri pada peranan orang lain. Dalam komunikasi secara langsung (tatap muka) perlu didukung dengan menggunakan komunikasi kebahasaan, bahasa sikap, dan bahasa kial. Ketiga peran bahasa tersebut di gunakan secara gabungan sehingga melahirkan kecocokan. Adapun contoh penggunaan ketiga peran bahasa tersebut adalah sebagai berikut:

- a. Komunikasi kebahasaan, “saya turut senang dengan prestasi yang anda dapatkan”.
- b. Bahasa sikap, “memperlihatkan atau mengekspresikan perasaan bahagia dengan memandang penuh senyum dikulum”.
- c. Bahasa kial, “seorang komunikator mengajak berjabat tangan, atau membungkukkan badan”.

3. Komunikasi Kelompok

Komunikasi kelompok yaitu komunikasi tatap muka yang terjadi antara komunikator dengan tiga orang atau bahkan lebih, tujuannya adalah untuk memperoleh hasil yang di sepakati. Pengertian lain dari komunikasi kelompok yaitu interaksi yang dilakukan secara tatap muka antara tiga orang atau bahkan lebih,

¹¹ Mulyana, Deddy, *Ilmu Komunikasi Suatu Pengantar* (Bandung: Remaja Rosda Karya, 2005), h. 73.

dengan tujuan untuk berbagi informasi, memecahkan masalah, yang dalam hal ini para anggota-kelompok dapat mengingat karakteristik pribadi anggota kelompok yang lain.¹²

4. Komunikasi Organisasi

Komunikasi organisasi diartikan sebagai komunikasi antar manusia yang terjadi dalam sebuah organisasi dan berlangsung secara formal maupun non formal tujuannya adalah untuk mencapai visi, misi dan tujuan.¹³ Dalam sebuah organisasi, komunikasi merupakan unsur yang sangat pokok sebab dengan komunikasi akan sangat membantu membangkitkan motivasi antar anggota, sehingga terbinanya kerja sama anggota yang baik.

5. Komunikasi Massa

Menurut Nurhalima Tambunan komunikasi massa dapat diartikan sebagai komunikasi dimana pesan dari media dicari, dan digunakan serta dikonsumsi oleh audiens. Dalam hal ini media sebagai sumber informasi mengolah dan memproduksi lalu kemudian menyebarkan isi pesan kepada public secara meluas.¹⁴ Disini kita dapat melihat bahwasannya karakteristik utama sebuah komunikasi massa yaitu adanya media massa yang di jadikan sebagai alat dalam menyebarkan pesan.

Seiring dengan waktu ternyata komunikasi yang telah di jalani oleh manusia masih sering menghadapi kendala salah satunya yaitu terkait pemaknaan lambang

¹² Mulyana, Deddy, *Ilmu Komunikasi Suatu Pengantar* (Bandung: Remaja Rosda Karya, 2005), h. 56.

¹³Hambali (dkk.), Pola Komunikasi Organisasi Dalam Pengembangan Program Studi Ilmu Komunikasi Fakultas Ilmu Sosial dan Ilmu Politik Universitas Islam Negeri Raden Fatah Palembang. *Jurnal Studi Sosial Dan Politik*, 2 (Februari), 2018, h. 98-99, tersedia di: <https://doi.org/10.21107/ilkom.v14i2.7076>, diakses pada tanggal 27 September 2021.

¹⁴Nurhalima Tambunan, Pengaruh Komunikasi Massa terhadap Khalayak. *Jurnal Komunikasi Massa*, 1 (April.), 2018, h.25, tersedia di:<http://ojs.uma.ac.id/index.php/symbolika>, diakses pada tanggal 27 September 2021.

yang berbeda. Maka oleh sebab itu, sebuah komunikasi seharusnya dipertimbangkan sebagai aktivitas yang mana di dalamnya tidak ada tindakan atau pun ungkapan yang memberikan makna secara penuh, kecuali jika diidentifikasi oleh partisipan komunikasi yang terlibat.¹⁵

b. Dakwah

1. Pengertian Dakwah

Secara etimologis, Dakwah berasal dari bahasa arab, yaitu *da'a yad'u da,watan, du'a*.¹⁶ yang diartikan sebagai seruan, ajakan, panggilan, permintaan, dan permohonan. Sedangkan dalam bentuk kata kerja dakwah dapat diartikan sebagai memanggil, menyeru atau mengajak.¹⁷ Adapun secara terminologi berikut beberapa pengertian dakwah yang dikemukakan oleh para ahli yaitu :

- a. Toha Ali makhfudh dalam kitabnya *hidayatul mursyidin* sebagaimana yang kutip oleh M. Munir dan Wahyu Ilaihi berpendapat bahwa Dakwah yaitu mengajak manusia pada perbuatan kebaikan sesuai dengan petunjuk agama serta mencegah pada perbuatan keburukan demi untuk meraih kebahagiaan didunia lebih-lebih diakhirat.¹⁸
- b. Toha Yahya Omar, sebagaimana yang kutip oleh Muliadin berpendapat bahwa dakwah adalah mengajak manusia dengan cara yang bijaksana kepada jalan yang

¹⁵Burhan Bungin, *Sosiologi Komunikasi: Teori, Paragidma, dan Diskursus Teknologi Komunikasi di Masyarakat* (Cet. I; Jakarta: Kencana Prenada Media Group, 2006), h. 251.

¹⁶ Moh. Ali Aziz, *Ilmu Dakwah Edisi Revisi* (Jakarta: Kencana Prenada Media Group, 2004), h. 5.

¹⁷ Wahidin Saputra, *Pengantar Ilmu Dakwah* (Cet. I; Jakarta: Rajawali Pers, 2011), h. 1.

¹⁸ M. Munir dan Wahyu Ilaihi, *Manajemen Dakwah* (Cet. I; Jakarta: Kencana Prenada Media Group, 2006), h. 19.

benar sesuai dengan perintah tuhan, untuk keselamatan dan kebahagiaan mereka di dunia dan akhirat.¹⁹

- c. Muliaty Amin berpendapat bahwa dakwah sebagai upaya mengajak seseorang atau sekelompok orang atau masyarakat agar memeluk dan mengamalkan ajaran islam kedalam kehidupan yang nyata.²⁰
- d. M.Quraish Shihab, menurutnya Dakwah ialah seruan atau ajakan kepada pertobatan. atau upaya untuk mengubah kepribadian kepada pribadi yang lebih baik. (dari yang sebelumnya memiliki pribadi yang buruk kemudian berubah kearah pribadi yang lebih baik). Baik secara pribadi maupun kepada masyarakat, dan seharusnya dakwah ini harus mampu menyadarkan sehingga ajaran Islam ini dapat diterapkan secara menyeluruh disemua aspek kehidupan.²¹
- e. Muhammad Natsir sebagaimana yang dikutip oleh Abdul Rosyd Shaleh dakwah ialah seruan, baik secara perorangan manusia maupun kepada keseluruhan umat manusia mengenai tentang konsep Islam, pandangan serta tujuan dari penciptaan manusia, yang didalamnya mengandung amar ma'ruf nahi munkar. Dengan menggunakan media yang cocok dan membimbing baik kehidupan perseorangan, rumah tangga, dan bermasyarakat.²²

Dakwah ialah suatu ajakan dengan memberikan motivasi atau kabar gembira (mendorong seseorang sehingga mengetahui) lalu dengan pengetahuan ini dapat

¹⁹ Muliadin, *Dakwah Efektif: Prinsip, Metode dan Aplikasinya* (Makassar: Alauddin University Press, 2012), h. 4.

²⁰ Muliaty Amin, *Metodologi Dakwah* (Makassar: Alauddin University Press, 2013), h. 4.

²¹ M. Quraish Shihab, *Membumikan Al-Qur'an fungsi dan perang wahyu dalam kehidupan masyarakat* (Bandung: Mizan, 2007), h. 11.

²² Muliadin, *Dakwah Efektif: Prinsip, Metode dan Aplikasinya*, h. 4-5.

menuntunnya kepada jalan yang benar dan diridhoi oleh Allah SWT.²³ Dakwah Islamiyah merupakan suatu aktivitas yang dilakukan secara sadar dan memiliki tujuan. Dalam bentuk asalnya, dakwah adalah aktivitas yang diemban oleh para nabi dan rasul yang merupakan aktivitas nubuwah dalam menyampaikan wahyu kepada umat manusia, dengan tujuan utamanya berkaitan erat dengan tujuan ajaran wahyu (al-Quran dan al-Hadits)²⁴

Ada juga yang berpandangan bahwa Dakwah mengandung pengertian sebagai suatu ajakan baik dalam bentuk lisan, tulisan, tingkah laku dan lain sebagainya. Dimana pada ajakan tersebut dilakukan dalam keadaan sadar dan berencana dengan harapan untuk memberikan pengaruh kepada orang lain baik secara individual maupun secara kelompok sehingga dalam dirinya timbul suatu pengetahuan, penghayatan, kesadaran, serta sikap dalam mengamalkan ajaran agama islam sebagai pesan yang disampaikan kepadanya dengan tanpa adanya unsur paksaan.²⁵

Setelah merumuskan semua penjelasan diatas, maka penulis dapat menyimpulkan bahwa Dakwah adalah sebuah ajakan kebaikan kepada manusia untuk tunduk dan patuh hanya kepada Allah SWT. Dengan sungguh-sungguh mengerjakan apa yang diperintahkan dan menjauhi segala apa yang dilarang dengan menggunakan sarana yang sesuai yang tidak melanggar syariat, demi untuk mencapai keselamatan didunia dan akhirat.

²³ A.Ilyas Ismail dan Prio Hotma, *Filsafat Dakwah: Rekayasa Membangun Agama Dan Peradaban Islam* (Jakarta : Prenada Media Group, 2011), h. 29

²⁴ M. Ridho Syabibi, *Metodologi Ilmu Da'wah Kajian Ontologis Dakwah Ikhwan Al-Safa'*, (Yogyakarta: Pustaka Pelajar Offset, 2008), h.49-50.

²⁵ M. Arifin, *Psikologi Dakwah Suatu Pengantar Studi*, (Jakarta: Bumi Aksara, 1997), p. 6

Dalam Dakwah sendiri ada yang disebut sebagai Dai, atau yang bertugas menyampaikan Dakwah, sedangkan orang yang menerima Dakwah atau yang didakwahi disebut sebagai mad'u.²⁶ Istilah lain dari kata Dakwah ini adalah tabligh, amr ma'ruf nahi mungkar, mau'idzhoh hasanah, tabsyir, indzhar, washiyah, ta'lim, khotbah, tarbiyah.

2. Media Dakwah

Media dakwah dapat diartikan sebagai sarana, tempat, atau alat yang digunakan sebagai penyalur dakwah seperti TV, Radio, Smartphone, dan lain sebagainya. Keberadaan sarana atau media merupakan bagian yang sangat penting dan merupakan faktor penunjang serta pendukung dari keberhasilan sebuah dakwah.²⁷

Dakwah Islam adalah merupakan tugas yang sangat mulia yang merupakan tanggung jawab bagi setiap muslim di manapun mereka berada. Peran dakwah ini sangatlah besar dalam kehidupan manusia sebab dengan washilah dakwah ini seseorang akan saling mengingatkan, memberi motivasi dalam menuntut ilmu, dengan tujuan dapat memberikan manfaat pada orang lain. Demikian pentingnya dakwah dalam Islam, maka sebagian pakar berpandangan bahwa Islam adalah merupakan agama dakwah²⁸

Seiring dengan perkembangan zaman yang semakin pesat dan terus mengalami kemajuan memberikan pengaruh pada pemikiran dan ruang lingkup dakwah itu sendiri. Sehingga dakwah yang dulunya hanya dikenal sebagai

²⁶ Ahmad Warson Munir, *Kamus al-Munawwir*, (Surabaya: Pustaka Progresif, 1997), h. 406-407

²⁷ Umdatul Hasanah, *Ilmu dan Filsafat Dakwah* (Serang Banten: Fseipress, 2013), h. 52.

²⁸ Lihat Sayyid Quthub, *Fi Zhilal al-Qur'an*, vol 1(Beirut: Dar al-Syuruq.), h.129.M. Natsir, *Fiqhud Da'wah*(Jakarta:Dewan Dakwah,.) h 31 dan A. Mukti Ali, *Beberapa Persoalan Agama Dewasa Ini* (Jakarta: Rajawali Pers,) h. 71

penyampaian Islam melalui lisan, kini mulai mengalami pengertian yang lebih luas. Dalam pengertian terminologi modern dakwah dipahami sebagai upaya untuk membangun karakter dan kesadaran masyarakat tentang nilai-nilai agama yang sejalan dengan cita-cita sosial Islam. Sehingga segala aspek dalam kehidupan manusia dapat dijadikan sebagai sarana dalam berdakwah.²⁹

Al-Qur'an sebagai landasan orang yang beriman telah mengajarkan bahwa seseorang yang telah memeluk Islam harus mampu menerapkan segala apa yang telah diperintahkan baik Allah SWT maupun Rasulnya. Dirinya harus mampu menyerahkan segalanya, seperti kata M. Amien Rais bahwa segala apapun baik yang menyangkut politik, ekonomi, usaha-usaha sosial, kegiatan-kegiatan ilmu dan teknologi, gerakan-gerakan budaya, kreasi seni, dan lain sebagainya kesemunya ini harus menjadi pengantar dakwah.³⁰

Secara umum dakwah telah dikelompokkan menjadi 3 bagian yaitu: dakwah bil-lisan, dakwah bil-qolam, dan dakwah bil-hal atau yang biasa disebut dengan dakwah keteladanan.

1) Dakwah bil-lisan

Dakwah Billisan adalah merupakan dakwah yang pertama kali dipraktekkan oleh para nabi terdahulu, hal ini sesuai dengan kisah kenabian Adam as dimana ketika Adam memerintahkan kepada kedua putranya yaitu habil dan qobil untuk mempersembahkan hasil buah-buahan mereka yang terbaik kepada Allah SWT. Dari sini kita dapat melihat bahwa model dakwah yang dilakukan oleh nabi Adam as adalah dakwah dengan lisan. Demikian juga bagi para nabi dan rasul yang lain

²⁹ Abdullah, M.Si. *Ilmu Dakwah*, (Rajawali Pers, PT Raja Grafindo Persada), h. 29

³⁰ M. Amien Rais, *Cakrawala Islam* (Bandung: Mizan,), h. 27.

mereka melakukan hal yang sama, bahkan nabi kita yang mulia yaitu Rasulullah Saw, diawal kerasulannya baginda Rasul telah melakukan dakwah secara lisan. Meskipun secara bersamaan juga telah melakukan dakwah baik secara tindakan (bil-hal) maupun secara tulisan (bil-qolam).

Dakwah secara lisan atau yang biasa kita sebut dengan tablig secara umum telah dibagi menjadi dua. Yang *pertama* adalah dakwah secara langsung atau tanpa menggunakan media sebagai penghubung, sehingga antara Dai dan mad'u bisa langsung saling berhadapan (face to face). Dalam ilmu komunikasi kondisi ini disebut sebagai komunikasi primer. Yang *kedua* adalah dakwah dengan menggunakan media atau kebalikan dari yang pertama. Yaitu antara Dai dan mad'u menggunakan media (channel) sebagai penghubung baik itu televisi, radio, youtube, instagram, wa, dan lain sebagainya. model komunikasi ini disebut dengan komunikasi sekunder.

Saat ini dakwah yang dilakukan secara tatap muka telah mengalami perubahan sehingga dengan melihat perkembangan yang semakin maju maka kedua model dakwah diatas harus terus dikembangkan dan dilakukan terobosan serta inovasi agar selalu relevan dengan kondisi dan kebutuhan masyarakat. Kemudian terkait dakwah secara langsung ini juga telah dibedakan menjadi dua. Yang pertama adalah dakwah yang berbentuk *fardiyah* atau dakwah (interpersonal) dan yang kedua adalah dakwah yang ditunjukkan kepada kelompok atau yang biasa disebut sebagai dakwah *ammah*. Contohnya seperti khutbah, ceramah, pengajian rutin, dan peringatan hari-hari besar Islam lainnya.

Tentunya dengan metode dakwah yang dilakukan secara langsung kepada mad'u, baik secara fardiyah maupun secara kelompok, akan memberikan beberapa

kelebihan. Nah berikut beberapa keunggulan dari dakwah yang dilakukan secara langsung:

1. Dengan melakukan dakwah secara langsung, seorang Dai akan lebih paham kondisi mad'u yang dihadapi.
2. Antara Dai dan mad'u memiliki hubungan keakraban yang lebih mendalam.
3. Dengan melakukan dakwah secara langsung, seorang Dai akan lebih bersemangat.
4. Suasana pengajian akan lebih hidup sebab respon dari mad'u dapat langsung diterimah Dai.
5. Dengan mempelajari kondisi mad'u Dai dapat menentukan materi yang akan disampaikan.

Selain itu salah satu manfaat dari dakwah fardiyah ini, kita dapat mengetahui kebutuhan masyarakat. Sebab materi yang baik bukanlah menjadi tolak ukur keberhasilan dari dakwah yang kita sampaikan. Akan tetapi bagaimana kita mampu memberikan pesan dakwah, dan pesan itu dapat diaplikasikan oleh khalayak. *Attoriqotu ahammu min al-maddah*, cara penyajian itu penting dibanding dengan materi. Itulah sebabnya ada ungkapan yang menyatakan sekalipun itu makanannya sederhana namun dalam penyajiannya dilakukan dengan hormat dan baik, akan lebih nikmat jika dibandingkan dengan makanan yang sekalipun enak namun dalam penyajiannya kasar dan tidak baik sehingga menyakitkan hati bagi penerimanya.³¹

Dengan pertimbangan dan kebutuhan masyarakat yang semakin tinggi dan cepat, maka dakwah harus mampu memanfaatkan kemajuan dan kecanggihan semua media komunikasi yang tersedia. Namun harus tetap mempertahankan komunikasi

³¹ Munzier Suparta, *Metode Dakwah* (Jakarta: Prenada Media, 2013), h. 11.

yang berlangsung secara lisan (face to face), contoh misalnya khutbah dihari juma'at yang mana dalam pelaksanaannya dilakukan secara langsung atau secara tatap muka tanpa menggunakan media penghubung. Sehingga dalam pengerjaannya tidak boleh dilakukan dalam bentuk yang lain sebab syariat telah menetapkan pelaksanaannya.

Disisi yang lain dengan metode ini seorang dai dapat langsung menyampaikan prinsip-prinsip serta nilai-nilai Islam yang murni yang bersumber dari al-Qur'an maupun sunnah. Sehingga dengan kondisi ini seorang mad'u akan dapat bertanya langsung mengenai tentang isi bahasan yang belum jelas. cara seperti ini akan sulit jika dilakukan pada media, sekalipun dalam penyampaiannya sudah diiringi dengan dialog interaktif.

Oleh karena itu dakwah fardiyah ini harus tetap dipertahankan dan dikembangkan. Sebab dengan mengajak manusia kepada hakikat yang murni dan apa adanya tidak mungkin dapat dicapai tanpa melalui pendekatan dan pancingan atau tanpa mempertimbangkan iklim dan medan kerja yang sedang di hadapi.³² Dakwah fardiyah atau lawan kata dari dakwah ammah (jamaah) adalah merupakan sebuah ajakan atau seruan untuk tetap pada jalan kebaikan yang di kendaki oleh Allah swt, yang dilakukan seorang dai kepada orang lain atau dilakukan secara perorangan.³³

Jika kita telusuri sejarah dakwah dimasa baginda Rasulullah saw ,bahwa awal mulanya nabi berdakwah yaitu ketika turunnya wahyu yang kedua yaitu pada surah al-muddatsir surah ke 74 ayat 1-5, dimana ketika itu dakwah dilakukan secara sirriyyah atau dakwah secara sembunyi-sembunyi. Dan ini berjalan selama tiga tahun

³² Munir, *Metode Dakwah* (Jakarta: Prenada Media, 2006), h. 13.

³³ Ali Abdul Halim Mahmud. *Dakwah fardiyah*, terj. As'ad Yasin (Jakarta: Gema Insani Press,), h. 29.

lamanya.³⁴ dakwah yang telah diajarkan Rasulullah kepada para sahabat dekatnya ternyata mampu membuat mereka terpengaruh sehingga ketika baginda Rasulullah mengajak mereka untuk memeluk ajaran Islam, mereka ikhlas dan ridho.

Tentu semua itu adalah merupak dampak dari pada cerminan yang telah baginda Rasulullah saw praktekkan. Dari sejarah dakwah rasul ini lah kita dapat mengambil pelajaran bahwa, dakwah fardiyah sangat memberikan pengaruh besar di kalangan masyarakat umum jika seorang Dai atau yang menyampaikan pesan mampu memberikan contoh yang baik dengan muatan kepribadian yang mulia atau *aklaqul karimah*. Sebab pengaruh dari dakwah fardiyah ini akan lebih efektif apabila antara Dai dan mad'u saling mengenal sehingga, dengannya akan menimbulkan rasa saling cinta.

2) Dakwah bi Al-Qolam

Dakwah bi al-qalam, yaitu dakwah yang dilakukan melalui tulisan. Seperti majalah, buku, surat kabar, maupun internet. Sehingga jangkauan yang dapat dicapai oleh pada dakwah bi al-qalam ini lebih luas jika dibandingkan dengan media lisan. Begitu pula dengan metode yang digunakan, yang tidak membutuhkan waktu secara khusus untuk kegiatannya. Kapan pun dan dimana pun kita berada selama masih dijangkau oleh jaringan maka kita dengan mudah mengakses dan menikmati dakwah yang disajikan.³⁵

Dakwah bi al-qolam ini bukanlah dakwah yang baru muncul kepermukaan, ketika mesin cetak atau press ini ditemukan, akan tetapi lima belas abad yang silam jauh-jauh hari sebelum alat ini ditemukan baginda Rasul sudah mempraktekkannya.

³⁴ Majid Khan. *Fathul Islam* (Bandung: Pustaka,),h. 61-63

³⁵ Samsul Munir, *Ilmu Dakwah ed 1 cet 2* (Jakarta : Amzah),h. 11

Menurut sejarah ketika baginda yang mulia ingin melakukan pengembangan wilayah dakwahnya, atau ingin menundukkan sebuah wilayah, maka yang baginda lakukan pertama kali adalah dengan menulis surat dan memerintahkan sahabatnya untuk diantarkan kepada para pemimpin dan raja-raja pada masa itu. Yang berisi tentang ajakan agar mereka mau masuk Islam, bahkan diriwayatkan ada delapan pucuk surat yang beliau kirimkan kepada para penguasa waktu itu dan diantarkan langsung oleh para sahabat nabi yang bijak.³⁶

Agar dakwah ini tidak tertinggal dengan zaman dan penganutnya, maka mengoptimalkan pemanfaatan media sangatlah penting. Apalagi zaman ini informasi semakin cepat untuk didapatkan sehingga tuntutan dakwah dalam bentuk media massa sangat mendesak.

3) Dakwah bi Al-Hal

Dakwah bi al-hal ini merupakan istilah yang pertama kali populer di Indonesia dan diperkirakan muncul sekitar tahun 70-an. Namun hingga saat ini belum ditemukan referensi yang menjelaskan tentang sosok atau penggagas pertama dari istilah ini.

Menurut H.S.Projokusumo bahwa istilah dakwah bi al-hal ini mulai dipopulerkan oleh Majelis Ulama Indonesia (MUI) pada acara Musyawarah Nasional (Munas) tahun 1985. Lalu kemudian memasukkan dakwah bi al-hal sebagai salah satu program dalam rapat kerja nasional ditahun 1987. Dalam pandangan MUI bahwa

³⁶ Majid Khan. Muhammad Saw, Rasul Terakhir, terj, *Fathul Islam* (Bandung: Pustaka, 1985), h. 201.

salah satu tujuan dakwah bi al-hal ini adalah untuk mengangkap derajat dan martabat utamanya kaum dhuafa yang memiliki penghasilan rendah.³⁷

Sedangkan di Malaysia, istilah dakwah bi al-hal ini diucapkan oleh Mahathir Mohamad ditahun 1996. Tepatnya ketika beliau memberikan sambutan pada acara Perhimpunan Agung Riseap ke-9 di Kuala Lumpur, Malaysia 6 september 1996. Kala itu Mahathir mengungkapkan bahwa dakwah bi al-hal merupakan terobosan baru dalam berdakwah.³⁸

Dakwah bi al-hal memiliki makna yang hampir sama dengan lisanul hal dengan lisanul uswah. Dakwah bi al-hal diartikan sebagai dakwah kondisi atau keadaan. M.Natsir mengganti istilah dakwah bi al-hal ini dengan lisanul hal dan lisanul uswah, menurutnya dakwah dengan lisanul uswah adalah bahasa contoh dari perbuatan nyata. Ketika baginda nabi hijrah ke Madinah lalu kemudian membangun masjid Quba dan masjid Nabawi serta menggali parit untuk melindungi kaum muslimin yang berada di kota Madinah dari serangan kaum musyrikin pada perang Ahzab maka itu merupakan bentuk tindakan *lisanul uswah*.³⁹ adapun lisanul hal yaitu lebih pada budi pekerti dan akhlaul karimah yang telah baginda Nabi contohkan.⁴⁰

M.Quraish Shihab dakwah bi al-hal lebih identik dengan pembanguna karakter masyarakat muslim. Lebih lanjut beliau menjelaskan dengan dakwah bi al-hal ini maka diharapkan dapat menunjang dari segi-segi kehidupan manusia, sehingga pada akhirnya semua kelompok masyarakat dapat menyelesaikan masalah yang

³⁷Rusjdi Hamka dan Rafiq (Ed.), *Islam dan Era Reformasi* (jakarta: Pustaka Panjimas,), h. 316.

³⁸ Mahathir Mohamad, *Islam dan Umat Islam* (Kuala Lumpur: Institut Terjemahan Negara Malaysia Berhad, 2003), h. 95.

³⁹ M.Natsir, *Fiqhud....*,h. 205.

⁴⁰ M.Natsir, *Fiqhud....*,h. 219-221.

dihadapinya. Baik menyangkut perekenomian, pendidikan, kesehatan masyarakat, dan lain sebagainya.⁴¹

Senada dengan itu Ace Partadiredja memberikan pandangan bahwa untuk mencapai dari pada kesuksesan dakwah bi al-hal maka ada enam kebutuhan mendasar (basic need) manusia yang harus dipenuhi. Yang pertama adalah pangan (makanan), yang kedua sandang (pakaian), yang ketiga papan (rumah), pendidikan, pekerjaan, dan kesehatan. Lanjut beliau menjelaskan jika kesemua kebutuhan diatas terpenuhi maka akan tercipta masyarakat yang adil, aman, dan sejahtera.

Secara rill memang sering terjadi kesulitan dalam menyelesaikan semua permasalahan, akan tapi paling tidak dengan pemenuhan kebutuhan bagi masyarakat baik makanan yg bergizi, pendidikan yang terjamin, pakaian yang layak,(menutup aurat), terjangkau kesehatan, pekerjaan yg halal, dan pendapatan yang memadai. Akan sangat membantu pada keberlangsungan sebuah dakwah.⁴²

Di masa nabi saw Islam hadir dengan membawa konsep agama “rahmatan lil alamin” yaitu sebuah konsep yang mengusung terciptanya masyarakat madani. Keberhasilan dakwah yang telah di enban oleh baginda nabi adalah merupakan uswah dan aplikasi atas dakwah nabi. sehingga nilai-nilai islam dapat di rasakan langsung oleh penduduk Makkah dan Madinah pada saat itu. Tentunya keberhasilan itu tidak terlepas pada dakwah tiga serangkai yang telah baginda Nabi saw berhasil bawa. Yaitu: bil-lisan, bil-kitabah, dan bil-hal.

Dengan melihat berbagai permasalahan atau problem yang telah dihadapi ummat, maka perlu adanya revitalisasi terkait dakwah bil-hal. Adagium Islam

⁴¹ M.Quraish Shihab *Membumikan Al-Qur'an* (Bandung: Mizan), h. 398.

⁴² Ahmad, *Dakwah...*,h. 121.

Rahmatan lil'alam (ISRA) sudah didengung-dengungkan, namun secara zhohir belum mampu memberikan pengaruh dari segi tindakan bagi masyarakat muslim. Sehingga hal ini perlu mendapatkan perhatian serius bagi para Da'i maupun ormas-ormas yang mengatasnamakan islam. Selanjutnya terkait aplikasi bil-hal ini diperlukan *networking* dan *teamwork* yang kuat.

3. Metode Dakwah

Metode merupakan persoalan yang sangat penting dalam dakwah, sebab metode yang digunakan memiliki pengaruh yang besar terhadap pencapaian tujuan dakwah itu sendiri. Disamping itu penggunaan metode harus disesuaikan dengan kondisi dan pola pikir mad'u, "Athariqatu ahammu minal maddah" adalah sebuah ungkapan yang menjelaskan bahwa gaya bahasa lebih penting dari sebuah materi. Seorang Dai yang hebat ialah dia yang mampu membaca kondisi obyek dakwahnya. sehingga, ia paham dengan kebutuhan mad'unya. Yang kemudian disampaikan dengan gaya bahasa yang mudah dipahami. Dalam bahasa Indonesia Thariqah dakwah mempunyai pengertian sebagai sebuah cara yang ditentukan secara jelas untuk mencapai dan menyelesaikan suatu tujuan, secara terencana, tersystem dan teratur.⁴³ Abdul Kadir Munsiy, mengartikan metode sebagai "teknik untuk menginformasikan sesuatu".⁴⁴ Adapun didalam metodologi pengajaran agama Islam disebutkan bahwa metode ialah "suatu tindakan yang sistematis dan umum dalam mencari kebenaran ilmiah".⁴⁵

⁴³M. Syafaat Habib *buku pedoman dakwah*, wijaya, Jakarta, h. 160.

⁴⁴Abd.kadir Munsiy, *Metode Diskusi Dalam Dakwah,Al-ikhlas*, Surabaya,Cet.I,h.29.

⁴⁵Direktorat pembinaan perguruan tinggi agama islam,"*Penyusunan Pembedangan ilmu Agama Islam*,Jakarta, h.1

Dari pengertian diatas dapat difahami bahwa metode yaitu bentuk pengaturan dengan menggunakan logika yang teratur dan merupakan teori teknik penyelesaian sesuatu yang di rancang untuk menemukan cara-cara yang tepat dan menghasilkan nilai yang maksimal dari sebuah kegiatan. Atau bisa juga kita katakan bahwa metode adalah suatu kerangka kerja yang melahirkan cara-cara yang sesuai dan tepat untuk mencapai suatu tujuan.

Mengenai metode dakwah, Allah SWT telah menjelaskan dalam Q.S. An-Nahl/16: 125

أَدْعُ إِلَى سَبِيلِ رَبِّكَ بِالْحِكْمَةِ وَالْمَوْعِظَةِ الْحَسَنَةِ وَجَدِلْهُمْ بِالَّتِي هِيَ أَحْسَنُ إِنَّ رَبَّكَ هُوَ أَعْلَمُ بِمَنْ ضَلَّ عَنْ سَبِيلِهِ وَهُوَ أَعْلَمُ بِالْمُهْتَدِينَ

Terjemahnya:

“Serulah (manusia) kepada jalan Tuhan-mu dengan hikmah dan pelajaran yang baik dan bantahlah mereka dengan cara yang baik. Sesungguhnya Tuhanmu Dialah yang lebih mengetahui tentang siapa yang tersesat dari jalan-Nya dan Dialah yang lebih mengetahui siapa yang mendapat petunjuk.”⁴⁶

Ayat ini telah menjelaskan bahwa Allah SWT telah menggolongkan tiga metode dakwah dalam al-Qur’an yaitu: yang pertama metode *bil-hikmah*, yang kedua metode *bil-mau’idzah hasanah*, dan yang ketiga metode *bil-mujadalah bi al-lati hiya ahsan*.⁴⁷

1. *Bil-hikmah*

Dalam al-Qur’an kata “*hikmah*” disebut sampai 20 kali, Baik dalam bentuk nakiroh maupun ma’rifah. Dalam bentuk masdar disebut sebagai “*hukman*” yang

⁴⁶ Kementrian Agama RI, *Al-Qur’an dan Terjemahnya* (Bandung: Diponogoro), h. 281

⁴⁷ Acep Aripudin, *Pengembangan Metode Dakwah: Respon Da’i Terhadap Dinamika Kehidupan Beragama di Kaki Ciremai* (Jakarta: Rajawali Pers, 2011), h. 8-9.

bermakna mencegah. Sehingga jika dikaitkan dengan makna hukum, maka dapat diartikan sebagai mencegah dari kezholiman, dan jika dikaitkan pula dengan dakwah yaitu menghindari perbuatan yang tidak sejalan dengan aktivitas dakwah. Al-hikmah juga dapat diartikan sebagai pengetahuan yang dikembangkan dengan benar sehingga menjadi sempurna. Pendapat ini mengatakan kata Al-hikmah berkembang menjadi empat bagian yaitu: kecakapan manajerial, ketajaman pikiran, kecerdasan, kejernihan pikiran.

Menurut al-Asha'i asal mula lahirnya kata hukumah (pemerintah) yaitu mencegah manusia pada perbuatan zhalim. Maka dipakailah istilah "*hikmatul lijam*" diartikan sebagai cambuk atau kekang kuda, untuk mencegah gerak, atau tindakan kuda.⁴⁸ Senada dengan itu, dalam kitab *Mishbabul Munir* pun menjelaskan bahwa dikatakan tali kekang sebab, mampu mengendalikan laju kudanya. Sehingga penunggang kuda dapat mengaturnya apakah kudanya lari atau berjalan. Dengan perumpamaan ini kita dapat menarik kesimpulan bahwa seseorang yang memiliki hikmah, berarti dia telah memiliki pengendalian diri (kontrol) yang dapat menjauhkan dirinya dari perilaku yang kurang baik. Atau menurut Ahmad bin Munir al-Muqri' al-Fayumi menghindari dari perilaku yang tercela atau yang hina.⁴⁹

Menurut M. Abduh, Hikmah adalah mengetahui faedah dan rahasia dalam segala hal. Dapat juga diartikan sebagai ucapan yang pendek namun memiliki makna yang luas.⁵⁰ Atau bisa juga diartikan sebagai kepandaian dalam menempatkan sesuatu

⁴⁸ Ibnu Mandzur, *Lisanul Arab*, 12/141.

⁴⁹ Ahmad bin Muhammad al-Muqrib' al al-Fayumi, *al-Mishbahul Munir*, h. 120

⁵⁰ Lihat, Sa'dy Abu Habib, *al-Qomusul Fiqhi*, h. 97.

pada tempat dan porsinya.⁵¹ Dalam bahasa arab kata hikmah memiliki arti yang bermacam-macam yaitu: pandai, lemah lembut, nubuah, sesuatu yang mencegah kejahatan dan kerusakan, keilmuan dan pemaaf. Kata hikmah seringkali diterjemahkan dalam pengertian bijaksana yaitu suatu pendekatan dakwah yang mana dalam penerapannya tanpa menggunakan paksaan. Sehingga meminimalisir terjadinya konflik antara Dai dan mad'u.⁵²

Ibnu Qoyyim rahimahullah dalam bukunya *At-Tafsirul Qoyyim* berpendapat bahwa makna hikmah yang paling tepat sesuai yang dikatakan oleh mujahid dan malik yang mendefinisikan, bahwa hikmah adalah ilmu tentang kebenaran dan pengamalannya, kesesuaian antar ucapan dan pengamalan. Dan semua hal ini tidak dapat diraih kecuali dengan memahami al-Qur'an secara mendalam, serta pendalaman tentang syariat-syariat Islam, dan hakikat iman".⁵³

Dalam dunia dakwah, kata hikmah adalah merupakan faktor penentu dari sukses tidaknya sebuah dakwah. Dalam menghadapi mad'u yang memiliki tingkat pendidikan, latar belakang budaya yang berbeda-beda, dan agar ajaran Islam mampu memberikan kesan bagi para mad'u dengan tepat. Maka seorang Dai dituntut agar ia mampu memahami karakter dan latar belakang dari mad'unya, sehingga ide-ide yang ditawarkan dapat menyentuh kalbunya. Sebab Da'i yang sukses juga berangkat dari sejauh mana ia mampu memilih dan mengolah kata. Tidak semua orang mampu berkata hikmah, adapun mereka yang mendapatkannya maka itu merupakan karunia

⁵¹ Abu Hayyan, *al-Bahrul Muhith*, Jilid 1, h. 392 Juga dr. Zaid Abdul Karim, *ad-Dakwah bil-hikmah*, h. 26.

⁵² Hamka, *Tafsir Al-azhar*, (Jakarta: Pustaka Panjimas,), h. 321

⁵³ Ibnu Qoyyim, *At Tafsirul Qoyyim*, h.226

Allah yang sangat besar. Sebab Allah hanya memberikan untuk orang yang layak mendapatkannya.⁵⁴

2. *bil-mau'idzah hasanah*

Secara bahasa kata *mau'izhah hasanah* terdiri dari dua kata yaitu mau'izhoh, dan hasanah. Adapun mau'izhoh yaitu dari kata: wa'adza-ya'idzu-wa'dzan-idzatan yang bermakna bimbingan, peringatan, nasehat, pendidikan.⁵⁵ Adapun hasanah yaitu kebaikan. Sehingga Jika digabungkan menjadi mau'idzah hasanah yaitu: ungkapan yang mengandung pesan-pesan positif atau wasiat seperti pengajaran, bimbingan, pendidikan, kisah-kisah, berita gembira, peringatan, yang dapat dijadikan sebagai pedoman dalam kehidupan agar mendapatkan keselamatan baik dunia maupun akhirat.⁵⁶

Secara istilah kata *mau'izhah hasanah* memiliki banyak makna, berikut beberapa pendapat antara lain:

1. Menurut Ibn Sayyidi Al-mau'idzah al-hasanah adalah “Memberi indzar (peringatan) kepada seseorang baik dalam bentuk faedah atau keutamaan maupun dalam bentuk ancaman. Sehingga dapat meluluhkan hatinya”. Al-mau'idzah al-hasanah juga diartikan sebagai pemberian nasehat (memberi peringatan) dengan gaya bahasa yang lembut, santun, sehingga dapat mempengaruhi pendengar dan mau menerima nasehat tersebut.⁵⁷

⁵⁴Abdul Rahman, *Metode Dakwah*, (Rejang Leong: LP2 STAIN CURUP, 2010), h. 79

⁵⁵Lois Ma'luf, *Munjid Fi al-lughah wa A'lam* (Bairut: Dar Fikr. 1986) h.907, Ibnu Mandzur, *Lisan al-Arab*, jilid VI (Bairut: Dar Fikr, 1990) h. 466.

⁵⁶Wahidin Saputra, *Pengantar Ilmu Dakwah*, (Jakarta: Rajawali Pers, 2011), h. 251.

⁵⁷Masyhur Amin, *Metode Dakwah Islam dan Beberapa Keputusan Pemerintah Tentang Aktivitas Keagamaan* (Yogyakarta: Sumbangsih, 1980), h. 34.

2. Menurut Imam Abdullah bin Ahmad an-Nasafi yang telah dikutip Hasanuddin. ”*mau'izhah hasanah*” yaitu perkataan-perkataan yang tidak tersembunyi bagi mereka, bahwa engkau memberi nasehat dan menginginkan mereka baik atau dengan al-Qur'an.⁵⁸

3. Menurut Abd. Hamid al-Bilali al-Mau'izhah al-Hasanah merupakan salah satu cara dalam berdakwah. Dengan tujuan mengajak pada jalan Allah. Dengan memberikan nasehat, bimbingan, dengan cara lemah lembut agar mereka mau berbuat baik.⁵⁹

Kebanyakan pakar dan penulis kajian ilmu dakwah berpendapat bahwa dakwah *bi al-mau'idzah al-hasanah* yaitu: kemampuan komunikator (juru dakwah) dalam menyampaikan materi atau isi dakwahnya.⁶⁰ Keunggulan bahasa yang kita miliki sangatlah penting sebab dengannya kita akan lebih mudah mempengaruhi pendengar atau komunikan kita. Tetapi terlepas dari hal itu, ada hal yang lebih penting lagi yaitu bagaimana kita mampu membaca kondisi dan kebutuhan audiens. sehingga apa yang kita sampaikan dapat dipahami oleh pendengar.

Sesuai dengan sabda Nabi SAW “Khatibummasi ‘ala qodri uqulihim” bicaralah sesuai dengan kadar kemampuan mereka. Sehingga, mau'idzah hasanah jauh dari sikap egois, agitasi emosional dan apologi. Prinsip ini dimaksudkan kepada mad'u yang kapasitas intelektualnya tergolong rendah, baik dari segi pemikiran sampai pada pengalaman spiritualnya yang masih termasuk kelompok awam. Terkait itu maka

⁵⁸ Hasanuddin, *Hukum Dakwah* (Jakarta: Pedoman Ilmu Jaya, 1996) h.37

⁵⁹ Abd. Hamid al-Bilali, *fiqh al-Dakwah fi ingkar al-Mungkar* (Kuwait: Dar al-Dakwah, 1989) h.260

⁶⁰ Awaludin Pimay, *Paradigma Dakwah Humanis: Strategi dan Metode Dakwah* Prof. Saifuddin Zuhri, (Semaranag: Rasail, 2005), h. 62.

peranan Dai atau juru dakwah adalah untuk mengayomi, membimbing, menjadi teman setia, memberikan arahan-arahan yang baik dan bermanfaat bagi mad'u-nya.⁶¹

Mau'idzah hasanah merupakan tindakan penyebarluasan nilai-nilai keagamaan dengan pendekatan komunikasi verbal melalui lisan seperti khotbah, ceramah atau pidato. Dalam hal ini, peran komunikator (Dai) yaitu memberikan fakta-fakta atau penjelasan tentang kebenaran agama Islam, Sehingga kualitas keberagaman mereka meningkat.⁶² Dengan beberapa pengertian diatas, maka kita dapat menarik kesimpulan dari mau'idzah hasanah, yaitu kata-kata yang masuk kedalam hati dengan penuh kasih sayang dan kelembutan, tidak membeberkan atau menceritakan kesalahan orang kepada orang lain. Sebab lemah lembut dalam memberikan nasehat mampu meluluhkan hati yang beku dan keras menjadi jinak, yang memudahkan dalam mengerjakan kebaikan.⁶³

Imam Asy-Syafi'i rahimahullah berkata "berilah aku nasehat ketika aku dalam sendiri, janganlah memberikan nasehat ketika aku dalam keramaian, sebab memberi nasehat ditengan-tengah keramaian manusia itu termasuk suatu pelecehan yang aku tidak menyukainya. Jika engkau menyelisihi menolak saranku maka jangan salahkan diriku yang tidak mau menurutimu."⁶⁴

3. *al-mujadalah bi al-lati hiya ahsan*

Kata bi al-mujadalah secara bahasa diambil dari kata "jadala" yang berarti melilit, memintal. Dan jika ditambahkan Alif pada huruf Jim yang mengikuti wazan

⁶¹ Siti Uswatun Khasanah, *Berdakwah dengan Jalan Debat Antara Muslim dan Non Muslim*, (Yogyakarta: STAIN Purwokerto Press dan Pustaka Pelajar, 2007), h. 34.

⁶² Bambang Saiful Ma'arif, *Komunikasi Dakwah: Paradigma untuk Aksi* (Bandung: Simbiosis Rekatama Media, 2010), h. 57.

⁶³ Wahidin Saputra, *Pengantar Ilmu Dakwah*, h. 253.

⁶⁴ Diwan Asy Syafi'i, h. 56.

faa ala, “jaa dala” dapat bermakna berdebat, dan “mujadala” bermakna perdebatan.⁶⁵ secara umum kata al-Mujadalah bi-allati hiya ahsan diartikan juga dengan bertukar ide, diskusi dengan cara yang baik dan bijak, dengan dilandasi penggunaan bahasa yang santun atau disebut dengan bahasa dakwah (bahasa lisan). Bahasa lisan disini yaitu sebuah komunikasi dalam bentuk suara yang dapat diterima langsung melalui telinga audiens, kemudian diproses dan dicerna oleh kepala.⁶⁶ Kata jadala dapat bermakna menarik tali dan mengikatnya dengan tujuan menguatkan sesuatu. Seseorang yang melakukan debat seperti menarik dengan ucapan untuk mempengaruhi dan meyakinkan lawannya dengan penguatan argementasi yang disampaikan.⁶⁷

Mujadalah juga dapat diartikan sebagai tindakan tukar pendapat yang dilakukan secara sinergi tanpa memunculkan sikap permusuhan, egoisme, marah, angkuh, dan lain-lain yang dapat memicu pertikayyan antar belah pihak. Adapun Menurut Sayyid Muhammad Thantowi mujadalah ialah, tindakan diskusi dengan tujuan untuk mematahkan pendapat lawan dengan cara menyajikan argumentasi yang baik dan bukti yang kuat.

Menurut tafsir An-Nasafi, al-mujadalah mengandung makna: Berdebat lah dengan cara dan jalan yang sebaik-baiknya. Yaitu dengan perkataan yang lemah lembut, sopan, tidak dengan ucapan yang kasar atau dengan mempergunakan sesuatu

⁶⁵ Ahmad Warson al-Munawwir, *al-Munawwir*, Jakarta: Pustaka Progresif, Cat. Ke-14, h.175. hal ini juga dapat dilihat pada kamus al-Bisri, karangan KH. Adib Bisri dan KH. Munawwir AF, Pustaka Progresif 2000, h. 67 dan ini bererti sama pula dengan lafadz al-hiwark yang bererti jawaban, al-Mukhaawarah: Tanya Jawab, Perdebatan. Lebih jelas lihat kamus al-Bisri h.140.

⁶⁶ M. Ja'far Puteh Saifullah, *Dakwah Tekstual dan Kontekstual Peran dan Fungsi dalam Pemberdayaan Ekonomi Umat* (Yogyakarta: Group Yogyakarta, 2006), h. 79.

⁶⁷ M. Quraisy Shihab, *Tafsir al-Misbah: Pesan, Kesan dan Keserasian Al-Qur'an* (Cet; I; Jakarta: Lentera Hati, 2000). h. 553.

(perkataan) yang bisa menyadarkan hati membangunkan jiwa dan menerangi akal pikiran, dan ini merupakan bantahan bagi orang yang enggan melakukan perdebatan dalam agama.

Pendekatan dakwah dengan melalui debat yang terpuji (al-jidal bi al-lati hiya ahsan) dilakukan dengan dialog dan narasi yang berbasis budi pekerti yang baik, kemudian di ikuti dengan tutur kata yang lembut dan mengarah pada kebenaran dengan disertai argumentasi yang baik dan benar. Dalam dakwah debat yang terpuji lebih ditujukan sebagai wasilah untuk mencapai kebenaran dan petunjuk dari Allah SWT. Terkait kelompok mad'u yang masih dalam pencarian kebenaran, maka dakwah melalui pendekatan sangatlah tepat diterapkan. tetapi tidak termasuk kelompok awam.⁶⁸

Merumuskan tujuan dakwah sangat bermanfaat untuk mengetahui arah yang ingin dicapai dalam melaksanakan aktivitas dakwah. Sehingga dengannya akan terlahir peta dakwah yang dapat menjadi petunjuk atau rujukan bagi pelaku dakwah. Sebab tanpa tujuan yang jelas, aktivitas dakwah menjadi kurang terarah, sulit untuk diketahui keberhasilannya, dan bisa jadi akan menimbulkan penyimpangan serta jauh dari target yang ingin dicapai. Oleh karena itu supaya lebih terarah, maka setiap pelaku dakwah harus mengetahui dampak dan tujuan dari dakwahnya.⁶⁹

Bil al-mujadalah merupakan metode dakwah yang terakhir digunakan bagi orang-orang yang kapasitas berfikirnya cukup maju serta kritis seperti para ahli kitab yang memang telah memiliki bekal keagamaan dari para utusan sebelumnya. Di dalam al-Qur'an Allah swt telah memberikan pelajaran kepada para ahli kitab, yaitu

⁶⁸ A. Ilyas Ismail, *Filsafat Dakwah: Rekayasa Membangun Agama dan Peradaban Islam*, (Jakarta: Pranada Media Group, 2011), h. 206.

⁶⁹ Abdul Basit, *Filsafat Dakwah* (Jakarta: Raja Grafindo Persada, 2013), h. 51.

dengan melarang mereka berdebat kecuali dengan cara yang baik. Allah berfirman dalam QS. Al-Ankabut/29:46

﴿ وَلَا تُجَادِلُوا أَهْلَ الْكِتَابِ إِلَّا بِالَّتِي هِيَ أَحْسَنُ إِلَّا الَّذِينَ ظَلَمُوا مِنْهُمْ وَقُولُوا ءَامَنَّا بِالَّذِي أُنزِلَ إِلَيْنَا وَأُنزِلَ إِلَيْكُمْ وَإِلَهُنَا وَإِلَهُكُمْ وَاحِدٌ وَنَحْنُ لَهُ مُسْلِمُونَ ﴾

Terjemahnya:

Dan janganlah kamu berdebat dengan Ahli Kitab, melainkan dengan cara yang paling baik, kecuali dengan orang-orang zalim di antara mereka, dan Katakanlah: "Kami telah beriman kepada (kitab-kitab) yang diturunkan kepada Kami dan yang diturunkan kepadamu; Tuhan Kami dan Tuhanmu adalah satu; dan Kami hanya kepada-Nya berserah diri".⁷⁰

Ayat diatas telah mengisyaratkan kepada kita bahwa sebagai orang muslim yang mengaku beriman kepada Allah dan juga Rasulnya. Kita diperintahkan untuk berdebat dengan cara tutur kata yang baik, sopan, dan lemah lembut. Kecuali jika mereka memperlihatkan keangkuhan, kesombongan, dan kedzoliman mereka yang diluar dari batas kewajaran.

Kepiawaian seorang Dai sangatlah penting dalam diskusi. Seorang Dai harus pandai membawa diri sehingga mad'u dapat memahami bahwa diskusi bukan hanya mencari yang menang dan yang kalah. Akan tetapi jauh dari itu kita berharap adanya peringatan, pengertian, dan juga solusih yang tepat atas persoalan yang kita debatkan sehingga tidak terkesan sia-sia. Sebab pada prinsipnya seseorang melakukan perdebatan ialah untuk mendapatkan kebenaran bukan untuk mencari pembenaran.

Dari beberapa pandangan diatas maka peneliti menarik kesimpulan bahwa dakwah *mujadalah bi-allati hiya ahsan* adalah metode dakwah dengan cara penyampaian ajaran Islam secara terukur, sistematis, dan terencana. melalui jalan

⁷⁰ Kementrian Agama Republik Indonesia, *al-Qur'an dan Terjemahnya* (Bandung: Dipnogoro, t.th.), h. 42

diskusi untuk menanamkan nilai-nilai Islam kepada masyarakat dengan harapan dapat melahirkan jiwa-jiwa yang taat kepada Allah rabbu jalal. Sehingga mendapat keselamatan baik didunia dan diakhirat.

4. Unsur-Unsur Dakwah

Unsur-unsur dakwah adalah bagian-bagian atau komponen-komponen yang terlibat dalam kegiatan dakwah. Unsur-unsur tersebut adalah: yang pertama *Dai* atau yang bertindak sebagai pelaku dakwah, yang kedua adalah *maddah* atau materi dakwah, yang ketiga adalah *wasilah* atau media dakwah, keempat yaitu *thoriqoh* atau metode, kelima adalah *atsar* atau efek dakwah.

1. Dai (Pelaku dakwah)

Dai atau yang biasa disebut sebagai pelaku dakwah adalah orang yang menyeru kepada kebaikan, baik secara lisan, tulisan ataupun perbuatan. Sebagian orang juga menyebutnya dengan sebutan “Mubaligh” (orang yang menyampaikan ajaran islam). Dai juga merupakan unsur dakwah yang sangat penting, sebab tanpa Dai Islam hanya sekedar ideologi yang tidak terealisasi dalam kehidupan masyarakat. Sebab seberat apa pun ideologi jika tidak ada yang menyampaikannya, maka ia akan tetap sebagai ide, atau cita-cita yang tidak terwujudkan.⁷¹

Abul A’la Al Maududi dalam bukunya “ Tadzakiratud Du’atil Islam “ menurutnya ada beberapa sifat yang harus dimiliki oleh seorang Dai diantaranya adalah:⁷²

1. Taat sepenuhnya kepada Allah dan Rasul Nya, dan mampu memerangi hawa nafsunya sebelum memerangi hawa nafsu orang lain.

⁷¹ Hamzahya’quppublisistikislam,CV.diponegoro,bandung,cet.II, h.37

⁷² Al Maududi,AbulA’La,*TadzkiratudDu’atilIslam*, Beberapa Petunjuk Untuk Juru Dakwah, Terj. Aswadi Syukur,Alma’rif,Bandung, h.36-54

2. Memiliki pribadi dan budi pekerti yang baik sehingga menjadi panutan bagi masyarakat.

3. Adanya kesiapan mental :

- a) Sabar, yang mencakup semua aspek. Mulai dari tekad yang kuat, tidak gampang menyerah, memiliki pendirian serta mampu mengontrol emosi.
- b) Memiliki sikap kepekaan yang tinggi terhadap orang lain. sehingga tidak segan mengorbankan waktu yang dia miliki, baik dari segi tenaga, waktu, pikiran, materi, untuk menolong orang lain.
- c) Memiliki kegigihan atau semangat yang tinggi dalam mencapai tujuan.
- d) Mempersiapkan diri untuk terus bekerja secara baik dan berkesinambungan.

Selain sifat-sifat diatas, Hamzah Ya'qub juga menambahkan sifat-sifat yang harus dimiliki seorang Dai sebagai berikut :

- a) Memiliki wawasan yang dalam tentang al-Qur'an dan sunnah nabi. Serta memahami ilmu ilmu lain yang berinduk kepada keduanya seperti , ilmu hadist , ilmu tafsir, sejarah dan kebudayaan Islam, dan lain sebagainya.
- b) Memiliki pengetahuan yang umum yang dapat melengkapi penyampaian dakwah seperti psikologi, antropologi dan sebagainya.
- c) Memiliki sikap lapang dada sehingga mudah untuk memaafkan. Sebab jika pribadinya keras bisa saja dakwahnya akan ditinggalakan. Dan ini sejalan dengan firman Allah dalam Q.S. Ali'Imran/3: 159

وَلَوْ كُنْتَ فَظًّا غَلِيظَ الْقَلْبِ لَانْفَضُّوا مِنْ حَوْلِكَ

Terjemahnya:

“Andaikan engkau kasar dan keras hati, niscaya lari_bercerai berailah mereka dari sekelilingmu”.⁷³

Mustofa Assiba’i mengatakan bahwa dengan meneladani kepribadian baginda Nabi saw yang agung, maka kita dapat menarik beberapa beberapa sifat-sifat Dai sebagai berikut :

1. Da’i sebaiknya berasal dari keturunan priyayi (yang terhormat dan mulia) sebab, kasta ini akan memberikan daya tarik tersendiri kepada masyarakat. Dalam agama Islam kasta atau keturunan bukanlah merupakan ukuran kemulyaan seseorang, tetapi dengan bergabungnya kemulyaan keturunan dengan kemulyaan amal perbuatan pada diri seseorang Dai, tentu akan memberikan peluang kesuksesan yang lebih besar dari pada orang yang tidak memiliki kedua hal itu. Jika kita kembali kepada sejarah, baginda Rasul sendiri dilahirkan dari keluarga yang termulya di kalangan Arab., yaitu dari suku Quraisy. Di suku Arab kabilah ini merupakan kabilah yang terhormat dan tersuci. Baginda Nabi yang mulia adalah keturunan langsung dari Hisyam, sebuah keluarga yang terhormat.

2. Dai seyogyanya memiliki rasa kemanusiaan yang tinggi (empati), sehingga dia dapat me rasakan seperti yang dirasakan oleh orang-orang yang lemah. Akan tetapi rasa kemanusiaan ini tidak akan diraih dengan kadar yang tinggi, sebelum dia sendiri pernah merasakan penderitaan seperti yang diderita oleh anak-anak yatim piatu, orang-orang miskin dan fakir miskin. Seperti yang pernah dialami oleh baginda Nabi Muhammad SAW sebagai yatim piatu.

⁷³Departemen Agama Republik Indonesia, *al-Qur'an dan Terjemahnya* (Bandung: Diponegoro), h. 71.

3. Pelaku dakwah sebaiknya memiliki kecerdasan dan kepekaan. Orang yang bodoh dan tidak pandai sangat sulit dijadikan pemimpin dalam bidang pemikiran, perbaikan masyarakat, dan kerohanian. Justru dengan menjadikan pemimpin dari kalangan orang bodoh akan membuat sebuah negara hancur dan berantakan. Itulah sebabnya perlu menjadikan seorang pemimpin yang cerdas, sebagaimana Rasulullah yang sejak kanak-kanaknya di kenal sebagai anak yang cerdas sehingga membuat semua orang sayang kepadanya.

4. Seorang Dai harus mampu hidup dengan hasil usahanya sendiri tanpa mengaharap belah kasih dari orang lain. Sebab masyarakat tidak akan manaruh rasa hormat, jika Dai-dai telah menghinakan dirinya sendiri dengan mengemis dan menanti-nanti pemberian orang lain meskipun bukan dengan cara terang-terangan. Sebagaimana yang telah dicontohkan oleh baginda Rasul, yaitu beliau menjadi pengembala kambing kepunyaan penduduk Makkah. Dan dalam usia dua puluh lima tahun beliau menjadi kepercayaan dan juga membantu Khadijah menjalankan usahanya sebagai pedagang.

5. Baiknya riwayat seorang Dai pada masa mudanya juga merupakan faktor kesuksesannya mengajak orang lain kejalan Allah SWT. Sebab dengan riwayat hidup yang baik, maka tidak akan ada orang yang mengungkit-ungkit cacatan buruknya belum ia melaksanakan dakwahnya. Seperti masa kecil Rasulullah yang tidak pernah mengikuti teman-teman sepermainannya dalam permainannya yang tidak berguna. Baginda juga tidak pernah mengikuti orang-orang penyembahan berhala, tidak juga memakan sesajian-sajian, meminum khamar, dan memakan makanan yang haram lainnya.

6. Seorang Dai harus mampu berbaur. Sehingga dengan pergaulan itu akan menambah pengetahuan dan nilai sosial yang baik, ditambah dengan memahami problem yang terjadi dimasyarakat, akan membantu mensukseskan dakwahnya yang diembannya. Dai yang berbaur kepada masyarakat luas dengan hanya mengandalkan buku-buku dan tulisan-tulisan akan sangat berbeda jika dibandingkan dengan dai yang berbaur secara langsung dengan masyarakat. Di usia yang masih terbilang anak-anak Rasulullah sudah pernah melakukan perjalanan keluar kota Makkah, tepatnya Ketika berusia dua belas tahun kemudian di usia dua puluh lima tahun. Alhasil dalam perjalanan beliau mendapat banyak pelajaran baik dalam sistem perdagangan maupun berbagai macam adat istiadat.

7. Seorang Dai seyogyanya menyediakan waktu khusus untuk diisi dengan ibadah dan penghambaan kepada Allah swt. Hal ini akan membuatnya introspeksi dan muhasabah diri. Karena itu lah shalat tahajjud atau shalat malam yang sudah menjadi kewajiban para nabi sangat ditekankan bagi para Dai.

Dari uraian di atas dapat dipahami bahwa latar belakang dari seorang Dai sangat berpengaruh terhadap keberhasilan dakwah yang diembannya. Oleh karena itu seorang Dai yang memiliki kasta yang tinggi, sifat empati yang besar, kecerdasan, kemandirian, public figure, ramah, serta taat merupakan modal yang sangat besar sekaligus daya tarik terhadap masyarakat pada umumnya, sehingga akan mampu memberikan pengaruh yang besar bagi mad'unya.

2. Mad'u (Obyek)

Makna mad'u yaitu obyek atau yang menerima dakwah, baik individu maupun secara kelompok, dari yang beragama Islam maupun diluar dari agama Islam secara keseluruhan. Mad'u sendiri terdiri dari berbagai macam golongan dan karakter

manusia, baik dari segi agama, profesi, status sosial, ekonomi dan yang lainnya.

Adapun penggolongan mad'u antara lain sebagai berikut :

- a) Dari sudut pandang sosiologis, ada masyarakat perkotaan, masyarakat pedesaan, masyarakat terasing.
- b) Dilihat dari segi struktur kelembagaan, ada masyarakat pemerintah dan juga keluarga.
- c) Dilihat dari segi sosial kultur, ada golongan priyayi (atau keluarga terpandang), abangan dan santri.
- d) Dilihat dari segi tingkat usia, ada golongan anak-anak, remaja, sampai pada golongan orang tua.
- e) Dilihat dari segi profesi, ada golongan pegawai negeri, pedagang, petani, buruh, seniman.
- f) Dilihat dari segi tingkatan starata sosial ekonomis, ada golongan masyarakat yang kaya, menengah, dan miskin.
- g) Dilihat dari segi jenis kelamin, ada golongan pria dan juga golongan wanita.
- h) Dilihat dari segi khusus, ada masyarakat tuna wisma, tuna karya, tuna susila, narapidana, dan lain sebagainya.⁷⁴

Dari uraian di atas dapat dipahami bahwa penggolongan mad'u terdiri dari beberapa macam golongan. Baik dari sudut pandang sosiologis, struktur kelembagaan, kultur, tingkat usia, profesi, starata sosial ekonomis, jenis kelamin, dan dari segi khusus. Sehingga dengan perbedaan golongan yang dimiliki oleh para mad'u tentunya akan memberikan pengaruh terhadap langkah dakwah yang diterapkan oleh Dai atau pengemban dakwah.

⁷⁴ HM. Arifin, *psikologi dakwah*, bulan bintang, Jakarta, h.13-14

Penggolongan mad'u dari segi tingkat pemikiran sebagai berikut:

- a) Kritis, yaitu kelompok manusia yang memiliki tingkat pendidikan, yang selalu berfikir mendalam serta menganalisis fakta dan mencocokkan pendapat yang disampaikan kepadanya.
- b) Mudah dipengaruhi, yaitu masyarakat yang labil atau mudah dipengaruhi oleh faham tanpa memikirkan dan menimbang-nimbang secara matang terhadap apa yang dikemukakan kepadanya.
- c) Bertaqlid, yaitu golongan yang fanatik buta. Dan terkadang hanya berpegang pada tradisi dan kebiasaan leluhur yang merupakan turun-temurun tanpa menyelidiki terlebih dahulu salah atau benarnya.⁷⁵

Mohammad Abduh membagi mad'u menjadi tiga golongan yaitu :

1. Golongan cendikiawan, yaitu golongan yang cinta kebenaran, berpikir kritis, cepat menangkap arti persoalan, dan memberikan solusi.
2. Golongan awam, yaitu kelompok orang yang masih memiliki tingkat pemahaman yang rendah.
3. Golongan sedang, yaitu mereka senang membahas sesuatu tapi hanya dalam batas tertentu, tidak sanggup mendalam benar.⁷⁶

Dari penjelasan di atas dapat dipahami bahwa tingkat kemampuan yang dimiliki oleh mad'u dari segi pemahaman ada tiga golongan. Golongan yang pertama yaitu golongan yang mampu menangkap persoalan dan memberikan solusi atau yang disebut dengan golongan cendikiawan, kemudian golongan yang kedua yaitu

⁷⁵Hamzah Ya'qub, *Publisistik Islam* (Cet; II, Bandung: CV. Diponegoro), h.33.

⁷⁶M.Natsir, *Fiqhud*, h.162

golongan yang suka membahas sesuatu tapi dalam batas tertentu atau yang disebut dengan golongan sedang, kemudian golongan yang ketiga adalah mereka yang memiliki tingkat pemahaman yang rendah atau disebut dengan golongan awam.

Berdasarkan responsi mad'u terhadap dakwah, mereka dapat di golongkan :

- a) Golongan simpati aktif, yaitu mad'u yang secara aktif memberi dukungan baik secara moril maupun material demi kesuksesan dakwah. Berusaha memberikan solusi serta siap berkorban demi penegakan syariat Islam.
- b) Golongan pasif, yaitu golongan yang masa bodoh atau tidak peduli terhadap Dakwah.
- c) Golongan antipati, yaitu golongan yang tidak mendukung dan berusaha menghalangi kegiatan dakwah.

Dengan beberapa uraian dan pendapat diatas maka sudah cukup memberikan gambaran kepada kita bahwa seorang Dai dituntut untuk mengetahui kondisi mad'u sebelum melaksanakan dakwahnya, sebab dengan pengetahuan ini akan sangat membantu dalam menentukan langkah dan metode dakwah yang ingin diambil. Sehingga Dai yang tidak memiliki pengetahuan yang cukup tentang kondisi masyarakat yang akan menjadi obyek dakwahnya, harus siap mengalami kegagalan dalam dakwahnya.

3. Maddah (materi) dakwah

Materi dakwah adalah merupakan isi pesan atau materi yang disampaikan dari Dai kepada Mad'u. Dalam hal ini sudah jelas bahwa yang menjadi isi dari pesan dakwah yaitu membahas tentang ajaran Islam itu sendiri. Berikut beberapa garis besar tentang materi dakwah yaitu sebagai berikut :

- a) Terkait tentang aqidah yang meliputi :

1. Iman Kepada Allah
 2. Iman kepada malaikatnya
 3. Iman kepada kitab-kitabnya
 4. Iman kepada rasul-rasulnya
 5. Iman kepada hari Akhir
 6. Imana kepada qadha dan qadar
- b) Terkait tentang Syari'ah yang meliputi :
1. Ibadah (dalam arti khas)
 2. Muamalah (dalam arti luas) :
- c) Akhlaq, yaitu meliputi :
1. Akhlak terhadap khalik.
 2. Akhlak terhadap makhluk.

Keseluruhan ajaran Islam yang menjadi maddah dakwah bersumber pada al-Qur'an maupun hadist Nabi yang mulia. Ajaran Islam sangatlah luas, oleh kerennya setiap Dai harus selalu berusaha dan tidak bosan-bosannya mempelajari al-Qur'an, Hadist, serta kitab-kitab lainnya, dan juga mempelajari keadaan sosial dimana ia berada sehingga Dai tidak kekurangan materi. Sebab kesuksesan sebuah dakwah dapat diukur dengan luasnya wawasan yang dimiliki seorang Dai.

Fathi Yakan dalam kitab "kaifa Nad'u Ilal Islami" menambahkan bahwa Materi dakwah (maddah), harus dijelaskan kepada mad'u secara totalitas. Terkait tentang beberapa keistimewaannya yang merupakan pembeda dengan ajaran-ajaran lain, sehingga mereka tertarik dan mau mempelajari ajaran Islam. Hal yang tak kalah penting adalah seorang Dai harus mampu menanamkan kepada mad'unya bahwa ajaran agama Islam bukanlah produksi dari sesuatu lingkungan hidup yang tertentu,

bukan juga reaksi terhadap tradisi yang kurang baik suatu daerah, akan tetapi Islam adalah merupakan peraturan yang datang dari Allah SWT dan dijadikan sebagai pedoman umat manusia yang mewarnai peraturan dan undang-undang. Sehingga agama Islam dapat mengitari wilayah luas sampai pada pembentukan kehidupan yang adil dan makmur, Yang penuh dengan kreasi, inovasi, dalam segala bidang yang bersumber dari Wahyu Ilahi, dan hadits nabi.⁷⁷

Dari pendapat di atas diketahui bahwa seorang Dai harus mampu membawakan dakwah yang menggembirakan serta dapat memberikan jaminan kepada mad'nya. Sehingga, ajaran Islam yang diemban tidak hanya dilihat dari segi peribadatan akan tetapi juga menyangkut tentang muamalah. Yang mampu memberikan respon serta solusi terhadap persoalan yang tengah dihadapi umat.

4. Wasilah (Media) Dakwah

Unsur dakwah yang keempat adalah Wasilah (media) dakwah yaitu, sarana yang di digunakan dalam menyampaikan maddah dakwah (ajaran islam) kepada mad'u. menyampaikan ajaran islam kepada umat, dakwah dapat menggunakan berbagai Wasilah. Dr. Hamzah Ya'qub membagi Wasilah dakwah menjadi lima macam yaitu:

lisan, tulisan, lukisan, audio visual dan akhlaq.

- a) Lisan, inilah wasilah dakwah yang menggunakan lidah dan suara. Dakwah dengan wasilah ini dapat berbentuk ceramah, pidato, bimbingan, penyuluhan, kuliah, dan lain sebagainya.
- b) Tulisan, yaitu wasilah dakwah yang berbentuk surat kabar, buku majalah, flash card surat menyurat (korespodensi), spanduk, dan sebagainya.

⁷⁷ Fathi Yakan "*kaifa Nad'u Ilal Islami*"(Cet. I; Jakarta: Bulan Bintang), h.94-98

- c) Lukisan, gambar, karikatur dan sebagainya.
- d) Audio visual, adalah alat dakwah yang merangsang indera pendengaran atau penglihatan atau kedua-duanya, seperti televisi, radio, slide, film, dan lain sebagainya.
- e) Akhlaq (perbuatan), yaitu berupa perbuatan atau perilaku yang mencerminkan ajaran Islam dan dapat diamati serta dimengerti oleh mad'u.⁷⁸

Dakwah dapat menggunakan berbagai media atau wasilah yang merangsang indra-indra manusia sehingga dapat menimbulkan perhatian untuk menerima dakwah. Semakin cepat dan efektif wasilah yang dipakai, maka akan semakin cepat pula upaya penyampaian dan pemahaman ajaran Islam pada masyarakat. Drs. Yoyon Mudjiono menyatakan bahwa Media massa yang digunakan dalam komunikasi dakwah, telah meningkatkan intensitas dan jangkauan komunikasi yang cukup besar. Dalam sejarah komunikasi yang dilakukan manusia, Belum pernah ada yang melakukan dakwah dengan cepat dan biaya yang murah. Artinya bahwa dengan lahirnya berbagai media massa ini telah banyak membantu umat manusia untuk mendapatkan informasi dengan cepat. Bahkan dapat dikatakan untuk saat ini manusia memiliki tingkat ketergantungan yang begitu besar terhadap media sosial.

5. Atsar (efek) Dakwah.

Setiap perbuatan pasti menimbulkan reaksi, demikian pula dengan dakwah. Dakwah jika disampaikan dengan maddah, wasilah, dan thariqah tertentu maka akan timbul response dan efek dari para mad'u. Atsar dakwah atau yang biasa juga disebut dengan feedback (umpan balik) dari proses dakwah ini merupakan bagian yang seringkali dilupakan Dai. Sebagian besar para Dai menganggap bahwa setelah

⁷⁸ Hamzah Ya'qub, *Publisistik Islam*, h.47-48.

dakwah disampaikan maka selesailah dakwah. Padahal, sebenarnya atsar dakwah memiliki peranan yang sangat besar terutama dalam penentuan langkah-langkah dakwah berikutnya. Tanpa menganalisis atsar dakwah, maka kemungkinan kesalahan dalam metode dakwah akan selalu terulang kembali. Sebaliknya dengan menganalisa atsar dakwah secara cermat dan tepat, sebuah kesalahan akan segera diketahui sehingga dapat diperbaiki dan disempurnakan.

Evaluasi dan koreksi terhadap atsar dakwah harus dilakukan secara menyeluruh, dalam artian tidak setengah-setengah. Seluruh komponen dakwah harus dievaluasi secara menyeluruh. Dan sebaiknya evaluasi itu dilakukan oleh beberapa Dai, para tokoh masyarakat dan para ahli. Selain dengan Ilmu para Dai juga harus memiliki jiwa yang kuat untuk pembaharuan dan perubahan. Jika dalam proses evaluasi ini telah menghasilkan kesimpulan dan keputusan, maka sebaiknya segera diikuti dengan tindakan korektif (action). Sehingga jika demikian terlaksana dengan baik, maka terciptalah suatu mekanisme perjuangan dalam bidang dakwah. Dalam bahasa agama inilah yang disebut dengan “iktiyar insani”. Namun disamping itu juga, haruslah diiringi dengan doa, serta memohon taufik dan hidayah dari Allah untuk kesuksesan dakwah.

Dalam upaya mencapai tujuan dakwah, maka hendaknya kegiatan dakwah selalu di arahkan untuk mempengaruhi tiga aspek perubahan pada diri obyeknya, yakni perubahan dari aspek pengetahuannya (knowledge), aspek sikapnya (antitude) dan aspek perilakunya (behavioral). Berkenaan dengan ketiga aspek ini, Jalaluddin Rahmat menyatakan : Efek kognitif terjadi bila ada perubahan yang diketahui, difahami, atau dipersepsi khalayak. Efek ini berkaitan dengan transmisi ketrampilan, pengetahuan, kepercayaan atau informasi. Efek efektif timbul bila ada perubahan

yang disenangi, atau dibenci khalayak, yang meliputi sikap nilai dengan emosi,. Efek behavioral merujuk kepada perilaku nyata yang dapat diamati, yang meliputi pola-pola tindakan, kegiatan atau kebiasaan berperilaku.⁷⁹

Dalam buku strategi komunikasi, Anwar Arifin memperjelas beberapa aspek diatas sebagai berikut : Sesungguhnya sebuah ide yang menyentuh dan merangsang individu dapat diterima atau ditolak dan pada umumnya melalui proses :

1. Proses mengerti (proses kognitif)
2. Proses menyetujui (proses obyektif)
3. Proses perbuatan (proses sence motoric)

Atau bisa juga dikatakan dengan melalui proses :

1. Terbentuknya suatu pengertian atau pengetahuan (know ledge).
2. Proses suatu sikap menyetujui atau tidak menyetujui (attitude).
3. Proses terbentuknya gerak pelaksanaan (practice)

Dengan demikian evaluasi yang dilakukan terhadap obyek dakwah yang telah menerima dakwah tersebut diharapkan dapat menjawab sejauh mana ketiga aspek perubahan tersebut. mulai dari aspek kognitif, aspek efektif dan aspek behavioral pada diri obyek dakwah.

c. Muhammadiyah

1. Pengertian Muhammadiyah

Secara bahasa, nama Muhammadiyah berasal dari bahasa Arab yaitu Muhammad dan iyah. Kata Muhammad diambil dari nama Nabi Muhammad SAW, adapun kata iyah berarti pengikut. Jadi, Muhammadiyah dapat diartikan sebagai umat

⁷⁹ Jalaluddin Rahmat, *Retorika Modern, sebuah kerangka teori dan peraktek pidato* (Bandung; akademika, 2018), h. 216.

Muhammad SAW atau pengikut nabi Muhammad SAW. Yaitu semua orang islam yang mengakui bahwa nabi Muhammad Saw adalah rasul Allah yang terakhir.⁸⁰ Secara istilah Muhammadiyah adalah sebuah organisasi Islam, dengan gerakan dakwahnya adalah “amar ma’ruf nahi mungkar” atau suatu gerakan yang menyeru kepada perbuatan yang baik dan mencegah pada perbuatan yang mungkar, dan juga “tajdid” yang berlandaskan pada al-Qur’an dan Al-Hadist Rasulullah Saw. Yang didirikan oleh KH. Ahmad Dahlan tanggal 8 Dzulhijjah 1330 Hijriah atau tepatnya pada tanggal 18 November 1912 Miladiyah di Kota Yogyakarta.

2. Sejarah Muhammadiyah

Akibat penjajahan belanda yang berkepanjangan, mengakibatkan kebodohan dan keterbelakangan melanda seluruh kepulauan yang berada di Indonesia yang dikenal kaya akan sumber hasil buminya. Hanya kaum bangsawan saja yang dapat menikmati pendidikan, Itupun dengan mengikuti sistem dan tradisi belanda. Kehadiran Belanda telah berhasil mengacak-acak bangsa Indonesia, dari mulai kota sampai pelosok desa yang kemudian mengakibatkan masyarakat Indonesia semakin jauh dari ajaran islam yang benar. Pada masa itu agama Islam sudah mulai bercampur dengan tradisi yang berasal dari berbagai macam agama dan kepercayaan. Lahirnya sekelompok orang yang mengaku beragama Islam akibat pengaruh dan siasat licik dari Belanda, dan ada pula yang terbawa pada paham atau kepercayaan kolot yang menyesatkan.

Dengan melihat kondisi tersebut, maka KH. Ahmad Dahlan kemudian mengajak masyarakat Yogyakarta untuk segera keluar dari perangkat kebodohan itu.

⁸⁰ Mustafa Kamala Pasya & Ahmad Adaby Darban, *Muhammadiyah Sebagai Gerakan Islam* (Yogyakarta: Citra Karsa Mandiri, 2005), h. 99.

KH. Ahmad Dahlan yang ketika kecilnya di kenal dengan nama Muhammad Darwis ini sangatlah populer dikalangan persyarikatan Muhammadiyah mengingat bahwa beliau lah yang merupakan perintis sekaligus ketua pertama dari persyarikatan Muhammadiyah (1912-1923). Dan bicara soal nasab beliau adalah keturunan (ningrat) atau keluarga yang sangat terhormat pada saat itu, sebab terlahir dari keluarga kerajaan (Kraton Yogyakarta).⁸¹

KH. Ahmad Dahlan, lahir di Kampung Kauman Yogyakarta tepatnya tepatnya pada tahun 1868 M. Dan dinamai dengan sebutan Muhammad Darwis. Bapaknya bernama KH. Abu Bakar, adalah seorang khatib masjid besar pada Kesultanan Yogyakarta, yang secara garis silsilahnya sampai kepada Maulana Malik Ibrahim, Penghulu Kesultanan Yogyakarta. Jadi secara garis besar KH. Ahmad Dahlan atau yang biasa dipanggil dengan Muhammad Darwis baik dari pihak bapak maupun ibunya adalah keturunan Ulama.⁸²

Alasan KH. Ahmad Dahlan memilih nama Muhammadiyah sebab pada masa itu nama Muhammadiyah sendiri sangatlah asing di telinga masyarakat umum, sehingga untuk memancing rasa ke ingin tauan dari masyarakat, maka dibuatlah nama Muhammadiyah agar ada celah untuk memberikan penjelasan dan keterangan terkait tentang agama Islam yang sesungguhnya sebagaimana yang telah diajarkan Rasulullah SAW kepada ummatnya terdahulu. Dalam mendirikan organisasi Muhammadiyah K.H Ahmad Dahlan mempunyai maksud dan tujuan yang sangat mulia. Hal ini dapat kita lihat dalam anggaran dasar Muhammadiyah pasal satu yang

⁸¹ Mu' Arif dkk, *BerMuhammadiyah secara culturar* (Yogyakarta: Suara Muhammadiyah), h. 5.

⁸²H. Mustafa Kamal Pasya & Ahmad Adaby Darban, *Muhammadiyah Sebagai Gerakan Islam* h. 91.

menyebutkan: Muhammadiyah adalah merupakan gerakan dakwah Islam dan di dalamnya berisi tentang Amar Ma'ruf Nahi Mungkar yang berasaskan pada syariat Islam yang murni dengan menjadikan al-Qur'an dan sunnah Nabi Saw sebagai pijakan.

Gerakan Muhammadiyah merupakan gerakan Islam yang sudah barang tentu menjunjung dan menegakkan nilai-nilai Islam di Indonesia dengan pemikiran pembaharuannya dan memiliki tujuan jelas seperti yang tercantum dalam anggaran dasar yang berbunyi: menegakkan dan menjunjung tinggi ajaran agama Islam sehingga melahirkan masyarakat yang Islami.

Penjelasan mengenai masyarakat Islam yang sebenar-benarnya sebagaimana tertera dalam maksud dan tujuan Muhammadiyah di atas oleh pimpinan pusat Muhammadiyah dimaknai sebagai masyarakat yang bertauhid, teladan, moderat, solid, toleran, memiliki rasa kepedulian sesama serta mempunyai kesadaran dan tanggung jawab yang tinggi dalam mengemban amanah sebagai wakil Allah di atas bumi. menciptakan keamanan, kemakmuran, kenyamanan, keharmonisan serta cepat menyadari kesalahan dan kekhilafan untuk kemudian meminta maaf sehingga terhindar dari dosa yang berkepanjangan sebagai upaya untuk mendapatkan kebahagiaan baik di dunia lebih-lebih di akhirat.

Maka pada tanggal 08 Dzulhijjah 1330 Hijriyah atau tepatnya 18 November 1912, didirikanlah sebuah wadah perjuangan yang kemudian dikenal dengan nama Muhammadiyah. Sebuah wadah perjuangan yang bertujuan untuk membimbing umat Islam kepada agama Islam yang murni yang telah dikotori dan untuk

mempertahankan tanah air.⁸³ Tujuan Muhammadiyah yang paling utama adalah untuk menyebarkan ajaran Islam yang sesuai dengan al-Qur'an dan sunnah Nabi Saw, baik melalui pendidikan maupun kegiatan sosial lainnya. Adapun yang lain dari tujuan gerakan Muhammadiyah ini adalah untuk meluruskan kembali keyakinan yang menyimpang (tajdid), serta menghapus perbuatan-perbuatan yang dianggap oleh Muhammadiyah sebagai hal yang baru (bid'ah) yang tidak memiliki landasan.

Beberapa faktor penting yang menjadi menyebabkan berdirinya Muhammadiyah di Indonesia dapat dikelompokkan menjadi dua bagian, yaitu factor internal, dan factor eksternal.

a. Faktor Internal

Faktor internal yaitu factor yang berasal dari dalam diri KH. Ahmad Dahlan sendiri. Faktor yang sangat kuat dan bahkan dapat dikatakan sebagai faktor utama dan penentu dalam mendorong KH. Ahmad Dahlan dalam mendirikan Muhammadiyah, yaitu berangkat dari ke gemaran beliau dalam membaca al-Qur'an kemudian mengkaji kandungannya. Seperti pada surah Al-Imran/3:104, yang berbunyi:

وَلْتَكُنْ مِنْكُمْ أُمَّةٌ يَدْعُونَ إِلَى الْخَيْرِ وَيَأْمُرُونَ بِالْعُرُوفِ وَيَنْهَوْنَ عَنِ الْمُنْكَرِ وَأُولَئِكَ هُمُ الْمُفْلِحُونَ

Terjemahnya:

Dan hendaklah di antara kamu ada segolongan orang yang menyeru kepada kebajikan, menyuruh (berbuat) yang makruf, dan mencegah dari yang mungkar. Dan mereka itulah orang-orang yang beruntung.⁸⁴

⁸³H. Mustafa Kamal Pasya & Ahmad Adaby Darban, *Muhammadiyah Sebagai Gerakan Islam*, h. 99

⁸⁴ Kementrian Agama Republik Indonesia, *al-Qur'an dan Terjemahnya* (Bandung: Diponogoro, t.th.), h. 63.

b. Faktor Eksternal

Adapun faktor lain yang melatar belakangi munculnya gerakan Muhammadiyah yaitu faktor eksternal, penyebab utamanya ialah situasi politik atau penjajahan yang dilakukan oleh kolonial belanda, dan pengaruh ide pembaruan ajaran Islam yang berkembang di Timur Tengah. kedua faktor eksternal tersebut secara garis besar dapat dijelaskan sebagai berikut.

1. Kebijakan politik pemerintahan Belanda

Masuknya belanda ke Indonesia dengan menduduki ratusan tahun kepulauan Nusantara telah mampu merubah tatanan masyarakat. Mulai dari kebijakan-kebijakan politiknya terhadap penduduk lokal. Misalnya kebijakan sistem tanam paksa, kebijakan yang selalu merongrong kemerdekaan politik, ekonomi, dan yang lebih penting adalah pemahaman agama. Akibatnya degradasi moral dan pemahaman agama semakin meluas, sehingga kemurnian agama Islam pun tidak terjaga lagi. Itulah sebabnya terjadi percampuran antara kepercayaan tradisional leluhur) yang kemudian telah berubah menjadi adat-kebiasaan yang bersifat agamis dengan bentuk mistik yang dijiwai oleh agama Budha dan Hindu.

Kepercayaan tersebut kemudian memberikan pengaruh pada nilai-nilai kerohanian Islam. Sebagai contoh bahwa sebagian orang Jawa masih percaya pada roh orang yang telah meninggal dunia, mereka pun masih meyakini bahwa adanya kekuatan lain yang berasal dari para roh-roh leluhur yang kemudian perwujudannya berupa “ kekuatan yang dapat mengendalikan” serta kekuatan ghaib lainnya. Oleh

karena itu Tuhan pun dipahami sebagai “Super natur” yang di artikan sebagai kekuatan ghaib yang animistic.⁸⁵

Dengan kondisi demikian maka secara umum masyarakat diliputi oleh merajalelanya tahayyul, bid’ah, dan khurafat, akibatnya agama tidak lagi sesuai dengan tuntunan al-Qu’an dan sunnah Nabi Saw. Sehingga tidak heran jika kemiskinan, kebodohan, semakin meningkat, begitu pula dengan hilangnya persatuan dan kesatuan umat. Inilah yang kemudian KH. Ahmad Dahlan prihatin sehingga kemudian terdorong untuk mendirikan Muhammadiyah. sebagai jawaban atas tantangan dari pihak luar tersebut.

2. Ide pembaruan dari Timur

Dengan adanya ide pembaruan dari Timur Tengah ke kepulauan Nusantara ini, dapat menjanjikan harapan baru bagi para tokoh Islam di kepulauan Nusantara untuk melakukan gerakan yang sama. Ide-ide pembaruan tersebut masuk ke Nusantara dengan melalui orang yang pergi haji, begitu juga dengan melalui majalah al-manar yang saraf dengan ide-ide pembaruan. KH. Ahmad Dahlan pada saat itu adalah merupakan salah seorang jamaah haji dari Indonesia yang telah berkenalan dengan pembaruan dan perkembangan di Mesir melalui al-Manar. Bahkan bukan hanya itu dia juga pernah bertemu langsung dengan Rasyid Ridha ketika sedang melakukan ibadah haji, sehingga keduanya pun bertukar pikiran.

Melalui penjelasan di atas dapat disimpulkan bahwa komunikasi dakwah Muhammadiyah adalah merupakan sebuah ajakan Amar Ma’ruf Nahi Mungkar dengan menegakkan nilai-nilai Islam yang murni, yang menjadikan al-Qur’an dan

⁸⁵ Lihat M. Din Syamsuddin “*Muhammadiyah Kini dan Esok*” (Jakarta: Pustaka Panjimas 1990), h. 36.

sunnah Nabi sebagai pedoman sehingga melahirkan masyarakat yang bertauhid, teladan, moderat, solid, toleran, memiliki rasa kepedulian sesama serta mempunyai kesadaran dan tanggung jawab yang tinggi dalam mengemban amanah sebagai wakil Allah di atas bumi. Menciptakan keamanan, kemakmuran, kenyamanan, keharmonisan serta cepat menyadari kesalahan dan kekhilafan untuk kemudian meminta maaf sehingga terhindar dari dosa yang berkepanjangan sebagai upaya untuk mendapatkan kebahagiaan baik di dunia lebih-lebih di akhirat.

B. Pembinaan Keagamaan Masyarakat Petani Sawah.

1. Pembinaan Masyarakat Petani

Kata pembinaan berasal dari bahasa arab yaitu “bana” yang berarti membina, membangun, mendirikan. Lalu kemudian mendapat tambahan awalan pe- dan akhiran –an sehingga dirangkai mejadi kata pembinaan yang memiliki arti usaha, tindakan, kegiatan, serta aktivitas yang dilakukan secara efektif dan efesien demi untuk memperoleh hasil yang lebih baik.⁸⁶ Menurut kamus besar bahasa Indonesia, pembinaan adalah sebuah tindakan dan kegiatan yang dilakukan secara berdaya guna dan berhasil demi untuk memperoleh hasil yang lebih baik. Menurut Masdar Helmi pembinaan keagamaan diartikan sebagai tindakan atau usaha-usaha, yang dilakukan untuk meningkatkan kualitas agama baik itu dalam bidang tauhid, peribadatan atau syariat, bidang akhlak atau ihsan, bidang sosial dan kemasyarakatan sehingga dapat saling menghargai dan memahami satu dengan yang lainnya⁸⁷

⁸⁶ Alwi Hasan dkk, *Kamus Besar Bahasa Indonesia* (Jakarta: Balai Pustaka, 2003), h. 152.

⁸⁷ Masdar Helmi, *Peranan Dakwah dalam Pembinaan Umat* (Semarang: Dies Natalies, IAIN Walisongo Semarang), h. 31.

Pembinaan adalah upaya membangun atau mendirikan serta mengusahakan sesuatu sehingga dapat menghasilkan yang lebih baik.⁸⁸ Dalam hal ini pembinaan yang dimaksud yaitu pembinaan keagamaan kepada masyarakat. Pembinaan merupakan tugas suci yang dibebankan kepada setiap umat muslim dimanapun ia berada. Hal ini termaktub dalam al-Qur'an dan As- Sunnah Rosulullah Saw, tentang kewajiban dakwah dalam menyerukan dan menyampaikan agama Islam kepada manusia.

Masalah keagamaan merupakan hal yang sangat penting, oleh karena itu perlu penanganan secara sungguh-sungguh. Pembinaan keagamaan merupakan tumpuan dan perhatian pertama dalam ajaran agama Islam. Hal demikian dapat kita lihat pada salah satu misi kerasulan baginda Nabi yang utama adalah untuk menyempurnakan akhlak manusia yang mulia. Perhatian Islam yang demikian terhadap pembinaan akhlak dapat pula dilihat dari perhatian Islam terhadap pembinaan jiwa keagamaan masyarakat yang harus tetap didahulukan daripada pembinaan fisiknya, sebab dari jiwa yang baik inilah akan melahirkan perbuatan-perbuatan yang terpuji sehingga pada tahap selanjutnya akan mudah menghasilkan kebahagiaan pada seluruh dimensi kehidupan manusia baik secara lahir maupun batin.⁸⁹

Peranan dalam pembinaan keagamaan merupakan suatu ajakan atau tindakan yang dilakukan baik dalam bentuk lisan, tulisan, tingkah laku dan sebagainya. Dimana peranan tersebut dapat dilakukan secara sadar maupun terencana, tentunya dalam upaya untuk mempengaruhi orang lain baik secara individu maupun secara kelompok agar supaya timbul dalam benak hatinya suatu kesadaran, baik dalam sikap

⁸⁸ Pusat Bahasa Depertemen Pendidikan Nasional, *Kamus Bahasa Indonesia*, (Jakarta: Balai Pustaka, 2002), h. 152.

⁸⁹ Muhammad Athiyah al-Abrasy, *Dasar-Dasar Pokok Pendidikan Islam* (Cet. II; Jakarta: Bulan Bintang, 1974), h. 15

penghayatan maupun pengalaman terhadap ajaran agama Islam, dan sebagai pesan disampaikan kepadanya tanpa ada unsur paksaan dari siapapun.

Pembinaan keagamaan dalam hal ini memiliki peran yang sangat besar sebab di dalamnya mencakup segi-segi yang sangat luas, mulai dari amar ma'ruf nahi munkar serta usaha-usaha perbaikan dan pembangunan dalam rangka merealisasikan ajaran agama Islam dalam kehidupan. Sehingga dapat melahirkan sikap dan perilaku masyarakat yang mampu mengendalikan diri, serta kesadaran masyarakat agar selalu aktif dan bertindak objektif, menumbuhkan akhlak mulia, dan tidak melakukan hal-hal yang dapat melanggar norma-norma dalam ajaran agama maupun adat istiadat yang berlangsung dikalangan masyarakat.

Agama adalah merupakan salah satu kebutuhan psikis manusia yang harus dipenuhi oleh setiap orang yang menginginkan kebahagiaan dan ketentraman. Sebab kebutuhan psikis manusia tidak akan terpenuhi kecuali hanya dengan agama.⁹⁰ Terkait pembinaan keagamaan seseorang adalah merupakan suatu ilmu yang meneliti pengaruh agama terhadap pembinaan sikap dan tingkah laku seseorang atau mekanisme yang bekerja dalam diri seseorang, sebab cara berpikir, bersikap, dan bertingkah laku tidak dapat dipisahkan dari keyakinannya, karenanya keyakinan itu masuk dalam konstruksi kepribadiannya. Sikap keagamaan seseorang adalah merupakan suatu keadaan dalam diri yang kemudian mendorongnya untuk melakukan dan bertingkah laku sesuai dengan kadar ketaatannya terhadap agama.

Keagamaan berasal dari kata agama, yang mendapatkan awalan “ke” dan akhiran “an”. Akhirnya membentuk kata baru yaitu keagamaan. Jadi, keagamaan sama artinya dengan agama. Agama adalah seperangkat aturan yang mengatur

⁹⁰Zakiah Daradjat, *Pendidikan Agama Dalam Pembinaan Mental* (Jakarta: Bulan Bintang, 1982), h. 10-12.

hubungan manusia dengan Tuhan, dengan sesama manusia dan alam sekitarnya, dimana agama mencakup tiga hal persoalan yaitu:

- a. Keyakinan (credial), keyakinan akan adanya sesuatu kekuatan supranatural yang diyakini mengatur dan menciptakan alam.
- b. Peribadatan (ritual), yaitu tingkah laku manusia dalam berhubungan dengan kekuatan supranatural tersebut sebagai konsekuensi atau pengakuan dan ketundukan.
- c. Sistem nilai (hukum atau norma), yang mengatur hubungan manusia dengan manusia yang lainnya atau alam semesta yang dikaitkan dengan keyakinan tersebut.⁹¹

Keagamaan dan agama mempunyai arti yang sama yaitu merupakan peranan yang sangat penting didalam kehidupan kita. Keagamaan yang dimaksud disini yaitu dengan melakukan atau mengajarkan hal-hal yang positif, seperti ajaran yang berkaitan dengan akhlak, ajaran berkaitan dengan akidah dan ajaran berkaitan dengan agama yang setiap hari dilakukan oleh kita semua sebagai umat muslim seperti melaksanakan solat lima waktu, mengaji dan lain sebagainya. Pembinaan keagamaan bukanlah sesuatu proses yang dapat terjadi dengan cepat tetapi harus berangsur-angsur sesuai dengan kemampuan seseorang.

Pembinaan keagamaan adalah segala sesuatu dalam melakukan sebuah usaha-usaha dengan ikhtiar, adanya tindakan, kegiatan, yang dilakukan untuk meningkatkan kualitas agama seseorang baik dalam bidang tauhid, peribadatan atau syariat, bidang akhlak, kemasyarakatan untuk menjalani hidup dalam suatu aturan yang berpedoman pada agama yang mempunyai aturan untuk dipatuhi dan menjauhi apa yang dilarang.

⁹¹ Bakhtiar, Nurhasanah, Pendidikan Agama Islam diperguruan tinggi Umum, (Yogyakarta: Aswaja Pressindo, 2013), h. 3.

2. Sosial Budaya Masyarakat Petani

Secara umum masyarakat adalah merupakan kumpulan manusia yang relatif mandiri, hidup bersama-sama dalam waktu yang cukup lama, tinggal disuatu wilayah tertentu yang mempunyai kebudayaan dan melakukan kegiatan bersama-sama.⁹² Masyarakat merupakan penentu maju tidaknya suatu generasi. Untuk menanamkan nilai keagamaan yang kuat dalam lingkungan masyarakat perlu adanya suatu pembinaan kepada masyarakat agar menjadi manusia yang mendapat petunjuk. Sebab dalam lingkungan pendidikan masyarakat memiliki pengaruhnya yang besar terhadap perkembangan pribadi seseorang. Masyarakat mempunyai peranan hidup yang sangat penting dalam mencapai tujuan pendidikan. Oleh karena itu, diharapkan agar masyarakat mempunyai kesadaran individu sehingga mampu menanamkan nilai agama dalam dirinya yang sesuai dengan tuntunan al-Qur'an dan Hadist.

Adapun masyarakat petani adalah mereka yang tinggal dipedesaan dengan keseharian mereka yaitu dengan bercocok tanam. Atau dapat juga diartikan sebagai seseorang yang bergerak di bidang pertanian yang melakukan pekerjaan dengan cara menggarap tanah. Dengan tujuan menumbuhkan dan memelihara tanaman demi untuk memperoleh hasil dari tanaman tersebut yang kemudian digunakan sendiri ataupun menjualnya kepada orang lain.⁹³ Dikutip dalam sebuah jurnal, petani ini merupakan singkatan dari Penjaga Tatanan Negara Indonesia (Petani). Hal itu sebagaimana yang disampaikan oleh Bung Karno pada tahun 1952. Dengan melihat

⁹² Swiss Tantoro, *Buku ajar Sosiologi Pedesaan*, (Pekanbaru: Unri Pers, 2006), h. 28

⁹³ Pusat Data dan Sistem Informasi Pertanian. 2012. *Statistic Of Agricultural Land 2008-2012*. Jakarta

pentingnya petani sebagai penjaga ketahanan pangan untuk menjaga stabilitas nasional.⁹⁴

Berikut beberapa pendapat mengenai tentang masyarakat petani yaitu:

1. Menurut Adiwilangga petani adalah orang yang melakukan cocok tanam dengan lahannya atau melakukan peternakan dan kemudian hasilnya dijual untuk memenuhi kebutuhan hidupnya.
2. Faizah petani yaitu setiap usaha yang dilakukan seseorang untuk memenuhi sebagian atau seluruh kebutuhan hidupnya pada bidang pertanian.
3. Sutomo 2004 petani adalah seseorang yang menggarap atau mengelolah lahan miliknya sendiri dan bukan tanah milik orang lain.

Pembagian petani menurut Oertiwi 2013 dibagi menjadi beberapa bagian yaitu: petani pemilik lahan, petani penyewa lahan, petani penggarap, dan buruh tani.

1. Petani pemilik lahan yaitu petani yang mempunyai lahan sendiri dan memiliki hak penuh atas lahannya.
2. Petani penyewa lahan yaitu petani yang melakukan pertanian dengan cara menyewa lahan orang lain. Adapun biaya sewa tergantung kesepakatan antara pemilik lahan dan petani yang akan menggarap.
3. Petani penggarap yaitu petani yang kerja dilahan orang lain dengan sistem bagi hasil. Dalam hal ini antara penggarap dan pemilik lahan melakukan kerja samam, sehingga hasil yang diperoleh dibagi. Adapun jumlah pembagian tergantung kesepakatan keduanya.

⁹⁴ <https://borobudurnews.com>, diakses pada tanggal 27 September 2021.

4. Petani buruh yaitu petani yang bekerja dilahan orang dengan mengharapkan upah. Sehingga kondisi petani buruh ini tergantung pada pemilik lahan yang mempekerjakannya.

Lahan merupakan bagian yang sangat penting dalam usaha tani, sebab karenanya seorang petani dapat bercocok tanam sehingga menghasilkan pangan yang akan digunakan untuk kebutuhan hidup. Kondisi petani hingga saat ini masih tetap berada pada tantangan, sebab dalam melakukan agribisnis (bisnis pertanian), petani tidak saja dituntut berorientasi pada produk yang dibutuhkan pasar, melainkan juga harus mampu menciptakan pasar, efisien dan memiliki daya saing yang tinggi. Petani tidak lagi hanya mengandalkan proteksi dan subsidi dari pemerintah, mereka dituntut untuk memiliki aspirasi, kreatif, mampu mengambil keputusan yang menguntungkan, inovatif dan tangguh dalam melakukan agribisnisnya.

3. Pertanian

Dalam pengertian yang sempit, pertanian diartikan sebagai segala aspek biofisik yang berkaitan dengan upaya penyempurna budidaya (tanaman), demi untuk mendapatkan hasil produksi yang maksimum.⁹⁵ Adapun dalam pengertian yang lebih luas makna pertanian adalah sebuah aktivitas atau kegiatan manusia untuk memperoleh hasil yang berasal dari tumbuh-tumbuhan atau hewan yang pada pencapaiannya dilakukan dengan cara menyempurnakan dan memanfaatkan segala sumber yang diberikan oleh alam untuk kemudian dikelola dan mengembang biakkan tumbuhan dan hewan tersebut.⁹⁶ Sehingga dapat memberikan manfaat dari hasil yang diperolehnya.

⁹⁵ Sumantri, *Pengantar Agronomi* (Jakarta: PT Gramedia, 1980), h. 12.

⁹⁶ Anasfisya V. 2015. Analisis jaringan perdagangan padi dan beras di kecamatan tilatang kamang kabupaten agam Sumatra barat [skripsi]. Surakarta: Universitas Muhammadiyah Surakarta

Pertanian memiliki peran yang sangat penting dalam meningkatkan perekonomian. Pertanian ini juga merupakan salah satu sumber pendapatan ekspor yang dapat mendorong dan menumbuhkan sektor-sektor ekonomi, mengatasi pengangguran dan kemiskinan serta dapat mensejahterakan dalam tatanan masyarakat. Saat ini pertanian di Indonesia masih menjadi ruang bagi rakyat kecil. Kurang lebih 100 juta jiwa atau hampir separuh dari jumlah rakyat Indonesia bekerja di sektor pertanian. Untuk itu Kementerian Pertanian harus mampu melakukan berbagai upaya dalam membina para pelaku usaha kecil dan menengah (UKM) agar dapat menjadi pondasi yang kuat dalam mendukung ekonomi Indonesia kedepannya.

Terbatasnya sektor pertanian menyediakan lapangan kerja serta upaya peningkatan pendapatan yang belum tercapai akibat dari terbatasnya akses petani terhadap sumberdaya pertanian utamanya akses pada sumber daya lahan adalah merupakan masalah yang dihadapi dalam membangun sektor pertanian yang ada di Indonesia. Sehingga untuk membangun sektor pertanian dan untuk memperoleh sumber nilai tambah di luar dari lahan tersebut harus diikuti dengan pengembangan disektor koplemen (agro industri).

Dalam upaya membangun sektor pertanian yang lebih baik dilakukan tahapan dengan berbasis pada potensi sumber daya nasional pertanian tanpa harus membedakan ragam bangunan industri dan pembangunan pertanian. Sehingga dengan keterpisahan antara eksistensi masyarakat banyak (petani) sebagai pelaku di sektor hulu dan masyarakat industri di sektor hilir dapat diatasi. Oleh karena itu untuk mendukung langkah tersebut, maka dibutuhkan peningkatan kemampuan sumber daya manusia (SDM).

Minimnya sumber daya manusia pada sektor pertanian adalah persoalan yang penting dan mendesak untuk dikelola secara baik dan tepat. Oleh sebagian masyarakat yang masih melihat pertanian dari sisi tradisional, menjadi penyebab sehingga terjadi penurunan apresiasi terhadap sektor pertanian. Pemerintah diharapkan mampu memberikan angin segar yang kondusif dalam menentukan kebijakannya, agar supaya kebersamaan yang dibangun dapat menempatkan pertanian (agribisnis) bukan hanya sekedar persoalan sektor pertanian semata akan tetapi persoalan membangun sumberdaya alam dan manusia yang didalamnya menyangkut masyarakat yang harus ditingkatkan kesejahteraannya melalui pembangunan pertanian serta persoalan ketahanan pangan nasional.

Kebijakan pembangunan pertanian harus meningkatkan kualitas hidup dan kesejahteraan petani serta masyarakat pedesaan. Untuk itu perlu dilakukan kebijakan pembangunan pertanian baru antara lain Petani dan masyarakat pedesaan dituntut berpartisipasi aktif dalam upaya pengembangan sumber daya manusia, teknologi dan pembiayaan, adanya pengembangan lembaga keuangan pedesaan yang mandiri, peningkatan penguasaan lahan dan aset produktif per tenaga kerja pertanian dan pemerataan jangkauan pada asset produktif per tenaga kerja pertanian dan pemerataan jangkauan pada asset produktif pertanian, diversifikasi pertanian dalam arti luas, pengembangan kelembagaan pertanian dan pedesaan dan pengembangan sumberdaya pertanian. Dalam hal ini, pemerintah perlu menjadikan pembangunan agribisnis sebagai trobosan baru serta upaya membangun ekonomi nasional yang mengarah kepada pembangunan industri sebagai sektor andalan pemerintah.

Menempatkan sumber daya alam dan manusia sebagai kunci pembangunan dan bukan didasarkan pada kapasitas dan aspirasi serta atas apa yang dianggap

penting tentunya juga berarti memberikan jaminan sosial dan ekonomi akan akses dan kontrol dalam jargk" yang lebih paniang.

Untuk melaksanakakan pembangunan pertanian, ada empat aspek yang menjadi prasyarat yaitu :

- (1) akses terhadap kepemilikan tanah,
- (2) akses terhadap pasar,
- (3) akses input dan proses produksi dan
- (4) akses terhadap kebebasan.

Dari keempat prasyarat diatas yang belum dilaksanakan secara konsisten oleh pemerintah yaitu membuka akses petani dalam kepemilikan tanah dan membuka ruang kebebasan untuk berorganisasi dan menentukan pilihan sendiri dalam berproduksi. Higga kini oleh pihak pemerintah sendiri selalu menghindari kedua hal tersebut, karena dianggap resiko politik yang tinggi

Secara khusus Indonesia memiliki banyak hal yang dapat dikembangkan dalam hal pertanian khususnya dalam bidang perekonomian pertanian. Pada dasarnya semua usaha pertanian merupakan kegiatan ekonomi yang membutuhkan dasar-dasar pengetahuan yang sama akan pengelolaan tempat usaha, pemilihan benih yang berkualitas, metode budidaya yang baik, pengumpulan hasil, distribusi produk yang berjalan lancar, serta pengolahan dan pengemasan produk yang standar pasaran, dan pemasaran, merupakan langkah yang paling penting.

C. Kerangka Konseptual

Berdasarkan penjelasan kajian teori dan kajian hasil penelitian yang relevan dengan penelitian yang akan di lakukan oleh peneliti, berikut kerangka konseptual

yang diharapkan mampu menuntun jalannya penelitian ini sehingga dapat lebih terarah dan sistematis.

Bangunan teori ini akan menjelaskan tentang komunikasi dakwah Muhammadiyah terhadap pembinaan keagamaan masyarakat petani. Dengan komunikasi dakwah Muhammadiyah ini diharapkan mampu menanamkan nilai-nilai Islam kepada masyarakat petani sehingga melahirkan pribadi-pribadi yang taat dan religius. Adapun penjelasan kerangka konseptual penelitian ini dapat digambarkan sebagai berikut:



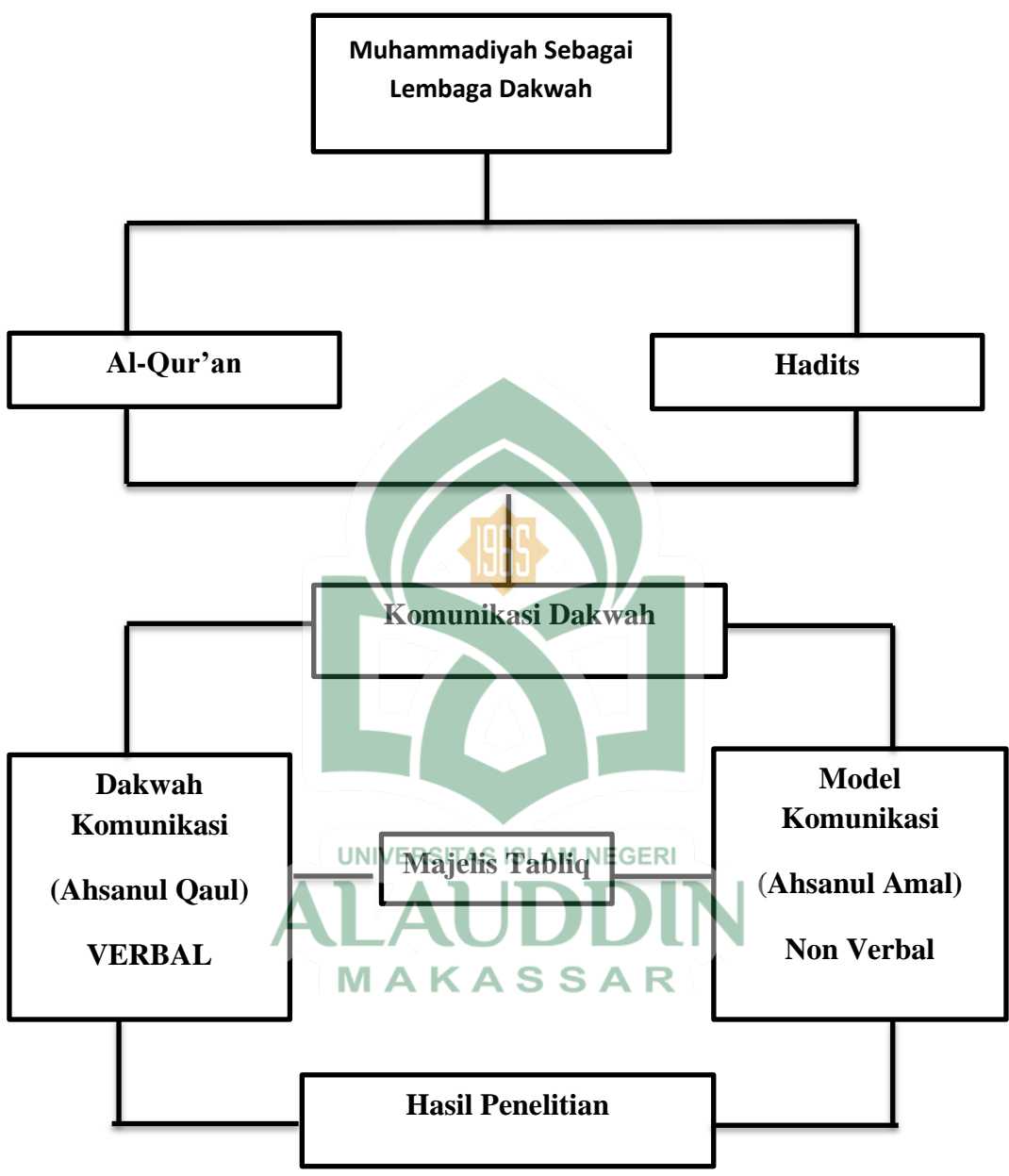

BAB III

METODOLOGI PENELITIAN

A. Jenis dan Lokasi Penelitian

1. Jenis Penelitian

Jenis penelitian yang digunakan oleh peneliti yaitu dengan menggunakan jenis penelitian kualitatif atau penelitian lapangan (*Field Research*). Penelitian kualitatif menghasilkan data deskriptif berupa kata-kata yang tertulis atau lisan dari orang-orang dan perilaku yang sedang diamati.¹ Penelitian ini dilakukan melalui pengamatan langsung ke lokasi yang dijadikan sebagai obyek penelitian yang berorientasi pada temuan atau gejala alami, menafsirkan suatu fenomena, suatu peristiwa dan suatu kejadian tentang sesuatu yang dialami oleh subyek penelitian.

Penelitian kualitatif bersifat deskriptif yaitu suatu bentuk penelitian ditujukan untuk mendeskripsikan suatu obyek, fenomena-fenomena yang ada kemudian selanjutnya akan dituangkan dalam tulisan yang sifatnya naratif. Sifatnya deskriptif karena data yang terkumpul dalam bentuk kata-kata atau gambar bukan menekan pada angka.² Dalam penelitian kualitatif berusaha menangkap gejala yang diamati secara utuh atau holistik kontekstual melalui pengumpulan data dari subyek yang diteliti sebagai sumber langsung dengan instrumen kuncinya peneliti sendiri, yaitu peneliti sebagai perencana, pelaksana dalam mengumpulkan data, analisis, penafsir data, dan pelapor dari hasil penelitiannya. Peneliti sendiri yang akan datang ke lapangan, selanjutnya mengamati dan terlibat langsung untuk menemukan apa yang ingin diteliti.

¹ Lexy J. Moleong, *Metode Penelitian Kualitatif* (Bandung:Rosdakarya, 2012), h. 6.

²Albi Anggito dan Johan Setiawan, *Metode Penelitian Kualitatif* (Cet. I; Bandung: CV Jejak, 2018), h. 10.

Penelitian deskriptif adalah penelitian yang dimaksud untuk mengumpulkan informasi mengenai status gejala yang ada, yaitu keadaan gejala menurut apa adanya pada saat penelitian dilakukan, sehingga hanya merupakan penyingkapan fakta dengan cara menganalisis data. Jadi dalam penelitian ini mendeskripsikan suatu kejadian atau penemuan dengan disertai data yang diperoleh di lapangan. Dalam hal ini terkait tentang bagaimana model komunikasi dakwah Muhammadiyah yang diterapkan pada masyarakat petani di Kelurahan Sinyoyoi Selatan Kecamatan Kalukku Kabupaten Mamuju, bagaimana respon masyarakat terhadap model komunikasi dakwah yang diterapkan Muhammadiyah dalam meningkatkan pemahaman keagamaan masyarakat petani di Kelurahan Sinyoyoi Selatan Kecamatan Kalukku Kabupaten Mamuju.

2. Lokasi Penelitian

Lokasi penelitian merupakan sebuah tempat yang dipilih untuk diadakannya suatu penelitian. Penelitian ini dilaksanakan di Kelurahan Sinyoyoi Selatan Kecamatan Kalukku Kabupaten Mamuju Provinsi Sulawesi Barat. Kelurahan Sinyoyoi Selatan adalah merupakan sebuah daerah yang mana sebagian besar penduduknya berprofesi sebagai petani.

B. Pendekatan Penelitian

Pendekatan diartikan sebagai sebuah langkah atau upaya dalam melakukan kegiatan penelitian tujuannya adalah untuk mengadakan hubungan-hubungan dengan gejala atau fenomena yang akan diteliti.³ Pendekatan yang dimaksud adalah suatu disiplin ilmu yang dipakai oleh peneliti untuk memberikan kemudahan dalam

³ Sugiyono, *Metode Penelitian Kuantitatif, Kualitatif, R&D* (Cet. XXIV; Bandung: Alfabeta, 2016), h. 80.

memahami apa yang diteliti. Pendekatan penelitian disesuaikan dengan disiplin ilmu yang dialami, disoroti, menurut bidang ilmu tentang yang ditekuni, sehingga mungkin digunakan pendekatan normative, yuridis, psikologis, pedagogis dan edukatif, sosiologi, historis, antropologis, filosofis, humanistik, naturalis, manajemen dan sebagainya.⁴ Pendekatan yang digunakan dalam penelitian ini terdapat dua pendekatan yaitu pendekatan pedagogik dan pendekatan sosiologi.

1. Pendekatan Fenomenologi

Pendekatan fenomenologi ini digunakan untuk melihat kondisi lapangan serta berinteraksi langsung dengan para informan (tokoh adat, tokoh agama dan masyarakat/pelaku) untuk mendapatkan informasi yang akurat dan dapat dipercaya tentang model komunikasi dakwah yang dilakukan oleh organisasi Muhammadiyah terhadap pembinaan keagamaan masyarakat petani di Kelurahan Sinyoyoi Kecamatan Kalukku Kabupaten Mamuju. Pendekatan Penelitian ini juga bertujuan untuk melihat perubahan-perubahan kehidupan sosial masyarakat atas pesan atau komunikasi dakwah yang diterapkan oleh organisasi Muhammadiyah.

2. Pendekatan Pedagogik

Pendekatan pedagogik yaitu suatu pendekatan yang menjelaskan tentang konsep pada perbuatan mendidik atau dengan kata lain ilmu yang memberikan landasan pedoman dan arah tujuan agar tingkah laku manusia mengalami perubahan.⁵ Olehnya itu, pendekatan ini digunakan karena dalam pembinaan keagamaan masyarakat petani di Kelurahan Sinyoyoi Selatan Kecamatan Kalukku Kabupaten

⁴ Abdullah K., *Tahapan dan Langkah-Langkah Penelitian* (Cet. I; Watampone: Lukman alHakim Press, 2013), h. 27.

⁵ Farid Ahmadi, *Guru SD di Era Digital (Pendekatan, Media, Inovasi)* (Cet.I; Semarang: CV Pilar Nusantara, 2017), h. 17.

Mamuju, akan mendeskripsikan upaya dan bentuk usaha dalam membina keagamaan masyarakat petani.

3. Pendekatan Sosiologi

Pendekatan sosiologi yaitu peneliti dalam melakukan penelitian kualitatif mempelajari secara intens dan mendalam mengenai tentang situasi sosial yang terjadi pada obyek penelitian, dalam membangun hubungan sosial peneliti harus menjaga sikap dan tindakan serta memelihara kehangatan dan keakraban. Dalam pendekatan ini, penulis berusaha untuk memahami makna dalam suatu peristiwa dan interaksi orang dalam situasi tertentu.⁶ Peneliti seyogyanya harus mudah bergaul, menempatkan sesuatu pada tempatnya, gampang menyesuaikan diri, bersikap jujur, memiliki sikap toleran dan menghargai pendapat orang lain, serta tetap tenang dalam menghadapi situasi yang terjadi.⁷ Oleh karena itu, sehingga pendekatan sosiologis ini perlu digunakan, karena peneliti akan banyak berinteraksi dengan masyarakat petani, dan juga tokoh-tokoh masyarakat setempat. Dalam upaya pembinaan keagamaan masyarakat petani di Kelurahan Sinyoyoi Selatan Kecamatan Kalukku Kabupaten Mamuju. Sehingga memudahkan peneliti dalam mengumpulkan data yang dibutuhkan.

C. Sumber Data

Sumber data dalam penelitian ini adalah subyek dari mana data atau informasi diperoleh. Penelitian ini adalah penelitian dalam bentuk pengamatann yang bertumpu

⁶ A. Muri Yusuf, *Metode Penelitian Kuantitatif, Kualitatif dan Penelitian Gabungan* (Cet.IV; Jakarta: Kencana, 2017), h. 360.

⁷ Djam'an Satori, *Metodologi Penelitian Kuantitatif*, (Cet. 1; Bandung: Al Fabet, 2016), h. 36.

pada sumber data berdasarkan situasi yang terjadi.⁸ Apabila peneliti menggunakan wawancara dalam pengumpulan datanya, maka sumber data disebut informan, yaitu orang yang merespon atau menjawab pertanyaan peneliti, baik pertanyaan tertulis maupun lisan. Apabila peneliti menggunakan teknik observasi, maka sumber datanya bisa berupa benda, gerak atau proses sesuatu dalam penelitian ini. Apabila peneliti menggunakan dokumentasi, maka dokumen atau catatanlah yang menjadi sumber data, sedang isi catatan subyek penelitian.⁹

Sumber data dibagi dalam dua kategori yaitu sumber data primer dan sumber data sekunder.

a) Sumber data primer, merupakan sumber data yang secara langsung memberikan data atau informasi terkait topik penelitian.¹⁰ Data yang diberikan seperti hasil wawancara peneliti dengan informan. Teknik pengambilan sampel sumber data atau informan yang digunakan adalah purposive sampling yaitu teknik pengambilan informan didasarkan pada kriteria tertentu agar tujuan penelitian dapat tercapai. Dan yang menjadi kriteria dalam penelitian ini yaitu pihak-pihak yang terkait dengan topik penelitian. Maka yang menjadi sumber data primer atau informan dari penelitian ini adalah: Pemerintah (Desa, Dinas Pertanian), pimpinan Muhammadiyah, kelompok masyarakat petani. Kesemuanya ini adalah merupakan informan inti dan penguat dari informasi data secara keseluruhan, mengenai penelitian tentang komunikasi dakwah Muhammadiyah terhadap

⁸ Sugiyono, *Metode Penelitian Kuantitatif, Kualitatif, R&D*, h. 215.

⁹ Suharsimi Arikunto, *Prosedur Penelitian: Suatu Pendekatan Praktik* (Jakarta: Rineka Cipta, 2010), h. 129.

¹⁰ Sugiono, *Metode Penelitian Pendidikan Pendekatan Kuantitatif, Kualitatif dan R&D*, h. 193.

pembinaan keagamaan masyarakat petani di Kelurahan Sinyonyoi Selatan Kecamatan Kalukku Kabupaten Mamuju.

- b) Sumber data sekunder, merupakan sumber yang tidak secara langsung memberikan data kepada peneliti atau pengumpulan data.¹¹ Sumber data memiliki korelasi dengan masalah yang akan diteliti, yaitu bersumber baik dari buku-buku yang relevan, jurnal maupun tulisan-tulisan yang mempunyai keterkaitan dengan komunikasi dakwah Muhammadiyah terhadap pembinaan keagamaan masyarakat petani di Kelurahan Sinyonyoi Selatan Kecamatan Kalukku Kabupaten Mamuju. Data sekunder pada hakikanya data yang sudah ada, tinggal dikumpulkan. Sifat data sekunder sebagai data penunjang terdapat data primer yang relevan dengan pembahasan tersebut.

D. Metode Pengumpulan Data

Adapun metode pengumpulan data yang digunakan dalam penelitian ini ada tiga, yaitu:

1. Observasi

Observasi adalah pengamatan secara langsung yang dilakukan oleh peneliti terhadap objek yang diteliti. Peneliti terjun langsung ke tempat penelitian. Melakukan pengamatan dengan kegiatan pemusatan perhatian terhadap sesuatu objek yang akan diteliti dengan menggunakan seluruh panca indra. Observasi dibedakan menjadi dua jenis yaitu:

- a) Observasi sistematis, yaitu observasi yang dilakukan oleh pengamat dengan menggunakan pedoman sebagai instrumen pengamat.

¹¹ Sugiono, *Metode Penelitian Pendidikan Pendekatan Kuantitatif, Kualitatif dan R&D*, h. 193.

b) Observasi non-sistematis, yaitu observasi yang dilakukan oleh pengamat dengan tidak menggunakan instrumen pengamatan.¹² Dalam penelitian ini, peneliti menggunakan teknik sistematis yaitu pengamatan yang dilakukan dengan menggunakan instrumen pengamatan. Serta dalam penelitian ini, observasi yang dilakukan non partisipan, artinya peneliti tidak terlibat langsung dengan aktivitas subjek yang sedang diamati.

2. Wawancara

Wawancara adalah pertemuan dilakukan oleh dua pihak untuk bertukar informasi dan ide melalui proses tanya jawab sehingga mendapatkan susunan makna dalam topik tersebut.¹³ Wawancara digunakan sebagai metode pengumpulan data untuk memperoleh informasi secara mendalam tentang sebuah topik yang diangkat dalam penelitian.¹⁴ Seorang pewawancara harus dapat menciptakan suasana santai, tidak kaku, dilakukan dengan sungguh-sungguh dan tidak main-main serta mampu memahami situasi dan kondisi informan. Dengan suasana yang demikian informan akan terbuka dan jujur dalam menjawab apa ditanyakan oleh pewawancara, sehingga data yang diperoleh akan lebih valid.

Dalam metode wawancara peneliti menggunakan wawancara tidak terstruktur karena pedoman wawancara yang digunakan peneliti hanya memuat garis besar permasalahan yang akan ditanyakan kepada informan. Metode wawancara digunakan oleh peneliti karena dengan teknik ini peneliti akan mendapatkan data secara

¹² Suharsimi Arikunto, *Prosedur Penelitian: Suatu Pendekatan Praktik*, h. 133.

¹³ Sugiono, *Metode Penelitian Pendidikan Pendekatan Kuantitatif, Kualitatif dan R&D*, h. 317.

¹⁴ Erwin Widiasworo, *Mahir Penelitian Pendidikan Modern: Metode Praktis Penelitian Guru, Dosen dan Mahasiswa Keguruan*(Yogyakarta: Araska, 2018),h. 151.

langsung dari informan sesuai dengan kebutuhan peneliti yang berkaitan komunikasi dakwah Muhammadiyah terhadap pembinaan keagamaan masyarakat petani di Kelurahan Sinyonyoi Selatan Kecamatan Kalukku Kabupaten Mamuju. Melalui teknik ini, peneliti menggunakan alat perekam, buku catatan dan kamera untuk menjamin kebenaran data yang diperoleh serta bukti bahwa peneliti telah melakukan wawancara kepada informan.

3. Dokumentasi

Dokumentasi adalah salah satu metode pengumpulan data yang didalamnya meneliti dokumen. Dokumen adalah catatan peristiwa yang sudah lampau, dapat berbentuk tulisan, gambar atau karya-karya.¹⁵ Metode dokumentasi akan mengungkapkan data dan makna dari dokumen-dokumen yang relevan, mengingat dokumentasi menjadi pelengkap dari metode observasi dan wawancara. Metode dokumentasi digunakan oleh peneliti untuk memperoleh informasi yang lebih maksimal terkait komunikasi dakwah Muhammadiyah terhadap pembinaan keagamaan masyarakat petani di Kelurahan Sinyonyoi Selatan Kecamatan Kalukku Kabupaten Mamuju.

E. Instrumen Penelitian

Dalam penelitian kualitatif, yang menjadi instrumen kunci atau alat penelitian adalah peneliti sendiri.¹⁶ Oleh karenanya peneliti sebagai instrumen harus memiliki pemahaman terhadap metode penelitian, wawasan yang luas sehingga mampu melakukan wawancara, menganalisis dan membangun objek yang diteliti menjadi

¹⁵Sugiono, *Metode Penelitian Pendidikan Pendekatan Kuantitatif, Kualitatif dan Kombinasi, R&D*, h. 329.

¹⁶Sugiyono, *Metode Penelitian Pendidikan Pendekatan Kuantitatif, Kualitatif dan Kombinasi: Mixed Methods* (Cet. I; Bandung: Alfabeta, 2011), h. 222.

lebih jelas dan bermakna.¹⁷ Hal tersebut akan menjadi bekal untuk peneliti saat terjun ke lapangan.

Dalam penelitian kualitatif untuk memperoleh data empiris mengenai masalah yang diamati, peneliti menggunakan instrumen yaitu:

1. Pedoman observasi, yaitu pengamatan dan pencatatan suatu objek dan fenomena yang diselidiki.¹⁸ Pedoman observasi digunakan saat melakukan observasi tentang sesuatu hal yang berkaitan dengan subjek penelitian untuk mencari informasi terkait komunikasi dakwah muhammadiyah terhadap pembinaan keagamaan masyarakat petani di Kelurahan Sinyoyoi Selatan Kecamatan Kalukku Kabupaten Mamuju. Adapun alat yang digunakan yaitu kamera dan buku catatan.

2. Panduan wawancara, yaitu pertanyaan yang akan disampaikan oleh pewawancara kepada narasumber secara lisan dalam hubungan tatap muka. Pedoman wawancara adalah alat berupa catatan-catatan pertanyaan yang digunakan dalam mengumpulkan data saat melaksanakan wawancara dengan informan. Pedoman ini untuk menghimpun data primer berupa wawancara kepada petani sawah, jagung, dan kakao sebagai pelaku atau yang terlibat langsung dalam usaha tani, yang kedua tokoh Muhammadiyah yang melibatkan ketua wilayah, dan ketua majelis tabliq kabupaten mamuju, kemudian yang ketiga yaitu tokoh masyarakat dan juga aliansi pemerintah yang berada di Kelurahan Sinyoyoi Selatan Kecamatan Kalukku Kabupaten Mamuju . Adapun alat yang dapat digunakan yaitu handphone untuk merekam suara, buku catatan dan daftar lembar pertanyaan.

¹⁷Mamik, *Metodologi Penelitian* (Cet.I; Sidoarjo: Zifatama Publisher, 2015), h. 3.

¹⁸ Sukandarrumidi, *Metodologi Penelitian, Petunjuk Praktis Untuk Peneliti Pemula* (Cet. IV; Yogyakarta: Gadjah Mada University Press, 2012), h. 69.

3. Dokumentasi, yaitu penulis mengumpulkan data dengan cara melihat dokumen secara tertulis. Dokumen merupakan catatan peristiwa yang sudah berlalu. Dokumen bisa berbentuk tulisan, gambar atau karya-karya monumental dari seseorang. Alat yang digunakan seperti, kamera, arsip, dan gambar. Kamera digunakan saat di lapangan untuk mendapatkan dokumentasi berupa gambar lahan pertanian, foto lembar dokumen yang berkaitan dengan penelitian, arsip-arsip yang di dalamnya memuat tentang pertanian, jumlah petani, jumlah kelompok tani, profil dakwah Muhammadiyah, serta kegiatan-kegiatan yang berkaitan langsung dengan dakwah Muhammadiyah.

Instrumen yang digunakan oleh peneliti bertujuan untuk mencari informasi atau data dari informan mengenai topik pembahasan peneliti yaitu “komunikasi dakwah Muhammadiyah terhadap pembinaan keagamaan masyarakat petani di Kelurahan Sinyoyoi Selatan Kecamatan Kalukku Kabupaten Mamuju”.

F. Teknik Pengolahan dan Analisis Data

1. Teknik Pengolahan Data

Teknik pengolahan dan analisis data yaitu sebuah rangkaian kegiatan penelaan, pengaturan, pengelompokan dengan cara sistematis, memberikan kode dan mengkategorikannya. Proses pengelolaan data dan analisis data yaitu dimulai dengan menelaah seluruh data atau informasi yang di dapatkan dari hasil observasi, wawancara dan dokumentasi, dalam artian melakukan kodifikasi dan klarifikasi setiap jawaban yang disampaikan oleh informan agar memudahkan dalam melacak data, untuk selanjutnya diinterpretasikan. Data diolah secara manual dengan melakukan editing (mengedit), coding (memberi kode) yaitu mengorganisasikan data

dengan mengumpulkan potongan-potongan teks atau gambar dan menuliskan kategorinya. dan tabulating (menabulasi).

2. Analisis Data

Analisis data dalam penelitian kualitatif berlangsung selama proses dan setelah pengumpulan data. Data yang terkumpul kemudian diolah dengan menggunakan teknik deskriptif kualitatif. Artinya analisis data berkaitan data berupa kata atau kalimat yang dihasilkan dari objek penelitian. Analisis data kualitatif dilakukan dengan pendekatan induktif yaitu suatu analisis yang dimulai dengan dari fakta empiris. Dalam hal ini, peneliti akan terjun ke lapangan, mengumpulkan informasi, menganalisis, menafsirkan selanjutnya menarik kesimpulan dari kejadian yang ada di lapangan.¹⁹ Analisis data dalam penelitian ini menggunakan teori Miles dan Huberman yang komponennya meliputi: reduksi data (data reduction), penyajian data (data display), dan penarikan kesimpulan dan verifikasi (conclusion drawing and verification).²⁰

a) Reduksi data

Reduksi data dalam penelitian ini adalah bentuk analisis dengan cara merangkum, memilih hal-hal yang pokok menfokuskan kepada hal yang penting dan membuang yang tidak diperlukan.²¹ Data yang di dapatkan di lapangan tentu jumlahnya cukup banyak, karena proses mereduksi data berlanjut sampai proses pengumpulan data di lapangan berakhir, bahkan pada saat pembuatan laporan

¹⁹ Sandu Siyoto dan M. Ali Sodik, *Dasar Metodologi Penelitian* (Cet.I; Yogyakarta: Literasi Media Publishing, 2015), h. 121.

²⁰ Erwin Widiasworo, *Mahir Penelitian Pendidikan Modern: Metode Praktis Penelitian Guru, Dosen dan Mahasiswa Keguruan*, h. 157.

²¹ Sugiono, *Metode Penelitian Pendidikan Pendekatan Kuantitatif, Kualitatif dan R&D*, h. 338.

sehingga tersusun secara lengkap. Maka dengan kondisi yang demikian itu, data perlu di analisis dengan menyederhanakan dan membuang yang tidak ada kaitannya dengan tema penelitian. Dalam mereduksi data, peneliti berpedoman pada tujuan yang akan dicapai. Sebagaimana diketahui bahwa tujuan dari penelitian kualitatif adalah temuan, olehnya itu, dalam melakukan penelitian segala sesuatu yang dipandang asing dan belum memiliki pola, itulah yang merupakan temuan dan sebaiknya dijadikan perhatian dalam penelitian, sehingga selanjutnya direduksi oleh peneliti.

b) Penyajian data

Setelah data di reduksi, maka langkah selanjutnya adalah menyajikan data atau mendisplay data. Menurut Miles dan Huberman yang dikutip oleh Sandu Siyoto dan M.Ali Sodik bahwa penyajian data merupakan serangkaian informasi yang tersusun dan memberi kemungkinan adanya penarikan kesimpulan.²² Sajian data pada penelitian ini adalah memilih data yang disesuaikan dengan kebutuhan peneliti. Penyajian data dilakukan untuk dapat melihat bagian-bagian tertentu dari gambaran keseluruhan. Pada tahap ini peneliti berupaya untuk mengorganisasikan, menyusun ke dalam pola, menyederhanakan tanpa mengurangi isinya sehingga akan lebih mudah untuk difahami.

c) Penarikan kesimpulan dan verifikasi

Penarikan kesimpulan dan verifikasi merupakan langkah akhir dari keseluruhan proses analisis data. Pada tahap ini, dimaksudkan untuk mencari makna data yang dikumpulkan dengan mencari hubungan, persamaan atau perbedaan.²³ Peneliti akan mengutarakan kesimpulan dari data atau informasi yang telah diperoleh.

²² Sandu Siyoto dan M. Ali Sodik, *Dasar Metodologi Penelitian*, h. 123.

²³ Sandu Siyoto dan M. Ali Sodik, *Dasar Metodologi Penelitian*, h. 124.

Sehingga seluruh permasalahan dapat dijawab sesuai dengan kategori data dan masalahnya.

G. Pengujian dan Keabsahan Data

Data penelitian kualitatif, kriteria pokok terhadap hasil penelitian adalah data harus valid, reliable dan obyektif. Maka dari itu, dalam penelitian ini perlu diterapkan keabsahan data untuk menghindari data yang tidak valid. Konsep validitas atau keabsahan data pada penelitian kualitatif yaitu apabila tidak berbeda antara data yang diperoleh oleh peneliti dengan data yang terjadi sesungguhnya pada obyek penelitian. Sehingga keabsahan data yang telah disajikan dapat dipertanggung jawabkan. Uji keabsahan data dalam penelitian ini meliputi empat indikator yaitu uji credibility data (validitas internal), transferability (*validitas eksternal*), dependability (*reliabilitas*) dan confirmability (*obyektivitas*).²⁴

a). Uji Credibility Data

Uji kredibilitas merupakan validitas internal terhadap data hasil penelitian. Uji kredibilitas atau kepercayaan terhadap data untuk membuktikan pengamatan peneliti sesuai yang terjadi di lapangan, dapat dilakukan dengan cara-cara yaitu:

1. Perpanjangan pengamatan dan meningkatkan ketekunan, yaitu disini peneliti kembali ke lapangan, melakukan pengamatan, wawancara lagi dengan informan yang telah ditemui sebelumnya maupun dengan yang baru.²⁵ Untuk memahami peristiwa yang mendalam, dilakukan pengamatan secara cermat dan berulang-ulang selama penelitian berlangsung. Dalam penelitian ini, peneliti akan melakukan pengamatan

²⁴ Sugiono, *Metode Penelitian Pendidikan Pendekatan Kuantitatif, Kualitatif dan R&D*, h. 363.

²⁵ Sugiono, *Metode Penelitian Pendidikan Pendekatan Kuantitatif, Kualitatif dan R&D*, h. 369.

yang lebih cermat dan berkesinambungan mengenai implementasi komunikasi dakwah Muhammadiyah terhadap pembinaan keagamaan masyarakat petani di Kelurahan Sinyoyoi Selatan Kecamatan Kalukku Kabupaten Mamuju.

2. Triangulasi (triangulation), yaitu melakukan pemeriksaan kembali data dengan berbagai sumber, berbagai cara dan berbagai waktu.²⁶ Adapun tehnik triangulasi yang digunakan dalam penelitian ini yaitu triangulasi sumber. Dalam penelitian ini, peneliti akan membandingkan data yang ditemukan melalui observasi di lapangan dengan hasil wawancara yang diberikannya tetap konsisten dan diperkuat dengan data dokumentasi sampai menemukan data yang lebih akurat.

3. Analisis kasus negatif, yaitu data yang berbeda atau tidak sesuai dengan hasil penelitian. Analisis ini dilakukan oleh peneliti dengan cara mencari data yang berbeda atau bahkan bertentangan dengan data yang telah ditemukan. Apabila sudah tidak ada data yang berbeda dan bertentangan, berarti data sudah dapat dipercaya.

4. Menggunakan bahan referensi, maksud dari bahan referensi yakni adanya pendukung untuk membuktikan data yang ditemukan peneliti.²⁷ Selama penelitian di lapangan, sebaiknya mengarsip data yang terkumpul meliputi berbagai literatur yang berkaitan dengan implementasi komunikasi dakwah Muhammadiyah terhadap pembinaan keagamaan masyarakat petani di Kelurahan Sinyoyoi Selatan Kecamatan Kalukku Kabupaten Mamuju. Diperlukan data sebanyak mungkin sehingga dapat menjadi rujukan yang akurat dalam penelitian serta mendukung kredibilitas data yang ditemukan.

²⁶ Helakuddin dan Hengki Wijaya, *Analisis Data Kualitatif: Sebuah Tinjauan Teori dan Praktik* (Cet.I; Makassar: Sekolah Tinggi Theologia Jaffari, 2019), h. 22.

²⁷ Sugiono, *Metode Penelitian Pendidikan Pendekatan Kuantitatif, Kualitatif dan R&D*, h. 375.

5. Member check, merupakan proses yang dilakukan untuk meneliti atau mengecek data yang diperoleh peneliti kepada pemberi data. Member check bertujuan untuk mengetahui seberapa jauh data yang diperoleh peneliti sesuai dengan apa yang diberikan oleh pemberi data atau informan. Bila data yang ditemukan disepakati oleh pemberi data melalui hasil wawancara atau diskusi dengan pemberi data, maka data tersebut valid dan semakin dapat dipercaya.²⁸ Pelaksanaannya dapat dilakukan dengan cara peneliti bertemu langsung ke pemberi data atau lewat diskusi kelompok dalam bentuk penyampaian rangkuman hasil wawancara yang sudah ditulis oleh peneliti.

b). Pengujian Transferability

Transferability merupakan validitas eksternal dalam penelitian kualitatif. Transferability yaitu melaporkan hasil penelitian secara detail dan deskriptif agar pembaca dapat memahami temuan-temuan yang menjadi poin utama dalam hasil penelitian. Cara ini dikembangkan dalam penelitian kualitatif untuk menegaskan bahwa hasil penelitian bisa diterapkan atau diaplikasikan pada situasi yang lain, dalam hal ini situasi selain dari tempat yang diamati oleh peneliti.²⁹ Meskipun peneliti tidak mampu memastikan situasi mana saja dapat diterapkan hasil penelitian, akan tetapi peneliti berusaha untuk membuat laporan agar mudah dipahami oleh pembaca.

c). Pengujian Dependability

²⁸ Sugiono, *Metode Penelitian Pendidikan Pendekatan Kuantitatif, Kualitatif dan R&D*, h. 376.

²⁹ Dede Rosyada, *Penelitian Kualitatif untuk Ilmu Pendidikan* (Cet.I; Jakarta: Kencana, 2020), h. 244.

Metode Penelitian Pendidikan Pendekatan Kuantitatif, Kualitatif Dependability disebut juga reliabilitas, merupakan penelitian yang dapat dipercaya, dengan kata lain beberapa percobaan yang dilakukan selalu mendapatkan hasil yang sama. Dependability dapat dilakukan dengan mengaudit keseluruhan proses penelitian. Proses audit dilakukan oleh auditor yang independen atau dapat juga dilakukan oleh pembimbing yang independen mengaudit keseluruhan aktivitas yang dilakukan oleh peneliti dalam melakukan penelitian.³⁰ Hal itu bisa dimulai dengan mempertanyakan bagaimana peneliti mulai menentukan masalah, terjun ke lapangan, memilih sumber data, melaksanakan analisis data, melakukan uji keabsahan data, sampai pembuatan laporan hasil pengamatan atau penelitian. Seorang peneliti dalam hal ini harus menjaga kualitas proses dan hasil penelitian agar benar sebagaimana adanya.

d). Pengujian Konfirmability

Pengujian konfirmability identik dengan istilah objektivitas penelitian. Penelitian dikatakan obyektif jika hasil penelitian telah dibicarakan dan disepakati banyak orang.³¹ Menguji konfirmability merupakan pengujian hasil penelitian yang dikaitkan dengan proses yang dilakukan, jika hasil penelitian merupakan fungsi dari proses penelitian yang dilakukan, dapat dikatakan bahwa penelitian tersebut telah memenuhi standar konfirmability.³² Konfirmability dalam penelitian kualitatif berasumsi bahwa jangan sampai hasil ada, tetapi proses tidak ada.

³⁰ Sugiono, *Metode Penelitian Pendidikan Pendekatan Kuantitatif, Kualitatif dan R&D*, h. 377.

³¹ Mardawani, *praktis penelitian kualitatif: Teori Dasar dan Analisis Data dalam Perspektif Kualitatif* (Cet.I; Yogyakarta: CV Budi Utama, 2020), h. 85.

³² Sugiono, *Metode Penelitian Pendidikan Pendekatan Kuantitatif, Kualitatif dan R&D*, h. 378.

BAB IV

KOMUNIKASI DAKWAH MUHAMMADIYAH TERHADAP PEMBINAAN KEAGAMAAN MASYARAKAT PETANI DI KELURAHAN SINYONYOI SELATAN KECAMATAN KALUKKU KABUPATEN MAMUJU

A. Profil Muhammadiyah di Kelurahan Sinyonyoi Selatan

1. Sejarah Masuknya Muhammadiyah di Kelurahan Sinyonyoi Selatan

Sebelum peneliti membahas sejarah masuknya Muhammadiyah di Kelurahan Sinyonyoi Selatan, terlebih dahulu peneliti akan menjelaskan letak geografis Kelurahan Sinyonyoi Selatan yang merupakan tempat peneliti melakukan penelitian.

Kelurahan Sinyonyoi Selatan adalah merupakan daerah dataran yang memiliki luas 42,81 km² dengan jumlah penduduk sebanyak 3873 jiwa, terdiri dari 1968 laki dan 1905 perempuan, dan memiliki 9 lingkungan yang meliputi: Lingkungan Kampung Jati, Lingkungan Tamba Padang, Lingkungan Tamba Padang Utara, Lingkungan Tamba Padang Balkam, Lingkungan Ranga-Ranga, Lingkungan Ranga-Ranga Selatan, Lingkungan Padang Malolo, Lingkungan Peuweang, dan Lingkungan Rante Buluang.¹ Secara umum masyarakatnya berprofesi sebagai petani.

Awal mula masuknya dakwah Muhammadiyah di Kelurahan Sinyonyoi Selatan dibawa oleh salah seorang laki-laki yang bernama Ahmad Patahang ditahun 1970. Beliau adalah seorang pegawai negeri yang diutus oleh pemerintah Sulawesi

¹Sumber data: Dokumen Kantor Kelurahan Sinyonyoi Selatan Tahun 2020-2025

Selatan dan bertugas sebagai kepala Kantor Urusan Agama (KUA) di kecamatan kalukku. Kondisi masyarakat yang masih sering menyamakan ajaran Islam dengan ajaran konservatif telah mengakibatkan ajaran Islam yang murni hilang.

Berbagai bentuk kemusyrikan mulai dari *mappamanu ande*, hingga *powandangan*, telah berbau dikalangan masyarakat sehingga mereka pun tidak mengetahui ajaran Islam yang sesungguhnya. Kondisi inilah yang menjadikan Ahmad Patahang termotivasi Untuk memberikan pencerahan kepada masyarakat terkait tentang ajaran Islam yang murni. Melalui gerakan Muhammadiyah dakwah yang pertama kali dilakukan oleh Ahmad Patahang adalah melakukan pendekatan personal kepada para tokoh-tokoh masyarakat sebagai bentuk upaya untuk membangun relasi.

Dalam mengemban dakwah, Ahmad Patahang melakukan gerakan dakwah dengan cara berbaur dengan para masyarakat secara langsung. Dari segi penyampaian, beliau berdakwah dalam hal umum dan sangat terbuka, serta tidak memaksakan masyarakat untuk ikut pada pahamnya.² Itulah mengapa, dakwah yang dibawa oleh Ahmad Patahang mendapat respon yang baik dari masyarakat, namun jika menyangkut tentang hal kesyirikan Ahmad Patahang tidak toleran dan sangat berpegang teguh pada prinsip Muhammadiyah untuk memerangi tahayul, bid'ah, khurofat, atau yang dikenal dengan (TBC).

² M.Sabir (75 th), Tokoh Masyarakat Kelurahan Sinyonyoi Selatan, wawancara di Sampoang, Kelurahan Sinyonyoi Selatan, 12 Januari 2022.

Menurut pemaparan Gusti Suropati bahwa sejak dulu gerakan Muhammadiyah sebenarnya sudah ada di Kelurahan Sinyonyoi Selatan akan tetapi dakwah Muhammadiyah pada waktu itu belum melembaga dalam artian belum terorganisir. Dalam pengembangan dakwah Muhammadiyah pada saat itu belum ada pembinaan secara khusus seperti pengajian rutin, baik di tingkat kecamatan maupun tingkat kelurahan. Saat itu dakwah Muhammadiyah hanya dilihat dari sebatas pemahamannya seperti contoh ketika ada seseorang yang melakukan sholat tarawih yang hanya berjumlah delapan rakaat maka masyarakat akan menilai bahwa orang itu memiliki paham Muhammadiyah, selain itu masyarakat juga berpandangan bahwa Muhammadiyah identik dengan tidak melakukan kunut ketika melakukan sholat subuh.³

Sebagai gerakan dakwah yang lahir ditengah masyarakat pedesaan, dimana masyarakat pada umumnya masih berpegang teguh pada tradisi leluhur, tentu dibutuhkan kesabaran serta gerakan dakwah yang bersifat kontinyu dan berkelanjutan, agar dapat dipahami dan diterima oleh masyarakat. Selain gerakannya yang bersifat kontinyu dan berkelanjutan, dalam menyampaikan pesan dakwahnya pun harus sistematis. Agar dapat membangun masyarakat yang madani serta lebih kompehensif terhadap nilai-nilai dan ajaran agama.

³Jamaluddin (49 th) Kepala Lingkungan Ranga-Ranga, wawancara di Sampoang, Kelurahan Sinyonyoi Selatan, 15 Januari 2022

Itulah sebabnya dengan kesabaran, dan pendekatan yang telah dibangun dengan baik, perlahan tapi pasti dakwah yang dibawa oleh Ahmad Patahang dapat memberikan pengaruh dan merubah pola kebiasaan yang sering dilakukan oleh masyarakat Kelurahan Sinyonyoi Selatan. Demikian dipertegas oleh Gusti Suropati yang mengemukakan bahwa:

Kepercayaan masyarakat petani kepada dukun-dukun menjadikan mereka jauh dari ajaran Islam, sehingga apa pun yang dikatakan oleh dukun-dukun tersebut akan mereka ikuti tanpa melihat apakah hal demikian ada tuntunan syariatnya atau tidak. Namun dengan masuknya dakwah Muhammadiyah berbagai bentuk kemusyrikan yang sering dilakukan oleh masyarakat petani berangsur mulai di hilangkan.⁴

Dari pernyataan di atas dapat dipahami bahwa gerakan dakwah Muhammadiyah yang dibawa oleh Ahmad Patahang telah berhasil merubah pola kebiasaan masyarakat petani. Dimana masyarakat dulunya sering melakukan ritual kemusyrikan baik digunung, dipepohonan, disungai, serta ditempat-tempat yang dianggap keramat dan memiliki *pangngambi* (roh penunggu). Sehingga dengan dakwah yang dilakukan oleh Ahmad Patahang akhirnya dakwah Muhammadiyah ini pun mulai dikenal ditengan-tengah masyarakat yang berada di Kelurahan Sinyonyoi Selatan.

Seiring dengan waktu, masuknya para pendatang yang merupakan kader-kader Muhammadiyah di Kabupaten Mamuju telah memberikan angin segar serta harapan terkait perkembangan Muhammadiyah kedepannya. Sehingga dengan jumlah

⁴ Gusti Suropati (48 th) Tokoh Masyarakat Kelurahan Sinyonyoi Selatan, *wawancara* di Sampoang, Kelurahan Sinyonyoi Selatan, 12 Januari 2022

kader yang terus mengalami peningkatan akhirnya gerakan Muhammadiyah di Kabupaten Mamuju ini pun dibentuk.

Seperti yang dijelaskan oleh Wahyun sebagai ketua wilayah Muhammadiyah Sulawesi Barat beliau mengatakan bahwa:

Awal mula perkembangan dakwah Muhammadiyah baik di Kecamatan sampai pada Kabupaten Mamuju, dimulai dengan masuknya para pendatang yang berprofesi sebagai pegawai negeri sipil (PNS). Kemudian dengan perkembangan yang pesat dan terus mengalami kemajuan akhirnya dibentuklah struktur dari kepengurusan Muhammadiyah ini.⁵

Dari pernyataan di atas dipahami bahwa gerakan dakwah Muhammadiyah merupakan gerakan dakwah yang dibawa oleh para pendatang yang merupakan utusan dari pemerintah Sulawesi Selatan dan bekerja sebagai pegawai negeri sipil (PNS). Kemudian dengan perkembangan yang begitu cepat ditambah dengan meningkatnya jumlah kader yang semakin banyak menjadikan gerakan dakwah Muhammadiyah meluas dan mendapat respon yang baik dari masyarakat dan pemerintah. Sehingga dengan dasar itu maka gerakan dakwah Muhammadiyah ini pun dibentuk sebagai media gerakan dakwah dalam upaya mewujudkan pelayanan dan pencerdasan kepada masyarakat.

Berikut ini adalah bentuk struktur kepengurusan Pimpinan Wilayah Muhammadiyah Sulawesi Barat. Adapun bentuk struktur kepengurusan Muhammadiyah sebagai berikut:

⁵Wahyun Mawardi (52 th) Ketua Wilayah Muhammadiyah Sulawesi Barat, *wawancara* di Mamuju, 11 Januari 2022

STRUKTUR ORGANISASI
PIMPINAN WILAYAH MUHAMMADIYAH SULAWESI BARAT
PERIODE 2015-2020

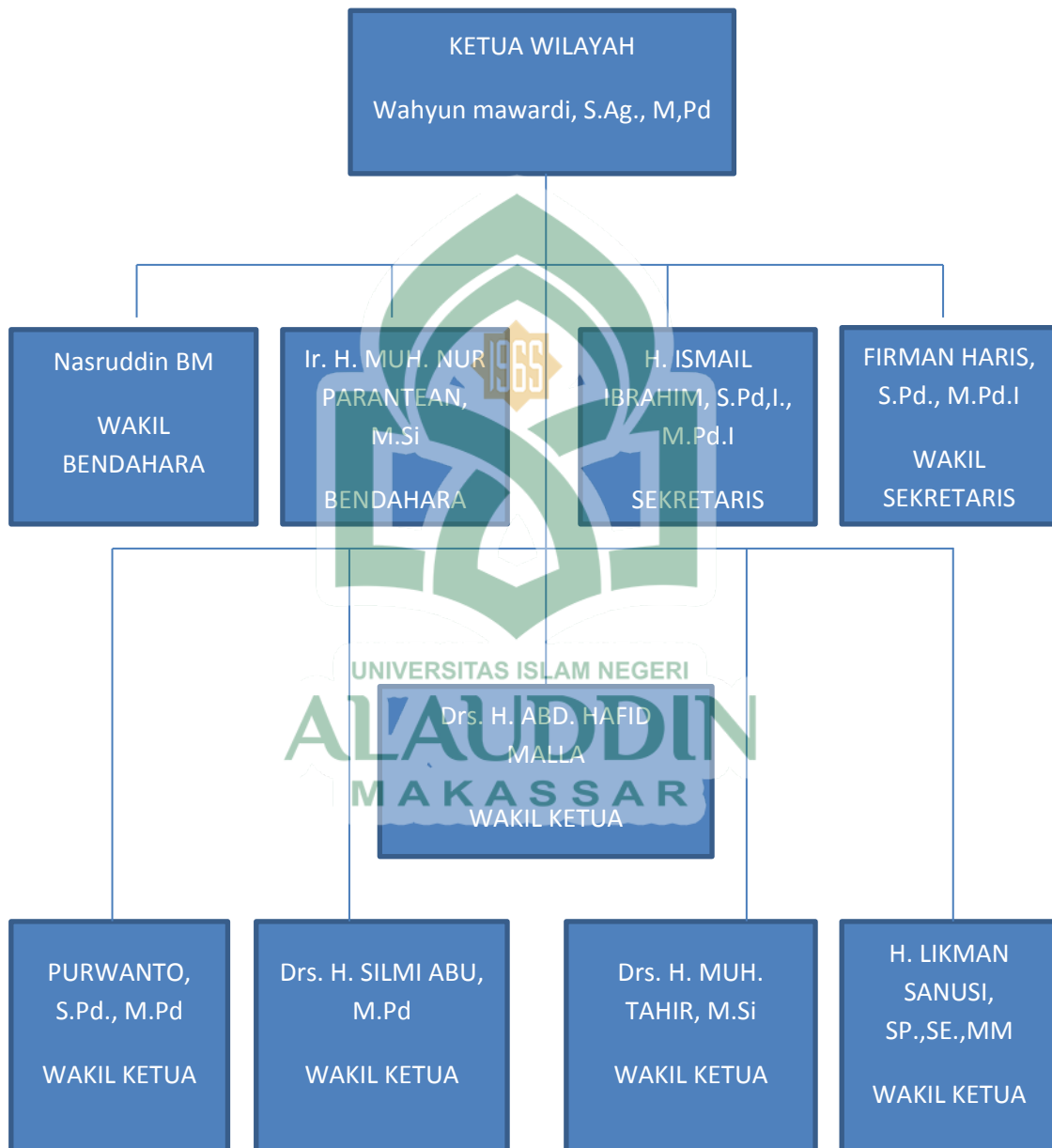

FORMASI PIMPINAN DAERAH MUHAMMADIYAH MAMUJU

PERIODE 2015-2020

Ketua : Hasbullah Quraisy, SE,M.Si

Lembaga Pengembangan Cabang dan Ranting

Koordinator Bidang

- Tabligh, dikdasmen : Drs. H.M.Mukhtar, MM
- Pembina Kesehatan, Lingkungan Hidup,
Wakaf dan KHB Penanggulangan Bencana : H. Andi Israil Mappa,SH
- Pendidikan Kader dan LHKP : Lukman Umar, S.Pd, M.Si
- Ekonomi dan Kewirausahaan,
Pustaka & Dokumentasi : Drs. H. Anshar Musman,M.Si
- Tarjih dan Tajdid, LAZIS : H. Taufik Abdullah, S.Ag, M.Ag

Sekretaris

Lembaga Seni Budaya & Olahraga

: Saharuddin, S.Pd,M.Pd

: Kaharuddin, S.Pd

Bendahara

Majelis Pemberdayaan Masyarakat

: H. Marzuki

: Nurdin, S.Pt

MAJELIS

1. Majelis Tarjih dan Tajdid

Ketua : Nyoman Muallaf, S.Pd.i
 Sekretaris : Sudarman, S.Ag
 Anggota : Muhidding Tojeng, S.Sos
 : Idris Hasim, S,Ag

2. Majelis Tabligh

Ketua : Muh. Rivai, M.Pd.I
 Sekretaris : Basir Baduk, S.Pd.I
 Anggota : Tri Nuryanto, Amd
 : Muh Saleh, S.Ag
 : Nordi Sandra, S.Pd.I

: Muh. Arafah, S.Pd.SD

3. Majelis Pendidikan Dasar & Menengah

Ketua : Muhtar, S.Pd. M.AP, M.Pd
 Sekretaris : Abd. Rahman Dhafar, S.Ag
 Anggota : Mirna Yurnita, SE
 : Sudirman, S.Ag
 : Karnoto, S.Pd, M. Adm.Pemb
 : Nasuruddin, S.Pd
 : Faisal Akib, S.Pd, M.Pd

4. Majelis Pendidikan Kader

Ketua : Amran, S.Pd
 Sekretaris : Abd. Saidin, SE
 Anggota : Sulkirto, SE
 : Narli
 : Ketua AMM

5. Majelis Pembina Kesehatan Umum

Ketua : H. Ba'duamang Kampil
 Sekretaris : Syamsukri, A.mk.L
 Anggota : dr. Hj. Adriani, Kadir
 : dr. Indra Dewi, SP.B
 : dr. Muh. Misbah
 : Edy Purnomo, S.KM
 : Bidan Nadirah
 : S. Budi
 : Ir. H. Yusuf Toba
 : Faisal, A.Md.Tem
 : Ichwan Achil
 : Subriani Amd.Kep

6. Majelis Pelayanan Sosial

Ketua : Ir. H. Lukman Umar, SE, MM
 Sekretaris : Dirland, S.Kom
 Anggota : Abd. Kadir Sahibu
 : Nuraheni, S.Pd

: Nurnani, S.Pd

7. Majelis Ekonomi dan Kewirausahaan

Ketua : Faisal, SE
 Sekretaris : Ramli, SE, MM
 Anggota : H. Suardi Dalle, ST
 : Muhammad Alimin, SE
 : Muh. Alif, S.Kom

8. Majelis Wakaf dan Keharta bendaan

Ketua : H. Kaharuddin, S.Sos
 Sekretaris : Muh. Amir P, S.Pd, M.Si
 Anggota : Nurhidayat, SE
 : Yusran Fajar, S.Tp
 : Faisal Ishak. A.Md Keagrariaan

9. Majelis Pemberdayaan Masyarakat

Ketua : Muhlis, S.Ip
 Sekretaris : Tanawir, S.Pi
 Anggota : Ir. Supriwahidin
 : Khailan Syamsumar, SE
 : Muchin
 : Kahar, SE

10. Majelis Hukum dan HAM

Ketua : Nurdin Pasokkori, S.Ip, M.Si
 Sekretaris : Suriansyah, SH, MH
 Anggota : Ikrar, S.Ag, M.Ap
 : Amir Bahar, SH
 : Musniar, Nasaruddin, SH

11. Majelis Lingkungan Hidup

Ketua : Muchtar Baso, SE, M.Si
 Sekretaris : Bustaman, S.Pd.
 Anggota : Muh Rusli, S.Hut, M.Si
 : Drs. Ridwan, M.Si

12. Majelis Pustaka dan Informasi

Ketua	: Naskah Nababan, S.Sos, M.Si
Sekretaris	: Iqbal Samad, S.Pd, M.Pd
Anggota	: Asbahar
	: Rhena. J
	: Muh. Akbar, S.Pd

Lembaga

1. Lembaga Pengembangan Cabang dan Ranting

Ketua	: Saiful, SE
Sekretaris	: Abd. Kadir, Rauf
Anggota	: Hamzah
	: H. Laode Sanaluddin, S.Pd
	: Muh. Sibgatullah
	: Latman Saode

2. Lembaga Pembinaan dan Pengawas Keuangan

Ketua	: Ir. Ayyub Yusuf, S.Pt, M.Si
Sekretaris	: Hasanuddin, Haruna, SE, M.Si
Anggota	: Drs. Mustaman Basrang, M.Hum
	: Muhammad Alimin, SE

3. Lembaga Penanggulangan Bencana

Ketua	: Hasri, S.Pd, M.Pd
Sekretaris	: Fasila Jumalang, S.Pd
Anggota	: Nirwana Natsir, .S.Pd
	: Mahdin, HR
	: Hadi Wka
	: Rahman T
	: Laode Putu, S.Pd

4. Lembaga Zakat, Infaq, dan Shafaqah

Ketua	: Rahmat Kaco, SE, M. Adm. Pemb
Sekretaris	: Hadi Purnomo, S.Pd
	: Abd. Kadir

Anggota : Basri A.Muin
: Faisal Usman

5. Lembaga Hikmah dan Kebijakan Publik

Ketua : H. Hajrul Malik, S,Ag
Sekretaris : Amran Salimin, S.Pd, M.Pd
Anggota : Irwan Satya Putra Pababari, SH. M.Tp
: Muhammad Marwan Malik, SE, M.Si
: Muhammad Hatta, S.A.g

6. Lembaga Seni Budaya dan Olahraga

Ketua : Moh. Ali Chandra SE, M.Si
Sekretaris : Syarifuddin, S.Sos, M.Si
Anggota : Sutami Yusuf
: Megawati Surya, S.Pd⁶

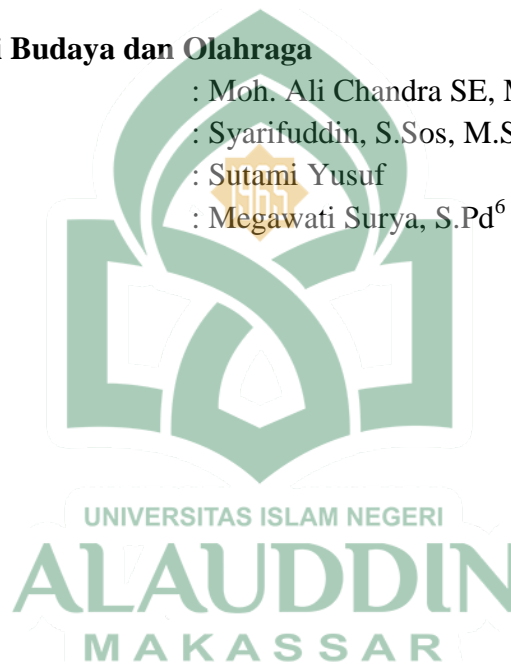

⁶ Sumber data: Dokumen Pimpinan Daerah Muhammadiyah Mamuju Tahun 2020-2025

2. Visi dan Misi Muhammadiyah Kabupaten Mamuju

Sebagai salah satu organisasi terbesar yang memiliki pengaruh yang kuat, tentu memiliki visi dan misi. Berikut adalah visi dan misi Muhammadiyah:

Visi

Sebagai gerakan Islam yang berpedoman pada al-Quran dan as-Sunnah dengan watak tajdid yang dimilikinya senantiasa istiqamah dan aktif dalam melaksanakan dakwah Islam amar ma'ruf nahi mungkar di segala bidang. Dalam upaya mewujudkan Islam sebagai rahmatan lil' alamin menuju terciptanya masyarakat Islam yang sebenar-benarnya.

Misi

- a. Menegakkan keyakinan tauhid yang murni sesuai dengan ajaran Allah swt yang dibawa oleh para Rasulullah yang disyariatkan sejak Nabi Adam as. hingga Nabi Muhammad saw.
- b. Memahami agama dengan menggunakan akal pikiran sesuai dengan jiwa ajaran Islam untuk menjawab dan menyelesaikan persoalan-persoalan kehidupan yang bersifat duniawi.
- c. Menyebarluaskan ajaran Islam yang bersumber pada al-Qur'an sebagai kitab Allah yang terakhir dan sunnah Rasul sebagai pedoman manusia.
- d. Mewujudkan amalan-amalan Islam dalam kehidupan pribadi, keluarga dan masyarakat.⁷

⁷ Sumber data: Dokumen Pimpinan Daerah Muhammadiyah Mamuju Tahun 2020-2025

3. Pimpinan Cabang Muhammadiyah Kalukku

Seiring dengan berkembangnya usia dan kemajuan yang terus meningkat, maka untuk memperluas gerakan dakwah Muhammadiyah dibentuklah Pimpinan Cabang Muhammadiyah Kalukku. Dengan struktur kepengurusan sebagai berikut:

Ketua : Latio

Sekretaris : Rapi Hamdi Nur

Bendahara : Askari

Anggota : Supirman, H.Siddiq, Abd.Rahman, Caharuddin, Laupe, H.Sudirman, H. Haedar, Muh.Tang.⁸

Sekalipun terbilang muda, namun eksistensi dari gerakan Muhammadiyah Cabang Kalukku telah berhasil memberikan sumbangsih pemikiran kepada masyarakat. Hal demikian dapat dilihat dengan adanya bentuk usaha dakwah Cabang Muhammadiyah Kalukku yang diterapkan kepada masyarakat.

⁸ Rapi Hamdi (35 th) sekretaris pimpinan cabang Kalukku wawancara di pure 11 januari 2022

Bentuk usaha tersebut adalah sebagai berikut:

Table 1.1 jumlah amal usaha pimpinan cabang Muhammadiyah Kalukku tahun 2020-2025

No	Amal Usaha	Jumlah	keterangan
1	Masjid	3	Berjalan dengan baik
2	Langgar	-	
3	Madrasah Ibtidaiyah	-	
4	SMP	-	

Sumber : PC Muhammadiyah Kalukku

Melalui table di atas diketahui bahwa jumlah amal usaha yang telah dibina oleh pimpinan cabang Muhammadiyah Kalukku yaitu 3 masjid, terdiri dari masjid Baburrahma Sampoang, masjid Jabal Falah, dan masjid Al Falah.

B. Model Komunikasi Dakwah Muhammadiyah Terhadap Pembinaan Keagamaan Masyarakat Petani Di Kelurahan Sinyonyoi Selatan

Muhammadiyah adalah merupakan sebuah organisasi massa (Ormas) Islam yang bergerak pada bidang keagamaan, pendidikan, pertanian, kesehatan, dan ekonomi. Orientasinya adalah untuk melahirkan masyarakat yang beriman dan bertaqwa kepada Allah SWT. Dengan menegakkan tauhid dan sunnah Nabi SAW demi kehidupan masyarakat yang rukun, damai, dan sejahtera dengan menjadikan al-Qur'an dan Sunnah sebagai pegangannya.

Untuk memperkuat gerakan dakwahnya, organisasi dakwah Muhammadiyah kabupaten mamuju khususnya dibidang majelis tablig terus menggalakkan dakwah dengan berbagai potensi yang ada. Sehingga kemudian terbentuklah model yang distandarisasi oleh pihak organisasi. Dengan adanya model yang telah ditetapkan oleh organisasi, menjadikan gerakan dakwah Muhammadiyah berlangsung rapi dan sistematis.

Melalui hasil pengamatan, telah tampak model komunikasi dakwah yang diterapkan oleh majelis tablig Muhammadiyah dalam membina keagamaan masyarakat petani Kabupaten Mamuju. Model komunikasi dakwah tersebut kemudian menjadi patron bagi kader Muhammadiyah dalam menyampaikan misi dakwah khususnya di Kelurahan Sinyonyoi Selatan. Adapun model komunikasi yang dimaksud adalah:

1. Khotbah

Dalam pengamatan peneliti, adanya model penerapan komunikasi ini dilakukan dengan berdasar pada model komunikasi satu arah. Yaitu seorang khotib menyampaikan pesan dakwahnya dengan tidak memberikan kesempatan kepada pendengar untuk memberikan tanggapan atau respon terhadap isi khotbah yang disampaikan. Pada penggolongan komunikasi maka komunikasi dakwah dengan cara khotbah masuk pada komunikasi verbal, sehingga jika dibandingkan dengan komunikasi non verbal maka komunikasi verbal menempati porsi atau kedudukan yang lebih besar karena kenyataannya segala bentuk gagasan, pemikiran, ide-ide, lebih mudah tersampaikan kepada khalayak. Tentu dengan harapan bahwa informasi yang disampaikan dapat dipahami oleh komunikan.

Penyampaian pesan-pesan dakwah melalui khotbah yang dilakukan oleh Rapi Hamdi terhadap masyarakat petani yang berada di Kelurahan Sinyonyoi Selatan yaitu dengan metode *tabliq Islam*. Dakwah dalam tabliq Islam ini dilaksanakan dengan melalui khitabah diniyah, yaitu melalui khotbah jum'at, khotbah idul fitri, khotbah idul adha.

Pada pelaksanaan khotbah jum'at pimpinan cabang Muhammadiyah tidak pernah mengintruksikan dainya untuk membahas masalah tertentu, melainkan kesemuanya itu diserahkan kepada dai yang diberikan amanah dalam menyampaikan khotbah. Dengan catatan harus mengkondisikan kebutuhan masyarakat. Hal ini semakin di pertegas oleh ketua majelis tabliq Pimpinan Daerah Muhammadiyah Kabupaten Mamuju mengemukakan bahwa:

Dalam mengisi acara jum'atan semua kader atau dai Muhammadiyah tidak dibebankan pada satu materi, artinya para dai yang bertindak sebagai khotib bebas memilih dan menyampaikan khotbahnya yang penting isi dan bahasannya menyangkut tentang hal-hal kekinian serta tidak bertentangan dengan paham Muhammadiyah.⁹

Hal senada juga telah disampaikan oleh Ketua Wilayah Muhammadiyah Sulawesi Barat yang mengatakan bahwa:

Pada pelaksanaan acara khotbah tidak ada materi khusus yang ditekankan oleh pengurus Muhammadiyah untuk para kader Muhammadiyah. Artinya setiap kader Muhammadiyah bebas menyampaikan isi khutbahnya kepada khalayak baik khotbah jum'at, khotbah idul fitri, dan khotbah idul adha.¹⁰

⁹Basir Baduk (30 th) Ketua Majelis Tabliq Muhammadiyah Kabupaten Mamuju, *wawancara* di Kalobibing 10 Januari 2022

¹⁰Wahyun Mawardi (52 th) Ketua Wilayah Muhammadiyah Sulawesi Barat, *wawancara* di Mamuju, 11 Januari 2022

Berdasarkan pernyataan di atas, dapat dipahami bahwa penyampaian pesan agama melalui khotbah jum'at yang dikelola oleh Muhammadiyah Kabupaten Mamuju tidak membebankan kepada dainya pada pembahasan tertentu. Melainkan semua dai bebas menyampaikan khutbahnya, namun tetap mengaitkan dengan kondisi atau isu kekinian. Tidak hanya itu Muhammadiyah Kabupaten Mamuju juga menekankan bahwa setiap dai yang ditugaskan dalam menyampaikan khotbah harus amanah. Hal ini dilakukan untuk memastikan bahwa setiap masjid yang sudah dijadwalkan betul-betul diisi oleh dai Muhammadiyah.

2. Pengajian

Selain khutbah jum'at model komunikasi dakwah yang juga disampaikan oleh majelis tablig Muhammadiyah Kabupaten Mamuju adalah dengan melalui pengajian. Adapun pengajian yang dilakukan oleh Muhammadiyah Kabupaten Mamuju adalah meliputi: pengajian pekanan yang diselenggarakan setiap ahad subuh dimesjid dan melibatkan kader, simpatisan, serta jamaah masjid. Yang ke dua adalah pengajian bulanan pelaksanaannya dilakukan dimasing-masing cabang dan ranting serta melibatkan kader, simpatisan, dan masyarakat.

Pengajian pekanan adalah pengajian yang sudah terjadwal dan dilaksanakan setiap ahad subuh, yang melibatkan kader, simpatisan, serta jamaah masjid. Dalam pengajian ini akan dibahas beberapa materi yang sudah di susun oleh majelis tablig dan tarjih. Adapun yang menjadi materi atau pokok bahasan dalam kajian ini adalah Tauhid, Ibadah, Akhlaq, Sirah Nabawiyah, dan Ideologi Muhammadiyah. Berikut ini adalah nama-nama ustadz yang sering membawakan pengajian yang telah disusun oleh majelis tablig dan tarjih. Yang pertama adalah ustadz Henri Gunawan, S.Ud.,

ustadz Rustang, M.Ag. M.Pd.I, ustadz DR. Wahyun Mawardi, S.Ag, M.Pd. ustadz DR. Furqon Mawardi, S.Pi. M.Pi. ustadz Rapi Hamdi Nur, M.Pd.¹¹

Pengajian rutin yang telah berlangsung setiap hari ahad adalah merupakan pengajian yang sudah di jadwalkan secara resmi oleh organisasi Muhammadiyah dan sudah termasuk program andalan dalam pembinaan masyarakat umum. Dalam penyampaian isi dakwah, pengajian umum yang di lakukan kurang lebih sama dengan acara khutbah, yakni membahas materi yang sudah disusun dan mengaitkan dengan situasi terkini lalu kemudian melakukan pengkajian yang lebih mendalam. Bukan hanya itu, materi yang disajikan pun baik khutbah maupun pengajian umum harus mengedepankan dalil-dalil aqli dan naqli sebagai landasan utama lalu kemudian disesuaikan dengan paham yang dianut Muhammadiyah kabupaten mamuju. Hal ini dilakukan dengan tujuan agar pesan-pesan yang disampaikan tidak dianggap ketinggalan.

Pengajian umum lainnya yang dilakukan oleh Pengurus Dakwah Muhammadiyah (PDM) Kabupaten Mamuju adalah pengajian bulanan. Dalam pengajian ini waktu dan tempatnya pun sudah ditentukan. Sebagaimana yang diungkapkan oleh ketua majelis tabliq Kabupaten Mamuju yang menyebutkan:

Dalam mengembangkan dakwah kepada masyarakat, termasuk masyarakat petani di Kelurahan Sinyonyoi Selatan, pengurus majelis tablig Muhammadiyah mengadakan pengajian pekanan setiap ahad subuh dan pengajian bulanan, yang pelaksanaannya dilakukan dimasing-masing cabang dan ranting. Terkait materi yang diangkat itu sama dengan materi yang dibahas dalam pengajian pekanan (ahad subuh), selanjutnya menghubungkan

¹¹ Basir Baduk (30 th) Ketua Majelis Tabliq Muhammadiyah Kabupaten Mamuju, *wawancara* di Kalobibing 10 Januari 2022

dengan kondisi kekinian atau kondisi yang tengah dihadapi oleh masyarakat.¹²

Pernyataan tersebut memberikan penjelasan bahwa gerakan dakwah Muhammadiyah Kabupaten Mamuju khususnya dibidang majelis tablig dalam mengkomunikasikan pesan-pesan dakwahnya kepada masyarakat, termasuk masyarakat petani di Kelurahan Sinyonyoi Selatan adalah merupakan model komunikasi langsung, Model komunikasi langsung yang di terapkan bertujuan untuk memastikan lancar dan suksesnya gerakan dakwah yang dilaksanakan.

Organisasi Muhammadiyah juga menggunakan komunikasi non verbal. Komunikasi non verbal yaitu sebuah proses pengiriman pesan dari komunikator kepada komunikan (khalayak) tanpa menggunakan kata-kata ataupun tulisan, melainkan komunikasi dalam bentuk pengaplikasian. Sehingga dapat memberikan pengaruh dan kesadaran bagi khalayak. Berdasarkan pengamatan, Muhammadiyah Kabupaten Mamuju merepresentasikan komunikasi non verbal dengan melalui dakwah *bil hal*, yang kemudian dituangkan melalui pendirian amal usaha. Adapun amal usaha yang dimaksud yaitu lembaga kemanusiaan yang mengelola zakat, infaq, dan sedekah, yang di sebut sebagai *lazizmu*. Amal usaha ini dijadikan sebagai sarana dakwah untuk memberikan pendekatan secara langsung kepada masyarakat dalam bentuk dakwah *bil hal*. Sebagaimana yang telah diutarakan oleh Nur Silfiah Amin bahwa:

Untuk melakukan sentuhan-sentuhan kepada masyarakat, Pengurus Dakwah Muhammadiyah Kabupaten Mamuju juga menyediakan lembaga kemanusiaan yang mengelola zakat, infaq, dan sedekah, atau yang disebut sebagai *Lazizmu*. Tujuannya adalah untuk menampung sumbangan dari masyarakat, kemudian

¹²Basir Baduk (30 th) Ketua Majelis Tablig Muhammadiyah Kabupaten Mamuju, wawancara di Kalobibing 10 Januari 2022

kita kelola dan selanjutnya kita salurkan kepada masyarakat yang membutuhkan bantuan, atau masyarakat yang terkena musibah. Sebagian juga kita berikan kepada lembaga penanggulangan bencana.¹³

Pernyataan di atas dapat dipahami bahwa adanya upaya atau langkah yang telah ditempu oleh Muhammadiyah dalam mengkomunikasikan pesan dakwahnya. Upaya yang dimaksud disebut sebagai komunikasi verbal dan komunikasi non verbal. Komunikasi verbal yang di aplikasikan dalam bentuk ceramah, khutbah, pengajian. Adapun komunikasi non verbal di aplikasikan dalam bentuk pendirian amal usaha, baik yang sifatnya formal maupun lembaga sosial kemasyarakatan.

3. Sosialisasi

Selain berdakwah secara verbal, gerakan dakwah Muhammadiyah di Kelurahan Sinyonyoi Selatan juga berupaya mengkomunikasikan dakwahnya dengan melalui sosialisasi kepada masyarakat. Gerakan sosialisasi ini bertujuan untuk membangun jaringan komunikasi ditengah masyarakat sehingga mereka berkeinginan dalam berpartisipasi dan mendukung langkah dakwah Muhammadiyah. Basir juga menambahkan bahwa gerakan dakwah Muhammadiyah ini bukan hanya fokus terhadap sesama muslim akan tetapi bagaimana dakwah Muhammadiyah ini mampu memberikan manfaat kepada semua golongan termasuk yang beragama lain.

Lebih lanjut Basir menambahkan bahwa dalam upaya sosialisasi majelis tabligh telah bekerja sama dengan majelis pemberdayaan masyarakat. Tujuannya adalah untuk memberdayakan masyarakat khususnya masyarakat petani sehingga

¹³ Nur Silfiah Amin (30 th) anggota badan pengurus Lazizmu, wawancara di Mamuju, 10 Januari 2022

ekonomi bisa bangkit.¹⁴ Dalam wawancara yang dilakukan oleh peneliti kepada sodara Basir diperoleh informasi bahwa saat ini bentuk sosialisasi yang diterapkan oleh Muhammadiyah kepada masyarakat petani adalah membentuk kelompok tani, kemudian memberikan bimbingan tentang cara bertani yang baik sehingga dapat memperoleh hasil yang maksimal.

Selain menjadikan kelompok tani sebagai media dalam mensosialisasikan dakwahnya, gerakan dakwah Muhammadiyah juga menjadikan media sosial sebagai sarana dalam menyampaikan dakwahnya. Terlihat dengan adanya pesan-pesan agama yang dikomunikasikan oleh kader-kader Muhammadiyah yang berada di Kelurahan Sinyonyoi Selatan, adapun pesan-pesan tersebut berupa: bentuk kegiatan Muhammadiyah, informasi jadwal kajian agama yang akan diselenggarakan, serta ajakan-ajakan untuk ikut berpartisipasi dalam kegiatan Muhammadiyah. Dengan memanfaatkan media sosial yang ada, merupakan respon terhadap perkembangan media saat ini, demikian ditegaskan oleh sekretaris pimpinan cabang Kalukku yang mengatakan bahwa:

Dalam menanamkan nilai-nilai Islam seorang dai harus mampu membaca keadaan mad'unya. Agar pesan dakwah yang di sampaikan dapat diterima oleh khalayak. Adapun kondisi masyarakat saat ini, khususnya masyarakat petani yang ada di Kelurahan Sinyonyoi Selatan, sangat jauh berbeda dengan masyarakat petani zaman dulu. Sehingga nilai-nilai Islam yang ingin disampaikan kepada masyarakat harus dikemas dalam bentuk yang menarik dan praktis. Oleh karena itu dengan hadirnya media sosial, kita dapat jadikan sebagai pendukung dari kelancaran dakwah Muhammadiyah.¹⁵

¹⁴ Basir Baduk (30 th) Ketua Majelis Tabliq Muhammadiyah Kabupaten Mamuju, wawancara di Kalobibing 10 Januari 2022

¹⁵Rapi Hamdi (35 th) sekretaris pimpinan cabang Kalukku wawancara di pure 11 januari 2022

Selain digunakan dalam menyebarkan informasi, media online juga digunakan sebagai sarana dalam mengajak teman atau handai tolan untuk masuk dan bergabung dalam gerakan Muhammadiyah. Disamping itu media online juga digunakan untuk mengkomunikasikan gerakan dakwah Muhammadiyah dalam bentuk konten-konten yang berkaitan dengan dakwah Muhammadiyah, termasuk dalam hal tanya jawab seputar masalah agama. Oleh karena itu dengan perkembangan yang sangat cepat, yang telah menjadikan media sosial saat ini sebagai sarana mutakhir dalam mengakses dan mengetahui info kejadian terkini. Atas dasar itulah pengurus serta kader-kader yang ada di Kelurahan Sinyoyoi Selatan ini menjadikan media online sebagai salah satu sarana dalam menyampaikan dakwah Muhammadiyah.

Pernyataan tersebut memberikan gambaran bahwa gerakan Muhammadiyah telah menjadikan media sosial sebagai sarana dalam mensosialisasikan dakwahnya. Hal ini dikarenakan media sosial memiliki kedudukan juga dianggap mampu, serta cukup efektif dan efisien dalam menembus dimensi ruang dan waktu. Yang pada akhirnya baik kader, jamaah, ataupun simpatisan yang tidak dapat mengikuti pengajian rutin ataupun kegiatan-kegiatan Muhammadiyah secara langsung, dapat mengakses dengan melalui media sosial.

C. Respon Masyarakat Terhadap Model Komunikasi Dakwah Muhammadiyah

Dalam Meningkatkan pemahaman Keagamaan Masyarakat Petani di Kelurahan Sinyoyoi Selatan.

1. Masyarakat menerima dakwah Muhammadiyah

Masuknya dakwah Muhammadiyah di Kabupaten Mamuju ternyata tidak serta merta langsung diterima oleh masyarakat. Berbagai rintangan dan polemik yang telah

dihadapi oleh para kader Muhammadiyah sampai pada akhirnya dakwah ini dapat berkembang dan diterima. Pada mulanya sebagian masyarakat beranggapan bahwa gerakan Muhammadiyah ini adalah gerakan yang hanya untuk para bangsawan, ada juga yang mengatakan bahwa dakwah Muhammadiyah ini tidak boleh berkembang sebab jika itu terjadi maka akan berbenturan dengan adat dan kebiasaan leluhur kita, dan sebagian lagi beranggapan bahwa dakwah Muhammadiyah ini hanya cocok diperkotaan dengan melihat latar belakang kelahirannya yang berada dikota yogyakarta, sehingga tidak cocok untuk masyarakat pedesaan. Namun seiring dengan waktu dengan pendekatan yang dilakukan oleh para kader Muhammadiyah telah mampu memberikan pencerahan, dan meluruskan pandangan masyarakat terhadap isu-isu tersebut. Sehingga pada akhirnya masyarakat pun mau menerima dakwah Muhammadiyah.¹⁶

Hal senada juga disampaikan oleh saudara Anwar bahwa:

Awal mula kehadiran dakwah Muhammadiyah di kelurahan Sinyonyoi Selatan telah menimbulkan pandangan yang negatif dikalangan masyarakat khususnya masyarakat petani. Bahkan tidak sedikit dari masyarakat yang menentang kehadiran dakwah Muhammadiyah dengan alasan bahwa gerakan Muhammadiyah ini banyak bertentangan dengan adat kebiasaan masyarakat. Namun seiring dengan waktu akhirnya gerakan Muhammadiyah ini pun mulai diterima dan mendapat respon yang baik dari masyarakat.¹⁷

Dari pernyataan di atas menjelaskan bahwa gerakan dakwah Muhammadiyah dulunya sangat ditentang oleh sebagian besar masyarakat dengan berbagai alasan. Namun seiring dengan waktu berbagai alasan yang telah dilontarkan oleh masyarakat

¹⁶Wahyun Mawardi (52 th) Ketua Wilayah Muhammadiyah Sulawesi Barat, *wawancara* di Mamuju, 11 Januari 2022

¹⁷Anwar (34 th) Masyarakat Kelurahan Sinyonyoi Selatan, *wawancara* di Sampoang, 12 Januari 2022

terkait tentang isu-isu tersebut telah terbantahkan. Hal ini terlihat dengan respon masyarakat yang akhirnya mendukung keberadaan Muhammadiyah.

Sejak kehadirannya di tengah-tengah panggung sejarah, kiprah Muhammadiyah telah banyak memberikan kontribusi yang besar terhadap kehidupan masyarakat, bangsa dan negara. Peran dan kontribusi Muhammadiyah tersebut merupakan solusi terhadap masalah yang dihadapi masyarakat Islam hingga saat ini, sehingga kehadirannya pun diakui oleh banyak pihak termasuk masyarakat yang berada di Kelurahan Sinyonyoi Selatan.

Melalui gerakan dakwahnya Muhammadiyah berupaya berjalan dengan maksimal, dengan harapan agar tujuan dan cita-cita dakwah kelak tercapai. Motivasi inilah yang menjadi salah satu pendorong para kader Muhammadiyah senantiasa optimis dan berupaya sekuat tenaga dan pikirannya untuk menebarkan dakwah ditengah ummat.

Menurut Rapi Hamdi adanya pola kebiasaan yang sudah melekat dalam tatanan sosial masyarakat baik berupa paradigma, maupun yang menyangkut tentang adat istiadat merupakan kenyataan yang tidak bisa serta merta langsung dihilangkan begitu saja, sehingga dalam menyikapinya diperlukan gerakan dakwah pendekatan yang mampu memberikan solusi serta tidak menimbulkan kegaduhan ditengan-tengah ummat.¹⁸ Hal ini diperlukan agar pesan dakwah dapat tersampaikan kepada masyarakat secara umum.

¹⁸ Rapi Hamdi (35 th) sekretaris pimpinan cabang Kalukku wawancara di pure 11 januari 2022

Gerakan dakwah yang dibangun Muhammadiyah bukan hanya semata persoalan spiritual yang bernuansa nilai-nilai Islam, akan tetapi juga menyangkut tentang nilai-nilai sosial yang ada. Sehingga dalam menjawab problem umat di berbagai levelnya, Muhammadiyah menyeimbangkan dakwah yang sifatnya spiritualitas dengan amal sosial sebagai gerakan nyata.¹⁹ Oleh karena Muhammadiyah memahami bahwa kata dakwah bukan sekadar melaksanakan kegiatan pengislaman dalam arti formal. Lebih jauh dari itu, dakwah bagi Muhammadiyah diartikan sebagai upaya menyeluruh untuk menumbuhkembangkan kondisi masyarakat yang ideal namun tetap dalam koridor Islam yang sesungguhnya. Sehingga rumusan tujuan Muhammadiyah selalu mengarah pada pengislaman dalam arti yang sebenarnya (Islam dalam pengertian esensialnya).

Dalam pandangan Muhammadiyah adanya pembinaan yang dilakukan kepada masyarakat lewat siraman nilai-nilai Islam, merupakan bentuk dukungan dalam mempersiapkan manusia-manusia yang berakhlak, dan memiliki nilai-nilai moral secara kuat. Sebagai gerakan dakwah, kehadiran Muhammadiyah ditengah Masyarakat tidak hanya menyadarkan umat dari aspek personal semata, melainkan juga membangun kesadaran tauhid sosial sebagai basis dan komitmen dakwahnya.

Di dalam perjuangan dakwahnya upaya untuk mengimplementasikan atau membumikan tauhid sosial didukung oleh empat doktrin lainnya yang juga hidup di kalangan warga Muhammadiyah. Empat doktrin tersebut adalah doktrin pencerahan umat, doktrin menggembirakan amal salih, doktrin kerjasama untuk kebajikan, dan

¹⁹ Basir Baduk (30 th) Ketua Majelis Tabliq Muhammadiyah Kabupaten Mamuju, wawancara di Kalobibing 10 Januari 2022

doktrin tidak berpolitik praktis.²⁰ Dengan keempat doktrin inilah yang kemudian dijadikan patokan oleh Ahmad Patahang dalam mengkomunikasikan pesan-pesan Islam kepada masyarakat yang berada di Kelurahan Sinyonyoi Selatan.

Berbaurnya ritual kemusyrikan dalam aktivitas masyarakat petani adalah merupakan benalu yang dapat merusak akidah dan ibadah yang dilakukan. Keyakinan masyarakat dengan hal-hal yang bersifat *animisme* dan *dinamisme* masih sangat kental, sehingga menjadikan masyarakat percaya akan adanya roh-roh nenek moyang yang berkeliaran dan menghuni tempat tertentu. Masyarakat juga meyakini bahwa roh-roh nenek moyang tersebut memiliki andil dalam aktivitas yang dilakukan oleh para petani. Dengan kondisi masyarakat yang jauh dari nilai-nilai Islam menjadikan Ahmad Patahang sebagai penggagas Muhammadiyah pertama yang ada di Kelurahan Sinyonyoi Selatan menjadi sadar tentang pentingnya pesan dakwah kepada masyarakat.

Melalui wawancara yang di lakukan peneliti, diperoleh keterangan bahwa dalam menyampaikan pesan-pesan dakwah kepada masyarakat, Ahmad Patahang menggunakan dakwah kultural dengan melalui pendekatan personal, dan pendekatan diskusi kepada para tokoh masyarakat. Hal ini dilakukan sebab tokoh masyarakat memiliki kedudukan yang tinggi di kalangan para masyarakat umum, sehingga ketika tokoh masyarakat tersebut tercerahkan maka secara tidak langsung akan berpengaruh kepada masyarakat yang lain.

²⁰ Wahyun Mawardi (52 th) Ketua Wilayah Muhammadiyah Sulawesi Barat, wawancara di Mamuju, 11 Januari 2022

Komunikasi dakwah kultural yang diterapkan oleh Ahmad Patahang telah mendapat respon yang baik dari masyarakat. Gerakan dakwah Muhammadiyah yang kemudian dikemas dalam bentuk dakwah kultural telah berhasil merubah cara pandang masyarakat, baik dari sisi ibadah kepada sang pencipta, maupun dalam bentuk muamalah kepada sesama manusia. Hal demikian dipertegas oleh Gusti Suropati bahwa:

Masyarakat yang berada di Kelurahan Sinyonyoi Selatan pada umumnya adalah masyarakat yang kurang akan ilmu agama, sehingga tidak heran dalam bentuk peribadatnya pun sering kali terkontaminasi pada hal-hal yang bernuasa kemusyrikan. Namun seiring dengan waktu melalui gerakan *tajdid* atau gerakan pembaharuan yang kemudian dituangkan dalam bentuk dakwah kultural, oleh Ahmad Patahang telah berhasil menanamkan nilai-nilai yang sesuai dengan tuntutan Islam yang murni. Sebaliknya hal-hal yang bertentangan dengan kemurnian agama kini mulai di hilangkan.²¹

Pernyataan tersebut dapat dipahami bahwa dakwah Muhammadiyah yang telah dikomunikasi dalam bentuk komunikasi kultural oleh Ahmad Patahang, telah berhasil memberikan pengaruh kepada masyarakat. Terbukti dengan dihilangkannya berbagai praktek-praktek yang berbau dengan kemusyrikan yang dilakukan oleh masyarakat Kelurahan Sinyonyoi Selatan.

2. Berpartisipasi dan Mendukung Kegiatan Muhammadiyah

Muhammadiyah merupakan organisasi Islam yang terbesar dan terkenal dalam gerakan pelayanan sosial dan kesehatan, bahkan bisa dikatakan sebagai pelopor. Sepanjang sejarah hingga saat ini keeksistensian dari gerakan dakwah Muhammadiyah dalam mengembangkan pelayanan sosial dan kesehatan yang

²¹ Gusti Suropati (48 th) Tokoh Masyarakat Kelurahan Sinyonyoi Selatan, wawancara di Sampoang, Kelurahan Sinyonyoi Selatan, 12 Januari 2022

melembaga masih menduduki peringkat tertinggi jika dibandingkan dengan lembaga dakwah yang lain. Bagi Muhammadiyah, amal usaha yang telah dilakukan di bidang sosial dan kesehatan merupakan gerak pemberdayaan sebagai bentuk perwujudan dari semangat teologi al-Ma'un yang dilembagakan melalui Penolong Kesengsaraan Oemoem (PKO)

Seperti halnya dengan gerakan Muhammadiyah Cabang Kalukku, meskipun terbilang masih muda namun keeksistensian dan komitmen yang telah dimiliki oleh para kader telah mampu memberikan warna yang baru dalam tatanan masyarakat secara umum, sehingga kehadirannya pun mendapat sambutan yang hangat dari masyarakat khususnya yang berada di Kelurahan Sinyonyoi Selatan. Hal demikian disampaikan oleh Rapi Hamdi selaku sekretaris pimpinan cabang kalukku yang mengatakan bahwa:

Gerakan dakwah Muhammadiyah yang saat ini dilakukan telah mendapat respon dan dukungan yang baik dari masyarakat hal ini terlihat dengan adanya bentuk keikutsertaan masyarakat dalam program-program yang telah dilakukan oleh Muhammadiyah Cabang Kalukku.²²

Rapi Hamdi menambahkan bahwa gerakan dakwah yang dilakukan oleh PCM kalukku mulai dari pengajian rutin atau kajian agama yang dilakukan pada kalangan umum dan kalangan internal, kemudian pembinaan baca tulis al-Qur'an, sampai pada pembentukan kelompok udhiyah kesemuanya ini telah mendapat respon yang positif dari masyarakat. Bahkan masyarakat sangat antusias dalam mengikuti program-

²²Rapi Hamdi (35 th) Sekretaris Pimpinan Cabang Kalukku *wawancara* di pure 11 januari 2022

program yang telah dilakukan oleh Pengurus Cabang Muhammadiyah (PCM) Kalukku.²³

Pernyataan tersebut diatas memberikan gambaran bahwa konsistensi dari organisasi Muhammadiyah dalam mencerdaskan kehidupan bangsa telah mampu memberikan pengaruh yang baik terhadap masyarakat, hal demikian nampak dengan adanya program-program yang telah dilakukan mulai dari pengajian rutin, pembinaan baca tulis al-Qura'an, serta pembentukan kelompok udhiyah. Dimana kesemua program ini telah berjalan dengan baik serta mendapat dukungan yang besar dari masyarakat.

Lebih lanjut dijelaskan oleh Gusti Suropati yang mengatakan bahwa: secara umum gerakan dakwah yang dilakukan oleh organisasi Muhammadiyah di Kelurahan Sinyoyoi Selatan sangat membantu pemerintah dalam hal peningkatan mutu dan karakter masyarakat khususnya masyarakat petani yang masih minim dengan ilmu agama. Hal ini terlihat dengan adanya program ramadhan yang telah dilakukan oleh Pengurus Cabang Muhammadiyah Kalukku yang bekerja sama dengan kampus Unismuh Makassar dalam memobilisasi para dai muda Muhammadiyah yang kemudian di sebar disetiap masjid yang berada di Kecamatan Kalukku.²⁴

Usaha dan kegiatan Muhammadiyah dalam bidang keagamaan yang dilakukan pada masyarakat khususnya yang berada di Kelurahan Sinyoyoi Selatan, adalah merupakan bentuk sumbangsih dalam hal pemberian tuntunan dan pedoman dalam

²³Rapi Hamdi (35 th) Sekretaris Pimpinan Cabang Kalukku *wawancara* di pure 11 januari 2022

²⁴Gusti Suropati (48 th) Tokoh Masyarakat Kelurahan Sinyoyoi Selatan, *wawancara* di Sampoang, Kelurahan Sinyoyoi Selatan, 12 Januari 2022

bidang aqidah, ibadah, dan muamalah yang bersumber dari al-Quran dan as-sunnah. Dengan tujuan agar masyarakat paham serta mau meninggalkan perkara-perkara yang dapat merugikan mereka seperti tahayul, bid'ah dan churafat. Upaya yang telah ditempuh oleh kader Muhammadiyah terhadap pembinaan masyarakat merupakan bentuk representasi dari gerakan *tajdid* yang kemudian menjadi jargon dalam pergerakannya.

3. Masyarakat Petani Tercerahkan dan Mulai Meninggalkan Ritual Kemusyrikan

Sebelum masuknya gerakan dakwah Muhammadiyah, para masyarakat petani sawah yang ada di Kelurahan Sinyonyoi Selatan sangat berpegang pada tradisi yang sudah menjadi kebiasaan para leluhur mereka. Berbagai praktek ibadah dan ritual yang dilakukan secara terang-terangan telah keluar dari norma dan tuntunan agama Islam yang murni, sehingga masyarakat yang dalam hatinya sudah berakar dengan kepercayaan-kepercayaan tersebut tidak akan mudah membuang begitu saja kepercayaan dari nenek moyang mereka.

Sebagai contoh dulunya masyarakat petani meyakini bahwa sebelum melakukan penanaman padi maka terlebih dahulu mereka harus melakukan ritual persembahan dengan maksud agar para penguasa memberikan perlindungan kepada tanaman mereka, sehingga dalam mewujudkan ritual persembahan tersebut diadakanlah prosesi *mappamanu ande* (menghanyutkan makanan) yang dirangkaikan dengan ritual-ritual yang tidak sesuai dengan syariat Islam. Demikianlah yang terjadi pada masyarakat petani sawah yang berada di Kelurahan Sinyonyoi Selatan Kecamatan Kalukku Kabupaten Mamuju.

Berkembangnya praktek-praktek kemusyrikan ditengan masyarakat Kelurahan Sinyonyoi Selatan saat itu, adalah merupakan lanjutan dari pada ritual yang bersumber dari ajaran nenek moyangnya sebagai suatu tradisi yang turun-temurun dan sukar untuk ditinggalkan. Sehingga dengan adanya pencampur bauran ajaran-ajaran Islam dengan ajaran yang konserfatif menyebabkan sinar kemurnian ajaran agama Islam menjadi kabur. Ajaran Islam pun kemudian dipenuhi oleh benalu takhayul, bid'ah, dan khurafat, Semuanya itu menyebabkan aqidah mereka menyimpang dan meleset dari tuntunan agama Islam yang murni.

Pengaruh dari ajaran nenek moyang, membuat masyarakat percaya akan adanya roh-roh yang menjadi pelindung sehingga segala aktivitas yang dilakukan oleh masyarakat akan selalu dikaitkan dengan leluhur mereka. Dalam hal pertanian misalnya kekhawatiran masyarakat atas rusaknya tanaman dan gagal panen, serta harapan yang besar untuk mendapatkan hasil panen yang maksimal, menjadikan mereka bergantung pada kekuatan lain selain atas ilmu dan teknologi yang menjadi inovasi dalam bertani.

Akhirnya semua rangkaian dari aktivitas para petani selalu dikaitkan dengan *So'bo* (petua dalam bidang pertanian). Menurut Hidur dalam melakukan aktivitas pertanian masyarakat selalu meminta pendapat dari *So'bo* mulai dari perencanaan turun sawah, pemilihan benih, pembibitan, sampai pada masa panen. Kehadiran *So'bo* dalam masyarakat sangatlah penting, sebab dalam melakukan hubungan dengan para roh-roh penguasa harus dengan melalui *So'bo*. Bahkan masyarakat

menganggap bahwa *So'bo* ini memiliki hubungan yang kuat dengan roh-roh para penguasa.²⁵

Masyarakat petani yang ada di Kelurahan Sinyonyoi Selatan telah memberi nama tersendiri kepada para penguasa yang dianggap menguasai daerah tertentu, dan memberikan nama sesuai dengan tempat yang masyarakat yakini disitulah mereka berada. Adapun nama-nama penguasa yang diyakini tersebut terdiri dari:

- a. Dehata Lembang: Penguasa gunung
- b. Dehata Tampo: Penguasa dataran
- c. Dehata Salu: Penguasa sungai
- d. Dehata Le,bo: Penguasa laut.

Dari penjelasan di atas memberikan gambaran bahwa adanya rasa ketakutan masyarakat kepada kekuatan lain membuat mereka melakukan rangkaian ritual sebagai bentuk tolak bala. Lebih lanjut disampaikan oleh Abd Aziz sebagai tokoh masyarakat beliau juga sebagai pelaksana tugas yang dilakukan oleh *So,bo*, dalam wawancara yang dilakukan oleh peneliti Abd Aziz menerangkan bahwa:

Secara umum prosesi ritual yang dilakukan oleh masyarakat petani, adalah merupakan bentuk tolak balak yang kemudian dirangkaikan dengan prosesi syukuran dan direpresentasikan dalam bentuk sedekah bumi dengan melakukan *mappamanu ande* atas pencapaian yang diperoleh petani.²⁶

Dari pemaparan di atas telah menjelaskan bahwa memang masyarakat sangat mempercayai tentang adanya penguasa yang menempati tempat tertentu, sehingga

²⁵Hidur (70 th) Tokoh Masyarakat dan juga sebagai *So,bo*, wawancara di Sampoang, Kelurahan Sinyonyoi Selatan, 13 Januari 2022

²⁶Abd. Aziz (51 th) Tokoh Masyarakat Kelurahan Sinyonyoi Selatan, wawancara di Sampoang, Kelurahan Sinyonyoi Selatan, 13 Januari 2022

segala aktivitas masyarakat petani yang ingin dilakukan terlebih dahulu diawali dengan *mappatabe* (penghormatan kepada penguasa).

Dalam pemaparannya Abd. Aziz menyampaikan bahwa kondisi masyarakat yang kuat dalam hal kekeluargaan menjadikan kebiasaan yang sudah dilakukan oleh leluhurnya sulit untuk ditinggalkan. Bahkan masyarakat merasa takut akan murkah dari roh-roh penguasa tatkala mereka meninggalkan kebiasaan tersebut, sehingga untuk menjaga kebiasaan tersebut setiap kepala keluarga dituntut untuk menyampaikan nilai-nilai dari leluhur mereka kepada anak cucunya. Hal demikian dilakukan sebagai bentuk perlawanan dan untuk membendung pengaruh-pengaruh dari paham luar yang ingin mengikis nilai-nilai tersebut.²⁷

Adapun bentuk kebiasaan yang dilakukan oleh masyarakat petani saat itu adalah sebagai berikut:

- 1) Powandangan : adalah merupakan sebuah rangkaian aktivitas yang dilakukan oleh masyarakat secara umum, yang dilakukan disebuah sungai dalam rangka penghormatan kepada roh-roh penguasa.
- 2) Mappamanu ande: adalah aktivitas menghanyutkan makanan disungai dengan menggunakan rakit yang terbuat dari bambu sebagai bentuk sedekah kepada para penguasa. Meliputi *dehata lembang* (Penguasa gunung), *dehata tampo* (penguasa dataran) dan *dehata salu* (penguasa sungai).

Melalui hasil wawancara yang dilakukan oleh peneliti kepada bapak Abd. Aziz ditemukan bahwa, dalam pelaksanaan *Powandangan* yang dilakukan oleh

²⁷Abd. Aziz (51 th) Tokoh Masyarakat Kelurahan Sinyonyoi Selatan, wawancara di Sampoang, Kelurahan Sinyonyoi Selatan, 13 Januari 2022

masyarakat petani telah menempuh proses yang cukup panjang bahkan untuk memeriahkan prosesi tersebut masyarakat petani telah mempersiapkan sedemikian rupa, mulai dari orang-orang yang dipilih secara khusus untuk ikut serta dalam acara tersebut sampai pada susunan dari acara itu sendiri.

Abd. Aziz menjelaskan bahwa dalam pelaksanaan *Powandangan* yang dilakukan oleh masyarakat petani sawah, ada kelompok khusus yang sudah disiapkan. Dimana kelompok tersebut beranggotakan enam orang yang terdiri dari 3 orang wanita dan tiga orang pria. Kesemuanya ini didandan khusus, serta wajah mereka diberi coretan warna-warni. Hal ini diyakini dapat dengan cepat memanggil roh-roh yang masyarakat sebut sebagai penguasa baik yang ada digunung *dehata lembang*, didaratan *dehata tampo*, dan disungai *dehata salu* untuk masuk kedalam tubuh kelompok tersebut.²⁸

Setelah mereka selesai di dandan kelompok yang beranggotakan enam orang tersebut berjoget-joget sambil memakai keranjang yang diikat di punggung mereka, kemudian dilempari dengan makanan oleh masyarakat yang hadir pada acara itu. Adapun makanan yang digunakan melempar yaitu ketupat, dan buah-buahan. Menurut pemaparan Abd. Aziz ketika kelompok penari yang dilempari tadi mulai *Kabisuan* atau *kadehataan* (kesurupan), maka secara spontan tubuh mereka menjadi kebal sehingga apapun yang mereka lakukan tidak akan melukai diri mereka. Bahkan dalam kondisi *kadehataan* tersebut membuat mereka dapat melakukan segala sesuatu

²⁸Abd. Aziz (51 th) Tokoh Masyarakat Kelurahan Sinyonyoi Selatan, wawancara di Sampoang, Kelurahan Sinyonyoi Selatan, 13 Januari 2022

yang diluar nalar, seperti contoh mencabut pohon yang secara akal normal tidak mungkin dapat dilakukan oleh sepuluh pemuda kuat sekalipun.²⁹

Berdasarkan pemaparan Abd. Aziz tersebut, dapat dipahami bahwa adanya pola kebiasaan masyarakat petani yang melakukan persembahan kepada para penguasa. Merupakan bentuk usaha agar hasil panennya tetap baik, dan berharap semoga hasil panen berikutnya jauh lebih meningkat dari hasil panen yang sudah diperoleh saat ini.

Dalam prosesi *Powandangan*, masyarakat sangat meyakini bahwa semakin meriah prosesi *Powandangan* yang mereka lakukan maka potensi keberhasilan dari pertanian mereka juga akan semakin besar. Seperti yang disebutkan oleh Abd. Aziz bahwa:

masyarakat petani sawah pada waktu itu menjadikan prosesi *Powandangan* sebagai penyemangat, sehingga ketika mereka melakukan secara maksimal juga akan membuat mereka semakin giat dalam bekerja, sebaliknya ketika prosesi tersebut berlangsung biasa-biasa saja maka akan berdampak pada menurunnya semangat para petani dalam bekerja, serta berakibat pada menurunnya hasil panen.³⁰

Hal demikian juga dapat dilihat pada prosesi *mappamanu ande* atau menghanyutkan makanan, prosesi *mappamanu ande* ini adalah merupakan rangkaian dari prosesi *Powandangan* yaitu dengan menghanyutkan makanan di sungai menggunakan rakit yang terbuat dari bambu. Adapun jenis makanan yang dihanyutkan diatas rakit tersebut terdiri dari *pahepulu* (jenis makanan yang terbuat

²⁹Abd. Aziz (51 th) Tokoh Masyarakat Kelurahan Sinyonyoi Selatan, wawancara di Sampoang, Kelurahan Sinyonyoi Selatan, 13 Januari 2022

³⁰Abd. Aziz (51 th) Tokoh Masyarakat Kelurahan Sinyonyoi Selatan, wawancara di Sampoang, Kelurahan Sinyonyoi Selatan, 13 Januari 2022

dari beras ketan), ketupat, ayam, dan buah-buahan. Tujuan dari ritual ini adalah bentuk persembahan kepada penguasa-penguasa yang diyakini masyarakat memiliki andil dalam aktivitas pertanian yang dilakukan oleh para petani. Adapun penguasa-penguasa yang dimaksud tersebut meliputi *dehata lembang* (penguasa gunung), *dehata tampo* (penguasa dataran), dan *dehata salu* (penguasa sungai).

Selain itu ada juga ritual tertentu yang dilakukan oleh masyarakat petani yang berada di Kelurahan Sinyonyoi Selatan, yaitu ketika mereka ingin membuka lahan baru yang berada digunung untuk kemudian dijadikan tempat menanam padi. Dalam prosesi ini ada beberapa ritual yang dilakukan oleh *so,bo* sebelum melakukan pembersihan area yang ingin ditanami padi. Hal pertama yaitu *so,bo* yang masyarakat angkat sebagai petua dalam pertanian melakukan penebangan pohon pertama, jika pohon yang ditebang oleh *so,bo* posisi jatuhnya bagus dan mengarah pada *so,bo* berarti dititik itulah dimulai pembersihan yang kemudian dirangkaikan dengan pemotongan ayam. Sebaliknya jika pemotongan pohon pertama yang dilakukan oleh *so,bo* posisi jatuhnya tidak baik, maka *so,bo* akan terus mencari sampai menemukan tempat yang cocok.

Prosesi ini agak sulit jika dibandingkan dengan prosesi *powandangan*, sebab pada pembukaan lahan digunung banyak aturan-aturan yang tidak boleh dilanggar. Seperti ketika *so,bo* sedang melakukan pembersihan dengan para petani maka pada hari itu tidak boleh ada acara pernikahan yang berlangsung, jika hal itu dilanggar maka pihak penyelenggara pernikahan harus membayar sanksi. Begitu juga larangan memotong hewan ketika prosesi ini berlangsung, sebab jika itu terjadi maka pihak

yang bersangkutan harus melakukan pemotongan hewan yang sama sebagai bentuk kepatuhan dengan menjalankan adat yang sudah di buat.

Bahkan khusus dihari itu setiap orang yang melakukan pembunuhan (menghilangkan nyawa orang lain) maka dia harus membayar sanksi adat yaitu dengan mengorbankan lembu. Hal ini senada dengan pernyataan Abd.Aziz yang menerangkan bahwa:

Prosesi buka lahan yang dilakukan di gunung merupakan prosesi yang sangat sakral, sehingga pada waktu itu masyarakat sangat menjaga diri dari hal-hal yang merupakan bentuk pelanggaran.³¹

Mengenai pernyataan di atas lebih lanjut dipertegas oleh Badaruddin bahwa:

Seseorang yang melakukan pelanggaran dihari itu wajib membayar sanksi adat, sebab jika pelanggaran itu dibiarkan begitu saja tanpa adanya pertanggung jawaban dari sipelaku, dikhawatirkan dapat mengundang murkah dari *dehata lembang* (penguasa gunung). Terkait pembunuhan yang dilakukan baik sifatnya disengaja ataupun tidak disengaja, hukuman adatnya yaitu tetap mengorbankan lembu.³²

Melalui penjelasan dua tokoh masyarakat di atas diketahui bahwa, dalam prosesi buka lahan di gunung ada beberapa aturan yang tidak boleh dilanggar oleh masyarakat, walaupun itu terjadi maka sebagai gantinya sipelaku harus menebusnya dengan melakukan sanksi adat.

Terjadinya perilaku kemusyrikan yang dilakukan oleh petani sawah tidak hanya pada *proses buka lahan*, *powandangan*, dan *mappamanu ande*, akan tetapi selain dari ketiga prosesi ini, melalui wawancara yang dilakukan kepada para tokoh

³¹Abd. Aziz (51 th) Tokoh Masyarakat Kelurahan Sinyonyoi Selatan, wawancara di Sampoang, Kelurahan Sinyonyoi Selatan, 13 Januari 2022

³²Badaruddin. (68 th) Tokoh Masyarakat Kelurahan Sinyonyoi Selatan, wawancara di Sampoang, Kelurahan Sinyonyoi Selatan, 14 Januari 2022

masyarakat ditemukan pula adanya bentuk kemusyrikan lain yang dilakukan oleh masyarakat petani sawah, mulai dari penanaman padi sampai pada masa pemanenan.

Demikian dipertegas oleh Abd. Hamid yang mengatakan bahwa:

Selama masyarakat masih mempercayai adanya *dehata tampo* (penguasa dataran) maka selama itu pula ritual sedekah bumi akan selalu dilakukan sebagai bentuk penghargaan kepada para dewa penguasa. Sehingga aktivitas apapun yang dilakukan oleh para petani harus berada dalam nilai-nilai leluhur, seperti ketika masyarakat petani sawah ingin melakukan penanaman maka yang melakukan penanaman pertama adalah *so,bo* dengan cara mengambil benih padi kemudian menanam di enam titik. Barulah setelah itu proses penanaman dimulai secara bersama-sama.³³

Adapun proses pemanenan, maka terlebih dahulu akan diawali dengan kegiatan ritual oleh *so,bo*, dengan cara membakar kemenyan lalu memilih pohon yang akan diambil, setelah itu *so,bo* memotong tujuh tangkai padi atau yang masyarakat kenal dengan *pitung koe* (tujuh tangkai), kemudian setelah prosesi itu selesai barulah pemilik sawah boleh memanennya. Menurut M. Sabir tujuan dari ritual ini adalah penghargaan kepada *dehata tampo* (penguasa tanah) sebab berkat penjagaannya sehingga padi para petani terhindar dari hama.³⁴

Dari pernyataan di atas menjelaskan bahwa adanya bentuk kemusyrikan yang dilakukan para petani sawah mulai dari penanaman padi sampai pada proses pemanenan. Namun dengan masuknya dakwah Muhammadiyah yang dibawa oleh Ahmad Patahang telah berhasil merubah cara pandang masyarakat yang pada saat itu jauh dari nilai-nilai agama yang murni. Sampai pada akhirnya semua bentuk

³³Abd. Hamid (47 th) Kepala Lingkungan Ranga-Ranga Selatan, wawancara di Ranga-Ranga Selatan, Kelurahan Sinyonyoi Selatan, 15 Januari 2022

³⁴M.Sabir (75 th), Tokoh Masyarakat Kelurahan Sinyonyoi Selatan, wawancara di Sampoang, Kelurahan Sinyonyoi Selatan, 12 Januari 2022

kemusyrikan tersebut dihilangkan mulai dari *powandangan*, *mappamanu ande*, *prosesi buka lahan baru*, dan prosesi penanaman serta pemanenan. Kesemuanya itu dihilangkan dan diganti dengan hal-hal yang baru yang disebut dengan pesta panen.

Badaruddin mengungkapkan bahwa acara pesta panen yang dilangsungkan sekali setahun ini telah mengalami banyak perkembangan. Dulunya masyarakat melakukan acara pesta panen hanya identik dengan makan-makan, membersihkan saluran irigasi yang berada di pintu bendungan, dan mandi. Namun untuk sekarang setiap melakukan acara tersebut kita mengundang pemerintah yang khusus di bidang pertanian, baik dari tingkat kecamatan, sampai pada tingkat kabupaten untuk berpartisipasi dalam acara tersebut. Dengan harapan kehadiran dari pemerintah ini dapat memberikan arahan kepada masyarakat petani sehingga mereka mengetahui langkah-langkah yang harus ditempuh agar dapat menghasilkan panen yang lebih baik. Disisi yang lain masyarakat petani dapat secara langsung menyampaikan kepada pemerintah terkait hal-hal yang merupakan kendala yang sering di hadapai oleh mereka.³⁵

Badaruddin juga menambahkan bahwa meskipun berbagai bentuk kemusyrikan sudah dihilangkan, tapi faktanya dalam acara pesta panen yang diadakan setiap tahun masih saja terdapat bentuk kemusyrikan didalamnya. Adanya bentuk kemusyrikan tersebut dilakukan oleh *so,bo* dengan cara mengambil beberapa jenis

³⁵Badaruddin. (68 th) Tokoh Masyarakat Kelurahan Sinyonyoi Selatan, *wawancara* di Sampoang, Kelurahan Sinyonyoi Selatan, 14 Januari 2022

makanan dan menghanyutkannya disungai, hanya saja perilaku yang dilakukan oleh *so,bo* ini merupakan tindakan personal dan tidak melibatkan masyarakat.³⁶

Menurut Anwar dengan masuknya gerakan Muhammadiyah di Kelurahan Sinyonyoi Selatan keadaan masyarakat telah mengalami perubahan yang begitu besar baik dari segi ibadah maupun pemahaman. Kesadaran masyarakat itu terlihat dengan sikap mereka yang mulai meninggalkan ritual kesyirikan.³⁷ Perubahan yang dialami oleh masyarakat seperti yang disampaikan oleh sodara Anwar juga telah dibenarkan oleh sodara Hidur. Hanya saja Hidur menambahkan bahwa kebiasaan dalam menghanyutkan makanan atau *mappamanu ande* ketika dalam acara pesta panen ini tidak boleh dihilangkan. Sebab ia merupakan sebuah teradisi yang sejak dulu sudah ada, sehingga hal semacam ini harus tetap dijaga dan dilestarikan sebagai bentuk penghormatan kepada orang tua terdahulu yang lebih dulu melakukan ritual ini.³⁸

Dari pernyataan di atas dapat diketahui bahwa masyarakat petani sawah yang ada di Kelurahan Sinyonyoi Selatan adalah masyarakat yang dulunya sangat menjaga dan menjunjung tinggi teradisi leluhur mereka. Namun seiring berjalannya waktu dengan masuknya gerakan dakwah Muhammadiyah telah mampu memberikan pemahaman kepada masyarakat terkait hal-hal yang dilarang dan dibolekan dalam ajaran Islam. Sehingga berbagai bentuk ritual kemusyrikan yang merupakan turun-temurun berangsur mulai ditinggalkan dan diganti dengan pesta panen, meskipun

³⁶Badaruddin. (68 th) Tokoh Masyarakat Kelurahan Sinyonyoi Selatan, *wawancara* di Sampoang, Kelurahan Sinyonyoi Selatan, 14 Januari 2022

³⁷Anwar (34 th) Masyarakat Kelurahan Sinyonyoi Selatan, *wawancara* di Sampoang, 12 Januari 2022

³⁸Hidur (70 th) Tokoh Masyarakat dan juga sebagai *So,bo*, *wawancara* di Sampoang, Kelurahan Sinyonyoi Selatan, 13 Januari 2022

dalam prosesi pesta panen yang dilakukan masih saja ada yang berbaur kemusyrikan, akan tetapi yang perlu diketahui bahwa perilaku yang dilakukan ini sudah mulai terkikis sedikit demi sedikit jika dibandingkan dengan perilaku yang dilakukan oleh leluhur mereka.



BAB V

PENUTUP

A. Kesimpulan

Setelah menguraikan pokok permasalahan yang diangkat, maka dari itu peneliti dapat menarik beberapa kesimpulan sebagai berikut:

1. Model komunikasi dakwah Muhammadiyah terhadap pembinaan keagamaan masyarakat petani di Kelurahan Sinyonyoi Selatan Kecamatan Kalukku Kabupaten Mamuju yaitu pertama khotbah, baik khotbah jum'at, khotbah idul fitri, dan khotbah idul adha. Yang kedua pengajian, yang pelaksanaannya dilakukan dimasing-masing cabang, yang ketiga sosialisasi, yang pelaksanaannya lebih pada pemberdayaan masyarakat petani yang kemudian diikutkan pada pemanfaatan media sebagai wadah dalam mensosialisasikan isi pesan dakwah Muhammadiyah kepada petani sawah.
2. Respon masyarakat terhadap model komunikasi dakwah Muhammadiyah dalam meningkatkan pemahaman keagamaan masyarakat petani di Kelurahan Sinyonyoi Selatan Kecamatan Kalukku Kabupaten Mamuju adalah yang pertama masyarakat menerima dakwah Muhammadiyah, melalui dakwah Muhammadiyah yang memadukan nilai spiritual dengan nilai sosial yang ada, akhirnya dakwah yang dilakukan oleh Ahmad Patahang berhasil merubah dan menumbuhkembangkan kondisi masyarakat yang ideal. Yang kedua berpartisipasi dan mendukung kegiatan Muhammadiyah, hal ini terlihat dengan adanya respon dari masyarakat yang ikut berpartisipasi dalam kegiatan yang

dilakukan oleh Pengurus Cabang Muhammadiyah (PCM) Kalukku. Dan yang ketiga masyarakat petani tercerahkan dan mulai meninggalkan ritual kemusyrikan, keberhasilan dakwah Muhammadiyah dalam merubah cara pandang masyarakat akan bahaya kesyirikan telah berhasil menyadarkan. Sehingga masyarakatpun meninggalkan ritual tersebut.

B. Implikasi Penelitian

Model komunikasi yang di terapkan oleh organisasi Muhammadiyah dalam menyampaikan pesan-pesan dakwah, telah memberikan sumbangsi serta dampak yang begitu besar terhadap perkembangan dakwah di Kelurahan Sinyonyoi Selatan. Oleh karena itu gerakan dakwah Muhammadiyah ini dapat menjadi perhatian karena:

1. Muhammadiyah di Kecamatan Kalukku secara organisasi telah mendapatkan legalitas formal dari pemerintah setempat sebagai organisasi kemasyarakatan (ORMAS) yang kemudian bergerak di bidang dakwah, pendidikan, serta sosial. Yang berarti bahwa dalam organisasi kemasyarakatan ini tidak ada yang salah, sehingga publik yang merasa bertentangan atau tidak sepaham dengan organisasi ini tetap dituntut untuk arif dan bijaksana terhadap organisasi Muhammadiyah.
2. Model komunikasi yang terapkan oleh Muhammadiyah Cabang Kalukku telah berhasil mengkomunikasikan pesan-pesan dakwah kepada masyarakat Kelurahan Sinyonyoi Selatan. Sehingga hal tersebut dapat dikaji dan dikembangkan untuk dijadikan sebagai acuan bagi pegiat dakwah dalam mengembangkan dakwah secara efektif dan efisien.
3. Komunikasi dakwah Muhammadiyah telah mampu menanamkan nilai-nilai Islam kepada masyarakat, sehingga masyarakatpun mulai meninggalkan hal-hal yang bernuansa kemusyrikan.
4. Dakwah Muhammadiyah mendapat respon yang baik dari masyarakat.



DAFTAR PUSTAKA

- Abdullah, *Ilmu Dakwah Kajian Ontologis, Epistemologi, Aksiologi dan Aplikasi Dakwah*. Cet. I; Jakarta: PT Raja Grafindo Persada-Raja Pers, 2018.
- Abdullah, “Strategi Dakwah Muhammadiyah Dalam Meningkatkan Pemahaman Agama Pemuda Di Desa Tolowe Ponre Waru Kecamatan Wolo Kabupaten Kolaka Provinsi Sulawesi Tenggara,” *Skripsi*. Makassar: Universitas Muhammadiyah Makassar, 2020.
- Abriyoso, “Hubungan Efektivitas Komunikasi Antar pribadi dalam Keluarga dengan Motivasi Belajar Anak di Sekolah, E-Journal”, Vol 1, No 1 (2012).
- Ahmadi, Farid. *Guru SD di Era Digital (Pendekatan, Media, Inovasi)*. Cet.I; Semarang: CV Pilar Nusantara, 2017.
- Amin , Samsul Munir. *Ilmu Dakwah*. Cet. I; Jakarta : Amzah, 2009.
- Amin, Muliaty *Metodologi Dakwah*. Makassar: Alauddin University Press, 2013.
- Amin, Masyhur. *Metode Dakwah Islam dan Beberapa Keputusan Pemerintah Tentang Aktivitas Keagamaan*. Yogyakarta: Sumbangsih, 1980.
- Anasfisia V. 2015. Analisis jaringan perdagangan padi dan beras di kecamatan tilatang kamang kabupaten agam Sumatra barat [skripsi]. Surakarta: Universitas Muhammadiyah Surakarta.
- Anggito Albi dan Johan Setiawan, *Metode Penelitian Kualitatif*. Cet.I; Bandung: CV Jejak, 2018.
- Anwar, Khoirul “Model Pengembangan Pendidikan Karakter Berbasis Penguatan Budaya Sekolah Religius di SMA Sultan Agung 3 Semarang,” *Al-Fikri: Jurnal Studi dan Pendidikan Islam*, vol. 2 no. 2 (2019).
- Ardianto Agus Hermawan, *Komunikasi Pemasaran*. Jakarta: Erlangga 2012..
- Arifin, M. *Psikologi Dakwah Suatu Pengantar Studi*. Jakarta: Bumi Aksara, 1997.
- Arikunto, Suharsimi. *Prosedur Penelitian: Suatu Pendekatan Praktik*. Jakarta: Rineka Cipta, 2010.
- Aripudin, Acep. *Pengembangan Metode Dakwah: Respon Da'i Terhadap Dinamika Kehidupan Beragama di Kaki Ciremai*. Jakarta: Rajawali Pers, 2011.
- Aunillah, Nurla Isna. *Panduan Menerapkan Pendidikan Karakter di Sekolah*. Yogyakarta: Laksana, 2011.
- Aziz, Moh. Ali. *Ilmu Dakwah Edisi Revisi*. Jakarta: Kencana Prenada Media Group, 2004.
- Alwi Hasan dkk, *Kamus Besar Bahasa Indonesia* . Jakarta : Balai Pustaka, 2003.
- Basit, Abdul. *Filsafat Dakwah*. Jakarta: Raja Grafindo Persada, 2013.
- Bungin, Burhan. *Sosiologi Komunikasi: Teori, Paradigma, dan Diskursus Teknologi Komunikasi di Masyarakat*. Cet. I; Jakarta: Kencana Prenada Media Group, 2006.

- Bakhtiar, Nurhasanah, Pendidikan Agama Islam diperguruan tinggi Umum. Yogyakarta: Aswaja Pressindo, 2013.
- Cangara, Hafied. *Perencanaan Dan Strategi Komunikasi*. Jakarta: Raja Grafindo Persada, 2013.
- . *Pengantar Ilmu Komunikasi*. Jakarta: Rajawali Press, 2014.
- Departemen Pendidikan Nasional. Jakarta: Balai Pustaka, 2002.
- Effendi, Onong Uchana. *Ilmu Komunikasi Teori Dan Praktek*. Bandung: Remaja Rosdakarya, 2002.
- Elvinaro dan Bambang Q-Anees, *Filsafat Ilmu Komunikasi*. Bandung: Remaja Rosdakarya Offset, 2007.
- Fakhri, dkk., *Komunikasi Islam*. Yogyakarta: Ak Group bekerja sama dengan Ar-Raniry Press, Darussalam Banda Aceh, 2006.
- Habib. M. Syafaat. *Buku Pedoman Dakwah*, Jakarta Wijaya.
- Hamka Rusjdi dan Rafiq, *Islam dan Era Reformasi*. Jakarta: Pustaka Panjimas, 1989.
- Harun Rochanat dan Elvinaro Ardianto, *Komunikasi Pembangunan Perubahan Sosial: Perspektif Dominan, Kajian Ulang dan Teori Kritis*. Jakarta: Kelapa Gading Permai, 2011.
- Hasanah, Umdatul. *Ilmu dan Filsafat Dakwah*. Serang Banten: Fseipress, 2013.
- Hasanuddin, *Hukum Dakwah*. Jakarta: Pedoman Ilmu Jaya, 1996.
- Helakuddin dan Hengki Wijaya, *Analisis Data Kualitatif: Sebuah Tinjauan Teori dan Praktik*. Cet.I; Makassar: Sekolah Tinggi Theologia Jaffari, 2019.
- Ilaihi, Wahyu. *Komunikasi Dakwah*. Bandung: PT. Remaja Rosdakarya, 2010.
- Ismail , A.Ilyas dan Prio Hotma, *Filsafat Dakwah: Rekayasa Membangun Agama Dan Peradaban Islam*. Jakarta : Prenada Media Group, 2011.
- Ismatulloh, A. M. “Metode Dakwah Dalam Al-Quran (Studi Penafsiran Hamka Terhadap QS. An-Nahl: 125”, *Jurnal: Lentera*, Vol. I No. 2 (2015).
- Jafar, “Peran Dakwah Muhammadiyah Terhadap Perbaikan Prilaku Remaja Di Desa Maninili Barat Kecamatan Tinombo Selatan Kabupaten Parigi Moutong Sulawesi Tengah,” *Skripsi*. Makassar: Universitas Muhammadiyah Makassar, 2020.
- K., Abdullah. *Tahapan dan Langkah-Langkah Penelitian*. Cet. I; Watampone: Lukman alHakim Press, 2013.
- Kementerian Agama RI, *Al-Qur'an dan Tafsirnya: Edisi yang Disempurnakan*. Jakarta: PT. Sinergi Pustaka Indonesia, 2012.
- Khan, Majid. *Fathul Islam*. Bandung: Pustaka, 1985.
- Khasanah, Siti Uswatun. *Berdakwah dengan Jalan Debat Antara Muslim dan Non Muslim*. Yogyakarta: STAIN Purwokerto Press dan Pustaka Pelajar, 2007.

- Ma'arif, Bambang Saiful. *Komunikasi Dakwah: Paradigma untuk Aksi*. Bandung: Simbiosis Rekatama Media, 2010.
- Mahmuddin, "Dakwah Dan Transformasi Sosial (Study Tentang Strategi Dakwah Muhammadiyah di Bulukumba)," *Disertasi*. Makassar: Pascasarjana Universitas Islam Negeri (UIN) Alauddin Makassar, 2013.
- Mamik, *Metodologi Penelitian*. Cet.I; Sidoarjo: Zifatama Publisher, 2015..
- Mardawani, *praktis penelitian kualitatif: Teori Dasar dan Analisis Data dalam Perspektif Kualitatif*. Cet.I; Yogyakarta: CV Budi Utama, 2020.
- Moleong, Lexy J. *Metode Penelitian Kualitatif*. Bandung: Rosdakarya, 2012.
- Morissan, *Teori Komukasi Individu Hingga Massa*. Jakarta: Kencana Prenada Putra Group, 2013.
- Mu'Arif dkk, *BerMuhammadiyah Secara Cultural*. Yogyakarta, Suara Muhammadiyah, 2000.
- Muhammadiyah. *Manhaj Gerakan Muhammadiyah*. Yogyakarta: Percetakan Muhammadiyah, 2003.
- Muliadin, *Dakwah Efektif: Prinsip, Metode dan Aplikasinya*. Makassar: Alauddin University Press, 2012.
- Munir M. dan Wahyu Ilaihi, *Manajemen Dakwah*. Cet. I; Jakarta: Kencana Prenada Media Group, 2006.
- Mulyana, Deddy, *Ilmu Komunikasi Suatu Pengantar*. Bandung: Remaja Rosda Karya, 2005.
- Munir, *Metode Dakwah*. Jakarta: Prenada Media, 2006.
- Munsiy, Abd.kadir. *Metode Diskusi Dalam Dakwah*. Cet: I, Surabaya: Al-ikhlas, 2000.
- Masdar Helmi, *Peranan Dakwah dalam Pembinaan Umat*. Semarang: Dies Natalies, IAIN Walisongo Semarang.
- Muhammad Athiyah al-Abrasy, *Dasar-Dasar Pokok Pendidikan Islam*. Cet. II; Jakarta: Bulan Bintang, 1974.
- Nurdin, "Penerapan Metode Dakwah Bilhikmah, Mauizatul Hasanah, Jadil dan Layyinah Pada Balai Diktat Keagamaan Aceh" *Jurnal: Mudarrisunah*, Vol. 9, No. 1 (2019).
- Pasya, Mustafa Kamal & Ahmad Adaby Darban, *Muhammadiyah Sebagai Gerakan Islam*. Yogyakarta: Citra Karsa Mandiri, 2005.
- Pusat Data dan Sistem Informasi Pertanian. 2012. Jakarta: Statistic Of Agricultural Land 2008-2012. Diakses Pada Tanggal 1 November 2021.
- Pusat Bahasa Departemen Pendidikan Nasional, *Kamus Bahasa Indonesia*. Jakarta: Balai Pustaka, 2002.
- Rahman, Abdul. *Metode Dakwah*. Rejang Leong: LP2 STAIN CURUP, 2010.
- Rahmat, Jalaluddin. *Retorika Modern, Sebuah Kerangka Teori Dan Berperaktek Pidato*. Bandung: Akademik, 2007.

- Rais, M.Amien. *Cakrawala Islam: Antara Cita dan Fakta*. Bandung: Mizan, 1999.
- Rosyada, Dede. *Penelitian Kualitatif untuk Ilmu Pendidikan*. Cet.I; Jakarta: Kencana, 2020.
- Saifullah, M. Ja'far Puteh. *Dakwah Tekstual dan Kontekstual Peran dan Fungsi dalam Pemberdayaan Ekonomi Umat*. Yogyakarta: Group Yogyakarta, 2006.
- Saputra, Wahidin. *Pengantar Ilmu Dakwah*. Cet. I; Jakarta: Rajawali Pers, 2011.
- Satori, Djam'an. *Metodologi Penelitian Kuantitatif*. Cet. 1; Bandung: Alfabeta, 2016..
- Shihab, M. Quraish. *Membumikan Al-Qur'an fungsi dan perang wahyu dalam kehidupan masyarakat*. Bandung: Mizan, 2007.
- , *Tafsir al-Misbah: Pesan, Kesan dan Keserasian Al-Qur'an*. Cet; I; Jakarta: Lentera Hati, 2000.
- Siyoto Sandu dan M. Ali Sodik, *Dasar Metodologi Penelitian*. Cet.I; Yogyakarta: Literasi Media Publishing, 2015.
- Sugiyono, *Metode Penelitian Kuantitatif, Kualitatif dan Kombinasi: Mixed Methods*. Cet. I; Bandung: Alfabeta, 2011.
- , *Metode Penelitian Kuantitatif, Kualitatif, R&D*. Cet. XXIV; Bandung: Alfabeta, 2016.
- Sukandarrumidi, *Metodologi Penelitian, Petunjuk Praktis Untuk Peneliti Pemula*. Cet. IV; Yogyakarta: Gadjah Mada University Press, 2012.
- Sumantri, *Pengantar Agronomi*. Jakarta: PT Gramedia, 1980.
- Suparta, Munzier. *Metode Dakwah*. Jakarta: Prenada media, 2003..
- Syabibi, M. Ridho. *Metodologi Ilmu Da'wah Kajian Ontologis Dakwah Ikhwan Al-Safa'*. Yogyakarta: Pustaka Pelajar Offset, 2008.
- Syabibi, M. Ridho. *Metodologi Ilmu Da'wah Kajian Ontologis Dakwah Ikhwan Al-Safa'*. Yogyakarta: Pustaka Pelajar Offset, 2008.
- Syam, M.S, Nina W. *Psikologi Sebagai Akar Ilmu Komunikasi*. Bandung: Simbiosis Rekatama Media, 2011.
- Syamsuddin, M. Din. *Muhammadiyah Kini dan Esok*. Jakarta; Pustaka Panjimas 1990.
- Swiss Tantor, *Buku ajar Sosiologi Pedesaan*. Pekanbaru: Unri Pers, 2006.
- Widiasworo, Erwin. *Mahir Penelitian Pendidikan Modern: Metode Praktis Penelitian Guru, Dosen dan Mahasiswa Keguruan*. Yogyakarta: Araska, 2018.
- Yakan, Fathi. *Kaifa Nad'u Ilal Islami*. Cet. I: Jakarta: Bulan Bintang, 1999. Hamzah Ya'qub, *Publisistik Islam*. Cet;II Bandung: CV.diponegoro, 1999.
- Yusuf, A. Muri. *Metode Penelitian Kuantitatif, Kualitatif dan Penelitian Gabungan*. Cet.IV; Jakarta: Kencana, 2017.
- Zakiah Daradjat, *Pendidikan Agama dalam Pembinaan Mental*. Jakarta: Bulan Bintang, 1982.





LAMPIRAN

UNIVERSITAS ISLAM NEGERI

ALAUDDIN

MAKASSAR



1 2 0 2 2 1 9 3 0 0 9 8 7

PEMERINTAH PROVINSI SULAWESI SELATAN
DINAS PENANAMAN MODAL DAN PELAYANAN TERPADU SATU PINTU
BIDANG PENYELENGGARAAN PELAYANAN PERIZINAN

Nomor : 25970/S.01/PTSP/2022
Lampiran :
Perihal : **Izin Penelitian**

Kepada Yth.
Gubernur Prov. Sulawesi Barat

di-
Tempat

Berdasarkan surat Direktur PPs UIN Alauddin Makassar Nomor : B-222/Un.06/PPs/TL.00.9/01/2022 tanggal 21 Januari 2022 perihal tersebut diatas, mahasiswa/peneliti dibawah ini:

N a m a : **ASWAN ASRI**
Nomor Pokok : 80200219045
Program Studi : Pend. Agama Islam
Pekerjaan/Lembaga : Mahasiswa(S2)
Alamat : Jl. H. M. Yasin Limpo No. 36, Samata Gowa

Bermaksud untuk melakukan penelitian di daerah/kantor saudara dalam rangka penyusunan Tesis, dengan judul :
" **NILAI-NILAI PENDIDIKAN ISLAM PADA ADAT MAPPAKAWENG (PERNIKAHAN) DALAM MASYARAKAT MANDAR PROVINSI SULAWESI BARAT** "

Yang akan dilaksanakan dari : Tgl. **27 Januari s/d 25 Maret 2022**

Sehubungan dengan hal tersebut diatas, pada prinsipnya kami **menyetujui** kegiatan dimaksud dengan ketentuan yang tertera di belakang surat izin penelitian.
Dokumen ini ditandatangani secara elektronik dan Surat ini dapat dibuktikan keasliannya dengan menggunakan **barcode**.
Demikian surat izin penelitian ini diberikan agar dipergunakan sebagaimana mestinya.

UNIVERSITAS ISLAM NEGERI
ALAUDDIN
MAKASSAR
A.n. GUBERNUR SULAWESI SELATAN
KEPALA DINAS PENANAMAN MODAL DAN PELAYANAN TERPADU
SATU PINTU PROVINSI SULAWESI SELATAN
Selaku Administrator Pelayanan Perizinan Terpadu

Diterbitkan di Makassar
Pada tanggal : 27 Januari 2022

Ir. H. DENNY IRAWAN SAARDI, M.Si
Pangkat : Pembina Utama Madya
Nip : 19620624 199303 1 003

Tembusan Yth
1. Direktur PPs UIN Alauddin Makassar di Makassar;
2. *Pertinggal*.

SIMAP PTSP 27-01-2022



Jl. Bougenville No.5 Telp. (0411) 441077 Fax. (0411) 448936
Website : <http://simap.sulselprov.go.id> Email : ptsp@sulselprov.go.id
Makassar 90231





PEMERINTAH PROVINSI SULAWESI BARAT
DINAS PENANAMAN MODAL DAN
PELAYANAN TERPADU SATU PINTU

Jl. H. Abd. Malik Pattana Endeng Kompleks Perkantoran Gubernur Sulawesi Barat
Mamuju 91512, Telp/Fax : 0426-2325152, email : ptsp.sulawesibarat@gmail.com

SURAT KETERANGAN PENELITIAN

Nomor : 00041/76.RP.PTSP.B/I/2022

1. Dasar : 1. Peraturan Menteri Dalam Negeri Republik Indonesia Nomor : 3 Tahun 2018 tentang Penerbitan Surat Keterangan Penelitian.
2. Peraturan Daerah Nomor 6 Tahun 2016 tentang Pembentukan dan Susunan Perangkat Daerah Provinsi Sulawesi Barat.
3. Peraturan Gubernur Sulawesi Barat Nomor 45 Tahun 2016 tentang Kedudukan, Tugas Dan Fungsi Susunan Organisasi Dan Tata Kerja Dinas Daerah Provinsi Sulawesi Barat.
4. Peraturan Gubernur Sulawesi Barat Nomor 37 Tahun 2015 Tentang Penyelenggaraan Pelayanan Terpadu Satu Pintu (Berita Daerah Provinsi Sulawesi Barat Tahun 2015 Nomor 37) sebagaimana telah diubah dengan Peraturan Gubernur Sulawesi Barat Nomor 31 Tahun 2016 tentang Perubahan Atas Peraturan Gubernur Sulawesi Barat Nomor 37 Tahun 2015 Tentang Penyelenggaraan Pelayanan Terpadu Satu Pintu (Berita Daerah Provinsi Sulawesi Barat Tahun 2016 Nomor 31).

2. Menimbang : Surat Dari Dinas Penanaman Modal dan Pelayanan Terpadu Satu Pintu Sulawesi Selatan Nomor : 25125/S.01/PTSP/2022AM Tanggal 05 Januari 2022 Perihal Permohonan Izin Penelitian.

MEMBERITAHUKAN BAHWA:

- a. Nama/Objek : **ACHIR AKBAR**
- b. NIM : 80800219011
- c. Alamat : Jl. Abd Muthalib dg Narang
- d. No.HP : 085394852355
- e. Untuk : 1). Melakukan Penelitian/Pengumpulan Data
“ **KOMUNIKASI DAKWAH MUHAMMADIYAH TERHADAP PEMBINAAN KEAGAMAAN MASYARAKAT PETANI DI KELURAHAN SINYONYOI SELATAN KECAMATAN KALUKKU KABUPATEN MAMUJU** ”
- 2). Lokasi Penelitian : Kelurahan Sinyonyoi Selatan
- 3). Waktu/Lama Penelitian: **07 Januari s/d 07 Maret 2022**

Sehubungan dengan hal tersebut diatas, pada prinsipnya Kami menyetujui Kegiatan tersebut dengan ketentuan :

1. Sebelum dan sesudah melaksanakan kegiatan, kepada yang bersangkutan diharapkan melapor kepada Gubernur Sulawesi Barat, Cq. Dinas Penanaman Modal dan Pelayanan Terpadu Satu Pintu Provinsi Sulawesi Barat.
2. Penelitian tidak Menyimpang dari izin yang diberikan
3. Mentaati semua peraturan perundang-undangan yang berlaku dan mengindahkan adat istiadat setempat.
4. Menyerahkan 1 (satu) exemplar copy hasil penelitian Kepada Gubernur Sulawesi Barat, Cq. Dinas Penanaman Modal dan Pelayanan Terpadu Satu Pintu Provinsi Sulawesi Barat.
5. Surat izin akan dicabut dan dinyatakan tidak berlaku apabila ternyata pemegang surat izin ini tidak mentaati ketentuan tersebut diatas.

Demikian rekomendasi ini dibuat untuk digunakan sebagaimana mestinya.

Dikeluarkan di : Mamuju

Pada Tanggal : 11 Januari 2022

**a.n. GUBERNUR SULAWESI BARAT
KEPALA DINAS PENANAMAN MODAL
DAN PELAYANAN TERPADU SATU PINTU
PROVINSI SULAWESI BARAT,**

Selaku Administrator Pelayanan Terpadu
Satu Pintu

UNIVERSITAS ISLAM NEGERI

ALAUDDIN
MAKASSAR



Drs. H. MUHAMMAD RAHMAT, MM

Pangkat : Pembina Utama Madya

NIP : 19640408 198603 1 023

Tembusan disampaikan kepada Yth:

1. Dirjen Kesbang dan Politik Kementerian Dalam Negeri di Jakarta;
2. Bupati Mamuju di Mamuju;
3. Kepala Badan Kesbangpol Provinsi Sulawesi Barat di Mamuju;
4. Kepala Badan Kesbangpol Kabupaten Mamuju di Mamuju;
5. Camat Kalukku di Kalukku
6. Lurah Sinyoyoi Selatan di Sinyoyoi Selatan;
7. Direktur PPs UIN Alauddin Makassar di Makassar;
8. Peninggal;