

**ISOLASI DAN IDENTIFIKASI SENYAWA METABOLIT SEKUNDER
EKSTRAK ASETON DARI BUAH TERONG BELANDA
(*Cyphomandra betacea*)**



Skripsi

Diajukan untuk Memenuhi Salah Satu Syarat Meraih Gelar
Sarjana Sains (S1) Jurusan kimia pada Fakultas Sains dan Teknologi
UIN Alauddin Makassar

OLEH

MAWARDI
60500106016

**FAKULTAS SAINS DAN TEKNOLOGI
UNIVERSITAS ISLAM NEGERI (UIN) ALAUDDIN
MAKASSAR**

2010

PERNYATAAN KEASLIAN SKRIPSI

Dengan penuh kesadaran, penyusun yang bertanda tangan di bawah ini menyatakan bahwa skripsi ini benar adalah hasil karya penyusun sendiri. Jika di kemudian hari terbukti bahwa ia merupakan duplikat, tiruan, plagiat, atau dibuat oleh orang lain, sebagian atau seluruhnya, maka skripsi dan gelar yang diperoleh karenanya batal demi hukum.

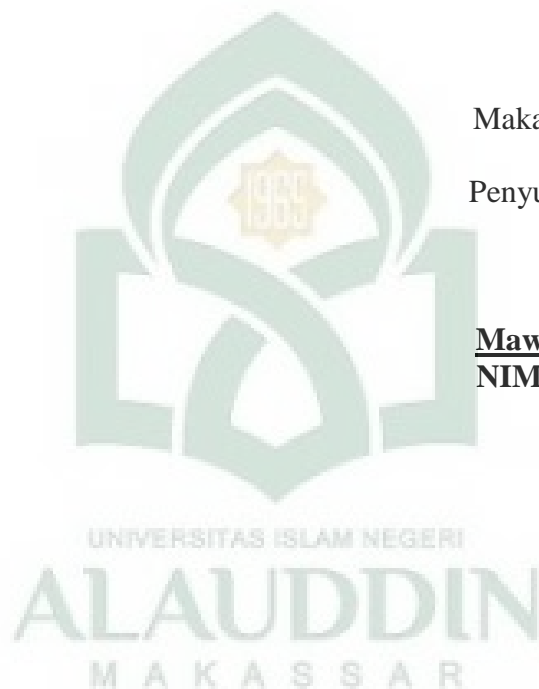

Makassar, Agustus 2010

Penyusun,

Mawardi

NIM : 60500106016

KATA PENGANTAR

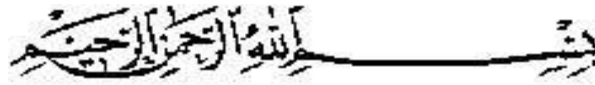

Assalamu Alaikum Warahmatullahi Wabarakatu,

Puji syukur kita panjatkan kehadiran Allah SWT karena berkat Rahmat dan Hidayah-Nyalah sehingga penyusun dapat menyelesaikan skripsi ini dengan judul ” *Isolasi dan identifikasi senyawa metabolit sekunder Ekstrak aseton dari buah terong belanda (cyphomandra betacea)* ”. Dan tak lupa pula kita kirimkan salawat dan salam kepada Nabi Besar Muhammad SAW beserta keluarga dan para sahabatnya.

Alhamdulillah Rabbil Alamin, penulis panjatkan kehadiran Allah SWT karena atas izin-nya jugalah sehingga skripsi ini dapat terselesaikan sebagai salah satu syarat dalam menyelesaikan studi di Jurusan Kimia Fakultas Sains & Teknologi UIN Alauddin.

Penulis menyadari bahwa selesainya skripsi ini tidak terlepas dari bantuan dan dorongan dari berbagai pihak yang dengan ikhlas membantu penulis dalam menyelesaikan skripsi ini.

Sembah sujud dan terima kasih kepada **Ayahhanda Manan** dan **Ibunda Isa (Alm)** yang senantiasa memberikan dukungan dan motivasi kepada penulis, serta saudaraku **Imran, Sakma, Ratna Juita** dan **Yulia Rahmadani**, karena cinta kalianlah aku ada hingga saat ini dan kalianlah sebabku ada disini.

Segala daya dan upaya telah dicurahkan untuk memberikan bimbingan, dorongan moril serta semangat diberikan untuk penulis dalam penyelesaian skripsi ini. Untuk itu penulis menghaturkan banyak terimakasih kepada :

1. **Bapak Prof. Dr. H. Azhar Arsyad, M.A.** selaku Rektor UIN Alauddin Makassar yang telah membangun citra kampus UIN.

2. **Bapak Prof. Dr.H. Bahaking Rama, M.S.** selaku Dekan Fakultas Sains dan Teknologi UIN Alauddin Makassar.
3. Ibu **Maswati Baharuddin, S.Si, M.Si** selaku ketua Jurusan Kimia Fakultas Sains dan Teknologi UIN Alauddin Makassar.
4. Bapak **Dr. rer.nat. H. Muharram, M.Si** selaku dosen pembimbing utama dan Ibu **Suriani S.Si, M.Si** selaku pembimbing kedua, yang dengan sabar membimbing, memberi saran, dan bantuan mulai dari perencanaan penelitian hingga tersusunnya skripsi ini.
5. Bapak/Ibu Dosen Jurusan Kimia Fakultas Sains dan Teknologi UIN Alauddin Makassar atas Ilmu Yang telah diberikan selama ini.
6. Seluruh Staf dan Karyawan Fakultas Sains dan Teknologi UIN Alauddin Makassar.
7. Ibu **Dra. Melati Masri, M.S** selaku kepala Lab. Kimia FMIPA UNM, saudari **Kirai** selaku Laboran di Lab Kimia Organik FMIPA UNM Parang Tambung serta saudara **Armis** selaku laboran di Lab Farmasi UIN Alauddin Samata yang bersedia membantu, dan membimbing penulis selama penelitian.

Ucapan terima kasih penulis sampaikan juga kepada **Wahyuni** dan **Suhrawati** atas kesediannya memberikan semangat kepada kami baik materi maupun do'a mulai dari awal sampai selesainya skripsi ini. Juga terima kasih kepada rekan-rekan seperjuangan "06" yang tidak sempat saya sebutkan namanya satu persatu, serta adik-adik angkatan **07, 08, dan 09** yang telah banyak membantu dan mendampingi penulis dalam melihat dan menapaki realitas sejak awal sampai akhir dalam menjalani kehidupan kampus.

Dengan segala keterbatasan pribadi, penulis menyadari sepenuhnya bahwa tidak mudah untuk menghasilkan sebuah tulisan yang memenuhi syarat sempurna. Oleh karena itu, penulis senantiasa berharap dan ikhlas menerima saran dan kritik yang membangun dari semua pihak, demi kesempurnaan skripsi ini selanjutnya.

Akhirnya penulis hanya mampu mendoakan semoga segala aktifitas kita diridhai oleh Allah SWT. Semoga segala keikhlasan dan kebaikan kita memperoleh rahmat dan barokah dari Allah SWT, Amin.

Penulis

2010



DAFTAR ISI

HALAMAN JUDUL	i
PERNYATAAN KEASLIAN SKRIPSI	ii
HALAMAN PENGESAHAN SKRIPSI	iii
KATA PENGANTAR	iv
DAFTAR ISI	viii
DAFTAR TABEL	x
DAFTAR GAMBAR	xi
ABSTRAK	xii
ABSTRACT	xiii
BAB I PENDAHULUAN	1-5
A. Latar Belakang	1
B. Rumusan Masalah	4
C. Tujuan Penelitian	4
D. Manfaat Penelitian	5
BAB II TINJAUAN PUSTAKA	6-49
A. Terong Belanda	6
B. Senyawa Metabolit Sekunder	9
1. Senyawa Alkaloid	10
2. Senyawa Flavonoid	16
3. Senyawa Terpenoid	22
4. Senyawa Steroid	27
5. Senyawa Fenilpropanoid dan poliketida	31
C. Isolasi Senyawa Bahan Alam	34
1. Ekstraksi	34
2. Fraksinasi	39
3. Pemurnian	45
4. Identifikasi	45

BAB III METODOLOGI PENELITIAN	50-52
A. Waktu dan Tempat Penelitian	50
B. Prosedur Penelitian	50
1. Alat yang digunakan	50
2. Bahan yang digunakan	50
3. Prosedur Kerja	51
BAB IV HASIL PENELITIAN DAN PEMBAHASAN	53-61
A. Hasil	53
B. Pembahasan	57
BAB V PENUTUP	62
A. Kesimpulan	62
B. Saran	62
DAFTAR PUSTAKA	63
LAMPIRAN	



DAFTAR TABEL

Tabel	Halaman
2.1. Kandungan gizi buah terong belanda menurut hasil uji teknologi	8
2.2. R_f dan sifat beberapa alkaloid terkenal	14
2.3. Beberapa pereaksi uji senyawa flavanoid	20
2.4. Angka R_f sapogenin (suatu triterpen dan steroid)	28
2.5. Pelarut Non Polar	37
2.6. Pelarut Polar Aprotik	37
2.7. Pelarut Polar protik	38
2.8. Beberapa pereaksi uji senyawa metabolit sekunder	46
4.9. Hasil pengamatan fraksinasi	54
4.10. Hasil pengamatan penggabungan fraksi	55
4.11. Hasil fraksinasi flash kromatografi	55
4.12. Hasil uji identifikasi pada Kristal buah terong belanda	56

DAFTAR GAMBAR

Gambar	Halaman
2.1. Terong Belanda	7
2.2. Jenis-jenis Alkaloid	11
2.3. contoh senyawa Alkaloid	13
2.4. Biosintesis senyawa Alkaloid	16
2.5. Struktur umum Flavonoid	17
2.6. Jenis-jenis Flavonoid	18
2.7. Biosintesis senyawa Flavonoid	21
2.8 Kerangka dasar Terpenoid	23
2.9 klasifikasi Alkaloid	24
2.10 Biosintesis Terpenoid	26
2.11. Steroid	28
2.12. Biosintesis Sernyawa Steroid	30
2.13. Struktur Dasar Fenilpropanoid	32
2.14. kelompok senyawa poliketida	34
2.15. Reaksi Uji Mayer	47
2.16. Reaksi Uji Wagner	47
2.17. Reaksi hidrolisis Bismut	48
2.18. Reaksi Uji Dregendorff	48
4.19. kromatografi lapis tipis ekstrak aseton	53
4.20. Kromatografi lapis tipis fraksi 1-10	54
4.21. Kromatografi Lapis Tipis fraksi 1-25	55
4.22. kromatografi lapis tipis sistem 3 eluen	57

ABSTRAK

Nama Penyusun : Mawardi
Nim : 60500106016
Judul Skripsi : “Isolasi dan Identifikasi Senyawa Metabolit Sekunder Ekstrak Aseton dari Buah Terong Belanda (*Cyphomandra betacea*)”

Telah dilakukan isolasi dan identifikasi senyawa metabolit sekunder ekstrak aseton dari buah terong belanda (*Cyphomandra betacea*). Penelitian ini bertujuan untuk mengisolasi dan mengidentifikasi senyawa metabolit sekunder yang terdapat dalam ekstrak aseton dari buah terong belanda (*Cyphomandra betacea*) yang berasal dari daerah Kabupaten Enrekang. Senyawa ini diperoleh melalui proses isolasi yang berlangsung dalam beberapa tahap yaitu ekstraksi, fraksinasi, pemurnian dan identifikasi. Ekstraksi dilakukan dengan cara maserasi menggunakan pelarut aseton. Sedangkan identifikasi yang dimaksud adalah uji warna, titik leleh, kelarutan dan, KLT.

Hasil penelitian menunjukkan bahwa senyawa yang diperoleh berupa serbuk berwarna putih, berbentuk jarum dengan titik leleh 130-131°C. Senyawa ini bereaksi positif dengan pereaksi Dragendorf dan Wagner memberikan endapan warna coklat yang menunjukkan golongan senyawa alkaloid. Hal ini didukung oleh uji kelarutan dari senyawa tersebut.

Kata Kunci: Alkaloid, *Cyphomandra betacea*, Isolasi.

ABSTRACT

Nama Penyusun : Mawardi
Nim : 60500106016
Judul Skripsi : “Isolation and Identification of Secondary Metabolite Compound in Extract of acetone in fruit terong belanda (*Cyphomandra betacea*)”

Isolation and identification of secondary metabolite compound in acetone extract from fruit terong belanda (*Cyphomandra betacea*) have been carried out. The aim of this research is to isolate and identify the secondary metabolite compound in acetone extract from fruit terong belanda (*Cyphomandra betacea*) which obtain from Enrekang. The compound was obtained by isolation process that consist of several stages, including extraction, fractination, purification and identification. Extraction was carried out using maceration with acetone. The identification was coment by is color test, melt point, solubility and TLC.

Base of identification are obtained compound in white powder with melting point 130-131°C, and positively to the reagent Dragendorf and Wagner gives a brown precipitate that indicated as a alkaloid group. This result is supported by solubility compounds.

Key words: Alkaloid, *Cyphomandra betacea*, Isolation.

BAB I PENDAHULUAN

A. Latar Belakang

Masyarakat Indonesia yang bertempat tinggal di daerah pedesaan ataupun pinggiran kota sudah biasa menggunakan obat-obatan tradisional yang umumnya berasal dari tumbuhan untuk mencegah dari serangan penyakit atau mengobati penyakit. Aplikasi dari obat-obatan ini dapat dengan cara meminum ekstrak tanaman tersebut atau meletakkan simplisia yang sudah ditumbuk halus pada daerah di tubuh yang sakit. Kurangnya informasi ilmiah mengenai komponen-komponen kimia yang terdapat dalam tanaman untuk obat tradisional ini mengakibatkan nilai ekonomi dari tanaman ini sangat rendah. Selain itu, penggunaannya yang biasanya dengan dosis sembarang dapat mengakibatkan efek yang tidak diinginkan.¹

Senyawa metabolit sekunder yang terkandung didalam tumbuh-tumbuhan pada mulanya dianggap sebagai limbah dari proses metabolisme di dalam jaringan tumbuh-tumbuhan, padahal sebenarnya senyawa tersebut mempunyai fungsi yang sangat berguna bagi kehidupan tanaman itu sendiri dan juga bagi organisme yang lain. Senyawa metabolit sekunder telah banyak digunakan sebagai sumber bahan obat-obatan tradisional, bahan pewangi, bahan pewarna, zat aditif pada makanan dan sebagai sumber pestisida, sehingga perlu dilakukan penelitian untuk mengetahui senyawa-senyawa kimia yang bermanfaat dalam tumbuh-tumbuhan. Situasi ini mendorong penulis untuk meneliti tanaman yang sudah dikenal baik oleh masyarakat

¹ Nurul Utami dan Mukhlis Robara. “*Identifikasi senyawa alkaloid dari ekstrak heksana daunageratum conyzoides. Linn*”. (Jurusan Kimia FMIPA UNILA, 2008). diakses tgl 09 januari 2010

sebagai obat tradisional, seperti terong belanda (*Chyphomandra betacea*) yang penggunaannya masih sangat terbatas.

Didalam Al-Qur`an telah disebutkan sejumlah buah-buahan yang oleh ilmu pengetahuan modern ditegaskan memiliki khasiat untuk mencegah beberapa jenis penyakit. Buah-buahan yang memberikan manfaat pada tubuh manusia dalam berbagai cara. Di dalam ayat-ayat Al-Qur`an, Allah menyuruh manusia supaya memperhatikan keberagaman dan keindahan disertai seruan agar merenungkan ciptaan-ciptaan-Nya yang amat menakjubkan, sesuai dengan firman Allah SWT dalam surah al-An'aam [6]: 99

وَهُوَ الَّذِي أَنْزَلَ مِنَ السَّمَاءِ مَاءً فَأَخْرَجْنَا بِهِ نَبَاتَ كُلِّ شَيْءٍ فَأَخْرَجْنَا مِنْهُ خَضِرًا
 نُخْرِجُ مِنْهُ حَبًّا مُتَرَاكِبًا وَمِنَ النَّخْلِ مِنَ النَّخْلِ قِنَوانٌ دَانِيَةٌ وَجَنَّتِ مِنْ أَعْنَابٍ
 وَالزَّيْتُونَ وَالرُّمَّانَ مُشْتَبِهًا وَغَيْرَ مُتَشَبِهٍ^٢ أَنْظُرُوا إِلَى ثَمَرِهِ إِذَا أَثْمَرَ وَيَنْعِهِ^ج إِنَّ فِي
 ذَٰلِكُمْ لَآيَاتٍ لِّقَوْمٍ يُؤْمِنُونَ ﴿٩٩﴾

Terjemahnya : “Dan dialah yang menurunkan air hujan dari langit, lalu kami tumbuhkan dengan air itu segala macam tumbuh-tumbuhan Maka kami keluarkan dari tumbuh-tumbuhan itu tanaman yang menghijau. kami keluarkan dari tanaman yang menghijau itu butir yang banyak; dan dari mayang korma mengurai tangkai-tangkai yang menjulai, dan kebun-kebun anggur, dan (Kami keluarkan pula) zaitun dan delima yang serupa dan yang tidak serupa. perhatikanlah buahnya di waktu pohonnya berbuah dan (perhatikan pulalah) kematangannya. Sesungguhnya pada yang demikian itu ada tanda-tanda (kekuasaan Allah) bagi orang-orang yang beriman”. (QS. Al-An'am / 6 : 99)²

Terong belanda (*Cyphomandra betacea*) termasuk keluarga terong-terongan (Solanaceae). Buah ini berasal dari Peru, Amerika Latin dan masuk ke negara

²Departemen Agama RI, *Al-Qur'an Al Karim dan Terjemahnya* (Semarang: PT. Karya Toha Putra, 2006).

Indonesia dikembangkan di beberapa daerah antara lain, di Bali, Jawa Barat, dan Tanah Karo-Sumatra Utara. Hasil penelitian menunjukkan bahwa terong belanda (*Cyphomandra betacea*) kaya akan provitamin A yang merupakan prekursor dari vitamin A untuk kesehatan mata, vitamin C untuk mengobati sariawan dan meningkatkan daya tahan tubuh, serat yang bermanfaat untuk mencegah kanker, sembelit dan kandungan makronutrien (karbohidrat, air, protein, lemak) yang baik untuk dikonsumsi sebagai aspek fungsional makanan. Komponen lainnya yang terkandung dalam terong belanda (*Cyphomandra betacea*) adalah vitamin E dan senyawa fenolik (termasuk antosianin dan flavonoid lainnya) serta karotenoid.³

Sesuai dengan firman Allah SWT didalam Surah An-Nahl ayat 68-69 tentang khasiat tumbuhan yang berfungsi sebagai obat.

وَأَوْحَىٰ رَبُّكَ إِلَى النَّحْلِ أَنْ اتَّخِذِي مِنَ الْجِبَالِ بُيُوتًا وَمِنَ الشَّجَرِ وَمِمَّا يَعْرِشُونَ ﴿٦٨﴾
 ثُمَّ كُلِي مِن كُلِّ الثَّمَرَاتِ فَاسْلُكِي سُبُلَ رَبِّكِ ذُلَالًا ۗ يَخْرُجُ مِنْ بُطُونِهَا شَرَابٌ مُّخْتَلِفٌ
 أَلْوَانُهُ فِيهِ شِفَاءٌ لِلنَّاسِ ۗ إِنَّ فِي ذَٰلِكَ لَآيَةً لِّقَوْمٍ يَتَفَكَّرُونَ ﴿٦٩﴾

Terjemahnya : “Dan Tuhanmu mewahyukan kepada lebah: "Buatlah sarang-sarang di bukit-bukit, di pohon-pohon kayu, dan di tempat-tempat yang dibikin manusia (68), Kemudian makanlah dari tiap-tiap (macam) buah-buahan dan tempuhlah jalan Tuhanmu yang Telah dimudahkan (bagimu). dari perut lebah itu ke luar minuman (madu) yang bermacam-macam warnanya, di dalamnya terdapat obat yang menyembuhkan bagi manusia. Sesungguhnya pada yang demikian itu benar-benar terdapat tanda (kebesaran Tuhan) bagi orang-orang yang memikirkan (69),” (an-Nahl, 68-69)⁴

³ Ida Musfiroh1, Wiwiek Indriyati, Muchtaridi, Yudhi Setiya. “ Analisis Proksimat dan Penetapan Kadar β - Karoten dalam Selai Lembaran Terung Belanda (*Cyphomandra betacea* Sendtn.) Dengan Metode Spektrofotometri Sinar Tampak”. (Fakultas Farmasi Universitas Padjadjaran, 2008) Tgl 10 Januari 2010

⁴ Departemen Agama RI, *Op Cit.*

Maksud kandungan ayat tersebut diatas adalah bahwa segala yang diciptakan Allah SWT di muka bumi ini tidak ada yang sia-sia semuanya mempunyai manfaat bagi manusia, ada yang bermanfaat sebagai obat dan ada pula yang bermanfaat sebagai bahan makanan, maka dari itu kita disuruh untuk mencari dan menelitinya sesuai dengan kemampuan kita.

Melihat pemaparan dan informasi di atas dianggap perlu untuk melakukan penelitian lebih lanjut untuk mengetahui kandungan senyawa metabolit sekunder yang terdapat di dalam buah terong belanda (*Cyphomandra betacea*) karena belum pernah ada yang meneliti secara khusus tentang senyawa metabolit sekunder pada buah terong belanda (*Cyphomandra betacea*).

B. Rumusan Masalah

Rumusan masalah yang mendasari penelitian ini adalah jenis senyawa metabolit sekunder apa yang terdapat dalam buah terong belanda (*Cyphomandra botacea*) dengan menggunakan pelarut aseton?

C. Tujuan

Tujuan dari penelitian ini adalah mengisolasi dan mengidentifikasi senyawa metabolit sekunder yang terdapat pada terong belanda (*Cyphomandra botacea*).

D. Manfaat

1. Memberikan informasi kepada masyarakat mengenai kandungan senyawa metabolit sekunder dari terong belanda (*Cyphomandra betacea*), yang bermanfaat bagi kesehatan.
2. Memberikan sumbangan bagi pengembangan ilmu pengetahuan khususnya kimia organik bahan alam.
3. Memberikan informasi dan pengetahuan baru bagi peneliti tentang manfaat dan kandungan senyawa yang terdapat didalam terong belanda (*Cyphomandra betacea*).



BAB II

TINJAUAN PUSTAKA

A. *Tinjauan Umum Terong Belanda (Cyphomandra betacea)*

1. Taksonomi Terong Belanda

Kedudukan tumbuhan terong belanda (*Cyphomandra betacea*) dalam taksonomi tumbuhan adalah sebagai berikut:

Kingdom	= Plantae
Sub kingdom	= Tracheobionta
Divisi	= Magnoliophyta
Super devisi	= Spermatophyta
Kelas	= Magnoliopsida
Sub kelas	= Asteridae
Ordo	= Solanales
Famili	= Solanaceae
Spesies	= <i>Cyphomandra betacea</i>
Nama umum/Dagang	= Terong mandras ⁵

2. Morfologi Tumbuhan Terong Belanda (*Cyphomandra betacea*)

⁵Senra Informasi IPTEK, *Terong Belanda*. <http://en.wikipedia.org/wiki/terongbelanda> (tgl 10 januari 2010)

Terong belanda (*Cyphomandra betacea*) merupakan tumbuhan perdu yang rapuh, tingginya \pm 3 m, memiliki batang berkayu, bercabang, putih kotor. Bentuk daun yang tunggal, berseling, bulat telur, ujung meruncing, pangkal berlekuk, tepi rata, panjang 20-30 cm, lebar 10-19 cm, pertulangan menyirip dan berwarna hijau. Bentuk bunga majemuk, berupa tandan, kelopak lima, kuning keunguan, mahkota bentuk bintang, benang sari lima, putik satu dan tangkai putik putih.⁶



Gambar 2.1. Terong Belanda

Bentuk buahnya bulat telur dengan warna ungu atau kemerahan. Tekstur daging buahnya lunak dengan rasa asam manis. Enak dijadikan sirup, dapat dibuat jus atau campuran salad.⁷

3. Manfaat dan Kandungan Gizi

Buah terong belanda (*Cyphomandra betacea*) termasuk famili *solanaceae* ini mempunyai warna bermacam-macam. Terong Belanda (*Cyphomandra betacea*) bisa dibuat manisan, dimakan langsung, atau dibuat jus, untuk menambah rasa bisa ditambahkan gula atau madu sesuai dengan selera. Selain enak dikonsumsi buah terong belanda (*Cyphomandra betacea*) juga punya khasiat untuk menurunkan

⁶Anonim. *kelas terong belanda*. <http://en.wikipedia.org/wiki/terongbelanda> tgl 10 Januari 2010

⁷Budi Sutomo, *Nilai Lebih Terung Belanda*. <http://www.lautanindonesia.com/serbarasa/artikel/in-topic/kesegaran-terung-belanda-yang-menyehatkan> . (tgl 28 November 2009)

kolesterol, mengobati darah tinggi, mengatasi sariawan, mengatasi asam urat dan masih banyak lagi manfaat lainnya.⁸

Tabel 2.1. Kandungan gizi buah terong belanda menurut hasil uji teknologi

	Kandungan	Kadar
1.	Kadar Lemak	0,07788 %
2.	Kadar Protein	1,663%
3.	Kadar Karbohidrat	4,1572%
4.	Kadar Kalori	23,98117 kkal
5.	Kadar Air	87,475%
6.	Kadar Abu	1,9975 %
7.	Kadar Serat Kasar	3, 7461 %

Sumber : UPTD Instansi Laboratorium Klinik Lembang : (tahun 2007)⁹

Kandungan Mineral penting seperti potasium, fosfor (F) dan magnesium (Mg) yang ada didalam terong belanda (*Cyphomandra betacea*) mampu menjaga dan memelihara kesehatan tubuh. Dalam setiap 100 gram bagian terong belanda (*Cyphomandra betacea*) yang dapat dimakan mengandung air 85 gram, protein 1,5 gram, lemak 0,006 - 1,28 gram, karbohidrat 10 gram, serat 1,4 - 4,2 gram, abu 0,7 gram, vitamin A 150 - 500 SI dan vitamin C 25 mg.¹⁰

4. Syarat Tumbuh

⁸Bisnis UKM. Mengenal Lebih Dekat Buah Terong . Belandabisnisukm.com/mengenal-lebih-dekat-buah-terong-belanda.html (diakses tgl 05 Maret 2010)

⁹ Budi Sutomo. *Terong Belanda*. [http://www. Terong Belanda. Com](http://www.TerongBelanda.Com) (tgl 06 Oktober 2009)

¹⁰Anonym, *Nilai Lebih Terong Belanda*, <http://www.lautanindonesia.com/serbarasa/artikel/in-topic/kesegaran-terong-belanda-yang-menyehatkan>. (12 Desember 2008)

Di daerah tropik, terong belanda (*Cyphomandra betacea*) dapat tahan hidup di ketinggian 1000 m dpl. atau lebih; terong ini masih dapat hidup di atas 2000 m dpl. Di dataran rendah, pohon terong belanda (*Cyphomandra betacea*) tidak mampu berbunga, sedangkan udara sejuk (barangkali khususnya malam yang 'sejuk) dapat mendorong pembungaan. Oleh karena itu, tanaman ini berbuah matang pada musim dingin 'di daerah subtropik, dan jika ditanam di daerah tropik buah matang sesudah terjadi udara dingin. Rasa buah akan menjadi lebih baik pada hari-hari cerah yang panas dan malam-malam yang dingin pada musim kemarau di daerah tropik. Terong belanda (*Cyphomandra betacea*) tumbuh baik di tanah yang baik drainasenya, karena bahan organik dan kelembapannya sedang. Tanaman ini tidak tahan terhadap genangan, walaupun hanya untuk 1-2 hari. Pohonnya yang berbuah lebat dan berumur panjang dijumpai sebagai naungan di kandang ayam. Ini membuktikan bahwa terong belanda (*Cyphomandra betacea*) responsif terhadap pupuk kandang dan tempat-tempat yang kering. Tanaman ini berakar dangkal, karenanya mudah roboh, juga cabang-cabangnya yang rapuh itu mudah sekali patah jika sedang berbuah lebat. Jadi, lokasi yang ternaung hendaknya dipilih atau diadakan pohon penahan angin.¹¹

B. Senyawa Metabolit Sekunder

Senyawa metabolit sekunder dalam tumbuhan biasanya tersebar merata ke seluruh bagian tumbuhan tetapi dalam kadar yang berbeda-beda. Pada tumbuhan, senyawa metabolit sekunder biasa di jumpai pada akar, batang, daun, biji, dan buah.

¹¹Sentra Informasi IPTEK. *Op cit*, (tgl 10 januari 2010)

Senyawa kimia yang terkandung terbagi dalam beberapa golongan, yaitu steroid, terpenoid, alkaloid, dan golongan flavonoid.¹²

1. Senyawa Alkaloid

Senyawa kimia terutama senyawa organik hasil metabolisme dapat dibagi dua yaitu yang pertama senyawa hasil metabolisme primer, seperti karbohidrat, protein, lemak, asam nukleat, dan enzim. Senyawa kedua adalah senyawa hasil metabolisme sekunder, seperti terpenoid, steroid, alkaloid dan flavonoid. Alkaloid adalah suatu golongan senyawa metabolit sekunder yang terbanyak ditemukan di alam. Hampir seluruh alkaloid berasal dari tumbuh-tumbuhan dan tersebar luas dalam berbagai jenis tumbuhan tingkat tinggi. Sebagian besar alkaloid terdapat pada tumbuhan dikotil, sedangkan untuk tumbuhan monokotil dan pteridofita mengandung alkaloid dengan kadar yang sedikit. Selanjutnya dalam *Meyer's Conversation Lexicons* tahun 1896 dinyatakan bahwa alkaloid terjadi secara karakteristik di dalam tumbuh-tumbuhan, dan sering dibedakan berdasarkan kereaktifan fisiologi yang khas. Senyawa ini terdiri atas karbon, hidrogen, nitrogen dan sebagian besar diantaranya mengandung oksigen. Sesuai dengan namanya yang mirip dengan alkali (bersifat basa) dikarenakan adanya sepasang elektron bebas yang dimiliki oleh nitrogen sehingga dapat mendonorkan sepasang elektronnya. Kesulitan mendefinisikan alkaloid sudah berjalan bertahun-tahun. Definisi tunggal untuk alkaloid belum juga ditentukan.¹³

¹²I. A. R. Astiti Asih dan I M. Adi Setiawan, "Senyawa Golongan Flavonoid pada Ekstrak n-Butanol Kulit Batang Bungur (*Lagerstroemia speciosa Pers.*)" (Skripsi Sarjana,. UNNES. Semarang, 2008), h.112.

¹³Nanang Widodo."Isolasi dan karakterisasi senyawa alkaloid yang terkandung dalam jamur tiram putih (*pleurotus ostreatus*)". (Universitas Negeri Semarang, 2007). Tgl 12 Januari 2010

a. Penggolongan Alkaloid

Senyawa alkaloid umumnya mempunyai kerangka dasar polisiklik, termasuk cincin heterosiklik nitrogen serta mengandung substituen yang tidak terlalu bervariasi. Atom nitrogen alkaloid hampir selalu berada dalam bentuk gugus amin ($-NR_2$) atau gugus amida ($-CO-NR_2$), sedangkan substituen oksigen biasanya ditemukan sebagai gugus fenol ($-OH$), metoksi ($-OCH_3$) atau metilendioksi ($-O-CHO-$). Substituen-substituen oksigen ini dan gugus N-metil merupakan ciri sebagian besar alkaloid.¹⁴

Klasifikasi alkaloid dapat dilakukan berdasarkan beberapa cara. Salah satu diantaranya adalah dari jenis cincin heterosiklik nitrogen yang merupakan bagian dari struktur molekul, maka alkaloid dapat dibedakan atas beberapa jenis seperti alkaloid piperidin [1], alkaloid piperidin [2], alkaloid isokuinolin [3], alkaloid kuinolin [4] dan alkaloid indol [5]. Namun demikian, sistem klasifikasi yang paling banyak diterima adalah menurut Hegnauer, dimana alkaloid digolongkan atas alkaloid sesungguhnya, protoalkaloid dan pseudoalkaloid.¹⁵

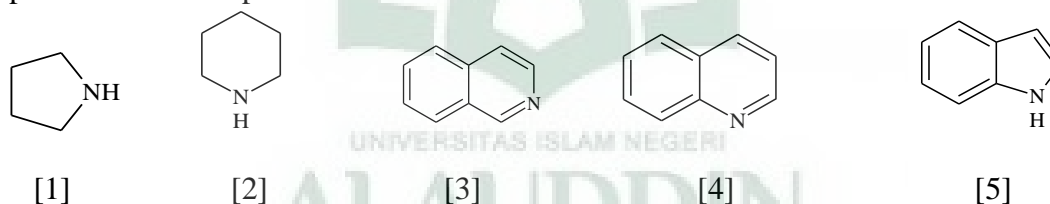

Gambar 2.2. Jenis-jenis Alkaloid

Protoalkaloid merupakan amina yang relatif sederhana dimana nitrogen asam amino tidak terdapat dalam cincin heterosiklik, Protoalkaloid diperoleh

¹⁴ Lenny, S. (2006a). *Isolasi dan Uji Bioaktivitas Kandungan Kimia Utama Puding Merah dengan Metode Brine Shrim*. Tesis, Universitas Sumatera Utara. 11 Maret 2009. <http://library.usu.ac.id/download/fmipa.06000441.pdf>

¹⁵ *ibid.*,

berdasarkan biosintesis dari asam amino yang bersifat basa, dan tidak diturunkan dari asam amino. Senyawa alkaloid biasanya bersifat basa.¹⁶

Beberapa contoh senyawa alkaloid yakni Nikotina [6], Efedrina [7], koniina [8], kafein [9], kolkhisina [10], berberina [11], atropina [12], emetina [13], solanina [14], betanin [15], Tebaina [16], morfin [17],.

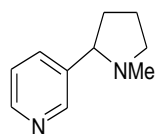

[6]

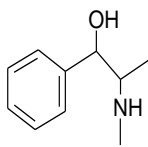

[7]

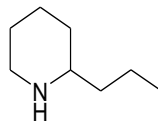

[8]

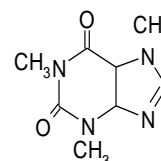

[9]

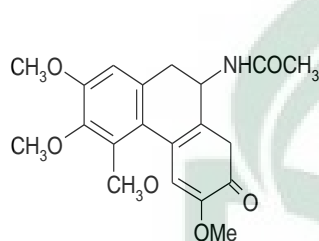

[10]

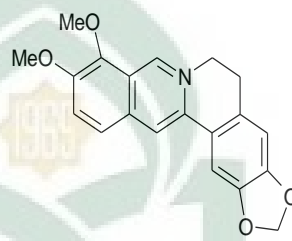

[11]

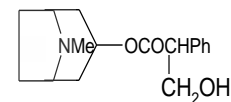

¹⁶ *Ibid.*,

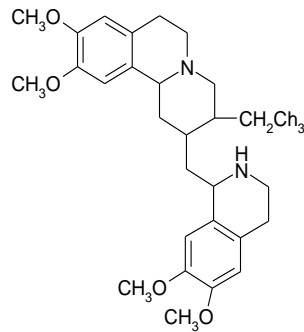

[13]

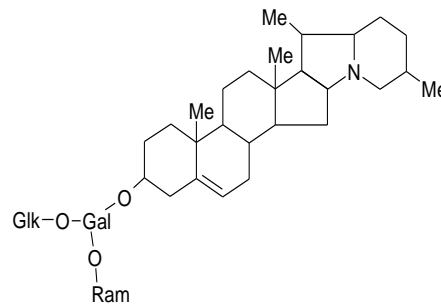

[14]

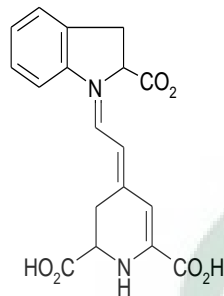

[15]

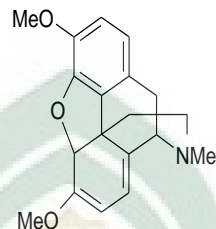

[16]

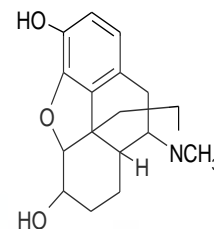

Gambar 2.3. Contoh senyawa Alkaloid

b. Identifikasi alkaloid

Alkaloid umumnya merupakan kristal tak berwarna dan tidak mudah menguap. alkaloid tidak larut dalam air tetapi larut dalam pelarut organik seperti etanol, eter dan kloroform. Identifikasi adanya alkaloid pada ekstrak tumbuhan dapat dilakukan dengan beberapa cara salah satunya adalah uji pereaksi dengan menggunakan berbagai pereaksi seperti pereaksi Mayer yang menghasilkan endapan

putih, Dragendorff yang menghasilkan warna jingga atau dengan pereaksi Wagner yang menghasilkan endapan coklat.¹⁷

KLT dan KKt juga dapat dilakukan dengan membandingkan harga R_f dari beberapa alkaloid terkenal. Selain itu alkaloid juga dapat dideteksi dengan menggunakan metode spektroskopis, namun uji ini tidak dapat diterapkan jika dalam ekstrak yang diperiksa terdapat lebih dari satu alkaloid utama.¹⁸

Tabel 2.2. R_f dan sifat beberapa alkaloid terkenal.

Alkaloid	R_f (x100)* pada		Di bawah sinar UV	Penampak noda yang dianjurkan**	Spectrum maks (nm) dalam H ₂ SO ₄ 0,1 M	Keterangan
	KK	KLT				
Sitisina	03	32	Biru	Dragendorff	303	+ Alkaloid
Nikotina	07	57	Menyerap	Iodoplatinat	260	+ Alkaloid
Tomatina	08	62	Tak tampak	Iodoplatinat	--	+ Alkaloid
Morfina	14	34	Menyerap	Iodoplatinat	284	+ Alkaloid
Solalina	15	52	Tak tampak	Marquis	--	+ Alkaloid
Kodeina	16	35	Menyerap	Iodoplatinat	284	+ Alkaloid
Berberina	25	07	Flouresensi Kuning	Iodoplatinat	228	+ Alkaloid
Striknina	30	22	Menyerap	Iodoplatinat	254	+ Alkaloid
Tebaina	32	41	Menyerap	Iodoplatinat	284	+ Alkaloid
Atropina	37	18	Menyerap	Iodoplatinat	258	+ Alkaloid
Kuinina	46	52	Biru terang	Iodoplatinat	250	+ Alkaloid
Koniina	56	26	Tak tampak	Iodoplatinat	268	+ Alkaloid

*pengembang pada kertas whatman no. 1; *n*-BuOH-asam sistrat dalam air (870 ml : 4,8 g asam sistrat dalam 130 ml air); pengembang pada silika gel 60 F₂₅₄ : MeOH-NH₄OH (200:3).

**Dragendorff: bercak coklat jingga berlatar kuning; marquis: bercak kuning sampai merah lembay; Iodoplatinat; sederetan warna

¹⁷ Robinson, T. (1996). *Kandungan Organik Tumbuhan Tinggi*. Institut Teknologi Bandung. Bandung.

¹⁸ Harborne, J. B. (1987). *Metode Fitokimia Penentuan Cara Modern Menganalisis Tumbuhan*. Institut Teknologi Bandung. Bandung.

c. Biosintesis Senyawa Alkaloid

Biosintesis alkaloid mula-mula didasarkan pada hasil analisis terhadap ciri struktur tertentu yang sama-sama terdapat dalam berbagai molekul alkaloid. Alkaloid aromatik mempunyai suatu unit struktur yaitu β -ariletilamina.

Menurut reaksi kondensasi Mannich (kondensasi antara dua unit β -ariletilamina), suatu aldehid berkondensasi dengan suatu amina menghasilkan suatu ikatan karbon nitrogen dalam bentuk imina atau garam iminium, diikuti oleh serangan suatu atom karbon nukleofilik ini dapat berupa suatu enol atau fenol.

Biosintesis alkaloid juga melibatkan reaksi-reaksi sekunder yang menyebabkan terbentuknya berbagai jenis struktur alkaloid. Salah satu reaksi sekunder ini yang terpenting adalah reaksi rangkap oksidatif fenol pada posisi orto atau para dari gugus fenol. Reaksi ini berlangsung dengan mekanisme radikal bebas.¹⁹



¹⁹ Lenny, S, *loc. Cit.*

Reaksi Biosintesis Alkaloid dapat kita lihat pada Gambar 2.4.

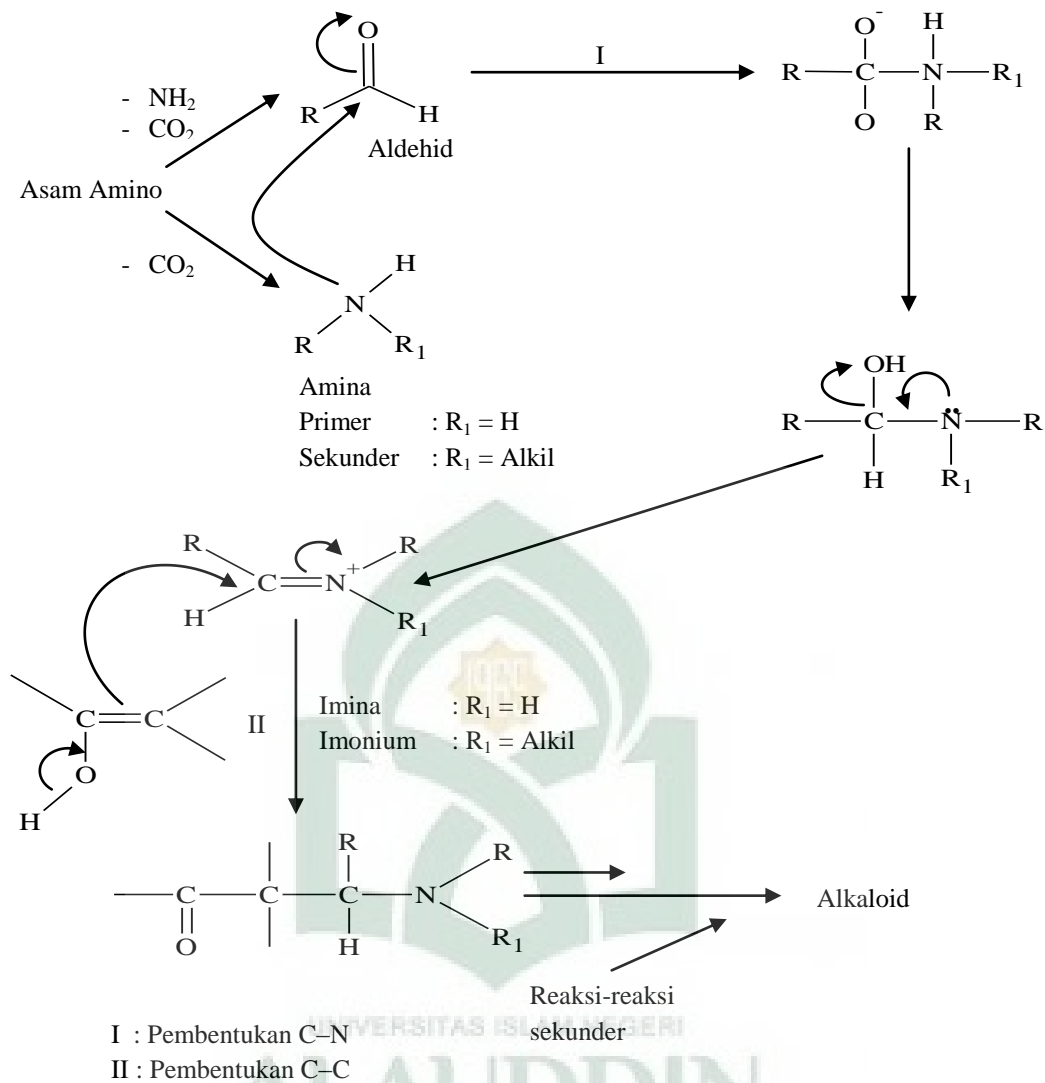

Gambar 2.4 Biosintesis Senyawa Alkaloid

1. Senyawa Flavonoid

Flavonoid merupakan salah satu senyawa fenolik alam selain poliketida dan fenelpropanoid. Flavonoid dikenal pula sebagai kelompok senyawa aromatik alam karena memiliki kerangka dasar aromatik. Kelompok senyawa ini tersebar secara

meluas di alam terutama pada tumbuhan, terdapat pada akar, ranting, bunga, buah, biji, dan kulit kayu. Senyawa flavonoid banyak ditemukan sebagai zat warna alam berupa warna merah, kuning, ungu dan biru. Warna-warna flavonoid ditimbulkan oleh system konjugasi elektron dalam senyawa aromatik tersebut. Kerangka dasar flavonoid di bangun dari 15 atom karbon yang terdiri dari dua bahagian cincin benzen yang dihubungkan oleh rantai karbon propane, secara sangat sederhana dapat dituliskan sebagai $C_6-C_3-C_6$. Susunan ini dapat menghasilkan tiga jenis struktur senyawa flavanoid yaitu: Flavonoid atau 1,3-diarilpropana [18]; Neoflavonoid atau 1,1-diarilpropana [19] dan Asoflavonoid atau 1,2-diarilpropana [20]

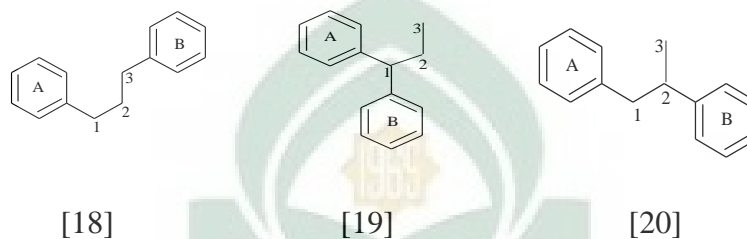

Gambar 2.5. Struktur Umum Flavonoid²⁰

a. Klasifikasi Flavonoid

Istilah flavonoid diberikan untuk senyawa-senyawa fenol yang berasal dari kata flavon, yaitu nama dari salah satu jenis flavonoid yang terbesar jumlahnya dalam tumbuhan. Senyawa-senyawa flavon mempunyai kerangka 2-fenilkroman, dimana posisi orto dari cincin A dan atom karbon yang terikat pada cincin B dari 1,3-diarilpropana dihubungkan oleh jembatan oksigen sehingga membentuk cincin heterosiklik yang baru.²¹

²⁰ Landyyun Rahmawan Sjahid. *Isolasi Dan Identifikasi Flavonoid dari Daun Dewandaru (Eugenia Uniflora L.)*. (Universitas Muhammadiyah Surakarta, 2008) h. 5 diakses Tgl 08 Januari 2010

²¹ *Loc. Cit* Lenny, S., 2006c

Senyawa flavonoid digolongkan dalam beberapa jenis tergantung pada tingkat oksidasi dari rantai propana dari sistem 1,3-diarilpropana. Masing-masing jenis senyawa flavonoid mempunyai struktur dasar tertentu. Flavonoid mempunyai beberapa ciri struktur yaitu: Cincin A dari struktur flavonoid mempunyai pola oksigenasi yang berselang-seling yaitu pada posisi 2, 4 dan 6. Cincin B flavonoid mempunyai satu gugus fungsi oksigen pada posisi para atau dua pada posisi para dan meta atau tiga dengan posisi satu di para dan dua di meta.²²

Cincin A selalu mempunyai gugus hidroksil yang letaknya sedemikian rupa sehingga memberikan kemungkinan untuk membentuk cincin heterosiklik dalam senyawa trisiklis. Beberapa senyawa flavonoid (Gambar 2.6) adalah dihidrocalcon [12]; flavanon [13]; antosianidin [14]; dan calcon [15].²³

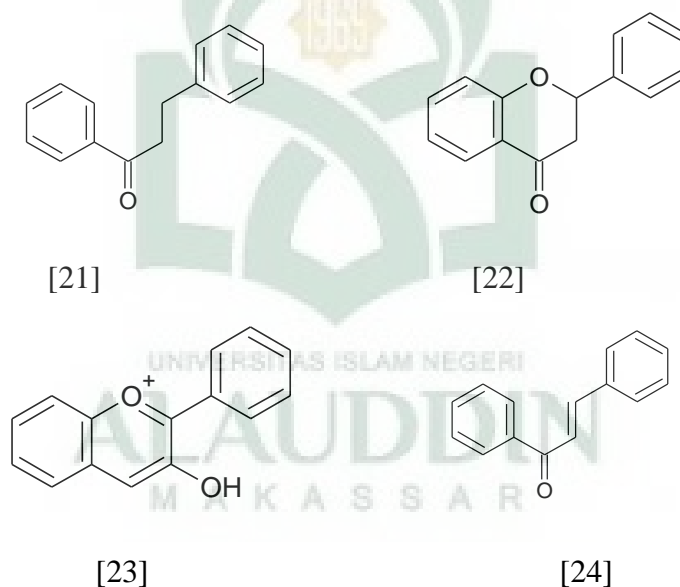

Gambar 2.6. Jenis-jenis flavonoid²⁴

²²*Ibid.*

²³*Ibid*

²⁴*Ibid,*

Flavon, flavanol dan antosianidin adalah jenis flavonoid yang paling banyak ditemukan. Sedangkan calkon, auron, katecin, flavanon jarang ditemukan di alam. Isoflavonoid maupun neoflavonoid jarang sekali ditemukan, didapatkan dalam tumbuhan tertentu, terutama suku Leguminosae.

b. Sifat-Sifat Flavonoid

Umumnya flavonoid di alam terikat dengan gula terutama dengan gula sederhana seperti glukosa, ramnosa, galaktosa dan gula sederhana lainnya, senyawa ini dikenal sebagai glikosida. Flavonoid dapat ditemukan dalam bentuk mono-, di-, maupun triglikosida dimana satu, dua atau tiga gugus hidroksil dari flavonoid terikat dengan gula.

Bahwa senyawa flavonoid merupakan zat warna alam yang sangat bervariasi disebabkan oleh adanya system karbonil yang berkonjugasi dengan cincin aromatic, sehingga senyawa ini menyerap sinar dengan panjang gelombang tertentu didaerah ultraviolet maupun inframerah. Flavonoid dapat dianalisis dengan spektrofotometer.²⁵

c. Identifikasi flavonoid

Senyawa flavonoid umumnya mudah larut dalam air, metanol, etanol, dan aseton. Identifikasi senyawa flavonoid dapat dilakukan dengan menggunakan beberapa pereaksi seperti pada Tabel 2.3.

²⁵ Hanafi Usman, 2002, "Dasar-Dasar Kimia Organik Bahan Alam" Fak. FMIPA. Universitas Hasanuddin Makassar

Tabel 2.3. Beberapa pereaksi uji senyawa flavanoid

No	Pereaksi	Hasil	Keterangan
1	AlCl ₃ dalam metanol	Tampak bercak berflouresensi kuning bila dilihat di bawah sinar UV (366 nm)	+ Flavonoid
2	Kompleks difenil-asam borat-etanol amin (Naturstoffreagent)	Tampak bercak hijau kuning	+ Flavonoid
3	Asam sulfinat yang terdiazotasi	Tampak bercak kuning, jingga atau merah	+ Flavonoid

d. Biosintesis Senyawa Flavanoid

Tahap biosintesis flavonoid yaitu suatu unit C₆-C₃ berkombinasi dengan tiga unit C₂ menghasilkan unit C₆-C₃-(C₂+C₂+C₂). Kerangka yang dihasilkan dari kombinasi ini telah mengandung gugus-gugus fungsi oksigen pada posisi-posisi yang diperlukan.

Kombinasi 2 jalur biosintesis

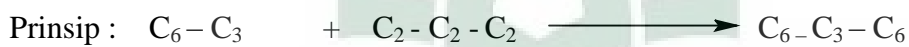

\uparrow
 Jalur shikimat = Cincin B \uparrow jalur asetat – malonat = Cincin A

\uparrow
 Sudah mengandung gugus fungsi oksigen pada posisi yang diperlukan

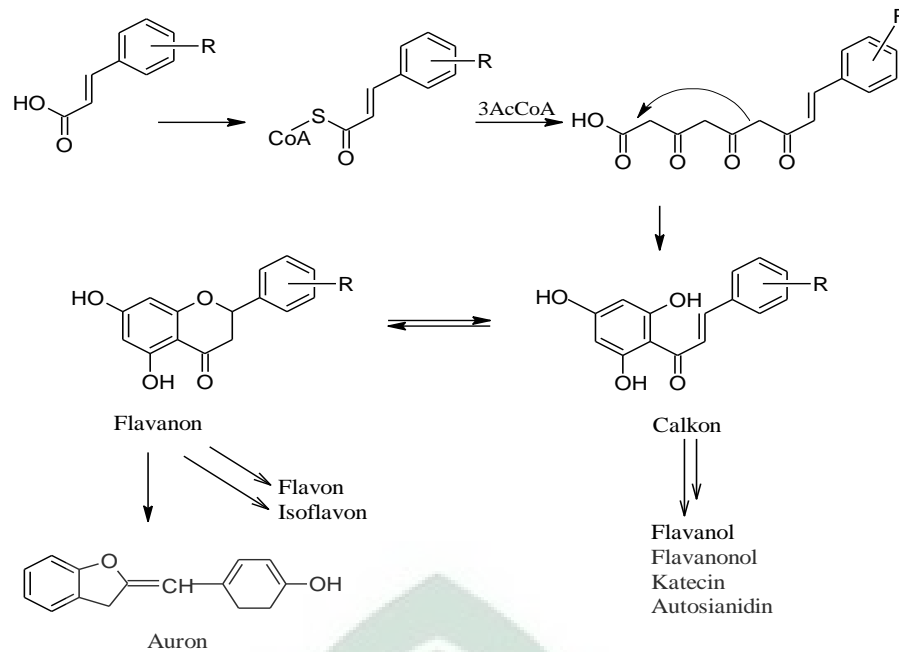

Gambar 2.7. Biosintesis Senyawa Flavonoid

Cincin A dari struktur flavonoid berasal dari jalur asetat-malonat, yaitu kondensasi dari tiga unit asetat atau malonat, sedangkan cincin B dan tiga atom karbon dari rantai propana berasal dari jalur shikimat. Sehingga kerangka dasar karbon dari flavonoid dihasilkan dari kombinasi antara dua jenis biosintesis utama untuk cincin aromatik yaitu jalur shikimat dan jalur asetat-malonat.²⁶

Sebagai akibat dari berbagai perubahan yang disebabkan oleh enzim, ketiga atom karbon dari rantai propana dapat menghasilkan berbagai gugus fungsi seperti ikatan rangkap, gugus hidroksil, gugus karbonil dan sebagainya. Untuk lebih jelasnya jalur biosintesis senyawa flavonoid, dijelaskan seperti tampak pada Gambar 2.7.

²⁶ Lenny, S., *loc. Cit.*

2. Senyawa Terpenoid

Terpenoid merupakan komponen tumbuhan yang mempunyai aroma yang dapat diisolasi dari bahan nabati dengan penyulingan yang disebut juga dengan minyak atsiri. Pada awalnya senyawa ini dikenal dari penentuan struktur secara sederhana, yaitu dengan perbandingan atom hidrogen dengan atom karbon dari suatu senyawa terpenoid yaitu 8:5 dan dengan perbandingan itu dapat dikatakan bahwa senyawa tersebut adalah golongan terpenoid.²⁷

Minyak atsiri bukanlah senyawa murni akan tetapi merupakan campuran senyawa organik yang kadangkala terdiri dari 25 senyawa atau komponen yang berlainan. Sebagian besar komponen minyak atsiri adalah senyawa yang hanya mengandung karbon dan hidrogen atau mengandung karbon, hidrogen dan oksigen yang tidak bersifat aromatik yang secara umum disebut terpenoid. Minyak atsiri adalah bahan yang mudah menguap sehingga mudah dipisahkan dari bahan-bahan lain yang terdapat dalam tumbuhan. Fraksi yang paling mudah menguap biasanya terdiri dari golongan terpenoid yang mengandung 10 atom karbon. Fraksi yang mempunyai titik didih lebih tinggi adalah terpenoid yang mengandung 15 atom karbon.²⁸

Umumnya, senyawa terpenoid bersifat asam dan merupakan senyawa dengan polaritas rendah sehingga dapat dipisahkan dari komponen-komponen polar dengan menggunakan pelarut polaritas rendah.

²⁷ Achmad, S. A. 2007. *Keanekaragaman Hayati dalam Pembelajaran Ilmu Kimia*. Makalah disajikan dalam Pertemuan Peran Pendidikan Kimia Dalam Era Globalisasi . Jurusan Kimia UNM, 5 September.

²⁸ *Loc. Cit* Lenny, S., 2006c

a. Penggolongan terpenoid

Sebagian besar terpenoid mempunyai kerangka karbon yang dibangun oleh dua atau lebih unit C-5 yang disebut unit isopren [25]. Unit C-5 ini dinamakan demikian karena kerangka karbonnya sama seperti senyawa isoprene [26].²⁹



Gambar 2.8. kerangka dasar terpenoid

Senyawa terpenoid dibagi dalam beberapa kelompok berdasarkan jumlah atom C penyusunnya (Gambar 4), yaitu: Hemiterpenoid (C=5) contohnya prenol [27]; Monoterpenoid (C=10) contohnya geraniol [28]; Sesquiterpenoid (C=15) contohnya kurkumen [29]; Diterpenoid (C=20) contohnya kafestol [30]; Triterpenoid (C=30) contohnya skualena [31]; Tetraterpenoid (C=40) contohnya adalah β -karoten [32]; Politerpena (n besar) contohnya adalah karet dan getah perca.³⁰

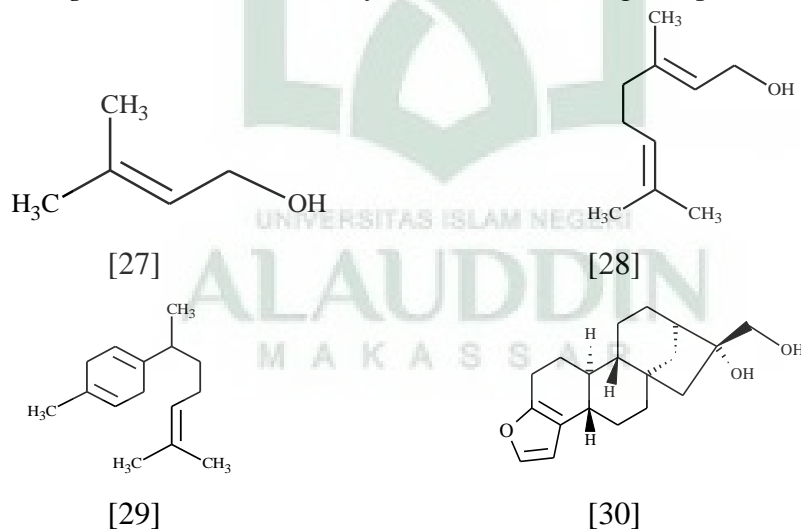

²⁹ *Ibid.*

³⁰ Sastrohamidjojo, H, dkk., 1996. *Kimia Organik II*. Departemen Pendidikan dan Kebudayaan Direktorat Jenderal Pendidikan Tinggi Proyek Pembinaan Tenaga Akademik. Jakarta

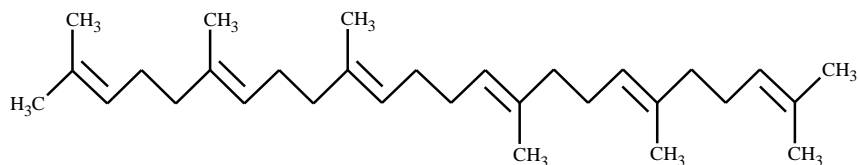

[31]

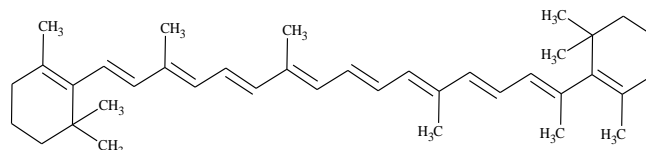

[32]

Gambar 2.9. Klasifikasi Terpenoid

b. Identifikasi terpenoid

Senyawa terpenoid yang sebagian besar merupakan senyawa non polar larut dalam benzena dan eter. Sedangkan dalam bentuk glikosidanya, terpenoid larut dalam etanol dan metanol. Secara kimia, terpenoid umumnya larut dalam lemak dan terdapat di dalam sitoplasma sel tumbuhan. Deteksi terpenoid dapat dilakukan dengan menyemprot plat KLT menggunakan H_2SO_4 pekat misalnya untuk terpena limonena dan α -pinena, setelah disemprot akan membentuk noda berwarna coklat. Geraniol, setelah disemprot akan membentuk noda lembayung. Terpenoid dapat dideteksi dengan menggunakan pereaksi Liebermann-Burchard memberikan reaksi positif (range warna dari merah hingga ungu) ketika dipanaskan dengan asam asetat anhidrat dan ditetaskan dengan sedikit asam sulfat.³¹

³¹ Robinson, T., *loc. Cit.*

c. Biosintesis Senyawa Terpenoid

Mekanisme dari tahap-tahap reaksi biosintesis terpenoid adalah asam asetat setelah diaktifkan oleh koenzim A melakukan kondensasi senyawa jenis Claisen menghasilkan asam asetoasetat. Senyawa yang dihasilkan ini dengan asetil koenzim A melakukan kondensasi jenis aldol menghasilkan rantai karbon bercabang sebagaimana ditemukan pada asam mevalonat. reaksi-reaksi berikutnya adalah fosforilasi, eliminasi asam fosfat dan dekarboksilat menghasilkan isopentenil pirofosfat (IPP) yang selanjutnya berisomerisasi menjadi dimetil alil pirofosfat (DMAPP) oleh enzim isomerase - IPP sebagai unit isopren aktif bergabung secara kepala ke ekor dengan DMAPP dan penggabungan ini merupakan langkah pertama dari polimerisasi isopren untuk menghasilkan terpenoid.³²

Penggabungan ini terjadi karena serangan elektron dari ikatan rangkap IPP terhadap atom karbon dari DMAPP yang kekurangan elektron diikuti oleh penyingkiran ion pirofosfat yang menghasilkan geranil pirofosfat (GPP) yaitu senyawa antara bagi semua senyawa monoterpenoid.³³

Penggabungan selanjutnya antara satu unit IPP dan GPP dengan mekanisme yang sama menghasilkan farnesil pirofosfat (FPP) yang merupakan senyawa antara bagi semua senyawa seskuiterpenoid, senyawa diterpeneoid diturunkan dari geranil-geranil pirofosfat (GGPP) yang berasal dari kondensasi antara satu unit FPP dan GPP dengan mekanisme yang sama (Sovia, L., 2006a). Mekanisme biosintesis senyawa terpenoida tampak pada Gambar 2.10.

³² Lenny, S., *loc. Cit.*

³³ *Ibid.*

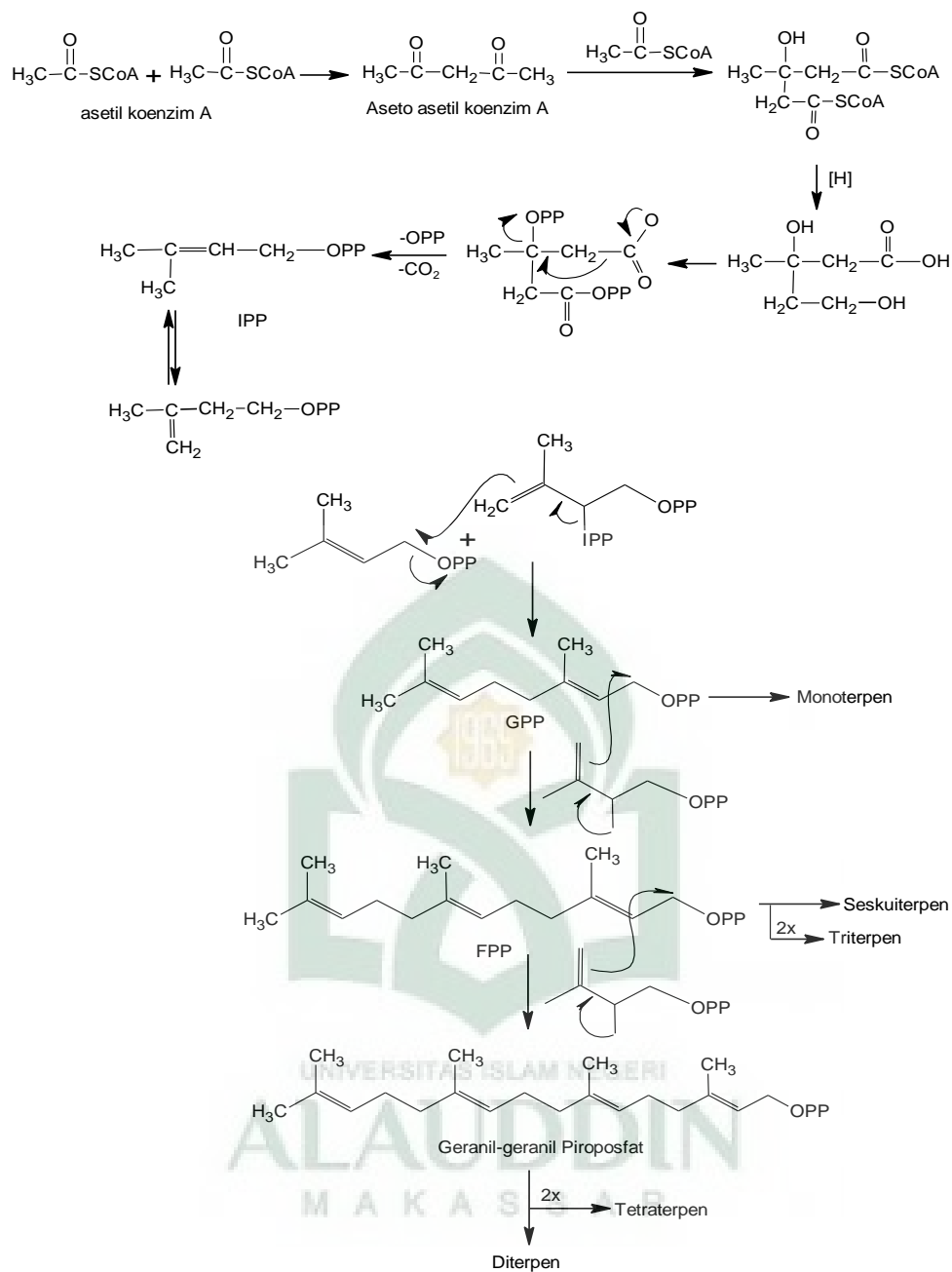

Gambar 2.10. Biosintesis Terpenoid.³⁴

³⁴ Achmad, S. A. (1985). *Kimia Organik Bahan Alam*. Karumika Jakarta UT. Jakarta.

3. Senyawa Steroid

Steroid merupakan triterpen yang kerangka dasarnya adalah sistem cincin siklopentana perhidrofenantrena [30] (Harborne, J. B., 1987). Inti steroid dasar sama dengan inti lanosterol dan triterpenoid tetrasiklik lain, tetapi hanya pada dua gugus metil yang terikat pada sistem cincin, pada posisi 10 dan 13. Rantai samping delapan karbon yang terdapat dalam lanosterol juga terdapat dalam banyak steroid, terutama dari sumber hewan, tetapi kebanyakan steroid tumbuhan mempunyai satu atau dua atom karbon tambahan.³⁵

a. Penggolongan steroid

Steroid dapat digolongkan menjadi beberapa kelompok. Ditinjau dari struktur molekul, perbedaan antara berbagai kelompok steroid ini ditentukan oleh jenis substituen R_1 , R_2 dan R_3 yang terikat pada kerangka dasar karbon, sedangkan perbedaan antara senyawa yang satu dengan yang lain pada suatu kelompok tertentu ditentukan oleh panjang rantai karbon R_1 , gugus fungsi yang terdapat pada substituen R_1 , R_2 dan R_3 , jumlah serta posisi gugus fungsi oksigen dan ikatan rangkap dan konfigurasi dari pusat-pusat asimetris pada kerangka dasar karbon tersebut (Lenny, S., 2006c). Didasarkan pada efek fisiologis yang diberikan oleh masing-masing senyawa, steroid dibedakan menjadi sterol, asam-asam empedu, hormon seks, hormon adrenokortikoid, aglikol kardiak dan sapodenin.³⁶

³⁵ Robinson, T., *Op.cit*

³⁶ Robinson, T. *Loc. cit.*,

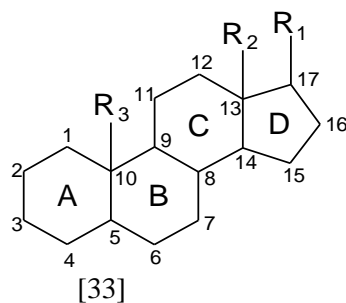

Gambar 2.11. Steroid

b. Identifikasi steroid

Senyawa steroid sebagian besar bersifat non polar sehingga mudah larut dalam pelarut polar seperti benzena dan eter

Untuk mendeteksi adanya steroid dapat digunakan pereaksi Liebermann-Burchard. Jika positif steroid, pereaksi ini akan memberikan noda berwarna biru atau hijau ketika disemprotkan pada plat KLT.³⁷

Tabel 2.4 Angka R_f sapogenin (suatu triterpen dan steroid)

Senyawa	R_f (x 100) dalam pengembang		
	1	2	3
Diosgenin	55	55	34
Tigogenin	56	55	29
Smilagenin	62	61	--
Yamogenin	55	55	--
Hekogenin	41	32	19
Gitogenin	16	21	11

Keterangan pengembang: 1= CHCl_3 – Me_2CO (4:1); 2= CHCl_3 – EtOAc (1:1); 3= Heksan- Me_2CO (4:1) (Harborne, 1987).

³⁷ *Ibid.*

Sifat-sifat steroid sama seperti senyawa organik lainnya, yaitu reaksi-reaksi dari gugus-gugus fungsi yang terikat pada molekul steroida tersebut. Misalnya, gugus 3 β -hidroksil menunjukkan semua sifat dari alkohol sekunder, tak ubahnya seperti ditunjukkan oleh 2-propanol. Gugus hidroksil ini dapat diesterifikasi untuk menghasilkan ester atau dioksidasi dengan berbagai oksidator yang menghasilkan suatu keton. Karena bentuk geometri gugus 3 β -hidroksil sedikit berbeda dengan sifat-sifat gugus hidroksil yang terikat pada posisi lain. Karena faktor geometri maka gugus 3 β -hidroksil memperlihatkan sifat yang sedikit berbeda dengan 3 α -hidroksil, yaitu gugus 3 β -hidroksil lebih sukar mengalami dehidrasi dibandingkan dengan gugus 3 α -hidroksil walaupun prinsip dari reaksi yang terjadi adalah sama. Kestabilan steroida ditentukan oleh interaksi 1,3 yang terjadi antara suatu gugus fungsi yang berorientasi aksial dan molekul akan lebih stabil apabila sebagian besar gugus fungsi berorientasi ekuatorial. Laju reaksi juga ditentukan oleh faktor sterik, tanpa kecuali gugus hidroksi ekuatorial lebih mudah diesterifikasi dari pada gugus aksial. Akan tetapi gugus fungsi aksial lebih mudah dioksidasi dari pada gugus hidroksil yang ekuatorial.³⁸

c. Biosintesis Senyawa Steroid

Percobaan-percobaan biogenetik menunjukkan bahwa steroid yang terdapat di alam berasal dari triterpenoid. Steroid yang terdapat dalam jaringan hewan berasal dari triterpenoid lanosterol, sedangkan yang terdapat pada jaringan tumbuhan berasal dari triterpenoid sikloartenol setelah triterpenoid ini mengalami serentetan perubahan tertentu. Tahap-tahap awal dari biosintesis steroid ini sama bagi semua steroid alam,

³⁸ *Loc. Cit* Lenny, S., 2006c

yaitu perubahan asam asetat melalui asam mevalonat dan skualen (suatu triterpenoid) melalui sikloartenol dan lanosterol Mekanisme biosintesis steroid dapat dilihat pada Gambar 2.12.

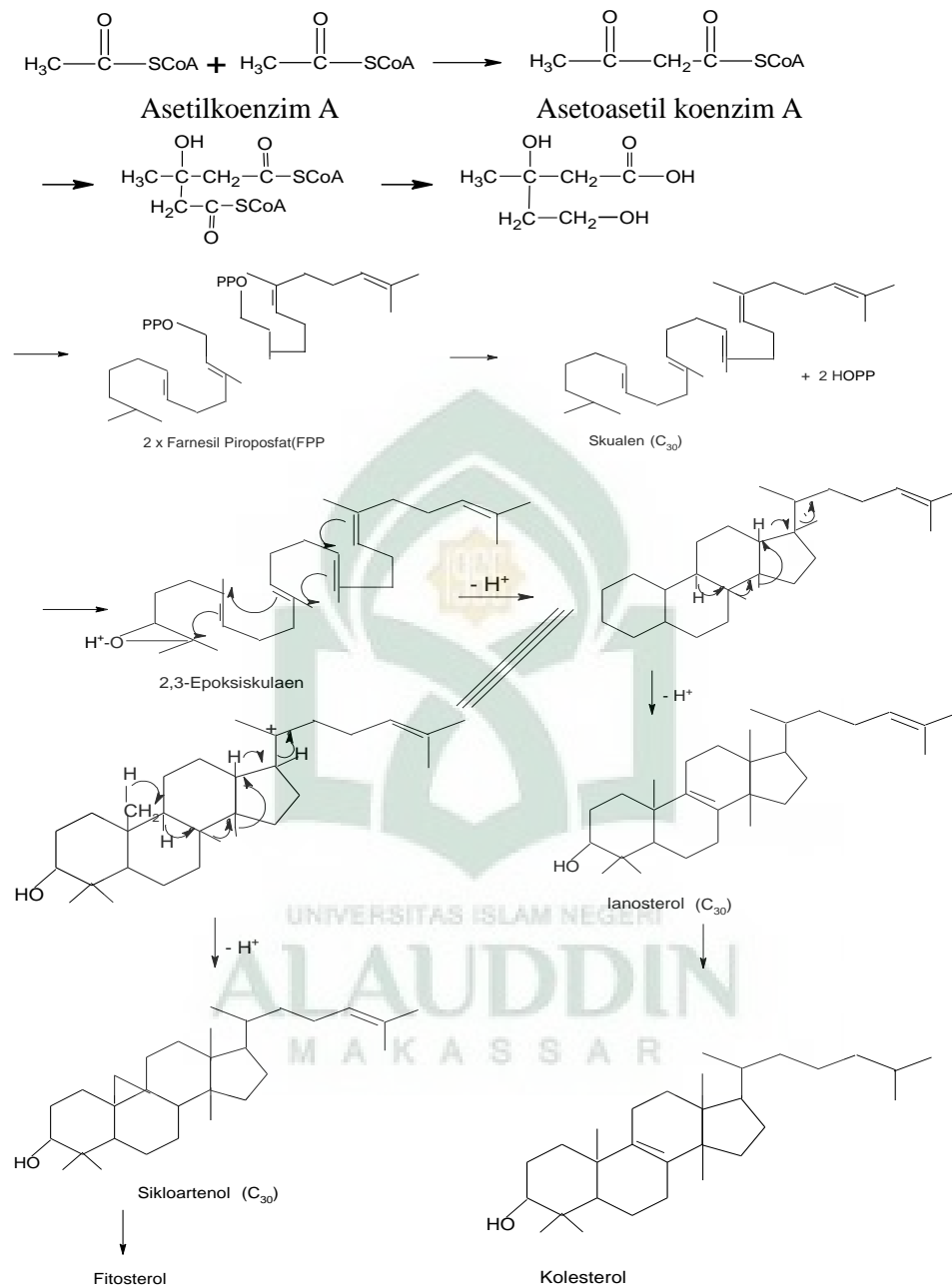

Gambar 2.12. Biosintesis Senyawa Steroid

2. Fenilpropanoid dan Poliketida

Fenilpropanoid dan poliketida adalah senyawa aromatik alam yang terdapat secara meluas baik pada mikroorganisme maupun tumbuhan tingkat tinggi. Senyawa aromatik ini, umumnya terdapat sebagai zat warna alam misalnya pada bunga-bunga dan daun-daunan. Pada umumnya senyawa aromatik ala mini merupakan karboaromatik yang tersubstitusi oleh satu atau lebih gugus hidroksil atau gugus lain yang ekuivalen ditinjau dari segi biogenetik. Karena substitusi gugus hidroksil menjadi ciri utama dari senyawa aromatik ini, maka golongan tersebut dikenal pula sebagai senyawa-senyawa fenolik alam. Namun tidak semua gugus hidroksil tersebut berada dalam keadaan bebas, seringkali ditemui dalam keadaan tersubstitusi.³⁹

Keragaman senyawa fenolik senantiasa mengikuti keteraturan biogenetik. Berdasarkan system biogenetik tersebut maka senyawa fenolik alam dibedakan atas dua kelompok besar, yaitu : senyawa fenolik yang berasal dari asam sikimat atau disebut jalur sikimat dan senyawa fenolik yang berasal dari jalur biogenetik aseta-malonat.

a. Fenilpropanoid

Fenilpropanoid adalah salah ssatu senyawa fenolik alam yang banyak melalui jalur sikimat. Ciri dari senyawa ini ditemukan pada tumbuhan tingkat tinggi. Kelompok senyawa ini dihasilkan adalah terdiri dari suatu cincin benzene yang tersubstitusi oleh suatu rantai karbon propel (C_6-C_3).⁴⁰

³⁹ Hanapi Usman, *op. cit.*, h. 43.

⁴⁰ *Ibid.*,

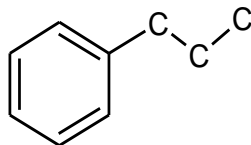

Gambar 2.13. Struktur Dasar Fenilpropanoid

b. Poliketida

Poliketida adalah kelompok senyawa fenolik alam yang banyak ditemukan di alam, selain fenilpropanoid. Kelompok senyawa ini sebagian besar dihasilkan oleh mikroorganisme seperti bakteri, kapang dan lumut. Sebagaimana fenil propanoid, poliketida juga memiliki keteraturan tersendiri yang sekaligus menjadi aroma khas dari kelompok senyawa ini.

Senyawa-senyawa poliketida memiliki kerangka dasar aromatik yang terbentuk dari unit-unit asetil terkondensasi secara linier sebagai asam poli β -keto karboksilat yang dikenal sebagai rantai poliasetil. Kondensasi intramolekuler rantai poliasetil akan membentuk cincin aromatik dengan pola oksigenasi yang berselang-seling merupakan aroma khas yang membedakannya dengan senyawa aromatik golongan fenilpropanoid, sehingga kelompok senyawa tersebut dapat dibedakan atas beberapa jenis sebagai berikut:

1. Turunan asilfloroglusinol

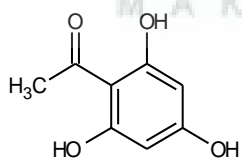

Floroasetofenon

[36]

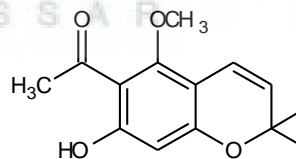

Evodinol

[37]

2. Turunan kromon

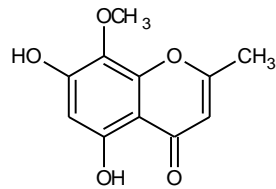

5-Hidroksi- 2-metilkromon

[38]

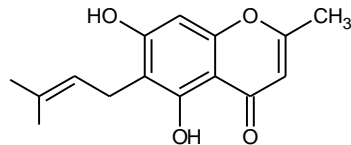

Pucenin

[39]

3. Turunan bezokuinon

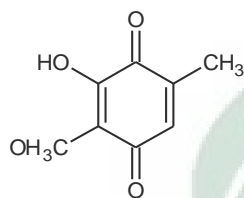

Fumigation

[40]

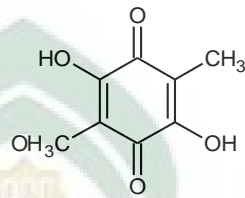

Spinulosin

[41]

4. Turunan naftakuinon

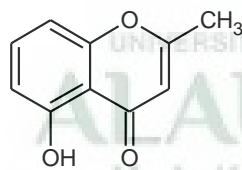

Plubangin

[42]

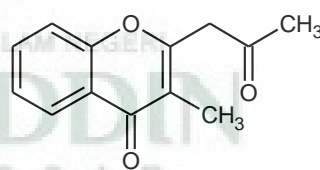

Javanisin

[43]

5. Turunan antrakuinon

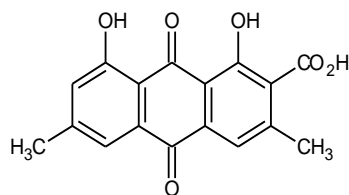

Endokrosin

[44]

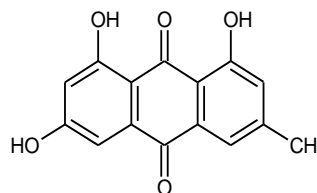

Emodin

[45]

Gambar 2.14. Kelompok senyawa poliketida

C. Isolasi Senyawa Bahan Alam

Isolasi adalah cara pemisahan komponen-komponen kimia yang terdapat dalam suatu bahan alam. Isolasi senyawa bahan alam terdiri dari ekstraksi, fraksinasi, pemurnian dan identifikasi.

Analisis fitokimia sebaiknya dilakukan dengan menggunakan jaringan tumbuhan yang masih segar. Sebelum diekstraksi, jaringan tumbuhan yang akan digunakan dikeringkan terlebih dahulu. Pengeringan dilakukan tanpa menggunakan suhu yang tinggi untuk mencegah terjadinya perubahan kimia.⁴¹

1. Ekstraksi

Ekstraksi didefinisikan sebagai suatu proses yang didasarkan pada perpindahan massa komponen kimia yang terdapat dalam sampel bahan alam ke

⁴¹ Tobo, F., dkk. (2001). *Fitokimia I (Ekstraksi Komponen Kimia Bahan Alam)*. Lab. Fitokimia FMIPA UNHAS. Makassar.

dalam pelarut. Ada dua jenis ekstraksi bahan alam yang sering dilakukan yaitu ekstraksi secara dingin seperti maserasi dan perkolasi dan ekstraksi secara panas seperti soxhletasi, refluks dan destilasi uap. Beberapa metode ekstraksi senyawa organik bahan alam yang umum digunakan antara lain:

a. Maserasi

Maserasi merupakan proses perendaman sampel dengan pelarut organik yang digunakan pada temperatur ruangan. Proses ini sangat menguntungkan dalam isolasi bahan alam karena dengan perendaman sampel tumbuhan akan terjadi pemecahan dinding dan membran sel akibat perbedaan tekanan antara di dalam dan di luar sel sehingga metabolit sekunder yang terdapat dalam sel akan terlarut dalam pelarut organik dan ekstraksi senyawa akan sempurna karena lama perendaman sampel dapat diatur. Pemilihan pelarut untuk proses maserasi akan memberikan efektifitas yang tinggi dengan memperhatikan kelarutan senyawa yang akan diekstraksi dalam pelarut.⁴²

Keuntungan dari metode ini adalah peralatan yang digunakan sederhana, namun memerlukan waktu yang lama untuk mengekstraksi sampel dan pelarut yang digunakan lebih banyak, tidak dapat digunakan untuk mengisolasi bahan-bahan yang mempunyai tekstur yang keras seperti benzoin, tiraks dan lilin.⁴³

Ada beberapa pelarut yang sering digunakan berdasarkan tetapan dielektrikum seperti yang tertera pada tabel.

⁴² Lenny, S. *Op. cit*

⁴³ Dinda. (2008). *Ekstraksi*. 15 Juni 2009. <http://medicafarma.blogspot.com>

1) Pelarut Organik

Pelarut adalah benda cair atau gas yang melarutkan benda padat, cair atau gas, yang menghasilkan sebuah larutan. Pelarut biasanya memiliki titik didih rendah dan lebih mudah menguap, meninggalkan substansi terlarut yang didapatkan. Untuk membedakan antara pelarut dengan zat yang dilarutkan, pelarut biasanya terdapat dalam jumlah yang lebih besar.⁴⁴

Secara umum pelarut yang digunakan adalah metanol, kloroform, dan heksana. Metanol atau metil alkohol (CH_3OH) bersifat polar dan larut dalam air, memiliki titik didih $64,7^\circ\text{C}$ dan titik beku -98°C . Kloroform atau triklorometana (CHCl_3) memiliki titik didih $61,3^\circ\text{C}$ dan titik beku $-63,5^\circ\text{C}$. Kloroform merupakan cairan tak warna, bersifat toksik yaitu dapat merusak hati dan tidak larut dalam air karena bersifat non polar. Heksana termasuk golongan alkana $\text{C}_n\text{H}_{2n+2}$. Heksana merupakan cairan yang tidak berwarna, memiliki titik didih 69°C dan titik beku $-94,3^\circ\text{C}$, tidak larut dalam air (non polar) dan memiliki rumus struktur C_6H_{14} . Pada umumnya heksana dimanfaatkan sebagai pelarut karena sifatnya yang inert, tidak bereaksi dengan komponen yang akan disintesis.⁴⁵



⁴⁴Admin, *Pelarut*. <http://www.wikipedia.com/ensiklopedia>. 19 Mei 2009.

⁴⁵Yusuf Iskandar, "Karakterisasi Zat Metabolit Sekunder dalam Ekstrak Bunga Krisan (*Chrysanthemum cinerariaefolium*) sebagai Bahan Pembuatan Biopestisida," vol. 5 (2007) FMIPA UNNES. Semarang, <http://www.wikipedia.org/wiki.com>. (10 Oktober 2009).

a) Pelarut Non Polar

Tabel 2.5. Pelarut Non Polar

Pelarut	Rumus Kimia	Titik Didih	Konstanta Dielektrik	Massa Jenis
Heksana	$\text{CH}_3\text{-CH}_2\text{-CH}_2\text{-CH}_2\text{-CH}_2\text{-CH}_3$	69 °C	2.0	0.655 g/ml
Benzena	C_6H_6	80 °C	2.3	0.879 g/ml
Toluena	$\text{C}_6\text{H}_5\text{-CH}_3$	111 °C	2,4	0.867 g/ml
Dietil eter	$\text{CH}_3\text{CH}_2\text{-O-CH}_2\text{-CH}_3$	35 °C	4,3	0.713 g/ml
Kloroform	CHCl_3	61 °C	4,8	1.498 ml

b) Pelarut Polar Aprotik

Tabel 2.6 Pelarut Polar Aprotik

Pelarut	Rumus Kimia	Titik Didih	Konstanta Dielektrik	Massa Jenis
1,4-Dioksana	$\text{-CH}_2\text{-CH}_2\text{-O-CH}_2\text{-CH}_2\text{-O-}$	101 °C	2,3	1.033 g/ml
Tetrahidrofuran (THF)	$\text{-CH}_2\text{-CH}_2\text{-O-CH}_2\text{-CH}_2\text{-}$	66 °C	7.5	0.886 g/ml
Diklorometana (DCM)	CH_2Cl_2	40 °C	9,1	1.326 g/ml
Asetona	$\text{CH}_3\text{-C(=O)-CH}_3$	56 °C	21	0.786 g/ml
Asetonitril (MeCN)	$\text{CH}_3\text{-C}\equiv\text{N}$	82 °C	37	0.786

c) Pelarut Polar Protik

Tabel 2.7 Pelarut Polar Protik⁴⁶

Pelarut	Rumus Kimia	Titik Didih	Konstanta Dielektrik	Massa Jenis
Asam asetat	CH ₃ -C(=O)OH	118 °C	6,2	1.049 g/ml
<i>n</i> -Butanol	CH ₃ -CH ₂ -CH ₂ -CH ₂ -OH	118 °C	18	0.810 g/m
Isopropanol (IPA)	CH ₃ -CH(-OH)-CH ₃	82 °C	18	10.785 g/ml
<i>n</i> -Propanol	CH ₃ -CH ₂ -CH ₂ -OH	97°C	20	0.786 g/ml
Etanol	CH ₃ -CH ₂ -OH	79 °C	30	0.789 g/ml
Metanol	CH ₃ -OH	65 °C	33	0.791 g/ml
Air	H-O-H	100 °C	80	1.000 g/ml
Asam format	H-C(=O)OH	100 °C	58	1.21/ml

b. Soxhletasi

Soxhletasi merupakan metode ekstraksi secara berkesinambungan, pelarut dipanaskan sehingga menguap dan kemudian terkondensasi yang akan turun membasahi sampel dan selanjutnya masuk kembali ke dalam labu alas bulat setelah melewati pipa sifon (Dinda, 2008). Pelarut yang digunakan dalam metode ini dapat dihemat karena terjadi sirkulasi pelarut yang selalu membasahi sampel. Metode ini sangat baik untuk senyawa yang tidak mudah terpengaruh oleh panas.⁴⁷

⁴⁶Muhammad Jasri Djangi, "Senyawa Organik Fraksi Netral lamun (*Enhalus acoroides*) asal Perairan Pantai Barrang Lompo" (Tesis tidak diterbitkan, FMIPA, UNHAS, Ujung Pandang, 1998), h. 18-19.

⁴⁷Lenny, S. *loc. cit*

c. Destilasi Uap

Proses destilasi uap lebih banyak digunakan untuk senyawa organik yang tahan pada suhu yang cukup tinggi, yang lebih tinggi dari titik didih pelarut yang digunakan. Pada umumnya lebih banyak digunakan untuk minyak atsiri.

2. Fraksinasi

Pemisahan didasarkan pada adsorpsi dan partisi senyawa terhadap penyerap dan cairan pengelusi. Pemisahan biasanya dilakukan dengan menggunakan cara kromatografi. Beberapa macam kromatografi yang sering digunakan yaitu kromatografi kolom, kromatografi kertas, kromatografi gas dan kromatografi lapis tipis (KLT).

a. Kromatografi lapis tipis (KLT)

Kromatografi lapis tipis merupakan teknik pemisahan komponen-komponen campuran senyawa-senyawa yang melibatkan partisi suatu senyawa diantara padatan penyerap (adsorben, fasa diam) yang dilapiskan pada plat kaca dengan suatu pelarut (fasa gerak) yang mengalir melewati adsorbent (padatan penyerap). Karena kesederhanaan dan kecepatan analisisnya, KLT mempunyai peranan penting dalam pemisahan senyawa-senyawa yang volatilitas relatif rendah, baik senyawa organik maupun senyawa anorganik.

Di dalam analisis dengan KLT, suatu contoh dalam jumlah yang sangat kecil ditempatkan (sebagai titik noda) diatas permukaan lapis tipis fasa diam (adsorben), kemudian pelat diletakkan dengan tegak dalam bejana pengembang yang berisi sedikit pelarut pengembang. Pelarut pengembang naik sepanjang permukaan lapisan

pelat dan membawa komponen-komponen contoh. Komponen-komponen contoh memanjat pelat KLT dengan kecepatan yang berbeda-beda, tergantung pada kelarutan komponen dalam pelarut dan derajat kekuatan komponen teradsorpsi pada fasa diam. Hasilnya adalah sederetan bercak-bercak (noda-noda) yang tegak lurus terhadap permukaan pelarut dalam bejana.

Perbandingan kecepatan perpindahan sampel dengan pelarut merupakan dasar untuk mengidentifikasi komponen yang akan dipisahkan. Perbandingan kecepatan tersebut biasa disebut sebagai retention factor yang sering disingkat dengan “ R_f ” yaitu jarak yang ditempuh oleh komponen senyawa yang terelusi dengan jarak yang ditempuh oleh cairan pengelusi yang dirumuskan sebagai berikut

$$R_f = \frac{\text{Jarak yang ditempuh oleh senyawa}}{\text{Jarak yang ditempuh oleh pelarut}}$$

Sebagai fasa diam dapat digunakan silika gel, alumina, atau selulosa. Pada KLT yang paling sering digunakan adalah silika gel. Dalam perdagangan, silika gel mempunyai ukuran 10 – 40 μ . Ukuran ini terutama mempengaruhi kecepatan alir dan kualitas pemisahan sedangkan ukuran porinya yang bervariasi dari 20 – 150 Å mempengaruhi proses serapan. Silika gel sangat higroskopis dan bersifat sedikit asam. Fasa gerak dapat berupa segala macam pelarut atau campuran pelarut.⁴⁸

Sifat-sifat pelarut pengembang juga merupakan faktor dominan dalam penentuan mobilitas komponen-komponen campuran. Jika pelarut lebih polar daripada suatu komponen campuran, molekul-molekul pelarut akan menggantikan molekul-

⁴⁸ Sudjaji, 1998, *Metode Pemisahan*, Kanisius: Yogyakarta.

molekul komponen pada padatan adsorbent dan komponen-komponen menggunakan hampir seluruh waktunya berada dalam fasa bergerak (harga R_f tinggi). Sebaliknya jika pelarut kurang polar daripada suatu komponen campuran, komponen akan tetap pada adsorbent dan tidak digerakkan oleh pelarut ($R_f = 0$). Umumnya kemampuan suatu pelarut pembang untuk menggerakkan senyawa pada adsorbent berhubungan dengan polaritas pelarut.

b. Kromatografi kolom

Kromatografi kolom adalah suatu bentuk kromatografi (serapan) adsorption. Kromatografi kolom juga disebut kromatografi elusi karena senyawa-senyawa yang terpisah dielusikan dari dalam kolom. Prinsip kromatografi kolom sama dengan prinsip KLT, yakni senyawa-senyawa dalam campuran terpisahkan oleh partisi antara padatan penyerap sebagai fasa diam dan pelarut sebagai fasa bergerak yang mengalir melewati padatan penyerap.

Dalam kromatografi kolom, penyerap dikemas dalam kolom gelas dan pelarut mengalir melewati partikel-partikel penyerap. Karena kolom penyerap dapat menampung lebih banyak penyerap dibanding dengan KLT. Kromatografi kolom dapat digunakan untuk memisahkan materi dalam jumlah yang lebih banyak, biasanya dalam skala gram. Kemasan penyerap dalam kolom gelas harus merata tanpa ada rongga udara. Penyerap yang tidak merata dalam kolom dapat mengganggu jalannya eluen dan mencegah pemisahan yang optimum. Metode pengemasan

padatan penyerap dalam kolom yang umumnya cukup berhasil adalah teknik pengemasan bubuk (*slurry packing technique*).

Ada dua penyerap yang paling umum digunakan untuk kromatografi kolom adalah alumina (Al_2O_3) dan silika gel (SiO_2). Alumina digunakan untuk pemisahan senyawa-senyawa organik nonpolar dan semi polar, sedangkan silika gel adalah adsorbent yang umum digunakan untuk pemisahan senyawa-senyawa organik polar.

Berdasarkan perbedaan kepolaran maka komponen-komponen contoh bermigrasi melalui kolom dengan kecepatan yang berbeda-beda, sehingga komponen-komponen contoh terpisah dan terkumpul pada fraksi eluat yang berbeda.⁴⁹

Semakin polar pelarut yang digunakan semakin cepat pula semua komponen-komponen dalam campuran bermigrasi meninggalkan kolom. Rendah atau tidak adanya pemisahan komponen-komponen polaritas rendah dari suatu campuran dapat terjadi jika digunakan pelarut polar. Pada sisi lain, pelarut polar digunakan untuk mendapatkan pemisahan optimum senyawa-senyawa polaritas rendah maka komponen-komponen polar dalam campuran tidak akan terelusikan.

Untuk mencapai pemisahan optimum dalam suatu campuran, komposisi pelarut yang melewati kolom dapat diubah secara bertingkat dari pelarut dengan tingkat kepolaran rendah ke pelarut yang lebih tinggi tingkat kepolarannya dengan

⁴⁹ Firdaus Zenta, *op. Cit.*

cara menaikkan komposisi pelarut yang lebih polar dengan suatu campuran dua pelarut (gradient elution).⁵⁰

Pelarut yang mengalir dari kolom dikumpulkan dalam fraksi-fraksi yang terpisah. Kecepatan aliran dan ukuran fraksi tergantung pada diameter kolom, fraksi dapat terkumpul dengan kecepatan alir yang lebih besar dari kolom yang berdiameter-dalam lebih besar. Karena polaritas kolom berbeda-beda maka komponen-komponen contoh bermigrasi melalui kolom dengan kecepatan yang berbeda-beda, sehingga komponen contoh terpisah dan terkumpul pada fraksi pelarut pengelusi yang berbeda.⁵¹

1) Kromatografi Kolom Vakum

Kromatografi kolom vakum ini menggunakan vakum dengan tujuan agar tidak ada udara di dalamnya sehingga dapat mempercepat elusi. Kolom kromatografi dipacking secara kering dengan menggunakan penyerap silika gel ukuran 10-20 μm . Proses ini dilakukan pada keadaan vakum agar diperoleh kerapatan kemasan yang maksimum. Setelah itu, vakum dihentikan dan eluen yang kepolarannya paling rendah dituangkan ke permukaan penyerap, kemudian divakum kembali untuk melihat kelayakan packing dari kolom tersebut. Cuplikan dilarutkan dalam pelarut yang sesuai atau diadsorpsi dengan adsorben yang sesuai, kemudian dimasukkan ke dalam kolom pada lapisan penyerap dan dihisap perlahan-lahan dengan pompa vakum. Selanjutnya, sampel dielusi dengan eluen yang cocok mulai dari eluen yang

⁵⁰ Ibid.,

⁵¹ Ibid.

kepolarannya rendah ke eluen yang kepolarannya tinggi. Kromatografi kolom cair vakum menggunakan tekanan rendah untuk meningkatkan laju aliran fasa gerak.⁵²

Dalam pengemasan kolom, tinggi pelarut harus dijaga agar tetap di atas permukaan adsorben. Seperempat bagian kolom pada puncak biasanya tidak diisi dengan adsorben. Hal ini dimaksudkan untuk dijadikan penampung pelarut. Pada saat kolom sudah terisi dengan adsorben dengan ketinggian yang diinginkan, pelarut dialirkan dari kolom hingga tinggi cairan hanya mencapai permukaan adsorben.

2) **Kromatografi Kolom Flash**

Kromatografi Kolom Flash merupakan kromatografi yang teratur dengan tekanan rendah (pada umumnya < 20 p.s.i.) digunakan sebagai kekuatan bagi elusi bahan pelarut melalui suatu ruangan atau kolom yang lebih cepat. Ini menghasilkan kualitas yang sedang, tetapi pemisahan berlangsung cepat (10-15 menit). Pemisahan ini tidak sesuai untuk pemisahan suatu campuran yang terdiri dari macam-macam zat, tetapi sangat baik untuk memisahkan sedikit reaktan dari komponen utama dalam sintesa organik. Tergantung dari ukuran kolom, berapa gram sample dapat dilapisi dalam satu waktu. Metode ini dikembangkan oleh Still, W.C., Khan, M., dan Mitra, A. (J. Org. Chem., 43 (14), 2923, 1987). Terdapat suatu pengaturan umum untuk tekanan-tekanan yang lebih kecil dari 20 p.s.i dengan control (pengawasan) manual pada aliran dan terdapat pengaturan tekanan-tekanan yang lebih besar 50 p.s.i dengan suatu ukuran tekanan yang mengikat untuk mengukur aliran.

Keistimewaan dari kolom-kolomnya adalah panjangnya 30 sampai 45 cm, perubahan persediaan dari 250 ml ke 3000 ml dan untuk unit-unit dengan telanan

⁵² *Ibid.*,

yang lebih besar disediakan martel epoksi untuk keselamatan. Pembungkus kolom biasanya silica gel. Komponen-komponen ini biasanya dijaga oleh pengapit atau disekrup bersama-sama. Setidak-tidaknya, pemisahan ini harus dilakukan dibelakang pelindung keselamatan. Gelas atau kaca frits tidak digunakan pada alas kolom karena terlalu banyak volume yang macet di bawahnya. Serat kaca dan pasir tidak digunakan sebagai pengganti.⁵³

3. Pemurnian

Teknik yang paling sederhana dan efektif untuk pemurnian padatan senyawa organik adalah kristalisasi. Yaitu suatu teknik untuk mendapatkan bahan murni suatu senyawa. Untuk mengkristalkan suatu senyawa, biasanya dilakukan terlebih dahulu penjuanan larutan kemudian diikuti dengan penguapan pelarut secara perlahan-lahan sampai terbentuk kristal. Pengkristalan dapat pula dilakukan dengan mendinginkan larutan jenuh pada temperatur yang sangat rendah⁵⁴

4. Identifikasi

Senyawa metabolit sekunder yang diperoleh dapat diidentifikasi dengan melakukan uji pereaksi seperti pada Tabel 2.8.

⁵³ <http://www.scribd.com>, 2010

⁵⁴ *Ibid.*

Tabel 2.8. Beberapa pereaksi uji senyawa metabolit sekunder

No	Pereaksi	Hasil	Keterangan
1	Lieberman-Buchard	warna merah hingga ungu warna biru atau hijau	+ Terpenoid + Steroid
2	FeCl ₃	warna hijau, biru atau kompleks biru hitam	+ Flavonoid
3	Dragendorff	warna jingga	+ Alkaloid
4	Wagner	endapan coklat	+ Alkaloid
5	Mayer	endapan putih	+ Alkaloid

Pada uji Mayer, positif alkaloid ditandai dengan terbentuknya endapan putih. Diperkirakan endapan tersebut adalah kompleks kalium-alkaloid. Pada pembuatan pereaksi Mayer, larutan merkuriem (II) klorida ditambah kalium iodida akan bereaksi membentuk endapan merah merkuriem (II) iodida. Jika kalium iodida yang ditambahkan berlebih maka akan terbentuk kalium tetraiodomerkurat (II). Alkaloid mengandung atom nitrogen yang mempunyai pasangan elektron bebas sehingga dapat digunakan untuk membentuk ikatan kovalen koordinat dengan ion logam. Pada uji alkaloid dengan pereaksi Mayer, diperkirakan nitrogen pada alkaloid akan bereaksi dengan ion logam K⁺ dari kalium tetraiodomerkurat (II) membentuk kompleks kalium-alkaloid yang mengendap. Perkiraan reaksi yang terjadi pada uji Mayer ditunjukkan pada Gambar 2.15.

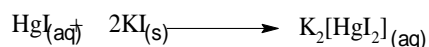
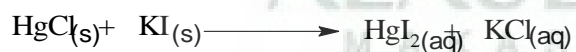

Kalium tetraiodomerkurat (II)

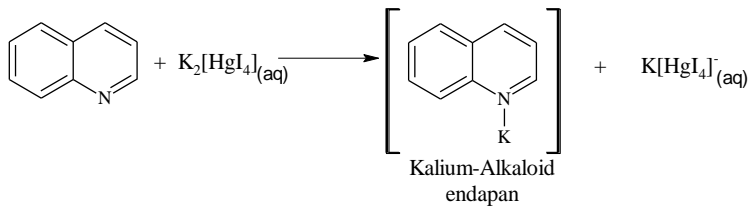

Gambar 2.15. Reaksi uji Mayer

Pada uji Wagner, positif alkaloid ditandai dengan terbentuknya endapan coklat muda sampai kuning. Diperkirakan endapan tersebut adalah kalium-alkaloid. Pada pembuatan pereaksi Wagner, iodine bereaksi dengan ion I^- dari kalium iodida menghasilkan ion I_3^- yang berwarna coklat. Pada uji Wagner, ion logam K^+ akan membentuk ikatan kovalen koordinat dengan nitrogen pada alkaloid membentuk kompleks kalium-alkaloid yang mengendap. Reaksi yang terjadi pada uji Wagner ditunjukkan pada Gambar 2.16.

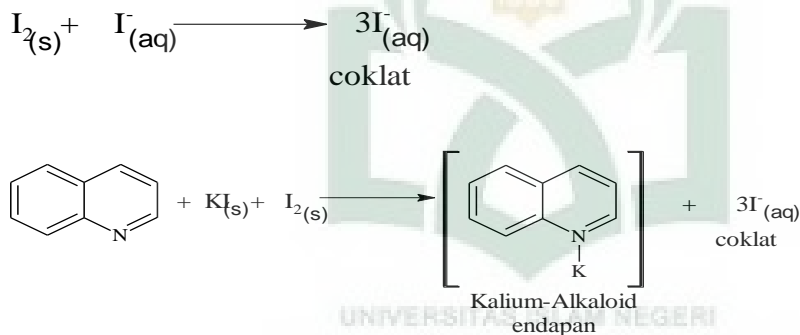

Gambar 2.16. Reaksi uji Wagner

Pada uji Dragendorff, positif alkaloid ditandai dengan terbentuknya endapan coklat muda sampai kuning. Endapan tersebut adalah kalium alkaloid. Pada pembuatan pereaksi Dragendorff, bismut nitrat dilarutkan dalam HCl agar tidak terjadi reaksi hidrolisis karena garam-garam bismut mudah terhidrolisis membentuk ion bismutil (BiO^+), yang reaksinya ditunjukkan pada Gambar 2.17.



Gambar 2.17. Reaksi hidrolisis bismut

Agar ion Bi^{3+} tetap berada dalam larutan, maka larutan itu ditambah asam sehingga kesetimbangan akan bergeser ke arah kiri. Selanjutnya ion Bi^{3+} dari bismut nitrat bereaksi dengan kalium iodida membentuk endapan hitam Bismut(III) iodida yang kemudian melarut dalam kalium iodida berlebih membentuk kalium tetraiodobismutat. Pada uji alkaloid dengan pereaksi Dragendorff, nitrogen digunakan untuk membentuk ikatan kovalen koordinat dengan K^+ yang merupakan ion logam. Reaksi pada uji Dragendorff ditunjukkan pada Gambar 2.18.

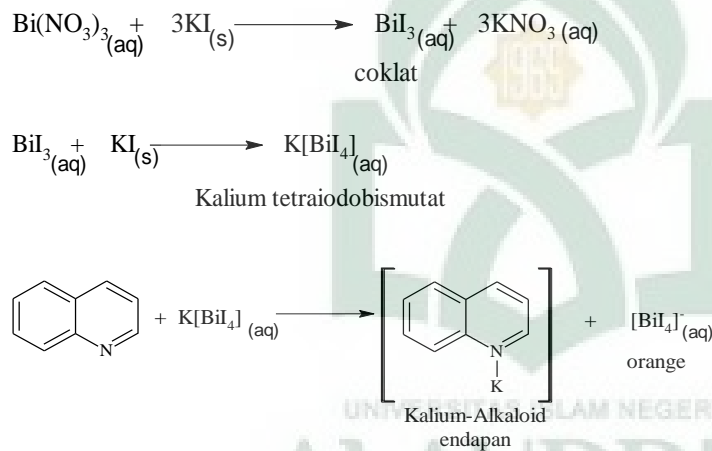

Gambar 2.18. Reaksi uji Dragendorff

Identifikasi lengkap dalam golongan senyawa bergantung pada pengukuran sifat atau ciri lain, yang kemudian dibandingkan dengan data dalam pustaka. Sifat yang diukur termasuk titik leleh (untuk senyawa padat), titik didih (untuk cairan), dan putaran optik (untuk senyawa aktif optik). Tetapi data mengenai senyawa tumbuhan

yang sama ialah ciri spektrumnya, termasuk pengukuran spektrum UV untuk mengetahui adanya kromofor dari senyawa organik dan membedakan senyawa aromatik atau senyawa ikatan rangkap yang berkonjugasi dengan senyawa alifatik rantai jenuh, Inframerah (IR) untuk mengetahui gugus fungsi yang terdapat dalam senyawa organik, resonansi magnetik inti (NMR) khusus untuk serapan inti, dan spektrum massa (MS) untuk mengetahui berat molekul senyawa dengan adanya fragmentasi ion molekul yang menghasilkan pecahan-pecahan spesifik suatu senyawa. Biasanya senyawa yang pernah diketahui dapat diidentifikasi berdasarkan data di atas. Untuk pemastian akhir harus dilakukan perbandingan langsung dengan senyawa autentik (bila ada). Bila senyawa autentik tidak ada perbandingan saksama dengan data pustaka sudah cukup untuk identifikasi. Bila menjumpai senyawa baru, semua data di atas sudah cukup untuk menentukan cirinya.⁵⁵



⁵⁵ Harbone, J. B, *Op.cit.*

BAB III

METODOLOGI PENELITIAN

A. Waktu dan Tempat Penelitian

Pelaksanaan penelitian ini dimulai pada bulan Februari sampai Juni 2010 yang mencakup studi literature, pengambilan sampel, analisis sampel. Preparasi sampel dilakukan di Laboratorium Farmasi UIN Alauddin dan Analisis sampel dilakukan di Laboratorium Kimia UNM Parang Tambung dan laboratorium kimia dasar UNHAS.

B. Prosedur Penelitian

1. Alat yang digunakan

Alat-alat yang digunakan antara lain adalah, gelas ukur, gelas kimia, pipet tetes, tabung reaksi, batang pengaduk, labu Erlenmeyer berbagai ukuran, evaporator, chamber dan plat KLT, kolom kromatografi cair vakum, kolom kromatografi flash, neraca analitik, penangas air, oven, alat penyemprot, alat penentu titik leleh elektroterma, cawan porselin.

2. Bahan yang digunakan

Bahan yang digunakan adalah buah terong Belanda (*Cyphomandra betacea*), Bahan kimia yang digunakan adalah aquades, beberapa pelarut organik seperti n-

heksanaa, etil-asetat, metanol, kloroform dan aseton, beberapa pereaksi seperti pereaksi Liebermann-Buchard, FeCl_3 , Wagner dan Dragendroff. Bahan lain yang digunakan adalah H_2SO_4 10%, anhidrida asam asetat, silika gel G 60 (70-230 mesh) dan silika gel 60 F_{254} untuk kromatografi kolom, plat aluminium berlapis silika gel 60 F_{254} untuk analisis KLT, aluminium foil dan kertas saring.

3. Prosedur kerja

a. Ekstraksi

Buah terong Belanda yang telah kering sebanyak 2 kg tersebut dimaserasi dengan aseton sebanyak 9 liter selama 3 x 24 jam. Ekstrak yang diperoleh dipekatkan menggunakan rotavapor sampai kira-kira tinggal seperempat dari volume awal (ekstrak kental).

b. Fraksinasi

Ekstrak kental aseton yang diperoleh dianalisis menggunakan KLT dengan larutan pengembang (eluen) yang bervariasi yaitu n-heksana : aseton dengan berbagai perbandingan hal ini bertujuan untuk menentukan jenis pelarut yang sesuai pada kromatografi kolom cair vakum. Sebagai fasa diam digunakan silika gel 60 F_{254} dan fasa gerak yaitu larutan pengembang yang diperoleh dari hasil KLT yaitu aseton : n-heksanaa, yang dalam penggunaannya kepolarannya terus ditingkatkan. Hasil fraksinasi dianalisis menggunakan KLT dengan eluen aseton : n-heksana dan fraksi-fraksi yang mempunyai nilai R_f yang sama digabung.

c. Pemurnian

Fraksi gabungan yang diperoleh purifikasi dengan kromatografi kolom flash. Fraksi-fraksi yang diperoleh dianalisis dengan KLT dengan silika gel 60 F₂₅₄ sebagai fase diamnya dan eluen aseton : n-heksana sebagai fase gerakannya. Fraksi-fraksi yang mempunyai nilai R_f yang sama digabung kemudian diuapkan hingga diperoleh padatan.

Komponen padatan yang diperoleh dikristalisasi atau direkristalisasi dengan menggunakan pelarut n-heksana. Kemurnian senyawa yang diperoleh ditentukan dengan melakukan KLT sistem tiga eluen dengan kloroform : n-heksana (3:7), n-heksana : etil asetat (7:3), kloroform : etil asetat (7:3).

d. Identifikasi

Identifikasi dilanjutkan dengan menggunakan pereaksi. Pereaksi yang digunakan adalah pereaksi Liebermann-Burchard, FeCl₃, Wagner dan Dragendroff untuk mengetahui golongan senyawa metabolit sekunder yang diperoleh dan uji titik leleh. Jika titik leleh senyawa menunjukkan trayek titik leleh yang tajam, maka senyawa tersebut telah murni.

BAB IV

HASIL PENELITIAN DAN PEMBAHASAN

A. Hasil

Sampel kering terong belanda (*Cyphomandra betacea*) sebanyak 2 Kg dimaserasi dengan pelarut aseton 9 Liter selama 3 x 24 jam dilanjutkan dengan dekantasi menghasilkan ekstrak berwarna coklat. Proses pengentalan dilakukan dengan metode evaporasi menghasilkan ekstrak kental 10,506 g.

Ekstrak pekat yang diperoleh di KLT untuk menentukan eluen yang cocok pada kromatografi kolom cair vakum. Dari beberapa uji eluen yang dilakukan diperoleh bahwa eluen aseton: n-heksana (1 : 5) yang baik untuk KKCVC dimana menunjukkan pemisahan yang paling baik. Pemisahan komponen-komponen hasil analisis kromatografi lapis tipis dapat dilihat pada gambar 4.19.



Gambar 4.19. Kromatografi lapis tipis ekstrak aseton
Eluen : aseton : n-heksana (1 : 5)
Adsorben : TLC silika gel 60 F₂₅₄
Penampak noda : H₂SO₄ 10%

Ekstrak yang diperoleh difraksinasi dengan kromatografi kolom cair vakum dengan eluen aseton yang ditingkatkan terus kepolarannya dengan n-heksana sebagai fasa gerak seperti pada Tabel 4.9.

Tabel 4.9. Hasil pengamatan fraksinasi

Fraksi	Eluen	Karakteristik fraksi
1	n-heksana 100%	Larutan kuning bening
2	Aseton : n-heksana 1 : 9	Larutan kuning bening
3	Aseton : n-heksana 3 : 7	Larutan coklat (pekat)
4	Aseton : n-heksana 4 : 6	Larutan coklat kekuningan
5	Aseton : n-heksana 5 : 5	Larutan coklat kekuningan
6	n-heksana : aseton 4 : 6	Larutan kuning
7	n-heksana : aseton 3 : 7	Larutan kuning muda
8	n-heksana : aseton 1 : 9	Larutan hijau bening
9	Aseton 100%	Larutan bening kekuningan
10	Metanol 100%	Larutan coklat tua

Fraksi-fraksi di KLT untuk mengetahui pemisahan komponen-komponen dan selanjutnya fraksi dengan noda yang sama digabung.

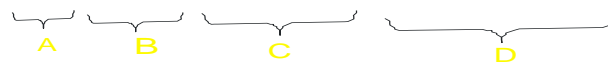

Gambar 4.20. Kromatografi lapis tipis fraksi 1-10
 Eluen = aseton : n-heksana (1:5)
 Adsorben = TLC silika gel 60 F₂₅₄
 Penampak noda = H₂SO₄ 10%

Tabel 4.10. Hasil pengamatan penggabungan fraksi

Kode fraksi	Fraksi yang digabung	Berat (gram)	Karakteristik fraksi	
			Sebelum diuapkan	Setelah diuapkan
A	1	0,0652	larutan berwarna hijau kekuningan	Pasta coklat
B	2 – 3	0,4015	larutan berwarna coklat	Pasta coklat
C	4 – 6	0,1100	larutan berwarna kuning kecoklatan	Pasta coklat
D	7 – 10	0,2830	larutan kuning kecoklatan	Pasta coklat

Fraksi dengan pemisahan yang baik dan ditandai dengan adanya kristal pada dinding wadah fraksi selanjutnya di kromatografi kolom flash untuk pemisahan lebih lanjut.

Tabel 4.11. Hasil Fraksinasi Flash Kromatografi

Fraksi	Karakteristik fraksi
1-3	Larutan bening
4-6	Larutan berwarna coklat
7-11	Larutan kuning kecoklatan
12-25	Larutan kuning muda

Hasil analisis KLT dari tiap fraksi dapat terlihat pada kromatogram di bawah ini.

**Gambar 4.21.** Kromatografi lapis tipis fraksi 1-25

Eluen : aseton : n-heksana (3:7)

Adsorben : TLC silika gel 60 F₂₅₄

Penampak noda : H₂SO₄ 10%

Pemisahan komponen senyawa dengan satu noda (fraksi 2 fial no 4-6) ditandai dengan adanya kristal pada dinding vial dimurnikan dengan cara rekristalisasi secara berulang dan diteruskan dengan analisis KLT yang menunjukkan satu noda ditandai dengan uji titik leleh yang tajam (130-131°C). Kristal selanjutnya diuji pereaksi, uji kemurnian dengan 3 sistem pelarut dan uji kelarutan. Dari uji kelarutan menunjukkan bahwa kristal ini tidak larut dalam n-heksana, sedikit larut dalam kloroform dan aseton serta larut baik dalam etil asetat.

Hasil identifikasi terhadap uji pereaksi Lieberman-Buchard menunjukkan positif terhadap alkaloid.

Tabel 4.12. Hasil uji identifikasi pada kristal buah terong belanda

Uji	Pereaksi	Warna		Ket
		Pustaka	Hasil	
Alkaloid	Dragendorf f Wagner	Endapan coklat	Endapan coklat	(+)
		Hijau tua	Hijau tua	(+)
Flavonoid	H ₂ SO ₄ pekat NaOH 10%	Merah	Bening	(-)
		Kuning muda	Bening	(-)
Steroid	Lieberman- Bauchard	Hijau tua, biru hitam	bening	(-)
Tanin	FeCl ₃ 1 N	Biru hitam	Kuning	(-)

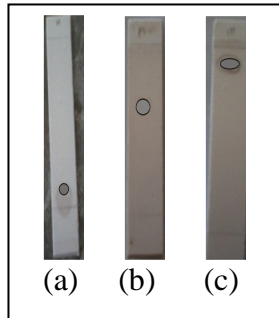

Gambar 4.22. Kromatografi lapis tipis sistem 3 eluen

(a) Eluen etil asetat : kloroform 7 : 3

(b) Eluen _heksana : etil asetat 7 : 3

(c) Eluen etil asetat : kloroform 3 : 7

Adsorben : TLC silika gel 60 F₂₅₄

Penampak noda : H₂SO₄ 10%

B. Pembahasan

Sampel kering buah terong belanda (*Cyphomandra betacea*) sebanyak 2 Kg dimaserasi dengan pelarut aseton sebanyak 9 Liter selama 3 x 24 jam. Ekstraksi dengan metode maserasi dilakukan bertujuan untuk mengekstraksi senyawa metabolit sekunder yang terdapat dalam buah terong belanda. Penggunaan pelarut aseton disini bertujuan untuk mengekstrak kandungan senyawa kimia yang terdapat dalam buah terong belanda, diperkirakan senyawa-senyawa kimia khususnya senyawa metabolit sekunder yang terekstrak adalah senyawa metabolit yang bersifat semi polar sesuai dengan pelarutnya. Setelah itu ekstrak dievaporasi yang bertujuan untuk memisahkan pelarut dengan ekstrak. Ekstrak aseton ini selanjutnya didiamkan (diuapkan) hingga semua pelarut menguap dan diperoleh ekstrak warna coklat pekat sebanyak 10,506 g.

Ekstrak aseton kemudian di KLT untuk mengetahui eluen yang baik untuk kromatografi kolom cair vakum (KKCV). Dari beberapa uji eluen yang dilakukan terhadap ekstrak aseton yaitu dengan eluen; aseton : n-heksana, dengan berbagai perbandingan, diperoleh bahwa eluen aseton : n-heksana dengan perbandingan 1 : 5 merupakan eluen yang baik untuk KKCV. Hal ini ditunjukkan dengan penampakan noda yang jelas dan terpisah baik. Kromatogram yang dihasilkan dari analisis kromatografi lapis tipis dengan eluen tersebut menampakkan 4 komponen senyawa kimia yang terkandung dalam ekstrak aseton seperti terlihat pada Gambar 4.19.

Ekstrak yang diperoleh selanjutnya difraksinasi dengan kromatografi kolom cair vakum menggunakan adsorben silika gel G 60 F₂₅₄ sebagai fasa diam dan eluen aseton yang ditingkatkan terus kepolarannya dengan n-heksana sebagai fasa gerak. Dari hasil kromatografi tersebut diperoleh 10 fraksi yang kemudian dilanjutkan dengan KLT dengan eluen pengembang aseton : n-heksana (1 : 5). Hasil KLT menunjukkan bahwa fraksi ke-2 dan ke-3 (Gambar 4.20) menunjukkan pemisahan noda yang tajam dan pada fial terdapat tanda-tanda adanya kristal. Fraksi dengan noda yang sama digabung hingga diperoleh empat fraksi gabungan seperti pada tabel 4.10.

Dari hasil analisis KLT, fraksi B (fraksi ke-2 dan ke-3) berpotensi untuk dilanjutkan. Hal ini didasarkan pada hasil analisis KLT yang menunjukkan bahwa dalam kromatogramnya hanya terdapat satu noda. Selain itu, fraksi B memiliki komponen yang lebih banyak dibandingkan dengan fraksi-fraksi lainnya serta menunjukkan adanya kristal yang banyak dibandingkan dengan fraksi lainnya setelah diuapkan.

Fraksi B berupa pasta berwarna coklat sebanyak 0,4015 gram difraksinasi dengan kromatografi kolom flash dan dilanjutkan dengan analisis KLT hingga diperoleh kromatogram seperti pada Gambar 4.21 dengan menggunakan adsorben silika G 60 (200-400) mesh sebagai fasa diam dan aseton : n-heksana sebagai fasa gerak dengan berbagai perbandingan dari n-heksana 100%, aseton : n-heksana (1 : 9), (2 : 8), (3 : 7), (4 : 6), (5 : 5), (6 : 4), (7 : 3), (8 : 2), (9 : 1), etil 100% dan metanol 100%, hingga diperoleh 25 fraksi. Banyaknya perbandingan eluen ini disebabkan karena pada perbandingan pertama (1 : 9) pergerakan noda masih kurang bagus sehingga ditingkatkan terus kepolarannya hingga diperoleh perbandingan yang pemisahannya tajam yaitu perbandingan aseton : n-heksana (3 : 7). Penggunaan aseton : n-heksana sebagai eluen pada tahap ini didasarkan pada analisis KLT yang menghasilkan pemisahan noda yang cukup bagus.

Berdasarkan analisis KLT (Gambar 4.21) dari 25 fraksi, fraksi-fraksi yang mempunyai kromatogram yang sama digabung hingga diperoleh empat fraksi gabungan yaitu fraksi gabungan A₁ (fraksi 1-3), fraksi gabungan A₂ (fraksi 4-6), fraksi gabungan A₃ (fraksi 7-11), fraksi gabungan A₄ (fraksi 12-25).

Kristal yang sebelumnya terdapat pada fraksi 4-6 setelah digabung berada pada fraksi gabungan A₂ sehingga berpotensi untuk dilanjutkan. Setelah diuapkan fraksi gabungan A₂ berupa padatan berwarna putih kekuningan. Karena hasil analisis KLT menunjukkan lebih dari satu noda maka padatan tersebut kemudian direkristalisasi dengan pelarut n-heksana berulang-ulang hingga diperoleh kristal berbentuk serbuk dan berwarna putih sebanyak 0,0046 g .

Serbuk putih yang diperoleh selanjutnya diuji kemurniannya dengan KLT sistem tiga eluen. Analisis KLT menunjukkan satu noda pada tiga sistem eluen

dengan R_f masing-masing: (a) 0,06 dengan eluen n-heksana : kloroform (7:3); (b) 0,7 dengan eluen n-heksana : etil asetat (7:3); dan (c) 0,9 dengan eluen kloroform : etilasetat (7:3), seperti yang terlihat pada Gambar 4.22. Titik leleh kristal yang diperoleh adalah $130-131^{\circ}\text{C}$ dengan trayek titik leleh yang tajam (range rendah). Dari data tersebut dapat disimpulkan bahwa senyawa yang diperoleh sudah dapat dikategorikan senyawa murni.

Identifikasi lebih lanjut dilakukan dengan uji kelarutan, identifikasi dengan uji warna. Uji kelarutan menunjukkan bahwa kristal ini tidak larut dalam n-heksana, sedikit larut dalam kloroform dan aseton serta larut baik dalam etil asetat. Pada uji warna dengan NaOH 10% dan H_2SO_4 pekat tidak terjadi perubahan warna menunjukkan reaksi negatif terhadap flavonoid. Hal sama pada pereaksi Lieberman-Buchard dan FeCl_3 juga menunjukkan reaksi negatif terhadap steroid dan tanin. Namun, pada uji warna dengan pereaksi Dragendorf dan Wagner menunjukkan reaksi positif terhadap alkaloid yang ditandai dengan adanya perubahan warna menjadi endapan berwarna coklat. Hal ini menunjukkan bahwa senyawa tersebut merupakan salah satu senyawa golongan alkaloid dengan titik leleh $130-131^{\circ}\text{C}$.

Hasil isolasi dan identifikasi yang diperoleh yaitu berupa alkaloid sangat bermanfaat bagi kesehatan manusia terutama dalam menyembuhkan penyakit. Dalam QS. Yunus : 57 telah dijelaskan obat-obatan untuk menyembuhkan penyakit.

يَأْتِيهَا النَّاسُ قَدْ جَاءَتْكُمْ مَوْعِظَةٌ مِّن رَّبِّكُمْ وَشِفَاءٌ لِّمَا فِي الصُّدُورِ وَهُدًى وَرَحْمَةٌ

لِّلْمُؤْمِنِينَ

Terjemahnya: “Hai manusia, Sesungguhnya telah datang kepadamu pelajaran dari Tuhanmu dan penyembuh bagi penyakit-penyakit (yang berada) dalam

dada dan petunjuk serta rahmat bagi orang-orang yang beriman.” QS. Yunus /10: 57.⁵⁶

Allah menciptakan suatu penyakit, dan Allah pula telah memberikan obatnya. Dalam sabda Nabi menyebutkan ”Allah tidak menurunkan penyakit, melainkan Dia menurunkan pula obatnya, manusia mengetahui obatnya karena ilmunya dan tidak tahu karena kebodohnya“, sekarang tergantung manusia bagaimana berfikir, bersikap dan bertindak. Akan tetapi kadang ilmu yang dimiliki manusia tidak dapat menjangkau, kecuali apabila kita mendapatkan petunjuk-Nya. Segala sesuatu yang telah diciptakan Allah tidak ada yang sia-sia, semua mengandung makna dan manfaat. Allah menciptakan manusia dan memuliakannya sebagai makhluk yang paling istimewa. Oleh karena itu dengan akal dan pikiran diharapkan manusia dapat hidup seimbang dunia akhirat, sehat jasmani rohani dengan cara memanfaatkan apa yang ada (bahan alam) dan mencari rahasia yang terkandung didalamnya. Menurut pengertian umum obat dapat didefinisikan sebagai bahan yang menyebabkan perubahan dalam fungsi biologis melalui proses kimia. Dalam perkembangannya terdapat obat kimia (sintetis) dan obat alami yang dewasa ini lebih dikenal sebagai obat alternatif.



⁵⁶ Departemen Agama RI. *Al-Quran dan Terjemahnya*. QS. Yunus/10: 57.

BAB V

PENUTUP

A. Kesimpulan

Berdasarkan hasil penelitian, dapat disimpulkan bahwa isolasi senyawa metabolit sekunder dari ekstrak aseton buah terong Belanda (*Chyphomandra Betacea*) diperoleh senyawa yang berupa serbuk berwarna putih dengan titik leleh 130–131⁰C. Dari uji kelarutan dan uji warna menunjukkan bahwa senyawa ini merupakan salah satu senyawa golongan alkaloid yang bermanfaat bagi kesehatan misalnya untuk mengobati penyakit kanker.

B. Saran

Dari penelitian yang dilakukan terhadap buah terong Belanda (*Cyphomandra betacea*) dapat disarankan sebagai berikut:

1. Diharapkan untuk meneliti kandungan senyawa kimia dalam buah terong Belanda pada fraksi lain misalnya metanol, etil asetat, n-heksan dan kloroform serta meneliti kandungan kimia dari bagian lain tumbuhan ini.
2. Diharapkan pula untuk melakukan penelitian lanjutan terhadap fraksi yang tidak dilanjutkan.
3. Dari hasil isolasi dan identifikasi ini diharapkan agar mengkonsumsi terong belanda karena memiliki khasiat bagi kesehatan.

DAFTAR PUSTAKA

- Admin, *Nilai Lebih Terung Belanda*, <http://www.lautanindonesia.com/serbarasa/artikel/in-topic/kesegaran-terung-belanda-yang-menyehatkan>. 2008. (Diakses 12 Desember 2008.).
- Achmad, S. A. (1985). *Kimia Organik Bahan Alam*. Karumika Jakarta UT.
- Asih, I. A. R. Astiti dan I M. Adi Setiawan, “Senyawa Golongan Flavonoid pada Ekstrak n-Butanol Kulit Batang Bungur (*Lagerstroemia speciosa Pers.*)” Skripsi Sarjana,. UNNES. Semarang, 2008.
- Bisnis UKM. Mengenal Lebih Dekat Buah Terung Belandabisnisukm.com/mengenal-lebih-dekat-buah-terung-belanda.html (diakses tgl 05 Maret 2010).
- Budi Sutomo, *Nilai Lebih Terung Belanda*. <http://www.lautanindonesia.com/serbarasa/artikel/in-topic/kesegaran-terung-belanda-yang-menyehatkan> (tgl 28 November 2009).
- Day and Underwood, *Analisis Kimia Kuantitatif Edisi III*. Jakarta: Erlangga, 1989.
- Darwis, *Teknik Dasar Laboratorium dalam Penelitian Senyawa Bahan Alam Hayati, Workshop Pengembangan Sumber Daya Manusia dalam Bidang Kimia Organik Bahan Alam Hayati*, Padang: FMIPA, Universitas Andalas, 2000.
- Dinda. *Ekstraksi*. <http://medicafarma.blogspot.com>. 2008.
- Fesenden dan Fesenden, *Kimia Organik Jilid I*. Jakarta: Erlangga, 1997.
- Gritter, J. Roy, Bobbitt, M. James, Schwarting, E. Arthur. *Pengantar Kromatografi*. Institut Teknologi Bandung. Bandung. 1996.
- Harborne, J. B. *Metode Fitokimia Penentuan Cara Modern Menganalisis Tumbuhan*. Institut Teknologi Bandung. Bandung. 1987.
- Hendayana, S, Asep Kadarohman, Aa Sumarna, dan Asep Supriatna. *Kimia Analitik Instrumen*, edisi kesatu. Semarang: IKIP Semarang Press. 1990
- Ida Musfiroh1, Wiwiek Indriyati, Muchtaridi, Yudhi Setiya. “ *Analisis Proksimat dan Penetapan Kadar β - Karoten dalam Selai Lembaran Terung Belanda (*Cyphomandra betacea Sendtn.*) Dengan Metode Spektrofotometri Sinar Tampak*”. (Fakultas Farmasi Universitas Padjadjaran, 2008) Tgl 10 Januari 2010

- Landyyun Rahmawan Sjahid. *Isolasi Dan Identifikasi Flavonoid dari Daun Dewandaru (Eugenia Uniflora L.)*. (Universitas Muhammadiyah Surakarta, 2008) h. 5 diakses Tgl 08 Januari 2010
- Lenny, S. (2006a). *Isolasi dan Uji Bioaktivitas Kandungan Kimia Utama Puding Merah dengan Metode Brine Shrim*. Tesis, Universitas Sumatera Utara. 11 Maret 2009. <http://library.usu.ac.id/download/fmipa.06000441.pdf>
- Matsjeh, S., dkk. (1996). *Kimia Organik II*. Departemen Pendidikan dan Kebudayaan Direktorat Jenderal Pendidikan Tinggi Proyek Pembinaan Tenaga Akademik. Jakarta.
- Nanang Widodo. "Isolasi dan karakterisasi senyawa alkaloid yang terkandung dalam jamur tiram putih (*pleurotus ostreatus*)". (Universitas Negeri Semarang, 2007). Tgl 12 Januari 2010
- Nurul Utami dan Mukhlis Robara. "Identifikasi senyawa alkaloid dari ekstrak heksana daun *ageratum conyzoides*. Linn". (Jurusan Kimia FMIPA UNILA, 2008). diakses tgl 09 januari 2010
- Putra, Toha. *Al-Qur'an Al Karim dan Terjemahnya*. Semarang: PT. Karya Toha Putra, 2006.
- Robinson, T. (1996). *Kandungan Organik Tumbuhan Tinggi*. Institut Teknologi Bandung. Bandung.
- Sentra Informasi IPTEK, Terong Belanda. <http://en.wikipedia.org/wiki/terongbelanda/> (diakses 04 Januari 2010).
- Setiya, Yudhi dkk. *Analisis Proksimat dan Penetapan Kadar β - Karoten dalam Selai Lembaran Terung Belanda (*Cyphomandra betacea* Sendtn.) Dengan Metode Spektrofotometri Sinar Tampak*. 2008
- Tobo, F., dkk. (2001). *Fitokimia I (Ekstraksi Komponen Kimia Bahan Alam)*. Lab. Fitokimia FMIPA UNHAS. Makassar.
- Zenta, F. & Kumanireng, A. S. (1999). *Teknik Laboratorium Kimia Organik*. Laboratorium Kimia Organik Jurusan Kimia FMIPA Universitas Hasanuddin. Makassar.

LAMPIRAN 1

Diagram kerja isolasi dan identifikasi senyawa metabolit sekunder ekstrak aseton dari buah terong belanda (*Chtpomandra Betacea*)

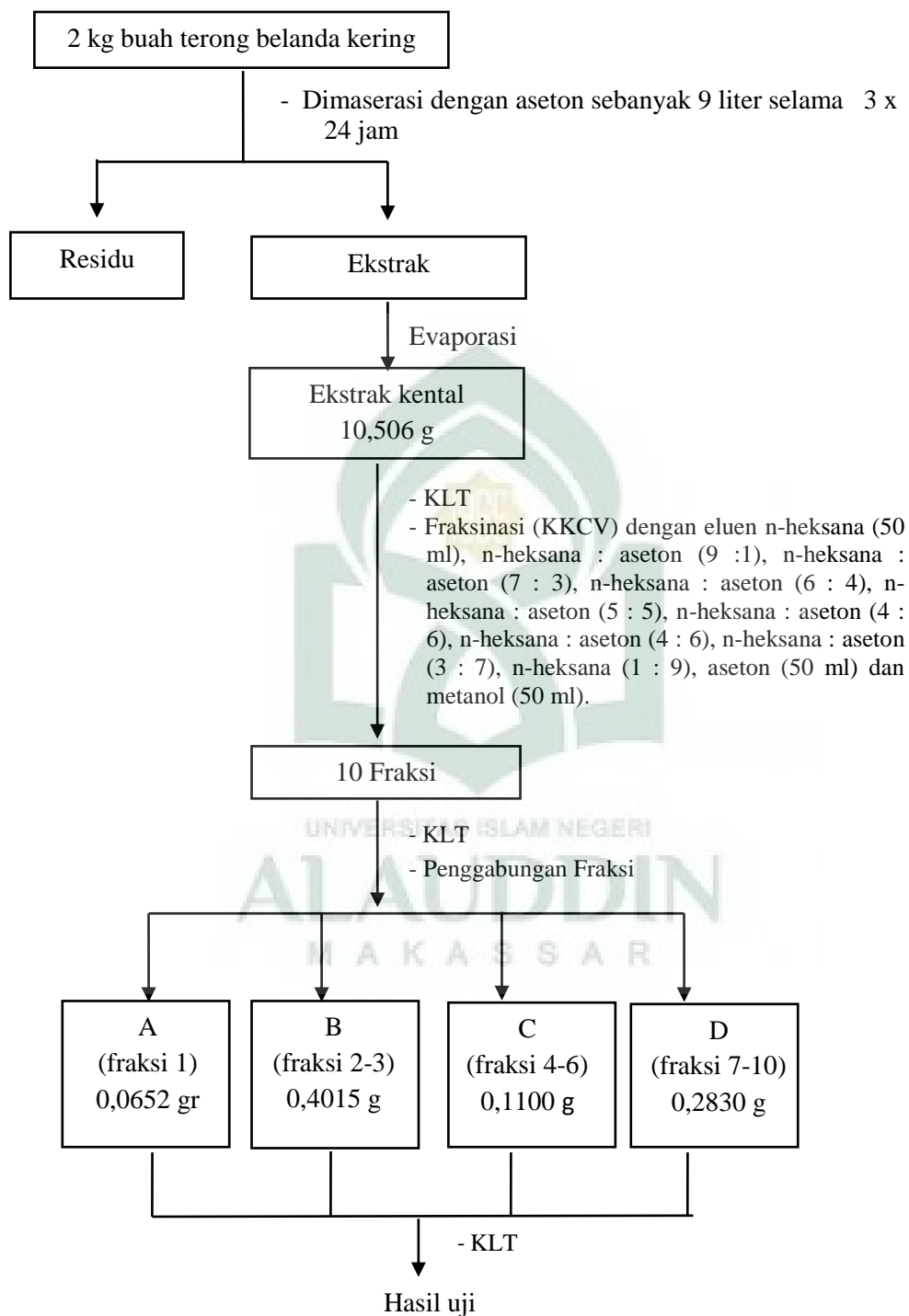

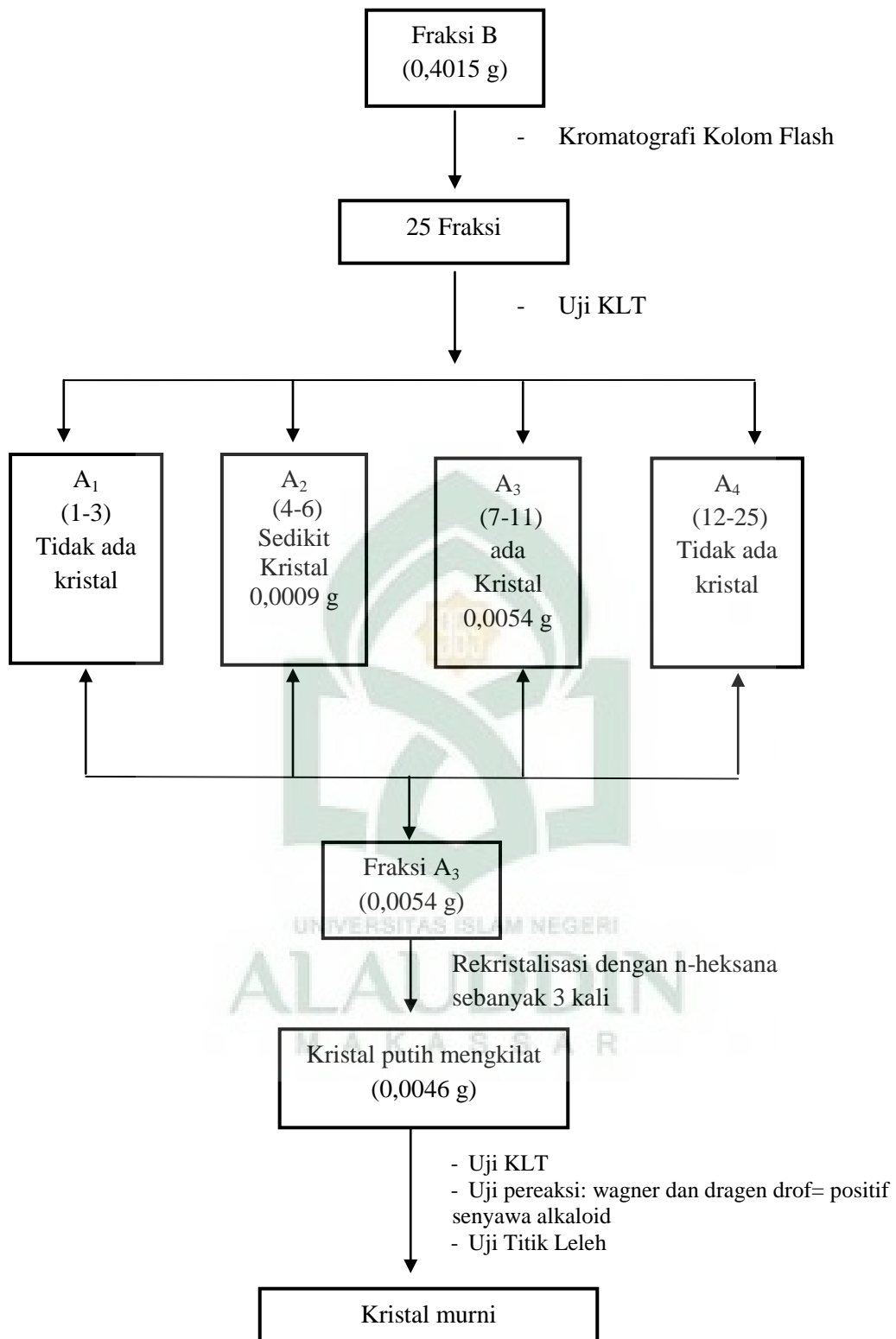

LAMPIRAN 2

Dokumentasi Penelitian

1. Preparasi sampel

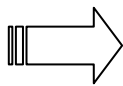

Buah terong belanda
(*Cyphomandra betacea*)

Buah terong Belanda yang telah di iris tipis.



Buah terong belanda yang telah kering.

2. Ekstraksi

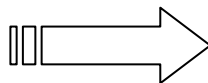

Maserasi buah terong belanda dengan pelarut aseton 9 liter selama 3x24 jam.

Maserat aseton buah terong belanda



Evaporasi maserat aseton buah terong belanda

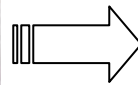

Ekstrak aseton kental buah terong belanda

3. Fraksinasi

a. Kromatografi kolom cair vakum



Kolom kromatografi cair vakum ekstrak aseton kental buah terong belanda

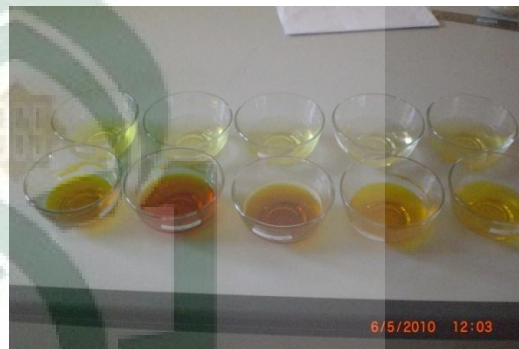

Penggabungan fraksi hasil KKC

b. Kromatografi kolom flash

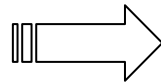

Kromatografi kolom flash
ekstrak aseton buah terong belanda

Fraksi gabungan hasil
kromatografi kolom flash

4. Identifikasi

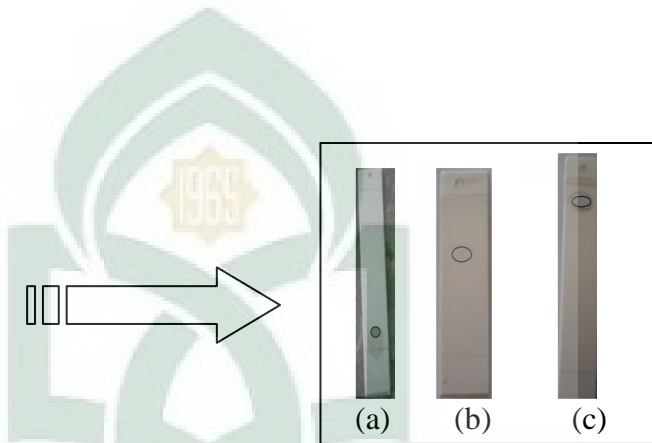

Kristal putih ekstrak aseton
buah terong belanda

KLT sistem 3 eluen:

- Kloroform : n-Heksana (7:3), $R_f = 0,06$
- n-Heksana : etil asetat (7:3), $R_f = 0,7$
- etil asetat : kloroform (7:3), $R_f = 0,9$

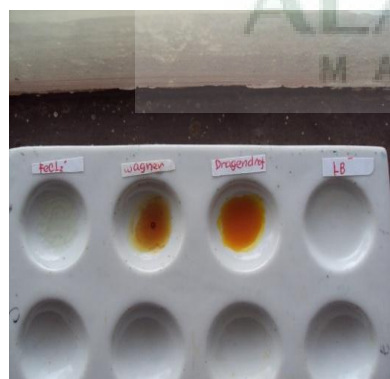

Uji warna dengan pereaksi FeCl_3 ,
Dragendrof, Wagner dan
Lieberman-Buchard.



Uji titik leleh ($130-131^\circ\text{C}$)



RIWAYAT HIDUP



MAWARDI. Lahir di Balombong, Kab. Enrekang pada tanggal 06 November 1987 dari pasangan suami isteri Manan dan Isa (alm) yang merupakan anak ke empat dari empat bersaudara. Penulis memulai pendidikannya pada tingkat sekolah dasar (SD) di SDN 114 Balombong pada tahun 1994 dan tamat pada tahun 2000. Kemudian pada tahun yang sama, penulis melanjutkan pendidikannya pada sekolah lanjutan tingkat pertama di SMPN 1 Baraka dan tamat pada tahun 2003. Selanjutnya masuk di SMA Negeri 1 Baraka dan tamat pada tahun 2006. Pada tahun yang sama, penulis terdaftar sebagai mahasiswa pada Jurusan Kimia Fakultas Sains dan Teknologi Universitas Islam Negeri Alauddin (UIN) Makassar program Strata satu. Selama tercatat sebagai mahasiswa, penulis pernah menjadi anggota Himpunan Mahasiswa Jurusan Kimia (HMJ-K) Fakultas Sains dan Teknologi Universitas Islam Negeri Alauddin (UIN) Makassar dan menjabat sebagai Ketua Bidang bakat minat periode 2009-2010.