

**EKSISTENSI PEMBERDAYAAN SUMBER DAYA MANUSIA  
DALAM UPAYA MENGOPTIMALKAN POTENSI *ISLAMIC  
HUMAN CAPITAL* PADA PT ANTAM PERSERO Tbk,  
KECAMATAN POMALAA, KABUPATEN KOLAKA,  
SULAWESI TENGGARA**



UNIVERSITAS ISLAM NEGERI

Tesis

Diajukan untuk Memenuhi Salah Satu Syarat Memperoleh  
Gelar Megister dalam Bidang Ekonomi Syariah pada  
Pascasarjana Universitas Islam Negeri (UIN)  
Alauddin Makassar

Oleh:

**RISNA LESTARI**

NIM: 80500219016

**PASCASARJANA  
UNIVERSITAS ISLAM NEGERI ALAUDDIN  
MAKASSAR**

**2022**

## PERNYATAAN KEASLIAN TESIS

Mahasiswa yang bertanda tangan di bawah ini :

Nama : Risna Lestari  
NIM : 80500219016  
Tempat/Tgl. Lahir : Soppeng, 22 September 1995  
Prodi/Konsentrasi : Ekonomi Syariah  
Program : Pascasarjana UIN Alauddin Makassar  
Alamat : Desa Anambada, Kecamatanamatan Dangia, Kabupaten  
Kolaka Timur  
Judul : Eksistensi Pemberdayaan Sumber Daya Manusia dalam  
Upaya Mengoptimalkan Potensi *Islamic Human Capital*  
pada PT. ANTAM Persero Tbk, Kecamatanamatan  
Pomalaa, Kabupaten Kolaka, Sulawesi Tenggara.

Menyatakan dengan sesungguhnya dan penuh kesadaran bahwa tesis ini benar adalah hasil karya sendiri. Jika kemudian hari terbukti bahwa ia merupakan duplikat, tiruan, plagiat atau dibuat oleh orang lain, sebagian atau seluruhnya, maka tesis dan gelar yang diperoleh karenanya batal demi hukum.

Makassar, 14 Februari 2022

Penyusun,

UNIVERSITAS ISLAM NEGERI  
**ALAUDDIN**  
MAKASSARA

Risna Lestari

NIM: 80500219016

## PENGESAHAN TESIS

Tesis dengan judul "*Eksistensi Pemberdayaan Sumber Daya Manusia Dalam Upaya Mengoptimalkan Potensi Islamic Human Capital pada PT. ANTAM Persero Kecamatanamatan Pomalaa, Kabupaten Kolaka, Sulawesi Tenggara*", yang disusun oleh Saudari **Risna Lestari** NIM: 80506219016, telah diujikan dan dipertahankan dalam **Sidang Ujian Munaqasyah** yang diselenggarakan pada hari **Senin, 21 Februari 2022** Masehi, bertepatan dengan tanggal **20 Rajab 1443** Hijriah, dinyatakan telah dapat diterima sebagai salah satu syarat untuk memperoleh gelar Magister dalam bidang **Ekonomi Syariah** pada Pascasarjana UIN Alauddin Makassar.

### PROMOTOR:

1. Dr. Saiful Mukhlis, S.E., M.Si., Akt. (.....)

### KOPROMOTOR:

1. Dr. H.Abdul Wahid Haddade, S.E., M.H. (.....)

### PENGUJI:

1. Dr. Siradjuddin, S.E., M.Si. (.....)

2. Dr. Alim Syariati, S.E., M.Si. (.....)

3. Dr. Saiful Mukhlis, S.E., M.Si., Akt. (.....)

4. Dr. H.Abdul Wahid Haddade, S.E., M.H. (.....)

UNIVERSITAS ISLAM NEGERI  
**ALAUDDIN**  
MAKASSAR

Makassar, 14 Februari 2022

Diketahui oleh:

Direktur Pascasarjana  
UIN Alauddin Makassar.



Prof. Dr. H. M. Galib M, M.A.  
NIP. 19591001 198703 1 004

## KATA PENGANTAR

الْحَمْدُ لِلَّهِ رَبِّ الْعَالَمِينَ وَبِهِ نَسْتَعِينُ عَلَى أُمُورِ الدُّنْيَا وَالْآخِرَةِ وَالصَّلَاةُ وَالسَّلَامُ عَلَى رَسُولِ  
اللَّهِ الْكَرِيمِ خَاتِمِ الْأَنْبِيَاءِ وَالْمُرْسَلِينَ وَعَلَى آلِهِ وَأَصْحَابِهِ أَجْمَعِينَ, أَمَّا بَعْدُ:

Puji syukur ke hadirat Allah subhānahū wa ta‘ālāsubhānahū wa ta‘ālā. karena atas petunjuk, taufik, cahaya ilmu dan rahmat-Nya serta anugrah yang tiada terkira berupa kesempatan kepada penulis sehingga penelitian dengan judul *“Eksistensi Pemberdayaan Sumber Daya Manusia dalam Upaya Mengoptimalkan Potensi Islamic Human Capital pada PT ANTAM Persero Tbk, Kecamatanamatan Pomalaa, Kabupaten Kolaka, Sulawesi Tenggara”*, dapat terselesaikan. Tesis ini diajukan guna memenuhi syarat dalam penyelesaian pendidikan pada Pascasarjana Universitas Islam Negeri (UIN) Alauddin Makassar. Salawat dan salam semoga terlimpah kepada Nabi Muhammad saw, beserta ke-luarga, sahabat dan kepada seluruh umat Islam.

Selesainya tesis ini bukan karena penulis sendiri, melainkan dukungan dan dorongan dari berbagai pihak yang telah membantu dalam penulisan ini, terutama kepada Ayahanda Aris dan Ibunda tercinta Rosmini, tanpa doa dan ridha mereka penulis tidak dapat menyelesaikan tesis ini. Untuk itu, perkenankan penulis menyampaikan rasa hormat, maaf, dan terima kasih terdalam kepada:

1. Rektor UIN Alauddin Makassar, Prof. H. Hamdan Juhannis, Ph.D., selaku rektor beserta para wakil rektor dan jajarannya.
2. Prof. Dr. H. M. Ghalib M, M.A., selaku Direktur Pascasarjana UIN Alauddin Makassar beserta wakil direktur Dr. H. Andi Aderus, Lc., MA. beserta jajarannya.

3. Dr. H. Abdul Wahid Haddade, Lc., M.H.I. dan Dr. Siradjuddin, SE., M.Si. selaku ketua dan sekretaris Prodi Ekonomi Syariah Pascasarjana UIN Alauddin Makassar, yang telah memberikan motivasi dan arahan dalam menyelesaikan studi ini serta staf prodi Ian Safutra, S.HI. yang telah banyak membantu dalam proses pengurusan berkas akademik.
4. Dr. Saiful Mukhlis, SE., M.Si. dan Dr. H. Abdul Wahid Haddade, Lc., M.H.I. selaku promotor dan kopromotor yang secara ikhlas telah meluangkan waktunya untuk memberikan bimbingan, arahan dan saran-saran berharga dalam penyelesaian tesis ini.
5. Dr. Siradjuddin, SE., M.Si., dan Dr. Alim Syariati, M.Si., selaku penguji utama I dan II yang telah memberikan pengarahan, serta banyak memberikan masukan baik kritik yang membangun dan berbagai solusi dalam perbaikan dan penyempurnaan tesis ini.
6. Para Guru Besar dan dosen Pascasarjana UIN Alauddin Makassar yang tidak dapat disebut namanya satu persatu, terkhususnya pada Program Studi Ekonomi Syariah yang telah banyak memberikan kontribusi ilmiah sehingga dapat membuka cakrawala berpikir selama masa studi.
7. Kepala Perpustakaan Pusat UIN Alauddin Makassar beserta segenap staf yang telah menyiapkan literatur dan memberikan kemudahan untuk dapat memanfaatkan secara maksimal demi penyelesaian tesis ini.
8. Seluruh pegawai dan staf Pascasarjana UIN Alauddin Makassar yang telah membantu memberikan pelayanan administrasi maupun informasi dan kemudahan-kemudahan lainnya selama menjalani studi.

9. Pimpinan PT ANTAM Pomalaa yang telah memberikan izin kepada penulis untuk melaksanakan penelitian ini serta para informan yang telah meluangkan waktunya dan membantu dalam memberikan informasi kepada penulis.
10. Kepada Bestie The Karlotacu (Lisna Warliana, Sumarni dan Andiny Utari) yang senantiasa memberi semangat kepada penulis.
11. Teman-teman seperjuangan Pascasarjana UIN Alauddin Makassar Angkatan 2020 khususnya pada kelas Non Reguler Ekonomi Syariah.
12. Kepada Semua pihak yang tidak dapat disebutkan satu persatu yang telah memberikan bantuannya bagi penulis dalam penyusunan tesis ini baik secara materil maupun formil.

Akhirnya, penulis mohon maaf dan mengucapkan terima kasih yang tak terhingga dan hanya Allah lah yang mengetahui nilai, ketulusan, keikhlasan budi dan segala apa yang diperbuat oleh hambanya. Karena itu, penulis hanya mampu berdoa semoga segala dedikasi dan apresiasi dari semua pihak yang telah kami terima mendapatkan imbalan pahala yang setimpal dari Allah subhānahū wa ta‘ālā. Amin.

Makassar, 14 Februari 2022  
Penulis,

**Risna Lestari**  
NIM: 80500219016

## DAFTAR ISI

<b>JUDUL TESIS</b>	i
<b>PERNYATAAN KEASLIAN TESIS</b>	ii
<b>PENGESAHAN TESIS</b>	iii
<b>KATA PENGANTAR</b>	iv
<b>DAFTAR ISI</b>	vii
<b>DAFTAR TABEL</b>	ix
<b>DAFTAR GAMBAR</b>	x
<b>TRANSLITERASI</b>	xi
<b>ABSTRAK</b>	xvii
<b>BAB I PENDAHULUAN</b>	1-16
A. Latar Belakang Masalah	1
B. Fokus Penelitian dan Deskripsi Fokus	9
C. Rumusan Masalah	11
D. Kajian Pustaka/ Penelitian Terdahulu	11
E. Tujuan dan Manfaat Penelitian	15
<b>BAB II TINJAUAN TEORETIS</b>	17-49
A. Deskripsi Teori dan Konsep Dasar Sumber Daya Manusia	17
B. <i>Human Capital</i>	29
C. Manajemen Sumber Daya Manusia Berbasis Nilai-Nilai Islami	34
<b>BAB III METODOLOGI PENELITIAN</b>	50-64
A. Jenis dan Lokasi Penelitian	50
B. Pendekatan Penelitian	51
C. Sumber Data	52
D. Teknik Pengumpulan Data	53
E. Instrumen Penelitian	56

F.	Teknik Pengolahan dan Analisis Data	58
G.	<i>Islamic Human Capital</i> Sebagai Alat Analisis Data	62
H.	Pengujian Keabsahan Data	63
<b>BAB IV</b>	<b>HASIL PENELITIAN DAN PEMBAHASAN</b>	<b>65-100</b>
A.	Gambaran Umum PT ANTAM Persero Tbk	65
B.	Pemberdayaan SDM PT ANTAM Persero Tbk	74
C.	Potensi <i>Islamic Human Capital</i> PT ANTAM Persero Tbk	85
D.	Implementasi Pemberdayaan Sumber Daya Manusia dalam Upaya Mengoptimalkan Potensi <i>Islamic Human Capital</i> PT ANTAM Persero Tbk	91
<b>BAB V</b>	<b>PENUTUP</b>	<b>101-102</b>
A.	Kesimpulan	101
B.	Implikasi Penelitian	102
	<b>DAFTAR PUSTAKA</b>	<b>103-106</b>
	<b>LAMPIRAN-LAMPIRAN</b>	<b>107-113</b>
	<b>RIWAYAT HIDUP</b>	<b>114</b>





## DAFTAR TABEL

No.	Teks	halaman
1.1	Fokus Penelitian dan Deskripsi Fokus	10
3.1	Intrumen Penelitian	57
4.1	Presentase Pemilik Saham	68

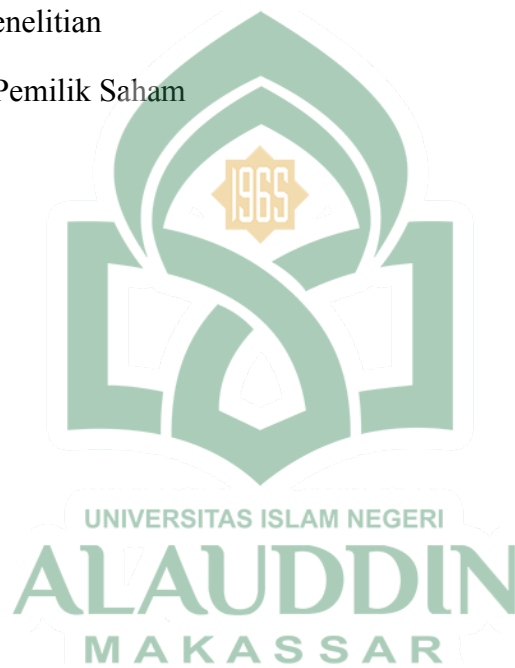

## DAFTAR GAMBAR

No.	Teks	halaman
2.1	<i>A Climate For The Growth of Human Capital</i>	32
4.1	Letak Kecamatanamatan Pomalaa	65
4.2	<i>Flowsheer</i> Penambangan Terbuka Bijih Nikel dan Pengolahan Feronikel	69
4.3	Struktur Organisasi	70



## PEDOMAN TRANSLITERASI ARAB-LATIN DAN KATEGORI SINGKATAN

Pada prinsipnya “Pedoman Transliterasi Arab Latin” yang digunakan dalam penulisan disertasi ini mengacu pada hasil keputusan bersama (SKB) Menteri Agama R.I., dan Menteri Pendidikan dan Kebudayaan R.I tahun 1987, Nomor: 0543/b/U/1987.

### A. Transliterasi

#### 1. Konsonan

Huruf hijaiyyah ditransliterasi ke dalam huruf latin, sebagai berikut:

Huruf Arab	Nama	Huruf Latin	Nama
1	2	3	4
ا	alif	tidak dilambangkan	tidak dilambangkan
ب	ba	B	Be
ت	ta	T	Te
ث	ṣa	ṣ	es (dengan titik di atas)
ج	jim	J	Je
ح	ḥa	ḥ	ha (dengan titik di bawah)
خ	kha	Kh	ka dan ha
د	dal	D	De
ذ	ḏal	ḏ	zet (dengan titik di atas)
ر	ra	R	Er
ز	zai	Z	Zet
س	sin	S	Es
ش	syin	Sy	es dan ye
ص	ṣad	ṣ	eṣ
ض	ḏad	ḏ	ḏe
ط	ṭa	ṭ	ṭe

ظ	ẓa	ẓ	ẓet
ع	‘ai	‘	apostrof terbalik
غ	gain	G	Ge
ف	fa	F	Ef

*Lanjutan*

1	2	3	4
ق	qaf	Q	Qi
ك	kaf	K	Ka
ل	Lam	L	El
م	mim	M	Em
ن	nun	N	En
و	wau	W	We
هـ	Ha	H	Ha
ء	hamzah	,	apostrof
ي	Ya	Y	Ye

Hamzah (ء) yang terletak di awal kata mengikuti vokalnya tanpa diberi tanda apa pun. Jika ia terletak di tengah atau di akhir, maka ditulis dengan tanda (’).

## 2. Vokal

Vokal bahasa Arab, seperti vokal bahasa Indonesia, terdiri atas vokal tunggal atau monoftong dan vokal rangkap atau diftong. Vokal tunggal bahasa Arab yang lambangnya berupa tanda atau harakat, transliterasinya sebagai berikut:

Tanda	Nama	Huruf Latin	Nama
أ	<i>fathah</i>	A	A
إ	<i>kasrah</i>	I	I
أ	<i>ḍammah</i>	U	U

Vokal rangkap bahasa Arab yang lambangnya berupa gabungan antara harakat dan huruf, transliterasinya berupa gabungan huruf, yaitu:

Tanda	Nama	Huruf Latin	Nama
أى	<i>fathah dan ya</i>	ai	a dan i

وُ	<i>fathah dan wau</i>	iu	i dan u
----	-----------------------	----	---------

Contoh:

كَيْفَ : *kaifa*

هَوْلٌ : *hauḷa*

### 3. *Maddah*

*Maddah* atau vokal panjang yang lambangnya berupa harkat dan huruf, transliterasinya berupa huruf dan tanda, yaitu:

Harkat dan Huruf	Nama	Huruf dan Tanda	Nama
ا... آ... إ	<i>fathah dan alif atau ya</i>	A	a dan garis di atas
ي	<i>Kasrah dan ya</i>	I	i dan garis di atas
و	<i>ḍammah dan wau</i>	U	u dan garis di atas

Contoh:

مَاتَ : *māṭa*

رَمَى : *ramā*

قِيلَ : *qīla*

يَمُوتُ : *yamūtu*

### 4. *Ta marbūṭah*

*Transliterasi* untuk *ta marbūṭah* ada dua, yaitu: *ta marbūṭah* yang hidup atau mendapat harkat *fathah*, *kasrah*, dan *ḍammah*, transliterasinya adalah [t]. Sedangkan *ta marbūṭah* yang mati atau mendapat harkat sukun, trans-literasinya adalah [h].

Kalau pada kata yang berakhir dengan *ta marbūṭah* diikuti oleh kata yang menggunakan kata sandang *al-* serta bacaan kedua kata itu terpisah, maka *ta marbūṭah* itu ditransliterasikan dengan ha (h).

Contoh:

رَوْضَةُ الْأَطْفَالِ : *rauḍah al-aṭfāl*

الْمَدِينَةُ الْفَاضِلَةُ : *al-madīnah al-fāḍilah*

الْحِكْمَةُ : *al-hikmah*

## 5. *Syaddah (Tasydīd)*

*Syaddah* atau *tasydīd* yang dalam sistem tulisan Arab dilambangkan dengan sebuah tanda *tasydīd* (ّ), dalam transliterasi ini dilambangkan dengan perulangan huruf (konsonan ganda) yang diberi tanda *syaddah*.

Contoh:

رَبَّنَا : *rabbānā*  
نَجِّنَا : *najjānā*  
الْحَقُّ : *al-ḥaqq*  
الْحَجُّ : *al-ḥajj*  
نُعَم : *nu‘ima*  
عُدُّو : *‘aduwwun*



Jika huruf *syaddah* ber-*tasydīd* di akhir sebuah kata dan didahului oleh huruf *kasrah* (ِ), maka ia ditransliterasi seperti huruf *maddah* (ī).

Contoh:

عَلِيٌّ : ‘Alī (bukan ‘Aliyy atau ‘Aly)  
عَرَبِيٌّ : ‘Arabī (bukan ‘Arabiyy atau ‘Araby)

## 6. Kata Sandang

Kata sandang dalam sistem tulisan Arab dilambangkan dengan huruf *alif lam ma‘arifah* (ال). Dalam pedoman transliterasi ini, kata sandang ditransliterasi seperti biasa, al-, baik ketika ia diikuti oleh huruf syamsiah maupun huruf qamariah. Kata sandang tidak mengikuti bunyi huruf langsung yang mengikutinya. Kata sandang ditulis terpisah dari kata yang mengikutinya dan dihubungkan dengan garis mendatar (-).

Contohnya:

الشَّمْسُ : *al-syamsu* (bukan *asy-syamsu*)

الزَّلْزَلَةُ : *al-zalzalāh* (*az-zalzalāh*)

الْفَلْسَفَةُ : *al-falsafah*

الْبِلَادُ : *al-bilādu*

## 7. *Hamzah*

Aturan transliterasi huruf hamzah menjadi apostrof (') hanya berlaku bagi hamzah yang terletak di tengah dan akhir kata. Namun, bila hamzah terletak di awal kata, ia tidak dilambangkan, karena dalam tulisan Arab ia berupa alif.

Contohnya:

تَأْمُرُونَ : *ta'murūna*

الِنَّوْءُ : *al-nau'*

شَيْءٌ : *syai'un*

أُمِرْتُ : *umirtu*

## 8. **Penulisan Kata Arab yang Lazim digunakan dalam Bahasa Indonesia**

Kata, istilah atau kalimat Arab yang ditransliterasi adalah kata, istilah atau kalimat yang belum dibakukan dalam bahasa Indonesia. Kata, istilah atau kalimat yang sudah lazim dan menjadi bagian dari pembendaharaan bahasa Indonesia, atau sudah sering ditulis dalam tulisan bahasa Indonesia, tidak lagi ditulis menurut cara transliterasi. Misalnya kata *Alquran* (dari *alqurān*), *Sunnah*, *khusus* dan *umum*. Namun, bila kata-kata tersebut menjadi bagian dari satu rangkaian teks Arab, maka mereka harus ditransliterasi secara utuh.

Contoh:

*Fī Zilāl al-Qur'ān*

*Al-Sunnah qabl al-tadwīn*

*Al-'Ibārāt bi 'umūm al-lafz lā bi khuṣūṣ al-sabab*

## 9. *Lafz al-Jalālah* (الله)

Kata “Allah” yang didahului partikel seperti huruf *jarr* dan huruf lainnya atau berkedudukan sebagai *muḍāf ilaih* (frasa nominal), ditransliterasi tanpa huruf hamzah.

Contoh:

بِاللّٰهِ *dīnullāh* دِينَ اللّٰهِ *billāh*

Adapun *ta marbūṭah* di akhir kata yang disandarkan kepada *lafẓ al-jalālah*, ditransliterasi dengan huruf [t].

Contoh:

هُم فِي رَحْمَةِ اللّٰهِ *hum fī raḥmatillāh*

## B. Singkatan

Kategori singkatan yang dibakukan adalah:

a.s. = ‘*alaihi al-salām*

Cet. = Cetakan

swt = *subḥānahū wa ta‘ālā*

saw = *ṣallallāhu ‘alaihi wa sallam*

h = halaman

No. = Nomor

Pen. = Penerbit

pen. = penulis

Q.S. = Qur’an, Surah

/... : .... = Nomor Surah : ayat





## ABSTRAK

**Nama : Risna Lestari**

**NIM : 80500219016**

**Prodi : Ekonomi Syariah**

**Judul : *Eksistensi Pemberdayaan Sumber Daya Manusia dalam Upaya Mengoptimalkan Potensi Islamic Human Capital pada PT ANTAM Persero Tbk, Kecamatan. Pomalaa, Kab. Kolaka, Sulawesi Tenggara***

---

Tujuan penelitian ini sesuai dengan latar belakang dan permasalahan yang telah dikemukakan yaitu: 1) Mengetahui pemberdayaan sumber daya manusia di PT. ANTAM. 2) Mengelaborasi potensi *islamic human Capital* di PT. ANTAM. 3) Menganalisis implementasi pemberdayaan SDM dalam mengoptimalkan potensi *islamic human capital* di PT. ANTAM.

Penelitian ini menggunakan penelitian kualitatif dengan pendekatan fenomenologis, sosiologis, dan syariat. Adapun sumber data dari penelitian ini berasal dari data primer, yaitu: Pimpinan HRD PT ANTAM, 1 orang bagian pemberdayaan PT ANTAM, dan 5 orang dari karyawan PT ANTAM. Data sekunder berasal dari berbagai sumber yaitu buku, jurnal, dan penelitian lainnya. Selanjutnya metode pengumpulan data yang digunakan dengan melakukan observasi, wawancara dan dokumentasi. Analisis data pada penelitian ini melalui tiga tahapan yaitu reduksi data, penyajian data dan penarikan kesimpulan.

Hasil penelitian menunjukkan bahwa eksistensi 1)Pemberdayaan Sumber Daya Manusia di PT. ANTAM Kecamatan Pomalaa Kabupaten Kolaka, diawali dengan perusahaan melakukan proses merekrut calon karyawan. Dalam pemberdayaan tersebut PT. ANTAM menganalisis dan memilih siapa pegawai yang akan diberdayakan. 2)Potensi *Islamic Human Capital* di PT. ANTAM, ada beberapa karyawan yang merasa bahwa dalam bekerja itu kehidupan dunia dan akhiratnya harus diimbangi agar kedua kewajibannya sebagai umat muslim masih bisa terealisasikan dengan baik. 3)Implementasi Pemberdayaan Sumber Daya Manusia dalam Upaya Mengoptimalkan potensi *Islamic Human Capital* di PT. ANTAM, dalam mengembangkan potensi yang dimiliki seorang karyawan namun harus juga menanamkan dalam diri sifat kepemimpinan dan tanggungjawab, serta membentuk sebuah karakter yang baik.

Implikasi Penelitian bahwa PT. ANTAM Persero Tbk, Kecamatan Pomalaa diharapkan dalam melakukan kegiatan pemberdayaan SDM bagi calon karyawan selain daripada membentuk karakter dan potensi-potensi yang harus dikembangkan juga dapat memberikan dedikasi kepada seluruh karyawan agar tidak melakukan tindakan-tindakan yang dapat merugikan salah satu pihak.

***Kata Kunci: Eksistensi, Sumber Daya Manusia, Islamic Human Capital***

# BAB I

## PENDAHULUAN

### A. *Latar Belakang Masalah*

Manusia adalah makhluk sosial dan karena itu organisasi harus dirancang agar manusia dapat melakukan interaksi sosial dengan baik. Salah satu dalam interaksi sosial antara manusia adalah etika dan moralitas yang terjadi di dalam sebuah organisasi sebagai suatu wadah inetraksi sosial. Setiap organisasi memerlukan sumber daya manusia seperti pegawai untuk menjalankan suatu organisasinya, karena itu setiap organisasi memiliki sistem manajemen sumber daya manusia baik secara implisit maupun eskplisit. Karena apapun acuan tersebut yang terbaik adalah kemampuannya sebagai alat pencapaian tujuan organisasi itu sendiri. Dalam suatu perusahaan kebanyakan ukuran keberhasilan tujuan organisasi menggunakan istilah kinerja organisasi.<sup>1</sup> Sumber Daya Manusia (SDM) merupakan aset atau modal yang paling terpenting dala suatu perusahaan. SDM dikatakan demikian karena memiliki nilai jauh lebih dari suatu peralatan, tekhnologi maupun sistem yang dimiliki organisasi maupun perusahaan itu sendiri.

Menyadari begitu pentingnya sumber daya manusia untuk suatu perusahaan, pada masa ini baik perusahaan jasa maupun industri manufaktur sedang mengalami tantangan khususnya dalam hal pemberdayaan SDM yang dimiliki. Hal itu terjadi karena kompetisi yang semakin meningkat di antara perusahaan-perusahaan yang kemudian merupakan kompetisi di antara

---

<sup>1</sup>Erini junita sari, dkk., “Manajemen Sumber Daya Manusia Berbasis Islam Terhadap Kinerja Organisasi Berbasis Syariah”, Jurnal *Spread*, Vol. 8, No. 2, tahun 2018, h. 122.

sumber daya manusia yang dimiliki oleh masing-masing perusahaan. Hal itu berarti jika suatu perusahaan menginginkan untuk tetap kompetitif dan memiliki keunggulan dalam bersaing maka dalam pemberdayaan sumber daya manusianya harus memiliki konsep yang tepat.<sup>2</sup>

Istilah *human capital* untuk sumber daya manusia belum banyak dianut oleh pelaku bisnis, sementara peran SDM terhadap masa depan perusahaan sangat menentukan apapun bentuk serta tujuannya organisasi dibentuk berdasarkan visi untuk kepentingan manusia dan dalam pelaksanaan misinya dikelola dan diurus oleh manusia. Jadi manusia merupakan faktor strategis dalam semua kegiatan organisasi. Maka dari itu menangani SDM yang handal harus dilakukan sebagai *human capital*. Mengacu pada perkembangan yang terjadi saat ini, menuntut perusahaan-perusahaan atau organisasi dapat bersaing dengan menggunakan keunggulan kompetitif yang diperoleh melalui inovasi-inovasi kreatif yang dihasilkan oleh modal intelektual yang dimilikinya<sup>3</sup>

Mayo mengungkapkan, *human capital* adalah sumber daya manusia, memiliki lima komponen, yaitu *individual capability*, *individual motivation*, *leadership*, *the organizational climate*, dan *workgroup effectiveness*. Masing-masing komponen memiliki peranan yang berbeda dalam menciptakan *Human Capital* perusahaan yang pada akhirnya menentukan nilai sebuah perusahaan.<sup>4</sup> Olehnya itu, mengingat pentingnya peran SDM yang begitu besar dalam sebuah perusahaan,

---

<sup>2</sup>Lembaga Administrasi Negara, *Pemberdayaan Sumber Daya Manusia* (Jakarta: LAN, 2008), h. 79.

<sup>3</sup>Yuni Kasmawati, "Human Capital dan Kinerja Karyawan", *Journal of Applied Business and Economics*, Vol. 3, No. 4, Juni 2017, h. 265.

<sup>4</sup>Endri, "Peran *Human Capital* dalam Meningkatkan Kinerja Perusahaan", *Jurnal Administrasi Bisnis*, Vol. 6, No. 6, 2010, h. 180.

maka manajemen perusahaan sudah seharusnya lebih proaktif menjadikan SDM sebagai *Human Capital* yang harus diberi perhatian pengembangan secara terus menerus sesuai dengan perubahan dinamis lingkungan bisnis.

Munculnya pandangan jika sumber daya manusia dalam perusahaan sangat strategik didasari dengan kenyataan bahwa pengetahuan dapat digunakan untuk mengembangkan daya saing perusahaan karena, bernilai, langka, sukar ditiru oleh para pesaing dan tidak dapat digantikan oleh jenis sumber daya yang lain.<sup>5</sup> Meletakkan manusia sebagai inti organisasi, terus menjadikan perhatian sampai sekarang. Dengan dibuktikan munculnya berbagai konsep mulai dari *socialman era*, *personel management*, *human reseouces management*, hingga *Human Capital*. Konsep tersebut terbaca dengan jelas didunia Barat, akan tetapi mengalami banyak benturan didunia Timur, terkhusus dengan negara-negara Islam.<sup>6</sup>

Mengelola modal manusia membutuhkan strategi yang cerdas untuk dapat mengoptimalkan potensi individu. Dalam suatu perusahaan modal manusia berarti ada karyawan masing-masing memiliki kemampuan dalam menganalisis dan berkomunikasi dengan baik, sehingga keunggulan kualitas pegawai sebagai modal manusia dalam perusahaan akan memungkinkan perusahaan menjaga daya saing agar dapat memenangkan kompetensi bisnis dalam suatu perusahaan. Pada konsep *human capital*, organisasi memerlukan orang bukan sebagai faktor biaya melainkan sebagai aset. Artinya, suatu organisasi menganggap setiap biaya yang

---

<sup>5</sup>Martina Dwi Puji Astri Ongkorahardjo, dkk., “*Analisis Pengaruh Human Capital Terhadap Kinerja Perusahaan*”, *Jurnal Akuntansi Keuangan*, Vol. 10, No. 1, tahun 2008, h. 11.

<sup>6</sup>Ihsan Rahmat dan Netta Agusti, “*Manajemen Sumber Daya Manusia Islam: Sejarah, Nilai, dan Benturan*”, *Syiar*, Vol. 18, No. 1, tahun 2018, h. 24.

dikeluarkan untuk setiap pengembangan sumber daya manusia adalah investasi, yang pada akhirnya akan berdampak positif bagi perusahaan.

Persoalan manajemen, seringkali perusahaan juga berhadapan dengan persoalan ekonomi yang lebih luas, misal tentang ketidakadilan ekonomi sehingga menimbulkan kekecamatanewaan diantara beberapa pihak. Olehnya dalam suatu perusahaan perlu memperkuat diri dengan sumber daya manusia yang telah dimilikinya. Agama merupakan salah satu hal yang memberikan pengaruh yang besar terhadap perkembangan masyarakat terutama dalam hal budaya dan nilai-nilai sosial didalamnya.<sup>7</sup> Terkhusus masyarakat muslim percaya bahwa keselamatan dan keberuntungan akan dicapai ketika menerapkan ajaran agama dalam kehidupan. Alquran menegaskan kepada setiap muslim untuk senantiasa terikat dengan aturan-aturan Allah subhānahu wa ta'ālā dalam setiap aspek kehidupan yang dijalankannya.

Islam memandang sumber daya manusia merupakan faktor yang sangat penting. Konsep pengelolaan manajemen berdasarkan Alquran sangat mengacu pada teori ketauhidan, keadilan, amanah, dan khilafah.<sup>8</sup> Manusia merupakan makhluk yang memiliki kemampuan istimewa dan menempati kedudukan tertinggi diantara makhluk lain. Terdapat dalam QS. al-Baqarah/2 : 30.

---

<sup>7</sup>Teguh Suropto, "Manajemen Sumber Daya Manusia dalam Perspektif Ekonomi Islam: Tinjauan Manajemen SDM dalam Industri Bisnis, Jurnal Ekonomi Syariah Indonesia, Vol. 2, No. 2, tahun 2012, h. 240 .

<sup>8</sup>Erini Junita Sari, dkk, "Manajemen Sumber Daya Manusia Berbasis Islam Terhadap Kinerja Organisasi Berbasis Syariah, h. 123.

وَإِذْ قَالَ رَبُّكَ لِلْمَلَائِكَةِ إِنِّي جَاعِلٌ فِي الْأَرْضِ خَلِيفَةً ۗ قَالُوا أَتَجْعَلُ فِيهَا مَنْ يُفْسِدُ فِيهَا وَيَسْفِكُ الدِّمَاءَ وَنَحْنُ نُسَبِّحُ بِحَمْدِكَ وَنُقَدِّسُ لَكَ ۗ قَالَ إِنِّي أَعْلَمُ مَا لَا تَعْلَمُونَ



Terjemahnya:

Ingatlah ketika Tuhanmu berfirman kepada para Malaikat: "Sesungguhnya Aku hendak menjadikan seorang khalifah di muka bumi". Mereka berkata: "Mengapa Engkau hendak menjadikan (khalifah) di bumi itu orang yang akan membuat kerusakan padanya dan menumpahkan darah, padahal kami senantiasa bertasbih dengan memuji Engkau dan mensucikan Engkau?" Tuhan berfirman: "Sesungguhnya Aku mengetahui apa yang tidak kamu ketahui".<sup>9</sup>

Potensi yang diberikan kepada manusia merupakan petunjuk (hidayah) Allah subhānahū wa ta‘ālā yang diperuntukkan bagi manusia supaya dapat melakukan sikap hidup yang serasi dengan hakekat penciptaannya.<sup>10</sup> Dalam Islam pengelolaan sumber daya manusia mengacu pada apa yang telah dicontohkan oleh Nabi Muhammad Saw, didasarkan pada konsep Islam mengenai manusia itu sendiri. Konsep pertama: manusia diciptakan untuk beribadah kepada Allah subhānahū wa ta‘ālā. Karena itu segala kegiatan manusia harus merupakan bentuk ibadah, ibadah dalam arti luas, tidak hanya ibadah yang bersifat ritual. Setiap kegiatan manusia bisa bernilai ibadah jika diniatkan untuk mencari keridhoan Tuhan. Dengan pengetahuan SDM merupakan elemen penting yang melekat pada suatu perusahaan dan hal itu menjadi bagian dari teori *Human Capital* atau dalam istilah Islam *Islamic Human Capital* dapat memberikan dampak positif yaitu suatu nilai kompetitif berkelanjutan bagi perusahaan.

<sup>9</sup>Kementrian Agama RI, *Al-Qur'an dan Tafsirnya* (Edisi Revisi 2008), h. 89-90.

<sup>10</sup>Darmadi, *Konsevasi Sumber Daya Manusia dalam Ekosistem Pendidikan Islam* (Gresik: JSI Press, 2018), h. 231.

*Islamic Human Capital* adalah modal yang berkaitan dengan skill, pengetahuan, serta kemampuan dari manusia yang sesuai dengan ajaran Islam. *Human Capital* atau modal manusia merupakan kunci dari segala kegiatan operasional perusahaan untuk menciptakan nilai tambah pada perusahaan dan mampu mendukung proses operasional yang dinamis. Hal ini dalam kaitannya dengan manajemen sumber daya manusia dalam Islam dapat diartikan sebagai proses mengelola dan mewujudkan akan manusia dan masyarakat muslim untuk benar-benar beriman dan bertakwa kepada Allah subhānahū wa ta‘ālā serta diharapkan dapat memikul tugas penuh tanggung jawab, melakukan reproduksi ulama yang mempunyai kualitas keIslaman, keimanan, keilmuan, dan akhlak mulia demi membangun dirinya dan masyarakatnya.<sup>11</sup> Islam sebagai sebuah *way of life*, mengajarkan dan mengatur bagaimana menempatkan SDM pada sebuah *syirka* (perusahaan). Islam sangat peduli terhadap hukum perlindungan hak-hak dan kewajiban mutualistik antara pekerja dengan yang mempekerjakan. Sesuai dengan firman Allah subhānahū wa ta‘ālā dalam QS. Al Anfal/8 : 27.

يٰۤاَيُّهَا الَّذِيْنَ ءَامَنُوْا لَا تَخُوْنُوْا اللّٰهَ وَالرَّسُوْلَ وَتَخُوْنُوْا اٰمَنَتِكُمْ وَاَنْتُمْ تَعْلَمُوْنَ ﴿٢٧﴾

Terjemahnya:

Hai orang-orang yang beriman, janganlah kamu mengkhianati Allah subhānahū wa ta‘ālā dan Rasul (Muhammad) dan (juga) janganlah kamu mengkhianati amanat-amanat yang dipercayakan kepadamu, sedang kamu mengetahui.

---

<sup>11</sup>Sri Harmonika, “*Hadits-Hadits tentang Manajemen Sumber Daya Manusia (SDM)*”, Jurnal At-Tadair, Vol. 1, No. 1 Tahun 2017.

Ayat ini, menyebutkan tentang penempatan pegawai, bahwa seseorang tidak boleh berkhianat dalam menunaikan amanahnya padahal mereka adalah orang yang mengetahui.

Badan Usaha Milik Negara (BUMN) sebagai lembaga yang turut membangun Negeri ini tengah menghadapi tuntutan zaman yang sangat signifikan, yaitu desakan untuk memiliki daya saing yang tinggi dan tumbuh secara berkelanjutan. Namun pengertian daya saing juga sering kali lebih difokuskan pada produk yang memiliki nilai jual dan daya saing. Sehingga terkadang peran sumber daya manusia terkadang dilupakan, padahal produk tersebut merupakan hasil karya sumber daya manusia (*Human Capital*). Mengingat pentingnya sistem pengendalian internal dalam kelangsungan bisnis maka setiap perusahaan dituntut untuk dapat meningkatkan kinerja karyawannya, berbagai upaya dapat dilakukan untuk meningkatkan kinerja karyawan mulai dari pendidikan, pelatihan, memberikan fasilitas, menjalankan budaya perusahaan dengan baik, dan pengembangan karyawan.

Fenomena yang tengah menonjol akhir-akhir ini, ditengah kompetisi yang berlangsung masih ada beberapa perusahaan ditemukan dimana karyawan yang diberikan kewenangan atau kepercayaan dengan otoritas lebih tinggi untuk menjalankan suatu tanggung jawab lebih besar namun tidak bisa memenuhi ekspektasi suatu perusahaan sehingga kembali keposisi semula, kemudian adapula sebaliknya karyawan diberikan kepercayaan sesuai dengan kemampuan namun tidak memperlihatkan norma-norma agama, seperti dalam sifat keadilan, kejujuran dan keterbukaan kepada pihak perusahaan dan pihak bawahan. Sehingga perlu



melakukan peningkatan baik dalam hal pendidikan, pengetahuan maupun keahlian demi peningkatan kompetisi.

Hal ini akan berdampak buruk bagi suatu perusahaan diakibatkan setiap karyawan belum optimal dan menurunnya motivasi karyawan untuk mencapai prestasi kerja, kurang intelektual yang dimiliki karyawan dan kurangnya rutinitas prosedur-prosedur organisasi, kurangnya sistem operasional yang dapat mendukung inovasi, sehingga karyawan tidak dapat mengembangkan ide, dan inovasi dalam menjalankan tugas ataupun budaya organisasi yang sudah tidak nyaman di perusahaan tersebut sehingga akan mempengaruhi kinerja karyawan itu sendiri.

Bedasarkan fenomena yang telah diuraikan diatas maka penulis tertarik untuk melakukan penelitian atau kajian lebih mendalam tentang “*Eksistensi Pemberdayaan Sumber Daya Manusia dalam Upaya Mengoptimalkan Potensi Islamic Human Capital Pada PT. Antam Persero Kecamatan. Pomalaa, Kab. Kolaka, Sulawesi Tenggara*”.

Penelitian yang mengkaji tentang *Human Capital* dan *Islamic Human Capital* telah banyak ditemukan, namun masing-masing daerah tentu memiliki karakteristik tersendiri terkait dengan tema tersebut. Baik dari segi terjadinya, kolaborasi siapa saja yang terlibat, tahapan yang dilalui serta yang hambatan yang telah dilalui. Selain itu, fokus masalah yang dikaji tentang *Islamic Human Capital* sebuah tema yang belum banyak dilalukan oleh peneliti terdahulu. Penelitian yang dilakukan oleh peneliti yang berjudul eksistensi pemberdayaan sumber daya manusia dalam upaya mengoptimalkan potensi *Islamic Human Capital* pada PT ANTAM Persero Tbk, Kecamatanamatan Pomalaa, Kabupaten Kolaka. Temuan

dari penelitian yakni dalam perusahaan yang bersifat konvensional tentunya tidak semata-mata hanya melakukan aturan-aturan yang bersifat umum namun juga banyak mempelajari nilai-nilai agama meskipun itu tidak terlihat. Kemudian peneliti melakukan riset pada perusahaan Badan Usaha Milik Negara (BUMN) untuk meminimalisir tindakan-tindakan kezaliman yang terkadang dilakukan oleh oknum-oknum yang tidak bertanggung jawab, agar perlahan-lahan perusahaan itu tetap menjaga sifat-sifat yang sesuai dengan ajaran Islam, karena inti daripada penelitian, yakni mengoptimalkan potensi *Islamic Human Capital* pada PT ANTAM yang bersifat konvensional.

## **B. Fokus Penelitian dan Deskripsi Fokus**

### 1. Fokus Penelitian

Judul tesis ini adalah “Eksistensi Pemberdayaan Sumber Daya Manusia Dalam Upaya Mengoptimalkan Potensi *Islamic Human Capital* Pada PT Antam Persero Kecamatan. Pomalaa, Kab. Kolaka, Sulawesi Tenggara”. Penelitian ini perlu adanya fokus penelitian dan deskripsi fokus untuk menjaga tetap terarah, disamping itu untuk menyamakan persepsi terhadap istilah yang digunakan dalam judul tesis ini, sehingga para pembaca tidak keliru dalam memahami setiap fokus dan deskripsi fokusnya. Adapun yang menjadi fokus penelitian adalah sebagai berikut:

- a. Eksistensi adalah keberadaan, akan tetapi eksistensi dalam kalangan filsafat memiliki arti sebagai cara berada manusia, bukan lagi apa yang ada namun apa yang memiliki aktualisasi (ada).<sup>12</sup> Maka eksistensi yang peneliti maksud

---

<sup>12</sup>Lorenz Bagus, *Kamus Filsafat* (Jakarta: Gramedia Pustaka Utama, 2005), h. 183.

adalah keberadaan suatu Sumber Daya Manusia yang telah menjadi sentral dalam suatu organisasi pada PT Antam Kecamatan. Pomalaa Kab. Kolaka.

- b. Sumber Daya Manusia adalah satu-satunya sumber daya yang memiliki akal perasaan, keinginan, keterampilan, pengetahuan, dorongan, daya, dan karya. Semua potensi SDM tersebut berpengaruh terhadap upaya organisasi dalam mencapai tujuan.<sup>13</sup>
- c. Potensi adalah sumber yang sangat besar yang belum diketahui dan yang belum diberikan pada waktu manusia lahir didunia. Atau potensi merupakan suatu kemampuan yang kemungkinan bisa untuk dikembangkan.<sup>14</sup>
- d. *Islamic Human Capital* adalah sumber daya Insani menurut Islam dan mempunyai sifat keislaman serta dapat menjunjung tinggi nilai keIslaman.<sup>15</sup>

## 2. Deskripsi Fokus

Deskripsi fokus yang dimaksud dalam penelitian ini sebagai upaya untuk memudahkan pemahaman, menjabarkan fokus penelitian dan menghindari terjadinya penafsiran ganda terhadap pembaca, adapun deskripsi fokus dalam penelitian ini sebagai berikut:

Tabel 1.1  
Fokus penelitian dan Deskripsi Fokus

No.	Fokus Penelitian	Deskripsi Fokus
1.	Pemberdayaan sumber daya manusia di PT ANTAM Pomalaa	Proses Pemberdayaan SDM a. Rekrutmen b. Pembinaan kepada setiap SDM

<sup>13</sup>Edi Sutrisno, *Manajemen Sumber Daya Manusia* ( Jakarta: Kencana, 2017), h. 3.

<sup>14</sup>Ensiklopedia Indonesia, *Departemen Pendidikan dan Kebudayaan* (Jakarta: Pakhi Pamungkas, 1997), h. 358

<sup>15</sup>Rahayu Ningsih, dkk, Pengaruh *Islamic Human Capital* dan Pengembangan Karir terhadap Kinerja Karyawan Bank Syariah, *Jurnal Ekonomi Syariah* , Vol. 4, No. 2, tahun 2020, h. 182.

2.	Potensi <i>Islamic Human Capital</i> di PT ANTAM Pomalaa	<ul style="list-style-type: none"> <li>a. Sumber daya manusia yang memiliki sifat amanah.</li> <li>b. Sumber daya manusia yang ahli dibidangnya.</li> <li>c. Yang inisiatif dan kreatif.</li> </ul>
3.	Pemberdayaan sumber daya manusia dalam mengoptimalkan potensi <i>Islamic Human Capital</i>	<ul style="list-style-type: none"> <li>a. Ditanamkan dalam diri sifat spiritual.</li> <li>b. Kepuasan tersendiri terkait dengan potensi yang dimiliki dengan berlandaskan Alquran dan Hadis.</li> </ul>

### C. Rumusan Masalah

Berdasarkan uraian latar belakang diatas, maka pokok masalah dalam penelitian ini adalah Bagaimana Eksistensi Perberdayaan Sumber Daya Manusia Dalam Upaya Mengoptimalkan Potensi *Islamic Human Capital* Pada PT ANTAM Persero Tbk. Kecamatanamatan Pomalaa Kabupaten Kolaka Sulawesi Tenggara.

1. Bagaimana pemberdayaan sumber daya manusia di PT ANTAM?
2. Bagaimana potensi *Islamic Human Capital* di PT ANTAM?
3. Bagaimana implementasi pemberdayaan SDM dalam mengoptimalisasi potensi *Islamic Human Capital* di PT ANTAM?

### D. Kajian Pustaka/ Penelitian Terdahulu

Penyusunan tesis dibutuhkan berbagai dukungan teori dari berbagai sumber atau rujukan yang mempunyai relevansi dengan rencana penelitian. Sebelum melakukan penelitian penulis telah melakukan kajian terhadap karya-karya ilmiah yang berkaitan dengan pembahasan ini. Adapun beberapa karya ilmiah yang memiliki relevansi dengan penelitian ini, yaitu:

Rahayu Ningsih (2020), dengan judul jurnal “*Pengaruh Islamic Human Capital dan Pengembangan Karir terhadap Kinerja Karyawan Bank Syariah*”.

Hasil penelitian ini menunjukkan bahwa *Islamic Human Capital* sangat berpengaruh positif terhadap kinerja karyawan. Karena dengan ini peneliti mengatakan jika *Islamic Human Capital* telah terkelola dengan baik sehingga menciptakan suatu lingkungan kerja yang harmonis. Sedangkan dalam penelitian yang dilakukan oleh penulis juga terfokus pada konsep *Islamic Human Capital* guna meningkatkan sumber daya manusia yang tidak ditempatkan sesuai dengan kemampuan atau potensi yang telah dimiliki, hal ini tentunya memberikan manfaat bagi seorang SDM dimana terdapat satu pintu keadilan terhadap dirinya.

Muhammad Zaki (2020), dengan judul jurnal “*Analisis Pelaksanaan Rekrutment, Seleksi dan Penempatan Berdasarkan Perspektif Islamic Human Capital*”. Hasil penelitiannya ini menunjukkan bahwa pelaksanaan rekrutmen, seleksi beserta penempatan tidak cukup dengan hanya keahlian saja tetapi harus diiringi dengan memiliki kepribadian yang baik sesuai dengan syariah, maka selain mendapatkan hasil yang baik bagi perusahaan akan mendapatkan keberkahan pula, sehingga untuk mendapatkan itu semua maka harus melakukan dengan menggunakan konsep yang tepat yakni *Islamic Human Capital*.<sup>16</sup> Penelitian tersebut terfokus pada pelaksanaan rekrutmen dan penempatan yang berdasarkan dengan *Islamic Human Capital*. Sedangkan penelitian yang dilakukan oleh penulis terfokus pada pemberdayaan terhadap sumber daya manusia dengan menggunakan konsep *Islamic Human Capital*.

Ihsan Rahmat dan Netta Agusti (2018), dengan judul jurnal “*Manajemen Sumber Daya Manusia Islam: Sejarah, Nilai dan Benturan*”. Dengan hasil

---

<sup>16</sup>Muhammad Zaki, “Analisis Pelaksanaan Rekrutmen, Seleksi dan Penempatan Berdasarkan Perspektif *Islamic Human Capital*”, *Jurnal Ilmiah Manajemen*, Vol. 1, No. 1, tahun 2020, h. 12.

menjelaskan bahwa betapa pentingnya membangun kebijakan Sumber Daya Manusia dimulai dari manajer senior yang memiliki sifat alim. Maksudnya bukan hanya sekedar paham akan tetapi juga menjiwai agama. Sehingga mampu menata ke-senjangan antara aturan teks dan praktik<sup>17</sup>. Sedangkan penelitian yang dilakukan oleh peneliti terfokus pada upaya mengoptimalkan SDM dalam konsep *Islamic Human Capital* yang dimana dianggap sebagai jalan untuk perwujudan dari konsep awal manusia sebagai khalifah di muka bumi ini.

Prayedi Cahya Nugraha (2018), dengan judul jurnal “*Pengaruh Human Capital Terhadap Kinerja Perusahaan*”. Dengan hasil yang menjelaskan bahwa secara signifikan bahwa *Human Capital* sangat berpengaruh terhadap kinerja dalam suatu perusahaan ditunjukkan dengan hasil olahan data dari variabel-variabel yang telah ditentukan.<sup>18</sup> Sedangkan dalam penelitian yang dilakukan oleh penulis terfokus pada upaya dalam mengoptimalkan sumber daya manusia dengan melakukan tinjauan Islam dimana dianggap sebagai jalan keadilan bagi setiap SDM yang memiliki kompetensi untuk dikembangkan sesuai dengan bidang pekerjaan yang telah diberikan.

Trimulato (2018), dengan judul jurnal “*Penerapan Pengembangan Sumber Daya Manusia Islami pada Unit Usaha Syariah*”. Dengan hasil penelitian yang menjelaskan bahwa proses pengembangan sumber daya manusia di Bank Unit Usaha Syariah telah dilakukan secara efektif. Karena pola pengembangan SDM meliputi proses rekrutmen, seleksi, penerapan, *On Job Training*, pelatihan,

---

<sup>17</sup>Ihsan Rahmat dan Netta Agusti, “Manajemen Sumber Daya Manusia Islam: Sejarah, Nilai dan Benturan”, Jurnal *Syiar*, Vol. 18, No. 1, tahun 2018, h. 37

<sup>18</sup>Prayedi Cahya Nugraha, dkk, “Pengaruh Human Capital terhadap Kinerja Perusahaan”, Jurnal *Administrasi Bisnis*, Vol. 57, No. 2, tahun 2018, h. 187.

pembentukan moral dan kegiatan lainnya dalam proses kegiatan pengembangan sumber daya manusia. Sedangkan penelitian yang dilakukan oleh peneliti, yaitu peng-optimalan potensi *Islamic Human Capital* pada PT ANTAM yang bersifat konvensional.

Rini Oktaviani (2019), dengan judul jurnal “*Kepemimpinan dan Human Capital Terhadap Kinerja Karyawan*”. Dengan hasil yang menjelaskan bahwa dalam kepemimpinan dan *human capital* bersama-sama dalam kinerja karyawan sehingga juga menunjukkan terdapat pengaruh yang signifikan dengan hasil persamaan regresi. *Human Capital* juga memiliki pengaruh yang sangat signifikan terhadap karyawan, tentu hal ini terjadi karena SDM selalu ditempatkan sesuai dengan kemampuan yang telah dimiliki. Jadi dalam menjalankan tugas yang telah ditentukan oleh seorang manajer dapat dilaksanakan dengan baik karena hal demikian telah diberikan sesuai dengan porsi.<sup>19</sup> Sedangkan dalam penelitian yang dilakukan oleh peneliti hanya terfokus pada pembentukan sumber daya manusia dengan konsep Islam yang dimana jalur keadilan bagi sumber daya manusia yang telah memiliki potensi untuk dikembangkan.

Ratna Ekawati dan Lilis Karnita Soleha (2017), dengan judul jurnal “*Meningkatkan Kemampuan Inovasi Organisasi Melalui Human Capital*”. Dengan hasil yang menjelaskan bahwa tentu semakin tinggi kemampuan *Human Capital* dimiliki oleh sebuah organisasi atau dalam suatu perusahaan tentu akan berdampak terhadap meningkatnya kemampuan inovasi organisasi atau perusahaan tersebut. Dan juga telah membuat konsep *Human Capital* bahwa

---

<sup>19</sup>Rini Oktaviani, dkk, “Kepemimpinan dan Human Capital Terhadap Kinerja Karyawan”, *Jurnal Ilmu Manajemen*, Vol. 2, No. 1, tahun 2019, h. 192

keseluruhan kemampuan yang melekat pada individu karyawan merupakan aset berharga bagi perusahaan sehingga harus dibina dan dikembangkan.<sup>20</sup> Sedangkan dalam penelitian yang telah dilakukan oleh peneliti tentu memiliki kesamaan yakni guna untuk mengoptimalkan potensi yang telah dimiliki oleh setiap individu ataupun karyawan akan tetapi terletak perbedaan dimana penulis ingin meninjau lebih dalam sehingga menggunakan *Islamic Human Capital*.

#### **E. Tujuan dan Manfaat Penelitian**

##### **1. Tujuan Penelitian**

Sesuai dengan latar belakang dan permasalahan yang telah dikemukakan di atas, tujuan yang dicapai sehubungan dengan penelitian ini adalah untuk:

- a. Mengetahui pemberdayaan sumber daya manusia di PT ANTAM.
- b. Mengelaborasi potensi *Islamic Human Capital* di PT ANTAM.
- c. Menganalisis implementasi pemberdayaan SDM dalam mengoptimalkan potensi *Islamic Human Capital* di PT ANTAM.

##### **2. Manfaat Penelitian**

Hasil penelitian ini diharapkan bisa memberikan kontribusi tentang persepsi masyarakat tentang pentingnya pemberdayaan sumber daya manusia dalam upaya mengoptimalkan potensi *Islamic Human Capital* pada PT ANTAM Tbk Persero Kecamatanamatan Pomalaa Kabupaten Kolaka Sulawesi Tenggara sebagai berikut:

- a. Kegunaan Teoritis. Penelitian ini diharapkan dapat dijadikan sebagai bahan referensi dalam mengembangkan konsep atau teori dan ilmu pengetahuan

---

<sup>20</sup>Ratna Ekawati dan Lilis Karnita Soleha, "Meningkatkan Kemampuan Inovasi Organisasi Melalui *Human Capital*", Jurnal *Intekna*, Vol. 17, No. 1, tahun 2017, h. 146



khususnya dalam ranah pengoptimalan sumber daya manusia yang sesuai dengan prinsip-prinsip Islam.

- b. Kegunaan Praktis. Hasil penelitian diharapkan dapat memberi sumbangsi pemikiran dan masukan terhadap individu, instansi serta perusahaan yang terkait dalam merumuskan kebijakan pemberdayaan sumber daya manusia guna mengoptimalkannya dalam suatu entitas bisnis. Adapun kegunaan praktis dalam penelitian ini, yaitu: Bagi penulis, dapat memperoleh wawasan ilmu pengetahuan secara langsung tentang betapa pentingnya suatu pemberdayaan sumber daya manusia itu sendiri mewujudkan keadilan bisnis islam serta Bagi pembaca, penelitian ini dapat dijadikan informasi dalam proses pembelajaran mengenai eksistensi dalam mengoptimalkan *Islamic Human Capital*.



## BAB II

### TINJAUAN TEORITIS

#### A. Deskripsi Teori dan Konsep Sumber Daya Manusia

##### 1. Makna Sumber Daya Manusia

Sumber daya manusia adalah orang-orang yang ada dalam organisasi yang memberikan sumbangan pemikiran dan melakukan berbagai jenis pekerjaan dalam mencapai tujuan organisasi. Sumbangan yang dimaksud adalah pemikiran dan pekerjaan yang mereka lakukan diberbagai kegiatan dalam perusahaan. Dalam pengertian sumber daya manusia, yang diliput bukanlah terbatas kepada tenaga ahli, tenaga pendidikan ataupun tenaga yang berpengalaman saja tetapi semua tenaga kerja yang digunakan perusahaan untuk mewujudkan tujuan-tujuannya.<sup>21</sup>

Sumber daya manusia merupakan terjemahan dari *human resource*. *Human* diartikan manusia, sedangkan *resource* adalah sumber sehingga diartikan sebagai sumber manusia sebagaimana terjemahan di Malaysia. Mengapa di Indonesia ditambahkan kata daya? Ruky mengatakan bahwa para pakar di Indonesia kurang sreg dengan terjemahan sumber manusia, dan menambahkan kata daya, menjadi sumber daya manusia.<sup>22</sup>

Sumber Daya Manusia (SDM) perlu untuk dibedakan antara pengertiannya secara makro dan mikro. Pengertian SDM secara makro adalah semua manusia sebagai penduduk atau warga negara suatu negara atau dalam

---

<sup>21</sup>Sadono Sukino, *Pengantar Bisnis* (Jakarta: Prenada Media Group, 2006), h. 172.

<sup>22</sup>Lijan Poltak Sinambela, *Manajemen Sumber Daya Manusia* (Jakarta: PT. Bumi Aksara, 2016), h. 65.

batas wilayah tertentu yang sudah memasuki usia angkatan kerja, baik yang sudah memasuki usia angkatan kerja, baik yang sudah maupun memperoleh pekerjaan. Disamping itu, SDM secara makro berarti juga penduduk yang berada dalam usia produktif, meskipun karena berbagai sebab dan masalah masih terdapat yang belum produktif karena belum memasuki lapangan kerja yang terdapat di masyarakatnya.<sup>23</sup>

Sumber Daya Manusia dalam arti mikro secara sederhana adalah manusia/orang yang bekerja atau menjadi anggota suatu organisasi yang disebut personil, pegawai, karyawan, pekerja, tenaga kerja dan lain-lain. Sedang secara lebih khusus SDM dalam arti mikro di lingkungan sebuah organisasi atau perusahaan pengertiannya dapat dilihat dari tiga sudut:

- a. SDM adalah orang yang bekerja dan berfungsi sebagai aset organisasi yang dapat dihitung jumlahnya.
- b. SDM adalah potensi yang menjadi motor penggerak organisasi.
- c. Manusia sebagai sumber daya adalah makhluk hidup ciptaan Tuhan Yang Maha Esa, sebagai penggerak organisasi berbeda dengan sumber daya lainnya. Nilai-nilai kemanusiaan yang dimilikinya mengharuskan sumber daya manusia diperlakukan secara berlainan dengan sumber daya lainnya.<sup>24</sup>

Penjelasan mengenai manusia sebagai sumber daya menunjukkan bahwa manusia adalah makhluk yang unik dan kompleks, yang dalam bekerja di lingkungan sebuah perusahaan harus diperlakukan dengan kualitas kehidupan

---

<sup>23</sup>Dewi Hanggraeni, *Manajemen Sumber daya Manusia* (Jakarta: LPFEUI, 2012), h. 35.

<sup>24</sup>Malayu Hasibuan, *Manajemen Sumber Daya Manusia* (Jakarta: Bumi Aksara, 2010), h. 76.

kerja yang baik agar memungkinkannya bekerja secara efektif, efisien, produktif dan berkualitas. Di antaranya, yaitu bentuk memberikan kesempatan untuk berpartisipasi dalam mengembangkan karirnya, diperlakukan adil dalam menyelesaikan konflik yang dihadapinya, disupervisi secara jujur dan obyektif, memperoleh upah yang layak dan lain-lain.<sup>25</sup>

Sumber daya manusia merupakan investasi sangat berharga bagi sebuah organisasi yang perlu dijaga. Setiap organisasi harus mempersiapkan program yang berisi kegiatan yang dapat meningkatkan kemampuan dan profesionalisme SDM supaya organisasi bisa bertahan dan berkembang sesuai dengan lingkungan organisasi. Untuk mencapai produktivitas yang maksimum, organisasi harus menjamin dipilihnya tenaga kerja yang tepat dengan pekerjaan serta kondisi yang memungkinkan mereka bekerja optimal.<sup>26</sup>

Berdasarkan uraian di atas dapat disimpulkan bahwa sumber daya manusia merupakan potensi yang terkandung dalam diri manusia untuk mewujudkan perannya sebagai makhluk sosial yang adaptif dan transformatif yang mampu mengelola dirinya sendiri serta tercapainya suatu tujuan dalam sebuah organisasi.

## 2. Konsep Perencanaan Sumber Daya Manusia

Perencanaan SDM adalah langkah-langkah tertentu yang diambil oleh manajemen untuk menjamin bahwa suatu organisasi tersedia tenaga kerja yang tepat pada waktu yang tepat. Perencanaan SDM ini untuk menetapkan program

---

<sup>25</sup>A.A Mangkunegara, *Manajemen Sumber Daya Manusia Perusahaan* (Bandung: PT Remaja Rosda Karya, 2001), h. 56.

<sup>26</sup>A.A Mangkunegara, *Manajemen Sumber Daya Manusia Perusahaan*, h. 59.

perorganisasian, pengendalian, pengadaan, dan pemberhentian. Jadi di dalam suatu rencana SDM harus ditetapkan semua hal tersebut secara baik dan benar.<sup>27</sup>

Edy Sutrisno mengungkapkan, perencanaan sumber daya manusia merupakan fungsi utama yang harus dilaksanakan dalam organisasi. Guna menjamin tersedianya tenaga kerja yang tepat untuk menduduki berbagai posisi, jabatan, dan pekerjaan yang tepat pada waktu yang tepat. Kesemuanya itu dalam rangka mencapai tujuan dan berbagai sasaran yang telah dan akan ditetapkan.<sup>28</sup>

Pakar perencanaan SDM sering diartikan sebagai kegiatan penentuan kuantitas dan kualitas Sumber Daya Manusia yang diperlukan oleh suatu organisasi pada masa yang akan datang. *Human resource of man power planning has been as the process of the termining menpower requirements and the means for meeting those requirements in ordet to carry out the integrated plans of the organization.* Perencanaan SDM atau tenaga kerja didefinisikan sebagai proses menemukan kebutuhan tenaga kerja dan berarti mempertemukan kebutuhan tersebut agar pelaksanaannya berinteraksi dengan rencana organisasi.<sup>29</sup>

Yoder dalam Mangkunegara, mendefinisikan *man power planning is the prosess inkluding developing implementing and controlling by wiich of firm ensures that is has the rigth number of peopel and the right places at the econmi cally most useful.* Perencanaan tenaga kerja adalah proses peramalan, pengembangan, pengimplementasian, dan pengontrolan yang menjamin perusahaan mempunyai kesesuaian jumlah pegawai, penempatan pegawai secara

---

<sup>27</sup>Sri Larasati, *Manajemen Sumber Daya Manusia* (Yogyakarta: Deepublish, 2018), h. 27.

<sup>28</sup>Edy Sutrisno, *Manajemen Sumber Daya Manusia* (Jakarta: Kencana, 2009), h. 33.

<sup>29</sup>A.A Mangkunegara, *Manajemen Sumber Daya Manusia Perusahaan*, h. 22.

benar, dan waktu yang tepat yang sangat bermanfaat secara ekonomis.<sup>30</sup>

Keperluan tenaga kerja dapat ditentukan melalui suatu proses perencanaan yang terdiri atas tiga macam model, yakni:

- a. Perencanaan dari atas kebawah, model ini adalah bahwa jumlah tenaga kerja yang dibutuhkan telah disesuaikan dengan rencana menyeluruh dari perusahaan baik jangka pendek maupun menengah dan jangka panjang.
- b. Perencanaan dari ke bawah ke atas, model ini bermula dari kelompok kerja yang terkecamatani yang menghasilkan taksiran kebutuhan pegawai untuk tahun berikutnya dalam rangka mencapai target kerja yang telah ditetapkan. Jumlah tenaga kerja yang dibutuhkan akan dapat diketahui setelah tenaga kerja yang ada dihitung kapasitas kerja maksimalnya.
- c. Ramalan, cara yang jelas untuk memenuhi kebutuhan akan tenaga kerja adalah dengan meningkatkan pendayagunaan manusia yang sekarang ada. Masalahnya sekarang adalah bahwa persediaan tenaga kerja itu tidak pernah statis, tetap akan dipengaruhi oleh arus masuk seperti rekrutmen dan transfer masuk dan arus keluar. Untuk mengetahui secara akurat catatan tentang tenaga kerja yang ada maka perlu diketahui status pegawai seperti yang akan pensiun atau yang mengundurkan diri, yang akan dipromosikan, yang akan melahirkan, dan yang akan cuti panjang.<sup>31</sup>

Perencanaan SDM dimaksudkan untuk mengestimasi secara sistematis kebutuhan tenaga kerja dan penawaran (*supply*) tenaga kerja organisasi dimasa yang akan datang. Melalui perencanaan SDM ini diharapkan tersedia tenaga kerja

---

<sup>30</sup>A.A Mangkunegara, *Manajemen Sumber Daya Manusia Perusahaan*, h.11.

<sup>31</sup>Husein Umar, *Business An Introduction* (Jakarta: Gramedia Pustaka Utama, 2003), h. 117.

yang lebih tepat sesuai dengan kebutuhan organisasi. Perencanaan SDM mempunyai tujuan sangat penting untuk keperluan individu, organisasi, dan kepentingan nasional. Tujuan perencanaan SDM adalah menghubungkan SDM yang ada untuk kebutuhan perusahaan pada masa yang akan datang.<sup>32</sup>

Sumber Daya manusia adalah energi istimewa yang berfungsi sebagai input kerja. Kerja diartikan sebagai proses penciptaan atau pembentukan nilai baru pada suatu unit sumber daya, perubahan atau penambahan nilai pada suatu unit alat pemenuhan kebutuhan yang ada.

### 3. Proses Peningkatan Sumber Daya Manusia

Secara umum pelatihan merupakan bagian dari pendidikan yang menggambarkan proses dalam pengembangan organisasi maupun masyarakat. Pendidikan dengan pelatihan merupakan suatu rangkaian yang tak dapat dipisahkan dalam sistem pengembangan sumber daya manusia, yang di dalamnya terjadi proses perencanaan, penempatan, dan pengembangan tenaga manusia. Dalam proses pengembangannya diupayakan agar sumber daya manusia dapat diperdayakan secara maksimal, sehingga apa yang menjadi tujuan dalam memenuhi kebutuhan hidup manusia dapat terpenuhi. Antara pendidikan dengan pelatihan sulit untuk menarik batasan yang tegas, karena baik pendidikan umum maupun pelatihan merupakan suatu proses kegiatan pembelajaran yang mentransfer pengetahuan dan keterampilan dari sumber kepada penerima.

---

<sup>32</sup>Handoko, *Manajemen Personalia dan Sumber Daya Manusia* (Yogyakarta: BPFE, 2006), h. 23.

Walaupun demikian perbedaan keduanya akan terlihat dari tujuan yang ingin dicapai melalui kegiatan tersebut.<sup>33</sup>

Menurut Kenneth Robinson mengemukakan bahwa pelatihan merupakan instruksional untuk mengembangkan pola-pola perilaku seseorang dalam bidang pengetahuan keterampilan atau sikap untuk mencapai standar yang di harapkan.<sup>34</sup> Pelatihan merupakan salah satu cara untuk dapat mengembangkan kemampuan dan keahlian karyawan sehingga dapat menyesuaikan diri dan memahami teknologi yang senantiasa berkembang dari waktu ke waktu.<sup>35</sup> Menurut Heidjrachman dan Suad Husman, tujuan pengembangan karyawan adalah untuk memperbaiki efektivitas kerja karyawan untuk mencapai hasil kerja yang telah di tetapkan.<sup>36</sup>

Salah satu unsur yang memegang peran penting dalam suatu perusahaan adalah manusia. Karena manusia merupakan sumber daya yang menggerakkan jalannya suatu perusahaan. Efektif tidaknya suatu organisasi tergantung pada manusia mengelolah sumber daya lainnya yang ada dalam organisasi. Karena itu manusia, harus dikelola secara baik. Nawawi menjelaskan tiga pengertian dari sumber daya manusia, yaitu:

---

<sup>33</sup>Handoko, *Manajemen Personalia dan Sumber Daya Manusia* (Yogyakarta: BPFE, 2006), h. 35.

<sup>34</sup>Sardiman, *Interaksi dan Motivasi Belajar Mengajar* (Jakarta: PT Raja Grafindo Persada, 2001), h. 20.

<sup>35</sup>Jimmy Joses Sembiring, *Smart HRD Perusahaan Tenang, Karyawan Senang* (Jakarta: Visimedia, 2010), h. 56.

<sup>36</sup>Heidjrachman dan Suad Husnan, *Manajemen Personalia* (Yogyakarta: BPFE, 2008), h. 74.



- a. Sumber daya manusia adalah manusia yang bekerja di lingkungan suatu organisasi (sering disebut juga personil, tenaga kerja, pegawai atau karyawan).
- b. Sumber daya manusia adalah potensi manusiawi sebagai penggerak organisasi dalam mewujudkan eksistensinya.
- c. Sumber daya manusia adalah potensi dan merupakan asset dan berfungsi sebagai modal (non material/ non financial) di dalam organisasi, yang diwujudkan menjadi potensi nyata secara fisik dan non fisik dalam mewujudkan eksistensi perusahaan.

Sumber daya manusia merupakan faktor utama bagi keberlangsungan sebuah instansi atau perusahaan yang menjadi faktor utama dalam mengukur keberhasilan tercapainya tujuan perusahaan tersebut. sumber daya manusia yang dimaksud adalah orang-orang siap pakai dan memiliki kemampuan dalam pencapaian tujuan instansi. Agar sumber daya manusia dalam instansi dapat lebih meningkatkan kualitas, kesetiaan serta tanggung jawab tugas yang diembangnya maka perlu dilakukan suatu pemberdayaan bagi para karyawan.

Menurut Khan pemberdayaan merupakan hubungan antara personal yang berkelanjutan untuk membangun kepercayaan antara karyawan dan manajemen, sedangkan Mulyadi dan Setyawan berpendapat bahwa pemberdayaan adalah pemberian wewenang kepada karyawan untuk merencanakan, mengendalikan dan membuat keputusan tentang pekerjaan yang menjadi tanggung jawabnya tanpa harus mendapatkan otorisasi secara eksplisit dari manajer di atasnya. Selain itu, pemberdayaan merupakan suatu usaha yang secara signifikan dapat menguatkan

keyakinan wewenang untuk membuat keputusan dalam area kegiatan operasi tanpa harus memperoleh pengesahan orang lain.<sup>37</sup>

Pemberdayaan SDM tidak hanya memulihkan dan mengembangkan nilai tambah bagi organisasi, tetapi juga bagi para pegawai, seperti pendapat Batliwala, bahwa pemberdayaan pegawai adalah sebuah konsep peningkatan kepuasan kerja yang memadukan nilai sosial, sehingga pegawai akan lebih senang dalam melakukan pekerjaannya. Fracarro mengemukakan langkah pemberdayaan pegawai, yaitu:

- a. Analisis kebutuhan pemberdayaan. Manajemen tingkat atas memulai dari proses pemberdayaan, yaitu melihat kebutuhan pekerjaan apa yang harus diberdayakan.
- b. Memilih pegawai yang akan diberdayakan. Memilih siapa pegawai yang bisa diberdayakan yang memungkinkan pegawai bisa melakukan pekerjaan tersebut dan senang dalam mengerjakannya.
- c. Menentukan aturan-aturan yang jelas dalam pemberdayaan. Dibuat suatu aturan yang dapat disepakati antara manajemen tingkat atas dengan pegawai dan mendefinisikan tanggungjawab yang seperti apa yang diberikan, otoritas dalam pengambilan keputusan yang bagaimana yang pegawai boleh lakukan, serta kompensasi yang bagaimana akan didapatkan pegawai apabila mampu melakukan pekerjaan sesuai yang diharapkan, demikian juga sangsi-sangsinya.

---

<sup>37</sup>Safaruddin Alwi, *Manajemen Sumber Daya Manusia (Strategi Keunggulan Kompetitif)*, Jakarta: BPFE, 2001, h. 10

- d. Memberikan informasi mengenai perusahaan. Manajemen harus memberikan informasi perusahaan secara transparan kepada pegawai yang diberdayakan, supaya mereka mengetahui kondisi perusahaan yang sebenarnya serta apa yang ingin dicapai oleh perusahaan mencakup transformasi visi, misi, nilai perusahaan. Manajemen juga harus mengajarkan bagaimana mengambil keputusan pada berbagai situasi yang dialami perusahaan dan meningkatkan kemampuan pegawai dalam memecahkan permasalahan-permasalahan yang terjadi.
- e. Memberikan pelatihan pada pegawai yang diberdayakan. Pegawai harus mengetahui bagaimana untuk mencapai visi perusahaan, karena itu diajarkan mengenai penggunaan dana pendapatan, bagaimana cara pengambilan keputusan dan pemecahan masalah pada situasi yang paling mengetahui bagaimana bernegoisasi dengan klien, dan diajarkan bagaimana cara pengambilan keputusan dan pemecahan masalah pada situasi yang paling sulit sekalipun.
- f. Memberikan inspirasi pada pegawai untuk selalu memiliki inisiatif memberikan semangat kepada pegawai yang diberdayakan, bangun kedisiplinan, berikan standar prestasi dan standar kesalahan yang diperbolehkan, serta diberikan tantangan, sehingga mereka memiliki kepercayaan diri dan memiliki inisiatif untuk melakukan pekerjaan.<sup>38</sup>

---

<sup>38</sup>Fracaro, Kenneth, *The Real Meaning of Empowerment. Profesional Development* (Contract Management. Tennessee. 2006), h. 5-6.

#### 4. Aspek-Aspek Pemberdayaan

Diawal telah dijelaskan bahwasanya pemberdayaan bertujuan untuk membentuk kemandirian bagi individu berkaitan dengan aspek kognitif, efektif, dan psikomotorik. Adapun penjelasannya sebagai berikut:

- a. Aspek Kognitif, menurut kamus ilmiah populer, yakni usaha atau kemampuan mengenai sesuatu melalui pengalaman sendiri proses pengenalan serta penafsiran oleh seseorang. Berkaitan dalam hal pemberdayaan aspek kognitif mengarah pada kemampuan berfikir yang dilandasi pengetahuan dan wawasan seseorang dalam rangka mencari solusi atas permasalahan yang dihadapi.
- b. Aspek afektif. Afektif dimaksudkan agar individu dapat dibentuk untuk mencapai keberdayaan dalam sikap dan perilaku.
- c. Aspek psikomotorik. Aspek psikomotorik kaitannya dengan pemberdayaan, yakni individu memiliki suatu pengembangan.

#### 5. Tujuan Pemberdayaan Sumber Daya Manusia

Sumber daya manusia yang ada dalam organisasi adalah keberadaan sumber daya manusia merupakan kunci keberhasilan manajemen atau perusahaan dalam rangka pelaksanaan berbagai aktivitas untuk mencapai tujuan yang telah ditetapkan. Hal ini dapat dimaklumi karena ketersediaan dan kelengkapan sumber-sumber lain hanya dapat bermanfaat, apabila sumber-sumber tersebut diberdayakan oleh sumber daya manusia yang tepat dan handal.

Usaha pencapaian perusahaan menjadi tidak efisien dan tidak efektif karena daya dalam SDM tidak menunjukkan dan tidak menggambarkan sebagaimana yang telah diharapkan. Berkaitan dengan hal tersebut, maka tujuan

pemberdayaan sumber daya manusia adalah terwujudnya sumber daya manusia yang mempunyai/memiliki kemampuan yang kondusif, adanya wewenang yang jelas dan diperrcayai serta adanya tanggungjawab dalam rangka pelaksanaan misi organisasi dalam pencapaian tujuan organisasi. Tujuan pemberdayaan karyawan adalah untuk memperbaiki efektifitas kerja karyawan dalam mencapai hasil kerja yang telah ditetapkan. Perbaikan efektifitas kerja tersebut dapat dilakukan dengan cara memperbaiki pengetahuan dan keterampilan karyawan maupun sikap pegawai itu sendiri terhadap tugas-tugasnya. Tujuan pemberdayaan karyawan pada umumnya adalah:

- a. Agar karyawan dapat melakukan pekerjaan dengan lebih efisien, dengan diadakan suatu pemberdayaan yang disusun secara cermat dan didasarkan pada metode yang berpedoman pada keterampilan yang dibutuhkan serta yang diharapkan dapat melaksanakan pekerjaan dengan lebih efisien.
- b. Agar pengawasan lebih sedikit dilakukan terhadap karyawan, pemberdayaan karyawan yang berpedoman pada keterampilan diharapkan menghasilkan karyawan yang cakap dan keterampilan akan dapat bekerja lebih efektif dan efisien yang mana akan berdampak pada berkurangnya pengawasan yang dilakukan oleh atasan.
- c. Agar karyawan lebih cepat berkembang, dengan adanya pemberdayaan karyawan salah satu harapan adalah hasil kerja yang lebih baik dan prestasi karyawan yang meningkat, maka adanya daya saing akan semakin besar.

#### 6. Pentingnya Pemberdayaan Sumber Daya Manusia

Pemberdayaan SDM sangat penting karena selain untuk memberikan tanggungjawab dan wewenang kepada karyawan, tentunya juga sebagai upaya

mendorong para karyawan untuk berusaha mengembangkan dirinya terutama kualitas dalam rangka mencapai kapasitas kerja perusahaan. hal ini sejalan dengan yang dikemukakan Simamora bahwa ancaman kompetensi internasional, kondisi perekonomian yang tidak menentu, perubahan teknologi yang cepat hanyalah beberapa faktor eksternal yang menyebabkan organisasi mencari berbagai cara baru agar dapat memanfaatkan sumber daya manusianya secara lebih efektif.

Pemberdayaan dalam karyawan menimbulkan perasa terhadap karyawan itu sendiri karena merasa telah diperhatikan dengan cara potensinya telah dimanfaatkan, terutama kepada mereka yang memang mempunyai kualitas. Agar tetap terjaga dan kepada mereka yang belum mempunyai keterampilan akan jauh lebih terampil. Pemberdayaan itu diharapkan mampu meningkatkan kinerja karyawan.

## **B. *Human Capital***

### **1. Konsep *Human Capital***

Konsep ini sesungguhnya telah ada pada sejak zaman Adam Smith (1776), Heinrich Von Thunen (1875) dan para teoritis klasik lainnya sebelum abad ke-19 yang menekankan pentingnya investasi keterampilan manusia. Schultz (1971) dan Dennison (1962) kemudian memperlihatkan bahwa pembangunan sektor pendidikan dengan sumber daya manusia sebagai fokus intinya telah memberikan kontribusi langsung terhadap pertumbuhan keterampilan dan kemampuan produksi dari tenaga kerja. Penemuan dan cara pandang ini telah mendorong

keterkaitan sejumlah ahli untuk meneliti mengenai nilai ekonomi dari pendidikan tersebut.<sup>39</sup>

*Human Capital* atau modal manusia adalah kemampuan yang ada dalam diri seseorang, dapat dinyatakan dari yang terlihat maupun yang masih terpendam. Kemampuan seseorang yang terlihat dapat tercermin dari penyelesaian pekerjaan sehari-hari dengan penilaian terkini atas apa yang dapat dilakukan oleh seseorang di dalam organisasi, dengan kata lain yaitu kapasitas seorang individu untuk melakukan beragam tugas dalam suatu pekerjaan organisasi.<sup>40</sup>

Malhotra dan Bontis mengungkapkan, *human capital* merupakan kombinasi dari pengetahuan, keterampilan, inovasi dan kemampuan seseorang untuk menjalankan tugasnya sehingga dapat menciptakan suatu nilai tambah dikonstrubisikan oleh *human capital* dalam menjalankan tugasnya akan memberikan *Suistanable Revenue* di masa yang akan datang bagi suatu perusahaan tersebut.<sup>41</sup> Mayo mengungkapkan, *human capital* merupakan kombinasi dari pengetahuan, keterampilan, inovasi dan kemampuan seseorang untuk menjalankan tugasnya sehingga dapat menciptakan suatu nilai untuk mencapai tujuan.<sup>42</sup>

---

<sup>39</sup>Rudiyanto, dkk., *Strategi Human Capital dalam Perspektif Ekonomi dan Bisnis* (Bandung: Alfabeta, 2019), h. 42.

<sup>40</sup>Amirul Mukminin, *Manajemen Strategi Human Capital dalam Pendidikan* (Yogyakarta: UNY Press, 2017), h. 41.

<sup>41</sup>Dyna Rachmawati dan Fenika Wulani, "Peran Human Capital Untuk Meningkatkan Kinerja Daerah: Studi Kasus di Provinsi Jawa Timur" *Majalah Ekonomi*, Vol. XVII, No. 3, Desember 2007, h. 265.

<sup>42</sup>Matina Dwi Puji Astri Ongkorahardjo, "Analisis Pengaruh Human Capital Terhadap Kinerja Perusahaan, Studi Emperis pada Kantor Akuntan Publikdi Indonesia", *Jurnal Akuntansi dan Keuangan*, Vol. 10, No. 1, Mei, 2008, h. 12.

Berdasarkan beberapa definisi di atas, maka dapat disimpulkan bahwa *Human Capital* adalah segala sesuatu yang mengenai manusia dengan segala kapabilitas yang telah ia miliki, sehingga dapat menciptakan nilai bagi organisasi untuk mencapai suatu tujuan.

## 2. Teori *Human Capital*

Secara teoritis teori *Human Capital* ini ialah teori yang mensyaratkan dengan adanya sumber daya manusia (SDM) yang berkompeten. Dengan adanya SDM yang berkompeten tersebut bisa memberikan pengaruh terhadap meningkatnya produktivitas perekonomian. Untuk mencapai SDM yang berkompeten (berkualitas) di butuhkan pembentukan modal manusia (*Human Capital*). Pembentukan ini merupakan dengan cara memperoleh sejumlah manusia yang mempunyai karakter yang kuat agar bisa digunakan sebagai modal penting dalam pembangunan. Karakter itu berupa tingkat keahlian dan tingkat pendidikan masyarakat.<sup>43</sup>

*Human Capital* adalah sebuah unsur yang sangat penting dari intelektual, karena bisa menciptakan daya saing bagi organisasi/perusahaan. *Human Capital* ini memiliki daya dorong yang kuat guna memperbaiki produktivitas individual karyawan, sekaligus bisa meningkatkan kinerja suatu perusahaan melalui kemampuan sumber daya manusia (SDM) mengkomunikasikan pengetahuan (*soft skills*), terampil serta professional dalam bekerja dan mampu membangun nilai relasional.<sup>44</sup>

---

<sup>43</sup>Amiruddin Idris, *Pengantar Ekonomi Sumber Daya Manusia* (Yogyakarta: Deepublish, 2016), h. 49.

<sup>44</sup>Yuni Kasmawati, "Human Capital dan Kinerja Karyawan" *Journal of Applied Business and Economics*, Vol. 3, No. 4, Juni 2017, h. 266.



Berdasarkan penjelasan di atas bisa diartikan bahwa teori *human capital* menekankan terhadap produktivitas itu sendiri supaya produktivitasnya meningkat supaya perekonomian masyarakat tersebut itu bisa lebih baik dan bisa meningkatkan perekonomian suatu negara.

### 3. *Komponen Pendekatan Human Capital*

Menurut Andrew Mayo bahwa: “*Human Capital* memiliki peranan yang berbeda dalam menciptakan *Human Capital* perusahaan yang pada akhirnya menentukan nilai sebuah perusahaan. Kelima komponen *Human Capital* tersebut adalah *individual capability*, *individual motivation*, *the organization climate*, *work-group effectiveness* dan *leadership*”.

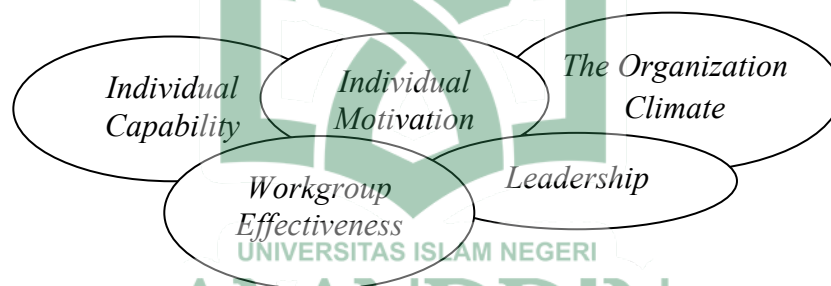

Gambar 2.1 *A climate for the growth of Human Capital*

Gambar 2.1 Komponen Human Capital

- a. *Individual Capability* (Kecamatanakapan Individu) terbagi menjadi dua bagian, yaitu: *Pertama*, Kecamatanakapan nyata (*actual ability*), yakni kecamatanakapan yang diperoleh melalui belajar (*achievement* atau prestasi), yang dapat segera didemonstrasikan dan diuji sekarang. *Kedua*, Kecamatanakapan Potensial (*potencial ability*) merupakan aspek kecamatanakapan yang masih terkandung dalam diri individu dan diperoleh dari faktor keturunan. Kecamatanakapan potensial ini terbagi menjadi dua

- bagian, yakni kecamatanakapan dasar umum (*intelligence* atau kecamatanerdasan) dan kecamatanakapan dasar khusus (bakat dan attitudes).
- b. *Individual Motivation* (Motivasi Individu), yakni terbentuk dari sikap (*attitude*) karyawan dalam menghadapi situasi kerja di perusahaan. Sikap mental karyawan yang positif terhadap situasi kerja itulah yang memperkuat motivasinya untuk mencapai kinerja yang mekasimal. Motivasi dalam prestasi diartikan sebagai suatu dorongan dalam diri seseornag untuk melakukan/mengerjakan suatu kegiatan atau tugas dengan sebaik-baiknya agar mencapai prestasi.
- c. *The Organization Climate* (Budaya Organisasi) adalah system nilai organisasi yang dianut oleh anggota organisasi yang kemudian mempengaruhi cara bekerja dan berperilaku dari para anggota organisasi. Berdasarkan hasil riset dari C.O'Reily III, J.Rhatman dan D.F Caldwell. Suasana kerja yang kondusif akan mendorong karyawan untuk memberikan kontribusi maksimum kepada perusahaan. Sehingga apabila karyawan merasa nyaman dan puas terhadap tempat dimana dia bekerja, karyawan akan memilih untuk tetap bekerja di perusahaan tersebut meskipun ada peluang untuk bekerja di tempat lain. Apabila karyawan sudah punya keterkaitan yang kuat dengan perusahaan, maka mereka akan bekerja keras demi perkembangan perusahaan.
- d. *Workgroup Effectiveness* (Efektivitas Tim Kerja) didasarkan pada dua hasil-hasil produktif dan kepuasan pribadi. Kepuasan berkenaan dengan kemampu-an tim untuk memenuhi kebutuhan pribadi para anggotanya dan kemudian mempertahankan keanggotaannya serta komitmen mereka terhadap

perusahaan. Hasil produksi berkenaan dengan kualitas dan kuantitas hasil kerja seperti yang didefinisikan oleh tujuan-tujuan tim yaitu konteks organisasional, struktur, strategi, lingkungan budaya, dan penghargaan.

- e. *Leadership* (Kepemimpinan) menurut Tannebaum, Weschler dan Nassarik adalah pengaruh antar pribadi dalam situasi tertentu dan langsung melalui proses komunikasi untuk mencapai suatu atau beberapa tujuan tertentu. Sedangkan menurut Shared Goal, Hemhiel & Cooms, Kepemimpinan adalah sikap pribadi yang memimpin pelaksanaan aktivitas untuk mencapai tujuan yang diinginkan.<sup>45</sup>

### C. *Manajemen Sumber Daya Manusia Berbasis Nilai-Nilai Islami*

Manajemen Sumber Daya Manusia adalah penataan pegawai yang mencakup tata cara memperoleh dan menggunakan tenaga kerja dengan efisien untuk mencapai tujuan yang telah ditentukan.<sup>46</sup> Apabila manajemen sumber daya manusia dikaitkan dengan nilai-nilai Islami, berarti manajemen yang dilaksanakan dengan menggunakan pendekatan nilai-nilai Islami, khususnya yang terkait dengan tenaga dan pegawai dalam satu organisasi.

Manajemen Sumber Daya Manusia dalam perspektif nilai-nilai Islami diarahkan pada dua perbuatan manusia di dunia, yaitu perbuatan yang dinamakan muamalah dan perbuatan yang termasuk dalam kategori ibadah. Suatu perbuatan ibadah pada dasarnya tidak boleh dilakukan kecamatanuali ada dalil atau ketentuan yang terdapat dalam Alquran dan Hadist yang menyatakan bahwa

---

<sup>45</sup>Iwan Sukoco dan Dea Prameswari, "Human Capital Aproach To Increasing Productivity Of Human Resources Management", Jurnal *Adipreneur* Vol. 2, No. 1, April 2017, h. 99.

<sup>46</sup>Mulyasa, *Manajemen Berbasis Sekolah* (Bandung: PT. Remaja Rosdakarya, 2004), h. 42.

perbuatan itu harus atau boleh dilakukan. Sedangkan dalam *muamalah* pada dasarnya semua perbuatan boleh dilakukan kecamatanuali ada dalil atau ketentuan dalam Alquran dan Hadist yang melarangnya.<sup>47</sup>

#### 1. Internalisasi Islam dalam MSDM

Memulai pembahasan dengan cara melacak kapan agama atau spiritualitas diakui sebagai bagian terpenting dalam organisasi. Penelusuran ini mengambil alur dari manajemen ilmiah, yakni menggunakan penjelasan Koontz tentang *Management Theory Jungle*'. Koontz dalam Wren mencatat 5 kelompok utama dalam pemikiran manajemen yang berkembang hingga akhir tahun 1950an, yakni:

- a. *Management Process School* atau dikenal dengan kelompok tradisional. Mengakar pada Henri Fayol dengan menganggap manajemen sebagai sebuah proses guna menyelesaikan sesuatu melalui orang-orang lain dalam sebuah kelompok yang terorganisir.
- b. *Human Behavior School* atau kelompok dengan pendekatan perilaku, *human relations*, beserta kepemimpinan. Mengakar pada Lilian M. Gilbreth dengan menggunakan psikologi dan psikologi sosial sebagai pendekatan untuk melihat sisi kemanusiaan seorang pekerja dalam manajemen dan organisasi.
- c. *Social System School* atau kelompok dengan pendekatan sosial. Mengakar pada Chester Barnard. Memandang manajemen sebagai sebuah sistem sosial yang memuat unsur-unsur budaya interpersonal dalam sebuah grup.

---

<sup>47</sup>Zainul Arifin, *Dasar-dasar Manajemen Bank Syariah* (Jakarta: Alfabet, 2003), h. 91.

- d. *Decision Theory School* yang fokus pada analisis, pengembangan alternatif, dan pengambilan keputusan dalam manajemen. Pendekatan ini banyak digunakan oleh pakar ekonomi untuk melihat arah pengembangan organisasi.
- e. *Mathematical School* yang memandang manajemen sebagai sebuah sistem yang berhubungan erat dengan perhitungan. Pendekatan ini berkontribusi pada penelitian dalam pengambilan keputusan, analisis, karena menggunakan simbol dan hubungan-hubungan dalam matematika.<sup>48</sup>

Sejak masuknya kajian-kajian psikologi dalam dunia organisasi, manusia mendapatkan tempat tertinggi dan telah dianggap sebagai aset. Bahkan dari hasil kajian Tom Peters dan Robert Waterman di Jepang tahun 1982 menemukan bahwa pekerja membawa kehidupan agama ke dalam pekerjaan.<sup>49</sup> Doktrin agama menjadi strategi utama untuk membangkitkan semangat dan motivasi pekerja. Manajer Jepang menggunakan doktrin Konghucu dan mengakumulasikannya dalam bentuk nilai-nilai yang mudah dibawa ke tempat kerja. Temuan ini diperoleh saat Peters dan Waterman melakukan kajian pada 45 perusahaan teratas Fortune 500 yang bermasalah.

Kajian tentang spiritualitas dalam organisasi mulai menunjukkan geliat. Spiritualitas oleh banyak ahli dimaknai secara beragam, baik yang berhubungan dengan agama maupun non-agama. Kajian Peter Sange tentang *Strategies and Tools for Building a Learning Organization* menjelaskan lima hal yang dapat membawa organisasi ke arah yang lebih baik, yakni: penetapan tujuan bersama,

---

<sup>48</sup>Anton Wardaya, dkk., *Strategi Management of Digital Era Revisited Concept and Findings* (Surabaya: Artha Karya Pustaka, 2020), h. 169.

<sup>49</sup>Ihsan Rahmat, "Melacak Sejarah Pemikiran dan Perkembangan Manajemen Dakwah" *Discussion series on Da'wah Management* (Yogyakarta : UIN Sunan Kalijaga, 2017), h. 20.

sistem berfikir, *personal mastery*, modal mental yang kuat, dan belajar bersama dalam tim. Pada tahap *personal mastery*, Sange mulai membicarakan sistem nilai yang berhubungan dengan emosional dan spiritualitas diri. Sange mengakui hal ini sangat abstrak, tetapi hasil kajiannya menyebutkan bahwa nilai abstrak inilah yang mampu membawa karyawan pada kepuasan kerja dan produktifitas. Spiritualitas semakin mendapat pengakuan dalam dunia manajemen dan organisasi saat Mitroff dan Denton mengumumkan hasil penelitiannya bahwa telah terjadi pergeseran paradigma dalam organisasi, yang awalnya *values-based companies* menjadi *religion-based companies*. Mereka juga memandang spiritual sebagai kunci sukses organisasi post modern.<sup>50</sup>

Ciri-ciri Sumber Daya Insani dalam prespektif Islam adalah ciri emosional dan spritual. SDI bermutu adalah yang memiliki ciri-ciri, sebagai berikut.<sup>51</sup>

- a. Amanah. Amanah atau amanat merupakan unsur penting dan menentukan akan berhasil dan tidaknya seseorang dalam berusaha dan beramal, serta berhasil dan tidaknya suatu bangsa dalam mempertahankan dan melestarikan hidup. Dalam kehidupan sehari-hari banyak kita saksikan adanya perbedaan yang nyata antara orang yang bersifat amanah dengan orang yang suka berkhianat. Orang yang bersikap amanat atau jujur selalu menjadi tempat kepercayaan, dihormati dan disegani. Sedangkan orang yang bersikap khianat atau curang selalu dibenci dan dikucilkan dalam pergaulan. Sebagai akibat dari dua sikap yang saling bertentangan itu, terlihat bahwa orang yang

---

<sup>50</sup>Ihsan Rahmat dan Netta Agusti, "Manajemen Sumber Daya Manusia Islam: Sejarah, Nilai dan Benturan", *Syiar*, Vol. 18, No. 1, Januari-Juni, 2018, h. 27.

<sup>51</sup>Veithzal Rivai, *Islamic Human Capital Ed 1* (Jakarta: Rajawali Press, 2009), h. 210-215.

bersifat amanah selalu berhasil dalam berusaha. Sedangkan, orang yang bersifat khianat selalu mengalami kegagalan dalam mencapai tujuan yang dicita-citakan.

- b. Menyakini urgensi dan menyeru kepada kebajikan (*amar ma'ruf nahi munkar*). *Amar ma'ruf nahi munkar* (*al'amru bil-ma'ruf wannahyu'anilmun'kar*) adalah sebuah frasa dalam bahasa Arab yang maksudnya sebuah perintah untuk mengajak atau menganjurkan hal-hal yang baik dan mencegah hal-hal yang buruk bagi masyarakat. Frasa ini dalam syariat Islam hukumnya adalah wajib. *Amar ma'ruf nahi munkar* dilakukan sesuai kemampuan, yaitu dengan tangan (kekuasaan) jika dia adalah penguasa/punya jabatan, dengan lisan atau minimal membencinya dalam hati atas kemungkaran yang ada, dikatakan bahwa ini adalah selemah-lemahnya iman seorang mukmin.
- c. Berpikir positif. Berpikir Positif diawali dengan sebuah keyakinan pada diri sendiri. Keyakinan bahwa dirinya mampu. Keyakinan yang mengatakan bahwa diri beliau bisa. Jika Anda melihat diri Anda bisa, maka Anda akan bisa. Jika Anda melihat diri Anda akan menghasilkan, maka Anda akan menghasilkan. Jika Anda tidak bisa melakukan hal seperti ini, maka Anda masih dikuasai oleh pikiran negatif.<sup>52</sup>
- d. Disiplin. Disiplin merupakan perasaan taat dan patuh terhadap nilai-nilai yang dipercaya termasuk melakukan pekerjaan tertentu yang menjadi tanggung jawabnya. Pendisiplinan adalah usaha usaha untuk menanamkan nilai ataupun

---

<sup>52</sup>Veithzal Rivai, *Islamic Human Capital* Ed 1 (Jakarta: Rajawali Press, 2009), h. 210-215.

pemaksaan agar subjek memiliki kemampuan untuk menaati sebuah peraturan. Pendisiplinan bisa jadi menjadi istilah pengganti untuk hukuman ataupun instrumen hukuman dimana hal ini bisa dilakukan pada diri sendiri ataupun pada orang lain. Disiplin merupakan sikap yang wajib ada dalam diri semua individu. Karena disiplin adalah dasar perilaku seseorang yang sangat berpengaruh besar terhadap segala hal, baik urusan pribadi maupun kepentingan bersama dan untuk memiliki tingkat kedisiplinan yang tinggi dalam mengerjakan apapun, maka dibutuhkan latihan dengan kesadaran dari dalam diri akan pentingnya sikap disiplin sehingga menjadi suatu landasan bukan hanya pada saat bekerja, tetapi juga dalam berperilaku sehari-hari.

- e. Empati, peka terhadap perasaan orang lain. Pengertian Empati adalah proses kejiwaan seseorang individu larut dalam perasaan orang lain baik suka maupun duka, dan seolah-olah merasakan ataupun mengalami apa yang dirasakan atau dialami oleh orang tersebut. Empati merupakan kelanjutan dari sikap simpati, yaitu perbuatan nyata untuk mewujudkan rasa simpatinya itu.
- f. Integrasi yang tinggi dan memiliki etos kerja. Ahli dibidangnya merupakan suatu kualifikasi khusus apabila suatu manusia mengerjakan yang bukan pada bidangnya biasanya pekerjaan tersebut tidak akan mencapai dengan apa yang diinginkan. Karena itu manusia harus yang ahli pada bidangnya agar semua pekerjaan sesuai dengan apa yang diinginkan.
- g. Tanggung jawab seorang pemimpin harus memiliki sifat bertanggung jawab atas apa yang telah dikerjakan sehingga seorang pemimpin tersebut disukai dan tidak memiliki rasa kurang percaya diri terhadap apa yang akan dilakukan.



- h. Menghargai orang lain Menghargai orang lain merupakan salah satu contoh yang signifikan, dan disukai oleh semua manusia. Seprang manusia harusnya mempunyai sifat ini dan tidak tabu dalam kritikan tidak gila kehormatan serta pujian. Mereka tidak menerapkan ilmu aji mumpung maupun keberuntungan melain mempunyai suatu proses untuk mencapai suatu yang diinginkan.
- i. Inisiatif dan kreatif merupakan suatu sifat yang harus dimiliki oleh manusia dalam melakukan suatu pekerjaan agar dapat mengembangkan suatu pekerjaan.

## 2. Landasan Dasar Manajemen Sumber Daya Manusia Berbasis Islam

Islam memberikan perhatian dan pandangan yang sangat mendalam terhadap pengembangan sumber daya manusia. Bukan hanya karena manusia merupa-kan khalifah dimuka bumi, namun juga termasuk kepada nilai-nilai sikap dan perilaku manusia itu sendiri. Allah subhānahū wa ta‘ālā, berfirman dalam QS. al-Baqarah/2 : 30.

وَإِذْ قَالَ رَبُّكَ لِلْمَلَائِكَةِ إِنِّي جَاعِلٌ فِي الْأَرْضِ خَلِيفَةً قَالُوا أَتَجْعَلُ فِيهَا مَنْ يُفْسِدُ فِيهَا وَيَسْفِكُ الدِّمَاءَ وَنَحْنُ نُسَبِّحُ بِحَمْدِكَ وَنُقَدِّسُ لَكَ قَالَ إِنِّي أَعْلَمُ مَا لَا تَعْلَمُونَ



Terjemahnya:

Ingatlah ketika Tuhanmu berfirman kepada para Malaikat: "Sesungguhnya Aku hendak menjadikan seorang khalifah di muka bumi". Mereka berkata: "Mengapa Engkau hendak menjadikan (khalifah) di bumi itu orang yang akan membuat kerusakan padanya dan menumpahkan darah, padahal kami senantiasa bertasbih dengan

memuji Engkau dan mensucikan Engkau?" Tuhan berfirman: "Sesungguhnya Aku mengetahui apa yang tidak kamu ketahui".<sup>53</sup>

Kesempurnaan tersebut dimaksudkan agar manusia menjadi individu yang dapat mengembangkan diri dan menjadi anggota masyarakat yang berdaya guna sehingga dapat mengembangkan seluruh potensi sumber daya yang dimilikinya. Sudah seharusnya manajemen syariah didasarkan pada hal-hal yang bersifat syar'i. Adiwarman A. Karim menyatakan bahwa manajemen syariah harus mencakup empat hal, yaitu:

- a. Manajemen Islami harus didasari nilai-nilai dan akhlak Islami, diantaranya *tauhid*, *adil*, *siddiq*, *amanah*, *fathanah*, dan *tabligh*. Nilai-nilai ini merupakan sifat yang harus diterapkan umat Islam. Kompensasi (balas jasa) ekonomis dan penekanan terpenuhinya kebutuhan dasar pekerja.
- b. Faktor kemanusiaan dan spiritual, dimana pekerja harus diperlakukan dengan hormat dan diikutsertakan dalam pengambilan keputusan.
- c. Sistem dan struktur organisasi (Ukhuwah Islamiyah), dimana pimpinan harus dekat dengan bawahan. Kedekatan pimpinan dan bawahan dalam ukhuwah Islamiyah, tidak berarti akan menghilangkan otoritas formal dan ketaatan bawahan pada atasan selama kedekatan itu tidak mengandung dosa.<sup>54</sup>

Empat hal tersebut juga berlaku pada manajemen dalam bidang sumber daya manusia yang merupakan bagian dari bidang manajemen. Sedangkan menurut Saifuddin Bachrun menyatakan bahwa manajemen syariah harus mencakup:

---

<sup>53</sup>Kementrian Agama RI, *Al- Qur'an dan Tafsirnya* (Ed. Revisi 2008), h. 89.

<sup>54</sup>Adiwarman Karim, *Ekonomi Islam* (Jakarta: Raja Grafindo Persada, 2012), h. 171.

- a. Penilaian kinerja tidak hanya dilakukan saat bekerja, tetapi juga dalam setiap tingkah laku perbuatan di dunia selama masa hidup, karena nantinya akan mendapat penilaian oleh Allah subhānahū wa ta‘ālā. Karena itu setiap Muslim diajarkan untuk senantiasa berhati-hati dalam hidupnya dan tidak hanya pada saat bekerja.
- b. Penilaian kinerja berdasarkan aturan Alquran evaluasi penilaian kinerja terdapat dua metode, yaitu evaluasi berdasarkan pertimbangan (sifat kepribadian, karakter) dan evaluasi berdasarkan perilaku.
- c. Islam menganjurkan pelatihan dan pengembangan tidak hanya untuk meningkatkan pengetahuan dan ketrampilan, melainkan mencakup semuanya, dimulai dari pengembangan moral dan pengembangan spiritual manusia.<sup>55</sup>

### 3. Pandangan Islam Tentang Manusia

Manusia merupakan makhluk yang memiliki kemampuan istimewa dan menempati kedudukan tertinggi di antara makhluk lainnya, yakni menjadi khalifah (wakil) Tuhan di muka bumi QS. al-Baqarah/2 : 30.

وَإِذْ قَالَ رَبُّكَ لِلْمَلَائِكَةِ إِنِّي جَاعِلٌ فِي الْأَرْضِ خَلِيفَةً قَالُوا أَتَجْعَلُ فِيهَا مَنْ يُفْسِدُ فِيهَا وَيَسْفِكُ الدِّمَاءَ وَنَحْنُ نُسَبِّحُ بِحَمْدِكَ وَنُقَدِّسُ لَكَ قَالَ إِنِّي أَعْلَمُ مَا لَا تَعْلَمُونَ



Terjemahnya:

Ingatlah ketika Tuhanmu berfirman kepada para Malaikat: "Sesungguhnya Aku hendak menjadikan seorang khalifah di muka bumi". Mereka berkata: "Mengapa Engkau hendak menjadikan (khalifah) di bumi itu orang yang akan membuat kerusakan padanya dan menumpahkan darah, padahal kami senantiasa bertasbih dengan

<sup>55</sup>Saifuddin Bchrun, *Buku Induk Manajemen SDM-Human Capital Syar'ah* (Jakarta: Lazis Dewan Da'wah Islamiyah Indonesia, 2014), h. 240.

memuji Engkau dan mensucikan Engkau?" Tuhan berfirman: "Sesungguhnya Aku mengetahui apa yang tidak kamu ketahui".<sup>56</sup>

Ayat di atas di pertegas dengan ayat lainnya dalam QS. al-An'am/6 : 165.

وَهُوَ الَّذِي جَعَلَكُمْ خَلَائِفَ الْأَرْضِ وَرَفَعَ بَعْضَكُمْ فَوْقَ بَعْضٍ دَرَجَاتٍ لِّيَبْلُوكُمْ  
فِي مَا آتَاكُمْ إِنَّ رَبَّكَ سَرِيعُ الْعِقَابِ وَإِنَّهُ لَغَفُورٌ رَّحِيمٌ ﴿١٦٥﴾

Terjemahnya:

Dan Dialah yang menjadikan kamu penguasa-penguasa di bumi dan Dia meninggikan sebahagian kamu atas sebahagian (yang lain) beberapa derajat, untuk mengujimu tentang apa yang diberikan-Nya kepadamu. Sesungguhnya Tuhanmu amat cepat siksaan-Nya dan sesungguhnya Dia Maha Pengampun lagi Maha Penyayang.<sup>57</sup>

Islam menghendaki manusia berada pada tatanan yang tinggi dan luhur.

Karena itu manusia dikaruniai akal, perasaan, dan tubuh yang sempurna. Islam, melalui ayat-ayat Alquran telah mengisyaratkan tentang kesempurnaan diri manusia, seperti antara lain disebutkan dalam QS. at- Tin/95 : 4.

لَقَدْ خَلَقْنَا الْإِنْسَانَ فِي أَحْسَنِ تَقْوِيمٍ ﴿٤﴾  
UNIVERSITAS ALAUDDIN  
MAKASSAR

Terjemahnya:

Sesungguhnya Kami telah menciptakan manusia dalam bentuk yang sebaik-baiknya.<sup>58</sup>

Kesempurnaan demikian dimaksudkan agar manusia menjadi individu yang dapat mengembangkan diri dan menjadi anggota masyarakat yang berdaya guna sehingga dapat mengembangkan seluruh potensi sumber daya yang

<sup>56</sup>Kementrian Agama RI, *Al- Qur'an dan Tafsirnya* (Ed. Revisi 2008), h. 89.

<sup>57</sup>Kementrian Agama RI, *Al- Qur'an dan Tafsirnya*, h. 345.

<sup>58</sup>Kementrian Agama RI, *Al- Qur'an dan Tafsirnya*, h. 766.

dimilikinya. Berbeda dengan Islam, menurut orang-orang Barat, manusia adalah termasuk bangsa binatang menyusui (mamalia). Yusuf Qardhawi dalam Asnawan, ulama kontemporer karismatik asal Mesir mengutip pendapat Ernest Haeckel, pemuka aliran biologisme bangsa Jerman yang mengatakan: tidak ada sangsi lagi bahwa dalam segala hal manusia sungguh-sungguh adalah binatang beruas tulang belakang, yakni binatang yang menyusui.<sup>59</sup>

Pendapat ini tentu saja memanggil kembali memori kita tentang apa yang pernah dilontarkan oleh ilmuwan Barat lainnya, yaitu Charles Darwin dalam teori evolusinya bahwa asal-muasal bangsa manusia adalah kera. Tentu teori ini ditolak oleh Islam karena bukan hanya bertentangan dengan risalah Islam namun juga secara tak langsung merendahkan derajat manusia itu sendiri sebagai seorang khalifah di bumi.

Lain halnya dengan Julian Offrey de Lammetrie yang dikutip Syahminan Zaini, seorang materialis berkebangsaan Perancis yang mengatakan bahwa tidak terdapat perbedaan antara manusia dengan binatang dan karena itu manusia adalah suatu mesin.<sup>60</sup> Definisi yang dikemukakan oleh para ahli filsafat mengenai manusia tidaklah berbeda dengan pendapat di atas. Mereka memberikan sebutan manusia sebagai binatang dengan beberapa sikap menurut kenyataan tindakan manusia dalam kehidupannya, antara lain yaitu:

---

<sup>59</sup>Asnawan, *Cakrawala Pendidikan Islam Suatu Pendekatan Eman sipatoris Modern* (Yogyakarta: Absulote Media, 2012), h. 41.

<sup>60</sup>Djailani Haluty, "Islam dan Manajemen Sumber Daya Manusia yang Berkualitas" *Jurnal Irfani*, Vol. 10. No. 1 Juni 2014, h. 65.

- a. *Homo Sapiens*, menurut Lonnaeus yaitu binatang yang mempunyai budi (akal) dan ahli agama kristen menyebut manusia sebagai *animal rational*, yaitu binatang yang berfikir.
- b. *Homo Laquen*, menurut Revesz dalam *.Das Problem Des Ursprungs end Sprache*. manusia ialah binatang yang pandai menciptakan bahasa dan menjelmakan pikiran serta perasaan dalam kata-kata tersusun.
- c. *Homo Faber*, menurut Bergson dalam *.L.Evolution Creatrice*. Yaitu binatang yang pandai membuat alat perkakas.
- d. *Zoon Politicon*, menurut Aristoteles yaitu binatang yang pandai bekerja sama, bergaul dengan orang lain dan mengorganisasi diri untuk memenuhi kebutuhan hidupnya.
- e. *Homo Religious*, yaitu binatang yang dasarnya beragama.
- f. *Homo Economicus*, yaitu binatang yang takluk pada undang-undang ekonomi dan dia bersifat ekonomikus.<sup>61</sup>

Tetapi Alquran menegaskan bahwa manusia adalah makhluk yang bertanggung jawab, yang diciptakan dengan sifat ketuhanan. Definisi ini mengandung tiga unsur yaitu: *Pertama*, manusia adalah ciptaan Allah subhānahū wa ta‘ālā, (QS. an-Nahl/16 : 14). *Kedua*, manusia adalah makhluk yang bertanggung jawab kepada Allah subhānahū wa ta‘ālā, menurut Alquran, yang akan dipertanggungjawabkan itu adalah tugas manusia sebagai khalifah Allah subhānahū wa ta‘ālādi muka bumi ini (QS. al-Baqarah/2 : 30, dan QS. al-An’am/6 : 165) dan semua nikmat Allah subhānahū wa ta‘ālāyang pernah diterima manusia

---

<sup>61</sup>Asnawan, *Cakrawala Pendidikan Islam Suatu Pendekatan Eman sipatoris Modern*, h. 42.

(QS. at-Takatsur/102 : 8). *Ketiga*, semua tingkah laku manusia selama hidup di dunia ini. (QS. al-Isra/17 : 36).

Manusia mempunyai sifat-sifat ketuhanan seperti sifat-sifat yang dipunyai oleh Tuhan. Seperti berkuasa, berkehendak, berilmu, penyayang, pengasih, melihat, mendengar, berkata-kata dan sebagainya. Tetapi sifat-sifat ini tidaklah sama. Tuhan adalah pencipta, sedangkan manusia adalah ciptaan-Nya. Pencipta dengan ciptaan-Nya tidak sama. Karena itu sifat-sifat Tuhan yang ada pada manusia tentulah sesuai dengan kemanusiaannya.<sup>62</sup> Dengan demikian Islam memandang manusia sangat mulia dengan sumber ajarannya, yaitu Alquran, ia telah memotret manusia dalam bentuknya yang utuh dan menyeluruh.

#### 4. Tantangan Manajemen SDM Islam

Tantangan utama dalam MSDM Islam adalah mempraktikkan nilai-nilai Islam dalam pekerjaan. Kebanyakan manajer tahu dan paham ketika ditanya tentang prinsip-prinsip Islam dalam bekerja, tetapi pengetahuan tersebut tidak lebih dari ucapan. Umat Islam umumnya tidak mencoba dan mengembangkan pemahaman agama secara mendalam. Alquran hanya sebagai bacaan dan hafalan tanpa me-mahami esensi dan makna. Orang-orang fasih dengan prinsip-prinsip dasar, tetapi kurang memahami untuk konteks muamalah. Budaya keberpihakan tetap mendapat ruang, sehingga praktik individualis, materialis, ketidakadilan dalam rekrutmen, nepotisme dalam seleksi, tetap tumbuh subur. Fenomena ini

---

<sup>62</sup>Asnawan, *Cakrawala Pendidikan Islam Suatu Pendekatan Eman sipatoris Modern*, h. 44.

disebut “*unity of contradictions*”, yakni pekerja menggugurkan sistem manajemen Islam karena terdapat kontradiksi antara pengakuan dengan praktik.<sup>63</sup>

Branine dan Pollard berpendapat lain, bahwa sulitnya implementasi praktik Islam karena penggunaan teks manajemen Barat yang berlebihan. Hal ini menyebabkan pekerja Islam kebingungan dalam membedakan MSDM Islam dengan MSDM konvensional. Lebih dilematis lagi, pekerja Islam tidak sepenuhnya menyadari praktik MSDM konvensional lebih dominan dalam organisasi mereka. Temuan Hashim pada organisasi Islam di Malaysia mengungkap 40 persen dari pekerja muslim tidak mengerti dengan MSDM Islam. Kesimpulan akhirnya tetap mengatakan karyawan Muslim tidak memahami perbedaan mendasar antara MSDM Islam dan non-Islam.

Adapun Azmi menyimpulkan empat fungsi MSDM Islam yang dilaksanakan hingga batas tertentu, yakni seleksi, rekrutmen, pelatihan dan pengembangan. Di sisi lain, tiga praktik sumber daya manusia Islam yang dilaksanakan sampai batas moderat, yakni pengembangan karir, manajemen kinerja dan penghargaan. Tetapi, temuan berikutnya mampu menjelaskan bahwa fungsi-fungsi di atas ternyata mengalami banyak kontradiksi dengan ajaran Islam.

- a. Rekrutmen. Fenomena yang jelas terlihat dari penyebaran informasi rekrutmen oleh organisasi Islam yang mendahulukan umur, jenis kelamin, bentuk fisik, status perkawinan, dan sebagainya. Praktik ini merupakan bentuk diskriminasi yang menghapus nilai keadilan dan kesempatan.

---

<sup>63</sup>Ihsan Rahmat, Manajemen Sumber Daya Manusia Islam: Sejarah, Nilai Dan Benturan, *Jurnal Syiar*, Vol. 18, No. 1, Tahun 2018, h. 33-36.



- b. Seleksi. Dalam surah al-Qashash ayat 26 menegaskan dua prinsip utama yang harus terpenuhi, yakni jujur dan profesional. Lebih dari setengah dari total responden yang mewakili 58% sangat setuju bahwa posisi seorang karyawan di tempat kerja harus didasarkan pada kualifikasi dan keterampilan. Terdapat lima syarat, yakni kompetensi, pengalaman, tanggung jawab, organisasi fit, dan reputasi dalam masyarakat. Pada praktiknya, unsur kekerabatan, jual-beli jabatan, dan “orang dalam” lebih ditonjolkan dari syarat di atas.
- c. Kompensasi. Dari sekian banyak praktik MSDM, kompensasi yang mendapat perhatian khusus dalam Islam. Sifat pekerjaan, tugas dan tanggungjawab, hingga keluarga, mendapatkan perhatian dalam bentuk upah.

Kurdi Ali melaporkan bahwa Khalifah Umar bin Khattab mengatur upah untuk bawahan dan deputy berdasarkan atas tingkat kesulitan pekerjaan, standar hidup di suatu daerah, sifat tugas, dan kebutuhan bawahan (seperti jumlah keluarga tanggungan). Upah dan kompensasi harus cukup untuk menunjang kehidupan pekerja beserta keluarga tanggungan. Ini tergambar jelas dalam dokumen al-Asthar.<sup>64</sup> Dokumen tersebut menyatakan, beri mereka upah yang layak, yang akan memberikan mereka kekuatan untuk menahan godaan dan membuat mereka kurang rentan terhadap penyalahgunaan apa yang dipercayakan terhadap mereka”. Sedangkan Khalifah Utsman bin Affan memberikan besaran upah berdasarkan tingkat senioritas. Dua praktik Khalifah menyempurnakan satu dengan yang lainnya. Hanya saja, fenomena yang belum terlihat bahkan oleh organisasi Islam yang mapan adalah pengakomodiran kebutuhan keluarga dalam

---

<sup>64</sup>Abbas J. Ali, *Islamic Challenges to HR in Modern Organizations*, *Personnel Review*, Vol. 39, No. 6, 2010. h. 699.

struktur gaji pekerja. Padahal, pemenuhan item ini dapat menghindari pekerja dari perbuatan buruk seperti korupsi dan penyalahgunaan wewenang.

Ada beberapa masalah lain yang menyebabkan MSDM Islam sulit dirumuskan. Dari sisi dunia organisasi Islam, seringkali ditemukan praktik rekrutmen dan seleksi yang tidak mendukung karir akademisi Islam. Tampaknya, manajer lebih percaya dengan kemampuan yang dimiliki oleh akademisi lulusan kampus non-Islam. Anggapan Islam sebagai pengatur nilai halal dan haram terbangun, sehingga cukup diselesaikan dengan masa training. Praktik semacam ini turut mempersulit perkembangan praktik MSDM Islam. Asumsi dasarnya kebijakan SDM Islam yang dicetuskan oleh manajer senior akan mudah diterima ketika bawahan telah memiliki pondasi dan dasar filosofi yang telah dipelajari di kampus. Asumsi ini didukung oleh Tayeb (1996) bahwa karyawan di organisasi membawa warisan budaya mereka ke tempat kerja, termasuk nilai-nilai yang berhubungan dengan pekerjaan dan keyakinan agama.

## BAB III

### METODOLOGI PENELITIAN

#### A. *Jenis dan Lokasi Penelitian*

##### 1. Jenis Penelitian

Jenis penelitian pada umumnya terbagi atas penelitian kualitatif dan penelitian kuantitatif.<sup>65</sup> jenis penelitian yang digunakan penulis adalah penelitian lapangan (*field research*) dengan pendekatan kualitatif yang dilakukan dengan metode wawancara, observasi dan dokumentasi serta menggambarkan fakta yang terjadi di lapangan. Sugiyono menjelaskan bahwa penelitian Kualitatif adalah metode penelitian yang digunakan untuk meneliti kondisi objek yang alamiah.<sup>66</sup> Menurut Lexi J. Meolong, penelitian kualitatif adalah penelitian yang bermaksud untuk memahami fenomena tentang apa yang menjadi subjek penelitian, secara holistic serta dengan cara deskripsi dalam bentuk kata-kata dan bahasa, pada suatu konteks khusus yang alamiah dan dengan memanfaatkan berbagai metode alamiah.<sup>67</sup>

Model penelitian ini bersifat deskriptif. Penelitian deskriptif adalah penelitian yang bertujuan untuk menggambarkan, meringkas berbagai kondisi, berbagai situasi atau berbagai variabel yang timbul di masyarakat yang menjadi objek penelitian tersebut. kemudian menarik ke permukaan sebagai suatu ciri atau gambaran tentang kondisi, situasi ataupun variabel

---

<sup>65</sup>Kartini Kartono, *Pengantar Metodologi Research Sosial* (Cet. IV; Bandung: Alumi, 1983), h. 142.

<sup>66</sup>Sugiyono, *Memahami Penelitian Kualitatif* (Bandung: Alfabeta, 2010), h. 1.

<sup>67</sup>Lexy J. Meolong, *Metodologi Penelitian Kualitatif* (Cet. XXVII, Bandung: Remaja Roksadaya, 2010), h. 6.

tertentu.<sup>68</sup> Medel deskriptif lebih tepat digunakan untuk meneliti masalah-masalah yang membutuhkan studi mendalam, seperti permasalahan tingkah laku konsumen suatu produk, masalah-masalah efek media terhadap pandangan pemirsa terhadap suatu tanyangan media, permasalahan implementasi kebijakan publik di masyarakat dan sebagainya.<sup>69</sup> Penelitian ini memfokuskan pada eksistensi pemberdayaan sumber daya manusia dalam upaya mengoptimalkan potensi *Islamic Human Capital* pada perusahaan Aneka Tambang Pomalaa yang terletak di Kolaka.

## 2. Lokasi Penelitian

Sesuai dengan judul penelitian, maka pelaksanaan penelitian ini dilakukan pada perusahaan PT ANTAM yang berlokasi di Kecamatanamatan Pomalaa, Kabupaten Kolaka, Sulawesi Tenggara.

## B. Pendekatan Penelitian

Pendekatan merupakan proses perbuatan, cara mendekati, usaha dalam rangka aktivitas penelitian untuk mengadakan hubungan dengan orang lain yang diteliti.<sup>70</sup> Adapun pendekatan penelitian yang digunakan pada penelitian ini adalah sebagai berikut:

1. Pendekatan Fenomenologi mengkhhususkan pada fenomena dan realitas yang tampak untuk mengkaji penjelasan di dalamnya. Pendekatan ini akan menggali data untuk menemukan makna dari hal-hal mendasar dan

---

<sup>68</sup>Burhan Bungin, *Metode Penelitian Sosial dan Ekonomi* (Jakarta: Prenada Media Group, 2013), h. 48.

<sup>69</sup>Burhan Bungin, *Penelitian Kualitatif Edisi Kedua* (Jakarta: Prenada Media Group, 2007), h. 69.

<sup>70</sup>Departemen Pendidikan dan Kebudayaan, *Kamus Besar Bahasa Indonesia* (Cet. VI; Jakarta: Balai Pustaka, 1995), h. 218.

esensial dari suatu fenomena, realitas, atau pengalaman yang dialami oleh objek penelitian. Pendekatan ini dibutuhkan untuk memudahkan jalannya penelitian dalam interaksi antara penulis dengan fenomena yang terjadi dalam eksistensi pemberdayaan sumber daya manusia upaya mengoptimalkan *islamic Human Capital entitas* bisnis selaku objek penelitian.

2. Pendekatan Syariat merupakan pendekatan terhadap hukum Islam yang bersumber dari Alquran dan Sunnah. Untuk menelaah, mengkaji dan memahami makna *islamic Human Capital*.
3. Pendekatan Sosiologis adalah ilmu yang mempelajari hidup bersama dalam masyarakat, dan ikatan antara manusia yang menguasai hidupnya itu.<sup>71</sup> Pendekatan ini dilakukan untuk mengungkap aspek sosiologis yang terjadi di lingkungan PT ANTAM yang bersifat deskriptif analitik, yaitu bertujuan mendeskripsikan dan menganalisa objek yang diteliti.

### C. *Sumber Data*

Untuk mencapai tujuan penelitian, maka harus didukung data yang tepat untuk mendapatkan hasil penelitian yang akurat. Data diartikan sebagai segala sesuatu yang hanya berhubungan dengan keterangan suatu fakta.<sup>72</sup> Jenis data dalam penelitian ini adalah data kualitatif, data kualitatif diungkapkan dalam bentuk kalimat atau uraian-uraian, bahkan dapat berupa cerita pendek atau

---

<sup>71</sup>Abuddin Nata, *Metodologi Studi Islam*, Ed.I (Cet. VII; Jakarta: PT Raja Grafindo Persada, 2003), h. 38.

<sup>72</sup>Burhan Bungin, *Metode Penelitian Sosial dan Ekonomi*, h. 123.

pengalaman individu. Ciri khas dari data kualitatif adalah menjelaskan kasus-kasus tertentu.<sup>73</sup>

Peneliti harus memahami sumber data yang dibutuhkan agar tidak terjadi kesalahan data yang digunakan, data-data tersebut yang kemudian digunakan untuk menjawab permasalahan yang timbul. Sehingga peneliti harus mencari data dari responden sebanyak-banyaknya. Ada dua sumber data yang digunakan dalam penelitian ini, yaitu:

1. Data primer adalah data yang diambil dari sumber pertama di lapangan. Pengambilan data ini diperoleh secara langsung oleh peneliti dari lapangan.<sup>74</sup> Data primer dalam penelitian ini adalah informasi yang diberikan narasumber berupa kata-kata atau tindakan yang diamati dari setiap individu/karyawan yang telah dipilih untuk memberikan informasi.
2. Data sekunder adalah data yang sudah diperoleh atau dikumpulkan oleh peneliti baik yang didapatkan dari buku, jurnal, tabel-tabel diagram-diagram dan lain- lain.<sup>75</sup> Data sekunder dalam penelitian ini yaitu buku-buku tentang profil dari perusahaan.

#### **D. Teknik Pengumpulan Data**

Metode pengumpulan data merupakan langkah yang paling strategis dalam penelitian, karena tujuan utama dari penelitian ini adalah memperoleh data.

---

<sup>73</sup>Burhan Bungin, *Metode Penelitian Sosial dan Ekonomi*, h. 124.

<sup>74</sup>Anton Bawono, *Multivariate Analysis dengan SPSS* (Cet. II; Salatiga: STAIN Salatiga Press, 2006 ), h. 29.

<sup>75</sup>Husein Umar, *Metode Penelitian Untuk Skripsi dan Tesis Bisnis* (Cet. II; Jakarta: Raja Grafindo Persada, 1999), h. 42.

Metode pengumpulan data yang sesuai dengan penelitian ini adalah sebagai berikut:

### 1. Observasi

Observasi adalah sebagai pengamatan dan pencatatan secara sistimatis terhadap gejala yang tampak pada objek penelitian atau studi yang disengaja dan sistimatis tentang fenomena sosial dan gejala-gejala psikis dengan jalan pengamatan dan pencatatan.<sup>76</sup> Metode penelitian ini digunakan bila objek penelitian berupa perilaku manusia, proses kerja, gejala alam, dan responden kecamatanil. pertama, peneliti melakukan observasi dengan mengamati dan memahami kondisi lingkungan kerja dari sumber daya manusia itu sendiri. Kedua, peneliti melihat proses kerja yang telah dilakukan oleh setiap karyawan, dan yang ketiga, peneliti fokus melakukan pengamatan kemampuan yang telah dimiliki oleh setiap karyawan yang telah diberikan suatu tanggung jawab.

### 2. Wawancara

Wawancara adalah suatu proses tanya jawab untuk mendapatkan keterangan atau pendirian secara lisan dari seseorang dengan bercakap-cakap berhadapan muka dengan orang itu.<sup>77</sup> wawancara digunakan sebagai teknik pengumpulan data apabila peneliti ingin melakukan studi pendahuluan untuk menemukan permasalahan yang harus diteliti, dan juga apabila peneliti ingin mengetahui hal-hal dari responden yang lebih mendalam dan jumlah

---

<sup>76</sup>Kartini Kartono, *Pengantar Metodologi Research Sosial* (Cet. IV; Bandung: Alumni, 1983), h. 142.

<sup>77</sup>Koentjaraningrat, *Metode-metode Penelitian Masyarakat* (Cet. I; Jakarta: Gramedia, 1977), h. 162.

respondennya sedikit.<sup>78</sup> Wawancara dalam penulisan ini merupakan teknik untuk mendapatkan data primer, dimana penulis melakukan wawancara langsung kepada responden secara bertahap untuk mendapatkan informasi yang dibutuhkan. Menurut Sutrisno Hadi dalam Sugiyono, mengemukakan anggapan yang perlu dipegang oleh pewawancara dalam menggunakan metode interview adalah sebagai berikut:

- a. Subjek (responden) adalah orang yang paling tahu tentang dirinya sendiri.
- b. Pernyataan subjek kepada pewawancara adalah benar dan dapat dipercaya.
- c. Interaksi subjek tentang pernyataan-pernyataan yang diajukan pewawancara kepadanya adalah sama dengan apa yang dimaksudkan oleh peneliti.<sup>79</sup>

Teknik wawancara yang digunakan dalam penelitian ini adalah wawancara terstruktur yaitu wawancara menggunakan pedoman wawancara yang telah tersusun secara sistematis dan lengkap dalam pengumpulan datanya.<sup>80</sup>

Wawancara ini yang menjadi informan dalam penelitian adalah orang-orang yang dianggap banyak mengetahui pemberdayaan sumber daya manusia. Informan tersebut terdiri dari individu atau manajer yang dianggap mampu memberikan informasi sehingga menghasilkan wawancara yang akurat sesuai dengan realita yang terjadi.

### 3. Dokumentasi

Dokumentasi adalah salah satu metode pengumpulan data yang digunakan dalam metodologi penelitian sosial. Sejumlah besar fakta dan data sosial

---

<sup>78</sup>Sugiyono, *Memahami Penelitian Kualitatif* h. 137.

<sup>79</sup>Sugiyono, *Memahami Penelitian Kualitatif*, h. 140.

<sup>80</sup>Irawan Suharto, *Metode Penelitian Sosial* (Cet. VIII; Bandung: PT Remaja Roksdaya Offset, 2011), h. 70.



tersimpan dalam bahan yang berbentuk dokumentasi. Sebagian besar data yang tersedia adalah berbentuk surat-surat, catatan harian, cendera mata, laporan, dan sebagainya. Sifat utama dari data ini tak terbatas pada ruang dan waktu sehingga memberi peluang kepada peneliti untuk mengetahui hal-hal yang pernah terjadi di waktu silam. Kumpulan data bentuk tulisan ini disebut dokumen dalam arti luas termasuk, foto, *disc*, CD, *harddisk*, *flashdisk*, dan sebagainya.<sup>81</sup> Peneliti melakukan dokumentasi dengan menggunakan media kamera dan type record. Hal ini bertujuan agar penelitian yang dilakukan memiliki bukti nyata bahwa proses penelitian yang dilakukan benar adanya, sehingga bisa membuat data yang diperoleh menjadi akurat.

#### **E. Instrumen Penelitian**

Instrument penelitian atau alat penelitian dalam penelitian kualitatif adalah peneliti itu sendiri melalui evaluasi diri seberapa jauh memahami metode kualitatif, penguasaan teori dan wawancara terhadap bidang yang diteliti, serta kesiapan dan bekal memasuki lapangan.<sup>82</sup>

Menurut Nasution dan Sugiyono, menyatakan bahwa dalam penelitian kualitatif tidak ada pilihan lain dari pada menjadikan manusia sebagai instrument penelitian utama. Alasannya adalah bahwa segala sesuatunya belum mempunyai bentuk yang pasti. Masalahnya fokus penelitian, prosedur penelitian, hipotesis yang digunakan, bahkan hasil yang diharapkan, itu semuanya tidak dapat ditentukan secara pasti dan jelas sebelumnya. Segala sesuatu masih perlu

---

<sup>81</sup>M. Burhan, *Penelitian Kualitatif Komunikasi, Ekonomi, Kebijakan Publik, dan Ilmu Sosial Lainnya* (Cet. 8; Jakarta: 2015), h. 125.

<sup>82</sup>Lexy J. Meolong, *Metodologi Penelitian Kualitatif*, h. 86.

dikembangkan sepanjang penelitian itu. dalam keadaan yang serba tidak pasti dan tidak jelas itu, tidak ada pilihan lain dan hanya peneliti itu sendiri sebagai alat satu-satunya yang dapat mencapainya.<sup>83</sup>

Instrument penelitian kualitatif memiliki reabilitas, validitas pengukuran dan alat ukur yang berbeda. Reabilitas dan validitas lebih dimaksudkan pada kelayakan dan kredibilitas peneliti yang memiliki pengalaman cukup banyak serta pengabdianya yang baik dalam dunia penelitian.<sup>84</sup> Hukum instrument berfungsi menetapkan fokus penelitian, memilih informasi sebagai sumber data, melakukan pengumpulan data, menilai kualitas data, analisis data, menafsirkan data dan membuat kesimpulan atas semuanya.<sup>85</sup>

Penelitian ini merupakan penelitian kualitatif, maka instrument penelitian adalah peneliti itu sendiri dan alat bantu yang digunakan adalah kamera. Instrument yang digunakan oleh peneliti adalah instrument pokok dan instrument penunjang. Instrument pokok adalah peneliti itu sendiri adapun intrumen penunjang adalah pedoman observasi dan pedoman wawancara.

Tabel 3.1  
Instrumen Penelitian

No.	Nama	Instansi	Jabatan
1.	Hasto Hutomo. S	PT. ANTAM	Pimpinan HRD
2.	Andi Muh. Firdaus	PT. ANTAM	Karyawan Pemberdayaan SDM
3.	Jamal	PT. ANTAM	Karyawan
4.	Syahril	PT. ANTAM	Karyawan
5.	Jumardin	PT. ANTAM	Karyawan

<sup>83</sup>Sugiyono, *Memahami Penelitian Kualitatif*, h. 223.

<sup>84</sup>M. Burhan, *Penelitian Kualitatif Komunikasi, Ekonomi, Kebijakan Publik, dan Ilmu Sosial Lainnya* h, 71.

<sup>85</sup>Sugiyono, *Memahami Penelitian Kualitatif*, h.222.

6.	Rifai Burhan	PT. ANTAM	Karyawan
7.	Syarif Hidayatullah	PT. ANTAM	Karyawan

#### **F. Teknik Pengolahan dan Analisis Data**

Pengelolaan data merupakan kegiatan analisis data dengan metode dan cara tertentu yang berlaku dalam penelitian. Analisis dalam penelitian merupakan bagian dalam proses penelitian yang sangat penting karena dengan analisis inilah data yang ada akan nampak manfaatnya terutama dalam memecahkan masalah penelitian dan mencapai tujuan akhir.<sup>86</sup> Analisis data adalah proses mencari dan menyusun secara sistematis data yang diperoleh dari hasil wawancara, catatan lapangan dan dokumentasi, dengan cara mengorganisasikan data ke dalam kategori menjabarkan kedalam unit-unit, melakukan sintesa, menyusun ke dalam pola, memilih mana yang penting dan akan dipelajari dan membuat kesimpulan sehingga mudah dipahami oleh diri sendiri maupun orang lain.<sup>87</sup>

Analisis data merupakan kegiatan pekerja yang amat kritis dalam proses penelitian. Peneliti harus cermat menentukan pola analisis yang akan digunakan.<sup>88</sup> Data kualitatif yang berupa informasi, uraian dalam bentuk bahasa prosa yang kemudian dikaitkan dengan data lainnya untuk mendapatkan kejelasan terhadap suatu kebenaran atau sebaliknya, sehingga memperoleh gambaran ataupun menguatkan suatu gambaran yang sudah ada dan sebaliknya. Sedangkan data kuantitatif, yaitu dalam bentuk jumlah yang digunakan untuk menerangkan

---

<sup>86</sup>P. Joko Subagyo, *Metode Penelitian* (Cet. 2; Jakarta: PT Rineka Cipta, 1997), h. 104.

<sup>87</sup>Sugiyono, *Memahami Penelitian Kualitatif* h.224.

<sup>88</sup>Punaji Styosari, *Metode Penelitian Pendidikan dan Pengembangan* (Jakarta: Prenada Media Group, 2010), h. 189.

suatu kejelasan dari angka-angka atau membandingkan dari beberapa gambaran sehingga memperoleh gambaran baru, kemudian dijelaskan kembali dalam bentuk kalimat atau uraian.<sup>89</sup>

Proses analisis data dilakukan setelah melalui proses klarifikasi berupa pengelompokan/pengumpulan data kedalam kelas yang telah ditentukan. Teknik analisis data yang digunakan dalam penelitian ini mengacu pada konsep Miles dan Huberman yaitu aktivitas dalam analisis data kualitatif dilakukan secara interaktif dan berlangsung secara menerus sampai tuntas, sehingga datanya sudah jenuh.<sup>90</sup> Menurut Miles dan Huberman ada tiga langkah dalam menganalisis data, yaitu:

1. Reduksi Data (*Data Reduction*)

Reduksi data berarti merangkum, memilih hal-hal pokok, memfokuskan pada hal-hal yang penting, dicari tema dan polanya. Data yang telah direduksi akan memberikan gambaran yang jelas dan mempermudah peneliti untuk melakukan pengumpulan data selanjutnya, dan mencarinya bila diperlukan.<sup>91</sup> Menurutnya reduksi data bisa berupa kegiatan pembuatan ringkasan, pembuatan kode, penelusuran tema, dan penulisan memo yang bisa berlangsung terus sesudah penelitian lapangan sampai laporan akhir tersusun lengkap.<sup>92</sup>

Dalam hal ini peneliti melakukan pengklafisfkasian seluruh data dengan cara memilih data yang relevan dengan tema penelitian dan menyisihkan data

---

<sup>89</sup>P. Joko Subagyo, *Metode Penelitian* h. 106.

<sup>90</sup>Sugiyono, *Memahami Penelitian Kualitatif* h.246.

<sup>91</sup>Sugiyono, *Memahami Penelitian Kualitatif* h.247

<sup>92</sup>Boedi Abdullah dan Beni Ahmad Saebani, *Merode Penelitian Ekonomi Islam* (Bandung: Pustaka Setia, 2014), h. 219.

yang tidak ada kaitannya dengan garis penelitian ini. Dengan hal tersebut, peneliti dapat mengetahui data yang kurang agar bisa dijadikan upaya penyempurnaan proses analisis data. Data yang digunakan dalam penelitian ini yaitu menelaah secara menyeluruh hasil observasi, wawancara, dokumentasi, buku-buku untuk menghasilkan hal-hal pokok yang berkaitan dengan eksistensi pemberdayaan sumber daya manusia dalam upaya mengoptimalkan potensi *Islamic Human Capital*.

## 2. Penyajian Data (*Display Data*)

Penyajian data dalam penelitian kualitatif dapat dilakukan dalam bentuk uraian singkat, bagan, hubungan antar kategori, *flowchart* dan sejenisnya. Namun, yang paling sering digunakan untuk menyajikan data dalam penelitian kualitatif adalah dengan teks yang bersifat naratif. Miles dan Huberman dalam Imam Suprayogo dan Tobroni, mengatakan bahwa yang dimaksud penyajian data adalah menyajikan sekumpulan informasi yang tersusun yang memberikan kemungkinan adanya penarikan kesimpulan dan pengambilan tindakan.<sup>93</sup>

Reduksi data berarti merangkum, memilih hal-hal pokok, memfokuskan pada hal-hal yang penting, dicari tema dan polanya. Data yang telah direduksi akan memberikan gambaran yang jelas dan mempermudah peneliti untuk melakukan pengumpulan data selanjutnya, dan mencarinya bila diperlukan.<sup>94</sup> Menurutnya reduksi data bisa berupa kegiatan pembuatan ringkasan, pembuatan

---

<sup>93</sup>Imam Suprayogo dan Tobroni, *Metode Penelitian Sosial-Agama* (Bandung: Remaja Rosdakarya, 2001), h. 194.

<sup>94</sup>Sugiyono, *Memahami Penelitian Kualitatif* h.247

kode, penelusuran tema, dan penulisan memo yang bisa berlangsung terus sesudah penelitian lapangan sampai laporan akhir tersusun lengkap.<sup>95</sup>

Peneliti melakukan pengklafisifikasian seluruh data dengan cara memilih data yang relevan dengan tema penelitian dan menyisihkan data yang tidak ada kaitannya dengan garis penelitian ini. Dengan hal tersebut, peneliti dapat mengetahui data yang kurang agar bisa dijadikan upaya penyempurnaan proses analisis data. Data yang digunakan dalam penelitian ini yaitu menelaah secara menyeluruh hasil observasi, wawancara, dokumentasi, buku-buku untuk menghasilkan hal-hal pokok yang berkaitan dengan judul yang diambil oleh peneliti.

### 3. Penarikan Kesimpulan atau Verifikasi (*Conclusion Drawing/Verification*)

Menurut Miles dan Huberman dalam Harun Rasyid, mengungkapkan bahwa verifikasi data dan penarikan kesimpulan adalah upaya untuk mengartikan data yang ditampilkan dengan melibatkan pemahaman penulis.<sup>96</sup> Kesimpulan yang dilakukan pada tahap awal, didukung oleh bukti-bukti yang valid dan konsisten saat penulis kembali ke lapangan mengumpulkan data, maka kesimpulan merupakan kesimpulan yang kredibel.<sup>97</sup>

Penelitian ini akan mengungkap makna dari kalimat atau kata-kata yang terkumpul sebagai data, kemudian akan ditarik kesimpulannya. Kesimpulan yang ditarik dari data tersebut masih bersifat kabur dan meragukan, sehingga langkah

---

<sup>95</sup>Boedi Abdullah dan Beni Ahmad Saebani, *Merode Penelitian Ekonomi Islam* (Bandung: Pustaka Setia, 2014), h. 219.

<sup>96</sup>Harun Rasyid, *Metode Penelitian Kualitatif Bidang Ilmu Sosial dan Agama* (Pontianak: STAIN Pontianak, 2000), h. 71.

<sup>97</sup>Sugiyono, *Memahami Penelitian Pendidikan* h. 99.

selanjutnya dalam penelitian kualitatif adalah verifikasi data. Verifikasi data dilakukan dengan melihat kembali reduksi data dan display data, sehingga kesimpulan yang diambil tidak menyimpang dari data dan dapat diyakini kebenarannya.

### **G. *Islamic Human Capital Sebagai Alat Analisis***

*Islamic Human Capital* dijadikan sebagai alat analisis data. *Islamic Human Capital*, yakni ingin mewujudkan kembali konsep manusia sebagai khalifah dimuka bumi yang memiliki potensi besar dalam menentukan nilai manusia sebagai daya insan yang Islami agar dapat memberikan kontribusi besar dalam membentuk manusia menjadi insan yang kaffah, konsisten dan konsekuen dalam menegakkan panji Islam dalam kehidupan. Mengingat, betapapun baiknya dalam suatu sistem yang dimiliki perusahaan, akan tetapi dalam pelaksanaannya, sangat tergantung pada mutu dan ketawadhuhan dari manusia itu sendiri, karena akhirnya akan berbalik kepada manusia kemana dirinya akan dibawa dan dengan cara apa dilakukan.

Konsep tersebut manusia telah diposisikan sebagai subjek sekaligus objek, yaitu sebagai sumber daya manusia, baik dalam lingkungan mikro maupun makro. SDM tidak seperti sumber daya lainnya, karena manusia memberikan reaksi terhadap lingkungan mereka dengan cara yang paling sensitif dan tidak selalu sesuai dengan cara yang dikehendaki. Untuk itulah salah satu persoalan penting yang perlu diperbaiki dalam suatu perusahaan adalah kualitas sumber daya manusia, baik secara mikro maupun makro. Dengan alasan perbaikan SDM tersebut terutama karena peran strateginya sebagai pelaksana dari fungsi-fungsi

perusahaan. Seperti perencanaan, pengorganisasian, kepemimpinan, pengendalian serta wawasan.

#### **H. Pengujian Keabsahan Data**

Penelitian kualitatif, pengujian keabsahan data meliputi beberapa elemen yaitu kredibilitas, depenbilitas dan konfirmabilitas.<sup>98</sup> Hal tersebut senada dengan pendapat Sugiyono, uji keabsahan data dalam penelitian kualitatif meliputi uji *credibility* (Validitas Internal), *Transferability* (Validitas Eksternal), *dependability* (Reabilitas) dan *confirmability* (Obyektivitas).<sup>99</sup> Sebagai subjek sekaligus objek, yaitu sebagai sumber daya manusia, baik dalam lingkungan mikro maupun makro. Sumber daya manusia tidak seperti sumber daya lainnya, karena manusia memberikan reaksi terhadap lingkungan mereka dengan cara yang paling sensitiv dan tidak selalu sesuai dengan cara yang dikehendaki. Untuk itulah salah satu persoalan penting yang perlu diperbaiki dalam suatu perusahaan adalah kualitas sumber daya manusia, baik secara mikro maupun makro. Dengan alasan perbaikan SDM tersebut terutama karena peran strateginya sebagai pelaksana dari fungsi perusahaan. Seperti perencanaan, pengorganisasian, kepemimpinan, pengendalian serta wawasan.

Penelitian ini menggunakan uji kredibilitas data sebagai pengujian keabsahan data, hal tersebut dikarenakan uji kredibilitas menggunakan aspek nilai kebenaran pada setiap data yang terkumpul. Beberapa cara pengujian kredibilitas terhadap data yaitu dengan menggunakan melakukan perpanjangan, pengamatan,

---

<sup>98</sup>Yati Afyanti, "Validitas dan Reabilitas dalam Penelitian Kualitatif " *Jurnal Keperawatan Indonesia*, Vol 12, No 2, 2008), h. 138.

<sup>99</sup>Sugiyono, *Memahami Penelitian Pendidikan* h. 253.



meningkatkan ketekunan dalam penelitian, triangulasi, diskusi dengan teman-teman sejawat, analisis kasus negative dan sumber check.<sup>100</sup> Triangulasi diartikan sebagai pengecekan data dari berbagai sumber dengan berbagai cara dan berbagai waktu.<sup>101</sup>

Peneliti melakukan pengamatan lapangan yang dilakukan dengan cara memusatkan perhatian secara bertahap dan berkeselimbangan sesuai dengan fokus penelitian yaitu eksistensi pemberdayaan sumber daya manusia dalam upaya mengoptimalkan potensi *Islamic Human Capital*. Selanjutnya, mendiskusikannya dengan pihak-pihak yang dianggap memahami fokus penelitian ini.



---

<sup>100</sup> Sugiyono, *Memahami Penelitian Pendidikan* h. 270

<sup>101</sup> Sugiyono, *Memahami Penelitian Pendidikan* h. 273.

## BAB IV

### HASIL PENELITIAN DAN PEMBAHASAN

#### A. Gambaran Umum PT ANTAM Persero Tbk Kabupaten Kolaka

##### 1. Letak Geografis dan Riwayat Singkat PT ANTAM



Gambar 4.1 Letak PT ANTAM Tbk.

PT Aneka Tambang Tbk atau disingkat PT ANTAM Tbk (perseroan/Perusahaan) dahulu merupakan Perusahaan Negara, didirikan dengan nama “Perusahaan Negara (PN) Aneka Tambang” di Republik Indonesia pada tanggal 5 juli 1968 berdasarkan Peraturan Pemerintah (PPP Nomor 22 tahun 1968) sebagai hasil penggabungan dari Badan Pimpinan Umum Perusahaan-perusahaan Tambang Umum Negara, Perusahaan Negara Tambang Bauksit Indonesia, Perusahaan Negara Tambang Emas Tjikutok, Perusahaan Negara Logam Mulia, PT Nikel Indonesia, Proyek Tambang Intan Kalimantan Selatan dan Proyek-proyek eks Bapetamb. Pendirian tersebut diumumkan dalam tambahan Berita Negara Republik Indonesia Nomor 36 tahun 1968,

tanggal 5 juli 1968. Pada tanggal 14 juni 1974, berdasarkan PP Nomor 26 Tahun 1974, bentuk Perseroan diubah dari Perusahaan Negara menjadi Perusahaan Perseroan (PERSERO) dan sejak itu dikenal sebagai “Perusahaan Perseroan (Persero) PT Aneka Tambang”. Nama Perseroan kemudian diubah menjadi “PT Aneka Tambang (Persero)” berdasarkan Akta Perseroan Ter-batas Nomor 320 tanggal 30 Desember 1974 dibuat dihadapan Warda Sungkar Alurmei, S.H., pada waktu itu sebagai pengganti dari Abdul Latief, Notaris di Jakarta. Akta Perubahan Nomor 55 tanggal 14 Maret 1975, yang dibuat dihadapan Abdul Latief, Notaris di Jakarta, dalam rangka melaksanakan ketentuan-ketentuan yang terdapat dalam:

- a. Undang-Undang Nomor 9 Tahun 1969 tentang Penetapan Peraturan Pemerintah Pengganti Undang-Undang Nomor 1 Tahun 1969 (lembaran Negara Tahun 1969 Nomor 16, tambahan lembaran Negara Nomor 2890) tentang Bentuk-Bentuk Usaha Negara menjadi Undang-undang (lembaran Negara Republik Indonesia Tahun 1969 Nomor 40, tambahan lembaran Negara Nomor 2904).
- b. Peraturan pemerintah Nomor 12 Tahun 1969 tentang perusahaan Perseroan (Persero), (Lembaran Negara Republik Indonesia tahun 1969 Nomor 21, tambahan lembaran Negara Nomor 2894).
- c. Peraturan Pemerintah Nomor 26 Tahun 1974 tentang Pengalihan Bentuk Perusahaan Negara Aneka Tambang menjadi Perusahaan Perseroan (Persero) jo. Instruksi Presiden Republik Indonesia Nomor 11 Tahun 1973 (disempurnakan) tentang pengalihan bentuk perusahaan perseroan).
- d. Surat keputusan menteri keuangan Republik Indonesia Nomor Kep. 1768MK/12/1974, tentang penetapan Modal Perusahaan PT Aneka Tambang.

Akta-akta tersebut telah memperoleh persetujuan dari Menteri Hukum dan HAM dalam surat keputusan Nomor Y.A 5/170/4 tanggal 21 Mei 1975 dan kedua akta tersebut di atas telah didaftarkan dalam buku register yang berada di kantor pengadilan Negeri Jakarta Berturut-turut di bawah Nomor 1736 dan 1737 tanggal 27 Mei 1975 serta telah diumumkan dalam Berita Negara Nomor 312, tambahan berita Negara Nomor 52 tanggal 1 Juli 1975.

Seiring dengan pembentukan  *Holding* industri pertambangan oleh pemerintah Republik Indonesia, terjadi pengalihan kepemilikan saham seri B di perseroan sejumlah 65%, sesuai dengan PP Nomor 47 Tahun 2017 tanggal 10 November 2017 tentang penambahan penyertaan modal Negara republik Indonesia kedalam modal saham perusahaan perseroan (persero) PT Indonesia Asahan Aluminium (PP Holding) berdasarkan PP Holding, 15.619.999.999 saham seri B milik Negara Republik Indonesia di perseroan dialihkan kepada perusahaan perseroan PT Indonesia Asahan Aluminium (Inalum) sebagai tambahan penyertaan modal Negara di Inalum (Transaksi).

Akibat dari transaksi tersebut, inalum menjadi pemegang langsung atas 65% saham seri B di perseroan dan public memegang sebesar 35% saham seri B di perseroan, sedangkan, saham seri A Dwiwarna di perseroan tetap dimiliki oleh Negara Republik Indonesia. Sehingga, status perseroan yang semula merupakan perseero berubah menjadi perseroan terbatas (Non-persero). Jumlah saham yang ditetapkan dan disetor penuh didalam perseroan tercatat sebesar Rp2,4 triliun atau sebesar 24.030.764.725 saham yang terdiri atas satu saham seri A Dwiwarna dan 24.030.764.725 saham biasa seri B. Komposisi kepemilikan modal yang ditempatkan dan disetor penuh perseroan adalah sebagai berikut:

Tabel 4.1  
Presentase pemilik saham

Pemegang Saham	Persentase Kepemilikan
Pemerintah Republik Indonesia	0%
PT Indonesia Asahan Aluminium (Persero)	65%
Masyarakat	35%
Total	100%

## 2. Kegiatan Usaha PT ANTAM Kabupaten Kolaka

Berdasarkan pasal 3 ayat (1) anggaran dasar perseroan, maksud dan tujuan perseroan adalah melakukan usaha di bidang pertambangan berbagai jenis bahan galian, dan menjalankan usaha di bidang industri, perdagangan, pengangkutan dan jasa yang berkaitan dengan pertambangan berbagai jenis bahan galian tersebut, serta optimalkan pemanfaatan sumber daya yang dimiliki perseroan untuk menghasilkan barang dan jasa yang bermutu tinggi dan berdaya saing kuat untuk dapat mengejar keuntungan guna meningkatkan nilai perseroan dengan menerapkan prinsip-prinsip perseroan terbatas.

Aktivitas penambangan bijih nikel perseroan dilakukan secara *selective minning* dengan metode penambangan terbuka yang menghasilkan biji nikel kadar tinggi dan rendah. Produksi bijih nikel hanya diperuntukkan sebagai umpan bijih pabrik feronikel di Pomalaa serta dijual untuk memenuhi permintaan pasar domestik dan ekspor. Biji nikel yang telah ditambang selanjutnya akan mengalami proses pengeringan alami serta proses penyaringan biji untuk menghasilkan bijih nikel sesuai dengan ukuran yang diinginkan. Selanjutnya bijih nikel akan diangkut dengan bel conveyor ketempat penyimpanan stok untuk

kemudian diangkut ke pabrik feronikel atau dijual kepada konsumen domestik maupun luar negeri.

Akhir tahun 2019 perseroan telah memiliki 3 (unit) *smelter feronikel* (FeNi II, III dan IV) dengan 4 lini produksi dengan kapasitas gabungan sebesar 27.000 TNi per tahun. Metode pengolahan feronikel di Pomalaa menggunakan metode RKEF (*Rotary Kiln Electric Furnace*) dimana dalam prosesnya bijih nikel akan dilebur dalam tanur listrik untuk menghasilkan logam feronikel berbentuk *shot* dengan komposisi nikel berkisar antara 20-25% dan 80% besi. Diperhitungkan dibutuhkan sekitar 75-90 wmt bijih nikel untuk memproduksi satu ton dalam feronikel. Pabrik pengolahan feronikel beroperasi dalam tiga shift sehari dengan masing-masing shift selama delapan jam selama tujuh hari seminggu.

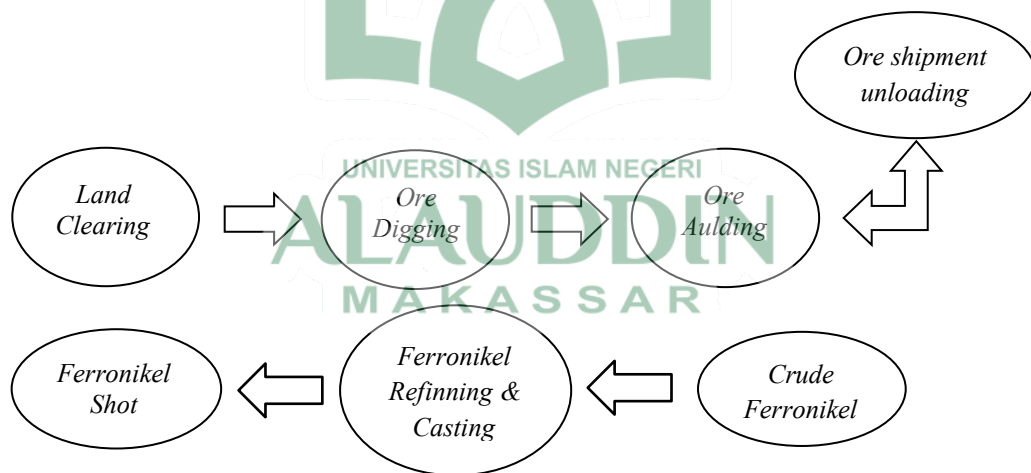

Gambar 4.2 *Flowsheet* Penambangan Terbuka Bijih Nikel dan Pengolahan Feronikel

Proses pengolahan feronikel, bijih nikel terlebih dahulu diproses pada tahap praolahan, dimana pada tahap ini sebagian kandungan air dalam bijih akan dihilangkan dalam tanur putar pangering, selanjutnya bijih yang telah dicampur dengan reduktor akan diumpankan ke dalam tanur putar klasinasi untuk

mengeluarkan semua kandungan air basah dan air Kristal. Setelah melalui tahap klasinasi, di dalam tanur listrik yang bersuhu operasi sekitar  $1.600^{\circ}\text{C}$  terjadi proses peleburan, reduksi serta pemisahan antara logam feronikel dan slag. Slag kemudian dikeluarkan untuk selanjutnya diangkut ke tempat penampungan atau dimanfaatkan untuk pengerasan jalan, kegiatan reklamasi dan digunakan sebagai bahan campuran material konstruksi. Logam feronikel setelah dikeluarkan dari tanur listrik akan diolah kembali pada proses pemurnian untuk menghilangkan unsur pengotor yang terkandung pada logam feronikel seperti belerang, arang, silica dan fostror. Dari proses pemurnian dihasilkan dua jenis produk yaitu feronikel kadar arang tinggi dan feronikel kadar arang rendah.

### 3. Struktur Organisasi

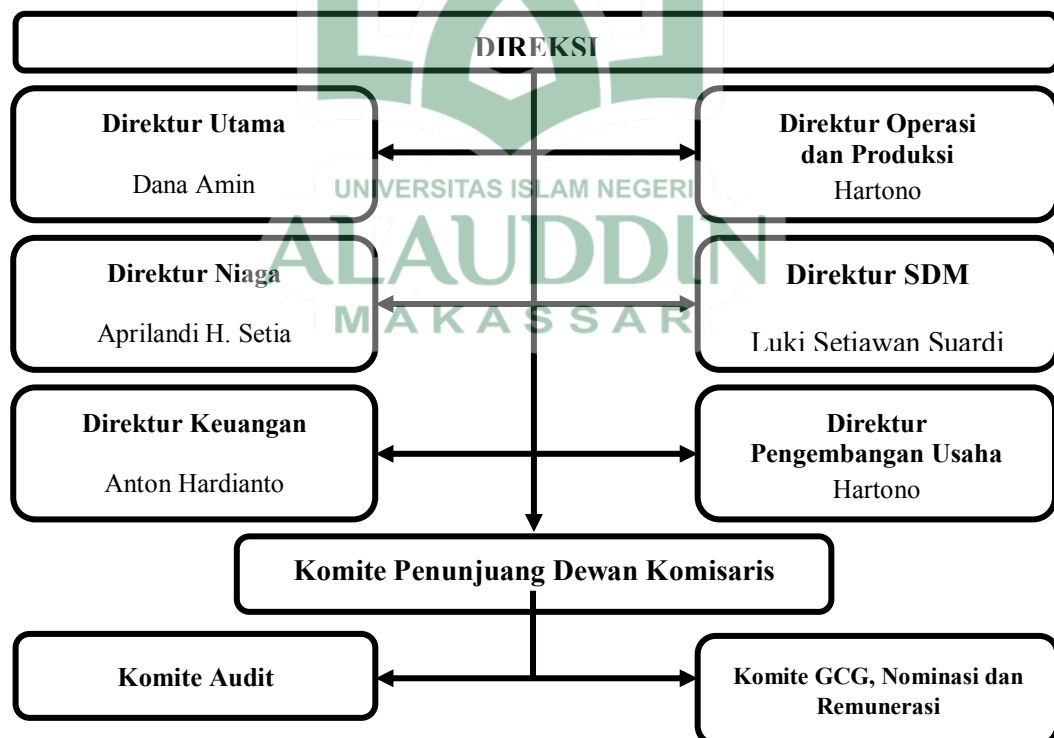

Gambar 4.3 Struktur Organisasi

#### 4. Visi, Misi dan Strategi PT ANTAM Tbk Persero

Visi dan misi perseroan ditinjau secara berkala dengan melibatkan Direksi, dewan komisaris dan manajemen senior untuk memastikan keberlanjutan relevansi-nya. Pernyataan Visi dan Misi 2030 disusun berdasarkan keputusan direksi PT ANTAM (Persero) Tbk Nomor 318.K/834/DAT/2014 mengenai arah Strategis 2030 yang dikeluarkan dibulan Desember 2014. Pernyataan ini memuat aspirasi perseroan untuk berkembang sebagai perusahaan berbasis sumber daya mineral ter-depan di Indonesia dan menetapkan perannya dalam industri hilir sebagai pemasok material antara untuk keperluan produksi industri-industri terkait.



Visi ANTAM 2030

Menjadi korporasi global terkemuka melalui diversifikasi dan integrasi usaha berbasis sumber daya alam

#### **Korporasi**

Badan usaha holding yang memberi nilai tambah kepada *stakeholder*

#### **Global Terkemuka**

- Jangkauan operasional dan pemasaran di seluruh dunia
- Operasi berstandar kelas dunia
- Perusahaan pengolah mineral terbesar di Indonesia

#### **Terdiversifikasi**

Bisnis yang pruden melalui pengembangan usaha secara horizontal/multi komoditas.

#### **Terintegrasi**



Bisnis yang saling terkait dari hulu ke hilir.

### **Berbasis Sumber Daya Alam**

Pengelolaan sumber daya alam (SDA) yang memberikan nilai tambah pada komoditas inti dan bisnis pendukungnya.

#### **Misi ANTAM 2030**

- a. Menghasilkan produk-produk yang berkualitas dengan memaksimalkan nilai tambah melalui praktik-praktik industri terbaik dan operasional yang unggul.
- b. Mengoptimalkan sumber daya dengan mengutamakan keberlanjutan, keselamatan kerja dan kelestarian lingkungan.
- c. Memaksimalkan nilai perusahaan bagi pemegang dan pemangku kepentingan.
- d. Meningkatkan kompetensi dan kesejahteraan karyawan serta kemandirian ekonomi masyarakat di sekitar wilayah operasi.<sup>102</sup>

#### **Strategi ANTAM**

- a. Optimalisasi sumber daya untuk meningkatkan kinerja keuangan

Antam sebagai perusahaan pertambangan nasional terkemuka yang me-miliki basis sumber daya mineral yang terdiversifikasi serta operasi yang terintegrasi, mampu memberikan peluang untuk memanfaatkan permintaan atas produk mineral olahan yang terus meningkat baik didalam maupun di luar negeri terutama produk olahan mineral nikel, emas dan bauksit.

- b. Peluasan basis cadangan dan sumber daya

Antam memiliki cadangan dan sumber daya nikel dan bauksit yang besar. Selain itu, Antam juga memiliki kemampuan dan keahlian yang

---

<sup>102</sup>Buku Laporan PT Aneka Tambang Persero Tbk.

diperlukan untuk mengoperasikan tambang-tambang yang telah ada dengan sukses dan mengembangkan proyek-proyek perintis hilirisasi mineral di dalam negeri seperti pengembangan tambang emas dibawah tanah serta fasilitas pengolahan hilir emas di pongkor, tambahan nikel di Pomalaa yang terintegrasi dengan pabrik pengolahan feronikel Antam, operasi tambang nikel dan proyek pembangunan pabrik feronikel di Halmahera timur serta fasilitas pabrik *Chemical Grade Alumina* yang terintegrasi dengan tambang bauksit di tayan.

c. Perluasan melalui proyek pengolahan mineral bersifat hilir

Cadangan dan sumber daya mineral terutama nikel dan bauksit milik Antam yang berjumlah besar, serta memiliki kualitas yang relative baik, merupakan keunggulan yang dimiliki perusahaan dalam meningkatkan diversifikasi portofolio dan pengembangan *business of scale* melalui peningkatan nilai tambah komoditas menuju hilirisasi.

d. Optimasi kinerja bisnis anorganik dan kemandirian anak perusahaan

Salah satu strategi kunci atau strategi penting dalam pertumbuhan Antam adalah mendukung kemandirian entitas anak-anak perusahaannya serta mengoptimalkan pengembangan bisnis anorganik yang di antaranya melalui divestasi anak perusahaan dalam menjalin kemitraan dengan mitra strategis dalam rangka pengembangan proyek hilirisasi guna memberikan kontribusi positif kepada Antam, serta turut mengevaluasi kesempatan untuk melakukan akuisi asset pertambangan yang potensial untuk meningkatkan portofolio sumber daya mineral perusahaan, khususnya sumber daya emas.

**B. PEMBERDAYAAN SUMBER DAYA MANUSIA PT ANTAM PERSERO, Tbk  
KECAMATANAMATAN POMALAA KABUPATEN KOLAKA**

Menurut Kenneth Robinson mengemukakan bahwa pelatihan merupakan instruksional untuk mengembangkan pola-pola perilaku seseorang dalam bidang pengetahuan keterampilan atau sikap untuk mencapai standar yang di harapkan.<sup>103</sup> Pelatihan merupakan salah satu cara untuk dapat mengembangkan kemampuan dan keahlian karyawan sehingga dapat menyesuaikan diri dan memahami teknologi yang senantiasa berkembang dari waktu ke waktu.<sup>104</sup> Menurut Heidjrachman dan Suad Husman, tujuan pengembangan karyawan adalah untuk memperbaiki efektivitas kerja karyawan untuk mencapai hasil kerja yang telah di tetapkan.<sup>105</sup>

Unsur yang memegang peran penting dalam suatu perusahaan adalah manusia. Karena manusia merupakan sumber daya yang menggerakkan jalannya suatu perusahaan. Efektif tidaknya suatu organisasi tergantung pada manusia mengelolah sumber daya lainnya yang ada dalam organisasi. Karena itu manusia, harus dikelola secara baik. Nawawi menjelaskan 3 pengertian dari sumber daya manusia yaitu:

1. Sumber daya manusia adalah manusia yang bekerja di lingkungan suatu organisasi (disebut juga personil, tenaga kerja, pegawai atau karyawan).

---

<sup>103</sup>Sardiman, *Interaksi dan Motivasi Belajar Mengajar* (Jakarta: PT Raja Grafindo Persada, 2001), h. 20.

<sup>104</sup>Jimmy Joses Sembiring, *Smart HRD Perusahaan Tenang, Karyawan Senang* (Jakarta: Visimedia, 2010), h. 56.

<sup>105</sup>Heidjrachman dan Suad Husnan, *Manajemen Personalia* (Yogyakarta: BPFE, 2008), h. 74.

2. Sumber daya manusia adalah potensi manusiawi sebagai penggerak organisasi dalam mewujudkan eksistensinya.
3. Sumber daya manusia adalah potensi dan merupakan asset dan berfungsi sebagai modal (non material/non financial) di dalam organisasi, yang diwujudkan menjadi potensi nyata secara fisik dan non fisik dalam mewujudkan eksistensi perusahaan.

Sumber daya manusia merupakan faktor utama bagi keberlangsungan sebuah instansi atau perusahaan yang menjadi faktor utama dalam mengukur keberhasilan tercapainya tujuan perusahaan tersebut. sumber daya manusia yang dimaksud adalah orang-orang siap pakai dan memiliki kemampuan dalam pencapaian tujuan instansi. Agar sumber daya manusia dalam instansi dapat lebih meningkatkan kualitas, kesetiaan serta tanggung jawab tugas yang diembangnya maka perlu dilakukan suatu pemberdayaan bagi para karyawan.

Khan mengungkapkan dalam buku safruddin alwi pemberdayaan merupakan hubungan antara personal yang berkelanjutan untuk membangun kepercayaan antara karyawan dan manajemen, sedangkan Mulyadi dan Setyawan berpendapat bahwa pemberdayaan adalah pemberian wewenang kepada karyawan untuk merencanakan, mengendalikan dan membuat keputusan tentang pekerjaan yang menjadi tanggung jawabnya tanpa harus mendapatkan otorisasi secara eksplisit dari manajer di atasnya. Selain itu pemberdayaan merupakan suatu usaha yang secara signifikan dapat menguatkan keyakinan wewenang untuk

membuat keputusan dalam area kegiatan operasi tanpa harus memperoleh pengesahan orang lain.<sup>106</sup>

Pemberdayaan sumber daya manusia tidak hanya memulihkan dan mengembangkan nilai tambah bagi organisasi, tetapi juga nilai tambah bagi para pegawainya, seperti pendapat Batliwala, bahwa pemberdayaan pegawai adalah sebuah konsep peningkatan kepuasan kerja yang memadukan nilai-nilai sosial, sehingga pegawai akan lebih senang dalam melakukan pekerjaannya. Fracarro mengemukakan enam langkah pemberdayaan pegawai yaitu:

a. Analisis kebutuhan pemberdayaan.

Manajemen tingkat atas memulai dari proses pemberdayaan, yaitu melihat kebutuhan pekerjaan apa yang harus diberdayakan dan memilih pegawai yang akan diberdayakan. Memilih siapa pegawai yang bisa diberdayakan yang memungkinkan pegawai bisa melakukan pekerjaan tersebut dan senang dalam mengerjakannya.

Pemberdayaan sumber daya manusia pada PT ANTAM kecamatanamatan Pomalaa Kabupaten Kolaka, diawali dengan perusahaan melakukan proses merekrut calon karyawan dengan melampirkan berkas atau data calon karyawan, seperti melampirkan data diri beserta data lainnya. Setelah proses tersebut dilakukan maka perusahaan melakukan kembali seleksi berkas/administrasi oleh para calon karyawan, setelah pihak perusahaan telah melakukan seleksi administrasi maka data calon karyawan yang dianggap telah memenuhi syarat oleh perusahaan tersebut maka

---

<sup>106</sup>Safaruddin Alwi, *Manajemen Sumber Daya Manusia (strategi Keunggulan Kompetitif)*, Jakarta: BPFE, 2001. h.10.

dilakukanlah pelaksanaan beberapa teks di antaranya teks psikologi, setelah itu perusahaan mengumumkan hasil daripada proses diatas, dengan cara mengirimkan kepada setiap email calon karyawan atau mengumumkan dengan media sosial yang dapat mudah diakses oleh para calon karyawan.

Karyawan yang telah dianggap lulus dalam setiap seleksi yang perusahaan berikan maka tidak serta merta dipekerjakan dengan posisi yang telah diberikan melainkan karyawan terlebih dahulu melakukan pembinaan selama tiga bulan yang telah ditetapkan oleh perusahaan. Pembinaan ini dilakukan dengan memulai para karyawan diberikan deksripsi pekerjaan masing-masing untuk dipahami terlebih dahulu, kemudian para karyawan memulai pekerjaannya sesuai jobdeskripsi yang telah diberikan, selain daripada itu pembinaan ini juga sering dilakukan seperti seminar-seminar kecamatanil yang hanya dilakukan oleh karyawan baru beserta dengan pimpinan perusahaan tersebut. Setelah pembinaan tersebut sudah mencapai 3 bulan dan karyawan dianggap mampu mengatasi atau mengerjakan pekerjaan setiap jobdeskripsi yang telah diberikan maka dianggap lulus dalam perusahaan dan dilakukanlah pernjajian kontrak antara karyawan dan perusahaan.

Sebagaimana yang telah jelaskan oleh Bapak Hasto selaku HRD di PT ANTAM mengatakan bahwa:

“ PT. Antam dalam melakukan pemberdayaan SDM diawali dengan merekrut calon karyawan. Kemudian calon karyawan yang telah dianggap lulus berkas, maka dianggap berhak untuk melakukan sebuah masa percobaan selama 3 bulan. Dalam masa training tersebut, perusahaan akan melihat potensi yang dimiliki oleh setiap karyawan.

Selain melihat potensi pihak perusahaan juga dapat mengamati karakter setiap karyawan”.<sup>107</sup>

b. Menentukan aturan-aturan yang jelas dalam pemberdayaan.

Dibuat suatu aturan yang dapat disepakati antara manajemen tingkat atas dengan pegawai dan mendefinisikan tanggungjawab yang seperti apa yang diberikan, otoritas dalam pengambilan keputusan yang bagaimana yang pegawai boleh lakukan, serta kompensasi yang bagaimana akan didapatkan pegawai apabila mampu melakukan pekerjaan sesuai yang diharapkan, demikian juga sangsi-sangsinya.

PT ANTAM Tbk, melakukan perjanjian kerja bersama (PKB) yang dimana PKB ini dianggap bersifat strategis karena merupakan kesepakatan bersama secara tertulis mengatur hak dan kewajiban secara seimbang antara manajemen perusahaan dan pegawai, serta memberikan peraturan yang sangat mendasar bagi pengelolaan hubungan kerja yang harmonis didalam perusahaan. Kepercayaan tersebut merupakan elemen yang penting dalam pengelolaan hubungan kerja yang harmonis sesuai dengan konsep sistem manajemen SDM yang berdasarkan 3 P (*Position, Personal, dan Performance*), sehingga tercipta iklim kerja yang kondusif dengan kinerja optimal, yang pada dasarnya Antam dapat memberikan yang terbaik bagi perusahaan.

---

<sup>107</sup>Hasto Hutomo. S, (51 Tahun), Pimpinan HRD PT ANTAM Kecamatanamatan Pomalaa, *Wawancara*, Dikolaka Tanggal 29 November 2021.

c. Memberikan informasi mengenai perusahaan.

Manajemen harus memberikan informasi perusahaan secara transparan kepada pegawai yang diberdayakan, supaya mereka mengetahui kondisi perusahaan yang sebenarnya serta apa yang ingin dicapai oleh perusahaan mencakup transformasi visi, misi, nilai-nilai perusahaan. Manajemen juga harus mengajarkan bagaimana mengambil keputusan pada berbagai situasi yang dialami perusahaan dan meningkatkan kemampuan pegawai dalam memecahkan permasalahan-permasalahan yang terjadi.<sup>108</sup>

Penjelasan salah satu karyawan pemberdayaan mengatakan bahwa:

“Salah satu alasan perusahaan melakukan pemberdayaan SDM disebabkan adanya tindakan saling melempar tanggung jawab, karena menganggap dirinya telah menjadi karyawan lama sehingga pekerjaan terkadang diberikan kepada mereka yang dianggap baru diperusahaan. Sehingga pekerjaan tidak berjalan dengan semestinya.”

Penjelasan wawancara diatas, tentu hal ini dapat mengakibatkan perusahaan tidak berjalan dengan semestinya atau tidak sesuai dengan tujuan awal perusahaan karena terkendala oleh permasalahan-permasalahan tersebut. Karena perusahaan melakukan rekrutmen calon karyawan hanya sebagian besar yang sesuai dengan basic atau jurusan para calon karyawan.

Sebagaimana yang telah dijelaskan oleh Bapak Hasto bahwa:

“Proses pengrekrutan calon karyawan di perusahaan ini, hanya sebagian dari mereka yang telah lulus menjadi karyawan sesuai dengan latar belakang pendidikan, atau jika tidak sesuai dengan latar belakang pendidikan namun masuk dalam persyaratan lain dari perusahaan”<sup>109</sup>.

<sup>108</sup>Fracaro, Kenneth, *The Real Meaning of Empowerment. Profesional Development* (Contrach Management. Tennessee. 2006), h. 5-6.

<sup>109</sup>Hasto Hutomo. S, (51 Tahun), Pimpinan HRD PT ANTAM Kecamatanamatan Pomalaa, *Wawancara*, Dikolaka Tanggal 29 November 2021.



Sehingga dalam hal ini dapat diasumsikan bahwa dalam perusahaan ini terjadi ketidaktransparansi antara calon karyawan dan pihak perusahaan yang berwenang, dalam ketenaga kerjaannya karena hal ini dapat merusak tata kelola perusahaan, salah satu diantara kedua belah pihak yang melakukan kontrak kerjasama. Karena terkadang calon karyawan diberikan wewenang dalam mengerjakan sesuatu tidak sesuai dengan kemampuan. Sehingga dalam pengelolaan perusahaan karyawan merasa terbatas. Dikarenakan permasalahan yang didapati ialah proses seleksi rekrutmen tenaga kerja *outsourcing* yang seharusnya berjalan dengan adil dan semestinya, tetapi dimanfaatkan oleh sebagian oknum yang tidak bertanggung jawab dengan cara memprioritaskan pelamar tenaga kerja yang memiliki hubungan kekeluargaan dengan mereka.

- d. Memberikan pelatihan pada pegawai yang diberdayakan.

Pegawai harus mengetahui bagaimana untuk mencapai visi perusahaan, karena itu diajarkan mengenai penggunaan dana pendapatan, bagaimana cara pengambilan keputusan dan pemecahan masalah pada situasi yang paling mengetahui bagaimana bernegoisasi dengan klien, dan diajarkan bagaimana cara pengambilan keputusan dan pemecahan masalah pada situasi yang paling sulit sekalipun. Serta memberikan inspirasi pada pegawai untuk selalu memiliki inisiatif memberikan semangat kepada pegawai yang diberdayakan, bangun kedisiplinan, berikan standar prestasi dan standar kesalahan yang diperbolehkan, serta diberikan tantangan, sehingga mereka memiliki kepercayaan diri dan memiliki inisiatif untuk melakukan pekerjaan.

Tujuan dari pada pemberdayaan sumber daya manusia yang ada dalam PT Antam Pomalaa adalah menyadari bahwa manusia merupakan kunci utama keberhasilan manajemen atau perusahaan dalam rangka pelaksanaan berbagai aktivitas untuk mencapai tujuan yang telah ditetapkan. Berkaitan dengan hal tersebut, maka tujuan sebenarnya adalah terwujudnya sumber daya manusia yang mempunyai/memiliki kemampuan (*competency*) yang kondusif, adanya wewenang yang jelas dan dipercayai serta adanya tanggung jawab dalam rangka pelaksanaan misi organisasi dalam pencapaian tujuan organisasi. Selain itu juga, dapat memperbaiki efektivitas kerja karyawan dalam mencapai hasil-hasil kerja yang telah ditetapkan. Perbaikan efektifitas kerja tersebut dapat dilakukan dengan cara memperbaiki pengetahuan dan keterampilan karyawan maupun sikap karyawan itu sendiri terhadap kewenangan yang telah diberikan oleh perusahaan.

PT ANTAM melakukan Pemberdayaan, tentunya bertujuan untuk meningkatkan keahlian, kemampuan, kompetensi para setiap karyawan yang nantinya akan memiliki dampak terhadap kualitas dalam tanggungjawab pekerjaan yang ada pada perusahaan juga mendukung setiap program yang telah dilaksanakan perusahaan tersebut. Dengan cara ini, diharapkan para karyawan bisa bekerja lebih mandiri dalam menyelesaikan tugas-tugasnya secara maksimal tanpa adanya pengawasan yang penuh. Adapun bentuk-bentuk pemberdayaan yang telah dilakukan oleh ANTAM yakni terdapat 3 macam:

1) Penempatan karyawan sesuai dengan keterampilan

Keterampilan dapat diartikan sebagai kemampuan dari seseorang yang dimana bisa dikembangkan dengan adanya pengembangan yang mampu mempengaruhi kinerja. Semakin tinggi kompetensi yang dimiliki oleh seseorang maka setiap kinerja akan meningkat. Karena itu, karyawan harus ditempatkan sesuai dengan keterampilan yang telah dimiliki. Berdasarkan hasil wawancara penulis dengan staf pemberdayaan PT. ANOTAM Pomalaa bahwa:

“Karyawan diperusahaan ini ada yang telah ditempatkan sesuai dengan latar belakang pendidikan maupun kemampuan, contoh misalkan seorang HRD adalah sarjana hukum, dimana hal itu sudah mencakup bahwa karyawan ditempatkan sesuai dengan keterampilan, tetapi tidak menutup kemungkinan jika begitu juga sebaliknya”.<sup>110</sup>

Pernyataan ini dibenarkan oleh karyawan perusahaan dimana penuturannya bahwa:

“Saya sebagai karyawan disini, tentu merasakan tentang penempatan posisi. Dimana sebagian karyawan ditempatkan sesuai dengan kemampuan begitupula sebaliknya”.<sup>111</sup>

Hasil wawancara diatas dapat disimpulkan bahwa pemberdayaan SDM pada PT Antam sangat *urgent* untuk dilakukan dikarenakan ada beberapa oknum yang memberikan kewenangan kepada karyawan yang tidak sesuai dengan keilmuan sehingga tidak sejalan dengan aturan awal perusahaan. Disinilah pemberdayaan ini sangat penting karena dapat

---

<sup>110</sup>Firdaus, (35 tahun), Staf Pemberdayaan SDM, *Wawancara*, di Kolaka Tanggal 21 Januari 2022

<sup>111</sup>Jamal, (32 tahun), Karyawan PT. ANTAM Pomalaa, *Wawancara*, di Kolaka tanggal 21 Januari 2022

memberikan tanggung jawab, mendorong para karyawan untuk mengembangkan dirinya terutama dalam kualitas untuk mencapai tujuan suatu perusahaan. Dengan adanya pemberdayaan, atau penempatan pada posisi yang semestinya, tersebut karyawan merasa diperhatikan oleh pihak perusahaan dengan cara dimanfaatkan potensinya, terutama pada mereka yang memiliki kualitas agar tetap terjaga dan kepada mereka yang belum memiliki keterampilan dapat terdorong untuk melakukan hal-hal yang baru yang dapat mengembangkan nilai perusahaan. Yang pada akhirnya pemberdayaan karyawan itu sendiri diharapkan mampu meningkatkan kinerja. Dan kurang optimal karena sebagian karyawan dipekerjakan hanya berdasarkan keahlian bukan dari keilmuan akademik.

2) Keputusan sendiri yang dibuat oleh karyawan

Keputusan dapat diartikan bahwa pengambilan keputusan seorang karyawan yang dimana diberikan pemahaman bahwa seorang karyawan mampu memiliki jiwa kreatif dan inisiatif. Dengan diberikannya kebebasan dalam memutuskan keputusan, seorang karyawan merasa diperhatikan dan dipedulikan karena hal demikian. Berdasarkan hasil wawancara staf pemberdayaan yang mengungkapkan bahwa:

“Karyawan diperusahaan ini telah diberikan kebebasan dalam memutuskan keputusan, namun tetap pada atau sesuai dengan SOP perusahaan. Karena telah ditanamkan pada setiap karyawan harus memiliki jiwa yang kreatifitas dan inisiatif dari hati demi tujuan suatu perusahaan”.<sup>112</sup>

---

<sup>112</sup>Firdaus, (35 tahun), Staf Pemberdayaan SDM, *Wawancara*, di Kolaka Tanggal 21 Januari 2022.

### 3) Kepercayaan manajemen/atasan terhadap karyawan

Perusahaan PT ANTAM memberikan kepercayaan penuh terhadap karyawannya dalam hal ini atasan tentunya harus percaya setiap kemampuan yang dimiliki setiap karyawan pada bidangnya masing-masing. Inilah tugas karyawan untuk menjaga kepercayaan dan dituntut mampu menjalankan tanggungjawab yang diberikan. Berdasarkan wawancara karyawan pemberdayaan yang mengatakan bahwa:

“Setiap karyawan diberikan kesempatan untuk menyelesaikan tanggungjawabnya dengan sebaik mungkin”.<sup>113</sup>

Sejalan dengan penuturan karyawan PT ANTAM, Syarif mengatakan bahwa:

“Sebagai seorang karyawan apapun bentuk pekerjaan yang telah diberikan, harus mampu menyelesaikannya. Apalagi kami telah diberikan kepercayaan penuh oleh pihak atasan bahwasanya kamilah yang mengetahui secara pasti tindakan apa yang harus dikerjakan”.<sup>114</sup>

Beberapa dari hasil wawancara menunjukkan bahwa seorang atasan sudah memberikan kepercayaan kepada karyawan atas pekerjaan yang telah diberikan. Sehingga membentuk tanggungjawab kepada karyawan. Maka dengan hal ini karyawan dituntut untuk menjaga kepercayaan yang telah diberikan oleh seorang manajer maupun atasan.

---

<sup>113</sup>Firdaus, (35 tahun), Staf Pemberdayaan SDM, *Wawancara*, di Kolaka Tanggal 21 Januari 2022.

<sup>114</sup>Syarif, (29 Tahun), Karyawan PT ANTAM, *Wawancara*, di Kolaka tanggal 21 Januari 2022.

### C. *Potensi Islamic Human Capital PT ANTAM Kecamatanamatan Pomalaa Kabupaten Kolaka*

Sumber Daya Manusia merupakan salah satu faktor untuk mendukung keberlanjutan perusahaan. Pada tahun 2019, strategi dan pengembangan *human capital* ANTAM diselarakan dengan kebutuhan bisnis perusahaan yaitu melatih dan mengembangkan pegawai sejalan dengan kebutuhan, mendayagunakan tenaga kerja pihak ketiga dan membenahan sistem manajemen *human capital* untuk menunjang terciptanya iklim kerja yang kondusif bagi peningkatan produktivitas. Pada tahun 2019 Antam terus melakukan inovasi pengelolaan *human capital* diantaranya sistem rekrutmen berbasis daring (*online recruitment*), sistem manajemen unjuk kerja, sistem pelatihan pegawai melalui program pengembangan kepemimpinan, sistem *knowledge sharing* dan penyelesaian kesepakatan perjanjian kerja sama.<sup>115</sup>

Antam telah meninjau ulang rencana pengembangan sumber daya manusia dan menetapkan target *human capital excellence* tahun 2019, yaitu insan Antam yang memenuhi kriteria BEST (*Beyond expectation, environment awareness dan synergized partnership*). Untuk mencapai sasarannya, *human capital excellence* mengaktualisasikan atribut kepemimpinan berakal budi yang menjiwai nilai-nilai kepeloporan sebagai landasan dalam melaksanakan kegiatan usaha perusahaan.<sup>116</sup>

#### 1. Komponen Pendekatan *Human Capital*

- a. *Individual Capability* (Kecamatanakapan Individu) terbagi menjadi dua bagian, yaitu: *Pertama*, Kecamatanakapan Nyata (*actual ability*) yaitu kecamatanakapan yang diperoleh melalui belajar (*achievement* atau prestasi),

<sup>115</sup>PT Aneka Tambang Tbk, Laporan Tahunan 2019

<sup>116</sup>PT Aneka Tambang Tbk.

yang dapat segera didemonstrasikan dan diuji sekarang. *Kedua*, Kecamatanakapan Potensial (*potencial ability*) merupakan aspek kecamatanakapan yang masih terkandung dalam diri individu dan diperoleh dari faktor keturunan. Kecamatanakapan potensial ini terbagi menjadi dua bagian, yakni kecamatanakapan dasar umum (*intelligence* atau kecamatanerdasan) dan kecamatanakapan dasar khusus (bakat dan *attitudes*).

- b. *Individual Motivation* (motivasi individu), yang terbentuk dari sikap (*attitude*) karyawan dalam menghadapi situasi kerja di perusahaan. Sikap karyawan yang positif terhadap situasi kerja itulah yang memperkuat motivasi kerjanya untuk mencapai kinerja yang maksimal. Motivasi dalam prestasi dapat diartikan sebagai suatu dorongan dalam diri seseorang untuk melakukan atau mengerjakan suatu kegiatan atau tugas dengan sebaik-baiknya agar mencapai prestasi.
- c. *The Organization Climate* (Budaya Organisasi) adalah system nilai organisasi yang dianut oleh anggota organisasi yang kemudian mempengaruhi cara bekerja dan berperilaku dari para anggota organisasi. Berdasarkan hasil riset dari C.O Reily III, J.Rhatman dan D.F Caldwell. Suasana kerja yang kondusif akan mendorong karyawan untuk memberikan kontribusi maksimum kepada perusahaan. Sehingga apabila karyawan merasa nyaman dan puas terhadap tempat dimana dia bekerja, karyawan akan memilih untuk tetap bekerja di perusahaan tersebut meskipun ada peluang untuk bekerja di tempat lain. Apabila karyawan sudah punya keterkaitan yang kuat dengan perusahaan, maka mereka akan bekerja keras demi perkembangan perusahaan.

- d. *Workgroup Effectiveness* (Efektivitas Tim Kerja) didasarkan pada dua hasil-hasil produktif dan kepuasan pribadi. Kepuasan berkenaan dengan kemampuan tim untuk memenuhi kebutuhan pribadi para anggotanya dan kemudian mempertahankan keanggotaannya serta komitmen mereka terhadap-perusahaan. Hasil produksi berkenaan dengan kualitas dan kuantitas hasil kerja seperti yang didefinisikan oleh tujuan-tujuan tim yaitu konteks organisasional, struktur, strategi, lingkungan budaya, dan penghargaan.
- e. *Leadership* (Kepemimpinan) menurut Tannebaum, Weschler dan Nassarik adalah pengaruh antar pribadi dalam situasi tertentu dan langsung melalui proses komunikasi untuk mencapai suatu atau beberapa tujuan tertentu. Sedangkan menurut Shared Goal, Hemhiel & Cooms, Kepemimpinan adalah sikap pribadi yang memimpin pelaksanaan aktivitas untuk mencapai tujuan yang diinginkan.<sup>117</sup>

## 2. *Islamic Human Capital*

Bentuk keimanan dari SDM sebagai seorang muslim secara esensial adalah, memosisikan diri bahwa Allah subhānahū wa ta‘ālā selalu melihat atau mengawasinya dalam setiap pekerjaan yang dilakukannya, atau Allah subhānahū wa ta‘ālā selalu berada didalam setiap individu kapanpun dan dimanapun. *Islamic Human Capital* sebagai individu muslim harus dapat mempraktekkan agama mereka ditempat kerja dengan mengembangkan lingkungan yang dapat dipercaya dan tulus. Sebagai seorang muslim telah diajarkan bahwa kerja adalah sebagian dari ibadah. Karena itu, sesuai ajaran Islam bekerja lebih berdedikasi harusnya

---

<sup>117</sup>Iwan Sukoco dan Dea Prameswari, “Human Capital Approach To Increasing Productivity Of Human Resources Management”, Jurnal *AdBipreneur* Vol. 2, No. 1, April 2017, h. 99.



disepakati dan memiliki ketentuan atas pekerjaannya. Pada saat yang sama *Islamic Human Capital* seharusnya akan dapat lebih menonjol sebagai teladan bagi orang yang memiliki iman kepercayaan (agama) yang berbeda. Adapun indikator SDM dapat dikategorikan sebagai *Islamic Human Capital* apabila telah memenuhi kriteria sebagai berikut:<sup>118</sup>

- a. Beriman dan bertakwa kepada Allah subhānahū wa ta‘ālā. Faktor iman dan takwa merupakan fundamental kepribadian yang dapat menghasilkan pekerja yang bertanggung jawab dan jujur.
- b. Berbudi pekerti luhur. Iman seorang pekerja akan memancarkan budi pekerti luhur termasuk di dalamnya disiplin, komunikatif, saling menghargai, dapat bekerja tim dengan baik, adil dan bijaksana.
- c. Sehat jasmani. Setiap pekerja muslim perlu membina fisiknya melalui berbagai upaya, antara lain memakan makanan yang halal, bergizi baik, olahraga, istirahat serta kerja yang seimbang.
- d. Sehat rohani. Meliputi kestabilan mental dalam menghadapi tugas pekerjaan, memiliki semangat dan keinginan kerja, antusias, dan sebagainya.
- e. Trampil. Ukuran mutlak untuk menentukan SDM yang berkualitas adalah keterampilan (*skills*) dalam bidang tugas yang dihadapinya.

Pernyataan-pernyataan diatas sejalan dengan penuturan oleh Syahril bahwa:

“Sebagai karyawan, kemudian memiliki dua kewajiban yang tidak bisa untuk ditinggalkan yaitu pekerjaan dan shalat, maka keduanya harus diseimbangkan. Yakni ketika waktu kerja, harus benar-benar kerja dan

---

<sup>118</sup>Rodi Syafrizal, *Analisis Kinerja Islamic Humac Resources*, Vol. IV, No. 2, Jurnal At-Tawassuth, tahun 2019, h. 281

ketika waktu beribadah harus benar-benar beribadah karena kedua hal ini sesuatu yang tidak bisa dipisahkan”.<sup>119</sup>

### 3. Kinerja Dalam Perspektif Islam

Kinerja dalam perspektif Islam merupakan salah satu sarana hidup dan aktivitas yang mempunyai peran yang penting dalam kehidupan sosial. Bekerja sebagaimana dianjurkan oleh agama, bahkan bekerja sering dijadikan tolak ukur untuk menilai seseorang. Menurut ajaran Islam, setiap orang dituntut untuk mandiri. Dengan kata lain hendaknya seseorang mencukupi kebutuhannya sendiri dengan cara berusaha dan bekerja walaupun berat. Dilihat dari segi ekonomi, bekerja adalah salah satu sarana produksi yang sangat penting disamping modal dan faktor alam lainnya. Dalam konsep Islam bekerja merupakan kewajiban bagi setiap manusia, walaupun Allah subhānahū wa ta‘ālā telah menjamin setiap rezeki manusia, namun rezeki tersebut tidak akan datang kepada manusia tanpa usaha dari orang yang bersangkutan. Sebagaimana yang dijelaskan oleh Bapak Jamal dalam hasil penelitian bahwa:

“Selama menjadi seorang karyawan di PT. ANTAM ini tentu saya merasakan perubahan yang luar biasa. Karena selain daripada mencari rezeki untuk memenuhi kehidupan sehari dan keluarga tetapi juga memberikan pelajaran bahwa menanamkan rasa kejujuran kepada siapapun merupakan poin utama dalam dunia kerja, sehingga menghasilkan sesuatu yang maksimal”.<sup>120</sup>

Ajaran Islam menyampaikan pesan bahwa kerja dan agama itu sendiri adalah sumber motivasi yang besar bagi umat Islam. Seorang muslim mengetahui bahwa ketika sedang bekerja, dia sedang ibadah kepada Allah subhānahū wa

---

<sup>119</sup>Bapak Syahril (29 Tahun), Karyawan PT ANTAM Pomalaa, *Wawancara*, di Kolaka tanggal 30 November tahun 2021.

<sup>120</sup>Jamal, (32 Tahun), Karyawan PT ANTAM Pomalaa, *Wawancara*, di Kolaka tanggal 30 November tahun 2021

ta'ālā dan itu adalah motivator yang kuat dalam dirinya sendiri yang membuat dirinya terlepas dari keuntungan material apapun. SDM yang mempunyai dan memegang nilai-nilai agama lebih tangguh secara rohaniyah. Dengan demikian akan lebih mempunyai suatu tanggung jawab spiritual terhadap ilmu pengetahuan serta teknologi. Karena agama merupakan salah satu hal yang memberikan pengaruh yang besar terhadap perkembangan masyarakat terutama dalam hal budaya dan nilai sosial didalamnya.

Sumber motivasi tidak terbatas pada standar hidup dan pemenuhan dirinya yang lebih tinggi untuk melingkup fakta bahwa pekerjaannya adalah perbuatan baik secara moral yang pada akhirnya akan membantu dia untuk mencapai kesuksesan sejati di dunia dan kesejahteraan di akhirat.<sup>121</sup>

Dalam wawancara Bapak Jumar selaku karyawan PT ANTAM, bahwa:

“Ketika posisi kita sebagai seorang karyawan dan kepala rumah tangga tentu keduanya harus diseimbangkan, karena keduanya merupakan tanggungjawab yang besar. Kemudian perusahaan ini memberikan pengaruh besar terhadap saya. Karena selain mendapat pengalaman baru tentu juga dapat memenuhi kebutuhan hidup. Dan menurut saya ketika kita bekerja dengan sebaik mungkin atau hati yang tulus maka hasilnya pun baik”.<sup>122</sup>

Pernyataan yang disampaikan oleh Bapak Syarif bahwa:

“Selama menjadi karyawan diperusahaan ini, saya merasakan baik-baik saja. Disamping mendapatkan gaji yang cukup, saya juga bisa memberikan kepada kedua orang tua sebagai rasa tanggungjawab seorang anak. Karena jika kita berbuat baik kepada siapapun termasuk keluarga itu juga merupakan salah satu sikap yang baik”.<sup>123</sup>

---

<sup>121</sup>Rodi Syafrizal, *Analisis Kinerja Islamic Humac Resource*, h. 281.

<sup>122</sup>Jumardin, (30 Tahun), Karyawan PT ANTAM, *Wawancara*, di Kolaka tanggal 2 Desember 2021.

<sup>123</sup>Syarif, (29 Tahun), Karyawan PT ANTAM, *Wawancara*, di Kolaka tanggal 2 Desember 2021.

Dalam pernyataan Bapak Rifai:

“Sebagai seorang Muslim tentu dalam hidup itu Allah selalu disertakan. Dimana setiap melakukan pekerjaan tetap merasa bahwa kami selalu dilihat oleh Allah. Jadi tentu dalam bekerja harus memiliki sifat amanah. Karena selalu meyakinkan dalam diri bahwa apapun yang ditanam pasti akan dituai. Akan tetapi dalam dunia kerja, tidak menutup kemungkinan bahwa tidak ada seorang karyawan yang selalu melempar tanggungjawab pekerjaan”.<sup>124</sup>

Penjelasan dari beberapa karyawan PT ANTAM yang telah diwawancarai dapat disimpulkan bahwa ada karyawan yang merasa bahwa dalam bekerja itu kehidupan dunia dan akhirat harus seimbang agar kedua kewajibannya sebagai umat muslim masih bisa terealisasikan dengan baik, akan tetapi ada pula karyawan yang merasakan hal yang berbeda disebabkan oleh terkadang antar sesama karyawan masih saling melempar tanggung jawab atau dengan kata lain karyawan terkadang tidak bertanggung jawab atas pekerjaan yang telah diberikan namun pekerjaan itu diberikan kepada sesama karyawan yang mungkin notabene bukan tanggung jawab yang harus dilaksanakan.

#### ***D. Implementasi Pemberdayaan Sumber Daya Manusia dalam Upaya Mengoptimalkan Potensi Islamic Human Capital di PT ANTAM Kecamatanamatan Pomalaa Kabupaten Kolaka***

##### **1. Implementasi**

Implementasi merupakan suatu tindakan atau pelaksanaan dari sebuah rencana yang sudah disusun secara matang dan terperinci. Implementasi biasanya dilakukan setelah perencanaan sudah dianggap sempurna. Nurdin Usman mengatakan implementasi adalah bermuara pada aktivitas, aksi, tindakan atau adanya mekanisme suatu sistem, implemetasi bukan hanya sekedar aktivitas, tapi

---

<sup>124</sup>Rifai Burhan, (32 Tahun), karyawan PT ANTAM, *Wawancara*, di Kolaka, tanggal 2 Desember 2021.

suatu kegiatan yang terencana dan untuk mencapai tujuan kegiatan.<sup>125</sup> Sedangkan Guntur Setiawan berpendapat implementasi adalah perluasan aktivitas yang saling menyesuaikan proses interaksi antara tujuan dan tindakan untuk mencapainya serta memerlukan jaringan pelaksana, birokrasi yang efektif.

Berdasarkan pendapat para ahli diatas sehingga dapat disimpulkan jika implementasi yakni suatu kegiatan yang terstruktur, bukan hanya suatu aktivitas dan dilakukan secara sungguh-sungguh berdasarkan acuan norma-norma tertentu untuk mencapai tujuan kegiatan.

## 2. Pemberdayaan sumber daya manusia

Salah satu unsur yang memegang penting dalam suatu perusahaan adalah manusia. Karena manusia merupakan sumber daya yang menggerakkan jalannya suatu perusahaan/organisasi. Efektif tidaknya perusahaan tergantung oleh manusia-nya dalam mengelolah sumber daya lainnya yang ada dalam perusahaan. Karena itu, karyawan harus dikelola dengan baik. Nawawi menjelaskan 3 pengertian dari sumber daya manusia yaitu:

- a. Sumber daya manusia adalah manusia yang bekerja di lingkungan suatu organisasi (sering disebut juga personil, tenaga kerja, pegawai atau karyawan).
- b. Sumber daya manusia adalah potensi manusiawi sebagai penggerak organisasi dalam mewujudkan eksistensinya.
- c. Sumber daya manusia adalah potensi dan merupakan aset dan berfungsi sebagai modal (non material/non finansial) di dalam organisasi, yang

---

<sup>125</sup>Nurdin Usman, *Konteks Implementasi Berbasis Kurikulum* (Jakarta: Grafindo, 2002), hal. 70.

diwujudkan menjadi potensi nyata secara fisik dan non fisik dalam mewujudkan eksistensi organisasi.

Sumber daya manusia merupakan faktor utama bagi keberlangsungan sebuah organisasi dan yang paling menentukan dalam mengukur keberhasilan pencapaian tujuan organisasi. SDM yang dimaksud adalah orang-orang yang siap pakai dan memiliki kemampuan dalam pencapaian tujuan organisasi. Agar sumber daya manusia dalam suatu perusahaan dapat lebih meningkatkan kualitas, kesetiaan serta tanggung jawab terhadap tugas yang diemabnnya, maka perlu dilakukan suatu pemberdayaan bagi para karyawan. Dalam hal ini pemimpin memegang peran untuk memberdayakan para karyawannya agar tujuan yang telah ditetapkan dalam suatu perusahaan dapat tercapai.

Pemberdayaan merupakan upaya untuk menjadikan sumber daya manusia lebih bertanggung jawab terhadap pekerjaan mereka yang nantinya dapat meningkatkan kinerja mereka. Memberdayakan orang dapat dilakukan dengan cara memindahkannya dari posisi yang biasanya hanya melakukan apa yang disuruh, kedalam posisi yang memberi kesempatan untuk lebih bertanggung jawab.<sup>126</sup> Sedangkan, menurut Khan pemberdayaan merupakan hubungan antara personal yang berkelanjutan untuk membangun kepercayaan antara karyawan dan manajemen. Mulyadi dan Setyawan berpendapat bahwa pemberdayaan adalah pemberian wewenang kepada karyawan untuk merencanakan, mengendalikan dan membuat keputusan tentang pekerjaan yang menjadi tanggung jawabnya tanpa harus mendapatkan otoritas secara eksplisit dari seorang manajer. Selain itu pemberdayaan merupakan suatu usaha yang signifikan dapat menguatkan

---

<sup>126</sup>Wibowo, *Manajemen Perubahan* ( Jakarta: PT.Raja Grafindo Persada, 2011), h. 10.

keyakinan wewenang untuk membuat keputusan dalam kegiatan operasi tanpa harus memperoleh pengesahan orang lain.<sup>127</sup>

Memberdayakan seorang karyawan berarti memberikan kemampuan dan memberi kesempatan kepada karyawan untuk melakukan fungsi-fungsi manajemen untuk meningkatkan kinerja pegawai sehingga baik sumber daya manusia, maupun sumber daya perusahaan lainnya dapat lebih produktif. Pemberdayaan SDM tidak hanya memulihkan atau mengembangkan nilai tambah bagi organisasi/perusahaan, tetapi juga nilai tambah bagi para karyawannya. Batliwala berpendapat bahwa pemberdayaan karyawan adalah sebuah konsep peningkatan kepuasan kerja yang memadukan nilai-nilai sosial, dan nilai-nilai agama diantaranya tanggung jawab, jujur dan berjiwa pemimpin. Sejalan dengan apa yang dikatakan oleh informan, yaitu Bapak Andi Muhammad Firdaus bahwa:

“Setelah para karyawan telah mengikuti kegiatan pemberdayaan maka diharapkan mampu memiliki jiwa pemimpin terutama dalam memimpin diri sendiri, sehingga dianggap mampu untuk banyak mengalami perubahan dalam kehidupannya, yakni menjadi lebih percaya diri, berani tampil, memiliki keterampilan komunikasi yang baik, memberikan manfaat kepada orang sekitar. Sehingga perubahan tersebut secara tidak langsung dari dalam diri setiap karyawan itu sendiri. Karena untuk menciptakan suatu lingkungan kerja yang baik maka dapat dilakukan dengan pengembangan diri sehingga mampu membentuk jiwa kepemimpinan.”<sup>128</sup>

Pernyataan tersebut tentunya sejalan dengan hadis Nabi sebagai berikut:

‘Setiap kalian adalah pemimpin. Seorang imam, seorang suami, seorang wanita, bahkan seorang budak. Semua adalah pemimpin!’

Hadits Sahih Riwayat al-Bukhari: 4789.

---

<sup>127</sup>Safarudin Alwi, *Manajemen Sumber Daya Manusia (Strategi Keunggulan Kompetitif)*, (Yogyakarta: BPFE, 2001), h. 10

<sup>128</sup>Andi Muhammad Firdaus, ( 35 tahun), Karyawan PT. ANTAM Pomalaa, *Wawancara*, di Kolaka tanggal 29 November tahun 2021

عَنْ عَبْدِ اللَّهِ، قَالَ النَّبِيُّ صَلَّى اللَّهُ عَلَيْهِ وَسَلَّمَ: كُلُّكُمْ رَاعٍ وَكُلُّكُمْ رَاعٍ وَهُوَ  
 مَسْئُولٌ، وَالرَّجُلُ رَاعٍ عَلَى أَهْلِهِ وَهُوَ مَسْئُولٌ، وَالْمَرْأَةُ مَسْئُولَةٌ رَاعِيَةٌ عَلَى بَيْتِ  
 زَوْجِهَا وَهِيَ مَسْئُولَةٌ، وَالْعَبْدُ رَاعٍ عَلَى مَالِ سَيِّدِهِ وَهُوَ مَسْئُولٌ  
 إِلَّا فَكُلُّكُمْ إِلَّا فَكُلُّكُمْ رَاعٍ وَكُلُّكُمْ مَسْئُولٌ.

Artinya:

Dari Abdullah, Nabi Muhammad saw, bersabda: “Setiap kalian adalah pemimpin, dan setiap kalian akan dimintai pertanggungjawabannya. Seorang imam adalah pemimpin dan akan dimintai pertanggungjawabannya. Seorang laki-laki adalah pemimpin atas keluarganya dan ia akan dimintai pertanggungjawabannya. Seorang wanita adalah pemimpin atas rumah suaminya, dan ia pun akan dimintai pertanggungjawabannya. Seorang budak juga pemimpin atas harta tuannya dan ia juga akan dimintai pertanggungjawabannya. Sungguh setiap kalian adalah pemimpin dan setiap kalian akan dimintai pertanggungjawabannya”.<sup>129</sup>

Hadist di atas telah menerangkan bahwa setiap manusia adalah seorang pemimpin dan setiap pemimpin akan diminta pertanggung jawaban kelak di akhirat oleh Allah subhānahū wa ta‘ālā, dan tak seorangpun mampu melepaskan diri dari tanggungjawabnya. Karena setiap orang mempunyai rasa kepemimpinan dalam dirinya maka kehidupan akan damai dan sejahtera.

Penjelasan diatas, dapat diasumsikan bahwa pemberdayaan suatu karyawan dapat dilaksanakan apabila seorang karyawan telah mengetahui dengan baik tanggungjawab mereka dengan pekerjaan yang telah diberikan, sehingga dapat memecahkan suatu permasalahan dan juga dapat mengambil suatu keputusan sesuai dengan kewenangan mereka. Sehingga kegiatan pemberdayaan ini dapat terealisasikan apabila karyawan itu sendiri dapat menimbulkan kepercayaan dalam dirinya.

<sup>129</sup> Aplikasi Hadis



Jiwa kepemimpinan adalah sesuatu yang harus dimiliki oleh setiap karyawan perusahaan tersebut. Sebagaimana yang dijelaskan oleh Bapak Firdaus melanjutkan pernyataannya bahwa:

“Setiap karyawan, diharapkan mampu memiliki jiwa pemimpin terutama pada diri sendiri. Karena seorang manajer ketika melihat ada jiwa pemimpin pada karyawannya maka mereka dikatakan dapat bertanggungjawab. Karena hal itulah yang mampu menjaga integritas seorang karyawan”.<sup>130</sup>

Kegiatan pemberdayaan tersebut dilaksanakan bukan hanya semata untuk mengembangkan potensi yang dimiliki seorang karyawan namun harus juga menanamkan dalam diri sifat tanggungjawab, serta membentuk sebuah karakter yang baik dalam menyelesaikan pekerjaan-pekerjaan maupun kewenangan yang telah diberikan. Dengan adanya rasa kepemimpinan dan tanggungjawab yang dimiliki oleh setiap karyawan, tentu karakter-karakter yang bernilai islam sangat membantu juga dalam hal menjaga setiap integritas karyawan. Pelatihan dalam segala bidang pekerjaan merupakan bentuk ilmu untuk meningkatkan kinerja, dimana Islam mendorong umatnya untuk bersungguh-sungguh dalam memuliakan pekerjaan. Sebagaimana firman Allah subhānahu wa ta‘ālā, dalam QS. Al-Jumu’ah/62 : 2.

هُوَ الَّذِي بَعَثَ فِي الْأُمِّيِّينَ رَسُولًا مِنْهُمْ يَتْلُو عَلَيْهِمْ آيَاتِهِ وَيُزَكِّيهِمْ وَيُعَلِّمُهُمُ  
الْكِتَابَ وَالْحِكْمَةَ وَإِنْ كَانُوا مِنْ قَبْلُ لَفِي ضَلَالٍ مُبِينٍ ﴿٢﴾

Terjemahnya:

Dia-lah yang mengutus kepada kaum yang buta huruf seorang Rasul di antara mereka, yang membacakan ayat-ayat-Nya kepada mereka, mensucikan mereka dan mengajarkan mereka kitab dan Hikmah (As

<sup>130</sup> Andi Muhammad Firdaus, ( 35 tahun), Karyawan PT ANTAM Pomalaa, *Wawancara*, di Kolaka tanggal 29 November tahun 2021.

Sunnah). Dan Sesungguhnya mereka sebelumnya benar-benar dalam kesesatan yang nyata.<sup>131</sup>

Setiap orang bertanggung jawab atas apa yang dipimpinnya. Sebagaimana dalam firman Allah subhānahū wa ta‘ālā, dalam QS. Al-Ahzab/33 : 72.

إِنَّا عَرَضْنَا الْأَمَانَةَ عَلَى السَّمَوَاتِ وَالْأَرْضِ وَالْجِبَالِ فَأَبَيْنَ أَنْ يَحْمِلْنَهَا وَأَشْفَقْنَ مِنْهَا وَحَمَلَهَا الْإِنْسَانُ إِنَّهُ كَانَ ظَلُومًا جَهُولًا ﴿٧٢﴾

Terjemahnya:

“Sesungguhnya Kami telah mengemukakan amanat. kepada langit, bumi dan gunung-gunung, Maka semuanya enggan untuk memikul amanat itu dan mereka khawatir akan mengkhianatinya, dan dipikullah amanat itu oleh manusia. Sesungguhnya manusia itu Amat zalim dan Amat bodoh.”<sup>132</sup>

Amanat yang dimaksud disini adalah tugas-tugas keagamaan. Ketika Allah subhānahū wa ta‘ālā menawarkan amanah kepada langit, bumi, dan gunung mereka semua tidak mau menerima. Amanah adalah semua syariat yang diwajibkan yang harus ditunaikan. Langit, bumi, dan gunung takut dengan amanah tersebut karena berkhianat terhadap amanah tersebut merupakan perkara yang besar. Akan tetapi manusia menerima amanah tersebut padahal mereka selalu melakukan dosa-dosa.

Proses yang mempengaruhi dari hasil sebuah pekerjaan yakni melihat dari kompetensi yang dimiliki, begitu pula dalam PT ANTAM tersebut setiap karyawan memiliki jabatan dan keahlian yang tentunya yang berbeda. Sehingga apabila PT ANTAM menempatkan karyawan tidak sesuai dengan keahlian yang dimilikinya maka sangat jelas pekerjaannya akan menjadi lambat bahkan bisa

<sup>131</sup>Kementrian Agama RI, *Al- Qur'an dan Tafsirnya* (Ed. Revisi 2008), hal. 553.

<sup>132</sup>Kementrian Agama RI, *Al-Qur'an dan Tafsirnya.*, hal. 427.

tidak sesuai dengan harapan. Karena itu, setiap perusahaan untuk tetap menempatkan karyawan sesuai dengan jabatan atau skil yang dimilikinya.

Berdasarkan pernyataan Bapak Hasto menerangkan bahwa:

“Diperusahaan tersebut sebagian telah ditempatkan karyawan sesuai dengan kemampuan yang dimiliki walaupun terdapat latar belakang mereka tidak sepenuhnya dari bidang yang akademik yang telah ditempuh. Untuk kelangsungan usaha perusahaan maka dari itu sangat membutuhkan karyawan yang memiliki keahlian khusus”.

Sehubungan dengan hal ini QS. Al-Isra/17 : 36.

وَلَا تَقْفُ مَا لَيْسَ لَكَ بِهِ عِلْمٌ إِنَّ السَّمْعَ وَالْبَصَرَ وَالْفُؤَادَ كُلُّ أُولَئِكَ كَانَ عَنْهُ

مَسْئُولًا

Terjemahnya:

“Dan janganlah kamu mengikuti apa yang kamu tidak mempunyai pengetahuan tentangnya. Sesungguhnya pendengaran, penglihatan dan hati, semuanya itu akan diminta pertanggung jawabnya”<sup>133</sup>

At-Thabari dalam tafsirnya menyebutkan bahwa terkait makna La Taqfu pada ayat di atas, sebagian ulama ahli ta'wil memaknainya: ‘janganlan berbicara sesuatu yang tidak kamu ketahui’. Sebagian lainnya mengartikan, ‘janganlah menuduh seseorang atas sesuatu yang kamu tidak mengetahuinya. Dan penduduk Kufah berpendapat bahwa asal kata القفو adalah القيافة، yang mempunyai makna ‘mengikuti jejak’. Namun dari beberapa pendapat di atas, makna yang paling utama adalah yang pertama, karena makna tersebut yang sering dipakai oleh bangsa Arab. Dalam menjelaskan ayat di atas al-Maraghi memberi komentar tentang pentingnya ayat tersebut untuk dijadikan prinsip hidup: “Dan demikian

<sup>133</sup>Kementrian Agama RI, *Al-Qur'an dan Tafsirnya.*, h. 285.

adalah pedoman yang mencakup banyak aspek dalam kehidupan, maka dari itu para mufassir banyak memberikan pendapat-pendapatnya pada ayat ini”.

Urain diatas dapat diasumsikan bahwa pada dasarnya setiap manusia dilarang untuk berbicara dan berbuat sesuatu tanpa didasari ilmu dan kebenaran informasi. Tidak semua yang terdengar di telinga, dan terlihat oleh mata kepala, dan semua yang sampai kepada kita harus terima. Karena dalam etika berbicara, termasuk etikanya adalah tidak semua yang diketahui harus disampaikan sekalipun itu benar adanya, dan setiap perkataan itu mempunyai tempat masing-masing. Apalagi sesuatu yang tidak jelas kebenarannya, tidaklah boleh untuk diumbar-umbar.

Perilaku manusia dalam hubungannya dan perilaku beragama tidaklah bersifat statis, melainkan selalu mengalami perubahan. Perubahan ini bersifat temporer tergantung pada situasi dan kondisi seseorang dalam kehidupannya. Adakala manusia dalam berperilaku dan beragama bersifat konsisten atau istiqomah, adakalah mengalami pasang surut. Terkadang menemukan seseorang bersifat apatis dalam beragama. Jadi dapat dikatakan adanya perubahan berperilaku dalam beragama banyak faktor yang mempengaruhinya, dan pembahasan ini sesuai dengan hasil wawancara peneliti penulis mengangkat dua faktor yang berpengaruh terhadap perubahan perilaku beragama, yaitu: keimanan, dan kehidupan masyarakat. Peneliti mengungkapkan hasil wawancara dari Bapak Jamal yang menuturkan bahwa:

“Saat menerapkan nilai-nilai keislaman, sering terdapat kesulitan disebabkan karena dua faktor, yaitu: kondisi keimanan dan keadaan lingkungan. Seperti dalam ajaran agama, yaitu Islam apa yang kita ucapkan harus sesuai dengan perilaku, dan menanamkan dalam hati, bahwa yang tidak bisa diikuti oleh teman-teman atau karyawan yang

bebeda keyakinan dengan umat Islam. Namun perubahan yang sering terjadi dalam beragama tentunya bersifat individual”.

Hasil wawancara diatas disimpulkan bahwa timbulnya perubahan-perubahan atau kendala yang didapatkan oleh karyawan adalah kemungkinan berbagai macam faktor, yakni baik dalam diri sendiri maupun faktor dari luar (*eksternal*). Namun yang terjadi pada seseorang belum tentu terjadi pada orang lain. Jadi penyebab utama terjadinya perubahan yakni bersifat individu, yang dimana prinsipnya adalah bersifat individual. Dengan pengelolaan *Islamic Human Capital* yang baik, dapat menciptakan lingkungan kerja yang harmonis, membantu dalam penempatan sumber daya insani sesuai dengan kemampuan dan keahliannya akan dapat meningkatkan kinerja perusahaan, meningkatkan motivasi kerja, serta peningkatan disiplin kerja. Dengan demikian, produktivitas kerja perusahaan dapat tercapai dan pada akhirnya kinerja perusahaan dapat ditingkatkan dari waktu ke waktu.

Hasil dari penelitian menunjukkan bahwa perusahaan konvensional bukan hanya melakukan aturan sifat umum. Namun tetap mempelajari nilai-nilai agama meski tidak terlihat. Olehnya peneliti mengungkapkan jika *Islamic Human Capital* sebagai alat analisis data tentu digunakan dalam penelitian tersebut. Dengan *Islamic Human Capital* dapat memberikan gambaran bahwa pengembangan *human capital* dalam Islam lebih kompleks bukan hanya pada aspek *knowledge* (pengetahuan), *skill (creativity)*, *innovation*, *energy*, kesehatan, tetapi juga harus mencakup aspek moral dan penguatan spiritual.

## BAB V

### PENUTUP

#### A. *Kesimpulan*

Berdasarkan hasil penelitian yang telah dipaparkan maka ditarik kesimpulan sebagai berikut:

1. Pemberdayaan Sumber Daya Manusia (SDM) di PT ANTAM Kecamatan Pomalaa Kabupaten Kolaka, diawali dengan perusahaan melakukan proses merekrut calon karyawan. Dalam pemberdayaan tersebut PT ANTAM menganalisis kebutuhan pekerjaan apayang harus diberdayakan. Dan me-milih siapa pegawai yang akan diberdayakan. Memberikan informasi mengenai perusahaan. Memberikan pelatihan serta pembentukan karakter terhadap karyawan.
2. Potensi *Islamic Human Capital* di PT ANTAM, ada beberapa karyawan yang merasa bahwa dalam bekerja itu kehidupan dunia dan akhiratnya harus diimbangi agar kedua kewajibannya sebagai umat muslim masih bisa terealisasikan dengan baik, akan tetapi ada juga karyawan yang merasakan hal yang berbeda disebabkan oleh terkadang antar sesama karyawan masih saling lempar tanggung jawab atau dengan kata lain karyawan terkadang tidak bertanggung jawab atas pekerjaan yang telah diberikan namun pekerjaan itu diberikan kepada sesama karyawan yang mungkin notabene bukan tanggung jawab yang harus dilaksanakan.

3. Implementasi Pemberdayaan Sumber Daya Manusia dalam Upaya Mengoptimalkan potensi *Islamic Human Capital* di PT ANTAM, kegiatan pemberdayaan tersebut dilaksanakan bukan hanya semata untuk mengembangkan potensi yang dimiliki seorang karyawan namun harus juga menanamkan dalam diri sifat kepemimpinan dan tanggungjawab, serta membentuk sebuah karakter yang baik dalam menyelesaikan pekerjaan-pekerjaan maupun kewenangan yang telah diberikan. Dengan adanya rasa kepemimpinan dan tanggungjawab yang dimiliki oleh setiap karyawan, tentu karakter-karakter yang bernilai Islam sangat membantu juga dalam hal menjaga setiap integritas karyawan.

#### **B. Implikasi Penelitian**

Berdasarkan kesimpulan di atas, maka saran yang diajukan penulis dalam penelitian ini adalah sebagai berikut:

PT ANTAM Persero Tbk, Kecamatanamatan Pomalaa diharapkan dalam melakukan kegiatan pemberdayaan SDM bagi calon karyawan selain daripada membentuk karakter dan potensi-potensi yang harus dikembangkan juga dapat memberikan dedikasi kepada seluruh karyawan agar tidak melakukan tindakan-tindakan yang dapat merugikan salah satu pihak. Penelitian yang dilakukan oleh peneliti hanya berfokus pada pengoptimalan potensi *Islamic Human Capital*. Karena itu, penulis mengharapkan partisipasi aktif peneliti berikutnya untuk meneliti faktor faktor lain yang dapat mengungkap bahwa betapa pentingnya manajemen SDM yang bernilai sesuai dengan ajaran Islam.

## DAFTAR PUSTAKA

Al-Qur'an al-Karim

Abdullah, Boedi dan Beni Ahmad Saebani. *Metode Penelitian Ekonomi Islam*, Bandung: Pustaka Setia, 2014

Abbas J. Ali, *Islamic Challenges to HR in Modern Organizations*, *Personnel Review*, Vol. 39, No. 6, 2010.

Afiyanti, Yati. "Validitas dan Reabilitas dalam Penelitian Kualitatif" *Jurnal Keperawatan Indonesia*, Vol 12, No 2, 2008.

Agusti, Netta dan Ihsan Rahmat. "Manajemen Sumber Daya Manusia Islam: Sejarah, Nilai, dan Benturan", *Syar*, Vol. 18, No. 1, tahun 2018.

Arifin, Zainul. *Dasar-dasar Manajemen Bank Syari'ah*, Jakarta: Alfabet, 2003.

Asnawan. *Cakrawala Pendidikan Islam Suatu Pendekatan Eman sipatoris Modern*, Yogyakarta: Absulote Media, 2012.

Bungin, Burhan. *Metode Penelitian Sosial dan Ekonomi*, Jakarta: Prenada Media Group, 2013.

Bungin, Burhan. *Penelitian Kualitatif Edisi Kedua*, Jakarta: Prenada Media Group, 2007.

Burhan, M. *Penelitian Kualitatif Komunikasi, Ekonomi, Kebijakan Publik, dan Ilmu Sosial Lainnya*, Cet. 8; Jakarta: 2015.

Buchrun, Saifuddin. *Buku Induk, Manajemen SDM-Human Capital Syar'ah*, Jakarta: Lazis Dewan Da'wah Islamiyah Indonesia, 2014.

Bawono, Anton. *Multivariate Analysis dengan SPSS*, Cet. II; Salatiga: STAIN Salatiga Press, 2006.

Darmadi, *Konsevasi Sumber Daya Manusia dalam Ekosistem Pendidikan Islam*, Gresik: JSI Press, 2018.

Departemen Pendidikan dan Kebudayaan, *Kamus Besar Bahasa Indonesia*, Cet. VI; Jakarta: Balai Pustaka, 1995.

Dyna Rachmawati dan Fenika Wulani, "Peran Human Capital Untuk Meningkatkan Kinerja Daerah: Studi Kasus di Provinsi Jawa Timur" *Majalah Ekonomi*, Vol. XVII, No. 3, Desember 2007.



- Endri. “*Peran Human Capital dalam Meningkatkan Kinerja Perusahaan*” , Jurnal *Administrasi Bisnis*, Vol. 6, No. 6, 2010.
- Ensiklopedia Indonesia. *Departemen Pendidikan dan Kebudayaan*, Jakarta: Pakhi Pamungkas, 1997.
- Fracaro, Kenneth, *The Real Meaning of Empowerment. Profesional Development. Contrach Management*. Tennessee. 2006.
- Haluty, Djailani. “*Islam dan Manajemen Sumber Daya Manusia yang Berkualitas*” Jurnal *Irfani*, Vol. 10. No. 1 Juni 2014.
- Harmonika, Sri “*Hadits-Hadits Tentang Manajemen Sumber Daya Manusia (SDM)*”, Jurnal *At-Tadair*, Vol. 1, No. 1 Tahun 2017
- Hanggraeni, Dewi. *Manajemen Sumber daya Manusia*, Jakarta: LPFEUI, 2012.
- Hasibuan, Malayu. *Manajemen Sumber Daya Manusia*, Jakarta: Bumi Aksara, 2010.
- Handoko. *Manajemen Personalia dan Sumber Daya Manusia*, Yogyakarta: BPFE, 2006.
- Heidjrachman dan Suad Husnan, *Manajemen Personalia*, Yogyakarta: BPFE, 2008.
- Husnan, Suad dan Heidjrachman *Manajemen Personalia*, Yogyakarta: BPFE, 2008.
- Idris, Amiruddin. *Pengantar Ekonomi Sumber Daya Manusia*, Yogyakarta: Deepublish, 2016.
- Ihsan Rahmat, *Manajemen Sumber Daya Manusia Islam: Sejarah, Nilai dan Benturan*, Jurnal *Syiar*, Vol. 18, No. 1, Tahun 2018.
- Iwan Sukoco dan Dea Prameswari, “*Human Capital Aproach To Increasing Productivity Of Human Resources Management*”, Jurnal *AdBipreneur* Vol. 2, No. 1, April 2017.
- Karim, Adiwarmarman. *Ekonomi Islam*, Jakarta: Raja Grafindo Persada, 2012.
- Kartono, Kartini. *Pengantar Metodologi Research Sosial*, Cet. IV; Bandung: Alumni, 1983.
- Kasmawati, Yuni. “*Human Capital dan Kinerja Karyawan*” *Journal of Applied Business and Economics*, Vol. 3, No. 4, Juni 2017.

- Koentjaraningrat. *Metode-Metode Penelitian Masyarakat*, Cet. I; Jakarta: Gramedia, 1977.
- Larasati, Sri. *Manajemen Sumber Daya Manusia*, Yogyakarta: Deepublish, 2018.
- Lembaga Administrasi Negara, *Pemberdayaan Sumber Daya Manusia*, Jakarta: LAN, 2008.
- Mangkunegara, A.A. *Manajemen Sumber Daya Manusia Perusahaan*, Bandung: PT Remaja Rosda Karya, 2001.
- Meolong, Lexy J. *Metodologi Penelitian Kualitatif*, Cet. XXVII, Bandung: Remaja Roksadaya, 2010.
- Mukminin, Amirul. *Manajemen Strategi Human Capital dalam Pendidikan*, Yogyakarta: UNY Press, 2017.
- Mulyasa. *Manajemen Berbasis Sekolah*, Bandung: PT Remaja Rosdakarya, 2004.
- Rivai, Veithzal. *Islamic Human Capital Ed 1*, Jakarta: Rajawali Press, 2009
- Rudiyanto, dkk. *Strategi Human Capital dalam Perspektif Ekonomi dan Bisnis*, Bandung: Alfabeta, 2019.
- Rodi Syafrizal, *Analisis Kinerja Islamic Humac Resources*, Vol. IV, No. 2, Jurnal At-Tawassuth, tahun 2019.
- Safaruddin Alwi, *Manajemen Sumber Daya Manusia (strategi Keunggulan Kompetitif)*, Jakarta: BPFE, 2001.
- Sardiman. *Interaksi dan Motivasi Belajar Mengajar*, Jakarta: PT Raja Grafindo Persada, 2001.
- sari Erini junita, dkk. “*Manajemen Sumber Daya Manusia Berbasis Islam Terhadap Kinerja Organisasi Berbasis Syariah*”, Jurnal Spread, Vol. 8, No. 2, tahun 2018.
- Sembiring, Jimmy Joses. *Smart HRD Perusahaan Tenang, Karyawan Senang*, Jakarta: Visimedia, 2010.
- Sinambela, Lijan Poltak. *Manajemen Sumber Daya Manusia*, Jakarta: PT Bumi Aksara, 2016.
- Subagyo, P. Joko. *Metode Penelitian*, Cet. 2; Jakarta: PT Rineka Cipta, 1997.
- Sugiyono. *Memahami Penelitian Kualitatif*, Bandung: Alfabeta, 2010.
- Suharto, Irawan. *Metode Penelitian Sosial*, Cet. VIII; Bandung: PT Remaja Roksadaya Offset, 2011

- Suripto, Teguh. “*Manajemen Sumber Daya Manusia Dalam Perspektif Ekonomi Islam: Tinjauan Manajemen SDM Dalam Industri Bisnis*”, *Jurnal Ekonomi Syariah Indonesia*, Vol. 2, No. 2, tahun 2012.
- Sukoco, Iwan dan Dea Prameswari. “*Human Capital Approach To Increasing Productivity Of Human Resources Management*”, *Jurnal AdBipreneur* Vol. 2, No. 1, April 2017.
- Sukino, Sadono. *Pengantar Bisnis*, Jakarta: Prenada Media Group, 2006.
- Sutrisno, Edi. *Manajemen Sumber Daya Manusia*, Jakarta: Kencana, 2017.
- Suprayogo. Imam dan Tobroni, *Metode Penelitian Sosial-Agama*, Bandung: Remaja Rosdakarya, 2001.
- Soleha, Lilis Karnita dan Ratna Ekawati. “*Meningkatkan Kemampuan Inovasi Organisasi Melalui Human Capital*”, *Jurnal Intekna*, Vol. 17, No. 1, tahun 2017.
- Styosari, Punaji. *Metode Penelitian Pendidikan dan Pengembangan*, Jakarta: Prenada Media Group, 2010.
- Umar, Husein. *Business An Introduction*, Jakarta: Gramedia Pustaka Utama, 2003.
- Umar, Husein. *Metode Penelitian Untuk Skripsi dan Tesis Bisnis*, Cet. II; Jakarta: RajaGrafindo Persada, 1999.
- Veithzal Rivai, *Islamic Human Capital Ed 1*, Jakarta: Rajawali Press, 2009.
- Wardaya, Anton dkk. *Strategi Management of Digital Era Revisited Concept and Findings*, Suraabaya: Artha Karya Pustaka, 2020.
- Wibowo, *Manajemen Perubahan*, Jakarta: PT Raja Grafindo Persada, 2011.
- Yuni Kasmawati, “*Human Capital dan Kinerja Karyawan*” *Journal of Applied Business and Economics*, Vol. 3, No. 4, Juni 2017.
- Zaki Muhammad. “*Analisis Pelaksanaan Rekrutmen, Seleksi dan Penempatan Berdasarkan Perspektif Islamic Human Capital*”, *Jurnal Ilmiah Manajemen*, Vol. 1, No. 1, tahun 2020.

### LAMPIRAN-LAMPIRAN

Berikut beberapa pertanyaan yang diajukan oleh peneliti kepada para narasumber wawancara:

No	Pertanyaan untuk pihak HRD ( <i>Human Reseources Development</i> )
1	Bagaimana proses rekrutmen karyawan?
2	Ketika melakukan rekrutmen dan proses wawancara jawaban rata-rata karyawan seperti apa?
3	Apakan setiap calon karyawan yang diterima, lamgsung diberikan posisi yang bagus ataukah pihak perusahaan melakukan terlebih dahulu kegiatan pembinaan?
4	Bagaimana karyawan menanggapi proses training yang diberikan oleh pihak perusahaan?
5	Karyawan yang telah direkrut, pakah basic atau dasar jurusan mereka selama proses pendidikan sesuai dengan posisi yang ditempatkan oleh perusahaan

No	Bagian Pemberdayaan SDM
1	Apakah karyawan harus memiliki jiwa pemimpin?
2	Apakah karyawan yang telah melakukan training atau pembinaan itu harus mampu dalam bidangnya?
3	Bagaimana bapak melihat potensi karyawan yang memiliki karakter Islami?
4	Dalam melakukan tanggungjawabnya apakah pegawai ditempatkan sesuai dengan keterampilannya?
5	Setelah adanya pemberdayaan apakah sudah ada pegawai yang mengambil keputusan sendiri?
6	Bagaimana tingkat kepercayaan manajemen/atasan terhadap karyawan?
7	Apakah pada saat melakukan pemberdayaan terdapat kendala? Dan bagaimana cara mengatasinya

No	Karyawan
1	Apakah sifat spiritual bagi anda itu penting?
2	Apa yang menjadi motivasi anda melakukan pekerjaan dengan sebaik mungkin?
3	Apakah sifat tanggungjawab, amanah itu penting bagi anda?
4	Kegiatan spiritual apa yang anda sering lakukan ketika dalam bekerja?
5	Apakah pada saat ingin menerapkan praktik-praktik Islam sering mendapatkan kesulitan dikarenakan lingkungan kerja yang berbagai agama?

Lampiran-Lampiran (Informan)





UNIVERSITAS ISLAM NEGERI  
**ALAUDDIN**  
MAKASSAR

**DEKORASI BLOK**

**PEMERINTAH KABUPATEN KOLAKA**  
**DINAS PENANAMAN MODAL DAN PELAYANAN TERPADU SATU PINTU**

Jl. Melinggga Indah No. 101, Telp. (0405) 2321845 Kolaka 93516 email: dpm\_ptsp.kolaka@pjkolaka.com

**SURAT IZIN PENELITIAN**  
*070/566/PM/PTSP/K/2021*

**Dasar**

1. Undang-Undang Nomor 18 Tahun 2002 tentang Sistem Nasional Penelitian, Pengembangan dan penerapan Ilmu Pengetahuan dan Teknologi;
2. Peraturan Menteri Dalam Negeri Nomor 64 Tahun 2011 tentang Pedoman Penerbitan Rekomendasi Penelitian sebagaimana telah diubah dengan Peraturan Menteri Dalam Negeri Nomor 7 Tahun 2014;
3. Peraturan Daerah Kabupaten Kolaka Nomor 5 Tahun 2016 tentang Pembentukan dan Susunan Perangkat Daerah;
4. Peraturan Bupati Kolaka Nomor 54 Tahun 2016 Tentang Kedudukan Susunan Organisasi Tugas dan Fungsi Serta Tata Kerja Dinas Penanaman Modal dan Pelayanan Terpadu Satu Pintu Kabupaten Kolaka;
5. Peraturan Bupati Nomor 12 Tahun 2018 Tentang Pelimpahan Kewenangan Pengelolaan, Penertiban dan Penandatangan Perizinan dan Non Perizinan Kepada Kepala Dinas Penanaman Modal dan Pelayanan Terpadu Satu Pintu.

**Menimbang**

- a. bahwa sesuai dengan surat Rekomendasi Badan Penelitian Dan Pengembangan Kab. Kolaka nomor : 070/420/2021, Tanggal 18 Oktober 2021 untuk mendapatkan Izin dari Program Studi Ekonomi Syariah Universitas Islam Negeri Alauddin Makassar
- b. bahwa untuk kelancaran serta administrasi dan pengendalian pelaksanaan penelitian serta pengembangan perlu diterbitkan Surat Izin Penelitian;
- c. bahwa berdasarkan pertimbangan huruf a dan b, serta hasil verifikasi dan validasi Dinas PM & PTSP Kab. Kolaka, dan rekomendasi teknis Salibang Kab.Kolaka, maka berkas persyaratan Administrasi Penerbitan Surat Izin Penelitian telah memenuhi syarat.

Kepala Dinas Penanaman Modal dan Pelayanan Terpadu Satu Pintu Kabupaten Kolaka, memberikan Surat Izin Kepada :

1. Nama : RISNA ESTARI
2. NIM : 80500219018
3. No KTP : 73150671140092
4. Alamat : Dusun 1 Puncak Jaya Kec. Dangia
5. Pekerjaan : Mahasiswa

Untuk melaksanakan Penelitian, dengan ketentuan sebagai berikut:

- a. Judul Penelitian : **EKSISTENSI PEMBERDAYAAN SUMBER DAYA MANUSIA DALAM UPAYA MENGORTIMALKAN POTENSI ISLAMIC HUMAN CAPITAL PADA PT. ANTAM PERSERO KEC. POMALAA KAB. KOLAKA SULAWESI TENGGARA**
- b. Tempat/Lokasi : **PT. ANTAM PERSERO KEC. POMALAA**
- c. Waktu : **18 Oktober 2021**

Dengan ketentuan yang harus ditaati sebagai berikut :

1. Sebelum melakukan penelitian, terlebih dahulu melaporkan kepada pejabat setempat / judul penelitian dimaksud;
2. Mematuhi ketentuan peraturan yang berlaku di daerah/wilayah setempat;
3. Tidak dibenarkan melakukan penelitian yang maternya bertentangan dengan topik/judul penelitian dimaksud;
4. Setelah pelaksanaan kegiatan dimaksud selesai supaya menyerahkan hasilnya kepada Dinas Penanaman Modal dan Pelayanan Terpadu Satu Pintu Kabupaten Kolaka;
5. Surat Izin Penelitian berlaku selama 6 bulan dan dapat dibatalkan sewaktu-waktu apabila tidak sesuai dengan ketentuan yang berlaku.

Demikian surat Izin Penelitian ini di buat untuk dipergunakan seperlunya

Kolaka, 18 Oktober 2021  
@ N Bupati Kolaka  
**Kepala Dinas Penanaman Modal dan Pelayanan Terpadu Satu Pintu Kabupaten Kolaka,**

  
**SUYANTO, S.P., M.M.**  
Pembina Utama Muda Gol IV/c  
Nip. 19650111 198709 1 001

  
**KEMENTERIAN AGAMA RI**  
**UNIVERSITAN ISLAM NEGERI ALAUDDIN MAKASSAR**  
**PASCASARJANA**  
Jalan Sultan Alauddin No. 42 Telp: 0411-852450 Fax 0411-851528 Makassar 90221

---

Nomor : B-2526/Un.06/Ps/PP.00.9/10/2021  
 Lamp :  
 Hal : Permohonan Izin Penelitian
Samata, 04 Oktober 2021

Kepada Yang Terhormat  
 Gubernur Provinsi Sulawesi-Selatan  
 Cq.UPT P2T BKPM Provinsi Sulawesi-Selatan  
 Di  
 Makassar,

*Assalamu Alaikum Wr. Wb.*  
 Dengan hormat disampaikan bahwa mahasiswa Pascasarjana UIN Alauddin Makassar yang tersebut namanya di bawah ini:

Nama : Rizka Lestari  
 N I M : 20500219016  
 Program Studi : Ekonomi Syariah

Bermaksud mengadakan penelitian dan menyusun Tesis dengan judul:

**"Ekstensi Pemberdayaan Sumber daya Manusia dalam Upaya Mengoptimalkan Potensi Islamic Human Capital PT. ANTAM PERSERO Tbk. Kec.Pomala, Kabupaten Kolaka, Sulawesi Tenggara".**

Sebagai salah satu syarat untuk memperoleh gelar Magister dalam bidang Ekonomi Syariah dengan Promotor dan Kopromotor:

1. Dr. Saiful Mukhlis, S.E., M.Si., AKT., CA. (Promotor)  
 2. Dr. H. Abdul Wahid Haddade, Lc., M.Hi. (Kopromotor)

Untuk maksud tersebut kami mengharapkan kiranya kepada Mahasiswa yang bersangkutan dapat diberi izin untuk mengadakan penelitian dari bulan Oktober 2021 s/d Desember 2021.

Atas perhatian dan kerjasamanya kami ucapkan terima kasih.

**UNIVERSITAS ISLAM NEGERI**  
**ALAUDDIN**  
**MAKASSAR**

  
 PROF. DR. H. M. GHAIID M. M.A.  
 N.E. 19591001 198703 1 004

*Scanned by TapScanner*

SUYANTO, S.Pd, M.Pd  
 Pembina Utama Muda Giat. 14/1  
 Np. 19650211 197010 1 001



 <b>PEMERINTAH KABUPATEN KOLAKA</b> <b>BADAN PENELITIAN DAN PENGEMBANGAN</b> Jl. Pintu Selatan No. 17 Telp. (0405) ..... Kolaka 90517	
Kolaka, 18 Oktober 2021.	
Kepada	
Nomor : 070/420/2021	Yth. KA.DINAS PENANAMAN MODAL DAN PELAYANAN TERPADU SATU PINTU KABUPATEN KOLAKA
Lampiran :	Di-
Perihal : <b>Rekomendasi Izin Penelitian</b>	
<b>KOLAKA</b>	
Berdasarkan Surat dari Pemerintah Provinsi Sulawesi Tenggara Badan Penelitian dan Pengembangan 070/2835/DALITBANG/2021 Tanggal 13 OKTOBER 2021 perihal Rekomendasi Izin Penelitian bagi Peneliti di bawah ini :	
Nama :	RIBNA LESTARI
Jurusan :	KE EKONOMI SYARIAH
Pekerjaan :	MANASIRVA
Alamat (Sesuai KTP) :	DUSUN PUNSAK LAYA
Lokasi Penelitian :	ANTAM PERBERO KEC. POMALA KAB. KOLAKA
Bermaksud untuk Melakukan Penelitian, Pengambilan Data di Daerah/Kantor Sandaka, dalam rangka penyusunan KTI/Skripsi/Tesis/Desertasi, dengan judul :	
<b>EKSISTENSI PEMBERDAYAAN SUMBER DAYA MANUSIA DALAM UPAYA MENOPTIMALKAN POTENSI ISLAMIC HUMAN CAPITAL PADA PT. ANTAM PERBERO KEC. POMALA KAB. KOLAKA SULAWESI TENGGARA.</b>	
Yang akan dilaksanakan dari tanggal : 18 OKTOBER 2021 SAMPAI SELESAI	
Sehubungan dengan hal tersebut diatas, pada prinsipnya kami menyetujui kegiatan dimaksud dengan ketentuan :	
<ol style="list-style-type: none"> <li>1. Senantiasa mentaati perundang-undangan yang berlaku.</li> <li>2. Tidak melakukan kegiatan lain yang bertentangan dengan rencana semula.</li> <li>3. Dalam setiap kegiatan di lapangan, pihak peneliti senantiasa berkoordinasi dengan pemerintah setempat.</li> <li>4. Wajib menghormati adat istiadat yang berlaku di daerah setempat.</li> <li>5. Menyerahkan 1 (satu) exemplar hasil penelitian kepada Bupati Kolaka Cq. Kepala Badan Penelitian dan Pengembangan Kabupaten Kolaka.</li> <li>6. Surat Rekomendasi Izin Penelitian akan dicabut kembali dan dinyatakan tidak berlaku apabila tidak mentaati ketentuan tersebut di atas.</li> </ol>	
Demikian disampaikan atas kerjasamanya diucapkan terima kasih.	
<b>As. KEPALA BADAN, SEKRETARIS,</b>	
	
<b>Dr. H. SUHERMAN PAROB, S.Ag., M.M</b> Pembina Tk. 1, Gol. IV/b NIP. 19700501 199902 1 001	
Tembusan : Kepala Yth	
<ol style="list-style-type: none"> <li>1. Pemerintah Provinsi Sulawesi Tenggara Badan Penelitian dan</li> <li>2. Peneliti yang bersangkutan</li> </ol>	

## Surat Keterangan

**Nomor : 261/SRH/XII/2021**

Yang bertanda tangan di bawah ini Learning Department Head PT ANTAM Tbk. Unit Bisnis Pertambangan Nikel Sulawesi Tenggara, dengan ini menerangkan bahwa :

Nama : Risna Lestari  
 NIM : 80500219016  
 Jurusan : S2 Ekonomi Syariah  
 Mahasiswa : Universitas Islam Negeri Alauddin Makassar

Benar telah melaksanakan Penelitian Online di PT ANTAM Tbk. Unit Bisnis Pertambangan Nikel Sulawesi Tenggara, dengan Judul "Eksistensi Sumber Daya Manusia Dalam Upaya Mengoptimalkan Potensi Islamic Human Capital PT. Antam Tbk. UBPN Sultra", terhitung mulai tanggal 25 November s.d 29 Desember 2021.

Demikian Surat Keterangan ini dibuat dan dipergunakan sebagaimana mestinya.

**ALAUDDIN**  
**MAKASSAR**

Dikeluarkan di : Pomalaa

Pada Tanggal : 30 Desember 2021

Learning Departement Head,

  
**Rusny, S.P.**  
 NPP. 3009817335

**PT ANTAM Tbk**  
 Southeast Sulawesi Nickel Mining Business Unit  
 Jl. Jend. Ahmad Yani No. 5  
 Pomalaa, Kolaka 93562  
 Southeast Sulawesi, Indonesia  
 T 62-405 310 171  
 F 62-405 310 833  
 E mis\_nickel@antam.com  
 www.antam.com



## RIWAYAT HIDUP

**RISNA LESTARI**, dilahirkan di Soppeng Kecamatanamatan Marioriwawo Kabupaten Soppeng Sulawesi Selatan pada hari Jum'at, 22 September 1995, merupakan anak ke-2 dari 2 bersaudara dari pasangan Aris dan Mastani. Riwayat pendidikan dimulai SDN 224 Pallawa hingga kelas 4, kemudian pindah di SDN 1 Lembah Subur tamat pada tahun 2007, dan SMPN 3 Ladongi yang sekarang menjaadi SMPN 1 Dangia tamat pada tahun 2010, kemudian melanjutkan di SMAN 1 Ladongi lulus pada tahun 2013, selama duduk dibangku SMA, penulis aktif mengikuti kegiatan ekstrakurikuler seperti SISPALA (Siswa Pencinta Alam). Setelah tamat, penulis tidak langsung melanjutkan Studi perguruan Tinggi tapi penulis bekerja dikantor Desa Anambada sebagai Kur Pembangunan selama 1 tahun. Pada tahun 2014 penulis melanjutkan studinya di Sekolah Tinggi Agama Islam (STAI) Al-Mawaddah Warrahmah Kolaka pada program studi Ekonomi Syariah Jurusan Syariah & Ekonomi Bisnis Islam untuk program sarjana strata satu (S1) pada tahun 2014 dan lulus pada tahun 2018, dan pada tahun 2020 penulis melanjutkan studi di pascasarjana UIN Alauddin Makassar dengan mengambil jurusan Ekonomi Syariah.

