

**PELAKSANAAN TUGAS KOMITE MADRASAH DALAM MENDUKUNG
IMPLEMENTASI MANAJEMEN BERBASIS SEKOLAH (MBS) DI MAN 2**

Kota Makassar



**Diajukan untuk Memenuhi Salah Satu Syarat Memperoleh Gelar
Magister dalam Bidang Manajemen Pendidikan Islam
Pada Pascasarjana UIN Alauddin
Makassar**

Oleh

**WAHYUDIN
80300217041**

**PASCASARJANA UNIVERSITAS ISLAM NEGERI (UIN) ALAUDDIN
MAKASSAR**

2022

PERNYATAAN KEASLIAN TESIS

Penulis yang bertanda tangan di bawah ini Mahasiswa Pascasarjana Universitas Islam Negeri (UIN) Alauddin Makassar.:

Nama : Wahyudin
Nim : 80300217041
Tempat/Tgl Lahir : Palipungan 30 Desember 1992
Alamat : Pettarani III No 09 Kota Makassar
Program Studi : Manajemen Pendidikan Islam
Judul Tesis : Pelaksanaan Tugas Komite Madrasah Dalam Mendukung Implementasi Manajemen Berbasis Sekolah (MBS) Di MAN 2 Kota Makassar

Menyatakan dengan penuh kesadaran bahwa sesungguhnya tesis ini benar adalah hasil karya penulis sendiri. Jika dikemudian hari terbukti merupakan duplikat, tiruan, atau dibuat oleh orang lain (sebagian atau seluruhnya), tesis ini dan gelar yang diperoleh karenanya batal demi hukum.

Makassar, 01 Februari 2022
Penyusun



WAHYUDIN
NIM. 80300217041

PENGESAHAN TESIS

Tesis dengan judul “{Pelaksanaan Tugas Komite Madrasah dalam Mendukung Implementasi Manajemen Berbasis Sekolah di MAN 2 Kota Makassar}”, yang disusun oleh Saudara {Wahyudin} NIM: {80300217041} telah diujikan dan dipertahankan dalam Sidang Ujian Munaqasyah yang diselenggarakan pada hari {Rabu}, {16_Februari_2022} Masehi, bertepatan dengan tanggal {15_Rajab_1443} Hijriah, dinyatakan telah dapat diterima sebagai salah satu syarat untuk memperoleh gelar Magister dalam bidang {Manajemen Pendidikan Islam} pada Pascasarjana UIN Alauddin Makassar.

PROMOTOR:

1. {Dr. Hj. St. Syamsudduha, M.Pd}

()

KOPROMOTOR:

1. {Dr. H. Syamsul Qamar, M.Pd}

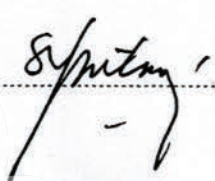
()

PENGUJI:

1. {Dr. Hj. St. Syamsudduha, M.Pd 1}

()

2. {Dr. H. Syamsul Qamar, M.Pd 2}

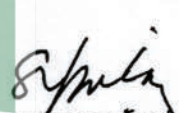
()

3. {Dr. Kamsinah, M.Pd.I}

()

4. {Dr. Umar Sulaiman, M.Pd}

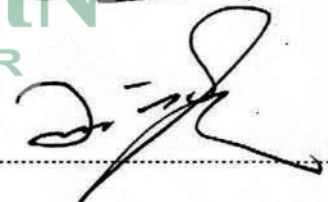
()

Makassar, 2022

Diketahui oleh:
Direktur Pascasarjana
UIN Alauddin Makassar, 



Prof. Dr. H. M. Galib M, M.A.
NIP. 19591001 198703 1 004

KATA PENGANTAR

بِسْمِ اللَّهِ الرَّحْمَنِ الرَّحِيمِ

Assalamu Alaikum Wr. Wb.

Puji dan syukur senantiasa dipanjatkan kepada Allah swt. karena berkat rahmat dan hidayah-Nya sehingga karya ilmiah (tesis) ini dapat diselesaikan. Salawat dan salam kepada junjungan Nabi besar Muhammad saw., teladan terbaik sepanjang zaman, sosok pemimpin yang paling berpengaruh sepanjang sejarah kepemimpinan, sosok yang mampu mengangkat derajat manusia dari lembah kemaksiatan menuju alam yang mulia, yang dengannya manusia mampu berhijrah dari satu masa yang tidak mengenal peradaban menuju kepada satu masa yang berperadaban.

Penyusunan tesis ini, mengalami berbagai macam hambatan maupun rintangan. Akan tetapi, berkat bantuan dari berbagai pihak akhirnya karya ilmiah (tesis) ini dapat diselesaikan dengan baik. Oleh karena itu, sepatutnya melalui tulisan ini pula, penulis menyampaikan ucapan terimah kasih yang tulus, teristimewa kepada ayahanda Almarhum Tamir dan ibunda Fatimah yang telah membesarkan dan mendidik penulis dengan penuh kasih sayang, harapan dan cita-cita luhur keduanya senantiasa memotivasi untuk berbuat dan menambah ilmu, juga memberikan dorongan moral maupun material serta atas doanya yang tulus buat penulis, serta keluarga besar yang telah membesarkan, mengasuh dan mendidik penulis dengan limpahan kasih sayangnya. Doa restu dan pengorbanannya yang tulus dan ikhlas yang telah menjadi pemacu dan pemicu yang selalu mengiringi langkah penulis dalam perjuangan meraih masa depan yang bermanfaat.

Disadari sepenuhnya, bahwa penulisan tesis ini tidak terlepas dari bantuan berbagai pihak dan selayaknya menyampaikan terimah kasih sebesar-besarnya atas bantuan dan andil dari mereka semua, baik materil maupun moril. Untuk itu, terima kasih yang tak terhingga kepada:

1. **Prof. Hamdan Juhannis, M.A., Ph.D.**, selaku Rektor Universitas Islam Negeri Alauddin Makassar, beserta wakil Rektor;
2. **Prof. Dr. H. M. Ghalib M, M.A.**, selaku Direktur Pascasarjana Universitas Islam Negeri Alauddin Makassar, yang telah memberikan fasilitas, sarana dan prasarana pendidikan, nasihat, bimbingan, dan petunjuk yang sangat berharga;
3. **Dr. Hj. St. Syamsudduha, M.Pd.** dan **Dr. H. Syamsul Qamar, M.Th.I.**, selaku Promotor dan Kopromotor, yang telah meluangkan waktu, tenaga, dan sumbangsih pemikirannya selama beberapa bulan untuk mengarahkan sampai tesis ini selesai;
4. **Dr. Kamsinah, M.Pd** dan **Dr. Umar Sulaiman, M.Pd.**, selaku penguji yang juga sekaligus motivator yang selalu memberi saran dan masukan dalam penyelesaian tesis peneliti;
5. Para Guru Besar dan dosen Pascasarjana UIN Alauddin Makassar yang telah memberikan kontribusi pemikiran dan pencerahan wawasan keilmuan, sehingga dapat membuka cakrawala pengetahuan selama menempuh studi di Pascasarjana UIN Alauddin Makassar;
6. Kepala Madrasah MAN 2 Kota Makassar yang telah memberikan izin untuk melakukan observasi penelitian;
7. Sahabat saya **Isman Muhlis, S.Sos., M.Pd** yang telah banyak membantu dalam penyelesaian penulisan tesis ini, serta memberikan motivasi untuk selalu semangat dalam penyelesaian study;

Akhirnya, terima kasih yang sebesar-besarnya kepada semua pihak yang telah bekerja sama dalam hal penyelesaian studi ini di pascasarjana Universitas Islam Negeri Alauddin Makassar. Semoga Allah swt. membalas amal baik mereka semua dan mencatatnya sebagai amal jariah. *Amin Ya Rabbal Alamin.*

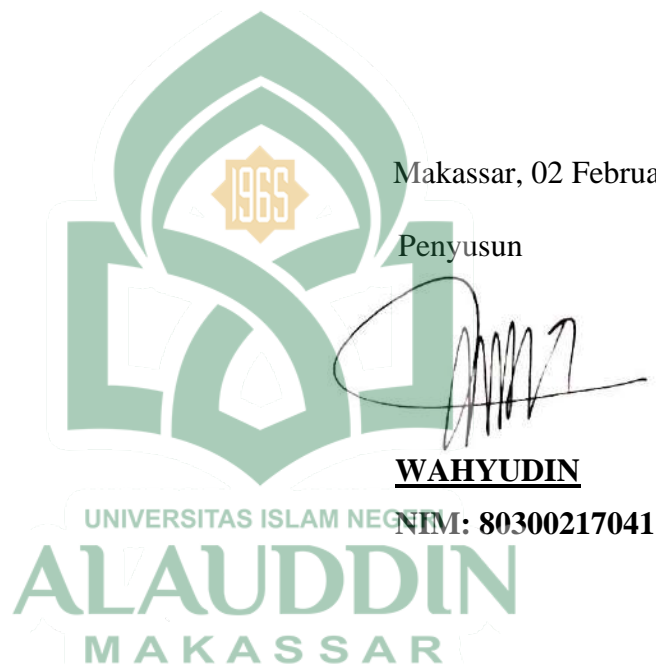

DAFTAR ISI

JUDUL	i
PERNYATAAN KEASLIAN TESIS	ii
PENGESAHAN	iii
KATA PENGANTAR	iii
DAFTAR ISI.....	vi
DAFTAR TABEL.....	viii
DAFTAR ILUSTRASI.....	xi
PEDOMAN TRANSLITERASI.....	x
ABSTRAK.....	xvi
BAB I PENDAHULUAN.....	1
A. Latar Belakang Masalah.....	1
B. Fokus Penelitian dan Deskripsi Fokus	12
C. Rumusan Masalah	13
D. Penelitian Terdahulu.....	14
E. Tujuan Penelitian	18
F. Manfaat Penelitian.....	19
BAB II TINJAUAN TEORETIS	20
A. Konsep Manajemen Berbasis Sekolah	20
B. Komite Madrasah.....	64
BAB III METODOLOGI PENELITIAN.....	79
A. Jenis dan Lokasi Penelitian	79
B. Pendekatan Penelitian	79
C. Sumber Data.....	79
D. Metode Pengumpulan Data.....	80
E. Instrumen Penelitian.....	82

F. Teknik Pengolahan dan Analisis Data	82
G. Pengujian Keabsahan Data.....	83
H. Metode Penentuan Informan.....	86
BAB IV HASIL PENELITIAN DAN PEMBAHASAN.....	87
A. Profil Madrasah Aliyah Negeri (MAN) 2 Kota Makassar	87
B. Pelaksanaan Tugas Komite Madrasah Sebagai Badan Pemberi Pertimbangan dalam Mendukung Implementasi Manajemen Berbasis Sekolah di MAN 2 Kota Makassar	93
C. Pelaksanaan tugas Komite Madrasah Sebagai Badan Pendukung dalam Implementasi Manajemen Berbasis Sekolah Di MAN 2 Kota Makassar	96
D. Pelaksanaan Tugas Komite Madrasah Sebagai Badan Pengontrol dalam Mendukung Implementasi Manajemen Berbasis Sekolah Di MAN 2 Kota Makassar.....	98
E. Pelaksanaan Tugas Komite Madrasah Sebagai Badan Mediator dalam Implementasi Manajemen Berbasis Sekolah di MAN 2 Makassar	100
BAB V PENUTUP.....	108
A. Kesimpulan	109
B. Implikasi Penelitian.....	110
DAFTAR PUSTAKA	111
LAMPIRAN-LAMPIRAN.....	114
DAFTAR RIWAYAT HIDUP.....	121

.DAFTAR TABEL

Tabel 1.1 Fokus Penelitian dan Deskripsi Fokus.....	13
Tabel 2.1 Kelompok Sekolah MBS.....	50
Tabel 4.1 Sarana Dan Prasarana MAN 2 Kota Makassar	89
Tabel 4.2 Kepala Madrasah	90
Tabel 4.3 Prestasi Non Akademik.....	90



DAFTAR ILUSTRASI

Gambar 4.1	Struktur Organisasi MAN 2 Kota Makassar	93
Gambar 4.2	Struktur Organisasi Komite MAN 2 Kota Makassar	94



PEDOMAN TRANSLITERASI DAN SINGKATAN

A. Transliterasi Arab-Latin

Daftar huruf bahasa Arab dan transliterasinya ke dalam huruf Latin dapat dilihat pada tabel berikut:

1. Konsonan

Huruf	Nama	Huruf Latin	Nama
ا	Alif	tidak dilambangkan	tidak dilambangkan
ب	Ba	B	Be
ت	Ta	T	te
ث	s\`a	s\`	es (dengan titik di atas)
ج	Jim	J	je
ح	h}a	h}	ha (dengan titik di bawah)
خ	Kha	Kh	ka dan ha
د	Dal	D	de
ذ	z\`al	z\`	zet (dengan titik di atas)
ر	Ra	R	er
ز	Zai	Z	zet
س	Sin	S	es
ش	Syin	Sy	es dan ye
ص	s}ad	s}	es (dengan titik di bawah)
ض	d}ad	d}	de (dengan titik di bawah)
ط	t}a	t}	te (dengan titik di bawah)
ظ	z}a	z}	zet (dengan titik di bawah)
ع	'ain	'	apostrofterbalik
غ	Gain	G	ge
ف	Fa	F	ef
ق	Qaf	Q	qi
ك	Kaf	K	ka
ل	Lam	L	el
م	Mim	M	em
ن	Nun	N	en
و	Wau	W	we
هـ	Ha	H	ha
ء	hamzah	'	apostrof
ي	Ya	Y	ye

Hamzah (ء) yang terletak di awal kata mengikuti vokalnya tanpa diberi tanda apa pun. Jika ia terletak di tengah atau di akhir, maka ditulis dengan tanda (').

2. Vokal

Vokal bahasa Arab, seperti vokal bahasa Indonesia, terdiri atas vokal tunggal atau monoftong dan vokal rangkap atau diftong.

Vokal tunggal bahasa Arab yang lambangnya berupa tanda atau harakat, transliterasinya sebagai berikut:

Tanda	Nama	Huruf Latin	Nama
اَ	<i>fathah</i>	a	a
اِ	<i>kasrah</i>	i	i
اُ	<i>dammah</i>	u	u

Vokal rangkap bahasa Arab yang lambangnya berupa gabungan antara harakat dan huruf, transliterasinya berupa gabungan huruf, yaitu:

Tanda	Nama	Huruf Latin	Nama
اَيَّ	<i>fathah dan yā'</i>	ai	a dan i
اَوَّ	<i>fathah dan wau</i>	au	a dan u

Contoh:

كَيْفَ : *kaifa*

هَوَّلَ : *hau-la*

3. Maddah

Maddah atau vokal panjang yang lambangnya berupa harakat dan huruf, transliterasinya berupa huruf dan tanda, yaitu:

Harakat dan Huruf	Nama	Huruf dan Tanda	Nama
اَ... اِ... اُ...	<i>fathah dan alifātau yā'</i>	ā	a dan garis di atas
اِي	<i>Kasrah dan yā'</i>	ī	i dan garis di atas
اُو	<i>dammah dan wau</i>	ū	u dan garis di atas

Contoh: مَاتَ : *ma>ta*
 رَمَى : *rama>*
 قِيلَ : *qi>la*
 يَمُوتُ : *yamu>tu*

4. *Ta>' marbu>t}ah*

Transliterasi untuk *ta>' marbu>t}ah* ada dua, yaitu: *ta>' marbu>t}ah* yang hidup atau mendapat harakat *fath}ah*, *kasrah*, dan *d}ammah*, transliterasinya adalah [t]. Sedangkan *ta>' marbu>t}ah* yang mati atau mendapat harakat sukun, transliterasinya adalah [h].

Kalau pada kata yang berakhir dengan *ta>' marbu>t}ah* diikuti oleh kata yang menggunakan kata sandang *al-* serta bacaan kedua kata itu terpisah, maka *ta>' marbu>t}ah* itu ditransliterasikan dengan ha (h).

Contoh:

رَوْضَةُ الْأَطْفَالِ : *raud}ah al-at}fa>l*
 الْمَدِينَةُ الْفَاصِلَةُ : *al-madi>nah al-fa>d}ilah*
 الْحِكْمَةُ : *al-h}ikmah*

5. *Syaddah (Tasydi>d)*

Syaddah atau *tasydi>d* yang dalam sistem tulisan Arab dilambangkan dengan sebuah tanda *tasydi>d* (ـّ), dalam transliterasi ini dilambangkan dengan perulangan huruf (konsonan ganda) yang diberi tanda *syaddah*.

Contoh:

رَبَّنَا : *rabbana>*
 نَجَّيْنَا : *najjaina>*
 الْحَقَّ : *al-h}aqq*
 نُعِمَ : *nu"ima*
 عُدُّوْ : *'aduwwun*

Jika huruf *ى* ber-*tasydid* di akhir sebuah kata dan didahului oleh huruf *kasrah* (ىـ), maka ia ditransliterasi seperti huruf *maddah* menjadi *i>*.

Contoh:

- عَلِيٌّ : ‘Ali> (bukan ‘Aliyy atau ‘Aly)
 عَرَبِيٌّ : ‘Arabi> (bukan ‘Arabiyy atau ‘Araby)

6. Kata Sandang

Kata sandang dalam sistem tulisan Arab dilambangkan dengan huruf ال (*alif lam ma‘arifah*). Dalam pedoman transliterasi ini, kata sandang ditransliterasi seperti biasa, al-, baik ketika ia diikuti oleh huruf *syamsiyah* maupun huruf *qamariyah*. Kata sandang tidak mengikuti bunyi huruf langsung yang mengikutinya. Kata sandang ditulis terpisah dari kata yang mengikutinya dan dihubungkan dengan garis mendatar (-).

Contoh:

- الشَّمْسُ : *al-syamsu* (bukan *asy-syamsu*)
 الزَّلْزَلَةُ : *al-zalزالah*(*az-zalزالah*)
 الفَلْسَفَةُ : *al-falsafah*
 البِلَادُ : *al-bila>du*

7. Hamzah

Aturan transliterasi huruf hamzah menjadi apostrof (‘) hanya berlaku bagi hamzah yang terletak di tengah dan akhir kata. Namun, bila hamzah terletak di awal kata, ia tidak dilambangkan. Karena dalam tulisan Arab ia berupa alif.

Contoh:

- تَأْمُرُونَ : *ta‘muru>na*
 النَّوْعُ : *al-nau‘*
 سَيِّئٌ : *syai‘un*
 أُمِرْتُ : *umirtu*

8. Penulisan Kata Arab yang Lazim Digunakan dalam Bahasa Indonesia

Kata, istilah atau kalimat Arab yang ditransliterasi adalah kata, istilah atau kalimat yang belum dibakukan dalam bahasa Indonesia. Kata, istilah atau kalimat yang sudah lazim dan menjadi bagian dari perbendaharaan bahasa Indonesia, atau sering ditulis dalam tulisan bahasa Indonesia, atau lazim digunakan dalam dunia akademik tertentu, tidak lagi ditulis menurut cara transliterasi di atas. Misalnya, kata al-Qur‘an(dari *al-Qur‘a>n*), alhamdulillah, dan munaqasyah. Namun, bila kata-kata tersebut menjadi bagian dari satu rangkaian teks Arab, maka harus

ditransliterasi secara utuh. Contoh:

Fi> Z{ila>l al-Qur'a>n
Al-Sunnah qabl al-tadwi>n

9. *Lafz} al-Jala>lah* (الله)

Kata “Allah” yang didahului partikel seperti huruf *jarr* dan huruf lainnya atau berkedudukan sebagai *mud}a>f ilaih* (frasa nominal), ditransliterasi tanpa huruf hamzah.

Contoh:

بِاللَّهِ *di>nulla>h billa>h*

Adapun *ta>' marbu>t}ah* di akhir kata yang disandarkan kepada *lafz} al-jala>lah*, ditransliterasi dengan huruf [t]. Contoh:

هُم فِي رَحْمَةِ اللَّهِ *hum fi> rah}matilla>h*

10. Huruf Kapital

Walau sistem tulisan Arab tidak mengenal huruf kapital (*All Caps*), dalam transliterasinya huruf-huruf tersebut dikenai ketentuan tentang penggunaan huruf kapital berdasarkan pedoman ejaan Bahasa Indonesia yang berlaku (EYD). Huruf kapital, misalnya, digunakan untuk menuliskan huruf awal nama diri (orang, tempat, bulan) dan huruf pertama pada permulaan kalimat. Bila nama diri didahului oleh kata sandang (al-), maka yang ditulis dengan huruf kapital tetap huruf awal nama diri tersebut, bukan huruf awal kata sandangnya. Jika terletak pada awal kalimat, maka huruf A dari kata sandang tersebut menggunakan huruf kapital (Al-). Ketentuan yang sama juga berlaku untuk huruf awal dari judul referensi yang didahului oleh kata sandang al-, baik ketika ia ditulis dalam teks maupun dalam catatan rujukan (CK, DP, CDK, dan DR). Contoh:

Wa ma> Muh}ammadunilla>rasu>l
Innaawwalabaitinwud}i'alinna>si lallaz\i> bi Bakkatamuba>rakan
Syahru Ramad}a>n al-laz\i>unzila fi>h al-Qur'a>n
Nas}i>r al-Di>n al-T{u>si>
Abu>>Nas}r al-Fara>bi>
Al-Gaza>li>

Al-Munqiz\ min al-D}ala>1

Jika nama resmi seseorang menggunakan kata Ibnu (anak dari) dan Abu> (bapak dari) sebagai nama kedua terakhirnya, maka kedua nama terakhir itu harus disebutkan sebagai nama akhir dalam daftar pustaka atau daftar referensi. Contoh:

Abū al-Wafīd MuḥammadibnRusyd, ditulis menjadi: IbnuRusyd, Abū al-Wafīd Muḥammad (bukan: Rusyd, Abū al-Wafīd MuḥammadIbnu)

Naṣr Ḥāmid AbūZāīd, ditulis menjadi: AbūZāīd, Naṣr Ḥāmid (bukan: Zāīd, Naṣr Ḥāmid Abū)

B. Daftar Singkatan

Beberapa singkatan yang digunakan dalam tesis ini adalah:

swt.	=	<i>subh}a>nahu> wa ta'a>la></i>
saw.	=	<i>s}allalla>hu 'alaihi wa sallam</i>
QS .../...: 4	=	QS al-Baqarah/2: 4 atau QS A<li 'Imra>n/3: 4
HR	=	Hadis Riwayat
No	=	Nomor
Cet.	=	Cetakan
t.t.	=	tanpa tempat penerbitan
h.	=	halaman
terj.	=	terjemahan
eds.	=	edisi
vol	=	volume
MAN	=	Madrasah Aliyah Negeri
SMAN	=	Sekolah Menengah Atas Negeri
MTs	=	Madrasah Tsanawiyah

ABSTRAK

Nama : Wahyuddin

NIM : 80300217041

Judul : **Pelaksanaan Tugas Komite Madrasah dalam Mendukung Implementasi Manajemen Berbasis Sekolah (MBS) di MAN 2 Kota Makassar**

Penelitian ini membahas tentang Pelaksanaan Tugas Komite Madrasah dalam Mendukung Implementasi Manajemen Berbasis Sekolah (MBS) di MAN 2 Kota Makassar dengan tujuan untuk mengetahui: 1) Pelaksanaan Komite Madrasah sebagai badan pemberi pertimbangan dalam implementasi manajemen berbasis sekolah di MAN 2 Kota Makassar. 2) Pelaksanaan Komite Madrasah sebagai badan pendukung. 3) Pelaksanaan Komite Madrasah sebagai badan pengontrol. 4) Pelaksanaan Komite Madrasah sebagai badan mediator

Jenis penelitian ini tergolong penelitian lapangan (*Field Research*) dengan metode kualitatif. Adapun pendekatannya adalah interdisipliner. Informan dalam penelitian ini berjumlah 10 orang. Teknik pengumpulan data yang digunakan adalah observasi, wawancara dan dokumentasi, sedangkan teknik analisis yang digunakan adalah reduksi data, penyajian data dan verifikasi atau penarikan kesimpulan.

Hasil penelitian ini menunjukkan bahwa: 1) pelaksanaan tugas komite Madrasah sebagai badan pemberi pertimbangan dalam implementasi manajemen berbasis sekolah di MAN 2 Kota Makassar dapat memberikan saran dan masukan ketika ikut aktif dalam penyusunan program kegiatan Madrasah yaitu pada awal tahun pembelajaran menyusun RKS dan RKT Madrasah. 2) Pelaksanaan tugas komite Madrasah sebagai badan pendukung dalam implementasi manajemen berbasis sekolah di MAN 2 Kota Makassar dapat berupa dukungan finansial, tenaga dan dukungan pikiran. Secara nyata pemberian dukungan dapat diwujudkan yakni diantaranya dengan pemecahan masalah biaya Madrasah bagi anak kurang mampu, kekurangan tenaga pendidik, dan tenaga untuk memperbaiki bangunan Madrasah yang sudah rusak. 3) Pelaksanaan tugas komite Madrasah sebagai badan pengontrol dalam implementasi manajemen berbasis sekolah di MAN 2 Kota Makassar dalam melakukan pelaksanaan pengontrol (*Controlling Agency*). Hingga saat ini selalu melakukan pemantauan terhadap penggunaan alokasi dana pendidikan, termasuk dalam mengawasi penggunaan dana bantuan dari pusat maupun dana dari masyarakat yang mengalir ke Madrasah agar lebih dapat dipertanggungjawabkan. 4) Pelaksanaan tugas komite Madrasah sebagai badan mediator dalam implementasi manajemen berbasis sekolah di MAN 2 Kota Makassar pelaksanaan ini kurang dapat terlaksana dengan maksimal, misalnya hanya sebatas tanda tangan dalam rancangan atau laporan keuangan yang harus dipertanggungjawabkan Madrasah kepada pemerintah.

Implikasi pada penelitian ini : 1) Pihak komite madrasah hendaknya terus berupaya untuk memperbaiki pelaksanaan tugas komite madrasah baik dari segi pemberi pertimbangan, pendukung, pengontrol, dan sebagai mediator. Agar dapat memberikan pelayanan yang terbaik kepada semua pihak yang terkait. 2) Pihak komite madrasah hendaknya selalu membangun komunikasi yang efektif dan efisien, agar mampu menciptakan hubungan yang baik antara sesama pengurus komite madrasah, madrasah itu sendiri dan orang tua wali siswa.

Kata Kunci: Implementasi, Manajemen Berbasis Sekolah, Komite Madrasah

ABSTRACT

Nama : Wahyudin

NIM : 80300217041

Title : **The Conduct of Madrasah Committee Duties in Supporting the Implementation of School-Based Management (SBM) at MAN 2 of Makassar**

The main research problem of this study was to investigate the conduct of Madrasah committee duties in supporting the implementation of School-Based Management (SBM) at MAN 2 of Makassar. Based on the main problem above, several research objectives were made: 1) To understand the conduct of the Madrasah Committee as a deliberative body in the implementation of school-based management in MAN 2 of Makassar; 2) to understand the conduct of the Madrasah Committee as a supporting body in the school management; 3) to understand the conduct of the Madrasah Committee as the controlling body in the school management; and 4) to understand the conduct of the Madrasah Committee as a mediator body in the school management.

The methodological approach used in this research was a field research approach by utilizing a qualitative method. The scientific approach used in this study was interdisciplinary approach. The data of this research were gained from 10 informants. Moreover, the data collection techniques used were observation, interviews and document analysis. The data analysis was conducted through the stages of data reduction, data display, and data verification or data conclusion drawing.

The findings of this study indicated that: 1) The conduct of Madrasah Committee duties as a deliberative body in the implementation of school-based management at MAN 2 of Makassar has been considered to be good in which the committee can provide suggestions and input during the preparation of Madrasah activity programs. In this case, at the beginning of the learning year, Madrasah committee was involved in preparing RKS and RKT of the Madrasah. 2) The conduct of the Madrasah committee duties as a supporting body in the implementation of school-based management at MAN 2 of Makassar were practiced in the forms of financial and practical supports. The committee was involved in assisting the school, particularly in solving the problems related to underprivileged children, shortage of educators, and infrastructure and facilities. 3) The conduct of Madrasah Committee duties as a controlling body in the implementation of school-based management at MAN 2 of Makassar has also been considered to be well implemented. The school committee was evident to monitor the educational funding allocations, including in supervising the use of fundings gained from the government and from the community. Therefore, the financial management could be more accountable. 4) The conduct of Madrasah Committee duties as a mediator body in the implementation of school-based management at MAN 2 of Makassar has not been optimally implemented. The function of the body was only to legalize a program and sign the acceptance of a program. In this case, the function as the

mediator body has not been fulfilled.

Finally, several implications were drawn from this research: 1) It is expected for the school committee to enhance to functions and the performances of the committee members. The four established functions of mediating, supporting, controlling, and supervising should be further developed by all parties so that the school could gain benefits from the school committee. 2) It is also expected from the committee to build decent and effective communication with all parties including students, parents, teachers, and all the members of the school committee. Therefore, collaborative actions could be conducted for the sake of the school's enhancement.

Key Words: Implementation, School-Based Management, Madrasah Committee



BAB I

PENDAHULUAN

A. *Latar Belakang*

Pendidikan telah memberikan kontribusi yang sangat besar terhadap kemajuan suatu bangsa dan merupakan sebagai wahana dalam menerjemahkan pesan-pesan konstitusi serta sarana dalam membangun watak bangsa. Menyadari akan hal ini, pemerintah melakukan perubahan dan penyempurnaan pengelolaan pendidikan dari sentralisasi menjadi desentralisasi. Penerepan desentralisasi ke dalam manajemen pendidikan menghadirkan Madrasah sebagai suatu lembaga yang memiliki otoritas dan kewenangan yang tidak lagi tergantung kepada kebijakan dan birokrasi pemerintah. Dengan konsep desentralisasi, Madrasah memiliki kemandirian untuk mengelola lembaganya melalui Manajemen Berbasis Madrasah (MBS).

Konsep MBS pertama kali muncul di Amerika Serikat. Latar belakangnya ketika itu masyarakat mempertanyakan tentang relevansi dan korelasi pendidikan yang diselenggarakan di Madrasah dengan tuntutan kebutuhan masyarakat. Kinerja Madrasah pada saat itu dianggap tidak sesuai dengan tuntutan peserta didik untuk terjun ke dunia usaha dan Madrasah dianggap tidak mampu memberikan hasil dalam konteks kehidupan ekonomi kompetitif secara global.¹

¹ Syaiful Sagala, *Manajemen Strategik dalam Peningkatan Mutu Pendidikan: Pembuka Ruang Kreativitas, Inovasi dan Pemberdayaan Potensi Sekolah dalam Sistem Otonomi Sekolah*. (Bandung: Alfabeta, 2013),153.

Fenomena tersebut segera diantisipasi dengan melakukan upaya perubahan manajemen Madrasah. Masyarakat, dan pemerintah sepakat melakukan reformasi terhadap manajemen Madrasah. Bertitik tolak dari kondisi tersebut, dipandang perlu membangun suatu sistem perMadrasahan yang mampu memberikan kemampuan dasar (*basic skill*) bagi peserta didik. Muncullah penataan Madrasah melalui konsep MBS yang diartikan sebagai wujud dari reformasi pendidikan yang meredesain dan memodifikasi srtuktur pemerintah ke Madrasah dengan pemberdayaan Madrasah dalam meningkatkan kualitas pendidikan nasional. Usaha untuk memperbaiki suatu otonomi pendidikan menjadi yang lebih baik tentu menjadi harapan semua orang untuk meningkatnya suatu kualitas pendidikan nasional. Allah ‘Azza wa Jalla juga menjelaskan tentang perubahan dimana Allah tidak akan merubah keadaan mereka, selama mereka tidak merubah sebab-sebab kemunduran mereka. Maksud tersebut tertuang dalam surat Ar-Ra’ad: ayat 11:²

لَهُ مُعَقِّبَاتٌ بَيْنَ يَدَيْهِ وَمَنْ خَلْفَهُ يَحْفَظُونَهُ مِنْ أَمْرِ اللَّهِ إِنَّ اللَّهَ لَا يُغَيِّرُ مَا بِقَوْمٍ
 حَتَّىٰ يُغَيِّرُوا مَا بِأَنْفُسِهِمْ وَإِذَا أَرَادَ اللَّهُ بِقَوْمٍ سُوءًا فَلَا مَرَدَّ لَهُ وَمَا لَهُمْ مِنْ دُونِهِ
 مِنْ وَّالٍ .

Terjemahnya :

Baginya (manusia) ada malaikat-malaikat yang selalu menjaganya bergiliran, dari depan dan belakangnya. Mereka menjaganya atas perintah Allah. Sesungguhnya Allah tidak akan mengubah keadaan suatu kaum sebelum mereka mengubah keadaan diri mereka sendiri. Dan apabila Allah

² Al-Qur’an Al-Karim dan Terjemah Bahasa Indonesia: Ayat Pojok Juz 11-20 (Kudus: Menara Kudus, 2006), h. 250.

menghendaki keburukan terhadap suatu kaum, maka tidak ada yang dapat menolaknya dan tidak ada pelindung bagi mereka selain Dia.

Penegasan ayat di atas menjelaskan bahwa perubahan yang dilakukan oleh Allah swt, haruslah didahului oleh perubahan yang dilakukan oleh masyarakat menyangkut sisi dalam mereka. Tanpa perubahan ini, musatahil akan terjadi perubahan sosial. Karena itu boleh saja terjadi perubahan penguasa atau bahkan sistem, tapi jika sisi dalam masyarakat tidak berubah, maka keadaan akan bertahan sebagaimana sediakala.³

Upaya pemerintah dalam memajukan pendidikan adalah dengan melakukan perubahan dan penyempurnaan pengelolaan pendidikan dari sentralisasi menjadi desentralisasi. Dengan konsep desentralisasi Madrasah memiliki kemandirian untuk mengelola lembaganya melalui Manajemen Berbasis Sekolah (MBS).⁴

Pelaksanaan manajemen berbasis Sekolah yang efektif dan efisien menuntut pelaksanaan manajemen secara terpadu dan terintegrasi dalam pengelolaan bidang-bidang kegiatan manajemen pendidikan melalui manajemen Madrasah yang efektif dan efisien tersebut diharapkan dapat mem]berikan kontribusi terhadap peningkatan kualitas pendidikan secara keseluruhan.

Dalam UU No. 25 Tahun 2004 tentang Program Pembangunan Nasional (Propenas) dijelaskan bahwa:

³ M. Quraish Shihab, *Tafsir Al-Misbah Pesan, Kesan dan Keserasian Al-Qur'an*. (Jakarta: Lentera Hati 200) Cet. Ke-1, h, 569

⁴Mulyasa, *Manajemen Berbasis Sekolah* (Bandung : PT. Remaja Rosdakarya, 2006), h. 10-11

Sistem Perencanaan Pembangunan Nasional adalah satu kesatuan tata cara perencanaan pembangunan untuk menghasilkan rencana pembangunan dalam jangka panjang, jangka menengah, dan tahunan yang dilaksanakan oleh unsur penyelenggara pemerintahan di pusat dan Daerah dengan melibatkan masyarakat.⁵

Amanat ini selaras dengan kebijakan otonomi daerah yang telah memposisikan kabupaten atau kota sebagai pemegang kewenangan yang bertanggungjawab dalam penyelenggaraan pendidikan, bahkan dalam beberapa hal penyelenggaraan pendidikan telah diberikan pada satuan pendidikan. Dengan kata lain keberhasilan penyelenggaraan pendidikan tidak hanya menjadi tanggungjawab pemerintah pusat melainkan juga pemerintah provinsi, kabupaten, pihak Madrasah, orangtua dan masyarakat atau *stakeholders*.

Hal ini sesuai dengan konsep partisipasi berbasis masyarakat (*community based participation*) dan manajemen berbasis sekolah (*school based management*) yang kini tidak hanya menjadi wacana tetapi mulai dilaksanakan di Indonesia.⁶ Kegiatan perencanaan pendidikan dan kegiatan pendidikan tidak pernah terlepas dari masyarakat sekitarnya, sebab ada hubungan saling memberi, saling mendukung dan saling menguntungkan antara lembaga pendidikan dan masyarakat. Hal ini juga mengharapkan masyarakat agar ikut serta bertanggungjawab terhadap kemajuan dan kelancaran proses pendidikan dalam lembaga sedangkan lembaga pendidikan juga diharapkan dapat bekerjasama secara erat dengan masyarakat.

Konsekuensi dari hubungan tersebut adalah mengakomodasikan aspirasi

⁵ Undang Undang No. 25 Tahun 2004 Tentang “*Program Pembangunan Nasional (Propenas)*”

⁶ E. Mulyasa, Manajemen Berbasis Sekolah, Konsep Strategi dan Implementasi (Bandung: Rosdakarya, 2005), h. 15

harapan dan kebutuhan *stakeholders* sekolah sehingga perlu dikembangkan suatu wadah untuk menampung dan menyalurkannya, yaitu di dalam wadah komite Madrasah.

Permendikbud pasal 2 No. 75 tahun 2020 tentang dewan pendidikan dan komite Madrasah, disebutkan bahwa:

- (1) Komite Madrasah berkedudukan disetiap Madrasah.
- (2) Komite Madrasah berfungsi dalam mutu peningkatan pelayanan pendidikan.
- (3) Komite Madrasah menjalankan fungsinya secara gotong royong, demokratis, mandiri, profesional, dan akuntabel.⁷

Semenjak dikelurkannya surat keputusan permendikbud tersebut dapat dikatakan bahwa hampir semua Madrasah telah memiliki komite Madrasah yang mewakili masyarakat untuk mengakomodasi aspirasi, harapan, dan kebutuhan *stakeholders* Madrasah.

Peraturan Menteri Agama Nomor 16 Tahun 2020 Komite Madrasah Kementerian Agama mengeluarkan peraturan tentang Komite Madrasah dalam bentuk Peraturan Menteri Agama atau PMA no. 16 Tahun 2020. PMA No. 16 Tahun 2020 dikeluarkan dalam rangka meningkatkan Mutu pelayanan pendidikan pada Madrasah. Ada 4 Istilah yang tertulis di PMA No. 16 Tahun 2020 dan dijelaskan maksud dari keempat istilah tersebut, yaitu, 1) Madrasah adalah satuan pendidikan formal dalam binaan Menteri Agama yang menyelenggarakan pendidikan umum dan kejuruan dengan kekhasan agama Islam yang mencakup raudhatul athfal, madrasah ibitidaiyah, madrasah tsanawiyah, madrasah aliyah dan madrasah aliyah kejuruan. 2) Komite Madrasah adalah lembaga mandiri yang

⁷ Permendikbud pasal 2 No. 75 Tahun 2020 Tentang “Komite Sekolah”

beranggotakan orang tua/wali peserta didik, tokoh masyarakat yang peduli pendidikan dan pakar pendidikan. 3) Bantuan Pendidikan adalah pemberian berupa uang, barang, atau jasa oleh pemangku kepentingan satuan pendidikan di luar peserta didik atau orang tua/wali dengan syarat yang disepakati para pihak. 4) Sumbangan pendidikan adalah pemberian berupa uang, barang, atau jasa peserta didik, orang tua/wali, baik perorangan, maupun bersama-sama secara sukarela, dan tindak mengikat madrasah.⁸

Peran masyarakat untuk mendukung keberhasilan pendidikan di Madrasah sangat tinggi, oleh karena itu setiap Madrasah dibentuk lembaga perwakilan masyarakat dan orang tua wali peserta didik yang disebut badan pembantu pelaksanaan pendidikan (BP3) dan komite Madrasah. Selain sebagai penyandang dana, komite Madrasah juga berperan sebagai lembaga kontrol terhadap kegiatan Madrasah. Keterlibatan komite Madrasah dalam pendidikan di Madrasah merupakan realisasi tanggung jawab, kepercayaan, dan harapan warga masyarakat dalam menyerahkan anaknya untuk dididik di Madrasah. Seperti dijelaskan dalam Keputusan Menteri Pendidikan Nasional No. 44 tahun 2002 tentang dewan pendidikan dan komite Madrasah dirumuskan sebagai berikut:

Dewan pendidikan adalah badan yang mewadahi peran serta masyarakat dalam rangka meningkatkan mutu, pemerataan, dan efisiensi pengelolaan pendidikan di kabupaten dan kota dewan pendidikan berperan sebagai.

⁸Lihat [https://buku.yunandracenter.com/produk/pma-2020-16-komite-madrasah/#:~:text=PMA%20no.%2016%20tahun%202020%20menjelaskan%20tugas%20dan%20fungsi%20komite,peningkatan%20mutu%20pelayanan%20pendidikan%20madrasah.&text=Menyusun%20kebijakan%20dan%20program%20madrasah,kerja%20dan%20anggaran%20madrasah%20\(RKAM\)](https://buku.yunandracenter.com/produk/pma-2020-16-komite-madrasah/#:~:text=PMA%20no.%2016%20tahun%202020%20menjelaskan%20tugas%20dan%20fungsi%20komite,peningkatan%20mutu%20pelayanan%20pendidikan%20madrasah.&text=Menyusun%20kebijakan%20dan%20program%20madrasah,kerja%20dan%20anggaran%20madrasah%20(RKAM),), di akses tanggal 13 agustus 2021.

1. Pemberi pertimbangan (*advisory agency*) dalam penentuan dan pelaksanaan kebijakan pendidikan.
2. Pendukung (*supporting agency*) baik berupa finansial, pemikiran maupun tenaga dalam penyelenggaraan pendidikan.
3. Pengonrol (*controlling agency*) dalam rangka transparansi dan akuntabilitas penyelenggaraan dan keluaran pendidikan.
4. Penghubung (*Mediating Agency*) antara pemerintah dan DPR dengan masyarakat.⁹

Komite Madrasah adalah badan mandiri yang mewadahi peran serta masyarakat dalam rangka meningkatkan mutu, pemerataan dan efisiensi pengelolaan pendidikan di satuan pendidikan, baik pendidikan pra Madrasah, jalur pendidikan Madrasah maupun pendidikan luar Madrasah.

Komite Madrasah sebagai badan pertimbangan, komite Madrasah mempunyai tiga fungsi yaitu memberikan pertimbangan dalam perencanaan Madrasah, pelaksanaan program pendidikan, dan pengelolaan sumber daya pendidikan. Terkait ketiga fungsi tersebut komite Madrasah berperan dalam mengidentifikasi sumber daya pendidikan dalam masyarakat, memberikan masukan RAPBS. Komite Madrasah memberikan pertimbangan terhadap proses pengelolaan pendidikan di Madrasah dan memberikan masukan terhadap proses pembelajaran kepada guru-guru. Untuk pengadaan sumber daya komite Madrasah berperan dalam memberikan pertimbangan tentang tenaga kependidikan yang dapat diperbantukan di Madrasah.

⁹ Syaiful Sagala, *Kemampuan Profesional Guru dan Tenaga Kependidikan* (Bandung, Alfabeta2009) h.256

Komite Madrasah sebagai badan pendukung, berperan dalam memantau kondisi ketenagaan pendidikan di Madrasah, koordinasi dukungan sarana dan prasarana di Madrasah, memantau kondisi anggaran di Madrasah, dan komite Madrasah memberikan dukungan dalam peningkatan prestasi belajar siswa dan kinerja Madrasah.

Komite Madrasah sebagai badan pengontrol, melakukan perannya dalam menyetujui dan memantau kegiatan penggalangan dana untuk Madrasah, membantu dalam sistem monitoring dan evaluasi standar di Madrasah, dan memantau pelaksanaan rekomendasi dalam laporan kinerja Madrasah.

Komite Madrasah sebagai badan pengontrol, komite Madrasah juga berperan dalam memantau kinerja Madrasah, seperti nilai ujian, kehadiran guru dan siswa, dan memeriksa laporan keuangan bulanan. Komite Madrasah melakukan pengontrolan dalam rangka transparansi dan akuntabilitas penyelenggaraan dan keluaran pendidikan minimal melakukan evaluasi dan pengawasan terhadap kebijakan program, penyelenggaraan, dan keluaran pendidikan dari satuan pendidikan.¹⁰

Namun demikian, keberadaan komite Madrasah di suatu lembaga pendidikan tidak selalu di fungsikan dengan baik atau tepat dalam melaksanakan peran dan fungsi sebagai mitra Madrasah. Akibatnya komite Madrasah hanya sebagai pelengkap struktural, komite Madrasah juga hanya terlihat saat diadakannya acara yang melibatkan anak muridnya, jadinya

¹⁰ Kepmendikna SK No.044/U/2002, *Tentang Acuan Pembentukan Komite Sekolah* (Jakarta: Sinar Grafika, 2003) h.122

terkesan hanya sebagai tamu undangan yang menghadiri sebuah acara yang diadakan oleh pihak satuan pendidikan. Selain itu komite hanya di fungsikan sebagai alat pengumpul dana untuk membiayai program fisik Madrasah, komite Madrasah hanya dilibatkan dalam agenda rapat tanpa ikut serta dalam implementasi program Madrasah, bahkan tidak mengetahui program yang di jalankan lembaga pendidikan yang menjadi mitranya, sehingga tidak terjadi komunikasi dan pertukaran pemikiran untuk meningkatkan mutu pendidikan antara kepala Madrasah dan komite Madrasah di satuan pendidikan tersebut serta tidak dapat mencari solusi terhadap masalah-masalah yang sedang dialami satuan pendidikan. Penyebab yang sering diperbincangkan atas masalah yang terjadi pada komite Madrasah saat ini adalah adanya disfungsi komite Madrasah yang menyebabkan peranan komite Madrasah sebagai jembatan penyalur aspirasi masyarakat tidak berjalan dengan semestinya, padahal keberadaan dan peran komite Madrasah sangatlah penting untuk pengembangan kualitas pendidikan. Maka dari itu, penting untuk melakukan tinjauan ulang terkait pelaksanaan tugas komite Madrasah dalam implelementasi manajemen berbasis sekolah.

Madrasah Aliyah Negeri 2 Kota Makassar sebagai Madrasah terbaik di kota Makassar sudah melaksanakan MBS dalam pengelolaan pendidikan serta telah membentuk badan komite Madrasah sebagai mitra kerja Madrasah. Pembentukan badan komite Madrasah dimulai sejak diterbitkan Keputusan Menteri Pendidikan Nasional Nomor 044/U/2002 tentang Dewan Pendidikan dan Komite Madrasah hingga sekarang. Berdasarkan hasil wawancara dari

sekertaris komite Madrasah MAN 2 Makassar, Muh Rusli Ali S.Pd., M.Pd mengatakan bahwa komite hadir membantu mengontrol dan meretas masalah-masalah yang ada di Madrasah.

Komite Madrasah merupakan suatu lembaga yang berfungsi mengontrol kebijakan madrasah yang pengurusnya merupakan masyarakat yang terdiri dari praktisi pendidikan, aktivis pendidikan, dan orangtua siswa yang kepengurusannya di tetapkan oleh kepala madrasah.

Fungsi lain dari komite adalah menyepakati rencana belanja madrasah. Dengan demikian kebijakan dari komite madrasah yang menetapkan bahwa anggaran yang bisa di gunakan hanya yang sesuai telah disepakati dalam musyawarah. Adapun rencana belanja yang tidak tertuang dalam perencanaan harus di tinjau kembali apakah urgen atau tidak rencana belanja tersebut. Peran komite yang begitu penting di madrasah yang mengharuskan setiap kebijakan belanja anggaran dari madrasah yang harus sesuai dengan kesepakatan rapat komite penting untuk di dalam kembali. Pasalnya adalah komite tidak terlibat langsung dalam pembelajaran karena tidak terlibat langsung dalam pembelajaran.

Pelaksanaan manajemen berbasis sekolah perlu diperbaiki dan dibenahi selaras dengan tuntutan kualitas pendidikan yang dilandasi pada kesepakatan komitmen, kesadaran dan kesiapan membangun cakrawala budaya baru dan profesionalisme dalam mewujudkan masyarakat Madrasah yang penuh loyalitas dan dedikasi tinggi pada peningkatan mutu Madrasah. Dengan menggandeng keberadaan komite Madrasah diharapkan komitmen

awal untuk memajukan kualitas pendidikan akan terwujud dalam peningkatan mutu bagi Madrasah dan pendidikan nasional.

Komite Madrasah adalah organisasi yang dibentuk oleh satuan pendidikan. Pengurus komite Madrasah Madrasah Aliyah Negeri 2 Kota Makassar yang sebagian besarnya berasal dari orangtua siswa dan sebagian diantaranya merupakan guru MAN 2 Kota Makassar. Meskipun komite Madrasah adalah lembaga mandiri yang dibentuk dan berperan dalam meningkatkan mutu pelayanan pendidikan dengan memberikan pertimbangan, arahan dan dukungan tenaga, sarana dan prasarana serta pengawasan pendidikan pada tingkat satuan pendidikan ketika membuat kebijakan.

Tinggi rendahnya mutu pendidikan di satuan pendidikan di daerah dan suatu Madrasah menjadi tanggung jawab bersama antara masyarakat dan pemerintah. Kualitas pendidikan untuk masa yang akan datang lebih bergantung pada komitmen komite yang dalam hal ini adalah orangtua dan masyarakat.

Yang menjadi masalah adalah, sampai saat ini masih banyak satuan pendidikan yang melakukan penunjukan langsung untuk pengurus komite Madrasah. Hal tersebut mengakibatkan kebijakan yang ditetapkan hanya berdasarkan kemauan satuan pendidikan, bukan dari aspirasi masyarakat yang dalam hal ini adalah orangtua siswa. Hal ini terjadi di MAN 2 Kota Makassar dengan melihat kesenjangan tersebut disusunlah penelitian ini dan peneliti ingin menggali data lebih otentik lagi tentang. Pelaksanaan tugas komite

Madrasah dalam mendukung implementasi manajemen berbasis Madrasah (MBS) di MAN 2 Kota Makassar.

B. Fokus Penelitian dan Deskripsi Fokus

Untuk memudahkan pembaca memahami penelitian ini, maka akan dijelaskan mengenai fokus penelitian dan deskripsi fokus

1. Fokus Penelitian

Adapun yang menjadi fokus dalam kegiatan penelitian ini adalah pelaksanaan Komite Madrasah di MAN 2 Kota Makassar yang meliputi pelaksanaan Komite sebagai badan pertimbangan, badan pendukung, badan pengontrol, dan mediator sebagai wujud implementasi manajemen berbasis sekolah.

2. Deskripsi Fokus

Untuk memperjelas fokus penelitian, maka selanjutnya akan di deskripsikan fokus tersebut secara terstruktur, berikut pendeskripsian.

- a. Komite Madrasah sebagai badan pertimbangan (*advisory agency*) dalam penentuan dan pelaksanaan kebijakan pendidikan di satuan pendidikan.
- b. Komite Madrasah sebagai badan pendukung (*supporting agency*), baik yang berwujud finansial, pemikiran maupun tenaga dalam penyelenggaraan pendidikan di satuan pendidikan.
- c. Komite Madrasah sebagai badan Pengontrol (*controlling agency*), dalam rangka transparansi dan akuntabilitas penyelenggaraan dan keluaran pendidikan di satuan pendidikan.

- d. Komite Madrasah sebagai badan Mediator antara pemerintah (eksekutif) dengan masyarakat di satuan pendidikan (Keputusan Mendiknas No.004/U/2002).

Tabel 1.1
Fokus Penelitian dan Deskripsi Fokus

Fokus Penelitian	Deskripsi Fokus
Pelaksanaan tugas komite Madrasah dalam mendukung implemementasi manajemen berbasis sekolah (MBS) di MAN 2 Kota Makassar	1. Tugas komite Madrasah dalam MBS adalah sebagai badan pertimbangan.
	2. Tugas komite Madrasah dalam MBS adalah sebagai badan pendukung.
	3. Tugas komite Madrasah dalam MBS adalah sebagai badan pengontrol.
	4. Tugas komite Madrasah dalam MBS adalah sebagai badan mediator.

C. Rumusan Masalah

Fokus penelitian ini adalah pelaksanaan tugas komite Madrasah dalam mendukung implementasi manajemen berbasis sekolah yang di jabarkan ke dalam empat pertanyaan penelitian sebagai berikut:

1. Bagaimana pelaksanaan tugas komite Madrasah sebagai badan pemberi pertimbangan dalam implementasi manajemen berbasis sekolah di MAN Kota 2 Kota Makassar.?

2. Bagaimana pelaksanaan tugas komite Madrasah sebagai badan pendukung dalam implementasi manajemen berbasis sekolah di MAN 2 Kota Makassar.?
3. Bagaimana pelaksanaan tugas komite Madrasah sebagai badan pengontrol dalam implementasi manajemen berbasis sekolah di MAN 2 Kota Makassar.?
4. Bagaimana pelaksanaan tugas komite Madrasah sebagai badan mediator dalam implementasi manajemen berbasis sekolah di MAN 2 Kota Makassar.?

D. Penelitian Terdahulu

Berdasarkan penelusuran, penulis menemukan beberapa tesis yang relevan dengan penelitian ini diantaranya.

1. Penelitian Said Wachin, yang dilakukan pada tahun 2007 dengan judul “Kontribusi Komite Madrasah Terhadap Proses Manajemen Sarana Dan Prasarana Madrasah di Madrasah Dasar Islam Al-Munawarah Pamekasan.” Penelitian ini bertujuan untuk mengungkapkan kontribusi komite Madrasah terhadap proses manajemen sarana prasarana Madrasah yang meliputi pengadaan, inventarisasi, pendistribusian, pemeliharaan, penghapusan dan pengamanan sarana prasarana Madrasah, dan alasan dilakukan proses manajemen sarana dan prasarana. Adapun metode penelitiannya menggunakan pendekatan kualitatif dan teknik pengumpulan data menggunakan teknik observasi partisipan, wawancara mendalam, dan studi dokumentasi.

Peneliti menghasilkan sebuah temuan yaitu bahwa komite Madrasah berkontribusi: pertama, pengadaan yang meliputi; buku-buku perpustakaan, pembangunan gedung laboratorium, melengkapi mebel air, menyediakan peralatan elektronik (multi media), menyediakan sarana prasarana olahraga dan taman, pembangunan masjid, dan pembangunan ruang kelas. Kedua inventarisasi yang meliputi; inventarisasi buku-buku pelajaran, perpustakaan, perabot alat Madrasah. Ketiga pendistribusian, yang meliputi buku paket dan pelajaran, alat-alat kantor. Keempat pemeliharaan yang meliputi renovasi gedung yang rusak, pengecatan Madrasah. Kelima penghapusan yang meliputi gedung kelas, bangku dan meja siswa. Keenam pengamanan yang meliputi gedung Madrasah dan laboratorium.¹¹

Persamaan penelitian yang dilakukan oleh Said Wachin dengan penelitian yang akan dilakukan oleh peneliti ini adalah sama-sama meneliti tentang keberadaan komite Madrasah di lembaga pendidikan. Sedangkan perbedaannya dengan tesis yang akan diteliti oleh peneliti adalah terletak pada kinerja komite Madrasah, Said Wachin meneliti kontribusi komite Madrasah terhadap proses manajemen sarana dan prasarana yang meliputi pengadaan, inventarisasi, pendistribusian, pemeliharaan, penghapusan, dan pemeliharaan sarana dan prasarana. Adapun tesis ini meneliti pelaksanaan tugas komite Madrasah dalam mendukung implementasi manajemen berbasis Madrasah.

¹¹Said Wachdin. *Kontribusi Komite Sekolah Terhadap Proses Manajemen Sarana dan Prasarana Sekolah di Sekolah Dasar Islam Al-Munawarah Pamekasan*. Tesis. (Malang: UIN Maliki Malang, 2007).

2. Penelitian Tina Rahmawati dan Slamet Lestari, yang dilakukan pada tahun 2008 dengan judul “Pemberdayaan Komite Madrasah DI SMA Unggulan Kota Yogyakarta.” Tujuan penelitian ini adalah pelaksanaan program kerja, upaya pemberdayaan, dan dampak kinerja komite Madrasah di SMA Unggulan Kota Yogyakarta. Penelitian ini termasuk penelitian kualitatif, pengumpulan data menggunakan metode wawancara, observasi, dan dokumentasi. Sedangkan analisis data menggunakan teknik analisis data kualitatif model interaktif.

Peneliti menghasilkan sebuah temuan yaitu (1) pelaksanaan program kerja komite Madrasah di SMA Unggulan Kota Yogyakarta telah berjalan secara efektif. Hal ini ditandai dengan adanya pemahaman pengurus komite Madrasah dan kepala Madrasah terhadap tugas dan peran komite Madrasah dan peran serta aktif komite Madrasah dalam penyelenggaraan program kerja Madrasah, (2) pemberdayaan komite Madrasah di SMA Unggulan Kota Yogyakarta dilakukan dengan berbagai upaya komunikasi intensif dan terbuka antara pihak Madrasah dengan komite Madrasah dan pelibatan komite Madrasah dalam penyelenggaraan program kerja Madrasah yang bersifat strategis.¹²

Tesis ini ada kesamaan dengan laporan penelitian dosen muda yang telah di teliti oleh Tina Rahmawati dan Slamet Lestari yaitu sama-sama membahas mengenai keberadaan komite Madrasah di lembaga pendidikan. Sedangkan perbedaannya adalah terletak pada fokus penelitian yang

¹²Tina Rahmawati dan Slamet Lestari. *Pemberdayaan Komite Sekolah di SMA Unggulan Kota Yogyakarta*. Laporan Penelitian Dosen Muda. (Yogyakarta: Universitas Negeri Yogyakarta, 2008)

dilakukan oleh Tina Rahmawati dan Slamet Lestari yaitu pemberdayaan komite Madrasah. Adapun tesis yang ingin diteliti oleh peneliti adalah pelaksanaan tugas komite Madrasah dalam mendukung implemementasi manajemen berbasis Madrasah. Jadi, fokus penelitiannya pelaksanaan tugas komite Madrasah sebagai badan pertimbangan, badan pendukung, badan pengontrol, dan mediator sebagai wujud implemementasi manajemen berbasis Madrasah. Tentu sangat berbeda jauh dengan penelitian yang telah dilakukan oleh Tina Rahmawati dan Slamet Lestari.

3. Penelitian Selvi Mayarani 09010714002 dan Desi Nurhikmahyanti, yang dilakukan pada tahun 2014 dengan judul “Peran Komite Madrasah Dalam Pengadaan Sarana Dan Prasarana Di SD Negeri Pucang IV Sidoarjo.” Tujuan penelitian ini adalah untuk menjelaskan upaya pengadaan sarana dan prasarana, mengetahui peran komite Madrasah dalam pengadaan sarana dan prasarana, mengetahui faktor pendukung dan apa solusi yang diberikan komite Madrasah dalam menghadapi hambatan dalam pengadaan sarana dan prasarana. Peneliti menggunakan metode penelitian kualitatif deskriptif, teknik pengumpulan data yang digunakan dalam penelitian ini adalah wawancara mendalam, observasi partisipan, dan studi dokumentasi.

Dari penelitian ini menghasilkan sebuah temuan yaitu (1) pengadaan sarana prasarana di SD Negeri IV Pucang selalu melalui rapat dengan elemen Madrasah, (2) pentingnya komite Madrasah dalam pengadaan sarana dan prasarana, (3) faktor pendukung sarana dan prasarana dari wali siswa mempermudah komite Madrasah dalam

memenuhi kebutuhan Madrasah, (4) faktor penghambat ketika dari berbagai pihak ada tentangan maka komite Madrasah berperan untuk menjelaskan kepada wali murid atau elemen Madrasah, dan (5) solusi komite Madrasah dalam menghadapi hambatan pengadaan sarana dan prasarana.¹³

Persamaan penelitian yang dilakukan oleh Selvi Mayarani 09010714002 dan Desi Nurhikmahyanti dengan penelitian yang akan dilakukan oleh peneliti ini adalah sama-sama meneliti tentang keberadaan komite Madrasah di lembaga pendidikan. Sedangkan perbedaan yang sangat signifikan dengan penelitian yang akan dilakukan oleh peneliti, diantaranya adalah penelitian yang dilakukan oleh Selvi Mayarani 09010714002 dan Desi Nurhikmahyanti lebih terhadap peran komite Madrasah dalam pengadaan sarana dan prasarana, mulai dari upaya komite Madrasah, faktor pendukung dan solusi komite Madrasah dalam pengadaan sarana dan prasarana. Adapun penelitian yang akan dilakukan oleh peneliti lebih kepada pelaksanaan tugas komite Madrasah dalam mendukung implemmentasi manajemen berbasis sekolah yang berperan dalam mutu pelayanan dan memberikan pertimbangan, arahan, dan dukungan tenaga, sarana dan prasarana serta pengawasan pendidikan pada tingkat satuan pendidikan.

4. Penelitian Nela Seriyanti, Syarwani Ahmad, Destiniar Destiniar yang dilakukan pada tahun 2021 dengan judul “Pengaruh Kepemimpinan Kepala

¹³Selvi Mayarani dan Desi Nurhikmahyanti, *Peran Komite Sekolah Dalam Pengadaan Sarana dan Prasarana di SD Negeri Pucang IV Sidoarjo*, Jurnal Inspirasi Manajemen Pendidikan, Vol. 4 No. 4, April 2014, hlm. 163-176.

Sekolah Dan Peran Komite Sekolah Terhadap Keberhasilan Manajemen Berbasis Sekolah” Penelitian ini bertujuan mengetahui pengaruh kepemimpinan kepala sekolah dan komite sekolah secara bersama-sama terhadap keberhasilan manajemen berbasis sekolah di SMA Negeri 1 Sirah Pulau Padang. Penelitian menggunakan metode kuantitatif. Data analisis menggunakan regresi Linier, korelasi parsial dan korelasi berganda. Penelitian hasil penelitian dapat disimpulkan; 1) terdapat pengaruh yang signifikan secara parsial antara kepemimpinan kepala sekolah terhadap manajemen berbasis sekolah di SMA Negeri 1 Sirah Pulau Padang; 2) terdapat pengaruh yang signifikan secara parsial antara peran komite sekolah terhadap manajemen berbasis sekolah di SMA Negeri 1 Sirah Pulau Padang; 3) pengaruh yang signifikan secara simultan antara kepemimpinan kepala sekolah dan peran komite sekolah terhadap keberhasilan manajemen berbasis sekolah di SMA Negeri 1 Sirah Pulau Padang¹⁴

E. Tujuan Penelitian

Tujuan yang ingin dicapai dalam penelitian ini antara lain untuk mengetahui :

1. Pelaksanaan Komite Madrasah sebagai badan pemberi pertimbangan dalam implementasi manajemen berbasis sekolah di MAN 2 Kota Makassar.

¹⁴Nela Seriyanti, Syarwani Ahmad, Destiniar, *Pengaruh Kepemimpinan Kepala Sekolah Dan Peran Komite Sekolah*, Jurnal Manajemen, Kepemimpinan dan Supervisi Pendidikan Vol.6 No.1, <http://jurnal.umsu.ac.id/index.php/edutech/article/view/984>, diakses tanggal 31 Desember 2021

2. Pelaksanaan Komite Madrasah sebagai badan pendukung dalam implementasi manajemen berbasis sekolah di MAN 2 Kota Makassar.
3. Pelaksanaan Komite Madrasah sebagai badan pengontrol dalam implementasi manajemen berbasis sekolah di MAN 2 Kota Makassar.
4. Pelaksanaan Komite Madrasah sebagai badan mediator dalam implementasi manajemen berbasis sekolah di MAN 2 Kota Makassar.

F. Manfaat Penelitian

1. Manfaat Teoretis
 - a. Penelitian ini diharapkan dapat mengembangkan wawasan akademik pada dunia pendidikan dan khasanah ilmu pengetahuan.
 - b. Hasil penelitian ini diharapkan bisa sebagai bahan literatur penelitian yang akan datang dengan masalah yang sejenis.
2. Manfaat Praktis
 - a. Bagi komite Madrasah dan kepala Madrasah, dapat memberikan masukan dan sumbangan pemikiran dalam meningkatkan kualitas belajar siswa di Madrasah.
 - b. Bagi Madrasah, memberikan sumbangan yang berarti dalam rangka meningkatkan kualitas siswa sehingga dapat menjadi Madrasah yang lebih berkualitas.
 - c. Bagi penulis, menjadi pelajaran yang berharga dalam hal tentang peran komite Madrasah dalam penerapan manajemen berbasis sekolah.

BAB II

TINJAUAN TEORETIS

A. Konsep Manajemen Berbasis Sekolah

1. Sejarah Manajemen Berbasis Sekolah

Manajemen Berbasis Sekolah (MBS) bukanlah program baru. Ia sudah lama didengungkan, bahkan diteriakkan. Sejarah lahirnya MBS dimungkinkan oleh ikhtiar untuk memperbaharui sistem pendidikan agar lebih berhasil dalam mencapai tujuan pendidikan. Karena itu sejarah MBS merupakan suatu bagian penting dari sejarah perkembangan kemajuan pendidikan itu sendiri. Jika hari ini kita melihat geliat Madrasah semakin dinamis (maju dan berkembang), bisa jadi itu juga diakibatkan dari dilaksanakannya program MBS yang secara langsung maupun tidak ikut mempengaruhi majunya perkembangan pendidikan.

Sejarah mencatat, dan sebagian memelihara catatan itu dengan pemeliharaan yang baik. Pendidikan terus dipelihara dan ditumbuh kembangkan sesuai permintaan zaman. Amerika, pada suatu masa telah melampaui itu semua. Di sana, Kemunculan MBS didahului oleh pertanyaan menahun di benak masyarakat akan relevansi dan korelasi hasil pendidikan yang tidak sesuai dengan kebutuhan masyarakat. Sekolah

dianggap tidak memberikan hasil maksimal dan tidak menunjukkan kekuatan untuk berkompetisi secara global.¹⁵

Latar belakang munculnya Manajemen Berbasis sekolah (MBS) pada prinsipnya tak lepas dari kinerja pendidikan suatu negara melalui sistem pengelolaan pendidikan yang sudah ada. Sebagaimana halnya di Amerika yang dipicu oleh ketidakpuasan terhadap kinerja lembaga pendidikan, di Hongkong kemunculan MBS juga dilatarbelakangi oleh kurang baiknya sistem pendidikan saat itu. Antara tahun 1960-an hingga 1970-an berbagai inovasi dilakukan melalui pengenalan kurikulum baru dan pendekatan metode pengajaran baru dalam rangka meningkatkan kualitas pendidikan, namun hasilnya tidak memuaskan. Demikian juga di banyak negara lain seperti Kanada, Amerika Serikat, Australia, Inggris, Prancis, Selandia Baru dan Indonesia.¹⁶

Dari uraian di atas dapat dijelaskan bahwa kelahiran MBS dipicu oleh adanya ketidakpuasan para pengelola pendidikan pada level operasional atas keterbatasan kewenangan yang mereka miliki untuk dapat mengelola Madrasah secara mandiri. Para kepala Madrasah merasa tidak berdaya karena terperangkap dengan ketergantungan terhadap konteks pendidikan yang seakan peran utama mereka sebagai pemimpin semakin dikerdilkan dengan rutinitas urusan birokrasi yang seakan menghambat kreatifitasnya untuk berinovasi.

¹⁵ Dr. H. Lukman Hakim, M.Pd.I, *MBS KONTEMPORER Teori dan Praktik*, (Jambi, Timur Laut Aksara, 2019) h. 2

¹⁶Direktorat Pendidikan Luar Biasa, *Manajemen Berbasis Sekolah*, Jakarta, 2008, h.11.

Adapun di Indonesia, Manajemen Berbasis Sekolah (MBS) baru secara sungguh-sungguh dimulai sejak tahun 1999/2000, yaitu dengan peluncuran dana bantuan yang disebut Bantuan Operasioanal Manajemen Mutu (BOMM). Dana bantuan ini disetor langsung ke rekening Madrasah, tidak melalui alur birokrasi pendidikan di atasnya. Memasuki tahun 2003, dana BOMM dirubah namanya menjadi Dana Rintisan untuk Manajemen Peningkatan Mutu Berbasis Sekolah (MPMBS) dan program ini dinilai sesuai dengan implementasi otonomi daerah di Indonesia.¹⁷

Dengan demikian dengan adanya MBS ini diharapkan mampu untuk meningkatkan mutu pendidikan yang berorientasi juga pada proses pelaksanaan pendidikan, bukan hanya berorientasi pada input yang selama ini banyak terjadi pada Madrasah di Indonesia

2. Pengertian Manajemen Berbasis Sekolah

Secara etimologi, “manajemen” berasal dari kata *to manage* yang berarti mengatur. Sedangkan secara terminologi, ada beberapa definisi tentang manajemen yang dikemukakan oleh para ahli antara lain Fatah Syukur manajemen diartikan sebagai proses merencana, mengorganisasi, memimpin dan mengendalikan upaya organisasi dengan segala aspeknya agar tujuan orgnisasi tercapai secara efektif dan efisien.

Manajemen adalah segala sesuatu yang direncanakan dan ditentukan oleh seseorang sedangkan pelaksanaan dari rencana dan

¹⁷Sudarwan Darman, *Otonomi Manajemen Sekolah*, (Alfabeta, Bandung, 2010), H, 39-

ketentuannya adalah orang lain.¹⁸ Manajemen adalah menjalankan fungsi perencanaan, fungsi pengorganisasian, penggerakan dan pengendalian menjadi suatu rangkaian kegiatan pengambilan keputusan yang bersifat mendasar dan menyeluruh dalam proses pendayagunaan segala sumber daya oleh seluruh jajaran dalam suatu organisasi untuk mencapai tujuan organisasi.¹⁹

Dari pengertian manajemen menurut beberapa tokoh di atas dapat penulis simpulkan bahwa pengertian manajemen adalah rangkaian segala kegiatan yang menunjuk kepada usaha kerja sama antara dua orang atau lebih untuk mencapai suatu tujuan yang telah ditetapkan.

Manajemen pendidikan merupakan proses pengembangan kerjasama sekelompok orang untuk mencapai tujuan pendidikan yang telah ditetapkan. Proses pengendalian kelompok tersebut mencakup perencanaan (*Planning*), pengorganisasian (*organizing*), penggerakan (*actuating*), dan pengawasan (*controlling*) sebagai suatu proses untuk menjadikan visi menjadi aksi²⁰. Sedangkan menurut Knezevich yang dikutip oleh Mulyasa menyamakan arti manajemen pendidikan dengan administrasi pendidikan lebih lanjut ia mendefinisikan bahwa manajemen

¹⁸Aminudin Aziz Fathul, *Manajemen dalam Perspektif Islam* (Cilacap:Pustaka Elbayan, 2012). H, 1

¹⁹Saeful Sagala, *Manajemen Strategi Dalam Peningkatan Mutu Pendidikan*, (Bandung: Afabeta, 2007), H, 52

²⁰.E. Mulyana, *Menjadi Kepala sekolah Profesional*, (Dalam Kontek Mensukseskan MBS dan KBK, (Bandung: Remaja Rosda Karya,2005), h. 5

pendidikan memiliki kegiatan yang sangat kompleks dan saling berhubungan.²¹

Engkoswara mengemukakan bahwa manajemen pendidikan dalam arti seluas-luasnya adalah suatu ilmu yang mempelajari bagaimana menata sumber daya untuk mencapai tujuan yang telah ditetapkan secara produktif dan bagaimana menciptakan suasana yang baik bagi manusia yang turut serta didalam mencapai tujuan yang disepakati bersama.²²

Dari berbagai definisi dan pendapat berbagai tokoh pendidikan ini dapat disimpulkan bahwa manajemen pendidikan merupakan suatu cabang ilmu manajemen yang mempelajari penataan sumber daya manusia, kurikulum, fasilitas, sumber belajar dan dana, serta upaya, mencapai tujuan lembaga secara dinamis, sedangkan istilah Manajemen Berbasis Sekolah merupakan terjemahan dari “*School Based Management*”. Istilah ini pertama kali muncul di Amerika Serikat ketika masyarakat mulai mempertanyakan relevansi pendidikan dengan tuntutan dan perkembangan masyarakat setempat.

Manajemen Berbasis Sekolah memiliki karakteristik yang perlu dipahami oleh sekolah yang akan menerapkannya. Dengan kata lain, jika sekolah ingin sukses dalam menerapkan MBS, sejumlah karakteristik MBS perlu dimiliki. Karakteristik MBS tidak dapat dipisahkan dengan karakteristik sekolah efektif. Jika MBS merupakan wadah/kerangka,

²¹ E. Mulyana, *Menjadi Kepala sekolah Profesional, (Dalam Kontek Mensukseskan MBS dan KBK (Bandung: Remaja Rosda Karya, 2005), h.7*

²²Engkoswara, *Paradigma Manajemen Pendidikan, Menyongsong Otonomi Daerah,* (Bandung: yayasan Amal keluarga,2001), h. 2

sekolah efektif merupakan isinya. Oleh karena itu, karakteristik MBS memuat secara inklusif elemen-elemen sekolah efektif yang dikategorikan menjadi input, proses, dan output.²³

Dalam menguraikan karakteristik MBS pendekatan sistem, yaitu input, proses, dan output digunakan untuk memandunya (Rohiyat, 2010). Hal ini didasari oleh pengertian bahwa sekolah merupakan sebuah sistem sehingga penguraian karakteristik MBS (yang juga karakteristik sekolah efektif didasarkan pada input, proses, dan output). Uraian berikut dimulai dari output dan diakhiri dengan input karena output memiliki tingkat kepentingan tertinggi, sedangkan proses memiliki tingkat kepentingan satu tingkat lebih rendah dari output, dan input memiliki tingkat kepentingan dua tingkat lebih rendah dari output

Masing-masing elemen ini akan dipaparkan satu persatu dengan menggunakan pendekatan sistem.

a. Input Pendidikan

Input pendidikan adalah segala sesuatu yang harus tersedia karena dibutuhkan untuk berlangsungnya proses. Sesuatu yang dimaksud berupa sumber daya dan perangkat lunak serta harapan-harapan sebagai pemandu bagi berlangsungnya proses. Input sumber daya meliputi , sumber daya manusia (kepala sekolah, guru termasuk guru BK, karyawan, peserta didik) dan sumber daya selebihnya (peralatan, perlengkapan, uang, bahan, dan sebagainya). Input perangkat lunak meliputi struktur organisasi

²³Sudarwan Danim, *Visi Baru Manajemen Sekolah*, (Jakarta : PT Bumi Aksara, 2005), h.20

sekolah, peraturan perundang-undangan, deskripsi tugas, rencana program, dan sebagainya. Input harapan-harapan berupa visi, misi, tujuan, dan sarana-sarana yang ingin dicapai oleh sekolah. Kesiapan input sangat diperlukan agar proses dapat berlangsung dengan baik. Oleh karena itu, tinggi rendahnya mutu input dapat diukur dari tingkat kesiapan input. Makin tinggi tingkat kesiapan input, makin tinggi pula mutu output tersebut.

a) Memiliki Kebijakan, Tujuan, dan Sasaran Mutu yang Jelas

Secara formal, sekolah menyatakan dengan jelas tentang keseluruhan kebijakan, tujuan, dan sasaran sekolah yang berkaitan dengan mutu. Kebijakan, tujuan, dan sasaran mutu tersebut dinyatakan oleh kepala sekolah dan disosialisasikan kepada semua warga sekolah sehingga tertanam pemikiran, tindakan, kebiasaan, hingga sampai pada kepemilikan karakter mutu oleh warga sekolah.²⁴

b) Sumberdaya Tersedia dan Siap

Sumberdaya merupakan input penting yang diperlukan untuk kelangsungan proses pendidikan di sekolah. Tanpa sumberdaya yang memadai, proses pendidikan di sekolah tidak akan berlangsung secara memadai dan pada akhirnya sasaran sekolah tidak akan tercapai. Sumberdaya dapat dikelompokkan menjadi dua, yaitu sumberdaya manusia dan sumberdaya selebihnya (uang, peralatan, perlengkapan,

²⁴E Mulyasa, *Manajemen Berbasis Sekolah*. (Jakarta : PT Remaja Rosdakarya, 2002), h.34

bahan, dan sebagainya) dengan penegasan bahwa sumberdaya selebihnya tidak mempunyai arti apapun bagi perwujudan sasaran sekolah tanpa campur tangan sumber daya manusia.

Secara umum, sekolah yang menerapkan MBS harus memiliki tingkat kesiapan sumberdaya yang memadai untuk menjalankan proses pendidikan. Artinya, segala sumberdaya yang diperlukan untuk menjalankan proses pendidikan harus tersedia dan dalam keadaan siap. Ini bukan berarti bahwa sumberdaya yang ada harus mahal, tetapi sekolah yang bersangkutan dapat memanfaatkan keberadaan sumberdaya yang ada dilingkungan sekolahnya. Oleh karena itu, diperlukan kepala sekolah yang mampu memobilisasi sumberdaya yang ada disekitarnya.²⁵

c) Staf yang Kompeten dan Berdedikasi Tinggi

Meskipun pada butir (b) telah disinggung tentang ketersediaan dan kesiapan sumberdaya manusia (staff), pada butir ini perlu ditekankan lagi karena staf merupakan jiwa sekolah. Sekolah yang efektif pada umumnya memiliki staf yang mampu (kompeten) dan berdedikasi tinggi terhadap sekolahnya. Implikasinya jelas, yaitu bagi sekolah yang ingin memiliki efektivitas yang tinggi, kepemilikan staf yang kompeten dan berdedikasi tinggi merupakan suatu keharusan. Sekolah yang menerapkan MBS mempunyai dorongan dan harapan yang tinggi untuk meningkatkan prestasi peserta didik dan sekolahnya. Kepala sekolah memiliki komitmen dan motivasi yang kuat untuk meningkatkan mutu sekolah secara optimal.

²⁵E Mulyasa, *Manajemen Berbasis Sekolah*. H.35

Guru memiliki komitmen dan harapan yang tinggi bahwa anak didiknya dapat mencapai tingkat prestasi yang maksimal, walaupun dengan segala keterbatasan sumberdaya pendidikan yang ada di sekolah.

Peserta didik juga mempunyai motivasi untuk selalu meningkatkan diri untuk berprestasi sesuai dengan bakat dan kemampuannya. Harapan terbesar dari ketiga unsur sekolah ini merupakan salah satu faktor yang menyebabkan sekolah selalu dinamis untuk menjadi lebih baik dari keadaan sebelumnya.

d) Fokus pada Pelanggan (Khususnya Siswa)

Pelanggan, terutama siswa, harus menjadi fokus dari semua kegiatan sekolah. Artinya, semua input dan proses yang dikerahkan di sekolah tujuan utamanya adalah meningkatkan mutu dan kepuasan peserta didik. Konsekuensi logis dari semua hal tersebut adalah penyiapan input dan proses belajar mengajar harus benar-benar mewujudkan sosok utuh mutu dan kepuasan yang diharapkan dari siswa.

e) Input Manajemen

Sekolah yang menerapkan MBS memiliki input manajemen yang memadai untuk menjalankan roda sekolah. Kepala sekolah dalam mengatur dan mengurus sekolahnya menggunakan sejumlah input manajemen. Kelengkapan dan kejelasan input manajemen akan membantu kepala sekolah mengelola sekolahnya dengan efektif.²⁶

Input manajemen yang dimaksud meliputi: tugas yang jelas, rencana yang rinci dan sistematis, program yang mendukung bagi

²⁶E Mulyasa, *Manajemen Berbasis Sekolah*.h. 36

pelaksanaan rencana, ketentuan-ketentuan (aturan main) yang jelas sebagai panutan bagi warga sekolahnya untuk bertindak, dan adanya sistem pengendalian mutu yang efektif dan efisien untuk meyakinkan agar sasaran yang telah disepakati dapat dicapai.

b. Proses

Sekolah yang efektif pada umumnya memiliki sejumlah karakteristik proses sebagai berikut:

a) Proses Belajar Mengajar dengan Efektivitas yang Tinggi

Sekolah yang menerapkan MBS memiliki efektivitas proses belajar mengajar (PBM) yang tinggi. Hal ini ditunjukkan oleh sifat PBM yang menekankan pada pemberdayaan peserta didik. PBM bukan sekedar memorisasi dan recall atau penekanan pada penguasaan pengetahuan tentang apa yang diajarkan (logos), tetapi lebih menekankan pada internalisasi tentang apa yang diajarkan sehingga tertanam dan berfungsi sebagai muatan nurani dan dihayati (ethos) serta dipraktikkan dalam kehidupan sehari-hari oleh peserta didik (pathos). Belajar yang efektif juga mengacu pada pilar-pilar pendidikan menurut UNESCO yaitu:

1. *Learning to know* yaitu belajar untuk mengetahui.
2. *Learning to do* yaitu belajar untuk melakukan.
3. *Learning to live together* yaitu belajar untuk bermasyarakat.
4. *Learning to be* yaitu belajar tentang apa yang bisa dihubungkan dengan kehidupan sehari-hari, serta ditambah dengan.

5. *Learning to religi* yaitu belajar untuk memahami agama.²⁷

Dengan demikian maka kegiatan pembelajaran akan dapat memiliki efektivitas yang tinggi.

c. Kepemimpinan Sekolah yang Kuat

Pada sekolah yang menerapkan MBS, kepala sekolah memiliki peran yang kuat dalam mengoordinasikan, menggerakkan, dan menyetarakan semua sumber daya pendidikan yang tersedia. Kepemimpinan kepala sekolah merupakan salah satu faktor yang dapat mendorong sekolah untuk dapat mewujudkan visi, misi, tujuan, dan sasaran sekolahnya melalui program-program yang dilaksanakan secara terencana dan bertahap. Oleh karena itu, kepala sekolah dituntut memiliki kemampuan manajemen dan kepemimpinan yang tangguh agar mampu mengambil keputusan dan inisiatif prakarsa untuk meningkatkan mutu sekolah. Secara umum, kepala sekolah yang tangguh memiliki kemampuan memobilisasi sumberdaya sekolah, terutama sumberdaya manusia, untuk mencapai tujuan sekolah.

d. Lingkungan Sekolah yang Aman dan Tertib

Sekolah dengan MBS memiliki lingkungan sekolah yang aman dan tertib. Sekolah memiliki lingkungan (iklim) belajar yang aman, tertib, dan nyaman sehingga proses belajar mengajar dapat berlangsung dengan nyaman (*enjoyable learning*). Karena itu, sekolah yang efektif selalu menciptakan iklim sekolah yang aman, nyaman, dan tertib melalui pengupayaan faktor-

²⁷ E Mulyasa, *Manajemen Berbasis Sekolah*. h. 37

faktor yang dapat menumbuhkan iklim tersebut. Dalam hal ini, kepala sekolah memegang peranan yang sangat penting.

e. Pengelolaan Tenaga Kependidikan yang Efektif

Sekolah dengan SBM memiliki pengelolaan tenaga kependidikan yang efektif. Tenaga kependidikan, terutama guru merupakan jiwa dari sekolah. Sekolah hanyalah merupakan wadah dan sekolah yang menerapkan MBS menyadari tentang hal ini. Oleh karena itu, pengelolaan tenaga kependidikan, mulai dari analisa kebutuhan, perencanaan, pengembangan, evaluasi kinerja, hubungan kerja, hingga imbal jasa merupakan garapan penting bagi seorang kepala sekolah. Pada pengembangan tenaga kependidikan, hal tersebut harus dilaksanakan secara terus menerus mengingat kemajuan ilmu pengetahuan dan teknologi yang sedemikian pesat. Tenaga kependidikan yang diperlukan untuk menyukseskan MBS adalah tenaga kependidikan yang mempunyai komitmen tinggi dan selalu mampu dan sanggup menjalankan tugasnya dengan baik.²⁸

f. Sekolah Memiliki Budaya Mutu

Sekolah MBS memiliki budaya mutu yang memiliki elemen-elemen sebagai berikut: (a) informasi kualitas harus digunakan untuk perbaikan, bukan untuk mengadili/mengontrol orang; (b) kewenangan harus sebatas pada tanggungjawab; (c) hasil harus diikuti penghargaan (*rewards*) atau sanksi (*punishment*); (d) kolaborasi dan sinergi, bukan kompetisi, harus menjadi basis untuk kerjasama; (e) warga sekolah merasa aman terhadap pekerjaannya;

²⁸E Mulyasa, *Manajemen Berbasis Sekolah*. h. 38

(f) atmosfir keadilan (*fairness*) harus ditanamkan; (g) imbal jasa harus sepadan dengan nilai pekerjaannya; dan (h) warga sekolah merasa memiliki sekolah.

g. Sekolah Memiliki Teamwork yang Kompak, Cerdas, dan Dinamis

Sekolah dengan MBS memiliki Team work. Team Work merupakan karakteristik yang dituntut oleh MBS, karena output pendidikan merupakan hasil kolektif warga sekolah, bukan hasil individual. Uraian dari team work itu sendiri adalah : t= *together* (bersama), e= *empathy* (peduli), a= *assist* (saling membantu), m= *maturity*, w= *willingnes* (sukarela), o= *organisation* (pengorganisasian), r= *respect*, k= *kidness* (ramah).

h. Sekolah Memiliki Kewenangan (Kemandirian)

Sekolah dengan MBS memiliki kewenangan sekolah yaitu melaksanakan yang terbaik bagi sekolahnya, sehingga dituntut untuk memiliki kemampuan dan kesanggupan kerja yang baik. Untuk menjadi mandiri sekolah harus memiliki sumber daya yang cukup untuk menjalankan tugasnya.

i. Partisipasi yang Tinggi dari Warga Sekolah dan Masyarakat

Sekolah yang menerapkan MBS memiliki karakteristik bahwa partisipasi warga sekolah dan masyarakat merupakan bagian kehidupannya. Hal ini dilandasi oleh keyakinan bahwa makin tinggi tingkat partisipasi, makin besar rasa memiliki; makin besar pula rasa tanggung jawab, makin besar pula tingkat dedikasinya.

j. Sekolah Memiliki Keterbukaan (Transparansi) Manajemen

Keterbukaan/transparansi dalam pengelolaan sekolah merupakan karakteristik sekolah yang menerapkan MBS. Keterbukaan/transparansi ini

ditunjukkan dalam pengambilan keputusan, perencanaan dan pelaksanaan kegiatan, penggunaan uang, dan sebagainya yang selalu melibatkan pihak-pihak terkait sebagai alat kontrol.

k. Sekolah Memiliki Kemauan untuk Berubah (Psikologi dan Fisik)

Perubahan harus merupakan sesuatu yang menyenangkan bagi semua warga sekolah. Sebaliknya, kemapanan merupakan musuh sekolah. Tentu saja yang dimaksud dengan perubahan adalah peningkatan, baik bersifat fisik maupun psikologis. Artinya, setiap perubahan dilakukan, hasilnya diharapkan lebih baik dari sebelumnya (ada peningkatan) terutama mutu peserta didik.

l. Sekolah Melakukan Evaluasi dan Perbaikan Secara Berkelanjutan

Sekolah dengan MBS selalu melakukan evaluasi dan perbaikan secara berkelanjutan. Evaluasi belajar secara teratur bukan hanya ditujukan untuk mengetahui tingkat daya serap dan kemampuan peserta didik, tetapi yang terpenting adalah bagaimana memanfaatkan hasil evaluasi belajar tersebut untuk memperbaiki dan menyempurnakan proses belajar mengajar di sekolah. Oleh karena itu, fungsi evaluasi menjadi sangat penting dalam rangka meningkatkan mutu peserta didik dan mutu sekolah secara keseluruhan dan terus menerus.

Perbaikan secara terus-menerus harus menjadi kebiasaan warga sekolah. Tiada hari tanpa perbaikan. Oleh karena itu, harus ada sistem mutu yang baku sebagai acuan bagi perbaikan. Sistem mutu yang dimaksud harus

mencakup struktur organisasi, tanggung jawab, prosedur, proses, dan sumberdaya untuk menerapkan manajemen mutu.

m. Sekolah Responsif dan Antisipatif terhadap Kebutuhan

Sekolah selalu tanggap/responsif terhadap berbagai aspirasi yang muncul bagi peningkatan mutu. Oleh karena itu, sekolah harus selalu dapat membaca lingkungan dan menanggapi secara cepat dan tepat. Sekolah dituntut untuk tidak hanya mampu menyesuaikan diri terhadap perubahan/tuntutan, akan tetapi juga mampu mengantisipasi hal-hal yang mungkin akan terjadi. Menjemput bola adalah padanan kata yang tepat bagi istilah antisipatif.

n. Memiliki Komunikasi yang Baik

Sekolah dengan MBS memiliki komunikasi yang baik, terutama antar warga sekolah dan juga antara sekolah dan masyarakat sehingga kegiatan yang dilakukan oleh tiap-tiap warga sekolah dapat diketahui. Dengan cara seperti ini, keterpaduan semua kegiatan sekolah dapat diupayakan untuk mencapai tujuan dan sasaran sekolah yang telah dipatok. Selain itu, komunikasi yang baik juga akan membentuk teamwork yang kuat, kompak, dan cerdas sehingga berbagai kegiatan sekolah dapat dilakukan secara merata oleh warga sekolah.

o. Sekolah Memiliki Akuntabilitas

Akuntabilitas adalah bentuk pertanggungjawaban yang harus dilakukan sekolah terhadap keberhasilan program yang telah dilaksanakan. Akuntabilitas ini berbentuk laporan prestasi yang dicapai dan dilaporkan

kepada pemerintah, orangtua siswa, dan masyarakat. Berdasarkan laporan hasil program tersebut, pemerintah dapat menilai apakah program MBS telah mencapai tujuan yang dikehendaki atau tidak.

Jika berhasil, pemerintah perlu memberikan penghargaan kepada sekolah yang bersangkutan sehingga dapat menjadi faktor pendorong untuk terus meningkatkan kinerjanya di masa yang akan datang. Akan tetapi, jika program tidak berhasil, pemerintah perlu memberikan teguran sebagai hukuman atas kinerjanya yang dianggap tidak memenuhi syarat. Demikian pula, para orangtua siswa dan anggota masyarakat dapat memberikan penilaian apakah program ini dapat meningkatkan prestasi anaknya secara individual dan kinerja sekolah secara keseluruhan.

Apabila hal ini berhasil dilakukan, orangtua peserta didik perlu memberikan semangat dan dorongan untuk peningkatan program yang akan datang. Akan tetapi, jika program tersebut kurang berhasil, orangtua siswa dan masyarakat berhak meminta pertanggungjawaban dan penjelasan sekolah atas kegagalan program MBS yang telah dilakukan. Dengan cara seperti ini, sekolah tidak akan main-main dalam melaksanakan program pada tahun-tahun yang akan datang.²⁹

p. Manajemen Lingkungan Hidup Sekolah Baik

Sekolah efektif melaksanakan manajemen lingkungan hidup sekolah secara efektif. Sekolah memiliki perencanaan, pengorganisasian, pelaksanaan, pengoordinasian, dan pengevaluasian pendidikan kecakapan hidup (program

²⁹E Mulyasa, *Manajemen Berbasis Sekolah*. h. 39

adhiyata) yang dikembangkan secara terus menerus dari waktu ke waktu. Sekolah melakukan upaya-upaya untuk meningkatkan pengetahuan, ketrampilan, dan kesadaran warga sekolah tentang nilai-nilai lingkungan hidup dan mampu mengubah perilaku dan sikap warga sekolah untuk menuju lingkungan hidup yang sehat.

q. Sekolah Memiliki Kemampuan Menjaga Sustainability

Sekolah yang efektif juga memiliki kemampuan untuk menjaga kelangsungan hidupnya (sustainability), baik dalam program maupun pendanaannya. Sustainability program dapat dilihat dari berkelanjutan program-program yang telah dirintis sebelumnya dan bahkan berkembang menjadi program-program baru yang belum pernah ada sebelumnya.

Sustainability pendanaan dapat ditunjukkan oleh kemampuan sekolah dalam mempertahankan besarnya dana yang dimiliki dan bahkan makin besar jumlahnya. Sekolah memiliki kemampuan menggali sumberdana dari masyarakat, dan tidak sepenuhnya menggantungkan subsidi dari pemerintah bagi sekolah-sekolah negeri.³⁰

3. Output yang Diharapkan

Sekolah memiliki output yang diharapkan. Output sekolah adalah prestasi sekolah yang dihasilkan melalui proses pembelajaran dan manajemen di sekolah. Pada umumnya, output dapat diklasifikasikan menjadi dua, yaitu output berupa prestasi akademik (academic achievement)

³⁰Nurkolis, *Manajemen Berbasis Sekolah*, (Jakarta : PT Grasindo, 2003), h. 49

dan output yang berupa prestasi non akademik (nonacademic achievement). Output prestasi akademik misalnya, NUAN/NUNAS, lomba karya ilmiah remaja, lomba (Bahasa Inggris, Matematika, Fisika), cara berfikir (kritis, kreatif divergen, nalar, rasional, induktif, deduktif, dan ilmiah). Output non akademik, misalnya akhlak/budi pekerti, dan perilaku sosial yang baik seperti bebas narkoba, kejujuran, kerjasama yang baik, rasa kasih sayang yang tinggi terhadap sesama, solidaritas yang tinggi, toleransi, kedisiplinan, kerajinan, prestasi olahraga, kesenian, dan kepramukaan.

Menurut Mulyasa³¹ Manajemen Berbasis Sekolah merupakan paradigma baru pendidikan, yang memberikan otonomi luas pada tingkat Madrasah (pelibatan masyarakat) dalam kerangka kebijakan pendidikan nasional. Otonomi diberikan agar Madrasah leluasa mengelola sumber daya dan sumber dana dengan mengalokasikannya sesuai dengan prioritas kebutuhan, serta lebih tanggap terhadap kebutuhan setempat. Dalam pandangan Depdiknas,³² Esensi Manajemen Berbasis Sekolah adalah memberikan otonomi lebih besar kepada Sekolah. Memberikan fleksibilitas lebih besar kepada Madrasah untuk mengelola sumber daya, dan mendorong Madrasah meningkatkan partisipasi wargasekolah dan masyarakat untuk memenuhi kebutuhan mutu Madrasah. Jadi Manajemen Berbasis Sekolah merupakan salah satu wujud reformasi pendidikan yang memberikan otonomi kepada sekolah untuk mengatur kehidupan sesuai dengan potensi tuntutan,

³¹ .E. Mulyasa, *Manajemen Berbasis Sekolah*, (Bandung: PT Remaja Rosdakarya, cet II 2012), h. 40

³²Depdiknas, *Manajemen Peningkatan Mutu Berbasis Sekolah*, (Jakarta: Direktorat Pendidikan Menengah Umum, Direktorat Jenderal pendidikan dasar dan Menengah, 2002). h. 4

dan kebutuhannya. Otonomi dalam manajemen merupakan potensi bagi sekolah untuk meningkatkan kinerja para tenaga kependidikan, menawarkan partisipasi langsung kelompok-kelompok terkait dan meningkatkan pemahaman masyarakat terhadap pendidikan.

Adapun menurut Mulyasa karakteristik Manajemen Berbasis Sekolah antara lain:

a. Pemberian Otonomi Luas Kepada Sekolah

Manajemen Berbasis Sekolah memberikan otonomi luas kepada sekolah disertai seperangkat tanggung jawab. Dengan adanya otonomi yang memberikan tanggung jawab pengelolaan sumber daya dan pengembangan strategi sesuai dengan kondisi setempat sekolah dapat lebih memperdayakan tenaga kependidikan guru agar lebih konsentrasi pada tugas utamanya mengajar. Sekolah sebagai lembaga pendidikan diberi kewenangan dan kekuasaan yang luas untuk mengembangkan program-program kurikulum dan pembelajaran sesuai dengan kondisi dan kebutuhan peserta didik sesuai dengan tuntutan masyarakat.

b. Partisipasi Masyarakat dan Orangtua

Dalam Manajemen Berbasis Sekolah pelaksanaan program-program sekolah didukung oleh partisipasi masyarakat dan orangtua peserta didik yang tinggi. Orangtua peserta didik dan masyarakat tidak hanya mendukung sekolah melalui bantuan keuangan sekolah, tetapi melalui Komite Madrasah dan Dewan Pendidikan merumuskan serta mengembangkan program-program yang dapat meningkatkan kualitas

Madrasah. Masyarakat dan orangtua menjalin kerja sama untuk membantu Madrasah sebagai nara sumber berbagai kegiatan Madrasah untuk meningkatkan kualitas pembelajaran.

c. Kepemimpinan yang Demokratis dan Professional

Dalam Manajemen Berbasis Sekolah pelaksanaan program-program sekolah didukung oleh adanya kepemimpinan sekolah yang demokratis dan professional. Kepala sekolah dan guru-guru sebagai tenaga pelaksana inti program sekolah merupakan orang-orang yang memiliki kemampuan dan integritas professional. Kepala sekolah merupakan manajer pendidikan professional yang direkrut komite Madrasah untuk mengelola segala kegiatan sekolah berdasarkan kebijakan yang ditetapkan.

d. Tim yang kompak dan transparan

Dalam manajemen berbasis sekolah keberhasilan program-program sekolah didukung oleh kinerja *team work* yang kompak dan transparan dari berbagai pihak yang terlibat dalam pendidikan di sekolah. Keberhasilan Manajemen Berbasis Sekolah merupakan hasil sinergi dari kolaborasi tim yang kompak dan transparan.³³

Dukungan dari seluruh tim dalam mewujudkan sekolah yang berkualitas sangat menentukan. Untuk itu dalam mewujudkan sekolah yang baik harus dengan manajemen yang baik pula.

³³Mulyasa, *Manajemen Berbasis Sekolah*, (Bandung: Rosdakarya, 2007), h 30

Menurut Nurkholis teori yang digunakan Manajemen Berbasis Sekolah untuk mengelola didasarkan pada empat prinsip, yaitu prinsip ekuifinalitas, prinsip desentralisasi, prinsip sistem pengelolaan mandiri dan prinsip inisiatif sumberdaya manusia.

a. Prinsip Ekuifinalitas

Prinsip ini didasarkan pada teori manajemen modern yang berasumsi bahwa terdapat beberapa cara yang berbeda untuk mencapai suatu tujuan. Manajemen Berbasis sekolah menekankan fleksibilitas sehingga sekolah harus dikelola oleh warga sekolah menurut kondisi mereka masing-masing. Karena kompleksnya pekerjaan sekolah saat ini dan adanya perbedaan yang besar antara sekolah yang satu dengan yang lain, misalnya perbedaan tingkat akademik siswa dan situasi komunitasnya, sekolah tidak dapat dijadikan dengan struktur yang standar di seluruh kota, provinsi apalagi negara.

b. Prinsip Desentralisasi

Desentralisasi adalah gejala yang penting dalam reformasi manajemen sekolah modern. Prinsip desentralisasi ini konsisten dengan prinsip ekuifintas. Prinsip desentralisasi dilandasi oleh teori dasar bahwa pengelolaan sekolah dan aktifitas pengajaran tidak dapat dielakkan dari kesulitan dan permasalahan. Prinsip ekuifinalitas yang dikemukakan sebelumnya mendorong adanya desentralisasi kekuasaan dengan mempersiapkan sekolah memiliki ruang yang lebih luas untuk bergerak

dan berkembang, dan bekerja menurut strategi-strategi unik mereka untuk menjalani dan mengelola sekolahnya secara efektif.

c. Prinsip Sistem Pengelolaan Mandiri

MBS tidak mengingkari bahwa sekolah perlu mencapai tujuan berdasarkan kebijakan yang telah ditetapkan, tetapi terdapat berbagai cara yang berbeda dalam mencapainya. MBS menyadari pentingnya untuk mempersilahkan sekolah menjadi sistem pengelolaan secara mandiri di bawah kebijakannya sendiri. Sekolah memiliki otonomi tertentu untuk mengembangkan tujuan pengajaran, strategi manajemen, distribusi SDM dan sumber daya lainnya, memecahkan masalah, dan mencapai tujuan berdasarkan kondisi masing-masing. Karena dikelola secara mandiri maka mereka lebih memiliki inisiatif dan tanggung jawab.

d. Prinsip Inisiatif Sumberdaya Manusia

Prinsip ini mengakui bahwa manusia bukanlah sumber daya yang statis, melainkan dinamis. Oleh karena itu, potensi sumber daya manusia harus selalu digali, ditemukan dan kemudian dikembangkan. Madrasah dan lembaga pendidikan yang lebih luas tidak dapat lagi menggunakan istilah *staffing* yang konotasinya hanya mengelola manusia sebagai barang yang statis. Lembaga pendidikan harus menggunakan pendekatan *human resources development* yang memiliki konotasi dinamis dan menganggap serta memperlakukan manusia di Madrasah sebagai aset yang amat penting dan memiliki potensi untuk terus dikembangkan.

4. Tujuan Manajemen Berbasis Sekolah

Manajemen berbasis Sekolah merupakan salah satu upaya pemerintah untuk mencapai keunggulan masyarakat bangsa dalam penguasaan ilmu dan teknologi. Hal tersebut diharapkan dapat dijadikan landasan dalam pengembangan pendidikan di Indonesia yang berkualitas dan berkelanjutan, baik secara makro maupun mikro.³⁴

Tujuan program Manajemen Berbasis Sekolah adalah (1) mengembangkan kemampuan kepala Madrasah bersama guru, unsur komite Madrasah/mejelis madrasah dalam aspek manajemen berbasis Sekolah untuk peningkatan mutu Madrasah, (2) mengembangkan kemampuan kepala Madrasah bersama guru, unsur komite Madrasah/majelis madrasah dalam melaksanakan pembelajaran yang aktif dan menyenangkan, baik di lingkungan Madrasah maupun di masyarakat setempat, (3) mengembangkan peran serta masyarakat yang lebih aktif dalam masalah umum perMadrasah dari unsur komite Madrasah dalam membantu peningkatan mutu Madrasah. Peningkatan mutu diperoleh melalui partisipasi orang tua, kelenturan pengelolaan Madrasah, peningkatan profesionalisme guru, adanya hadiah dan hukuman sebagai kontrol, serta hal lain yang dapat menumbuh kembangkan suasana yang kondusif.³⁵

Dari definisi di atas dapat diambil kesimpulan bahwa MBS yang tujuannya untuk mencapai keunggulan masyarakat, terutama dalam bidang

³⁴ Nurkholis, *Manajemen Berbasis Sekolah: Teori, model dan aplikasi*, (Jakarta: PT Gramedia Widiasama Indonesia, 2003), h, 52

³⁵ E. Mulyasa, *Manajemen berbasis Sekolah*, (Jakarta: Rosda karya, 2004), cet ke.7, h.13

teknologi dan perkembangan ilmu pengetahuan ini begitu penting. Sampai saat ini MBS begitu penting peranannya dalam mewujudkan pendidikan yang lebih baik. Karena tujuan MBS adalah untuk meningkatkan mutu keputusan untuk mencapai tujuan, maka pelaksanaan MBS memerlukan tujuan yang hendak dicapai secara jelas, jelas indikatornya, jelas kriteria pencapaiannya agar keputusan lebih terarah. Lebih dari itu, dengan proses pengambilan keputusan bersama harus sesuai dengan kepentingan siswa belajar. Dilihat dari sisi standarisasi, maka penerapan MBS berarti meningkatkan kinerja belajar siswa melalui pengambilan keputusan bersama, meningkatkan partisipasi dalam melaksanakan kegiatan, dan meningkatkan control dan evaluasi agar lebih akuntabel.

5. Fungsi MBS

Dalam rangka mencapai tujuan organisasi secara efektif dan efisien itulah, manajemen harus difungsikan sepenuhnya pada setiap organisasi, industri, perbankan, maupun pendidikan. Fungsi-fungsi manajemen tersebut terdiri dari perencanaan (*planning*), pengorganisasian (*organizing*), penggerakan (*actuating*), koordinasi (*coordinating*), dan pengawasan (*controlling*). Paling tidak kelima fungsi tersebut dianggap sudah mencukupi bagi aktivitas manajerial yang akan memadukan pemanfaatan sumber daya manusia dan sumber daya material melalui kerjasama untuk mencapai tujuan organisasi.³⁶

³⁶ Syarifuddin, *Manajemen Mutu Terpadu Dalam Pendidikan, Konsep, Strategi, dan Aplikasi*. (Jakarta PT. Gramedia Widia Sarana Indonesia, 2002), h, 60.

a. Perencanaan (*Planning*)

Salah satu fungsi manajemen adalah perencanaan, programkegiatan apapun perlu di rencanakan dengan baik, sehingga semua kegiatan terarah bagi tercapainya tujuan. Merencanakan pada dasarnya menentukan kegiatan yang hendak dilakukan pada masa depan. Kegiatan ini dimaksudkan untuk mengatur berbagai sumber daya agar hasil yang dicapai sesuai dengan harapan.³⁷

Menurut Ibrahim Bafadal mengatakan bahwa rencana merupakan pedoman kerja bagi para pelaksana terkait, baik manajer, maupun staf dalam melaksanakan fungsi dan tugas masing-masing. Selain itu rencana merupakan acuan dalam upaya mengendalikan kegiatan lembaga, sehingga tidak menyimpang dari pencapaian tujuan yang telah ditetapkan.³⁸

Oleh karena itu perencanaan dapat didefinisikan sebagai keseluruhan proses pemikiran dan penentuan semua aktifitas yang akan dilakukan pada masa yang akan datang dalam rangka mencapaitujuan.

³⁷ Nanang Fatah, *Landasan Manajemen Pendidikan*, (Bandung, PT. Remaja Rosdakarya, Cet II 2000), h. 49.

³⁸Ibrahim Bafadal, *Manajemen Peningkatan Mutu Sekolah Dasar, dari Sentralisasi Menuju Desentralisasi*, (Jakarta, Bumi Aksara Cet II, 2003), h. 42.

b. Pengorganisasian (*Organizing*)

Menurut Nanang Fatah, Istilah organisasi mempunyai 2 (dua) pengertian umum, pertama organisasi diartikan sebagai suatu lembaga atau kelompok fungsional, misalnya sebuah pengakuan, sebuah Madrasah, sebuah perkumpulan, badan-badan pemerintahan, kedua merujuk pada proses pengorganisasian yaitu bagaimana pekerjaan diatur dan dialokasikan diantara para anggota, sehingga tujuan organisasi itu dapat tercapai secara efektif. Sedangkan organisasi itu sendiri diartikan sebagai kumpulan orang dengan sistem kerjasama untuk mencapai tujuan bersama. Dalam sistem kerjasama secara jelas diatur siapa menjalankan apa, siapa bertanggung jawab atas siapa, arus komunikasi, dan memfokuskan sumbernya pada tujuan. Pengorganisasian merupakan keseluruhan proses pengelompokan semua tugas, tanggung jawab, wewenang dan komponen dalam proses kerjasama sehingga tercipta suatu sistem kerja yang baik dalam rangka mencapai tujuan yang telah ditetapkan. Pengorganisasian dilakukan berdasarkan tujuan dan program kerja sebagaimana dihasilkan dalam perencanaan.³⁹

Menurut Ibrahim Bafadal pengorganisasian suatu program dapat dilakukan melalui prosedur sebagai berikut:⁴⁰

1. Mengidentifikasi pekerjaan atau tugas yang perlu dilakukan untuk mencapai tujuan.

³⁹ Nanang Fatah, *Landasan Manajemen Pendidikan*, (Bandung, PT. Remaja Rosdakarya, Cet II, 2000), h. 72

⁴⁰ Ibrahim Bafadal, *Manajemen Peningkatan Mutu Sekolah Dasar, dari Sentralisasi Menuju Desentralisasi*, (Jakarta, Bumi Aksara Cet II, 2003), h. 44

2. Mengelompokkan tugas serta fungsi yang sama.
 3. Memberikan nama tertentu bagi setiap kelompok pekerjaan atau tugas dengan nama yang kurang lebih menggambarkan fungsinya masing-masing.
 4. Menentukan orang-orang yang akan ditunjuk menyelesaikan setiap kelompok kerja atau tugas, salah satu diantara mereka perlu ditunjuk sebagai penanggung jawabnya (pendistribusian tugas dan tanggung jawab).
 5. Mendistribusikan fasilitas atau peralatan yang diperlukan untuk menyelesaikan pekerjaan.
 6. Menetapkan aturan kerja.
 7. Menetapkan hubungan kerja.
- c. Pelaksanaan (*Actuating*)

Konsep ini membawa konsekuensi bahwa pelaksanaan MBS sudah sepantasnya menerapkan pendekatan “*idiografik*” (membolehkan adanya berbagai cara melaksanakan MBS) dan bukan lagi mendapatkan pendekatan “*monotetik*” (cara melaksanakan MBS yang cenderung seragam untuk semua Madrasah).⁴¹

Oleh karena itu, dalam arti yang sebenarnya tidak ada satu resep pelaksanaan MBS yang sama untuk diberlakukan ke semua Madrasah. Tetapi satu hal yang perlu diperhatikan bahwa mengubah pendekatan manajemen berbasis pusat menjadi peningkatan mutu berbasis Madrasah

⁴¹Nanang Fatah, *Landasan Manajemen Pendidikan*, (Bandung, PT. Remaja Rosdakarya, Cet II, 2000), h. 73

bukanlah merupakan proses sekali jadi dan bagus hasilnya (*one-shot and quick fix*). Hal tersebut merupakan proses yang berlangsung secara terus menerus dan melibatkan semua pihak yang bertanggungjawab dalam penyelenggaraan pendidikan perMadrasahan.

d. Pengawasan (*controlling*)

Pengawasan merupakan upaya untuk mengamati secara sistematis dan berkesinambungan, merekam, memberi penjelasan, petunjuk, pembinaan, dan meluruskan berbagai hal yang kurang tepat, serta memperbaiki kealahan. Pengawasan merupakan kunci keberhasilan dalam keseluruhan proses manajemen, perlu di lihat secara komprehensif, terpadu dan tidak terbatas pada hal-hal tertentu.⁴²

6. Implementasi MBS

Implementasi manajemen berbasis Sekolah pada hakikatnya adalah pemberian otonomi yang lebih luas kepada Sekolah dengan tujuan akhirnya meningkatkan mutu hasil penyelenggaraan pendidikan sehingga bisa menghasilkan prestasi yang sebenarnya melalui proses manajerial yang mapan.⁴³ Artinya, dalam konteks ini, Sekolah memiliki wewenang untuk mengambil keputusan sebab keputusan akan benar sesuai dengan kebutuhan dan realitas proses belajar mengajar dalam konsep MBS yang utuh.

⁴²Lihat <http://overgift.blogspot.com/2013/11/fungsi-fungsi-mbs-manajemen-berbas is .htm l>, di akses tanggal 13 Agustus 2021.

⁴³ Sri Minarti, *Manajemen Sekolah Mengelola Lembaga Pendidikan Secara Mandiri* (Jogjakarta: Ar-Ruzz Media, 2012), h. 76

Implementasi MBS akan berlangsung secara efektif dan efisien apabila didukung oleh sumber daya manusia yang profesional untuk mengoperasikan sekolah, dana yang cukup agar sekolah mampu menggaji staf sesuai dengan fungsinya, sarana prasarana memadai untuk mendukung proses belajar mengajar, serta dukungan masyarakat (orang tua) yang tinggi. Krisis ekonomi telah memperlemah kemampuan bersekolah dan telah menimbulkan dampak negatif, yakni menurunnya jumlah peserta didik mulai dari sekolah dasar sampai perguruan tinggi (kesempatan belajar di SLTP, SLTA, dan perguruan tinggi tertinggal dibandingkan dengan Negara lain), menurunnya partisipasi masyarakat karena kerusuhan terjadi dimana-mana, angka partisipasi pendidikan sama dengan yang telah dicapai negara-negara ASEAN 120 tahun yang lalu. Multi krisis telah memperburuk kondisi pendidikan, memperburuk fasilitas pembelajaran, serta kondisi kesehatan dan kualitas pendidikan. Kondisi sekolah di Indonesia pada saat krisis sekarang ini sangat bervariasi dilihat dari segi kualitas, lokasi sekolah, dan partisipasi masyarakat (orang tua).

Kualifikasi sekolah bervariasi dari sekolah yang sangat maju sampai sekolah yang sangat tertinggal, sedangkan lokasi sekolah sangat bervariasi dari sekolah yang terletak diperkotaan sampai sekolah yang letaknya di daerah terpencil. Demikian pula partisipasi orang tua, bervariasi dari yang partisipasinya tinggi sampai yang kurang bahkan tidak berpartisipasi sama sekali. Kondisi-kondisi tersebut, tampaknya akan menjadi permasalahan yang rumit dan harus diprioritaskan penanganannya

pasca krisis. Oleh karena itu, agar MBS dapat di implementasikan secara optimal, baik di era krisis maupun pasca krisis dimasa mendatang, perlu adanya pengelompokan sekolah berdasarkan tingkat kemampuan manajemen masing-masing. Pengelompokan ini di maksudkan untuk mempermudah pihak-pihak terkait dalam memberikan dukungan. Pengelompokan sekolah Dalam rangka mengimplementasikan MBS, perlu dilakukan pengelompokan sekolah berdasarkan kemampuan manajemen, dengan mempertimbangkan kondisi lokasi dan kualitas sekolah. Dalam hal ini sedikitnya akan ditemui tiga kategori sekolah, yaitu baik, sedang, kurang, yang tersebar di lokasi-lokasi maju, sedang, dan ketinggalan. Kelompok-kelompok sekolah tersebut dapat dilihat pada tabel di bawah. pada tabel tersebut setiap kelompok sekolah, menggambarkan juga tingkat kemampuan manajemen.

UNIVERSITAS ISLAM NEGERI

ALAUDDIN

Tabel 2.1
Kelompok Sekolah MBS :

Kemampuan Sekolah	Kepala sekolah dan Guru	Partisipasi Masyarakat	Pendapat Daerah Dan orang Tua	Anggaran Sekolah
Kemampuan manajemen tinggi	Berkompetensi tinggi (termasuk kepemimpinan)	Tinggi (termasuk dukungan)	Tinggi	Anggaran sekolah diluar anggaran pemerintahan besar

		dana)		
Kemampuan manajemen sedang	Berkompetensi sedang (termasuk kepemimpinan)	Sedang (termasuk dukungan dana)	Sedang	Anggaran sekolah diluar anggaran pemerintahan Sedang
Kemampuan manajemen rendah	Berkompetensi rendah (termasuk kepemimpinan)	Rendah (termasuk dukungan dana)	Rendah	Anggaran sekolah diluar anggaran pemerintahan kecil atau tidak ada

Kondisi di atas mengisyaratkan tingkat kemampuan manajemen sekolah untuk mengimplementasikan MBS berbeda satu kelompok sekolah dengan kelompok lainnya. Perencanaan MBS harus menuju pada variasi tersebut, dan mempertimbangkan kemampuan setiap sekolah. Perencanaan yang merujuk

pada kemampuan sekolah sangat perlu, khususnya untuk menghindari penyeragaman perlakuan (*treatment*) terhadap sekolah.

Perbedaan kemampuan manajemen, mengharuskan perlakuan yang berbeda terhadap setiap sekolah sesuai dengan tingkat kemampuan masing-masing dalam menyerap paradigma baru yang ditawarkan MBS. Misalnya, suatu sekolah mungkin hanya memerlukan pelatihan untuk mampu melaksanakan MBS, namun sekolah lain barangkali memerlukan dukungan-dukungan tambahan dari pemerintah agar dapat menerapkan paradigma baru tersebut. Dengan mempertimbangkan kemampuan sekolah kewajiban dan kewenangan sekolah terhadap pelaksanaan MBS, dapat dibedakan antara satu sekolah dengan sekolah lain. Pemerintah berkewajiban melaksanakan upaya-upaya maksimal bagi sekolah-sekolah yang kemampuan manajemennya kurang untuk mempersiapkan pelaksanaan MBS. Namun demikian, untuk jangka panjang MBS akan ditentukan oleh bagaimana sekolah mampu menyusun rencana sekolah, dan melaksanakan rencana tersebut.

7. Desentralisasi Fungsi-Fungsi Manajemen Berbasis Sekolah

a. Perencanaan dan evaluasi

Sekolah diberi kewenangan untuk melakukan perencanaan sesuai dengan kebutuhannya. Kebutuhan yang dimaksud, misalnya kebutuhan untuk meningkatkan mutu sekolah. Oleh karena itu, sekolah harus melakukan analisis kebutuhan mutu, yang hasilnya akan digunakan sebagai dasar dalam membuat rencana peningkatan mutu sekolah. Sekolah

diberi wewenang untuk melakukan evaluasi, khususnya evaluasi yang dilakukan secara internal. Evaluasi internal dilakukan oleh warga sekolah untuk memantau proses pelaksanaan dan hasil program-program yang telah dilaksanakan. Evaluasi semacam ini sering disebut evaluasi diri. Evaluasi diri harus jujur dan transparan agar benar-benar dapat mengungkap informasi yang sebenarnya.⁴⁴

b. Pengembangan Kurikulum

Pengembangan kurikulum sepenuhnya diserahkan kepada masing-masing satuan pendidikan, dengan mengacu pada standar kompetensi lulusan, standar isi, kerangka dan struktur kurikulum, serta panduan penyusunan kurikulum yang telah ditetapkan oleh pemerintah pusat. Kebijakan tersebut memungkinkan setiap satuan pendidikan untuk mengembangkan kurikulum sesuai dengan kebutuhan dan kemampuannya. Sekolah berkewenangan mengembangkan (memperdalam, memperkaya, memodifikasi) kurikulum, namun tidak boleh mengurangi isi kurikulum yang berlaku secara nasional. Sekolah dibolehkan memperdalam kurikulum, artinya apa yang diajarkan boleh dipertajam dengan aplikasi yang bervariasi. Sekolah juga dibolehkan memperkaya apa yang diajarkan, artinya apa yang diajarkan boleh diperluas dari yang harus, yang seharusnya, dan yang dapat diajarkan. Demikian juga, sekolah dibolehkan memodifikasi kurikulum, artinya apa yang diajarkan boleh dikembangkan

⁴⁴Nurkolis, *Manajemen Berbasis Sekolah*, (Jakarta : PT Grasindo, 2003), h. 51

agar lebih kontekstual dan selaras dengan karakteristik peserta didik. Selain itu sekolah juga diberi kebebasan untuk mengembangkan kurikulum muatan lokal.

Berdasarkan Undang-undang No. 20 tahun 2003 tentang Sisdiknas menyatakan hal-hal terkait dengan kurikulum yaitu dalam pasal 35, pasal 36, dan 38 serta peraturan Mendiknas No. 22 Tahun 2006, dapat ditegaskan sebagai berikut:

1. Kerangka dasar dan struktur kurikulum pendidikan dasar dan menengah disusun dan ditetapkan oleh pemerintah untuk menjaga standar nasional dalam hal isi, proses, dan kompetensi lulusan. Dalam hubungan ini, kurikulum baru yang sedang diperkenalkan memuat standar kompetensi, standar isi, dan standar proses. Oleh karena menekankan pada berbagai kompetensi yang harus dicapai oleh peserta didik, kurikulum baru ini dikenal dengan nama Kurikulum Tingkat Satuan Pendidikan (KTSP).
2. Dalam kerangka MBS, kewenangan yang diberikan kepada satuan pendidikan bersama komite untuk mengembangkan kurikulum dalam bentuk pengembangan dan penjabaran dari apa yang sudah ditetapkan secara nasional, dibawah koordinasi dan supervise dinas pendidikan sesuai dengan kebutuhan dan kondisi sekolah. Pengembangan kurikulum tersebut dapat dilakukan baik secara sendiri-sendiri oleh satuan pendidikan atau dilakukan secara bersama-sama oleh beberapa sekolah bersama komitenya (bisa dalam satu gugus atau tingkat

kecamatan bahkan bisa dalam tingkat kabupaten), dengan koordinasi dan supervise dinas pendidikan kabupaten/kota.

3. Guru mempunyai kewenangan untuk mengembangkan proses pembelajaran, sesuai metode yang dia kuasai dan dia pilih, serta alat bantu dan sumber belajar yang dia anggap efektif untuk mendukung proses pembelajaran.⁴⁵

Jadi, kewenangan sekolah dalam hal pengembangan kurikulum adalah pengembangan kurikulum tingkat satuan pendidikan yang mendasarkan pada standar isi, standar kompetensi dan standar kelulusan, serta memilih, menjabarkan dan mengembangkan materi pembelajaran sesuai dengan standar kompetensi yang diinginkan, termasuk di dalamnya adalah pemilihan metode, program pengayaan, program perbaikan (remedial), dan pelaksanaan proses pembelajarannya, dengan dukungan input lainnya, serta evaluasi oleh sekolah.

c. Pengelolaan Proses Pembelajaran

Proses belajar mengajar merupakan kegiatan utama di sekolah. Sekolah diberi kebebasan memilih strategi, metode, dan teknik-teknik pembelajaran dan pengajaran yang paling efektif, sesuai dengan karakteristik mata pelajaran, karakteristik siswa, karakteristik guru, dan kondisi nyata sumber daya yang tersedia di sekolah. Secara umum strategi, metode, dan teknik-teknik pembelajaran dan pengajaran yang berpusat

⁴⁵Nurkolis, *Manajemen Berbasis Sekolah*, h.52

pada siswa (student centered) lebih mampu memberdayakan pembelajaran siswa. Pembelajaran yang berpusat pada siswa adalah pembelajaran yang menekankan pada keaktifan belajar siswa, bukan pada keaktifan mengajar guru.

Desentralisasi pengelolaan melalui MBS memberikan kewenangan kepada sekolah untuk melaksanakan proses pembelajaran sesuai dengan kebutuhan dan kondisi sekolah. Disamping itu dengan KTSP, sekolah atau guru dapat mengembangkan secara mandiri materi ajar dan kegiatan belajar yang diperlukan untuk mencapai standar kompetensi dan kompetensi dasar yang telah ditetapkan, serta meningkatkan mutu sekolah sesuai dengan karakteristik sekolah masing-masing. Untuk dapat mewujudkan hal itu, sekolah harus memiliki persiapan yang matang dan memberdayakan seluruh potensi dan unsur sekolah. Dengan demikian, pembelajaran pun dapat lebih efektif untuk dapat menghasilkan prestasi belajar yang lebih tinggi.

Proses pembelajaran yang sesuai dengan kebutuhan merupakan bentuk pembelajaran yang menghadapkan siswa pada suatu atau sejumlah sumber belajar secara individual atau kelompok. Menurut Fattah (Syarifuddin, 2007), proses pembelajaran yang efektif adalah suatu kondisi yang memberikan kesempatan kepada siswa untuk berpikir dan berbeda pendapat dengan guru, sehingga terjadi dialog interaktif. Sedangkan Slamet PH menyatakan bahwa proses belajar mengajar merupakan pemberdayaan pelajar yang digunakan melalui interaksi perilaku pengajar

dan perilaku pelajar, baik di dalam maupun di luar ruang kelas. Karena proses belajar mengajar merupakan pemberdayaan pelajar, maka penekanannya bukan sekedar penguasaan pengetahuan tentang apa yang diajarkan (logos), tetapi merupakan internalisasi tentang apa yang diajarkan sehingga tertanam dan berfungsi sebagai muatan nurani dan dihayati serta dipraktikkan oleh pelajar (etos). Proses pembelajaran seharusnya lebih mementingkan proses pencarian jawaban daripada sekedar memiliki jawaban. Karena itu, proses pembelajaran yang lebih mementingkan jawaban baku yang dianggap benar oleh pengajar adalah kurang efektif. Oleh sebab itu, perlu disadari bahwa proses pembelajaran yang efektif semestinya menumbuhkan daya kreasi, daya nalar, rasa keingintahuan, dan eksperimen untuk menemukan kemungkinan-kemungkinan baru (meskipun hasilnya keliru), memberikan keterbukaan terhadap kemungkinan-kemungkinan baru, menumbuhkan demokrasi, dan memberikan toleransi pada kekeliruan-keliruan akibat kreatifitas berpikir.⁴⁶

d. Pengelolaan Ketenagaan

Dalam rangka MBS peran kewenangan atau peran sekolah masih akan sangat terbatas pada mengelola ketenagaan yang sudah ada di sekolah, dan sebatas mengelola pemanfaatan tenaga yang sudah diangkat oleh pemerintah/pemerintah daerah, kecuali untuk tenaga honorer yang insentifnya sebagian besar dapat dibayarkan melalui dana BOS dan/atau

⁴⁶Sri Minarti, *Manajemen Sekolah Mengelola Lembaga Pendidikan Secara Mandiri* (Jogjakarta: Ar-Ruzz Media, 2012), h. 80

melalui sumbangan orang tua (komite sekolah). Pasal 41 ayat (1), (2), dan

(3) UU Sisdiknas 2003 menyiratkan keterbatasan kewenangan sekolah:

- 1) Pendidikan dan tenaga kependidikan dapat bekerja secara lintas daerah.
- 2) Pengangkatan, penempatan, dan penyebaran pendidik dan tenaga kependidikan diatur oleh lembaga yang mengangkatnya berdasarkan kebutuhan satuan pendidikan formal.
- 3) Pemerintah dan Pemerintah Daerah wajib memfasilitasi satuan pendidikan dengan pendidik dan tenaga kependidikan yang diperlukan untuk menjamin terselenggaranya pendidikan yang bermutu.

Pasal 44 ayat (1), (2), dan (3) di bawah ini makin memperjelas bahwa pengelolaan ketenagaan untuk satuan pendidikan, sebagian besar tidak pada sekolah/madrasah.

- a) Pemerintah dan Pemerintah Daerah wajib membina dan mengembangkan tenaga kependidikan pada satuan pendidikan yang diselenggarakan oleh Pemerintah dan Pemerintah Daerah.
- b) Penyelenggara pendidikan oleh masyarakat berkewajiban membina dan mengembangkan tenaga kependidikan pada satuan pendidikan yang diselenggarakannya.

- c) Pemerintah dan Pemerintah Daerah wajib membantu pembinaan dan pengembangan tenaga kependidikan pada satuan pendidikan formal yang diselenggarakan oleh masyarakat.⁴⁷

Terbatasnya kewenangan sekolah, khususnya sekolah negeri dalam pengelolaan bidang ketenagaan tentu tidak membuat MBS kehilangan makna dalam hal ini. Dalam mengoptimalkan pemanfaatan sumber daya manusia sebagai bagian dari sumber daya pendidikan, satuan pendidikan harus dapat memotivasi, menggalang kerja sama, menyamakan visi, menyadari misi, serta mengembangkan staf pada level sekolah/madrasah yang belum ditangani oleh birokrasi di atasnya. Satuan pendidikan juga melakukan penggalian sumber daya manusia dari luar melalui kerja sama dengan berbagai pihak. Sebagai contoh pengangkatan guru honorer atau kontrak disekolah seperti guru komputer, bahasa Inggris, dan lain-lain.

e. Pengelolaan Fasilitas Sekolah

Pengelolaan fasilitas sekolah sudah seharusnya dilakukan oleh sekolah, mulai dari pengadaan, pemeliharaan dan perbaikan, hingga sampai pengembangan. Hal ini didasari oleh kenyataan bahwa sekolah yang paling mengetahui kebutuhan fasilitas, baik kecukupan, kesesuaian, maupun kemutakhirannya, terutama fasilitas yang sangat erat kaitannya secara langsung dengan proses belajar mengajar. Kebijakan pemerintah tentang pengelolaan sarana dan prasarana sekolah tertuang didalam UU No. 20 tahun 2003 tentang Sidiknas pasal 45 ayat 1 yaitu, “Setiap satuan

⁴⁷ Sri Minarti, *Manajemen Sekolah Mengelola Lembaga Pendidikan Secara Mandiri*, h

pendidikan formal dan nonformal menyediakan sarana dan prasarana yang memenuhi keperluan pendidikan sesuai dengan pertumbuhan dan perkembangan potensi fisik, kecerdasan intelektual, sosial, emosional, dan kejiwaan peserta didik” .⁴⁸

f. Pengelolaan Keuangan

Bidang keuangan bagi pendanaan pendidikan di sekolah merupakan salah satu elemen MBS yang sangat penting. Dari kajian pengalaman di negara-negara lain kita temukan istilah “school-based budget”, “*resource allocation*”, dan “*school-funding formula*”, yang semua merujuk keuangan sekolah sebagai elemen penting di dalam pelaksanaan MBS.

Berkaitan dengan pendanaan pendidikan ini, UUD 1945 hasil amandemen ke-4 tahun 2002 pasal 31 ayat (1), (2), dan (4) menyatakan sebagai berikut:

- 1) Setiap warga Negara berhak mendapat pendidikan.
- 2) Setiap warga Negara wajib mengikuti pendidikan dasar dan pemerintah wajib membiayainya.
- 3) Negara memprioritaskan anggaran pendidikan sekurang-kurangnya dua puluh persen dari Anggaran Pendapatan dan Belanja Negara serta anggaran pendapatan dan belanja daerah untuk memenuhi kebutuhan penyelenggaraan pendidikan nasional.

⁴⁸Nurkolis, *Manajemen Berbasis Sekolah*, (Jakarta : PT Grasindo, 2003), h. 70

Di samping itu, UU Sisdiknas No. 20 Tahun 2003 pasal 49 ayat (1) juga menyatakan bahwa:

Dana pendidikan selain gaji pendidik dan biaya pendidikan kedinasan dialokasikan minimal 20% dari Anggaran Pendapatan dan Belanja Negara (APBN) pada sektor pendidikan dan minimal 20% dari Anggaran Pendapatan dan Belanja Daerah (APBD).⁴⁹

Nampaknya ketentuan tersebut melegakan berbagai pihak terutama kalangan pendidikan dan orang tua yang bakal lebih ringan bebannya dalam mengeluarkan biaya pendidikan yang saat ini dirasakan makin menghimpit. Tetapi jangan terlalu girang terlebih dahulu, sebab penjelasan pasal 49 ayat (1) UU Sisdiknas tahun 2003 tersebut berbunyi: “Pemenuhan pendanaan pendidikan dapat dilakukan secara bertahap”.

Sementara pasal 49 ayat (3) UU Sisdiknas 2003 menyatakan dana pendidikan dari Pemerintah dan pemerintah daerah untuk satuan pendidikan diberikan dalam bentuk hibah sesuai dengan semangat elemen pokok MBS yang menghendaki adanya alokasi dana pendidikan untuk sekolah dalam bentuk “block grant”(hibah).

Oleh karena ada tuntutan prinsip pendanaan yang adil, kecukupan, berkelanjutan, dan prinsip pengelolaan yang juga adil, efisien, transparan dan akuntabel (seperti diatur dalam pasal 47 ayat (1) UU Sisdiknas No. 20 Tahun 2003), perlu ada formula pendanaan pendidikan untuk tiap sekolah

⁴⁹Nurkolis, *Manajemen Berbasis Sekolah*, h. 71

(*school funding formula*). Tentu saja hal ini masih perlu waktu, tetapi harus perlu segera dirumuskan dan ditetapkan kalau MBS akan diterapkan secara sungguh-sungguh. Prinsip ini juga berlaku untuk semua satuan pendidikan, termasuk pendanaan untuk satuan pendidikan swasta baik sekolah maupun madrasah.⁵⁰

Secara yuridis (menurut UU Sisdiknas tahun 2003) kewenangan sekolah di dalam bidang pengelolaan keuangan sudah sesuai dengan konsep MBS, terutama untuk sekolah negeri. Dari segi pelaksanaan, hibah yang diberikan selama ini sudah mulai terlibat polanya melalui BOS, dan dana-dana lain yang disediakan oleh propinsi maupun pemerintah pusat.

Salah satu jbaran kebijakan pemerintah berkenaan dengan dana pendidikan direalisasikan dalam bentuk Bantuan Operasional Siswa (BOS) yang besarnya tergantung dari jumlah siswa. Walaupun kebijakan BOS ini menguntungkan bagi siswa dalam mengelola pendidikan di tingkat satuan pendidikan, namun bagi sekolah yang jumlah siswanya sedikit, kebijakan ini dirasakan masih kurang adil, karena kebutuhan biaya operasional sekolah tidak mencukupi. Dengan MBS, penyelenggaraan pendidikan dapat melakukan inovasi pengalokasian sumber dana pendidikan, yang tidak hanya tergantung pada hibah dari pemerintah, tetapi bersama-sama dengan komite sekolah dapat menghimpun pendanaan dari masyarakat, dunia usaha, dan dunia industri (DUDI).

⁵⁰Nurkolis, *Manajemen Berbasis Sekolah*, h. 72

g. Pelayanan Siswa

Pelayanan siswa meliputi penerimaan siswa baru, pengembangan, pembinaan, pembimbingan, penempatan untuk melanjutkan sekolah atau untuk memasuki dunia kerja, hingga sampai pada pengurusan alumni, dimana hal ini sudah didesentralisasikan terlebih dahulu sehingga yang diperlukan saat ini adalah peningkatan intensitas dan ekstensitasnya. Sutisna (Syaifuddin, 2007) mengemukakan tugas kepala sekolah dalam manajemen siswa adalah menyeleksi siswa baru, menyelenggarakan pembelajaran, mengontrol kehadiran murid, melakukan uji kompetensi akademik/kejuruan, melaksanakan bimbingan karier serta penelusuran lulusan. Uji kompetensi yang dilakukan bersama kepala sekolah dan asosiasi profesi memudahkan penyaluran dan pemasaran lulusan sekolah ke dunia kerja, ataupun menciptakan lapangan kerja sendiri untuk berwiraswasta. Kepala sekolah harus menyadari bahwa kepuasan peserta didik dan orang tuanya serta masyarakat, merupakan indikator keberhasilan sekolah (Sallis, dalam Syaifuddin, 2007). Keberhasilan ini adalah konsep dasar yang harus menjadi acuan kepala sekolah dalam mengukur keberhasilan sekolahnya.⁵¹

h. Hubungan Sekolah Dengan Masyarakat

Esensi hubungan sekolah dan masyarakat adalah untuk meningkatkan keterlibatan, kepedulian, kepemilikan, dan dukungan dari masyarakat, terutama dukungan moral dan finansial. Kinkred Leslie dalam

⁵¹Nurkolis, *Manajemen Berbasis Sekolah*, h. 73

Syaifuddin mengemukakan pengertian hubungan sekolah dan masyarakat sebagai berikut: *“School public relation is a process of communication between the school and community for purpose of increasing citizens interest and cooperation in the work of improving the school”*.

Elsbree dalam Syaifuddin mengemukakan bahwa hubungan sekolah dengan masyarakat memiliki tujuan sebagai berikut:

- a) Meningkatkan kualitas belajar dan pertumbuhan anak.⁵²
- b) Meningkatkan tujuan masyarakat dan meningkatkan kualitas kehidupan masyarakat.
- c) Mengembangkan antusiasme dalam membantu kegiatan hubungan sekolah dengan masyarakat di sekitar sekolah.

Singkatnya, lingkungan dan masyarakat sekitar sekolah adalah ekosistem pendidikan yang tidak dapat dipisahkan satu dengan yang lainnya. Esensi hubungan sekolah-masyarakat adalah untuk meningkatkan keterlibatan, kepedulian, kepemilikan, dan dukungan moral-finansial dari masyarakat. Masyarakat lingkungan juga merupakan sumber daya pendidikan, laboratorium pendidikan, maupun sebagai penasehat pendidikan (Advisory council). Di sisi lain, masyarakat sebagai pelanggan yang dihasilkan oleh sekolah.

⁵²Nurkolis, *Manajemen Berbasis Sekolah*, h. 73

i. Iklim Sekolah

Pelaksanaan MBS perlu didukung oleh iklim sekolah (fisik dan nonfisik) yang kondusif-akademik yang merupakan prasyarat bagi terselenggaranya proses belajar mengajar yang menyenangkan. Iklim yang demikian akan mendorong terwujudnya proses pembelajaran yang efektif, yang lebih menekankan pada belajar mengetahui (*learning to know*), belajar berkarya (*learning to do*), belajar menjadi diri sendiri (*learning to be*), dan belajar hidup bersama secara harmonis (*learning to live together*) (Mulyasa, 2005). Lingkungan sekolah yang aman dan tertib, optimisme dan harapan yang tinggi dari warga sekolah, kesehatan sekolah, dan kegiatan-kegiatan yang terpusat pada siswa (*student-centered activities*) adalah contoh-contoh iklim sekolah yang dapat menumbuhkan semangat belajar siswa.

B. Komite Madrasah

1. Pengertian Komite Madrasah

Komite Madrasah merupakan badan mandiri yang mewadahi peranserta masyarakat dalam rangka meningkatkan mutu, pemerataan dan efisiensi pengelolaan pendidikan di satuan pendidikan, baik pada pendidikan pra Madrasah, jalur pendidikan Madrasah maupun jalur pendidikan non Madrasah. Untuk penamaan badan disesuaikan dengan kondisi dan kebutuhan daerah dari masing – masing satuan pendidikan, seperti komite Madrasah, majelis madrasah, majelis Madrasah, komite TK atau nama lain yang disepakati bersama.⁵³

⁵³Undang – undang Nomor 20 Tahun 2003, Pasal 56 Ayat 3

Berdasarkan buku pedoman kerja komite Madrasah BAB II Pasal 4 (empat) telah dijelaskan bahwasanya kedudukan komite Madrasah adalah sebagai lembaga mandiri atau organisasi diluar struktur organisasi Madrasah yang lazim disebut organisasi nonstruktural, akan tetapi merupakan bagian yang tak terpisahkan dengan Madrasah sebagai mitra kerja Madrasah.⁵⁴

Dengan demikian tujuan dibentuknya komite Madrasah adalah untuk mewadahi partisipasi para *stakeholder* agar turut serta dalam operasional manajemen Madrasah sesuai dengan peran dan fungsinya, berkenaan dengan perencanaan, pelaksanaan dan evaluasi program Madrasah secara proposional, sehingga komite Madrasah dapat meningkatkan pengelolaan pendidikan yang transparan dan akuntabel.

2. Tujuan dibentuknya Komite Madrasah

Tujuan dibentuknya Komite Madrasah sebagai suatu organisasi masyarakat Madrasah terdapat dalam Keputusan Menteri Pendidikan Nasional Nomor 044 / U / 2002, Tujuan pembentukan Komite Madrasah adalah sebagai berikut :

- a. Mewadahi dan menyalurkan aspirasi dan prakarsa masyarakat dalam melahirkan kebijakan operasional dan program pendidikan disatuan pendidikan.
- b. Meningkatkan tanggung jawab dan peran serta aktif dari seluruh lapisan masyarakat dalam penyelenggaraan pendidikan di satuan pendidikan.

⁵⁴ Hasbullah, *Otonomi Pendidikan* (Jakarta: PT. Raja Grafindo Persada, 2006), h. 90

- c. Menciptakan suasana dan kondisi transparan, akuntabel, dan demokratis dalam penyelenggaraan dan pelayanan pendidikan yang bermutu di satuan pendidikan.⁵⁵

Dari defenisi di atas dapat disimpulkan bahwa tujuan dibentuknya komite Madrasah dimaksudkan agar adanya suatu organisasi masyarakat Madrasah yang mempunyai komitmen dan loyalitas serta peduli terhadap peningkatan kualitas Madrasah.

Komite Madrasah bertujuan untuk mewadahi dan menjalankan aspirasi dan prakarsa masyarakat dalam melahirkan kebijakan operasional dan program pendidikan di satuan pendidikan dan meningkatkan tanggung jawab dan peran serta masyarakat dalam penyelenggaraan pendidikan di satuan pendidikan serta menciptakan suasana dan kondisi transparan, akuntabel dan demokratis dalam menyelenggarakan dan pelayanan pendidikan yang bermutu di satuan pendidikan.⁵⁶

Adapun tujuan komite Madrasah menurut E. Mulyasa adalah sebagai berikut:

1. Mewadahi dan meningkatkan partisipasi para *stakeholders* pendidikan pada tingkat Madrasah untuk turut serta merumuskan, menetapkan, melaksanakan dan memonitor pelaksanaan kebijakan Madrasah dan pertanggungjawaban yang terfokus pada kualitas pelayanan peserta didik secara proposional dan terbuka.

⁵⁵Kemendiknas. (2002).*Keputusan Menteri Pendidikan Nasional Republik Indonesia*

⁵⁶Rusman, *Manajemen Kurikulum*, Bandung: PT Raja Grafindo Persada, 2008, hlm. 512

2. Mewadahi partisipasi para *stakeholders* turut serta dalam manajemen Madrasah sesuai dengan peran dan fungsinya.
3. Mewadahi partisipasi baik individu maupun kelompok sukarela pemerhati atau pakar pendidikan yang peduli kepada kualitas pendidikan secara proporsional dan profesional selaras dengan kebutuhan Madrasah.
4. Menjembatani dan turut serta memasyarakatkan kebijakan Madrasah kepada pihak-pihak yang mempunyai ketertarikan dan kewenangan di tingkat daerah.⁵⁷

Dari beberapa uraian di atas dapat diambil kesimpulan bahwa Komite Madrasah bertujuan untuk meningkatkan kualitas pelayanan pendidikan di Madrasah dengan melibatkan masyarakat. Keikutsertaannya bersifat kompleks, meliputi pendanaan dan keikutsertaan dalam pelaksanaan manajemen Madrasah.

3. Peran dan Tugas Komite Madrasah

Keberadaan Komite Madrasah harus bertumpu pada landasan partisipasi masyarakat dalam meningkatkan kualitas pelayanan dan hasil pendidikan di Madrasah. Oleh karena itu, pembentukannya harus memperhatikan pembagian peran sesuai posisi dan otonomi yang ada. Adapun peran yang dijalankan Komite Madrasah adalah sebagai berikut :

- a. Pemberi pertimbangan (*advisory agency*) dalam penentuan dan pelaksanaan kebijakan pendidikan di satuan pendidikan.

⁵⁷Mulyasa, *Manajemen dan Kepemimpinan Kepala Sekolah*, Jakarta: Bumi Aksara, 2014, hlm. 135

- b. Pendukung (*supporting agency*), baik yang berwujud finansial, pemikiran maupun tenaga dalam penyelenggaraan pendidikan di satuan pendidikan.
- c. Pengontrol (*controlling agency*) dalam rangka transparansi dan akuntabilitas penyelenggaraan dan keluaran pendidikan di satuan pendidikan.
- d. Mediator antara pemerintah (*eksekutif*) dan Dewan Perwakilan Rakyat Daerah (legislatif) dengan masyarakat di satuan pendidikan.⁵⁸

Semua faktor ini terpadu sedemikian rupa, sehingga tak ada dua individu yang memerankan satu peran tertentu dengan cara yang sama. Untuk menghindari konflik tersebut maka diperlukan suatu aturan yang jelas, maka dalam kaitannya dengan peran komite Madrasah sebagaimana yang dirumuskan dalam UU No 20 Tahun 2003 tentang Sistem Pendidikan Nasional pada Pasal 56 disebutkan bahwa di dalam satuan pendidikan ada dewan pendidikan dan komite Madrasah atau komite madrasah, yang berperan sebagai berikut :

- a. Masyarakat berperan dalam meningkatkan mutu pelayanan pendidikan yang meliputi perencanaan, pengawasan, dan evaluasi program pendidikan melalui dewan pendidikan, komite Madrasah / komite madrasah.
- b. Dewan pendidikan sebagai lembaga mandiri dibentuk dan berperan dalam meningkatkan mutu dan pelayanan pendidikan dengan

⁵⁸Mulyasa, *Manajemen dan Kepemimpinan Kepala Sekolah*, Jakarta: Bumi Aksara, 2014, hlm. 92

- memberikan pertimbangan, arahan, dan dukungan tenaga, sarana dan prasarana serta pengawasan pendidikan di tingkat nasional, provinsi, dan kabupaten/kota yang tidak memiliki hubungan hirarkis.
- c. Komite Madrasah/madrasah sebagai lembaga mandiri dibentuk dan berperan dalam peningkatan mutu pelayanan dan memberikan pertimbangan, arahan, dan dukungan tenaga, sarana dan prasarana serta pengawasan pendidikan pada tingkat satuan pendidikan.
- d. Mediator antara pemerintah (*executive*) dengan masyarakat di satuan pendidikan.⁵⁹

Komite Madrasah mempunyai penjabaran peran dalam kegiatan operasional komite Madrasah, adapun penjabarannya adalah sebagai berikut :

Peran komite Madrasah sebagai pemberi pertimbangan (*advisory agency*), indikator kerjanya dengan memberikan masukan dan pertimbangan mengenai : kebijakan pendidikan, program pendidikan, Rancangan Anggaran Pendapatan dan Belanja Madrasah (RAPBS), kriteria kinerja satuan, kriteria tenaga kependidikan, Kriteria fasilitas kependidikan.

- a. Peran komite Madrasah sebagai pendukung (*supporting agency*), indikator kerjanya yaitu : mendorong orangtua untuk berpartisipasi dalam pendidikan, mendorong masyarakat untuk berpartisipasi dalam pendidikan, menggalang dana dalam rangka pembiayaan pendidikan, mendorong tumbuhnya perhatian masyarakat terhadap penyelenggaraan

⁵⁹ Undang – Undang RI No. 20 Tahun 2003, Hal 29

pendidikan yang bermutu, mendorong tumbuhnya komitmen masyarakat terhadap penyelenggaraan pendidikan yang bermutu.

- b. Peran komite Madrasah sebagai pengontrol (*controlling agency*) indikator kerjanya yaitu : melakukan evaluasi dalam setiap kegiatan, melakukan.
- c. Pengawasan terhadap kebijaksanaan dalam program penyelenggaraan pendidikan, melakukan pengawasan terhadap kebijaksanaan program keluaran pendidikan.
- d. Peran komite Madrasah sebagai mediator, indikator kerjanya adalah : melakukan kerjasama dengan masyarakat, menampung aspirasi, ide, tuntutan dan berbagai kebutuhan pendidikan yang diajukan oleh masyarakat, menganalisis aspirasi, ide, tuntutan dan berbagai kebutuhan pendidikan yang diajukan oleh masyarakat.

Sementara itu untuk menjalankan perannya, komite Madrasah juga berfungsi sebagai berikut :

- a. Mendorong tumbuhnya perhatian dan komitmen masyarakat terhadap penyelenggaraan pendidikan yang bermutu.
- b. Melakukan upaya kerjasama dengan masyarakat (perorangan / organisasi / dunia usaha / dunia industri) dan pemerintah berkenaan dengan penyelenggaraan pendidikan yang bermutu.
- c. Menampung dan menganalisis aspirasi, ide, tuntutan, dan berbagai kebutuhan pendidikan yang diajukan oleh masyarakat.

d. Memberikan masukan, pertimbangan, dan rekomendasi kepada satuan pendidikan mengenai :

- 1) Kebijakan dan program pendidikan.
- 2) Rencana Anggaran Pendidikan dan Belanja Madrasah (RAPBS).
- 3) Kriteria kinerja satuan pendidikan.
- 4) Kriteria tenaga pendidikan.
- 5) Kriteria fasilitas pendidikan.
- 6) Hal – hal yang berkaitan dengan pendidikan.⁶⁰

Dalam melaksanakan peran dan fungsinya, komite Madrasah mempunyai tanggung jawab sebagai berikut :

- a. Komite Madrasah menyampaikan hasil kajian pelaksanaan program Madrasah kepada stakeholder secara periodik, baik yang berupa keberhasilan maupun kegagalan dalam pencapaian tujuan dan sasaran program Madrasah.
- b. Menyampaikan laporan pertanggungjawaban bantuan masyarakat baik berupa materi (dana, barang tak bergerak, maupun barang yang bergerak), maupun non materi (tenaga dan pikiran) kepada masyarakat dan pemerintah setempat.⁶¹

Selain peran yang tersebut di atas, peran nyata yang dilaksanakan komite Madrasah adalah sebagai mitra atau patner bagi pemerintah daerah atau Madrasah. Badan ini mempunyai peran sebatas memberikan

⁶⁰Hasbullah, *Otonomi Pendidikan* (Jakarta: PT. Raja Grafindo Persada, 2006), Hal 93-94

⁶¹ Khaeruddin, dkk. *Kurikulum Tingkat Satuan Pendidikan (KTSP)*, (Yogyakarta: Nuansa Aksara, Cet II, 2007) hal 249

pertimbangan atau pilihan – pilihan yang harus dilakukan oleh pemerintah daerah dan Madrasah, serta memberikan dukungan, kontrol dan menjabatani kepentingan masyarakat dan penyelenggaraan pendidikan.

Peran komite Madrasah memberikan pertimbangan dalam penentuan dan pelaksanaan kebijakan pendidikan, mendukung penyelenggaraan pendidikan, mengontrol dan mediator antara pemerintah dengan masyarakat, disamping itu juga mendorong tumbuhnya perhatian dan komitmen masyarakat terhadap pendidikan berkualitas, melakukan kerjasama dengan masyarakat, menampung dan menganalisa aspirasi, memberi masukan, mendorong orangtua murid dan masyarakat berpartisipasi dalam pendidikan.

4. Program Kerja Komite Madrasah

Dalam melaksanakan roda organisasi, komite Madrasah harus menyusun program kerja, baik dalam jangka pendek, menengah, dan jangka panjang. Program kerja ini harus segera disusun setelah struktur kepengurusan dan keanggotaan dibentuk, serta telah memiliki AD/ART. Penyusunan program kerja Madrasah perlu memperhatikan atau berdasarkan beberapa hal sebagai berikut:

- a. Program kerja komite Madrasah merupakan penjabaran peran dan fungsi komite Madrasah. Program kerja komite Madrasah jangan sampai keluar dari peran dan fungsi komite Madrasah. Dengan kata lain, program kerja komite Madrasah merupakan penjabaran operasional dari peran dan fungsi komite Madrasah.

- b. Berdasarkan data dan informasi yang akurat yang diperoleh dari kondisi dan permasalahan nyata yang dihadapi oleh lembaga Madrasah. Dalam proses penyusunan program kerja komite Madrasah perlu mempertimbangkan masukan dan pertimbangan dari Madrasah. Untuk memperoleh data dan informasi yang lebih akurat, maka komite Madrasah seharusnya dapat melakukan observasi langsung ke orang tua siswa, misalnya untuk mengetahui data yang akurat tentang jumlah siswa yang berasal dari keluarga yang kurang mampu.
- c. Dalam menyusun program kerja, komite Madrasah harus memperhatikan kaidah SMART, yakni :
- 1) Spesifik (*Specific*)
 - 2) Dapat diukur keberhasilan dan taraf pencapaiannya (*Measurable*)
 - 3) Dapat dicapai dan dapat diperoleh (*Achieving*)
 - 4) Berorientasi pada hasil dan proses (*Realiable*)
 - 5) Dengan jadwal yang jelas (*Time Scedhule*)
- d. Pelaksanaan program kerja komite Madrasah harus dipertanggungjawabkan kepada masyarakat. Salah satu prinsip komite Madrasah adalah akuntabilitas. Oleh karena itu, hasil dari pelaksanaan mengenai program komite Madrasah yang sudah dijalankan harus dipertanggungjawabkan, bukan hanya kepada orang tua tetapi juga kepada masyarakat. Dari pihak Madrasah dan komite harus membuat laporan

pertanggungawaban secara periodik atau setiap akhir tahun pelajaran kepada orang tua siswa dan masyarakat.⁶²

Pentingnya komite Madrasah adalah untuk mewujudkan Madrasah yang berkualitas sesuai dengan kebutuhan dan kemampuan masyarakat. Dengan demikian komite adalah suatu lembaga yang menjadi penghubung antara masyarakat dan Madrasah sebagai peran utamanya.

5. Pembentukan Komite Madrasah

Komite Madrasah terdiri atas orangtua/wali murid, tokoh masyarakat, tokoh pendidikan dunia usaha/industri, organisai profesi tenaga pendidikan/guru, wakil alumni, dan wakil dari siswa (khusus SLTA). Anggota komite juga disebutkan sekurang-kurangnya berjumlah 9 1 (Sembilan), anggota komite dapat melibatkan dewan guru dan yayasan atau lembaga penyelenggara pendidikan maksimal berjumlah 3 (tiga) orang.

Syarat – syarat, hak, dan kewajiban serta masa keanggotaan komite Madrasah biasanya ditetapkan dalam Anggaran Dasar (AD) atau Anggaran Rumah Tangga (ART). Adapun langkah-langkah dalam pembentukan komite Madrasah ditetapkan sebagai berikut :

a. Prinsip pembentukan

Pembentukan komite Madrasah menganut prinsip-prinsip sebagai berikut :

- 1) Transparan, akuntabel, dan demokratis.

⁶² Pantjastuti ect.all., *Komite Sekolah: Sejarah dan Prospeknya di Masa Depan*, 99-102.

2) Merupakan mitra satuan pendidikan.

b. Mekanisme pembentukan

a) Pembentukan panitia persiapan

(1). Masyarakat dan/atau kepala satuan pendidikan membentuk panitia persiapan. Panitia persiapan berjumlah sekurang-kurangnya 5 (lima) orang yang terdiri atas kalangan praktisi pendidikan (seperti guru, kepala satuan pendidikan, penyelenggara pendidikan), pemerhati pendidikan (LSM peduli pendidikan, tokoh masyarakat, tokoh agama, dunia usaha dan industry), dan orangtua peserta didik.

(2). Panitia persiapan bertugas mempersiapkan pembentukan Komite Madrasah dengan langkah-langkah sebagai berikut :

a) Mengadakan forum sosialisasi kepada masyarakat (termasuk penguru, majelis Madrasah, dan Komite Madrasah yang sudah ada) tentang Komite Madrasah menurut keputusan ini.

b) Menyusun kriteria dan mengidentifikasi calon anggota berdasarkan usulan dari masyarakat.

c) Menyeleksi calon anggota berdasarkan usulan dari masyarakat.

d) Mengumumkan nama-nama calon anggota kepada masyarakat.

e) Menyusun nama-nama anggota terpilih.

- f) Memfasilitasi pemilihan pengurus dan anggota komite Madrasah.
 - g) Menyampaikan nama pengurus dan anggota kepada kepala satuan pendidikan.
- b) Panitia persiapan dinyatakan bubar setelah komite Madrasah terbentuk. Penetapan pembentukan komite Madrasah.⁶³ Komite Madrasah ditetapkan untuk pertama kali dengan surat keputusan kepala satuan pendidikan, dan selanjutnya diatur dalam AD dan ART.

6. Peran Komite Madrasah Dalam MBS

Pembentukan komite Madrasah sebagai badan mandiri yang memiliki kewajiban membantu Madrasah, terutama dalam hal pendanaan Madrasah, pada dasarnya mengurangi beban kepala Madrasah dalam memenuhi kebutuhannya. Tidak ada alasan bagi Madrasah terutama Madrasah yang bestatus negeri untuk tidak menerapkan manajemen berbasis Madrasah sebagai bagian dari proses menuju demokratisasi pendidikan. Komite Madrasah bukan hanya sebagai pelengkap dalam organisasi Madrasah. Komite Madrasah bersifat komplementer untuk mendukung kinerja Madrasah.⁶⁴

Manajemen berbasis Madrasah menginginkan kolaborasi sinergis dan integral antara kelapa Madrasah dan jajarannya dengan

⁶³ Kepmendiknas No. 044/U/2002, Hal 9

⁶⁴ Amiruddin Sihaan, khairuddin W, irwan nasution, *manajemen pendidikan berbasis sekolah*, (Ciputat :quantum teaching) hal 146

komite Madrasah agar visi dan misi Madrasah dapat di implementasikan dengan baik dan mendapat sambutan baik masyarakat. Karena tidak adanya komite Madrasah, Madrasah tidak mampu mengidentifikasi kebutuhan Madrasah dan kebutuhan masyarakat. Akibatnya, Madrasah tidak memiliki sifat transparan dan akuntabilitas dalam operasi manajemennya. Padahal, perlu diketahui bahwa salah satu tujuan komite berdasarkan Kepmendiknas No. 004/U/2002 tanggal 2 april 2002, adalah menciptakan suasana dan kondisi transparan, akuntabel, dan demokratis dalam penyelenggaraan dan pelayanan pendidikan yang bermutu di satuan pendidikan.

7. Sinergitas Kepala Madrasah Dengan Komite Madrasah Dalam Implementasi MBS

Seiring dengan perkembangan, tuntutan masyarakat terhadap kualitas pelayanan dan hasil pendidikan yang diberikan oleh Madrasah, dan dalam rangka pencapaian tujuan pendidikan nasional melalui peningkatan mutu, pemerataan dan efisiensi penyelenggaraan pendidikan, dan tercapainya demokrasi pendidikan, perlu adaya dukungan dan peran serta masyarakat untuk bersinergi dalam suatu wadah yang lebih dari sekedar pengumpul dan pendidikan dari orang tua siswa. Kondisi nyata tersebut dalam memasuki era manajemen pendidikan berbasis Madrasah perlu dibenahi selaras dengan tuntutan perubahan yang dilandasi kesepakatan, komitmen, kesadaran dan kesiapan membangun budaya baru dan profesionalisme dalam

mewujudkan “masyarakat Madrasah” yang memiliki loyalitas pada peningkatan mutu Madrasah.⁶⁵ Untuk terciptanya hubungan Madrasah dengan masyarakat yang kompak dan sinergis, maka komite Madrasah merupakan bentuk atau wujud kebersamaan yang dibangun melalui kesepakatan. Madrasah membutuhkan dukungan dari komite untuk mewujudkan pendidikan yang sukses sebagai bentuk sinergi antara Madrasah dan masyarakat.



⁶⁵Surat keputusan Mendiknas Nomor : 044/U/2002

BAB III

METODOLOGI PENELITIAN

A. *Jenis dan Lokasi Penelitian*

1. Jenis Penelitian

Penelitian ini termasuk jenis penelitian kualitatif, dimana pengumpulan datanya menekankan pada proses dan penyimpulan (deduktif) serta pada analisis terhadap dinamika hubungan antar fenomena yang diamati, dengan menggunakan logika ilmiah.

2. Lokasi Penelitian

Penelitian ini dilaksanakan di Madrasah Aliyah Negeri 2 Makassar yang beralamatkan Jl. A. Pettarani No. 1, Mannuruki, Kecamatan Tamalate, Kota Makassar, Sulawesi Selatan. lokasi ini dipilih karena MAN 2 Makassar sebagai madrasah di kota Makassar sudah mencerminkan sistem komite Madrasah

B. *Pendekatan Penelitian*

Penelitian ini termasuk ke dalam jenis penelitian kualitatif, sebab itu pendekatan yang dilakukan adalah pendekatan interdisipliner dimana data-data yang telah dikumpulkan nantinya akan dianalisis dan disajikan dalam bentuk deskripsi.

C. *Sumber Data*

Data dalam kegiatan penelitian ini bersumber dari hasil wawancara yang akan dilakukan oleh peneliti kepada pengelola lembaga pendidikan terkait yang meliputi ketua komite Madrasah, kepala Madrasah, kepala tata

usaha, guru, dan orang tua siswa. Selain itu catatan lapangan yang berasal dari hasil observasi, dokumen Madrasah, dan dokumen resmi lainnya yang mampu dijadikan sebagai data pendukung dalam kegiatan penelitian ini.

D. Metode Pengumpulan Data

1. Observasi

Observasi adalah cara pengumpulan data untuk memperoleh informasi melalui pengamatan langsung. Dalam observasi ini peneliti terlibat dengan kegiatan sehari-hari orang yang diamati atau yang digunakan sebagai data penelitian.⁶⁶ Metode observasi merupakan metode ilmiah yang biasa diartikan sebagai pengamatan dan pencatatan secara sistematis fenomena-fenomena yang diselidiki. Observasi yang digunakan dalam penelitian ini adalah observasi partisipan yang dilakukan secara terstruktur, yakni tentang apa yang akan diamati, kapan, dan dimana tempatnya. Penulis menggunakan metode observasi ini untuk memperoleh data dari Madrasah tentang pelaksanaan tugas komite Madrasah dalam implemementasi manajemen berbasis Madrasah (MBS). Yang dilakukan di MAN 2 Makassar.⁶⁷

2. Wawancara

Wawancara merupakan suatu proses interaksi dan komunikasi, yaitu mendapatkan informasi dengan cara bertanya langsung kepada

⁶⁶Sugiono, *Metode Penelitian Pendidikan : Pendekatan Kualitatif, Kuantitatif dan R & D* (Bandung : Alfabeta, 2014), h.205.

⁶⁷Mardalis, *Metodologi penelitian Suatu pendekatan Proposal* (Jakarta: Bumi Aksara, 2008), h. 24.

responden. Selain itu wawancara merupakan suatu proses interaksi dan komunikasi verbal dengan tujuan untuk mendapatkan informasi penting yang diinginkan dari responden penelitian. Wawancara yang dilakukan adalah wawancara mendalam yang dilakukan secara bebas terpimpin. Penulis membawa pedoman wawancara yang hanya merupakan garis besar tentang hal-hal yang akan ditanyakan.

Merupakan metode yang digunakan untuk mencari data mengenai hal-hal atau variabel yang berupa catatan, transkrip, buku, surat kabar, majalah, prasasti, notulen rapat, *legger*, agenda dan sebagainya.⁶⁸

Metode ini penulis gunakan untuk mendapatkan data yang sifatnya permanen seperti sejarah berdirinya Madrasah, struktur organisasi, keadaan guru, siswa, karyawan, keadaan sarana dan prasarana, brosur/profil Madrasah, foto pembelajar.

3. Dokumentasi

Metode dokumentasi adalah metode pengumpulan data dengan benda-benda tertulis seperti buku, majalah, dokumentasi, peraturan-peraturan, notulenrapat, catatan harian, dan sebagainya.⁶⁹ Berdasarkan pengertian tersebut, peneliti dalam pengumpulan data dengan teknik dokumentasi berarti peneliti melakukan pencarian dan pengambilan segala informasi yang sifatnya teks menjelaskan dan menguraikan mengenai hubungannya dengan arah penelitian.

⁶⁸Eva latipah, *Metode Penelitian Psikologi Pendidikan*, (Yogyakarta: Deepublish,2014)

⁶⁹Sutrisno Hadi, *Metodologi Research* (Yogyakarta: UGM Press, 1999), h. 72.

E. *Instrumen Penelitian*

Agar memudahkan peneliti untuk mengolah data dibutuhkan instrumen penelitian. Instrumen penelitian adalah alat atau fasilitas yang digunakan peneliti dalam mengumpulkan data agar hasilnya lebih baik dan dapat diolah.⁷⁰ Penelitian kualitatif yang menjadi instrumen penelitian adalah peneliti sendiri atau dengan bantuan orang lain. Alat bantu yang digunakan peneliti sebagai *human instrumen* adalah pedoman wawancara yang berfungsi sebagai acuan ketika proses wawancara berlangsung dan handphone dengan fitur *note* dan *record* untuk merekam dan mencatat keterangan dari orang yang diwawancarai. Dokumentasi dilakukan sebagai bahan penguat untuk tambahan dalam penelitian serta observasi sebagai bahan awal informasi dalam mengumpulkan data dalam penelitian.

F. *Teknik Pengolahan dan Analisis Data*

Analisis data adalah proses penyusunan dan pengolahan data agar dapat ditafsirkan. Tujuan analisis data dalam penelitian ini adalah untuk memaknai dari hasil penelitian yang telah disusun.⁷¹

Penulis menggunakan analisis data non statistik, karena data yang dikumpulkan berupa data deskriptif. Data deskriptif akan dianalisis menurut isinya. Berdasarkan penelitian yang bersifat kualitatif, maka analisa data berlangsung selama penelitian dilakukan dan pasca pengumpulan data.

⁷⁰Eva latipah, *Metode Penelitian Psikologi Pendidikan*, (Yogyakarta: Deepublish,2014)

⁷¹Sugiono, *Metode Penelitian Pendidikan : Pendekatan Kualitatif, Kuantitatif dan R & D* (Bandung : Alfabeta, 2014)h, 205.

Proses ini mengalir dari tahap awal hingga tahap penarikan kesimpulan hasil studi.

Dalam mengolah dan menganalisis data, penulis melakukan beberapa langkah berikut ini :

- a. Dari hasil pengumpulan data, penulis menelaah seluruh data yang diperoleh dari berbagai informasi apakah melalui wawancara, observasi maupun dokumentasi tentang peran komite Madrasah dalam penerapan manajemen berbasis Madrasah (MBS) di Madrasah MAN 2 Kota Makassar.
- b. Dari hasil data yang terkumpul, penulis mereduksi data dari data yang telah dihasilkan dengan cara menyusun data tersebut dari satuan-satuan yang belum teratur, yang kemudian data tersebut diatur dan diperhalus oleh peneliti, sehingga keseluruhan data dapat dipahamimaksudnya.
- c. Data dalam penelitian ini disajikan oleh peneliti dalam bentuk poin-poin tentang peran komite Madrasah dalam penerapan manajaemen berbasis Madrasah di MAN 2 Kota Makassar.
- d. Langkah terakhir berupa penafsiran data, agar penulis mendapatkan makna dan kesimpulan dari data yang telah dihasilkan.

G. *Pengujian Keabsahan Data*

Untuk mengetahui hasil penelitian diperlukan validitas data yang diperoleh. Hal ini dilakukan agar hasil penelitian relevan dengan realitas di lapangan. Uji keabsahan data penelitian sering ditekankan pada uji validitas dan reliabilitas. Validitas merupakan derajat ketepatan antara data yang

terjadi pada objek penelitian dengan data yang dilaporkan oleh peneliti. Artinya data yang valid adalah data “yang tidak berbeda” antara data yang dilaporkan peneliti dengan data yang sesungguhnya terjadi pada objek penelitian. Reliabilitas berkaitan dengan derajat konsistensi dan stabilitas data atau temuan. Data dikatakan reliabel apabila dua atau lebih peneliti dalam objek yang sama menghasilkan data yang sama, atau sekelompok data jika dipecah menjadi dua. Menunjukkan data yang tidak berbeda.⁷²

Data penelitian kualitatif dinyatakan valid jika tidak ada perbedaan antara yang dilaporkan peneliti dengan apa yang terjadi pada objek yang diteliti. Catatannya adalah kebenaran realitas data dengan penelitian kualitatif tidaklah bersifat tunggal, tetapi jamak dan tergantung pada konstruksi manusia dengan berbagai latar belakangnya.

Uji kredibilitas data atau kepercayaan terhadap data hasil penelitian kualitatif antara lain dilakukan dengan perpanjangan pengamatan, peningkatan ketekunan penelitian, triangulasi, diskusi dengan teman sejawat, analisis kasus negatif, dan *membercheck*.⁷³

1. Perpanjangan Pengamatan

Perpanjangan pengamatan berarti peneliti kembali ke lapangan melakukan pengamatan, wawancara, observasi dengan sumber data yang pernah ditemui atau yang baru. Tujuannya adalah agar hubungan peneliti

⁷² Suharsimi Arikunto *Prosedur Penelitian Suatu Pendekatan Sistem*. (Jakarta: PT Rineka Cipta:2016)

⁷³ Suharsimi Arikunto *Prosedur Penelitian Suatu Pendekatan Sistem*. (Jakarta: PT Rineka Cipta:2016)

dengan narasumber semakin dekat dan tidak ada jarak sehingga tidak ada informasi yang disembunyikan lagi.

2. Meningkatkan ketekunan

Meningkatkan ketekunan berarti melakukan pengamatan lebih cermat dan berkesinambungan untuk memastikan data dan urutan peristiwa dapat direkam secara pasti dan sistematis. Ibaratnya peneliti mengecek kembali makalah atau soal yang dikerjakan ada yang salah atau tidak. Peneliti dapat meningkatkan ketekunan dengan melakukan observasi berulang-ulang, untuk mengetahui apakah data yang diperoleh valid atau tidak.

3. Menggunakan Bahan Referensi

Menggunakan bahan referensi bertujuan untuk membuktikan data yang telah ditemukan peneliti. Sebagai contoh data dikuatkan dengan foto narasumber, rekaman wawancara, atau foto objek penelitian sehingga hasil penelitian lebih kredibel.

4. Mengadakan *Membercheck*

Membercheck adalah proses mengecek data yang diperoleh peneliti kepada pemberi data. Tujuan *membercheck* untuk mengetahui validitas data yang diperoleh peneliti sesuai dengan apa yang diberikan pemberi data. Apabila data yang ditemukan disepakati para pemberi data berarti datanya valid sehingga lebih dapat dipercaya.

Mencermati teori untuk menguji keabsahan data di atas dan setelah mengamati kondisi objek penelitian, penulis lebih cocok untuk menggunakan

metode menggunakan bahan referensi dengan mencocokkan hasil wawancara tentang pelaksanaan tugas komite Madrasah dalam mendukung implementasi manajemen berbasis Madrasah di MAN 2 Kota Makassar menggunakan bahan referensi dengan foto narasumber dan objek penelitian untuk memperkuat hasil penelitian.⁷⁴

H. Metode Penentuan Informan

Penelitian yang menggunakan metode kualitatif, peran informan merupakan hal yang sangat penting dan perlu. Penentuan sampel atau informan dalam penelitian kualitatif berfungsi untuk mendapatkan informan yang maksimum.⁷⁵

Selain kelima tahapan teknik di atas, peneliti juga tetap melaksanakan teknik pengumpulan data melalui tinjauan pustaka (*literature review*) guna melengkapi landasan konsep yang relevan. Dalam penelitian kepustakaan ini teknik yang digunakan diantaranya.

- a. Kutipan langsung, yaitu mengutip secara langsung suatu buku-buku atau karya ilmiah lainnya tanpa mengubah keaslian kata-kata atau redaksinya.
- b. Kutipan tidak langsung, yaitu mengutip suatu buku atau literatur lainnya dengan mengubah redaksi dan kalimatnya tanpa mengubah maknanya.

⁷⁴Suharsimi Arikunto *Prosedur Penelitian Suatu Pendekatan Sistem*. (Jakarta: PT Rineka Cipta: Cet II 2016) hal 20

⁷⁵Sugiyono, *Metode Penelitian Kuantitatif Kualitatif* (Bandung: Alfabeta, 2009),h. 221.



BAB IV

HASIL PENELITIAN DAN PEMBAHASAN

A. Profil Madrasah Aliyah Negeri (MAN) 2 Kota Makassar

1. Profil Madrasah MAN 2 Kota Makassar

Penelitian ini dilakukan pada di MAN 2 Kota Makssar sebagai lembaga pendidikan milik pemerintah RI. Madrasah tersebut bersal dari alih fungsi institusi “Pendidikan Guru Agama Negeri (PGAN) 6 tahun” yang didirikan oleh pemerintah pada tahun 1958 yang menggunakan tiga tempat masing-masing perguruan tinggi Islam di Jl. Datuk Museng, SPG Muhammadiyah di Jl. Ratulangi, Perguruan Muhammadiyah di Jalan Muhammadiyah. Pada tahun 1961 sampai 1963 pembangunan gedung baru untuk mempersatukan ketiga tempat tersebut, yang berlokasi di Jln, Sultan Alauddin. Pada tahun 1964 PGN 4 tahun beralih menjadi MTsN dan PGA 6 tahun beralih menjadi PGAN, kemudian pada tahun 1992 beralih menjadi MAN 2 UP. MAN 2 UP beralih menjadi MAN 2 Model Makassar pada tahun 1998 dengan SK No. E IV.PP.006./Kep/17-A/1998 tanggal 20 Februari 1998. Dan beralih lagi menjadi MAN 2 Kota Makassar berdasarkan SK Menteri Agama RI No. 368 Tahun 2015.

MAN 2 Kota Makassar berlokasi di sudut persimpangan jalan Sultan Alauddin No. 105 dan jalan Andi Pangeran Pattarani No. 1 Kelurahan Mannuruki kecamatan Tamalate Kota Makassar yang berada dalam wilayah Provinsi Sulawesi Selatan, dengan akreditasi dengan peringkat A (Amat Baik) tahun 2012 dengan nilai 92,20. Madrasah tersebut menempti lahan

seluas 33.492 M² dengan luas bangunan 7.210 M² dan telah dipagar permanen sepanjang 536 M, lokasi tersebut dipandang sebagai tempat yang sangat strategis disektor bagian selatan kota Makassar, karena mudah di akses dengan kendaraan angkutan umum dari berbagai jalur trayek angkutan umum dalam wilayah kota Makassar.¹ Madrasah tersebut juga telah memiliki beberapa bangunan gedung yang permanen dengan berbagai fasilitas sarana dan prasarana yang ada didalamnya. Rincian fasilitas sarana dan prasarana tersebut dapat dilihat pada tabel berikut:

TABEL. 4.1
Sarana Pembelajaran MAN 2 Kota Makassar

No	Nama Fasilitas Ruang Belajar Teori Peserta Didik	Jumlah	Keterangan
1.	Ruang Belajar Teori	27 Ruang	Baik
2.	Laboratorium Fisika	1 Ruang	Baik
3.	Laboratorium Kimia Dan Biologi	1 Ruang	Baik
4.	Laboratorium Bahasa	1 Ruang	Baik
5.	Laboratorium Komputer	1 Ruang	Baik
6.	Ruang Olahraga	1 Ruang	Baik
7.	Ruang Keterampilan Tata Boga	1 Ruang	Baik
8.	Ruang Perpustakaan	1 Ruang	Baik

TABEL. 4.2

No.	Nama Fasilitas Ruang Kegiatan Pengembangan Peserta Didik	Jumlah	Keterangan
1.	Ruang Pramuka/Osis	1	Baik
2.	Ruang UKS/PMR	1	Baik

¹ Hj. Darmati S.Ag., M.Pd Kepala Madrasah MAN 2 Kota Makassar, Wawancara 13 Oktober 2021

TABEL. 4.3

No.	Nama Fasilitas Ruang Tenaga Pendidik	Jumlah	Keterangan
1.	Ruang Guru	1 Ruang	Baik
2.	Ruang BK	1 Ruang	Baik
3.	Ruang Pusat Belajar Guru	1 Ruang	Baik
4.	Ruang Kantor PSBB	1 Ruang	Baik

TABEL. 4.4

No.	Nama Fasilitas Umum Madrasah	Jumlah	Keterangan
1.	Ruangan Aula	1 Ruang	Baik
2.	Kanting Jujur	1 Ruang	Baik
3.	Masjid	1 Ruang	Baik
4.	Gudang	1 Ruang	Baik
5.	Lapangan Serba Guna	1 Ruang	Baik
6.	Koperasi/Tokoh	1 Ruang	Baik
7.	Aula Mini	1 Ruang	Baik

TABEL. 4.5

No.	Nama Fasilitas Kepegawaian Staf Dan Administrasi Madrasah	Jumlah	Keterangan
1.	Ruang Staf Pegawai Madrasah	1 Ruang	Baik

TABEL. 4.6

No.	Ruang Pimpinan Madrasah	Jumlah	Keterangan
1.	Ruang Kepala Madrasah	1 Ruang	Baik
2.	Ruang Kepala Tata Usaha	1 Ruang	Baik
3.	Ruang Komite Madrasah	Ruang	Baik

TABEL. 4.7

No.	Nama Fasilitas Ruang Keamanan Madrasah	Jumlah	Keterangan
1.	Ruang Penjaga Madrasah	1 Ruang	Baik
2.	Post Satpam	1 Ruang	Baik

TABEL. 4.8

No.	Nama Fasilitas Tempat Tinggal Dalam Madrasah	Jumlah	Keterangan
1.	Asrama Peserta Didik/Wisma	1 Ruang	Baik
2.	Rumah Dinas Kepala Madrasah	1 Ruang	Baik

TABEL. 4.9

No.	Nama Fasilitas Kamar Mandi Madrasah	Jumlah	Keterangan
1.	Kamar Mandi Guru LK	2	Baik
2.	Kamar Mandi Guru PR	2	Baik
3.	Kamar Mandi Peserta didik	8	Baik

TABEL 4.10
Kepala Madrasah

No.	Nama	Tahun Bertugas
1.	Drs. Safar Bahar	1981 s.d 1985
2.	Drs. H. Abd Rahman K.	1985 s.d 1986
3.	Abd. Malik Ibrahim, B.A	1986 s.d 1989
4.	Drs. Abd. Hamid Syah	1989 s.d 1991
5.	Drs. Khaeruddin Saleh	1991 s.d 1994
6.	H. Idrus, BA	1994 s.d 1997
7.	Drs. Zainal Abidin	1997 s.d 1999
8.	Drs. H. Kuraisj Ahmad	1999 s.d 2003
9.	Dr. H. Rappe, M.Pd	2003 s.d 2006
10.	Drs. H. Ahmad Hasan, MA	05 Juni 2006 s/d 31-12-2013
11.	Kaharuddin, S.Ag., M.Pd	24 Februari 2014 s.d Juli 2021
12.	Hj. Darmawati, S.Ag., M.Pd	Juli 2021. S.d Sekarang

TABEL 4.11
Prestasi Non Akademik

No.	Keterangan	Prestasi	Tahun
1.	Lomba KAS Himaksi 2016	Juara Umum	2016
	- Lomba Siklus Akuntansi	Juara I	2016
	- Lomba Siklus	Juara II	2016
	- Lomba Multiplechoice & Essay	Juara II	2016
	- Lomba Multiplechoice	Juara III	2016
	- Lomba Proposal Usaha	Juara I	2016
	- Lomba Proposal	Juara III	2016
2.	Accounting Smart Challenge 2016 Tk. SMA/MA STIE Nobel Indonesia	Juara Umum	2016
	- Lomba Akuntansi	Juara II & III	2016
	- Lomba Mading 3D	Juara I	2016

	- Lomba Tim	Juara III	2016
	- Lomba Perorangan	Juara I & II	2016
3.	Lomba Akuntansi Universitas Negeri Makassar		2016
	- Lomba Tim	Juara III	2016
	- Lomba Show Your Skill	Juara II & III	2016
4.	Lomba Akuntansi Universitas Fajar (Program D3)	Juara I & III	2016
5.	Lomba Akuntansi Tingkat Nasional Politeknik Negeri Bali	Juara Harapan	206
6.	LCTF Momentum 2016 Himaprodi Pend. Fisika Unismuh Makassar	Juara I & II	2016
7.	KSM Tk. Provinsi Kanwil Kementerian Agama Prov. Sul-Sel		
	- Geografi	Juara I	2016
	- Fisika	Juara I	2016
	- Biologi	Juara I	2016
	- Ekonomi	Juara I	2016
8.	KSM Tk. Provinsi Kanwil Kementerian Agama RI di Pontianak		
	- Geografi	Juara II	2016
	- Fisika	Juara III	2016
	- Ekonomi	Juara I	2016
9.	Kompetensi Akuntansi Siswa se-Sulawesi – Univ. Bosowa Makassar	Juara Umum	2017
	Proposal Usaha	Juara I & III	2017
	Siklus Akuntansi	Juara I	2017
10.	Olimpiade Sejarah se-Sel-SelBar – IKAHIMSI UNM Makassar	Juara III	2017
11.	Accounting Fair – STIE Nobel Indonesia Makassar	Juara II	2018
12.	Accounting Fair 2018 – STIEM Bungaya Makassar	Juara Umum	2018
	- Prestasi Debat Akuntansi	Juara Umum I & Juara I	2018
13.	Kompetensi Akuntansi Siswa se-Sulawesi – Univ. Bosowa Makassar	Juara Umum	2018
	- Proposal Usaha	Juara Uum I & Juara III	2018
14.	Lomba Akuntansi Universitas Fajar 2019	Juara I & II	2019
15.	LCTIF Momentum 2019 Himaprodi Pend. Fisika Unismuh Makassar	Juara II	2019
16.	Accounting Fair 2019 – STIEM Bungaya Makassar	Juara II	2019

17.	Accounting Smart Challage 2019 Tk. SMA/MA	Juara I	2019
18.	LCTF Momentum 2019 Himaprodi Pend. Fisika Unismuh Makassar	Juara II	2019
19.	Kompetisi Bahasa Arab (KOMBANAS) Secara Virtual	Juara I	2021
20.	ASEAN ROBO TIK DAY	Juara I	2021

2. *Visi Misi MAN 2 Kota Makassar*

Visi

Terbentuknya Pribadi Muslim yang Berakhlakul Karimah, Unggul, dan Kompetitif

Misi

1. Penyelenggaraan pembelajaran aktif , kreatif, dan Menarik (P A K E M) serta berkarakter untuk menumbuh kembangkan kemampuan Nasional.
2. Menumbuhkembangkan semangat keunggulan dan budaya belajar yang tinggi kepada peserta didik untuk bersaing di tingkat sekolah, lokal, nasional, dan internasional.
3. Mengoptimalkan kegiatan ekstra kurikuler dan pengembangan diri sehingga siswa dapat berkembang sesuai dengan minat bakatnya.
4. Menumbuhkembangkan perilaku terpuji dan praktek nyata .
5. Meningkatkan Madrasah yang berwawasan Lingkungan (Green School).
6. Meningkatkan komitmen seluruh tenaga pendidik dan kependidikan terhadap tugas pokok dan fungsinya.

7. Menyelenggarakan tata kelola Madrasah yang efisien, efektif, transparan dan akuntabel.²

GAMBAR 4.1
Struktur Organisasi MAN 2 Kota Makassar
Tahun Pelajaran 2021/2022

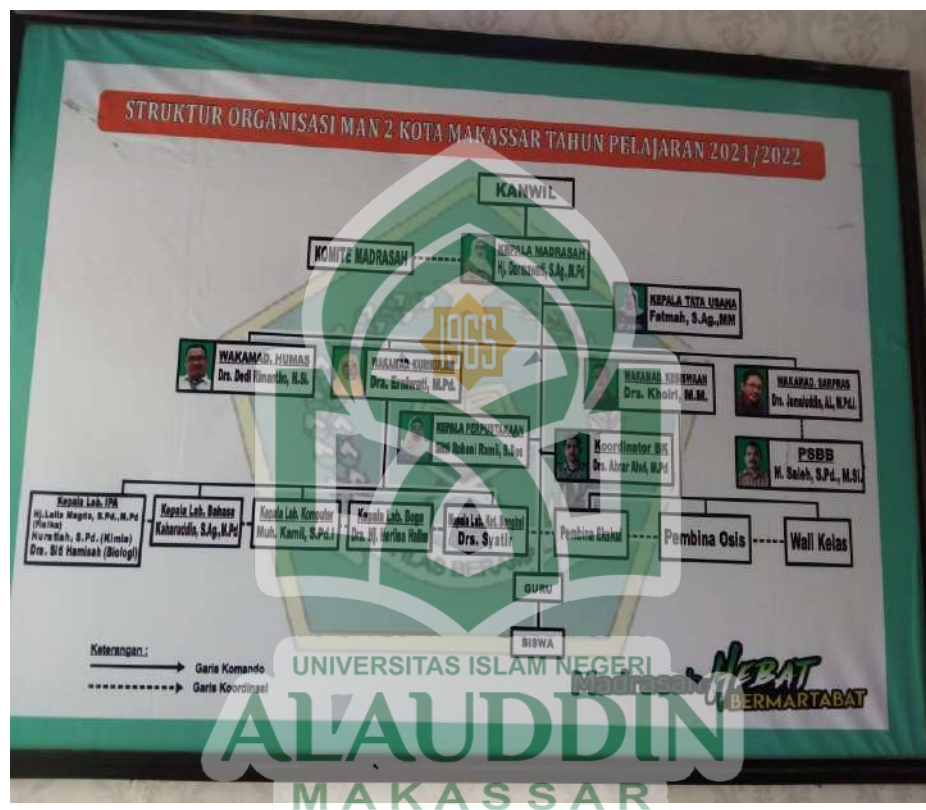

² Fatmah, S.Ag., MM Kepala Tata Usaha MAN 2 Kota Makassar. Wawancara 13 Oktober 2021

GAMBAR 4.2
Struktur Organisasi Komite MAN 2 Kota Makassar
Periode 2019-2021



**B. Pelaksanaan Tugas Komite Madrasah Sebagai Badan Pemberi
Pertimbangan dalam Mendukung Implementasi Manajemen Berbasis
Sekolah di MAN 2 Kota Makassar**

Dari hasil wawancara dengan narasumber, dapat diketahui bahwa pelaksanaan dan partisipasi komite Madrasah di MAN 2 Kota Makassar sangat dibutuhkan. Berikut pernyataan Drs. H. A. Muh. Yunus., M.SI selaku Ketua Komite Madrasah saat peneliti mengadakan observasi awal:³

³Drs. H. Muh. Yunus, *Ketua Komite Man 2 Kota Makassar*, Wawancara, Tanggal 13 September 2021

Ada lembaga MAN 2 Kota Makassar, pelaksanaan komite madrasah sangat dibutuhkan. Hal ini dibuktikan bahwa selalu diadakan rapat komite. Rapat komite yang diadakan tidak hanya atas dasar undangan saja, tetapi kadang komite juga meminta madrasah untuk mengadakan rapat komite jika ada hal-hal dan masukan dari masyarakat serta wali murid yang perlu disampaikan.⁴

Komite madrasah sebagai lembaga pemberi pertimbangan dalam penentuan dan pelaksanaan kebijakan di satuan pendidikan. Serta sebagai pendukung baik berupa wujud finansial, pemikiran maupun tenaga dalam penyelenggaraan pendidikan. Komite Madrasah juga sebagai badan pengontrol transparansi penyelenggaraan pendidikan dan bertindak sebagai mediator antara pemerintah dengan orang tua siswa serta masyarakat.

Komite Madrasah di MAN 2 Kota Makassar pada umumnya sudah menjalankan pelaksanaan dari komite Madrasah sebagai pemberi pertimbangan akan tetapi pelaksanaan tersebut belum banyak dipahami oleh orang tua siswa. Sehingga perlu diadakan sosialisasi mengenai pelaksanaan komite Madrasah agar orang tua siswa mampu mengetahui dan menilai sejauh mana pelaksanaan dan kinerja dari komite Madrasah. Hal tersebut seperti yang diungkapkan oleh bapak Ali:

“Pada dasarnya tugas dan fungsi pokok Komite Madrasah selaku pemberi Pertimbangan adalah untuk menjembatangi antara pihak madrasah dan orang tua siswa. Namun yang sering terjadi kurangnya koordinasi antara pihak komite dan madrasah sehingga seringkali terjadi kesalahpahaman antara pihak komite dan pihak madrasah sebagai contoh. Ketika pihak

⁴Drs. H. A. Muh. Yunus., M.SI *Ketua Komite Madrasah MAN 2 Kota Makassar*, Wawancara, Tanggal 13 September 2021

komite di undang rapat pihak sekolah seringkali di berikan RAPBS yang sudah jadi ”⁵

Hal yang serupa juga diungkapkan oleh Ibu Marhamah orang tua siswa:

“saya tidak tahu secara mendalam mengenai pelaksanaan dari komite madrasah, yang saya tahu ketika saa di undang rapat biasanya penyampaian tentang program-program Madrasah yang sudah jadi beserta anggaran dana yang sudah di setujui oleh kepala Madrasah dan juga pihak komite Madrasah.”⁶

Menurut hasil wawancara diatas, orang tua siswa kurang memahami pelaksanaan dari komite Madrasah. Sehingga orang tua siswa tidak bisa memantau kinerja dari komite Madrasah bahkan akan sulit untuk melakukan kerja sama diantara keduanya.

Untuk lebih jauh terkait dengan pelaksanaan komite madrasah di MAN 2 Kota Makassar, akan dipaparkan oleh penulis sebagai berikut:

Pelaksanaan Komite Madrasah sebagai badan pertimbangan dapat memberikan saran dan masukan ketika ikut aktif dalam penyusunan program kegiatan Madrasah yaitu pada awal tahun pelajaran menyusun RKS dan RKT Madrasah. Selain dalam pengelolaan pendidikan seperti masukan tentang kedisiplinan tenaga pendidik maupun peserta didiknya.

Hal ini sebagaimana hasil wawancara penulis dengan ketua komite madrasah MAN 2 Kota Makassar Drs. H. A. Muh Yunus M.Si. Menjelaskan.

Sebagai ketua Komite Madrasah selama awal tahun pelajaran memang saya aktif dalam menyusun rencana kerja Madrasah yang didalamnya membahas mengenai pembiayaan maupun pengelolaan, karena ini berkaitan dengan orang tua siswa maka apa yang diharakan dari orang tua siswa atau wali murid saya sampaikan kepada pihak Madrasah seperti kedisiplinan siswa ketika masuk Madrasah sebagai wujud partisipasi dalam pengelolaan pendidikan di Madrasah, kemudian usulan tentang

⁵Muh. Rusli ali, S.Pd., M.Pd, *Sekretaris Komite Madrasah Man 2 Koa Makassar*, Wawancara, Tanggal 13 September 2021

⁶Marhama. *Orang Tua Siswa MAN 2 Kota Makassar* ,Wawancara, Tanggal 14 September 2021

ekstra mengaji Al-Qur'an dan hadroh karena melihat kemampuan dari dalam diri siswa yang masuk di Madrasah ini masih perlu pembinaan yang lebih intensif agar dapat berkembang kedepannya.

Dalam hal ini Muh. Rusli Ali S.Pd., M.Pd selaku sekretaris Komite MAN 2 Kota Makassar mengatakan bahwa:

pelaksanaan komite yang kami lakukan adalah ikut serta dalam menyusun dan mengesahkan RAPBS, meningkatkan kedipsilan siswa dan guru sebelum jam tujuh harus sudah berada di Madrasah, serta mengusulkan penjagaan keamanan dan kemasalatan siswa saat menyeberang jalan, ini sangat penting karena madrasah kami berada di tepi jalan raya.⁷

Hasil dari wawancara dengan ketiga narasumber tersebut dapat peneliti simpulkan bahwa Komite Madrasah memiliki pelaksanaan yang aktif terutama di lembaga Madrasah dan sangat penting dalam pengembangan peserta didik dan peningkatan mutu pengelolaan pendidikan. Sebelum memberikan pertimbangan kepada Kepala Madrasah, Komite Madrasah sebelumnya melihat kemungkinan apa yang menjadi harapan dan aspirasi masyarakat terhadap lembaga pendidikan ini, mengenai kompetensi apa yang dapat dicapai dari lulusannya seperti keterampilan agama yang harus dikuasai di masing-masing lembaga pendidikan seperti menjalankan shalat dhuhur berjamaah di masjid.

C. Pelaksanaan tugas Komite Madrasah Sebagai Badan Pendukung dalam Implementasi Manajemen Berbasis Sekolah Di MAN 2 Kota Makassar

Dalam penyelenggaraan dan peningkatan mutu pengelolaan pendidikan, pelaksanaan komite sebagai badan pendukung yakni dapat berupa dukungan finansial, tenaga dan dukungan pikiran. Secara nyata pemberian dukungan dapat diwujudkan yakni diantaranya dengan pemecahan masalah biaya Madrasah bagi

⁷ Muh. Rusli Ali S.Pd., M.Pd *Sekretaris Komite MAN 2 Kota Makassar* Wawancara 14 September 2021

anak kurang mampu, kekurangan tenaga pendidik, dan tenaga untuk memperbaiki bangunan Madrasah yang sudah rusak. Pelaksanaan Komite Madrasah sebagai badan pendukung tidak hanya sebatas memberikan dorongan dan motivasi saja, tetapi juga ikut dalam memberikan suatu dukungan khususnya orang tua dan masyarakat untuk berpartisipasi guna menunjang pendidikan di Madrasah. Selain itu, fungsi komite itu sendiri yakni untuk mendukung dan mendorong tumbuhnya komitmen dan perhatian masyarakat terhadap penyelenggaraan pendidikan yang bermutu. Dalam hal ini Komite Madrasah juga dalam penggalangan dana rangka pembiayaan pendidikan. Sebagaimana yang di kemukakan oleh bapak Kaharuddin S.Ag., M.Pd kepala Madrasah MAN 2 Kota Makassar.

Komite Madrasah mempunyai pelaksanaan yang sangat mendukung, baik dari segi sarana dan prasarana, manajemen pendidikan dan sosialisasi kepada masyarakat khususnya orang tua siswa. Misalnya dalam pengembangan fisik Madrasah, Komite Madrasah melakukan serangkaian perencanaan, penggalangan dana, pelaksanaan sampai pelaporan.⁸

Di samping itu, Komite Madrasah membantu dalam menunjang sarana dan prasarana Madrasah terutama untuk menunjang kelancaran proses pembelajaran di Madrasah. Sebagaimana yang dikatakan Dr. Rostini Hasanuddin SE, MM. Sebagai berikut:

Komite Madrasah di MAN 2 Kota Makassar sangat mendukung dengan adanya proses pembelajaran yang ada di Madrasah tersebut. Jadi, setelah diadakan musyawarah dengan kepala Madrasah, disini Komite Madrasah juga ikut untuk menjadikan anak agar selalu menaati peraturan atau tata tertib ketika sedang berlangsung pelajaran di dalam kelas agar siswa tidak banyak yang membolos ketika waktu pelajaran berlangsung. Selain itu, Komite Madrasah juga dalam penggalangan dana khususnya untuk pengadaan sarana yang ada di ruang kelas seperti pembelian proyektor guna menunjang pembelajaran siswa di kelas dan

⁸ Kaharuddin. S.Ag., M.Pd *Kepala Madrasah MAN 2 Kota Makassar* Wawancara 14 September 2021

pihak Komite Madrasah meminta berupa sumbangan yang berlandaskan keikhlasan orang tua siswa.⁹

Sehubungan dengan hal ini, hal serupa juga diungkapkan oleh A. Daeng Parebba selaku orang tua siswa yang peneliti wawancarai pada waktu itu yakni sebagai berikut:

Dari pihak Komite Madrasah itu sendiri sangat mendukung dalam meningkatkan sarana dan prasarana Madrasah. Selain itu, Komite Madrasah juga berfungsi sebagai penggalang dana dimana Komite Madrasah meminta dana atau sumbangan tetapi tidak memberatkan kami selaku orang tua siswa, dikarenakan Komite Madrasah tidak memberikan patokan jumlah uang harus disumbangkan kepada Madrasah.¹⁰

D. Pelaksanaan Tugas Komite Madrasah Sebagai Badan Pengontrol dalam Mendukung Implementasi Manajemen Berbasis Sekolah Di MAN 2 Kota Makassar

Dalam kaitannya dengan Komite Madrasah, fungsi pengontrol atau pengawasan sangatlah penting dalam rangka transparansi, demokratis, dan akuntabilitas penyelenggaraan *output* pendidikan.

Pelaksanaan Komite Madrasah sebagai pengontrol atau pengawas yang dapat dilakukan oleh Komite Madrasah sebagaimana dirinci oleh Ahlamil Hakim selaku tenaga pendidik Sagala berupa aktivitas sebagai berikut:

- a. Menanyakan proses belajar mengajar pada guru maupun siswa apakah sesuai standar kompetensi yang diinginkan.
- b. Memantau pelaksanaan Rencana Kerja Tahunan dan Rencana Kerja Madrasah.

⁹ Dr. Rostini Hasanuddin SE, MM. *Bendahara Komite Madrasah MAN 2 Kota Makassar* Wawancara 14 September 2021

¹⁰ A. Daeng Parebba *Orang Tua Siswa MAN 2 Kota Makassar* Wawancara 15 September 2021

- c. Turut serta dalam penusunan RKT dan RKS.
- d. Memantau penggunaan anggaran yang besumber dari dana BOS.
- e. Mengontrol kesejahteraan guru dan tenaga kependidikan.
- f. Melakukan pemantauan terhadap proses kegiatan belajar mengajar dan hasil belajar siswa.
- g. Pengawasan dalam ujian nasional.
- h. Melakukan pengawasan terhadap alokasi anggaran yang berhubungan dengan pelaksanaan KBM.¹¹

Berdasarkan observasi yang dilakukan oleh peneliti, maka hal ini sedikit berbeda dengan pengurus Komite Madrasah yang juga melakukan tugas mengajar di lembaga Madrasah yang terkait, karena memiliki banyak waktu untuk berada di Madrasah dan pada saat mengajar juga dapat digunakan untuk mengontrol dan mengawasi jalannya pembelajaran, menanyakan kondisi peserta didik, guru, maupun warga Madrasah lainnya untuk mengawasi pelaksanaan RKM dan RKT, memantau penggunaan anggaran yang bersumber dari dana BOS, ikut serta pembagian rapor, secara langsung dapat mengecek kesejahteraan guru dan proses belajar mengajar sampai pada hasil pembelajarannya karena Komite Madrasah sendiri juga yang mengantarkannya, namun terlihat kurang begitu konudusif, karena pengurus Komite Madrasah yang terhitung aktif dalam tugasnya ialah mereka yang juga memiliki jam mengajar di Madrasah.

¹¹ Ahkamil Hakimin, *Tenaga Pendidik MAN 2 Kota Makassar* Wawancara, 16 September

Salah satu alasan ketidakefektifan tersebut adalah karena dalam hal ini Komite Madrasah juga salah satu anggota bawahan kepala Madrasah untuk selalu menyetujui perencanaan kepala Madrasah dan tidak berani mengkritisi kebijakannya. Tetapi disisi lain kepedulian mereka terhadap pendidikan di lembaga Madrasah memang tidak diragukan lagi, misalnya mengefektifkan jam mengajar bagi guru untuk tidak mengulur waktu istirahat setelah bel tanda masuk berbunyi, ikut menangani kesulitan-kesulitan dalam penyelenggaraan pendidikan. Selain itu koordinasi dengan kepala Madrasah mengenai permasalahan yang muncul dan mudah karena pertemuan antar komite madrasah dan kepala madrasah akan menjadi lebih kondusif dan intensif.

Komite Madrasah Man 2 Kota Makassar dalam melakukan pelaksanaan pengontrol (*Controlling Agency*). Hingga saat ini selalu melakukan pemantauan terhadap penggunaan alokasi dana pendidikan, termasuk dalam mengawasi penggunaan dana bantuan dari pusat maupun dana dari masyarakat yang mengalir ke Madrasah agar lebih dapat dipertanggungjawabkan. Tidak hanya itu pemantauan terkait dengan hasil belajar siswa juga dilakukan oleh Komite Madrasah. Akan tetapi untuk pemantauan proses KBM di dalam kelas belum pernah dilakukan oleh Komite Madrasah di MAN 2 Kota Makassar karena Komite Madrasah tidak berkomunikasi langsung dengan guru yang mengajar akan tetapi pada Kepala Madrasah.

E. Pelaksanaan Tugas Komite Madrasah Sebagai Badan Mediator dalam Implementasi Manajemen Berbasis Sekolah di MAN 2 Makassar

Dalam pelaksanaannya sebagai mediator atau penghubung, Komite Madrasah Man 2 Kota Makassar menghubungkan pihak Madrasah dengan pemerintah dan dari pengamatan dilapangan pelaksanaan ini kurang dapat terlaksana dengan maksimal, misalnya hanya sebatas tanda tangan dalam rancangan atau laporan keuangan yang harus dipertanggungjawabkan Madrasah kepada pemerintah. Sedangkan pelaksanaannya dalam menjadi penghubung antara Madrasah dengan orang tua dan masyarakat dapat lebih banyak dilakukan, sala satu diantaranya yaitu membantu menyerap aspirasi, harapan dan saran masyarakat untuk kemajuan dan peningkatan mutu pendidikan di Madrasah. masukan dari masyarakat sebagai pengguna jasa pendidikan sangat dibutuhkan oleh pihak Madrasah sebagai pengelola pendidikan supaya mutu lulusan Madrasah memang benar-benar sesuai harapan masyarakat.

Kaitannya dengan pelaksanaan Komite Madrasah sebagai mediator atau penghubung, Madrasah itu sendiri sebagai lembaga sosial yang tidak dapat dipisahkan dari masyarakat lingkungannya, sebaliknya masyarakat juga tdak dapat di pisahkan dari lembaga Madrasah. keduanya saling memiliki kepentingan yang saling terkait, Madrasah merupakan lembaga formal yang disertai tugas untuk mendidik, melatih dan membimbing generasi penerus masa depan, sementara masyarakat

merupakan pengguna jasa pendidikan tersebut. Masyarakat mengharapkan agar lembaga Madrasah mampu menempa peserta didik menjadi sumber daya manusia yang produktif dan berkualitas untuk mengembangkan potensi masyarakat setelah mereka lulus.

M. Yunus menjabarkan tugas dan pelaksanaan Komite Madrasah sebagai mediator atau penghubung yakni:

- a. Menghubungkan Madrasah dengan instansi pemerintah;
- b. Menghubungi orang tua siswa untuk meminta kesediannya menjadi penyumbang dana yang diperlukan untuk kegiatan memajukan pendidikan di Madrasah;¹²
- c. Mencari informasi yang terkait dengan pengembangan dan peningkatan mutu pendidikan di Madrasah;
- d. Memberi laporan kepada masyarakat tentang penggunaan keuangan dan pelaksanaan program di satuan lembaga pendidikan tersebut.

Dari data yang telah peneliti paparkan tersebut, dapat terlihat bahwa pelaksanaan Komite Madrasah sebagai mediator atau penghubung dapat terlaksana dengan baik, karena seseorang yang dipilih sebagai pengurus Komite Madrasah adalah mereka yang sudah dianggap sebagai tokoh masyarakat sehingga banyak kesempatan bertemu dengan masyarakat diluar Madrasah walaupun bukan dalam pertemuan formal di Madrasah. Karena kesempatan Kepala Madrasah bertemu langsung dengan seluruh orang tua siswa hanya satu atau dua kali dalam setahun, maka

¹²Drs. H. A. Muh. Yunus., M.SI *Ketua Komite Madrasah MAN 2 Kota Makassar*, Wawancara, Tanggal 18 September 2021

keberadaan Komite Madrasah yang diwakili oleh orang-orang yang dekat dengan masyarakat menjadi sarana penghubung yang tepat antara pihak Madrasah dengan orang tua atau masyarakat.

Berdasarkan fakta tersebut dapat disimpulkan bahwa dari keempat pelaksanaan Komite Madrasah salah satu diantara pelaksanaan yang sangat mungkin dijalankan adalah pelaksanaan komite madrasah sebagai pemberi pertimbangan dan pelaksanaan sebagai mediator atau penghubung, sedangkan dua pelaksanaan lainnya kurang maksimal pelaksanaannya, karena dalam memberikan pertimbangan tentu Komite Madrasah berpatokan pada aspirasi dan informasi yang berkembang di masyarakat berupa saran, usulan dan perbaikan yang selanjutnya menjadi hukum untuk kemajuan Madrasah.

Pelaksanaan Komite Madrasah sangat penting dalam pendidikan pada era otonomi daerah, karena banyaknya hal yang dapat dilakukan mereka untuk ikut serta meningkatkan mutu pendidikan dan bukan sebatas ikut menentukan anggaran pendidikan Madrasah saja. Akan tetapi, kenyataannya seperti ada sekat yang membatasi ruang gerak Komite Madrasah dalam memaksimalkan pelaksanaannya, sehingga sangat perlu adanya pemberdayaan para tersebut supaya dapat terlaksana sebagaimana mestinya, tanpa menimbulkan perbedaan pendapat antara komite madrasah dan kepala madrasah dalam menentukan suatu kebijakan pendidikan. Dengan demikian, tumbuh saling percaya antara pihak Madrasah dan orang tua siswa khususnya dan masyarakat pada umumnya, sehingga

membuat berlangsungnya suasana pembelajaran bagi siswa bertambah kondusif, suasana lingkungan kerja bagi para tenaga pendidik menjadi nyaman dan menyenangkan, rencana strategis yang di susun sejak awal dapat berjalan dengan baik, terwujudnya sarana dan prasarana yang mendukung pembelajaran dan akhirnya tujuan pendidikan yang telah dirumuskan akan mudah tercapai.

Pelaksanaan Komite Madrasah sebagai mediator atau penghubung dalam pengelolaan sumber daya pendidikan masih kurang . Sumber dana yang diperoleh masih memanfaatkan bantuan dari orang tua siswa dengan cara menarik uang Komite Madrasah atau iuran orang tua siswa secara bulanan, serta iuran pembangunan/pengembangan Madrasah pada awal diterima di Madrasah. pelaksanaan Komite Madrasah dalam rangka meningkatkan keikutsertaan masyarakat, supaya aktif dalam penyelenggaraan pendidikan di MAN 2 Kota Makassar belum berjalan secara maksimal. Sebagian besar dari orang tua siswa belum memahami tugas-tugas dari Komite Madrasah. masyarakat hanya memberi dukungan secara materi dan belum sepenuhnya memberikan dukungan secara moril kepada Madrasah.

Belum ada keseragaman antara pihak Komite Madrasah dengan orang tua siswa, berdasarkan hasil wawancara dari orang tua siswa, masih beranggapan bahwa pelaksanaan dari Komite Madrasah masih berfokus pada pengadaan dana untuk Madrasah dalam rangka pembangunan fisik Madrasah. Bahkan pihak Komite Madrasah lebih bersifat “*pro*” pada

pihak Madrasah, sehingga pelaksanaan Komite Madrasah sebagai mediator belum tersalurkan dengan baik.¹³ Sebaiknya pihak Komite Madrasah itu sendiri bersikap “*balance*” dalam artian seimbang atau tidak berat sebelah antara lebih pro kepada pihak Madrasah ataupun pada orang tua siswa. Akan tetapi harus merangkul keduanya demi meningkatkan mutu pendidikan Madrasah mulai dari merancang program-program Madrasah hingga anggaran dana yang digunakan untuk kegiatan program-program yang sudah direncanakan.

Meskipun demikian hasil dari kinerja Komite Madrasah di MAN 2 Kota Makassar sudah dapat dilihat dan dirasakan, fasilitas-fasilitas Madrasah sangat lengkap dan nyaman membuat siswa lebih menikmati kegiatan akademis maupun kegiatan non akademis. Mulai dari kegiatan belajar olimpiade dan kegiatan ekstrakurikuler sebagai penyaluran bakat siswa juga diupayakan dengan baik oleh Komite Madrasah. Tercipnya Visi dan Misi Madrasah yang mana lebih jauh lagi dan mampu memberikan kepercayaan pada masyarakat luas bahwa MAN 2 Kota Makassar memang memiliki predikat Madrasah yang baik. Hal ini dapat dilihat dari lulusan MAN 2 Kota Makassar yang berhasil masuk ke perguruan tinggi negeri dan juga ada yang melanjutkan study keluar negeri. Semua itu berjalan bukan saja dari kinerja Madrasah sendiri tetapi juga merupakan pelaksanaan dari Komite Madrasah yang bekerja ikhlas untuk menjadi partner Madrasah demi meningkatkan mutu pendidikan.

¹³Malaganni, *Orang Tua Siswa MAN 2 Kota Makassar*, Wawancara 17 September 2021

Dalam lapangan terdapat kenyataan bahwa masyarakat lebih mengenal Komite Madrasah seperti BP3 di masa lalu yang bertugas sebagai pengumpul dana bantuan pendidikan untuk membiayai program fisik Madrasah dan kurang menyentuh program non fisik. Dilain hal terkait dengan kerjasama antar Komite Madrasah dan bantuan dari orang tua seperti yang dikutip dari bapak Rusli Ali selaku sekretaris Komite Madrasah. Tidak hanya itu dari perwakilan pihak Komite Madrasah bapak selaku sekretaris dari Komite Madrasah mengharapkan, melalui wadah yaitu Komite Madrasah masyarakat harus mampu menyadari dan memahami penyelenggaraan pendidikan di Madrasah. Dalam hal ini mengharapkan masyarakat mampu berpartisipasi aktif pada Madrasah untuk berkomitmen demi mewujudkan cita-cita bersama menjadi Madrasah yang bermutu dan bahkan menjadi SBI (Madrasah Bertaraf Internasional).¹⁴

Sebenarnya tugas Komite Madrasah tidak hanya sebagai penggalang dana seperti yang sering dibicarakan oleh masyarakat awam, tetapi sebagai mediator antara pihak Madrasah dengan masyarakat (orang tua siswa). Dalam kegiatan Madrasah. Komite Madrasah juga mengadakan pertemuan-pertemuan forman meskipun tidak secara rutin dilaksanakan. Komite Madrasah juga pernah diundang Kepala Madrasah untuk mendiskusikan perencanaan, pelaksanaan, dan pendanaan rencana pengembangan Madrasah (RPS). Program-program yang dibahas dan

¹⁴Muh. Rusli Ali S.Pd., M.Pd *Sekretaris Komite MAN 2 Kota Makassar Wawancara*, 18 September 2021

dikembangkan ini menunjukkan kecenderungan atau terfokus pada perbaikan fisik Madrasah. Walaupun tidak semua Komite Madrasah mampu menjalankan roda organisasi sebagaimana yang diharapkan, akan tetapi tekad untuk meningkatkan mutu pendidikan di satuan pendidikan perlu menjadi alasan utama seorang mengabdikan dirinya di sebuah organisasi Komite Madrasah.

Untuk mewujudkan partisipasi masyarakat dalam pendidikan di butuhkan kesadaran masyarakat dalam setiap kegiatan peningkatan mutu dan pemerataan pendidikan. Disamping itu, Komite Madrasah juga harus melakukan sosialisasi aktif kepada masyarakat mengenai pelaksanaan keterlibatan Komite Madrasah melalui sosialisasi itulah yang diharapkan masyarakat mengerti, mengetahui dan memahami sekaligus dapat memantau kinerja Komite Madrasah. Agar pelaksanaan Komite Madrasah dapat berjalan optimal dan “tidak berat sebelah”, maka langkah/upaya sosialisasi dan komunikasi dengan orang tua siswa harus selalu dibina dan di kembangkan.

BAB V

PENUTUP

A. KESIMPULAN

1. pelaksanaan tugas komite Madrasah sebagai badan pemberi pertimbangan dalam implementasi manajemen berbasis sekolah di MAN 2 Kota Makassar dapat memberikan saran dan masukan ketika ikut aktif dalam penyusunan program kegiatan Madrasah yaitu pada awal tahun pembelajaran menyusun RKS dan RKT Madrasah. Selain dalam pengelolaan pendidikan seperti masukan tentang kedisiplinan tenaga pendidik maupun peserta didiknya.
2. Pelaksanaan tugas komite Madrasah sebagai badan pendukung dalam implementasi manajemen berbasis sekolah di MAN 2 Kota Makassar dapat berupa dukungan finansial, tenaga dan dukungan pikiran. Secara nyata pemberian dukungan dapat diwujudkan yakni diantaranya dengan pemecahan masalah biaya Madrasah bagi anak kurang mampu, kekurangan tenaga pendidik, dan tenaga untuk memperbaiki bangunan Madrasah yang sudah rusak.
3. Pelaksanaan tugas komite Madrasah sebagai badan pengontrol dalam implementasi manajemen berbasis sekolah di MAN 2 Kota Makassar dalam melakukan pelaksanaan pengontrol (*Controlling Agency*). Hingga saat ini selalu melakukan pemantauan terhadap penggunaan alokasi dana pendidikan, termasuk dalam mengawasi penggunaan dana

bantuan dari pusat maupun dana dari masyarakat yang mengalir ke Madrasah agar lebih dapat dipertanggungjawabkan.

4. Pelaksanaan tugas komite Madrasah sebagai badan mediator dalam implementasi manajemen berbasis sekolah di MAN 2 Kota Makassar pelaksanaan ini kurang dapat terlaksana dengan maksimal, misalnya hanya sebatas tanda tangan dalam rancangan atau laporan keuangan yang harus dipertanggungjawabkan Madrasah kepada pemerintah. Sedangkan pelaksanaannya dalam menjadi penghubung antara Madrasah dengan orang tua dan masyarakat dapat lebih banyak dilakukan, salah satu diantaranya yaitu membantu menyerap aspirasi, harapan dan saran masyarakat untuk kemajuan dan peningkatan mutu pendidikan di Madrasah. Masukan dari masyarakat sebagai pengguna jasa pendidikan sangat dibutuhkan oleh pihak Madrasah sebagai pengelola pendidikan supaya mutu lulusan Madrasah memang benar-benar sesuai harapan masyarakat.

B. Implikasi Penelitian

Implikasi penelitian ini berisi saran-saran atau rekomendasi yang penulis pandang perlu untuk para pengelola lembaga. Adapun saran-saran yang penulis maksud, yaitu sebagai berikut :

1. Pihak komite madrasah hendaknya terus berupaya untuk memperbaiki pelaksanaan tugas komite madrasah baik dari segi pemberi pertimbangan, pendukung, pengontrol, dan sebagai

mediator. Agar dapat memberikan pelayanan yang terbaik kepada semua pihak yang terkait.

2. Pihak komite madrasah hendaknya selalu membangun komunikasi yang efektif dan efisien, agar mampu menciptakan hubungan yang baik antara sesama pengurus komite madrasah, madrasah itu sendiri dan orang tua wali siswa.



DAFTAR PUSTAKA

- Al-Qur'an Al-Karim dan Terjemah Bahasa Indonesia: Ayat Pojok Juz 11-20
Kudus: Menara Kudus, 2006
- Amiruddin, Sihaan, khairuddin W, irwannasution, *Manajemen Pendidikan Berbasis Sekolah*, Ciputat :quantum teaching
- Arikunto, Suharsimi *Prosedur Penelitian Suatu Pendekatan Sistem*. Jakarta: PT Rineka Cipta: 2016
- Ali Rusli Muh, *Sekretaris Komite Madrasah Man 2 Koa Makassar*, Wawancara, Tanggal 13 September 2021
- Darman, Sudarwan, *Otonomi Manajemen Sekolah*, (Alfabeta, Bandung, 2010
- Depdiknas, *Manajemen Peningkatan Mutu Berbasis Sekolah*, Jakarta: Direktorat Pendidikan Menengah Umum, Direktorat Jenderal pendidikan dasar dan Menengah, 2002
- Darmati *Kepala Madrasah MAN 2 Kota Makassar*, Wawancara 13 Oktober 2021
Direktorat Pendidikan Luar Biasa, *Manajemen Berbasis Sekolah*, Jakarta, 2008
- Engkoswara, *Paradigma Manajemen Pendidikan, Menyongsong Otonomi Daerah*, Bandung: yayasan Amal keluarga, 2001
- Fathul Aminudin Aziz, *Manajemen dalam Perspektif Islam*, Cilacap: Pustaka Elbayan, 2012
- Fatmah, *Kepala Tata Usaha MAN 2 Kota Makassar*. Wawancara 13 Oktober 2021
- Fatah Nanang, *Landasan Manajemen Pendidikan*, Bandung, PT. Remaja Rosdakarya, Cet II 2000
- Hasanuddin Rostini, *Bendahara Komite Madrasah MAN 2 Kota Makassar*
Wawancara 14 September 2021
- Hadi Sutrisno, *Metodologi Research*, Yogyakarta: UGM Press, 1999
- Hakim H. Lukman, *MBS KONTEMPORER Teori dan Praktik*, Jambi, Timur Laut Aksara, 2019
- Hakimin Ahkamil, *Tenaga Pendidik MAN 2 Kota Makassar* Wawancara, 16 September 2021
- Hasbullah, *Otonomi Pendidikan*, Jakarta: PT. Raja Grafindo Persada, 2006
- Ibrahim Bafadal, *Manajemen Peningkatan Mutu Sekolah Dasar, dari Sentralisasi Menuju Desentralisasi*, Jakarta, Bumi Aksara Cet II, 2003

- Khaeruddin, dkk. *Kurikulum Tingkat Satuan Pendidikan (KTSP)*, Yogyakarta: Nuansa Aksara, Cet II, 2007
- Kaharuddin. *Kepala Madrasah MAN 2 Kota Makassar*, Wawancara 14 September 2021
Kepmendiknas No. 044/U/2002, Hal 9
- Kemendiknas. *Keputusan Menteri Pendidikan Nasional Republik Indonesia*, 2002
- Kepmendiknas SK No.044/U/2002, *Tentang Acuan Pembentukan Komite Sekolah*, Jakarta: Sinar Grafika, 2003
- latipah Eva, *Metode Penelitian Psikologi Pendidikan*, Yogyakarta: Deepublish, 2014
- Mardalis, *Metodologi penelitian Suatu pendekatan Proposal*, Jakarta: Bumi Aksara, 2008
- Marhama. *Orang Tua Siswa MAN 2 Kota Makassar*, Wawancara, Tanggal 14 September 2021
- Mulyasa, *Manajemen Berbasis Sekolah*, Bandung : PT. Remaja Rosdakarya, 2006
- Mayarani Selvi dan Nurhikmahyanti Desi, *Peran Komite Madrasah Dalam Pengadaan Sarana dan Prasarana di SD Negeri Pucang IV Sidoarjo*, Jurnal Inspirasi Manajemen Pendidikan, Vol. 4 No. 4, April 2014
- Malaganni, *Orang Tua Siswa MAN 2 Kota Makassar*, Wawancara 17 September 2021
- Minarti Sri, *Manajemen Sekolah Mengelola Lembaga Pendidikan Secara Mandiri*, Jogjakarta: Ar-Ruzz Media, 2012
- Nurkholis, *Manajemen Berbasis Sekolah: Teori, model dan aplikasi*, Jakarta: PT Gramedia Widiasama Indonesia, 2003
- Parebba A. Daeng, *Orang Tua Siswa MAN 2 Kota Makassar* Wawancara 15 September 2021
- Pantjastutiect.all., *Komite Sekolah: Sejarah dan Prospeknya di Masa Depan*, 99-102.
- Permendikdub pasal 2 No. 75 Tahun 2020 Tentang “*Komite Sekolah*”
- Rusman, *Manajemen Kurikulum*, Bandung: PT Raja Grafindo Persada, 2008
- Rahmawati Tina dan Lestari Slamet. *Pemberdayaan Komite Madrasah di SMA Unggulan Kota Yogyakarta*. Laporan Penelitian Dosen Muda. (Yogyakarta: Universitas Negeri Yogyakarta, 2008
- Surat keputusan Mendiknas Nomor : 044/U/200

Sugiono, *Metode Penelitian Pendidikan : Pendekatan Kualitatif, Kuantitatif dan R & D*, Bandung : Alfabeta, 2014

Syarifuddin, *Manajemen Mutu Terpadu Dalam Pendidikan, Konsep, Strategi, dan Aplikasi*, Jakarta PT. Gramedia Widia SaranaIndonesia, 2002

Sagala Syaiful, *Manajemen Strategik dalam Peningkatan Mutu Pendidikan: Pembuka Ruang Kreativitas, Inovasi dan Pemberdayaan Potensi Sekolah dalam Sistem Otonomi Sekolah*. Bandung: Alfabeta, 2013 153

Shihab M. Quraish, *Tafsir Al-Misbah Pesan, Kesan dan Keserasian Al-Qur'an*.arta: LenteraHati 200 Cet. Ke-1

Undang Undang No. 25 Tahun 2004 Tentang “Program Pembangunan Nasional (Propenas)”

Undang – undang Nomor 20 Tahun 2003, Pasal 56 Ayat 3

Wachdin Said. *Kontribusi Komite Madrasah Terhadap Proses Manajemen Sarana dan Prasarana Sekolah di Sekolah Dasar Islam Al-Munawarah Pamekasan*. Tesis. Malang: UIN Maliki Malang, 2007

Yunus Muh H., *Ketua Komite MAN 2 Kota Makassar*, Wawancara, Tanggal 13 September 2021



LAMPIRAN

UNIVERSITAS ISLAM NEGERI
ALAUDDIN
MAKASSAR

Dokumentasi Penelitian MAN 2 Kota Makassar



Foto Bersama Kepala Madrasah MAN 2 Kota Makassar
Hj. Darmawati S.Ag., M.Pd
Makassar 12 Oktober 2021



Dokumentasi wawancara penelitian bersama Kepala Madrasah MAN 2 Kota Makassar Periode 2019-2021 Kaharuddin S.Ag., M.Pd



Wawancara sekretaris Komite Madrasah MAN 2 Kota Makassar
Muh. Rusli Ali S.Pd M.Pd



Wawancara Bersama Amiruddin S.Pd M.Pd guru bahasa Inggris



Domkumentasi Wakamad Sarpras
Drs. Jamaluddin, AL, M.Pd.I



Ruangan Komite Madrasah Man 2 kota Makassar



Ruangan Kelas



Lapangan Olahraga



Mading



Vaksin di MAN 2 Kota Makassar



Staf MAN 2 Kota Makassar

RIWAYA HIDUP



Penulis lahir di Dusun palipungan Desa Bajiminasa Kec. Rilau Ale Kab. Bulukumba pada tanggal 30 Desember 1992. Penulis dibesarkan dalam keluarga yang sangat sederhana dari seorang ayah yang bernama Tamir serta ibu yang bernama Fatimah penulis merupakan anak keenam dari enam bersaudara.

Tahun 2001-2006, penulis memulai pendidikan di SDN 245 Batutempo Kecamatan Rilau Ale Kab. Bulukumba Prov Sul-Sel. Di tahun yang sama penulis melanjutkan pendidikan di MTs Al-Murahaman Banyorang Kabupaten dan lulus pada tahun 2009. Selanjutnya penulis masuk di Madrasah Aliyah Al-Murahaman Banyorang Kab Bantaeng dan selesai pada tahun 2012. Kemudian pada tahun yang sama menempuh pendidikan ke tingkat Perguruan Tinggi di Universitas Islam Negeri (UIN) Alauddin Makassar, Program Strata Satu (S1) jurusan Pendidikan Agama Islam (PAI) pada Fakultas Tarbiyah dan Keguruan UIN Alauddin Makassar. Kemudian pada tahun 2018 penulis melanjutkan pendidikan Program Sarjana (S2) di Pascasarjana Universitas Islam Negeri (UIN) Alauddin Makassar, dengan Konsentrasi Manajemen Pendidikan Islam.

Pengalaman organisasi di dalam dan di luar kampus yaitu Organisasi Semasa Sekolah aktif diorganisasi intra sekolah (OSIS) Menjabat sebagai sekrestaris osis, kemudian setelah kuliah penulis juga aktif di beberapa organisasi intra dan ekstra kampus, diantaranya LDF Al-Uswah Tarbiyah, Ikatan Alumni Pon-Pes Al-Murahaman Banyorang Kab. Bantaeng, Karang Taruna Nusa Indah Bajiminasa Ka. Bulukumba dan Himpunan Mahasiswa Islam (HMI) Cab. Gowa Raya Komisariat Tarbiyah dan Keguruan UIN Alauddin.