

HUBUNGAN ANTARA IKLIM DAN BUDAYA MADRASAH DENGAN
MOTIVASI KERJA GURU DI MADRASAH TSANAWIYAH (MTS)
SE-KECAMATAN SINJAI BARAT
KABUPATEN SINJAI



Diajukan untuk Memenuhi Salah Satu Syarat Memperoleh Gelar
Magister dalam Bidang Manajemen Pendidikan Islam
pada Pascasarjana UIN Alauddin

Makassar

Oleh

DANIAL
NIM: 80300217030

PASCASARJANA UNIVERSITAS ISLAM NEGERI (UIN)
ALAUDDIN MAKASSAR

2019

PERNYATAAN KEASLIAN TESIS

Penulis yang bertanda tangan di bawah ini Mahasiswa Pascasarjana Universitas Islam Negeri (UIN) Alauddin Makassar:

Nama : Danial
NIM : 80300217030
Tempat/Tgl Lahir : Sinjai, 14 Juli 1995
Alamat : Dusun Langkoa, Desa Bolaromang, Kecamatan Tombolo Pao, Kabupaten Gowa, Provinsi Sulawesi Selatan, Indonesia
Program Studi : Manajemen Pendidikan Islam
Judul Tesis : Hubungan antara Iklim dan Budaya Madrasah dengan Motivasi Kerja Guru di Madrasah Tsanawiyah (MTs) se-Kecamatan Sinjai Barat Kabupaten Sinjai

menyatakan dengan penuh kesadaran bahwa sesungguhnya tesis ini benar adalah hasil karya penulis sendiri. Jika di kemudian hari terbukti merupakan duplikat, tiruan, atau dibuat oleh orang lain (sebagian atau seluruhnya), tesis ini dan gelar yang diperoleh karenanya batal demi hukum.

Samata-Gowa, 15 Agustus 2019

Penulis



Danial
NIM. 80300217030

PENGESAHAN TESIS

Tesis dengan judul *Hubungan antara Iklim dan Budaya Madrasah dengan Motivasi Kerja Guru di Madrasah Tsanawiyah (MTs) se-Kecamatan Sinjai Barat Kabupaten Sinjai* yang disusun oleh Danial dengan NIM. 80300217030, telah diujikan dan dipertahankan dalam Sidang Ujian *Munaqasyah* yang diselenggarakan pada hari Senin 26 Agustus 2019 Masehi, bertepatan dengan tanggal 25 *Zulhijjah* 1440 Hijriah, dinyatakan telah dapat diterima sebagai salah satu syarat untuk memperoleh gelar Magister dalam bidang Manajemen Pendidikan Islam pada Pascasarjana UIN Alauddin Makassar.

PROMOTOR:

Dr. Muljono Damopolii, M.Ag.

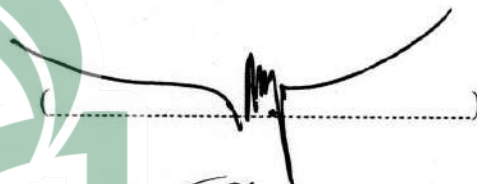

KOPROMOTOR:

Dr. Hj. St. Syamsudduha, M.Pd.



PENGUJI:

1. Hj. Ulfiani Rahman, M.Si., Ph.D.

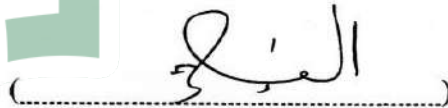

2. Dr. Sitti Mania, M.Ag.

UNIVERSITAS ISLAM NEGERI

ALAUDDIN
MAKASSAR

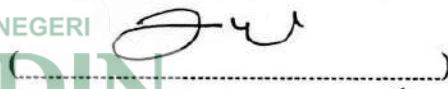

3. Dr. Muljono Damopolii, M.Ag.

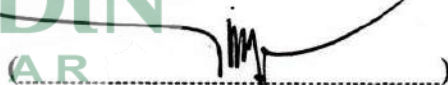

4. Dr. Hj. St. Syamsudduha, M.Pd.



Makassar, 18 September 2019

Diketahui oleh:

Direktur Pascasarjana
UIN Alauddin Makassar,

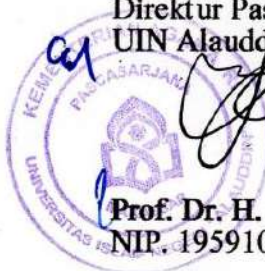

Prof. Dr. H. M. Galib M., M.A.
NIP. 19591001 198703 1 004

KATA PENGANTAR

بِسْمِ اللَّهِ الرَّحْمَنِ الرَّحِيمِ
الْحَمْدُ لِلَّهِ رَبِّ الْعَالَمِينَ وَالصَّلَاةُ وَالسَّلَامُ عَلَى أَشْرَفِ الْأَنْبِيَاءِ وَالْمُرْسَلِينَ وَعَلَى آلِهِ وَصَحْبِهِ أَجْمَعِينَ.

Segala puji dan syukur kepada Allah swt. karena berkat rahmat, taufik, dan hidayah-Nya sehingga karya ilmiah (tesis) yang berjudul *Hubungan Iklim dan Budaya Madrasah dengan Motivasi Kerja Guru di Madrasah Tsanawiyah (MTs) se-Kecamatan Sinjai Barat* dapat diselesaikan. Salawat dan salam kepada Nabi Muhammad saw., keluarga beliau, para sahabat, dan *tabi'īn* yang telah memperjuangkan agama Islam sehingga manusia terbebas dari belenggu kejahiliaan menuju peradaban dan kemajuan ilmu pengetahuan seperti saat ini.

Penyusunan tesis ini tidak terlepas dari berbagai macam hambatan dan rintangan. Akan tetapi, tesis ini akhirnya dapat diselesaikan berkat bantuan dari berbagai pihak, walaupun masih terdapat kekurangan di dalamnya. Oleh karena itu, penulis menyampaikan terima kasih, terutama kepada kedua orang tua tercinta, Abd. Rahman (bapak) dan Nurliah (ibu), yang telah mengasuh, mendidik, dan membesarkan penulis dengan penuh kasih sayang, begitu pula Nurcahaya dan Zulkifli (kakak dan adik), serta sanak keluarga, yang telah memberikan sumbangsinya, baik berupa finansial maupun nonfinansial sehingga tesis ini dapat terselesaikan. Ucapan terima kasih juga ditujukan kepada:

1. Prof. H. Hamdan Juhannis, M.A., Ph.D., selaku Rektor Universitas Islam Negeri Alauddin Makassar, Prof. Dr. H. Mardan, M.Ag., selaku Wakil Rektor Bidang Akademik, Dr. H. Wahyuddin Naro, M.Hum., selaku Wakil Rektor Bidang Administrasi Umum dan Perencanaan Keuangan, Prof. Dr. H. Darussalam Syamsuddin, M.Ag., selaku Wakil Rektor Bidang Kemahasiswaan, dan Dr. H. Kamaluddin Abunawas, M.Ag., selaku Wakil Rektor Bidang Kerja Sama dan Pengembangan Lembaga. Rektor sebelumnya

- (2015-2019), Prof. Dr. H. Musafir Pababbari, M.Si. dan wakil-wakilnya (Prof. Dr. H. Mardan, M.Ag., Prof. Dr. H. Lomba Sultan, M.A., Prof. Hj. Siti Aisyah Kara, M.A., Ph.D., dan Prof. H. Hamdan Juhannis, M.A., Ph.D.)
2. Prof. Dr. H. M. Galib M., M.A. dan Dr. H. Andi Aderus Pasinringi, Lc., M.A., selaku Direktur dan Wakil Direktur Pascasarjana UIN Alauddin Makassar, begitu pula Prof. Dr. H. Sabri Samin, M.Ag. dan Prof. Dr. Achmad Abubakar, M.Ag., selaku Direktur dan Wakil Direktur sebelumnya (2015-2019), yang telah memberikan berbagai arahan, bimbingan, dan kebijakan dalam meningkatkan kompetensi mahasiswanya.
 3. Dr. Hj. St. Syamsudduha, M.Pd. dan Dr. Andi Maulana, M.Pd., selaku Ketua Program Studi dan Sekretaris Program Studi Manajemen Pendidikan Islam Pascasarjana UIN Alauddin Makassar, yang telah memberikan berbagai arahan, bimbingan, dan nasihat yang bijak kepada mahasiswanya.
 4. Dr. Muljono Damopolii, M.Ag. dan Dr. Hj. St. Syamsudduha, M.Pd., selaku Promotor dan Kopromotor, yang telah meluangkan waktunya untuk membimbing, mengarahkan, dan memotivasi penulis dalam menyelesaikan tesis ini.
 5. Dr. H. Arifuddin Siraj, M.Pd. dan Hj. Ulfiani Rahman, M.Si., Ph.D., selaku validator instrumen penelitian, yang telah membantu memvalidasi angket penelitian ini sehingga layak diujicobakan di lapangan.
 6. Mahamuddin, S.Ag., selaku Kepala MTs Ma'arif Bolaromang Kecamatan Tombolo Pao Kabupaten Gowa, yang telah memberikan izin untuk melakukan uji coba instrumen penelitian, serta guru-guru MTs Ma'arif Bolaromang yang telah meluangkan waktunya untuk menjadi responden dalam pengujian instrumen penelitian ini.

7. Kepala Madrasah Tsanawiyah se-Kecamatan Sinjai Barat Kabupaten Sinjai, (Drs. La Hamuri, M.Pd.I., selaku Kepala MTs Darus Shafaa Manipi, Firman, S.Pd.I., selaku Kepala MTs Mursyidut Thullab Lembanna, Sitti Hapni, S.Ag., selaku Kepala MTs Al-Ittihad Wataqaddum Arango, Rusni, S.Ag., selaku Kepala MTs Fathul Islam Tenggara Lembang, dan Suriani, S.E., S.Pd., selaku Kepala MTs Darul Ulum Daulu), yang telah memberikan izin untuk melakukan penelitian, serta seluruh guru di MTs se-Kecamatan Sinjai Barat Kabupaten Sinjai yang telah meluangkan waktunya untuk menjadi responden dalam penelitian ini.
8. Muh. Quraish Mathar, S.Sos., M.Si., selaku Kepala Perpustakaan Syekh Yusuf atau Perpustakaan Pusat, Syamsir, S.Sos., M.Ag., selaku Kepala Perpustakaan Pascasarjana, dan karyawan-karyawati perpustakaan UIN Alauddin Makassar, yang telah memfasilitasi berbagai sumber belajar yang dapat digunakan sebagai referensi dalam penulisan karya ilmiah.
9. Hj. Ulfiani Rahman, M.Si., Ph.D. dan Dr. Sitti Mania, M.Ag., selaku penguji utama dalam sidang ujian hasil penelitian (tesis) ini, yang telah memberikan sumbangsuhnya berupa saran dan kritikan yang konstruktif sehingga tesis ini dapat menjadi lebih baik.
10. Segenap dosen Pascasarjana UIN Alauddin Makassar yang telah mendidik, mengajar, dan memberikan ilmu pengetahuan yang bermanfaat, terkhusus kepada Dr. Sitti Mania, M.Ag., Dr. Sulaiman Saat, M.Pd., Dr. Hj. St. Syamsudduha, M.Pd., Dr. Muljono Damopolii, M.Ag., Dr. H. Arifuddin Siraj, M.Pd., dan Dr. Hj. Djuwairiyah Ahmad, M.Pd., M.TESOL., yang selalu memberikan motivasi dan menjadi tokoh inspirator, baik dalam metodologi penelitian maupun dalam menjalani kehidupan yang penuh tantangan dan rintangan.

11. Irfan Paizal, S.Pd., Akram, S.Pd., dan Hanan Ka-Do, S.Pd., selaku sahabat sekaligus teman seperjuangan di kampus dan di kontrakan, rekan-rekan mahasiswa, serta teman-teman seperjuangan dari berbagai jurusan, khususnya Program Studi Manajemen Pendidikan Islam angkatan 2017/2018 ke-II, yang senantiasa memberikan dorongan dan semangat serta dukungan sehingga proses dalam penyusunan tesis ini dapat terselesaikan.

Mudah-mudahan segala bantuannya mendapatkan imbalan pahala di sisi Allah swt. Kritik dan saran yang membangun dari pembaca yang budiman sangat diharapkan demi perbaikan dan kesempurnaan karya ilmiah berikutnya. Semoga karya ilmiah ini dapat bermanfaat bagi pengembangan wacana keilmuan kita semua, khususnya bagi penulis sendiri dan para pembaca pada umumnya. *Āmīn Yā Rabb al-‘Ālamīn.*



Samata-Gowa, 03 September 2019

Penyusun

Danial
NIM. 80300217030

DAFTAR ISI

JUDUL	i
PERNYATAAN KEASLIAN TESIS	ii
PERSETUJUAN TESIS	iii
KATA PENGANTAR	iv
DAFTAR ISI	viii
DAFTAR TABEL.....	x
DAFTAR ILUSTRASI	xii
PEDOMAN TRANSLITERASI	xiii
ABSTRAK	xix
BAB I PENDAHULUAN	1-31
A. Latar Belakang Masalah	1
B. Rumusan Masalah	11
C. Definisi Operasional dan Ruang Lingkup Penelitian	12
D. Kajian Penelitian Terdahulu	14
E. Tujuan dan Kegunaan Penelitian	30
BAB II TINJAUAN TEORETIS	32-86
A. Iklim Madrasah	32
B. Budaya Madrasah	51
C. Motivasi Kerja Guru	63
D. Kerangka Pikir	77
E. Hipotesis	86
BAB III METODOLOGI PENELITIAN	87-115
A. Jenis dan Lokasi Penelitian	87
B. Pendekatan Penelitian	91

C. Populasi dan Sampel	93
D. Teknik Pengumpulan Data	95
E. Instrumen Penelitian	96
F. Validitas dan Reliabilitas Instrumen	96
G. Teknik Pengolahan dan Analisis Data	107
BAB IV HASIL PENELITIAN DAN PEMBAHASAN	116-159
A. Hasil Penelitian	116
B. Pembahasan	144
BAB V PENUTUP	160-161
A. Kesimpulan	160
B. Implikasi Penelitian	161
DAFTAR PUSTAKA	162
LAMPIRAN-LAMPIRAN	169
DAFTAR RIWAYAT HIDUP	224

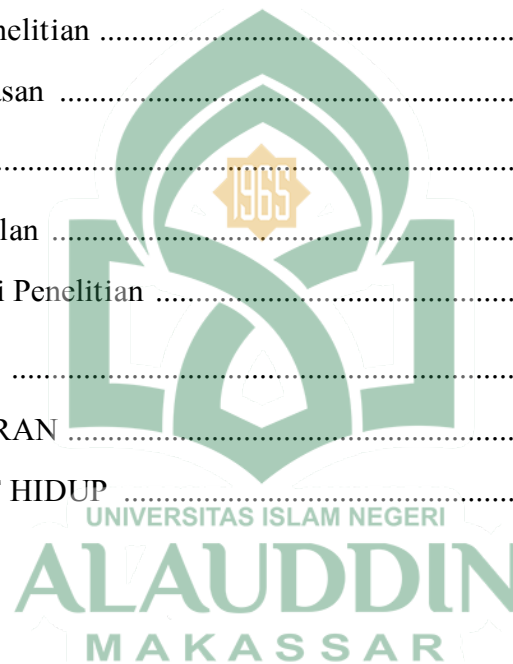

DAFTAR TABEL

Tabel 1.1 Ruang Lingkup Penelitian	13
Tabel 3.1 Daftar Populasi di MTs se-Kecamatan Sinjai Barat	93
Tabel 3.2 Hasil Validasi Instrumen dari Ahli (<i>Judgment Experts</i>)	97
Tabel 3.3 Hasil Pengujian Validitas Instrumen Iklim Madrasah	99
Tabel 3.4 Hasil Pengujian Validitas Instrumen Budaya Madrasah.....	100
Tabel 3.5 Hasil Pengujian Validitas Instrumen Motivasi Kerja Guru	101
Tabel 3.6 Hasil Pengujian Reliabilitas Instrumen Iklim Madrasah	104
Tabel 3.7 Hasil Pengujian Reliabilitas Instrumen Budaya Madrasah	105
Tabel 3.8 Hasil Pengujian Reliabilitas Instrumen Motivasi Kerja Guru	106
Tabel 3.9 Skala Likert	107
Tabel 3.10 Pedoman Interpretasi Berdasarkan Kategori	110
Tabel 3.11 Pedoman Interpretasi Koefisien Korelasi	115
Tabel 4.1 Distribusi Frekuensi Iklim Madrasah	117
Tabel 4.2 Tabel Penolong Perhitungan Nilai <i>Mean</i> Iklim Madrasah	119
Tabel 4.3 Interpretasi Kategori Iklim Madrasah	120
Tabel 4.4 Distribusi Frekuensi Budaya Madrasah	122
Tabel 4.5 Tabel Penolong Perhitungan Nilai <i>Mean</i> Budaya Madrasah	124
Tabel 4.6 Interpretasi Kategori Budaya Madrasah	125
Tabel 4.7 Distribusi Frekuensi Motivasi Kerja Guru	127
Tabel 4.8 Tabel Penolong Perhitungan Nilai <i>Mean</i> Motivasi Kerja Guru	129
Tabel 4.9 Interpretasi Kategori Motivasi Kerja Guru	130
Tabel 4.10 <i>Output</i> Pengujian Normalitas Data Iklim Madrasah	132
Tabel 4.11 <i>Output</i> Pengujian Normalitas Data Budaya Madrasah	132
Tabel 4.12 <i>Output</i> Pengujian Normalitas Data Motivasi Kerja Guru	133
Tabel 4.13 <i>Output</i> Pengujian Hubungan antara Iklim Madrasah dengan Motivasi Kerja Guru	134

Tabel 4.14 <i>Output</i> Pengujian Hubungan antara Budaya Madrasah dengan Motivasi Kerja Guru	134
Tabel 4.15 <i>Output</i> Pengujian Hubungan antara Iklim Madrasah dengan Budaya Madrasah	135
Tabel 4.16 <i>Output</i> Pengujian Homogenitas Sebaran Data	136
Tabel 4.17 Hasil Perhitungan Korelasi antara Iklim Madrasah dengan Motivasi Kerja Guru	138
Tabel 4.18 Hasil Perhitungan Korelasi antara Budaya Madrasah dengan Motivasi Kerja Guru	139
Tabel 4.19 Hasil Perhitungan Korelasi antara Iklim Madrasah dengan Budaya Madrasah	141
Tabel 4.20 Hasil Perhitungan Korelasi antara Iklim dan Budaya Madrasah dengan Motivasi Kerja Guru.....	143
Tabel 4.21 Interpretasi Koefisien Korelasi antara Iklim Madrasah dengan Motivasi Kerja Guru	145
Tabel 4.22 Interpretasi Koefisien Korelasi antara Budaya Madrasah dengan Motivasi Kerja Guru.....	149
Tabel 4.23 Interpretasi Koefisien Korelasi antara Iklim Madrasah dengan Budaya Madrasah	154
Tabel 4.24 Interpretasi Koefisien Korelasi antara Iklim dan Budaya Madrasah dengan Motivasi Kerja Guru	156

DAFTAR ILUSTRASI

Gambar 2.1	Kuadran Nilai-nilai yang Dikembangkan di Madrasah	61
Gambar 2.2	Maslow's Hierarchy of Needs	69
Gambar 2.3	Skema Kerangka Pikir	85
Gambar 3.1	Bagan Jenis Penelitian	87
Gambar 3.2	Paradigma Penelitian	89
Gambar 3.3	Pedoman Interpretasi Kategori Berdasarkan Garis Kontinum	111
Gambar 4.1	Diagram Batang Iklim Madrasah Berdasarkan Interval Nilai	118
Gambar 4.2	Diagram Lingkaran Persentase Iklim Madrasah Berdasarkan Interval Nilai	118
Gambar 4.3	Interpretasi Kategori Iklim Madrasah Berdasarkan Garis Kontinum	120
Gambar 4.4	Diagram Batang Budaya Madrasah Berdasarkan Interval Nilai .	123
Gambar 4.5	Diagram Lingkaran Persentase Budaya Madrasah Berdasarkan Interval Nilai	123
Gambar 4.6	Interpretasi Kategori Budaya Madrasah Berdasarkan Garis Kontinum	125
Gambar 4.7	Diagram Batang Motivasi Kerja Guru Berdasarkan Interval Nilai	128
Gambar 4.8	Diagram Lingkaran Persentase Motivasi Kerja Guru Berdasarkan Interval Nilai	128
Gambar 4.9	Interpretasi Kategori Motivasi Kerja Guru Berdasarkan Garis Kontinum	128
Gambar 4.10	Koefisien Korelasi Antarvariabel	130
Gambar 4.11	Diagram Pencar Hubungan antara Iklim Madrasah dengan Motivasi Kerja Guru	144
Gambar 4.12	Diagram Pencar Hubungan antara Budaya Madrasah dengan Motivasi Kerja Guru	149
Gambar 4.13	Diagram Pencar Hubungan antara Iklim Madrasah dengan Budaya Madrasah	153

PEDOMAN TRANSLITERASI DAN SINGKATAN

A. *Transliterasi Arab-Latin*

Daftar huruf bahasa Arab dan transliterasinya ke dalam huruf Latin dapat dilihat pada tabel berikut:

1. Konsonan

Huruf Arab	Nama	Huruf Latin	Nama
ا	alif	tidak dilambangkan	tidak dilambangkan
ب	ba	b	Be
ت	ta	t	te
ث	ṣa	s	es (dengan titik di atas)
ج	jim	j	je
ح	ḥa	ḥ	ha (dengan titik di bawah)
خ	kha	kh	ka dan ha
د	dal	d	de
ذ	ḏal	ḏ	zet (dengan titik di atas)
ر	ra	r	er
ز	zai	z	zet
س	sin	s	es
ش	syin	sy	es dan ye
ص	ṣad	s	es (dengan titik di bawah)
ض	ḏad	ḏ	de (dengan titik di bawah)
ط	ṭa	ṭ	te (dengan titik di bawah)
ظ	ḏa	ḏ	zet (dengan titik di bawah)
ع	‘ain	‘	apostrof terbalik
غ	gain	g	ge
ف	fa	f	ef
ق	qaf	q	qi
ك	kaf	k	ka
ل	lam	l	el
م	mim	m	em
ن	nun	n	en
و	wau	w	we
هـ	ha	h	ha
ء	hamzah	’	apostrof
ي	ya	y	ye

Hamzah (ء) yang terletak di awal kata mengikuti vokalnya tanpa diberi tanda apa pun. Jika ia terletak di tengah atau di akhir, maka ditulis dengan tanda (’).

Contoh: مَاتَ : *māta*
 رَمَى : *ramā*
 قِيلَ : *qīla*
 يَمُوتُ : *yamūtu*

4. *Tā' marbūṭah*

Transliterasi untuk *tā' marbūṭah* ada dua, yaitu: *tā' marbūṭah* yang hidup atau mendapat harakat *fatḥah*, *kasrah*, dan *ḍammah*, transliterasinya adalah [t]. Sedangkan *tā' marbūṭah* yang mati atau mendapat harakat sukun, transliterasinya adalah [h].

Kalau pada kata yang berakhir dengan *tā' marbūṭah* diikuti oleh kata yang menggunakan kata sandang *al-* serta bacaan kedua kata itu terpisah, maka *tā' marbūṭah* itu ditransliterasikan dengan ha (h).

Contoh:

رَوْضَةُ الْأَطْفَالِ : *rauḍah al-aṭfāl*
 الْمَدِينَةُ الْفَاضِلَةُ : *al-madīnah al-fāḍilah*
 الْحِكْمَةُ : *al-ḥikmah*

5. *Syaddah (Tasydīd)*

Syaddah atau *tasydīd* yang dalam sistem tulisan Arab dilambangkan dengan sebuah tanda *tasydīd* (ّ), dalam transliterasi ini dilambangkan dengan perulangan huruf (konsonan ganda) yang diberi tanda *syaddah*.

Contoh:

رَبَّنَا : *rabbanā*
 نَجَّيْنَا : *najjainā*
 الْحَقُّ : *al-ḥaqq*
 نَعْمَ : *nu‘ima*
 عُدُّوْا : *‘aduwwun*

Jika huruf *ى* ber-*tasydid* di akhir sebuah kata dan didahului oleh huruf *kasrah* (ِ), maka ia ditransliterasi seperti huruf *maddah* menjadi *ī*.

Contoh:

عَلِيٌّ : ‘Alī (bukan ‘Aliyy atau ‘Aly)

عَرَبِيٌّ : ‘Arabī (bukan ‘Arabiyy atau ‘Araby)

6. *Kata Sandang*

Kata sandang dalam sistem tulisan Arab dilambangkan dengan huruf ال (*alif lam ma‘arifah*). Dalam pedoman transliterasi ini, kata sandang ditransliterasi seperti biasa, al-, baik ketika ia diikuti oleh huruf *syamsiyah* maupun huruf *qamariyah*. Kata sandang tidak mengikuti bunyi huruf langsung yang mengikutinya. Kata sandang ditulis terpisah dari kata yang mengikutinya dan dihubungkan dengan garis mendatar (-).

Contoh:

الشَّمْسُ : *al-syamsu* (bukan *asy-syamsu*)

الزَّلْزَلَةُ : *al-zalزالah* (*az-zalزالah*)

الفَلْسَفَةُ : *al-falsafah*

الْبِلَادُ : *al-bilādu*

7. *Hamzah*

Aturan transliterasi huruf hamzah menjadi apostrof (‘) hanya berlaku bagi hamzah yang terletak di tengah dan akhir kata. Namun, bila hamzah terletak di awal kata, ia tidak dilambangkan, karena dalam tulisan Arab ia berupa alif.

Contoh:

تَأْمُرُونَ : *ta‘murūna*

النَّوْعُ : *al-nau‘*

سَيِّئٌ : *syai‘un*

أُمِرْتُ : *umirtu*

8. *Penulisan Kata Arab yang Lazim Digunakan dalam Bahasa Indonesia*

Kata, istilah atau kalimat Arab yang ditransliterasi adalah kata, istilah atau kalimat yang belum dibakukan dalam bahasa Indonesia. Kata, istilah atau kalimat yang sudah lazim dan menjadi bagian dari perbendaharaan bahasa Indonesia, atau

sering ditulis dalam tulisan bahasa Indonesia, atau lazim digunakan dalam dunia akademik tertentu, tidak lagi ditulis menurut cara transliterasi di atas. Misalnya, kata al-Qur'an (dari *al-Qur'ān*), alhamdulillah, dan munaqasyah. Namun, bila kata-kata tersebut menjadi bagian dari satu rangkaian teks Arab, maka harus ditransliterasi secara utuh. Contoh:

Fī Zilāl al-Qur'ān
Al-Sunnah qabl al-tadwīn

9. *Lafz al-Jalālah* (الله)

Kata “Allah” yang didahului partikel seperti huruf *jarr* dan huruf lainnya atau berkedudukan sebagai *muḍāf ilaih* (frasa nominal), ditransliterasi tanpa huruf hamzah.

Contoh:

الله دِينُ *dīnullāh* بالله *billāh*

Adapun *tā' marbūṭah* di akhir kata yang disandarkan kepada *lafz al-jalālah*, ditransliterasi dengan huruf [*t*]. Contoh:

هُم فِي رَحْمَةِ اللهِ *hum fi rahmatillāh*

10. *Huruf Kapital*

Walau sistem tulisan Arab tidak mengenal huruf kapital (*All Caps*), dalam transliterasinya huruf-huruf tersebut dikenai ketentuan tentang penggunaan huruf kapital berdasarkan pedoman ejaan Bahasa Indonesia yang berlaku (EYD). Huruf kapital, misalnya, digunakan untuk menuliskan huruf awal nama diri (orang, tempat, bulan) dan huruf pertama pada permulaan kalimat. Bila nama diri didahului oleh kata sandang (al-), maka yang ditulis dengan huruf kapital tetap huruf awal nama diri tersebut, bukan huruf awal kata sandangnya. Jika terletak pada awal kalimat, maka huruf A dari kata sandang tersebut menggunakan huruf kapital (Al-). Ketentuan yang sama juga berlaku untuk huruf awal dari judul referensi yang didahului oleh kata sandang al-, baik ketika ia ditulis dalam teks maupun dalam catatan rujukan (CK, DP, CDK, dan DR). Contoh:

Wa mā Muḥammadun illā rasūl
Inna awwala baitin wuḍi‘a linnāsi lallaẓī bi Bakkata mubārakan
Syahru Ramaḍān al-laẓī unzila fih al-Qur‘ān

Naṣīr al-Dīn al-Ṭūsī

Abū Naṣr al-Farābī

Al-Gazālī

Al-Munqiz min al-Dalāl

Jika nama resmi seseorang menggunakan kata Ibnu (anak dari) dan Abū (bapak dari) sebagai nama kedua terakhirnya, maka kedua nama terakhir itu harus disebutkan sebagai nama akhir dalam daftar pustaka atau daftar referensi. Contoh:

Abū al-Walīd Muḥammad ibn Rusyd, ditulis menjadi: Ibnu Rusyd, Abū al-Walīd Muḥammad (bukan: Rusyd, Abū al-Walīd Muḥammad Ibnu)

Naṣr Ḥāmid Abū Zaīd, ditulis menjadi: Abū Zaīd, Naṣr Ḥāmid (bukan: Zaīd, Naṣr Ḥāmid Abū)

B. Daftar Singkatan

Beberapa singkatan yang digunakan dalam tesis ini adalah:

swt.	=	<i>subḥānahū wa ta‘ālā</i>
saw.	=	<i>ṣallallāhu ‘alaihi wa sallam</i>
QS .../...: 4	=	QS al-Baqarah/2: 4 atau QS Āli ‘Imrān/3: 4
HR	=	Hadis Riwayat
No	=	Nomor
Cet.	=	Cetakan
t.t.	=	tanpa tempat penerbitan
h.	=	halaman
terj.	=	terjemahan
eds.	=	edisi
vol	=	volume
MAN	=	Madrasah Aliyah Negeri
SMAN	=	Sekolah Menengah Atas Negeri
MTs	=	Madrasah Tsanawiyah

ABSTRAK

Nama : Danial

NIM : 80300217030

Judul : Hubungan antara Iklim dan Budaya Madrasah dengan Motivasi Kerja Guru di Madrasah Tsanawiyah (MTs) se-Kecamatan Sinjai Barat Kabupaten Sinjai

Penelitian ini membahas tentang hubungan antara iklim dan budaya madrasah dengan motivasi kerja guru di Madrasah Tsanawiyah (MTs) se-Kecamatan Sinjai Barat Kabupaten Sinjai dengan tujuan untuk: 1) menjelaskan realitas iklim madrasah di MTs se-Kecamatan Sinjai Barat; 2) menjelaskan realitas budaya madrasah di MTs se-Kecamatan Sinjai Barat; 3) menjelaskan realitas motivasi kerja guru di MTs se-Kecamatan Sinjai Barat; 4) menguji korelasi antara iklim madrasah dengan motivasi kerja guru di MTs se-Kecamatan Sinjai Barat; 5) menguji korelasi antara budaya madrasah dengan motivasi kerja guru di MTs se-Kecamatan Sinjai Barat; 6) menguji korelasi antara iklim madrasah dengan budaya madrasah di MTs se-Kecamatan Sinjai Barat; dan 7) menguji korelasi antara iklim madrasah dan budaya madrasah secara bersama-sama dengan motivasi kerja guru di MTs se-Kecamatan Sinjai Barat.

Jenis penelitian ini tergolong penelitian kuantitatif (*ex post facto* yang bersifat korelasional) dengan pendekatan secara metodologis (positivistik-kuantitatif) dan keilmuan (teologis normatif, sosiologis, dan psikologis). Responden dalam penelitian ini adalah semua guru di MTs se-Kecamatan Sinjai Barat yang berjumlah 64 orang. Teknik pengumpulan data yang digunakan adalah angket dan dokumentasi kemudian dianalisis melalui analisis korelasi *product moment* dan *multiple correlation* (korelasi berganda).

Hasil penelitian ini menunjukkan bahwa: 1) realitas iklim madrasah di MTs se-Kecamatan Sinjai Barat berada pada kategori tinggi yang mengindikasikan kondusif dengan persentase sebesar 81,28% dari kriteria yang ditetapkan; 2) realitas budaya madrasah di MTs se-Kecamatan Sinjai Barat berada pada kategori tinggi yang mengindikasikan kondusif dengan persentase sebesar 83,13% dari kriteria yang ditetapkan; 3) realitas motivasi kerja guru di MTs se-Kecamatan Sinjai Barat berada pada kategori tinggi dengan persentase sebesar 78,75% dari kriteria yang ditetapkan; 4) terdapat korelasi positif antara iklim madrasah dengan motivasi kerja guru di MTs se-Kecamatan Sinjai Barat dengan nilai koefisien korelasi sebesar 0,448 yang menunjukkan tingkat hubungan sedang; 5) terdapat korelasi positif antara budaya madrasah dengan motivasi kerja guru di MTs se-Kecamatan Sinjai Barat dengan nilai koefisien korelasi sebesar 0,559 yang menunjukkan tingkat hubungan sedang;

6) terdapat korelasi positif antara iklim madrasah dengan budaya madrasah di MTs se-Kecamatan Sinjai Barat dengan nilai koefisien korelasi sebesar 0,633 yang menunjukkan tingkat hubungan sedang; dan 7) terdapat korelasi positif antara iklim madrasah dan budaya madrasah secara bersama-sama dengan motivasi kerja guru di MTs se-Kecamatan Sinjai Barat dengan nilai koefisien korelasi sebesar 0,572 yang menunjukkan tingkat hubungan sedang.

Implikasi dari penelitian ini adalah: 1) kepala madrasah yang efektif harus menciptakan dan mengembangkan iklim dan budaya madrasah secara kondusif agar warga madrasah dapat merasa nyaman dan lebih termotivasi dalam melaksanakan tugas dan tanggung jawabnya masing-masing; dan 2) guru-guru di madrasah juga harus turut serta dalam membantu meningkatkan efektivitas madrasah sebagai tempat mereka melaksanakan tugasnya melalui penciptaan dan pengembangan iklim dan budaya madrasah secara kondusif.





ABSTRACT

Name : Danial
Student Reg. No. : 80300217030
Title : **The Correlation between Madrasah Climate and Culture, and Teachers' Work Motivation at Madrasah Tsanawiyahs in West Sinjai District of Sinjai Regency**

This research discusses the correlation between madrasah climate and culture and teachers' work motivation at Madrasah Tsanawiyahs in West Sinjai District, Sinjai Regency. It aims to: 1) explain the actual madrasah climate; 2) explain the actual madrasah culture; 3) describe the actual teachers' work motivation; 4) examine the correlation between madrasah climate and teachers' work motivation; 5) examine the correlation between madrasah culture and teachers' work motivation; 6) examine the correlation between madrasah climate and madrasah culture; 7) examine the correlation between madrasah climate and madrasah culture, and teachers' work motivation at Madrasah Tsanawiyahs in West Sinjai District.

This research uses quantitative methodology with correlational ex post facto design to explain the research questions. To understand the issue, this research uses methodological approach (quantitative-positivistic) and scientific approach (normative theological, sociological, and psychological). The participants of this research are 64 teachers from all Madrasah Tsanawiyah in West Sinjai District. The data were gathered using questionnaire and documentation, and then analysed through product moment correlation and multiple correlation.

This research reveals some significant findings. First, the actual madrasah climate in West Sinjai District can be considered conducive with percentage of 81,28%. Second, the actual madrasah culture in West Sinjai District can be considered conducive with percentage of 83,13%. Third, the actual teachers' work motivation in West Sinjai District is reported to be high with percentage of 78,75%. Fourth, the finding indicates a positive correlation between madrasah climate and teachers' work motivation at all Madrasah Tsanawiyah in West Sinjai District, signified by correlation coefficient value at 0.448, which is at moderate level of correlation. Fifth, the finding indicates a positive correlation between madrasah culture and teachers' work motivation at all Madrasah Tsanawiyah in West Sinjai District, signified by correlation coefficient value at 0.559, which is at moderate level of correlation. Sixth, the finding indicates a positive correlation between madrasah climate and madrasah culture at all Madrasah Tsanawiyah in West Sinjai District, signified by correlation coefficient value at 0.633, which is at strong level of correlation. Lastly, the finding indicates a positive correlation between madrasah

climate and culture, and teachers' work motivation at all Madrasah Tsanawiyah in West Sinjai District, signified by correlation coefficient value at 0.572, which is at moderate level of correlation.

In conclusion, through its findings, this research attempts to raise some issues that need urgent attention. The first issue requires madrasah leaders (principals) to effectively improve madrasah climate and culture so the community members gain some sense of belonging and responsibility to the institution. The second issue, meanwhile, highlights teachers' role in developing good madrasah climate and culture to improve the learning quality.



BAB I

PENDAHULUAN

A. Latar Belakang Masalah

Pendidikan merupakan aspek yang sangat penting dalam menunjang kemajuan bangsa di masa depan. Melalui pendidikan, manusia sebagai subjek pembangunan dapat dididik, dibina, dan dikembangkan potensi-potensinya. Pendidikan berfungsi untuk menyiapkan peserta didik dalam memasuki kehidupan yang nyata. Persiapan ini berkaitan dengan kedudukan peserta didik sebagai calon warga negara yang baik, warga bangsa, dan calon pembentuk keluarga baru, serta pengembalian tugas dan pekerjaan yang dinamis di kemudian hari.

Madrasah merupakan suatu wadah untuk menciptakan sosok manusia yang berpendidikan tanpa melihat latar belakang peserta didik yang terlibat di dalamnya, baik dari segi budaya, sosial, maupun ekonomi. Madrasah menjadi suatu organisasi yang dirancang untuk dapat memberikan kontribusi dalam upaya peningkatan kualitas hidup masyarakat luas. Oleh karena itu, madrasah harus dapat dikelola dan diberdayakan agar mampu mewujudkan predikat sebagai madrasah berkualitas yang mampu memproses peserta didik sehingga pada akhirnya menghasilkan produk (*output*) secara optimal. Dengan demikian, konsep efektivitas madrasah perlu dicermati sebagai suatu ukuran pencapaian tujuan-tujuan pendidikan di madrasah. Efektivitas yang diinginkan suatu madrasah dalam menghasilkan *output* pendidikan dapat dicapai apabila suatu madrasah berkemampuan secara maksimal merealisasikan semua cita-cita yang digariskan madrasah.¹

¹Lihat Mukhtar dan Iskandar, *Orientasi Baru Supervisi Pendidikan* (Cet. I; Jakarta: Gaung Persada Press, 2009), h. 277.

Madrasah sebagai salah satu lembaga pendidikan formal merupakan lembaga yang bersifat kompleks dan unik. Madrasah bersifat kompleks karena madrasah sebagai organisasi, di dalamnya terdapat berbagai dimensi yang satu sama lain saling berkaitan dan saling menentukan. Madrasah bersifat unik menunjukkan bahwa madrasah sebagai organisasi memiliki ciri-ciri tertentu yang tidak dimiliki oleh organisasi-organisasi lainnya. Ciri-ciri tersebut yang menempatkan madrasah memiliki karakter tersendiri sebagai tempat terjadinya proses pembelajaran dan pembudayaan kehidupan bagi umat manusia. Karena sifatnya yang kompleks dan unik tersebut, madrasah sebagai organisasi memerlukan tingkat koordinasi yang tinggi.²

Guru merupakan faktor yang paling dominan dan paling penting dalam pendidikan formal pada umumnya karena guru selalu dijadikan sebagai teladan dan bahkan menjadi tokoh identifikasi diri bagi peserta didik. Selain itu, guru juga merupakan unsur yang sangat memengaruhi tercapainya tujuan pendidikan. Keberhasilan penyelenggaraan pendidikan sangat ditentukan oleh kesiapan guru dalam mempersiapkan peserta didiknya melalui kegiatan pembelajaran. Namun, posisi guru dalam meningkatkan mutu pendidikan sangat dipengaruhi oleh kemampuan profesional dan mutu kinerjanya.

Seseorang bekerja keras karena adanya dorongan kuat yang tertanam dalam jiwanya yang kemudian disebut dengan motivasi kerja.³ Motivasi kerja merupakan sesuatu yang dapat memberi energi sehingga menggerakkan potensi dan menciptakan keinginan seseorang untuk melaksanakan tindakan atau kegiatan dalam

²Lihat Wahjosumidjo, *Kepemimpinan Kepala Sekolah* (Jakarta: Rajawali Pers, 2005), h. 81.

³Lihat U. Saefullah, *Manajemen Pendidikan Islam* (Cet. II; Bandung: Pustaka Setia, 2014), h. 255.

lingkup tugas-tugas yang merupakan tanggung jawabnya di lingkungan sebuah organisasi. Dengan motivasi kerja yang tinggi, guru dikategorikan memiliki daya dorong atau daya gerak untuk mengerahkan kemampuan dan mengembangkan dayanya dalam melaksanakan tugas yang menjadi tanggung jawabnya.

Motivasi merupakan bagian terpenting dalam menciptakan produktivitas madrasah karena orang yang bekerja tanpa didasari oleh motivasi yang kuat akan berpengaruh negatif pada hasil kerjanya. Hal ini berarti guru perlu memiliki motivasi yang tinggi dalam melaksanakan tugasnya demi menghasilkan kinerja yang optimal, sebagaimana firman Allah swt. dalam QS al-Ra'd/13: 11 berikut ini:

إِنَّ اللَّهَ لَا يُغَيِّرُ مَا بِقَوْمٍ حَتَّىٰ يُغَيِّرُوا مَا بِأَنْفُسِهِمْ وَإِذَا أَرَادَ اللَّهُ بِقَوْمٍ سُوءًا فَلَا مَرَدَّ لَهُ
وَمَا لَهُمْ مِّنْ دُونِهِ مِّنْ وَّالٍ.

Terjemahnya:

Sesungguhnya Allah tidak mengubah keadaan suatu kaum sebelum mereka mengubah keadaan diri mereka sendiri. Dan apabila Allah menghendaki keburukan terhadap suatu kaum, maka tidak ada yang dapat menolaknya dan tidak ada pelindung bagi mereka selain Dia.⁴

Berdasarkan ayat tersebut dapat dipahami bahwa manusia mempunyai keharusan untuk berusaha mengubah kondisi sendiri dari kemunduran dan keterbelakangan untuk menuju kepada kemajuan. Dengan kata lain, Quraisy Shihab menafsirkan bahwa perubahan yang dilakukan oleh Allah swt. haruslah didahului oleh perubahan yang dilakukan oleh manusia itu sendiri menyangkut sisi yang berada dalam diri mereka.⁵ Hal ini mengisyaratkan bahwa suatu prestasi kerja dan

⁴Lihat Kementerian Agama RI, *Al-Qur'an dan Terjemahan* (Bandung: Mikraj Khazanah Ilmu, 2013), h. 250.

⁵Lihat M. Quraish Shihab, *Tafsir Al-Misbah: Pesan, Kesan dan Keserasian al-Qur'an*, vol. 6 (Cet. V; Jakarta: Lentera Hati, 2012), h. 233.

keberuntungan tidak dapat diraih dengan mudah oleh seseorang, melainkan melalui usaha dan kerja keras yang dibarengi dengan motivasi dan optimisme yang tinggi.

Salah satu faktor yang menjadi tolok ukur keberhasilan pendidikan di madrasah adalah kinerja guru karena guru merupakan salah seorang pelaksana pendidikan yang sangat diperlukan. Akan tetapi, tidak jarang ditemukan guru yang kurang memiliki gairah dalam melaksanakan tugasnya, baik dari segi merencanakan pembelajaran, melaksanakan pembelajaran, maupun dalam mengevaluasi pembelajaran yang tentu akan berdampak terhadap kurang berhasilnya tujuan yang hendak dicapai. Hal itu disebabkan oleh berbagai faktor, salah satunya adalah kurangnya motivasi kerja guru.⁶

Perlu dipahami bahwa peningkatan motivasi kerja tidak hanya bergantung pada individu itu sendiri, melainkan memerlukan bantuan dari pihak-pihak yang berkepentingan dalam organisasi. Oleh karena itu, salah satu upaya yang dapat dilakukan untuk meningkatkan motivasi kerja adalah menciptakan iklim dan mengembangkan budaya yang baik dalam suatu organisasi. Dengan iklim dan budaya organisasi yang kuat, hubungan-hubungan yang baik akan tercipta sehingga dapat memberikan pengaruh positif terhadap perilaku individu di dalam organisasi tersebut.

Setiap organisasi pada umumnya memiliki iklim dan budaya yang berbeda dengan organisasi lainnya. Iklim organisasi merupakan keadaan, kondisi dan karakteristik lingkungan kerja yang menjadi khas sebuah organisasi. Iklim organisasi ini merupakan koleksi dan pola lingkungan yang menentukan munculnya motivasi serta berfokus pada persepsi-persepsi yang masuk akal atau dapat dinilai sehingga

⁶Lihat Sardiman A. M., *Interaksi dan Motivasi Belajar Mengajar* (Cet. XX; Jakarta: Rajawali Pers, 2011), h. 73.

mempunyai pengaruh langsung terhadap kinerja anggota organisasi.⁷ Syaiful Sagala mengemukakan bahwa iklim organisasi (*organizational climate*) merupakan suatu kualitas masukan yang relatif dari lingkungan organisasi yang merupakan pengalaman anggota organisasi sehingga memengaruhi tingkah laku mereka. Lebih lanjut dikatakan bahwa iklim organisasi merupakan serangkaian sifat lingkungan kerja yang dinilai langsung atau tidak langsung oleh anggota organisasi yang menjadi kekuatan utama dalam memengaruhi perilaku mereka.⁸ Ungkapan tersebut menunjukkan seperangkat karakteristik internal yang dideskripsikan oleh individu-individu sebagai iklim organisasi.

Selain iklim organisasi, budaya organisasi juga merupakan ciri khas atau karakteristik suatu organisasi yang memiliki pengaruh terhadap motivasi kerja anggota organisasi, sebagaimana dikemukakan oleh Robbins bahwa budaya organisasi merujuk pada sistem makna bersama yang dianut oleh anggota-anggota suatu organisasi yang membedakan organisasi tersebut dengan organisasi-organisasi lainnya.⁹ Lebih lanjut Sutrisno menambahkan bahwa budaya organisasi merupakan suatu kekuatan sosial yang tidak tampak, tetapi dapat menjadi penggerak atau pendorong bagi orang-orang dalam suatu organisasi untuk melakukan aktivitas kerja.¹⁰ Robbins kemudian menjelaskan bahwa budaya yang kuat ditandai dengan nilai-nilai inti organisasi yang dipegang kukuh dan disepakati secara luas. Semakin

⁷Lihat Wirawan, *Budaya dan Iklim Organisasi* (Cet. II; Jakarta: Salemba Empat, 2008), h. 124.

⁸Lihat Syaiful Sagala, *Budaya dan Reinventing Organisasi Pendidikan: Pemberdayaan Organisasi Pendidikan ke Arah Lebih Profesional dan Dinamis di Provinsi, Kabupaten/Kota, dan Satuan Pendidikan* (Cet. I; Bandung: Alfabeta, 2008), h. 131.

⁹Lihat Stephen P. Robbins, *Organizational Behavior*, terj. Benyamin Molan, *Perilaku Organisasi* (Jakarta: Erlangga, 2003), h. 721.

¹⁰Lihat Edy Sutrisno, *Budaya Organisasi* (Cet. III; Jakarta: Kencana, 2013), h. 2.

banyak anggota organisasi yang menerima nilai-nilai inti dan semakin besar komitmen mereka terhadap nilai-nilai tersebut, semakin kuat pula suatu budaya. Dengan demikian, budaya yang kuat dapat memberi pengaruh besar terhadap sikap anggota organisasi.¹¹

Budaya dan iklim organisasi mempunyai pengertian yang berbeda meskipun keduanya saling berhubungan. Budaya organisasi berakar pada nilai-nilai, norma, kepercayaan, dan asumsi organisasi, sedangkan iklim organisasi melukiskan lingkungan internal organisasi dan berakar pada budaya organisasi. Budaya organisasi dapat memengaruhi perilaku anggota organisasi, begitu pula iklim organisasi dapat memengaruhi perilaku anggota organisasi yang kemudian memengaruhi kinerja mereka.¹² Dengan demikian, hubungan budaya dan iklim organisasi tidak bisa dipisahkan, dengan kata lain budaya organisasi mempunyai hubungan yang erat dengan iklim organisasi sebab dengan adanya budaya organisasi yang baik akan tercipta iklim organisasi yang kondusif, begitu pula sebaliknya. Oleh karena itu, iklim dan budaya organisasi yang benar-benar dikelola sebagai alat manajemen akan berpengaruh menjadi penggerak atau pendorong bagi anggota organisasi untuk berperilaku positif, dedikatif, dan produktif. Sekolah/madrasah sebagai organisasi pendidikan juga tidak terlepas dari iklim dan budaya yang dimilikinya. Iklim dan budaya dalam lembaga pendidikan sering disebut sebagai iklim dan budaya sekolah/madrasah.

Sebagai suatu sistem, madrasah memiliki tiga aspek pokok yang berkaitan erat dengan mutu, yaitu proses pembelajaran, kepemimpinan dan manajemen madrasah, serta budaya dan iklim madrasah. Peningkatan mutu madrasah secara

¹¹Lihat Stephen P. Robbins, *Essential of Organizational Behavior*, terj. Halida dan Dewi Sartika, *Prinsip-Prinsip Perilaku Organisasi* (Jakarta: Erlangga, 2002), h. 282.

¹²Lihat Wirawan, *Budaya dan Iklim Organisasi*, h. 124.

konvensional senantiasa menekankan pada aspek pertama, yakni meningkatkan mutu proses pembelajaran, sedikit menyentuh aspek kepemimpinan dan manajemen madrasah, dan sama sekali tidak pernah menyentuh aspek budaya dan iklim madrasah. Hal tersebut disebabkan adanya anggapan bahwa budaya dan iklim madrasah tidak terlalu berpengaruh pada mutu. Padahal, ketiga sistem tersebut saling mendukung satu sama lain.¹³

Pengembangan madrasah yang efektif, efisien, produktif, dan akuntabel perlu ditunjang oleh perubahan berbagai aspek pendidikan lainnya, termasuk iklim dan budaya madrasah. Madrasah yang efektif memerlukan iklim belajar dan iklim kerja yang baik serta nilai dan perilaku yang mencerminkan hal-hal yang positif. Iklim dan budaya madrasah akan efektif apabila unsur-unsur dan dimensi-dimensi yang ada di dalamnya dapat diterapkan dan dikembangkan demi menunjang segala aktivitas yang dijalankan di madrasah. Iklim dan budaya madrasah akan memberi pengaruh pada perilaku guru dalam melaksanakan tugasnya di madrasah.

Iklim dan budaya dalam suatu madrasah merupakan unsur yang *urgent* dalam meningkatkan motivasi kerja individu-individu yang berkecimpung atau terlibat di dalamnya, termasuk tenaga pendidiknya. Menurut Mulyasa, iklim dan budaya madrasah yang kondusif dapat mendorong warga madrasah untuk bertindak dan melakukan sesuatu dengan baik yang mengarah pada prestasi peserta didik yang tinggi. Iklim dan budaya madrasah juga berkaitan dengan pemupukan harapan untuk berprestasi pada semua warga madrasah.¹⁴ Pendapat tersebut mengindikasikan bahwa adanya suasana atau kondisi yang mendukung serta nilai dan perilaku yang baik

¹³Lihat Daryanto, *Pengelolaan Budaya dan Iklim Sekolah* (Cet. I; Yogyakarta: Gava Media, 2015), h. v.

¹⁴Lihat E. Mulyasa, *Manajemen dan Kepemimpinan Kepala Sekolah* (Cet. V; Jakarta: Bumi Aksara, 2015), h. 90.

sebagai bagian dari iklim dan budaya madrasah dapat memicu tumbuhnya motivasi dan semangat warga madrasah dalam menjalankan peran dan tugasnya masing-masing. Dengan demikian, seseorang akan bersemangat dalam melaksanakan suatu kegiatan tertentu karena adanya motif-motif yang dapat merangsangnya untuk bergerak sehingga memiliki kemauan untuk menyelesaikannya, termasuk iklim dan budaya madrasah. Uraian tersebut mengindikasikan bahwa iklim dan budaya madrasah merupakan unsur yang dapat membantu meningkatkan motivasi kerja guru.

Madrasah Tsanawiyah di Kecamatan Sinjai Barat merupakan lembaga pendidikan yang berkarakteristik islami yang terletak di pelosok-pelosok (dalam artian terletak jauh dari kota Sinjai) dan tentunya memiliki iklim dan budaya yang berbeda dengan sekolah-sekolah umum. Suasana keagamaan di lingkungan madrasah merupakan ciri khas utama madrasah. Lingkungan madrasah dengan peserta didik, guru, dan pegawai semuanya beragama Islam, penggunaan metode pembelajaran dengan pendekatan agamis, kegiatan peribadahan yang dilaksanakan secara rutin, serta kegiatan-kegiatan keagamaan lainnya telah menghadirkan suasana yang religius. Suasana tersebut menjadikan kultur madrasah yang membedakannya dengan kultur pada sekolah umum.

Guru pada MTs di Kecamatan Sinjai Barat belum semuanya memiliki motivasi kerja yang tinggi karena masih terdapat beberapa guru yang kurang bersemangat dalam melaksanakan tugasnya, terutama dalam melaksanakan kegiatan pembelajaran di kelas. Hal tersebut ditandai dengan masih terdapatnya beberapa guru yang tidak datang mengajar pada saat jam pelajaran berlangsung atau hanya sekedar menitipkan buku paket kepada peserta didik untuk dicatat pada jam pelajaran tersebut kemudian penjelasannya menyusul pada pertemuan berikutnya.

Fenomena tersebut merupakan indikator yang menunjukkan bahwa masih terdapat beberapa guru yang memiliki motivasi kerja yang rendah. Ketidakhadiran guru dalam melaksanakan pembelajaran di kelas dapat menjadikan suasana pembelajaran tidak berjalan dengan baik sehingga melahirkan ketidakdisiplinan pembelajaran. Hal tersebut disebabkan norma atau aturan terkait penerapan nilai-nilai yang disepakati belum terlalu kuat, terutama nilai kedisiplinan sehingga melahirkan suasana atau iklim akademik yang mengarah pada peningkatan hasil belajar peserta didik menjadi kurang kondusif.

Kesesuaian antara kualifikasi pendidikan yang dimiliki oleh guru dengan mata pelajaran yang diajarkan juga merupakan salah satu indikator yang mencerminkan iklim akademik yang kondusif. Akan tetapi, guru-guru di MTs Kecamatan Sinjai Barat lebih banyak yang mengajarkan mata pelajaran yang tidak sesuai dengan kualifikasi pendidikannya. Selain itu, iklim fisik dari aspek sarana dan prasarana yang dimiliki masih kurang memadai, terutama sarana pembelajaran yang dapat menunjang guru dalam melaksanakan pembelajaran. Hal tersebut ditandai dengan masih minimnya media pembelajaran yang disediakan oleh pihak madrasah, terutama media yang terkait dengan teknologi informasi dan komunikasi (seperti komputer dan LCD) serta sumber belajar yang belum mendukung. Dengan demikian, permasalahan tersebut mengindikasikan adanya saling keterkaitan antara iklim dan budaya madrasah dengan motivasi kerja guru.

Terdapat beberapa temuan yang menunjukkan bahwa iklim dan budaya sekolah (madrasah) merupakan salah satu variabel yang memiliki hubungan dengan motivasi kerja, seperti Lai Eng Fei dan Han¹⁵ yang berhasil membuktikan adanya

¹⁵Lihat Evonne Lai Eng Fei dan Crispina Gregory K. Han, "Hubungan Iklim Sekolah dengan Motivasi Guru", *Jurnal Pemikir Pendidikan*, vol. 8 (2017), h. 60. http://www.jpp.edu.my/index.php/journal/full/8_2.pdf (Diakses 22 Mei 2019).

hubungan positif dan signifikan antara iklim sekolah dengan motivasi kerja guru, sedangkan Werang dan Irianto,¹⁶ berhasil membuktikan adanya pengaruh positif dan signifikan iklim organisasi sekolah terhadap motivasi kerja guru. Lebih lanjut, Riwan¹⁷ juga telah berhasil membuktikan adanya hubungan antara budaya organisasi dengan motivasi kerja guru, sedangkan Maithel, dkk.¹⁸ berhasil membuktikan adanya pengaruh budaya organisasi terhadap motivasi kerja karyawan. Hal tersebut mengindikasikan bahwa iklim dan budaya sekolah (madrasah) merupakan aspek penting yang perlu diperhatikan karena merupakan faktor penentu tinggi rendahnya motivasi yang dimiliki oleh guru. Variabel iklim dan budaya organisasi sebagai faktor determinan atas motivasi kerja juga telah dibuktikan oleh Rivai, dkk.¹⁹ Lebih lanjut, Cheeran dkk.²⁰ juga telah melakukan penelitian dan menyimpulkan bahwa hanya iklim organisasi yang kondusif dan budaya organisasi yang baiklah yang benar-benar dapat memotivasi manusia dalam bekerja.

¹⁶ Lihat Basilius Redan Werang dan Okto Irianto, “Pengaruh Iklim Sekolah terhadap Motivasi dan Kepuasan Kerja Guru Sekolah Dasar di Diskrit Mandiptana, Papua”, *Musamus Journal of Primary Education*, vol. 1 no. 1 (Oktober 2018), h. 20. <https://ejournal.unmus.ac.id/index.php/primary/article/view/867> (Diakses 19 Mei 2019).

¹⁷ Lihat Elva Riwan, “Hubungan Budaya Organisasi dengan Motivasi Kerja Guru Sekolah Dasar Negeri Gugus I, II dan III Kecamatan Batang Cenaku Kabupaten Indragiri Hulu Riau”, *Jurnal Administrasi Pendidikan*, vol. 1 no. 1 (Juni 2014), h. 184. <https://docobook.com/hubungan-budaya-organisasi-dengan-motivasi-kerja-guru-sekola.html> (Diakses 19 Mei 2019).

¹⁸ Lihat Nidhi Maithel, dkk., “Impact of Organization Culture on Employee Motivation and Job Performance”, *International Journal of Research in Commerce & Management*, vol. 3 no. 5 (Mei 2012), h. 71. https://mafiadoc.com/impact-of-organization-culture-on-employee_5c39615a097c470d1f8b4608.html (Diakses 19 Mei 2019).

¹⁹ Lihat Rivai, dkk., “Organizational Culture and Organizational Climate as a Determinant of Motivation and Teacher Performance”, *Advances in Social Sciences Research Journal*, vol. 6 no. 2 (2019), h. 561-562. <https://journals.scholarpublishing.org/index.php/ASSRJ/article/view/6267/3726> (Diakses 19 Mei 2019).

²⁰ Lihat Mariya T. Cheeran, dkk., “Employee Motivation and Organizational Culture- A Study with Special Reference to Software Industry”, *International Journal of Innovate Research & Development*, vol. 4 no. 10 (September 2015), h. 81. http://internationaljournalcorner.com/index.php/ijird_ojs/article/download/135739/94860 (Diakses 19 Mei 2019)

Budaya madrasah yang baik tentu akan melahirkan iklim atau suasana di madrasah yang kondusif. Hal ini telah dibuktikan oleh Iljins dkk.²¹ melalui hasil penelitiannya yang menunjukkan bahwa budaya organisasi menjadi faktor yang menentukan kondusif atau tidaknya iklim organisasi. Oleh karena itu, iklim dan budaya merupakan komponen penting yang dimiliki oleh setiap organisasi karena keduanya dapat menjadikan penentu bagi anggota organisasi dalam bersikap dan berperilaku. Mengingat pentingnya peranan iklim dan budaya madrasah sebagai komponen yang menjadi determinan motivasi kerja guru, penulis tertarik dan termotivasi untuk meneliti tentang hubungan antara iklim dan budaya madrasah dengan motivasi kerja guru yang dimaksudkan untuk menguji teori-teori dan hasil penelitian sebelumnya di Madrasah Tsanawiyah (MTs) se-Kecamatan Sinjai Barat Kabupaten Sinjai.

B. Rumusan Masalah

Berdasarkan latar belakang masalah, pokok masalah dalam penelitian ini adalah “Bagaimana hubungan iklim dan budaya madrasah dengan motivasi kerja guru di Madrasah Tsanawiyah (MTs) se-Kecamatan Sinjai Barat Kabupaten Sinjai?”. Pokok masalah tersebut kemudian dirumuskan ke dalam beberapa submasalah, yaitu sebagai berikut:

1. Bagaimana realitas iklim madrasah di MTs se-Kecamatan Sinjai Barat?
2. Bagaimana realitas budaya madrasah di MTs se-Kecamatan Sinjai Barat?
3. Bagaimana realitas motivasi kerja guru di MTs se-Kecamatan Sinjai Barat?

²¹Lihat Juris Iljins, dkk., “Impact of Organizational Culture on Organizational Climate during the Process of Change”, *Procedia - Social and Behavioral Sciences* 213 (Desember 2015), h. 948. <https://fardapaper.ir/mohavaha/uploads/2018/03/Fardapaper-Impact-of-Organizational-Culture-on-Organizational-Climat-During-the-Process-of-Change.pdf> (Diakses 22 Mei 2019).

4. Apakah ada korelasi antara iklim madrasah dengan motivasi kerja guru di MTs se-Kecamatan Sinjai Barat?
5. Apakah ada korelasi antara budaya madrasah dengan motivasi kerja guru di MTs se-Kecamatan Sinjai Barat?
6. Apakah ada korelasi antara iklim madrasah dengan budaya madrasah di MTs se-Kecamatan Sinjai Barat?
7. Apakah ada korelasi antara iklim madrasah dan budaya madrasah secara bersama-sama dengan motivasi kerja guru di MTs se-Kecamatan Sinjai Barat?

C. Definisi Operasional dan Ruang Lingkup Penelitian

1. Definisi Operasional

Definisi operasional dalam penelitian ini dimaksudkan untuk menghindari penafsiran yang salah dalam memahami variabel-variabel pada judul penelitian. Adapun definisi operasional variabel dalam penelitian ini, yaitu:

- a. Iklim madrasah merupakan suasana atau keadaan yang tercipta di lingkungan madrasah, baik iklim fisik (kebersihan, keamanan, penggunaan sumber daya, kenyamanan, dan keindahan), iklim sosial (saling menghormati, tanggung jawab, kerja sama, kebersamaan, dan keadilan), maupun iklim akademik (ruangan belajar yang baik, jumlah guru dan standar kualifikasinya, penggunaan media dan metode pembelajaran yang sesuai, dan sumber belajar yang memadai) yang dapat menjadi pembeda dengan organisasi lainnya serta menjadi salah satu faktor yang memengaruhi perilaku warga madrasah dalam menjalankan tugas dan tanggung jawabnya masing-masing.

- b. Budaya madrasah merupakan sekumpulan nilai yang melandasi perilaku, kebiasaan dalam keseharian, dan simbol-simbol yang dipraktekkan oleh warga madrasah, seperti disiplin, jujur, interaksi yang baik, berwawasan luas, kerja sama, saling pengertian, semangat persatuan, saling memotivasi, inisiatif, kebersamaan, tanggung jawab, rasa memiliki, komitmen, inovatif, adaptif, kerja keras, dan peduli sehingga menjadi karakteristik atau ciri khas dan citra di masyarakat luas yang membedakan dengan organisasi lainnya.
- c. Motivasi kerja guru merupakan daya yang timbul pada diri tenaga pendidik baik dari dalam maupun dari luar, seperti dorongan berprestasi, dorongan berinteraksi, dorongan berkuasa, atau karena adanya harapan sehingga menggerakkan mereka untuk melaksanakan suatu kegiatan yang menjadi tugas dan tanggung jawabnya secara profesional untuk mencapai dan menghasilkan kinerja yang optimal.

2. Ruang Lingkup Penelitian

Ruang lingkup penelitian merupakan suatu batasan yang memudahkan dilaksanakannya penelitian agar lebih efektif dan efisien serta membatasi agar tidak terjadi pembahasan yang meluas atau menyimpang dalam penelitian. Untuk menghindari meluasnya pembahasan atau pemaknaan variabel dalam penelitian ini, perlu dikemukakan ruang lingkup yang menjadi batasan, yaitu sebagai berikut:

Tabel 1.1
Ruang Lingkup Penelitian

No	Ruang Lingkup Penelitian	Indikator Penelitian
1	Iklm madrasah di MTs se-Kecamatan Sinjai Barat	1. Iklm fisik 2. Iklm sosial 3. Iklm akademik
2	Budaya madrasah di MTs se-Kecamatan Sinjai Barat	Penerapan nilai-nilai penting yang melandasi perilaku

3	Motivasi kerja guru di MTs se-Kecamatan Sinjai Barat	<ol style="list-style-type: none"> 1. Dorongan untuk berprestasi 2. Dorongan untuk berinteraksi 3. Dorongan untuk berkuasa 4. Dorongan akan harapan
4	Hubungan antara iklim dan budaya madrasah dengan motivasi kerja guru di MTs se-Kecamatan Sinjai Barat	Analisis korelasi antara iklim dan budaya madrasah dengan motivasi kerja guru menggunakan analisis korelasi ganda (<i>multiple correlation</i>)

Berdasarkan tabel tersebut dapat diketahui bahwa indikator yang digunakan untuk mengukur iklim madrasah mencakup iklim fisik, iklim sosial, dan iklim akademik (Tagiuri, 1968; Loukas, 2007). Budaya madrasah dapat diukur melalui penerapan nilai-nilai yang melandasi perilaku warga madrasah (Sugeng Listyo Prabowo, 2008). Adapun motivasi kerja diukur melalui dorongan untuk berprestasi (McClelland, 1961), dorongan untuk berinteraksi (Maslow, 1943; McClelland, 1961; Elton Mayo, 1953), dorongan untuk berkuasa (Maslow, 1943; McClelland, 1961), dan dorongan akan harapan (Vroom, 1964; Frederick Taylor, 1947).

D. *Kajian Penelitian Terdahulu*

Bagian ini merupakan penelusuran yang dilakukan untuk menelaah tentang penelitian-penelitian yang telah atau pernah dilakukan oleh orang lain dalam tema yang sama sehingga mempunyai relevansi dengan penelitian ini. Penelitian-penelitian tersebut yang relevan di antaranya adalah sebagai berikut:

1. **Penelitian Brenda L. Ladyong**

Penelitian yang telah dilakukan oleh Ldyong tentang *Organizational Climate and Teachers' Work Motivation: A Case Study of Selected Schools in Prachinburi, Thailand*. Tujuan dari penelitian tersebut adalah untuk menyelidiki faktor iklim

organisasi yang dapat memengaruhi motivasi kerja guru. Jumlah responden yang berpartisipasi sebanyak 138 dari 480 orang guru yang ditentukan berdasarkan teknik *purposive sampling*. Metode yang digunakan adalah survei melalui instrumen angket dan hasilnya dianalisis dengan regresi berganda. Hasil penelitiannya menunjukkan bahwa *organizational climate significantly influence teachers' work motivation. Two factors of organizational climate namely, collegial leadership and school community interrelationships were found to be significant factors that influence teachers' work motivation.*²²

Penelitian tersebut relevan dengan penelitian ini karena memiliki tema yang sama, yaitu iklim organisasi dan motivasi kerja guru. Akan tetapi, penelitian tersebut dilakukan untuk menguji pengaruh iklim organisasi terhadap motivasi kerja guru, sedangkan penelitian ini dilakukan untuk menguji hubungannya. Selain itu, penelitian tersebut menggunakan metode survei melalui sampel penelitian yang ditentukan secara *purposive*, sedangkan penelitian ini menggunakan penelitian populasi karena semua guru dijadikan sebagai responden. Perbedaan lainnya terletak pada jumlah variabel yang diteliti karena penelitian tersebut hanya menggunakan dua variabel, sedangkan penelitian ini menggunakan tiga variabel.

2. Penelitian Irwan Yantu

Yantu meneliti tentang *Organizational Climate for Work Motivation Stimulation in Regional Financial Agency*. Penelitian tersebut dilakukan untuk menguji pengaruh iklim organisasi terhadap motivasi kerja pegawai di Lembaga

²²Uraian lebih lanjut dapat dilihat dalam Brenda L. Ladyong, "Organizational Climate and Teachers' Work Motivation: A Case Study of Selected Schools in Prachinburi, Thailand", *Journal Scholarly Journal of Education*, vol. 3 no. 5 (Agustus 2014), h. 52-57. <http://www.scholarly-journals.com/sjc/archive/2014/August/pdf/Ladyong.pdf> (Diakses 19 Mei 2019).

Keuangan Daerah Gorontalo. Teknik sampling yang digunakan adalah *probability sampling* dengan jumlah 86 orang pegawai yang diambil secara keseluruhan dari jumlah populasi. Instrumen yang digunakan adalah angket kemudian hasilnya dianalisis dengan menggunakan regresi sederhana. Hasil penelitiannya menunjukkan bahwa *organizational climate factors do not contribute more to spurring employee motivation because the employees are basically intrinsically motivated from within themselves.*²³

Iklm organisasi dan motivasi kerja yang diteliti dalam penelitian tersebut merupakan tema yang sama dalam penelitian ini. Akan tetapi, penelitian tersebut menguji pengaruh iklim organisasi terhadap motivasi kerja, sedangkan penelitian ini hanya menguji hubungan kedua variabel tersebut. Selain itu, penelitian tersebut dilakukan di lembaga keuangan, sedangkan penelitian ini dilakukan di lembaga pendidikan. Analisis yang digunakan juga berbeda karena penelitian tersebut dianalisis melalui regresi linear sederhana, sedangkan penelitian ini dilakukan melalui korelasi *product moment*. Penelitian ini juga tidak hanya menggunakan variabel iklim organisasi dan motivasi kerja, tetapi menggunakan juga variabel budaya organisasi (madrasah)

3. Penelitian Sukron Fujiaturrahman

Penelitian Fujiaturrahman tentang *Hubungan Iklim Sekolah dengan Motivasi Kerja Guru*. Penelitian tersebut dilakukan di SDN Segugus 07 Praya Timur Kabupaten Lombok Tengah melalui pendekatan kuantitatif dengan metode survey

²³Uraian lebih lanjut dapat dilihat dalam Irwan Yantu, "Organizational Climate for Work Motivation Stimulation in Regional Financial Agency", *Journal of Applied Management (JAM)*, vol. 16 no. 2 (Juni 2018), h. 330-335. <https://jurnaljam.ub.ac.id/index.php/jam/article/download/1211/1000> (Diakses 19 Mei 2019).

(studi korelasional). Tujuan penelitian tersebut adalah untuk menguji hubungan iklim sekolah dengan motivasi kerja guru. Instrumen yang digunakan untuk mengukur masing-masing variabel adalah angket atau kuesioner dengan jumlah sampel sebanyak 30 orang guru yang ditentukan melalui teknik *purposive random sampling* kemudian hasilnya dianalisis dengan regresi dan korelasi. Hasil penelitiannya menunjukkan bahwa terdapat hubungan positif dan signifikan antara iklim sekolah dengan motivasi kerja guru yang mengindikasikan bahwa semakin akurat iklim sekolah, semakin kuat pula motivasi kerja guru.²⁴

Penelitian Fujiaturrahman tersebut dan penelitian ini sama-sama merupakan penelitian korelasional yang dilakukan untuk menguji hubungan iklim sekolah dengan motivasi kerja guru. Akan tetapi, penelitian tersebut dilakukan pada lembaga pendidikan umum (sekolah) dengan metode survei, sedangkan penelitian ini dilakukan pada lembaga pendidikan islam (madrasah) dengan metode sensus. Selain itu, penelitian tersebut hanya menggunakan dua variabel, sedangkan penelitian ini menggunakan tiga variabel yang akan diuji hubungannya secara simultan.

4. Penelitian Evonne Lai Eng Fei dan Crispina Gregory K. Han

Lai Eng Fei dan Han telah melakukan penelitian tentang *Hubungan Iklim Sekolah dengan Motivasi Guru*. Penelitian tersebut dilakukan pada empat sekolah menengah di Daerah Sri Aman, Sarawak dengan pendekatan kuantitatif. Instrumen yang digunakan dalam mengukur variabel adalah kuesioner yang disebar kepada 188 orang guru yang ditentukan melalui teknik *simple random sampling*. Data yang telah dikumpulkan dianalisis menggunakan *Statistical Packages for Social Sciences*

²⁴Uraian lebih lanjut dapat dilihat dalam Sukron Fujiaturrahman, "Hubungan Iklim Sekolah dengan Motivasi Kerja Guru", *Jurnal Elementary*, vol. 1 no. 1 (Januari 2018), h. 31-35. <http://journal.ummat.ac.id/index.php/elementary/article/download/143/115> (Diakses 20 Mei 2019).

(SPSS) version 21 melalui uji ANOVA dan analisis korelasi. Hasil penelitiannya menunjukkan bahwa terdapat hubungan positif dan signifikan iklim sekolah dengan motivasi kerja guru, meskipun hubungannya lemah.²⁵

Penelitian tersebut dan penelitian sama-sama merupakan penelitian yang dilakukan untuk menguji hubungan iklim sekolah dengan motivasi kerja guru. Namun, penelitian tersebut dilakukan kepada guru yang ditentukan berdasarkan random, sedangkan penelitian ini dilakukan pada semua guru sebagai subjek penelitian yang menjadi responden. Selain itu, penelitian tersebut juga menggunakan uji *anova* selain analisis korelasi, sedangkan penelitian ini hanya menggunakan analisis korelasi. Perbedaan lainnya terletak pada jumlah variabel yang diteliti karena penelitian ini juga menggunakan variabel budaya madrasah sebagai salah satu variabel yang akan diuji hubungannya dengan motivasi kerja guru.

5. Penelitian Basilius Redan Werang dan Okto Irianto

Penelitian yang dilakukan oleh Werang, dan Irianto tentang *Pengaruh Iklim Sekolah terhadap Motivasi dan Kepuasan Kerja Guru Sekolah Dasar di Distrik Mindiptana, Papua*. Tujuan penelitian tersebut adalah untuk menguji pengaruh iklim sekolah terhadap motivasi dan kepuasan kerja guru. Pendekatan penelitian yang digunakan adalah pendekatan kuantitatif melalui metode survei dengan jumlah sampel ditentukan secara *purposive* sebanyak 63 dari 78 orang guru yang ditetapkan sebagai responden. Instrumen yang digunakan untuk mengukur ketiga variabel tersebut adalah angket kemudian hasilnya dianalisis dengan menggunakan analisis regresi linear sederhana. Hasil penelitiannya menunjukkan bahwa iklim sekolah

²⁵Uraian lebih lanjut dapat dilihat dalam Evonne Lai Eng Fei dan Crispina Gregory K. Han, "Hubungan Iklim Sekolah dengan Motivasi Guru", *Jurnal Pemikir Pendidikan*, vol. 8 (2017), h. 43-68. http://www.jpp.edu.my/index.php/journal/full/8_2.pdf (Diakses 22 Mei 2019).

secara parsial berpengaruh positif dan signifikan terhadap motivasi dan kepuasan kerja guru. Hal tersebut mengindikasikan bahwa motivasi kerja guru ditentukan oleh iklim sekolah.²⁶

Variabel iklim dan motivasi kerja guru dalam penelitian tersebut merupakan konsep yang sama dalam penelitian ini. Akan tetapi, penelitian tersebut tidak hanya menguji hubungan kedua variabel tersebut, tetapi juga menguji pengaruhnya. Selain itu, variabel iklim sekolah juga diuji sebagai faktor determinan atas kepuasan kerja guru, sedangkan penelitian ini hanya menguji hubungan iklim madrasah dengan motivasi kerja guru tanpa menguji lebih lanjut pengaruhnya. Penelitian tersebut juga memiliki tiga variabel sebagai konsep yang dikaji, tetapi salah satu dari ketiga variabel tersebut berbeda dengan variabel dalam penelitian ini, yaitu variabel kepuasan kerja guru.

6. Penelitian Ahmad Hakiki

Hakiki dalam penelitiannya tentang *Pengaruh Budaya Organisasi terhadap Motivasi Kerja Pegawai pada Dinas Kebudayaan dan Pariwisata Kota Cilegon*. Tujuan penelitian tersebut adalah untuk menguji pengaruh budaya organisasi terhadap motivasi kerja pegawai yang dilakukan melalui pendekatan kuantitatif dengan jumlah responden sebanyak 52 orang pegawai yang ditentukan berdasarkan teknik *sampling jenuh* karena keseluruhan populasi dijadikan sebagai sampel. Instrumen penelitian yang digunakan adalah angket yang dibagikan kepada seluruh responden kemudian hasilnya dianalisis melalui regresi linear sederhana. Hasil

²⁶Uraian lebih lanjut dapat dilihat dalam Basilius Redan Werang dan Okto Irianto, "Pengaruh Iklim Sekolah terhadap Motivasi dan Kepuasan Kerja Guru Sekolah Dasar di Diskrit Mandiptana, Papua", *Musamus Journal of Primary Education*, vol. 1 no. 1 (Oktober 2018), h. 13-23. <https://ejournal.unmus.ac.id/index.php/primary/article/view/867> (Diakses 19 Mei 2019).

penelitiannya menunjukkan bahwa terdapat pengaruh yang signifikan budaya organisasi terhadap motivasi pegawai sebesar 92,93%. Hal tersebut mengindikasikan bahwa budaya organisasi yang baik mampu meningkatkan motivasi kerja pegawai di Dinas Kebudayaan dan Pariwisata Kota Cilegon.²⁷

Penelitian tersebut menggunakan budaya organisasi dan motivasi kerja sebagai variabel penelitian sehingga merupakan tema yang sama dalam penelitian ini. Akan tetapi, penelitian tersebut dilakukan untuk menguji pengaruh budaya organisasi terhadap motivasi kerja pegawai, sedangkan penelitian ini hanya menguji tingkat korelasinya dan tidak sampai pada tingkat pengaruh. Selain itu, variabel yang digunakan dalam penelitian tersebut hanya dua sehingga pengujian yang dilakukan hanya bersifat parsial, sedangkan penelitian ini menggunakan tiga variabel sehingga tidak hanya menguji secara parsial, tetapi akan diuji juga hubungannya secara simultan. Perbedaan lainnya terletak pada jenis lembaga yang menjadi lokasi penelitian.

7. Penelitian Elva Riwan

Penelitian yang dilakukan oleh Riwan tentang *Hubungan Budaya Organisasi dengan Motivasi Kerja Guru Sekolah Dasar Negeri Gugus I, II dan III Kecamatan Batang Cenaku Kabupaten Indragiri Hulu Riau*. Pendekatan penelitian yang digunakan adalah pendekatan kuantitatif dengan jumlah responden yang menjadi sampel dalam penelitian tersebut sebanyak 54 orang guru yang ditentukan berdasarkan teknik *stratified random sampling* dari 118 orang populasi. Instrumen

²⁷Uraian lebih lanjut dapat dilihat dalam Ahmad Hakiki, "Pengaruh Budaya Organisasi terhadap Motivasi Kerja Pegawai pada Dinas Kebudayaan dan Pariwisata Kota Cilegon", *Akademi Akuntansi Keuangan dan Perbankan Indonesia, Jurnal Ilmiah Revenue*, vol. 2 no. 2 (Juni 2016), h. 159-167. <http://aakpi-stekpi.ac.id/wp-content/uploads/2017/05/09.-Jurnal-Pak-Kiki.pdf> (Diakses 19 Mei 2019).

yang digunakan adalah kuesioner dan hasilnya dianalisis melalui korelasi *product moment*. Hasil penelitiannya menunjukkan bahwa terdapat hubungan yang signifikan antara budaya organisasi dengan motivasi kerja guru yang mengindikasikan bahwa budaya organisasi merupakan salah satu faktor yang mempengaruhi motivasi kerja guru.²⁸

Budaya organisasi dan motivasi kerja guru dalam penelitian tersebut merupakan tema yang sama-sama dikaji dalam penelitian ini untuk diuji hubungannya. Akan tetapi, penelitian tersebut dilakukan dengan metode survei melalui sampel yang ditentukan berdasarkan strata, sedangkan penelitian ini dilakukan dengan menjadikan semua guru sebagai responden. Selain itu, penelitian tersebut dilakukan pada lembaga pendidikan umum (sekolah), sedangkan penelitian ini dilakukan pada lembaga pendidikan Islam (madrasah). Perbedaan lainnya juga terletak pada jumlah variabel yang diteliti.

8. Penelitian Saira Irfan dan Najib Ahmad Marzuki

Irfan dan Marzuki telah meneliti tentang *The Moderating Effects of Organizational Culture on the Relationship between Work Motivation and Work Commitment of University Academic Staff*. Penelitian tersebut dilakukan pada sembilan universitas yang terletak di Provinsi Punjab Pakistan melalui metode survei dengan jumlah sampel sebanyak 351 orang staf akademik. Instrumen yang digunakan adalah kuesioner dan hasilnya dianalisis dengan menggunakan *Partial Least Squares technique using the Smart PLS 3.0*. Hasil penelitiannya menunjukkan

²⁸Uraian lebih lanjut dapat dilihat dalam Elva Riwan, "Hubungan Budaya Organisasi dengan Motivasi Kerja Guru Sekolah Dasar Negeri Gugus I, II dan III Kecamatan Batang Cenuk Kabupaten Indragiri Hulu Riau", *Jurnal Administrasi Pendidikan*, vol. 1 no. 1 (Juni 2014), h. 179-186. <https://docobook.com/hubungan-budaya-organisasi-dengan-motivasi-kerja-guru-sekola.html> (Diakses 19 Mei 2019).

bahwa *culture moderates the link between non-self-determined work motivation and work commitment among university academic staff*. Hal tersebut mengimplikasikan bahwa *the study has implications for authorities to capitalize on organizational culture to boost work motivation that will ultimately improve work commitment among academics*.²⁹

Penelitian tersebut menggunakan variabel budaya organisasi dan motivasi kerja sebagai konsep yang akan dikaji sehingga memiliki kesamaan tema dengan penelitian ini. Akan tetapi penelitian tersebut mencakup wilayah yang lebih luas karena dilakukan pada sembilan universitas dengan metode survei, sedangkan penelitian ini hanya mencakup lima madrasah dan dilakukan melalui sensus. Selain itu, penelitian tersebut menguji pengaruh budaya organisasi terhadap motivasi kerja pegawai, sedangkan penelitian ini hanya menguji tingkat korelasi kedua variabel tersebut. Perbedaan lainnya, penelitian ini tidak hanya menggunakan dua variabel sebagaimana penelitian tersebut, tetapi juga menggunakan variabel iklim madrasah yang akan diuji korelasinya secara simultan dengan motivasi kerja guru.

9. Penelitian Nidhi Maithel, D. S. Chaubey dan Deepak Gupta

Maithel dkk. telah meneliti tentang *Impact of Organization Culture on Employee Motivation and Job Performance*. Penelitian tersebut bertujuan untuk mengeksplorasi hubungan antara budaya organisasi dan dampaknya terhadap motivasi kerja dan prestasi kerja pegawai. Penelitian tersebut dilakukan di daerah Dehradun, Uttrakhand. Pendekatan yang digunakan adalah pendekatan kuantitatif

²⁹ Uraian lebih lanjut dapat dilihat dalam Saira Irfan, "The Moderating Effects of Organizational Culture on the Relationship between Work Motivation and Work Commitment of University Academic Staff", *International Journal of Learning and Development*, vol. 8 no. 1 (2018), h. 137-155. <http://www.macrothink.org/journal/index.php/ijld/article/download/12484/10057> (Diakses 19 Mei 2019).

dengan metode survei. Instrumen yang digunakan untuk mengukur variabel adalah kuesioner yang dibagikan kepada 229 orang yang menjadi responden kemudian hasilnya dianalisis melalui *factor analysis* untuk mencari pengaruh budaya organisasi terhadap motivasi dan kinerja pegawai. Hasil penelitiannya menunjukkan bahwa terdapat perbedaan signifikan faktor organisasi di berbagai organisasi yang dirasakan oleh pegawai sehingga variabel budaya organisasi yang tepat harus dipromosikan dalam organisasi untuk meningkatkan produktivitas dan pada gilirannya meningkatkan kinerja organisasi.³⁰

Variabel budaya organisasi dan motivasi kerja dalam penelitian tersebut merupakan variabel yang sama-sama dikaji dalam penelitian ini. Namun, variabel budaya dalam penelitian tersebut tidak hanya diuji hubungannya, tetapi juga diuji tingkat pengaruhnya terhadap motivasi dan kinerja karyawan, sedangkan penelitian ini hanya menguji tingkat hubungannya tanpa menguji lebih lanjut tingkat pengaruhnya. Perbedaan lainnya, penelitian tersebut tidak hanya menguji hubungan dan pengaruh budaya organisasi terhadap motivasi kerja, tetapi juga menguji hubungan dan pengaruhnya terhadap kinerja pegawai. Selain itu, penelitian tersebut dilakukan pada wilayah yang lebih luas jika dibandingkan dengan penelitian ini.

10. Penelitian Juris Iljins, Viktorija Skvarciany, dan Elina Gaile-Sarkane

Penelitian yang dilakukan Iljins dkk. tentang *Impact on Organizational Culture on Organizational Climate during the Process of Change*. Penelitian tersebut dilakukan melalui studi kasus pada perusahaan manufaktur di Latvia dan Lithuania yang dilakukan untuk menyelidiki dampak budaya organisasi terhadap iklim

³⁰Uraian lebih lanjut dapat dilihat dalam Nidhi Maithel, dkk., "Impact of Organization Culture on Employee Motivation and Job Performance", *International Journal of Research in Commerce & Management*, vol. 3 no. 5 (Mei 2012), h. 68-73. https://mafiadoc.com/impact-of-organization-culture-on-employee_5c39615a097c470d1f8b4608.html (Diakses 19 Mei 2019).

organisasi selama proses perubahan. Jumlah karyawan pada kedua perusahaan manufaktur tersebut berkisar antara 50-100 orang, tetapi survei ini dilakukan melalui 22 orang pada perusahaan manufaktur di Latvia dan 22 orang pada perusahaan manufaktur di Lithuania. Hasil penelitiannya menunjukkan bahwa *stability, reward system, job satisfaction, team orientation, empowerment, core values and agreement are most important organizational culture factors influencing organizational climate*. Hal tersebut menandakan bahwa budaya organisasi menjadi faktor yang menentukan kondusif atau tidaknya iklim organisasi.³¹

Penelitian tersebut relevan dengan penelitian ini karena sama-sama membahas tentang iklim dan budaya organisasi. Akan tetapi, penelitian tersebut menyelidiki dampak budaya organisasi terhadap iklim organisasi selama proses perubahan, sedangkan penelitian ini tidak hanya menguji hubungan kedua variabel tersebut, tetapi juga menguji hubungannya dengan motivasi kerja. Selain itu, penelitian tersebut dilaksanakan pada organisasi profit, sedangkan penelitian ini dilakukan pada organisasi nonprofit (lembaga pendidikan). Perbedaan lainnya, penelitian tersebut dilakukan melalui metode survei karena mencakup populasi yang besar, sedangkan penelitian ini dilakukan melalui sensus.

11. Penelitian Basel Abdel Wahab El-Majali

El-Majali telah meneliti tentang *Organizational Culture and Its Relationship with the Organizational Climate in the Youth Higher Council from the Perspective of Council Staff*. Penelitian tersebut merupakan penelitian kuantitatif dengan

³¹Uraian lebih lanjut dapat dilihat dalam Juris Ijins, dkk., "Impact of Organizational Culture on Organizational Climate during the Process of Change", *Procedia - Social and Behavioral Sciences* 213 (Desember 2015), h. 944-950. <https://fardapaper.ir/mohavaha/uploads/2018/03/Fardapaper-Impact-of-Organizational-Culture-on-Organizational-Climate-During-the-Process-of-Change.pdf> (Diakses 22 Mei 2019).

metode survei yang bertujuan untuk menganalisis budaya organisasi dan hubungannya dengan iklim organisasi berdasarkan perspektif staf pada *The Youth Higher Council* di Jordan. Populasi dalam penelitian tersebut berjumlah 187 orang kemudian ditarik sampel sebesar 52% dari populasi sebanyak 95 orang staf yang terdiri dari laki-laki dan perempuan. Instrumen yang digunakan adalah kuesioner kemudian hasilnya dianalisis dengan analisis varians dan *Sheffe test*. Hasil penelitiannya menunjukkan bahwa *organizational climate explain (61.3%) of organizational culture of Higher Council of Youth*. Hal tersebut mengindikasikan bahwa iklim organisasi memiliki hubungan dengan budaya organisasi.³²

Iklim dan budaya organisasi dalam penelitian tersebut merupakan dua variabel yang sama-sama diteliti dalam penelitian ini. Perbedaannya, penelitian tersebut hanya menguji hubungan iklim organisasi dengan budaya organisasi, sedangkan penelitian ini tidak hanya menguji hubungan kedua variabel tersebut, tetapi lebih lanjut diuji hubungannya dengan motivasi kerja (baik secara parsial maupun secara simultan). Selain itu, penelitian tersebut dilakukan melalui survei, sedangkan penelitian ini dilakukan melalui sensus.

12. Penelitian Rivai, Mursalim Umar Gani dan Moh. Zulkifli Murfat

Rivai dkk. telah melakukan penelitian tentang *Organizational Culture and Organizational Climate as a Determinant of Motivation and Teacher Performance*. Penelitian tersebut dilakukan untuk menganalisis iklim dan budaya organisasi sebagai faktor determinan motivasi dan kinerja guru pada semua SMA Negeri di

³²Uraian lebih lanjut dapat dilihat dalam Basel Abdel Wahab El-Majali, "Organizational Culture and Its Relationship with the Organizational Climate in the Youth Higher Council from the Perspective of Council Staff", *Journal of Education and Practice*, vol. 7 no. 8 (2016), h. 39-51. <https://files.eric.ed.gov/fulltext/EJ1095364.pdf> (Diakses 22 Mei 2019).

Provinsi Sulawesi Barat. Populasi dalam penelitian tersebut adalah semua guru SMA Negeri yang berstatus PNS dan telah bersertifikat sebanyak 728 orang pada 6 kabupaten di Sulawesi Barat. Penentuan sampel menggunakan *proportional sampling* yang ditentukan melalui rumus Slovin sebanyak 201 orang guru. Instrumen yang digunakan dalam mengumpulkan data adalah kuesioner kemudian hasilnya dianalisis secara kuantitatif melalui *Path Analysis*. Hasil penelitiannya menunjukkan bahwa budaya organisasi dan iklim organisasi berpengaruh signifikan terhadap motivasi kerja dan kinerja guru. Rivai, dkk. kemudian menyimpulkan bahwa *The better organizational culture and the more conducive organizational climate will increase motivation and performance.*³³

Penelitian tersebut merupakan penelitian yang sangat relevan dengan penelitian ini karena sama-sama menguji hubungan iklim dan budaya organisasi dengan motivasi kerja guru. Perbedaannya, penelitian tersebut menguji hubungan kausal, sedangkan penelitian ini lebih kepada hubungan simetris karena hanya menguji tingkat hubungan dan tidak sampai pada tingkat pengaruh. Selain itu, penelitian tersebut juga menguji pengaruhnya terhadap kinerja guru, sedangkan penelitian ini hanya menguji hubungannya dengan motivasi kerja guru. Perbedaan lainnya terletak pada respondennya meskipun sama-sama guru, tetapi respondennya dibatasi pada guru PNS dan yang telah bersertifikat, sedangkan responden dalam penelitian ini mencakup semua guru tanpa terkecuali. Teknik analisis data yang digunakan juga berbeda karena penelitian tersebut dianalisis melalui *path analysis*.

³³ Uraian lebih lanjut dapat dilihat dalam Rivai, dkk., "Organizational Culture and Organizational Climate as a Determinant of Motivation and Teacher Performance", *Advances in Social Sciences Research Journal*, vol. 6 no. 2 (Februari 2019), h. 555-566. <https://journals.scholarpublishing.org/index.php/ASSRJ/article/view/6267/3726> (Diakses 19 Mei 2019).

13. Penelitian Mariya T. Cheeran, Saji K. S., dan George Joseph

Penelitian yang dilakukan oleh Cheeran dkk. tentang *Employee Motivation and Organizational Culture: A Study with Special Reference to Software Industry*. Penelitian tersebut dilakukan pada Perusahaan IT di Cochin dengan tujuan untuk menganalisis pengaruh budaya dan iklim organisasi terhadap motivasi kerja karyawan. Penentuan sampel dilakukan melalui teknik *simple random sampling* dengan jumlah sampel yang menjadi responden sebanyak 50 orang. Instrumen yang digunakan untuk mengumpulkan data adalah kuesioner kemudian dianalisis secara kuantitatif. Hasil penelitiannya menunjukkan bahwa *organizational culture and organizational climate of the organization are crucial variables to raise the motivation among the employees*. Cheeran, dkk. kemudian menyimpulkan bahwa hanya iklim organisasi yang kondusif dan budaya organisasi yang baiklah yang benar-benar dapat memotivasi karyawan dan meningkatkan komitmen terhadap organisasinya sehingga jika perusahaan ingin meningkatkan motivasi karyawan, pihak manajemen harus mengevaluasi budaya dan iklim organisasinya.³⁴

Penelitian tersebut sangat relevan dengan penelitian ini karena sama-sama menganalisis hubungan budaya dan iklim organisasi dengan motivasi kerja, tetapi penelitian tersebut bersifat kausalitas. Penelitian tersebut dilakukan pada organisasi profit (perusahaan), sedangkan penelitian ini dilakukan pada organisasi nonprofit (lembaga pendidikan) sehingga karakteristik subjek atau responden penelitiannya tentu juga berbeda. Selain itu, teknik analisis data yang digunakan juga berbeda.

³⁴Uraian lebih lanjut dapat dilihat dalam Mariya T. Cheeran, dkk., “Employee Motivation and Organizational Culture- A Study with Special Reference to Software Industry”, *International Journal of Innovate Research & Development*, vol. 4 no. 10 (September 2015), h. 78-81. http://internationaljournalcorner.com/index.php/ijird_ojs/article/download/135739/94860 (Diakses 19 Mei 2019)

14. Penelitian Wenny Murtaniling Tyas

Tyas telah melakukan penelitian tentang *Pengaruh Iklim Organisasi dan Budaya Organisasi terhadap Motivasi, dan Dampaknya terhadap Kinerja Karyawan*. Penelitian tersebut dilakukan di Universitas Muhammadiyah Jember dengan menggunakan *population research* karena mengambil semua populasi sebagai responden penelitian yang berjumlah 65 orang karyawan. Instrumen yang digunakan dalam mengumpulkan data adalah angket kemudian dianalisis dengan menggunakan *Structural Equation Modeling (SEM)* dengan program *Analysis of Moment Structure (AMOS)*. Hasil penelitiannya menunjukkan bahwa iklim organisasi dan budaya organisasi berpengaruh positif dan signifikan terhadap motivasi kerja karyawan. Namun, iklim organisasi tidak berpengaruh secara signifikan sebagaimana budaya organisasi berpengaruh signifikan terhadap kinerja karyawan.³⁵

Iklim, budaya, dan motivasi kerja dalam penelitian tersebut merupakan variabel yang sama dalam penelitian ini, tetapi penelitian tersebut menguji hubungan kausal iklim dan budaya organisasi terhadap motivasi kerja dan lebih lanjut dampaknya terhadap kinerja karyawan. Berbeda halnya dengan penelitian ini yang hanya menguji korelasi antara iklim dan budaya madrasah dengan motivasi kerja guru tanpa menguji kausalitas dan dampaknya terhadap kinerja guru. Selain itu, teknik analisis data yang digunakan juga berbeda meskipun sama-sama merupakan penelitian populasi dan menggunakan instrumen angket, tetapi penelitian tersebut melanjutkan analisisnya kepada tingkat pengaruh.

³⁵ Uraian lebih lanjut dapat dilihat dalam Wenny Murtaniling Tyas, "Pengaruh Iklim Organisasi dan Budaya Organisasi terhadap Motivasi, dan Dampaknya terhadap Kinerja Karyawan", *Jurnal Sains Manajemen & Bisnis Indonesia*, vol. 1 no. 1 (September 2011), h. 1-20. <http://digilib.unmuhjember.ac.id/files/disk1/14/umj-1x-drawennymu-696-1-1.pengar-y.pdf> (Diakses 19 Mei 2019).

15. Penelitian Indah Rohyani

Rohyani telah melakukan penelitian dengan judul *Pengaruh Budaya Kerja, Disiplin, Iklim Organisasi dengan Motivasi sebagai Variabel Intervening terhadap Kinerja Pegawai Negeri Sipil di Lingkungan Sekretariat Daerah Kabupaten Kebumen*. Penelitian tersebut dilakukan dengan menggunakan pendekatan kuantitatif dengan tujuan untuk menguji pengaruh budaya kerja, disiplin, iklim organisasi, dengan motivasi terhadap kinerja pegawai. Populasi dalam penelitian tersebut adalah semua Pegawai Negeri Sipil (PNS) di bagian Humas dan Protokol Sekretariat Daerah Kabupaten Kebumen yang berjumlah 31 orang yang dijadikan sebagai responden. Teknik analisis yang digunakan adalah *path analysis*. Salah satu hasil penelitiannya menunjukkan bahwa budaya kerja, disiplin, dan iklim organisasi berpengaruh terhadap motivasi kerja, baik secara parsial maupun secara simultan.³⁶

Penelitian tersebut menguji hubungan budaya kerja dan iklim organisasi dengan motivasi kerja pegawai sehingga memiliki relevansi dengan penelitian ini. Akan tetapi, penelitian tersebut dilakukan di sekretariat daerah, sedangkan penelitian ini dilakukan pada salah satu lembaga pendidikan Islam, yaitu madrasah. Selain itu, subjek penelitian yang dijadikan responden dalam penelitian tersebut hanya Pegawai Negeri Sipil (PNS) dan terbatas pada bagian humas saja, sedangkan penelitian ini mengambil keseluruhan guru menjadi responden, baik PNS maupun guru tidak tetap. Perbedaan lainnya terletak pada variabel penelitian dan analisisnya, penelitian tersebut menggunakan empat variabel dengan analisis *path*, sedangkan penelitian ini hanya menggunakan tiga variabel dengan analisis korelasi ganda.

³⁶Uraian lebih lanjut dapat dilihat dalam Indah Rohyani, "Pengaruh Budaya Kerja, Disiplin, Iklim Organisasi dengan Motivasi sebagai Variabel Intervening terhadap Kinerja Pegawai Negeri Sipil di Lingkungan Sekretariat Daerah Kabupaten Kebumen", *Jurnal Fokus Bisnis*, vol. 14 no. 2 (Desember 2015), h. 86. <http://journal.stieputrabangsa.ac.id/index.php/fokbis/article/view/172/143> (Diakses 20 Mei 2019).

E. Tujuan dan Kegunaan Penelitian

1. Tujuan Penelitian

Setiap kegiatan yang dilakukan pasti memiliki tujuan yang hendak dicapai, begitu juga dalam melakukan penelitian. Dengan demikian, penelitian ini dilakukan karena adanya tujuan yang hendak dicapai. Oleh karena itu, tujuan dilakukannya penelitian ini adalah sebagai berikut:

- a. Untuk menjelaskan realitas iklim madrasah di MTs se-Kecamatan Sinjai Barat.
- b. Untuk menjelaskan realitas budaya madrasah di MTs se-Kecamatan Sinjai Barat.
- c. Untuk menjelaskan realitas motivasi kerja guru di MTs se-Kecamatan Sinjai Barat.
- d. Untuk menguji tingkat korelasi antara iklim madrasah dengan motivasi kerja guru di MTs se-Kecamatan Sinjai Barat.
- e. Untuk menguji korelasi antara budaya madrasah dengan motivasi kerja guru di MTs se-Kecamatan Sinjai Barat.
- f. Untuk menguji korelasi antara iklim madrasah dengan budaya madrasah di MTs se-Kecamatan Sinjai Barat.
- g. Untuk menguji korelasi antara iklim madrasah dan budaya madrasah secara bersama-sama dengan motivasi kerja guru di MTs se-Kecamatan Sinjai Barat.

2. Kegunaan Penelitian

Setelah tercapainya tujuan penelitian, hasil penelitian ini diharapkan dapat memiliki kegunaan, baik secara teoretis (ilmiah) maupun secara praktis, terutama kepada pembaca, peneliti, maupun kepada *stakeholder* di lembaga pendidikan. Adapun kegunaan yang diharapkan dalam penelitian ini, yaitu sebagai berikut:

a. Kegunaan Teoretis

Secara teoretis, penelitian ini dapat berguna untuk mengembangkan ilmu pendidikan pada umumnya dan sekaligus menambah wawasan keilmuan, terutama yang terkait dengan iklim madrasah, budaya madrasah, dan motivasi kerja guru.

b. Kegunaan Praktis

Secara praktis, penelitian ini dapat memberi sumbangsih pemikiran dan masukan terhadap para pengelola sekolah/madrasah, khususnya kepala madrasah dan guru tentang pentingnya pemeliharaan dan pengembangan iklim dan budaya madrasah yang kondusif sebagai komponen yang dapat meningkatkan motivasi dalam melaksanakan tugas dan tanggung jawab sehingga dapat mencapai kinerja yang optimal. Selain itu, penelitian ini dapat digunakan sebagai bahan acuan untuk penelitian selanjutnya.

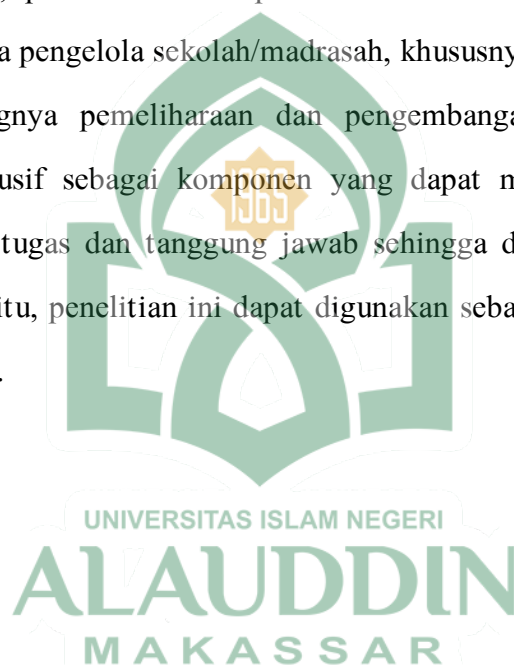

BAB II TINJAUAN TEORETIS

A. *Iklm Madrasah*

1. Pengertian Iklm Madrasah

Setiap madrasah mempunyai perasaan psikologis yang berbeda dengan sekolah lainnya karena adanya karakter yang berbeda. Karakter tersebut menggambarkan suatu keadaan iklim organisasi masing-masing sehingga iklim tersebut akan memengaruhi perilaku mereka yang terlibat dalam organisasi madrasah. Pembelajaran yang merupakan bentuk dari interaksi guru dengan peserta didik yang terjadi dalam suatu madrasah merupakan bagian yang tak terpisahkan dari interaksi dalam keseluruhan perilaku organisasi madrasah sehingga iklim madrasah yang ada akan mengondisikan proses tersebut melalui kondisi fisik dan kondisi sosial yang mendasari iklim madrasah.¹

Salah satu aspek penting yang mendukung keberhasilan proses pembelajaran adalah iklim madrasah. Iklim madrasah yang kondusif adalah iklim yang benar-benar sesuai dan mendukung kelancaran serta kelangsungan proses pembelajaran yang dilakukan oleh guru dan peserta didik. Ada beberapa hal yang mempunyai peran penting dalam menciptakan iklim madrasah yang kondusif, yaitu lingkungan fisik, lingkungan sosial, dan lingkungan budaya. Ketiga aspek tersebut dalam proses pembelajaran haruslah saling mendukung agar guru dapat semangat dalam menjalankan tugasnya.²

¹Lihat Uhar Suharsaputra, *Administrasi Pendidikan* (Cet. II; Bandung: Refika Aditama, 2013), h. 84.

²Lihat Supardi, *Sekolah Efektif: Konsep Dasar dan Praktiknya* (Cet. II; Jakarta: RajaGrafindo Persada, 2015), h. 208.

Lingkungan fisik mampu memberi peluang gerak dan segala aspek yang berhubungan dengan upaya penyegaran, meliputi sarana dan prasarana pembelajaran yang cukup memadai. Lingkungan sosial berhubungan dengan pola interaksi antarpersonal yang ada di lingkungan madrasah secara umum. Lingkungan budaya memberikan suatu kondisi pola kehidupan yang sesuai dengan pola kehidupan warganya.

Iklm madrasah (*madrasah climate*) pada dasarnya dapat dikemukakan sebagai iklim organisasi yang terjadi pada suatu madrasah. Berbagai pengertian mengenai iklim organisasi seperti yang telah dikemukakan oleh Hoy & Miskel dalam Masaong dan Tilome bahwa iklim organisasi merupakan seperangkat karakteristik suatu organisasi yang membedakan dengan organisasi lain dan karakteristik tersebut akan memengaruhi perilaku anggota organisasi yang ada pada organisasi.³ Lebih lanjut Sergiovanni mendefinisikan iklim organisasi sebagai sebuah konsep kelompok yang tidak lebih dari persepsi seseorang, perasaan, atau interpretasi kehidupan dalam suatu organisasi.⁴ Hal serupa juga dikemukakan oleh Owens dalam Masaong dan Tilome bahwa *organizational climate is the study of perception that individuals have of the environment in the organizational.*⁵ Pengertian tersebut mengisyaratkan bahwa iklim organisasi berkaitan erat dengan persepsi yang dimiliki oleh individu dalam organisasi.

³Lihat W. K. Hoy dan C. G. Miskel, “*Educational Administration: Theory, Research, and Practice*”, dalam Abdul Kadim Masaong dan Arfan A. Tilome, eds., *Kepemimpinan Berbasis Multiple Intelligence* (Cet. II; Bandung: Alfabeta, 2011), h. 195.

⁴Lihat T. J. Sergiovanni, “*The Principalsip a Reflective Practice Perspective*”, dalam Abdul Kadim Masaong dan Arfan A. Tilome, eds., *Kepemimpinan Berbasis Multiple Intelligence* (Cet. II; Bandung: Alfabeta, 2011), h. 195.

⁵Lihat R. G. Owens, *Organizational Behavior in Education* (Boston: Allyn and Bacon, 1995), dikutip dalam Abdul Kadim Masaong dan Arfan A. Tilome, *Kepemimpinan Berbasis Multiple Intelligence* (Cet. II; Bandung: Alfabeta, 2011), h. 195.

Robbins dan Judge juga mengemukakan bahwa “*Organizational climate refers to the shared perceptions organizational members have about their organization and work environment*”⁶. Pengertian tersebut menyatakan bahwa iklim organisasi mengacu pada persepsi bersama anggota organisasi tentang organisasi dan lingkungan kerja mereka. Pengertian tersebut mengisyaratkan bahwa iklim madrasah pada dasarnya adalah persepsi bersama warga madrasah terhadap madrasah atau lingkungan madrasah tempat mereka bekerja. Lebih lanjut Loukas menyatakan bahwa:

*The feelings and attitudes that are elicited by a school's environment are referred to as school climate. Although it is difficult to provide a concise definition for school climate, most researchers agree that it is a multidimensional construct that includes physical, social, and academic.*⁷

Pendapat tersebut menyatakan bahwa perasaan dan sikap yang ditimbulkan oleh lingkungan sekolah/madrasah disebut iklim sekolah. Loukas mengatakan bahwa meskipun sulit memberikan definisi ringkas untuk iklim sekolah, tetapi sebagian besar peneliti sepakat bahwa iklim sekolah merupakan konstruksi dari multidimensi yang mencakup fisik, sosial dan akademik. Lebih lanjut Utari menyatakan bahwa iklim madrasah merujuk pada kualitas dan karakter kehidupan sekolah yang didasarkan pada pengalaman-pengalaman, norma, nilai, hubungan antarpersonal, proses pembelajaran, dan praktik kepemimpinan serta struktur organisasi di madrasah.⁸ Suharsaputra menambahkan bahwa iklim madrasah merupakan hasil dari

⁶Lihat Stephen P. Robbins dan Timothy A. Judge, *Organizational Behavior* (Singapura: Prentice Hall International, 2009), h. 558.

⁷Lihat Alexandra Loukas, “*What is School Climate?*”, *Jurnal NAESP Leadership Compass*, vol. 5 no. 1 (Fall 2007), h. 1. https://www.naesp.org/sites/default/files/resources/2/Leadership_Compas/2007/LC2007v5n1a4.pdf (Diakses 14 Mei 2018).

⁸Lihat Rahmania Utari, dkk., “Pembentukan Iklim Sekolah dalam Perspektif *Learning Community*”, *Jurnal Manajemen Pendidikan*, vol. 24 no. 1 (Maret 2013), h. 21. <http://ap.fip.um.ac.id/wp-content/uploads/2015/05/volume-24-no.-124-34.pdf> (Diakses 14 Mei 2018).

media interaksi dalam organisasi madrasah yang akan memberi pengaruh pada perilaku guru dalam melaksanakan tugasnya di madrasah.⁹ Iklim madrasah dapat dipahami dengan merujuk pada indikator penentunya, seperti keadaan kelompok kerja, cara kerja sama, dan juga cara kepemimpinan kepala madrasah yang kesemuanya dapat menciptakan iklim madrasah yang unik.¹⁰

Berdasarkan beberapa definisi yang telah diuraikan tersebut dapat dipahami bahwa iklim madrasah pada dasarnya sama dengan iklim organisasi karena madrasah adalah bagian dari organisasi. Dengan demikian, iklim madrasah merupakan suasana atau keadaan yang tercipta di lingkungan madrasah, baik iklim fisik (ekologi), iklim sosial (milieu), maupun iklim akademik yang dapat menjadi karakteristik dan menjadi pembeda dengan sekolah lainnya serta menjadi salah satu faktor yang memengaruhi perilaku warga madrasah dalam menjalankan tugas dan tanggung jawabnya di madrasah.

2. Unsur-Unsur Iklim Madrasah

Menurut Tagiuri yang dikutip oleh Supardi, iklim sebagai karakteristik dari lingkungan yang berada dalam lingkungan madrasah terbagi atas empat dimensi, yaitu ekologi, milieu, sistem sosial, dan budaya.¹¹ Menurut Loukas mengemukakan bahwa iklim sekolah/madrasah dapat dimaknai dalam tiga dimensi, yaitu iklim fisik, iklim sosial dan iklim akademik.¹² Ketiga dimensi iklim madrasah tersebut akan dideskripsikan lebih mendalam sebagai berikut:

⁹Lihat Uhar Suharsaputra, *Administrasi Pendidikan*, h. 83.

¹⁰Lihat Mukhtar dan Iskandar, *Orientasi Baru Supervisi Pendidikan* (Cet. I; Jakarta: Gaung Persada Press, 2009), h. 278.

¹¹Lihat Supardi, *Sekolah Efektif*, h. 215.

¹²Lihat Alexandra Loukas, "What is School Climate?", *Jurnal NAESP Leadership Compass*, vol. 5 no. 1 (Fall 2007), h. 1. https://www.naesp.org/sites/default/files/resources/2/Leadership_Compas/2007/LC2007v5n1a4.pdf (Diakses 14 Mei 2018).

a. Iklim Fisik (Ekologi)

Iklim fisik madrasah merupakan suasana atau keadaan lingkungan madrasah yang dipengaruhi oleh keadaan fisik di lingkungan madrasah. Iklim fisik madrasah mengandung unsur yang meliputi: kebersihan, keselamatan, penggunaan sumber daya yang dimiliki oleh madrasah, kenyamanan yang dapat dirasakan oleh personel madrasah, dan penciptaan suasana keindahan dalam lingkungan madrasah.¹³

1) Kebersihan

Kebersihan lingkungan adalah salah satu hal penting yang harus dijaga oleh seluruh warga madrasah di lingkungan madrasah. Kebersihan merupakan suatu keadaan yang bebas dari segala kotoran, debu, penyakit, dan lain-lain yang dapat merugikan segala aspek menyangkut setiap kegiatan dan perilaku warga madrasah di lingkungan madrasah. Kebersihan juga merupakan hal yang menunjang kegiatan pembelajaran. Oleh karena itu, warga madrasah harus menjaga lingkungan madrasah agar tetap bersih dan nyaman. Rasulullah saw. bersabda:

عَنْ صَعْدِ بْنِ أَبِي وَقَّاصٍ عَنْ أَبِيهِ عَنِ النَّبِيِّ صَلَّى اللَّهُ عَلَيْهِ وَسَلَّمَ: إِنَّ اللَّهَ تَعَالَى طَيِّبٌ يُحِبُّ الطَّيِّبَ نَظِيفٌ يُحِبُّ النَّظَافَةَ كَرِيمٌ يُحِبُّ الْكِرْمَ جَوَادٌ يُحِبُّ الْجُودَ فَنَظَّفُوا أَفْنَيْتَكُمْ (رواه الترمذی).¹⁴

Artinya:

Diriwayatkan dari Sa'ad bin Abi Waqqas dari bapaknya, dari Rasulullah saw.: Sesungguhnya Allah itu baik, Dia menyukai kebaikan, Allah itu bersih, Dia menyukai kebersihan, Allah itu mulia, Dia menyukai kemuliaan, Allah itu dermawan, Dia menyukai kedermawanan maka bersihkanlah olehmu tempat-tempatmu. (HR al-Tirmizi).

¹³Lihat Supardi, *Sekolah Efektif*, h. 216.

¹⁴Lihat Abū 'Īsa Muḥammad bin 'Īsa bin Šawrah al-Tirmizī, *Al-Jami' al-Šaḥiḥ wa Huwa Sunān al-Tirmizīy* (Beirūt: Dār al-Katab al-'Ilmiyah, 2008), h. 103.

Madrasah perlu menekankan kebersihan kepada semua warga madrasah agar memiliki kepedulian terhadap kebersihan lingkungan madrasah, mulai dari ruangan-ruangan maupun halaman madrasah. Kebersihan madrasah yang dimaksud meliputi kebersihan kelas, kebersihan lingkungan madrasah, kebersihan bangunan, dan kebersihan berpakaian.¹⁵ Kebersihan lingkungan madrasah akan berdampak pada berbagai aspek, di antaranya adalah sebagai berikut:

a) Kebersihan Lingkungan Mendorong Semangat Belajar Peserta Didik

Setiap aspek dan perilaku peserta didik tentunya tampak dari kebiasaannya setiap hari. Demikianlah dengan lingkungan kelas bahkan lingkungan madrasah sekalipun. Apabila lingkungan madrasah maupun lingkungan kelas termasuk ruangan kelas bersih dan ditata sebaik-baiknya, motivasi belajar peserta didik yang timbul akan mengajak sahabat-sahabat untuk semangat dalam mengikuti pelajaran.

b) Kebersihan Lingkungan Menjadi Keunggulan Madrasah

Kebersihan lingkungan madrasah juga berdampak dan berpengaruh besar bagi madrasah itu sendiri karena semua orang pasti menyelidiki situasi maupun keadaan madrasah sebelum menjadi peserta didik di madrasah tersebut. Jadi, untuk menjaga nama baik madrasah, setiap penggerak-penggeraknya harus menjaga kebersihan dan kenyamanan di madrasah serta keamanan di madrasah.

c) Perilaku sebagai Cermin Madrasah

Perilaku individu dalam semua aspek akan memengaruhi karakter masa depannya. Dengan demikian, madrasah dinilai oleh masyarakat setempat dengan melihat berbagai macam karakteristik yang dimiliki oleh peserta didik maupun sekelompok peserta didik terkait dengan perilakunya sebagai cerminan madrasah.

¹⁵Lihat Supardi, *Sekolah Efektif*, h. 216.

d) Kebersihan dapat Memperlancar Otak Manusia

Lingkungan (bersih atau tidaknya) akan berdampak besar bagi otak manusia karena oksigen berupa O_2 yang dihirup melalui paru-paru sebagian besar berfungsi untuk memperlancar peredaran darah melalui saraf otak manusia. Hal inilah yang selalu dikhawatirkan oleh manusia sehingga mereka dapat menjaga kebersihan di lingkungan sekitarnya.¹⁶

2) Keamanan

Unsur keamanan bertumpu pada jaminan pihak madrasah akan keselamatan gedung. Madrasah memberikan jaminan bahwa struktur bangunan madrasah menjamin keselamatan bagi semua warga madrasah. Madrasah perlu memiliki alat pencegah terjadinya bahaya yang mengancam serta memiliki rencana penyelamatan pada situasi darurat dan memiliki peraturan yang menjamin keselamatan serta tersedianya ruang perawatan di madrasah.¹⁷

Madrasah memberikan perhatian terhadap keamanan di lingkungan madrasah karena madrasah yang efektif perlu memerhatikan keamanan sekitar. Untuk menjamin keamanan madrasah, perlu didukung adanya tata tertib madrasah yang menjadi acuan dari semua warga madrasah. Tata tertib madrasah dapat terlaksana dengan baik apabila didukung oleh seluruh penyelenggara madrasah. Oleh karena itu, kepala madrasah, guru, dan pegawai harus menjadi model dan teladan untuk menegakkan tata tertib dan disiplin. Keamanan merupakan suatu penilaian yang diberikan oleh para pengguna fasilitas madrasah kepada lingkungan sarana di sekitar madrasah karena seluruh pengguna fasilitas percaya akan keselamatannya.

¹⁶Lihat Ahmad Riqqi Rohmatullah Rohman, "Kebersihan dan Keindahan Sekolah", *Blog Ahmad Riqqi Rohmatullah Rohman*. <http://perfect-december.blogspot.co.id/2013/11/artikel-kebersihan-dan-keindahan.html> (14 April 2018).

¹⁷Lihat Supardi, *Sekolah Efektif*, h. 216.

3) Penggunaan Sumber Daya

Sumber daya yang terdapat dalam suatu madrasah digunakan secara efisien. Budaya penggunaan sumber daya secara efisien ditanamkan kepada seluruh warga madrasah mulai dari kepala madrasah, guru, tenaga kependidikan, dan peserta didik. Madrasah menekankan guru untuk menggunakan media/alat bantu pembelajaran secara inovatif, kreatif, dan efisien.¹⁸

Fasilitas atau sarana dan prasarana merupakan salah satu bagian yang sangat penting dalam proses pembelajaran di madrasah karena dapat membantu kelancaran dan kenyamanan proses pembelajaran. Selain itu, penggunaan sumber daya yang ada di madrasah dapat membantu dan memudahkan guru dalam menyampaikan materi pelajaran.

4) Kenyamanan

Iklim madrasah dikatakan kondusif apabila warga madrasah merasakan adanya kenyamanan, ketenteraman, kemesraan dan kegembiraan serta kelancaran pelaksanaan pembelajaran. Sarana dan prasarana hendaknya disesuaikan dengan kebutuhan para pengguna atau warga madrasah agar dapat dipergunakan dengan baik. Bangunan madrasah dan ruangan kelas dilengkapi ventilasi udara yang baik dan dilengkapi penerangan yang mencukupi agar peserta didik dan guru merasa nyaman ketika pembelajaran berlangsung di kelas. Madrasah berusaha mengurangi kebisingan yang diakibatkan oleh lingkungan maupun dari dalam madrasah agar proses pembelajaran yang sedang berlangsung tidak terganggu dan dapat berjalan sesuai dengan yang direncanakan.¹⁹ Kenyamanan merupakan suatu penilaian dari

¹⁸Lihat Supardi, *Sekolah Efektif*, h. 217.

¹⁹Lihat Supardi, *Sekolah Efektif*, h. 217.

perasaan yang timbul akibat rangsangan dari lingkungan yang memberikan keadaan yang stabil, cukup baik, puas, dan pengalaman repetitif untuk kelanjutannya.

5) Keindahan

Manusia pada dasarnya bukan semata-mata makhluk yang berpikir, tetapi manusia juga merasa dan mengindera. Manusia dapat merasakan sesuatu melalui panca indera. Perasaan puas dapat timbul apabila manusia merasakan sesuatu yang menyenangkan atau menggembirakan dan sebagainya. Demikian juga terjadi, kepuasan timbul setelah seseorang melihat atau merasakan sesuatu yang indah. Rasa kepuasan itu lahir setelah perasaan keindahan bangkit karena setiap manusia memiliki perasaan keindahan.²⁰ Dengan demikian, keindahan merupakan perasaan senang terhadap sesuatu. Rasulullah saw. bersabda:

إِنَّ اللَّهَ جَمِيلٌ يُحِبُّ الْجَمَالَ... (رواه مسلم).²¹

Artinya:

Sesungguhnya Allah swt. itu indah dan menyukai keindahan (HR Muslim).

Budaya keindahan perlu ditanamkan kepada seluruh warga madrasah agar dapat menjadi pemicu tumbuhnya motivasi dalam menjalankan tugas masing-masing individu di madrasah. Budaya keindahan tersebut dapat mencakup penanaman pohon pelindung maupun tanaman hias di halaman madrasah. Dinding madrasah dan ruang kelas dihiasi dengan gambar-gambar pahlawan atau bahan-bahan pelajaran yang dapat mendukung pembelajaran. Oleh karena itu, madrasah dan warga madrasah harus peka dan mengutamakan keindahan lingkungan madrasah dan ruang kelas.²²

²⁰Lihat Rowland Bismark Fernando Pasaribu, *Ilmu Budaya Dasar: Manusia dan Keindahan*. http://rowland_pasaribu.staff.gunadarma.ac.id/Downloads/files/35506/bab-05-manusia-dan-keindahan1.pdf (21 April 2018), h. 152.

²¹Lihat Al-Imām Muslim bin al-Hajjāj bin al-Qušairīy al-Naysāburī, *Ṣaḥīḥ Muslim* (Beirūt: Dār al-Katab al-‘Ilmiyah, 1994), h. 329.

²²Lihat Supardi, *Sekolah Efektif*, h. 218.

Keindahan merupakan suatu penilaian/kepuasan dari pemakai mengenai keseluruhan bangunan dan sarana lingkungan madrasah.

Berdasarkan penjelasan unsur-unsur iklim fisik madrasah, dapat diketahui bahwa baik buruknya iklim fisik dalam suatu madrasah dapat dilihat dari unsur-unsur iklim fisik itu sendiri, seperti kebersihan, keamanan, penggunaan sumber daya, kenyamanan, dan keindahan yang senantiasa diterapkan dan dirasakan oleh warga madrasah. Dengan demikian, iklim fisik madrasah dapat dikatakan baik apabila unsur-unsurnya dapat diterapkan dan dirasakan dengan baik, begitu pula sebaliknya.

b. Iklim Sosial (Milieu)

Iklim sosial madrasah merupakan suasana atau keadaan yang tercipta karena adanya hubungan atau interaksi sosial antarindividu dalam suatu madrasah. Dalam iklim sosial madrasah, perlu dibudayakan saling menghormati, rasa tanggung jawab, kerja sama, kebersamaan, kebanggaan, kesetiaan, kemesraan, dan kegembiraan serta keadilan dalam lingkungan madrasah.²³

1) Saling Menghormati

Rasa hormat adalah suatu sikap saling menghormati satu sama lain, yang muda hormat kepada yang tua dan yang tua menyayangi yang muda. Rasa hormat tidak akan lepas dari rasa saling menyayangi satu sama lain karena tanpa adanya rasa hormat, rasa saling menyayangi tidak akan tumbuh, melainkan selalu menganggap kecil atau rendah orang lain. Saling menghargai dan menghormati merupakan sikap manusia yang terbaik di dunia dan tak ternilai harganya. Kapan pun dan di mana pun berada, jika seseorang selalu bersikap menghargai dan menghormati orang lain, hati

²³Lihat Supardi, *Sekolah Efektif*, h. 218.

orang lain akan terbuka dan akan berbalik menghargai orang tersebut.²⁴ Hal ini sesuai dengan firman Allah swt. dalam QS al-Hujurāt/49: 10 berikut ini:

إِنَّمَا الْمُؤْمِنُونَ إِخْوَةٌ فَأَصْلِحُوا بَيْنَ أَخَوَيْكُمْ وَاتَّقُوا اللَّهَ لَعَلَّكُمْ تُرْحَمُونَ.

Terjemahnya:

Sesungguhnya orang-orang mukmin itu bersaudara, karena itu damaikanlah antara kedua saudaramu (yang berselisih) dan bertakwalah kepada Allah agar kamu mendapat rahmat.²⁵

Penggunaan kata *innamā* pada ayat tersebut dalam konteks penjelasan tentang persaudaraan antara sesama mukmin mengisyaratkan bahwa setiap orang mukmin itu sesungguhnya bersaudara sehingga semestinya tidak terjadi dari pihak mana pun hal-hal yang dapat mengganggu persaudaraan tersebut.²⁶ Oleh karena itu, Allah swt. memerintahkan orang mukmin untuk memperbaiki hubungan dengan sesama manusia. Hal ini menandakan bahwa saling hormat-menghormati perlu diterapkan kepada sesama manusia kapan pun waktunya dan di mana pun tempatnya.

Saling menghormati dapat ditanamkan dalam suatu madrasah dengan saling memberi salam, mengucapkan terima kasih, saling meminta maaf bila melakukan kesalahan, senantiasa mendengar dan menghargai pendapat orang lain, serta kepatuhan terhadap tata tertib dan disiplin madrasah.²⁷ Kemesraan dan kegembiraan pada iklim kerja di madrasah tercermin pada sifat ramah tamah, saling bertegur-sapa

²⁴Lihat Sarah Eka Sofiyati, "Pentingnya Sikap Saling Menghargai dan Saling Menghormati", *Blog Sarah Eka Sofiyati*. <http://sharahekasofiyati16.blogspot.co.id/2016/01/pentingnya-sikap-saling-menghargai-dan.html> (15 April 2018).

²⁵Lihat Kementerian Agama RI, *Al-Qur'an dan Terjemahan* (Bandung: Mikraj Khazanah Ilmu, 2013), h. 516.

²⁶Lihat M. Quraish Shihab, *Tafsir Al-Misbah: Pesan, Kesan dan Keserasian al-Qur'an*, vol. 12 (Cet. V; Jakarta: Lentera Hati, 2012), h. 599.

²⁷Lihat Supardi, *Sekolah Efektif*, h. 218.

apabila bertemu di antara peserta didik, guru-guru, tenaga kependidikan, maupun tamu yang datang ke madrasah.²⁸

2) Tanggung Jawab

Tanggung jawab merupakan keharusan untuk melakukan semua kewajiban yang dibebankan kepada manusia sebagai akibat dari wewenang yang diterima atau yang dimilikinya. Tanggung jawab tercipta karena penerimaan wewenang, tanggung jawab harus sama besarnya dengan wewenang yang dimiliki.²⁹ Dengan demikian, wewenang atau tanggung jawab yang diberikan kepada seseorang itu merupakan amanah yang harus dilaksanakan, sebagaimana firman Allah swt. dalam QS al-Nahl/16: 93 berikut ini:

وَلَوْ شَاءَ اللَّهُ لَجَعَلَكُمْ أُمَّةً وَاحِدَةً وَلَكِنْ يُضِلُّ مَنْ يَشَاءُ وَيَهْدِي مَنْ يَشَاءُ وَلِتَسْأَلَنَّ
عَمَّا كُنْتُمْ تَعْمَلُونَ.

Terjemahnya:

Dan jika Allah menghendaki niscaya Dia menjadikan kamu satu umat (saja), tetapi Dia menyesatkan siapa yang Dia kehendaki dan memberi petunjuk kepada siapa yang Dia kehendaki. Tetapi kamu pasti akan ditanya tentang apa yang telah kamu kerjakan.³⁰

Ayat tersebut ditutup dengan pernyataan bawa setiap manusia akan ditanya tentang hal-hal yang telah mereka kerjakan. Orang-orang yang berhasil mempertanggungjawabkan pekerjaannya akan memperoleh kebahagiaan abadi dan yang gagal akan menerima sanksi sebesar kegagalannya.³¹ Hal tersebut juga berlaku

²⁸Lihat Supardi, *Kinerja Guru* (Cet. I; Jakarta: Rajawali Pers, 2013), h. 133.

²⁹Lihat Malayu S. P. Hasibuan, *Manajemen: Dasar, Pengertian, dan Masalah* (Cet. IV; Jakarta: Bumi Aksara, 2005), h. 70.

³⁰Lihat Kementerian Agama RI, *Al-Qur'an dan Terjemahan*, h. 277.

³¹Lihat M. Quraish Shihab, *Tafsir Al-Misbah: Pesan, Kesan dan Keserasian al-Qur'an*, vol. 6, h. 711.

terhadap pekerjaan dalam organisasi bahwa setiap pekerjaan yang telah dilakukan oleh anggota organisasi akan dimintai pertanggungjawabannya. Begitu pula dalam lembaga pendidikan, tanggung jawab yang diberikan kepada anggota personil harus dilaksanakan dengan baik demi menjalankan amanah yang diberikan kepadanya.

Rasa tanggung jawab ditanamkan terhadap semua warga madrasah. Penekanan pada peserta didik untuk mematuhi tata tertib dan disiplin madrasah. Penekanan terhadap kebersihan diri, pakaian, dan tempat belajar. Kepala madrasah bertanggung jawab melaksanakan kepemimpinan pembelajaran, guru bertanggung jawab melaksanakan kegiatan pembelajaran, peserta didik bertanggung jawab melaksanakan belajar dan pembelajaran, serta tenaga kependidikan bertanggung jawab melaksanakan tugas-tugas administrasi madrasah dan tugas-tugas pembantuan lainnya.³²

Tanggung jawab itu bersifat kodrati, artinya sudah menjadi bagian dari kehidupan manusia bahwa setiap manusia pasti dibebani dengan tanggung jawab. Apabila seseorang tidak mau bertanggung jawab, ada pihak lain yang memaksakan tanggung jawab itu. Dengan demikian, tanggung jawab itu dapat dilihat dari dua sisi, yaitu dari sisi pihak yang berbuat dan dari sisi kepentingan pihak lain.

3) Kerja Sama

Kerja sama adalah suatu usaha bersama antara orang perorangan atau kelompok untuk mencapai tujuan bersama. Kerja sama merupakan interaksi yang paling penting karena pada hakikatnya manusia merupakan makhluk sosial yang tidak bisa hidup sendiri tanpa orang lain sehingga ia senantiasa membutuhkan orang lain. Kerja sama dapat berlangsung apabila individu-individu yang bersangkutan

³²Lihat Supardi, *Sekolah Efektif*, h. 218.

memiliki kepentingan yang sama dan memiliki kesadaran untuk bekerja sama guna mencapai kepentingan mereka. Dalam Islam, kerja sama merupakan hal yang perlu diterapkan dalam kehidupan sehari-hari dan merupakan perintah dari Allah swt., sebagaimana firman-Nya dalam QS al-Māidah/5: 2 berikut ini:

وَتَعَاوَنُوا عَلَى الْبِرِّ وَالتَّقْوَىٰ وَلَا تَعَاوَنُوا عَلَى الْإِثْمِ وَالْعُدْوَانِ وَاتَّقُوا اللَّهَ إِنَّ اللَّهَ شَدِيدُ الْعِقَابِ.

Terjemahnya:

Dan tolong-menolonglah kamu dalam (mengerjakan) kebajikan dan takwa, dan jangan tolong-menolong dalam berbuat dosa dan permusuhan. Bertakwalah kepada Allah, sungguh, Allah sangat berat siksa-Nya.³³

Berdasarkan ayat tersebut, manusia diperintahkan untuk melakukan kerja sama atau tolong menolong dalam hal kebaikan. Firman Allah swt. tersebut merupakan prinsip dasar dalam menjalani kerja sama dengan siapa pun selama tujuannya adalah kebajikan dan ketakwaan.³⁴ Hal ini menandakan bahwa kerja sama dalam Islam sangat dianjurkan. Kerja sama digerakkan oleh nilai-nilai akhlak karena nilai-nilai akhlak mengajak manusia untuk berbuat demi kepentingan bersama.³⁵ Tanpa adanya kerja sama, setiap individu harus melaksanakan dan memenuhi kebutuhan mereka yang sangat banyak secara sendiri-sendiri dan ini mustahil dapat mereka lakukan. Oleh karena itu, kerja sama merupakan unsur yang diperlukan dalam menyelesaikan tugas-tugas dan masalah-masalah bersama demi mencapai tujuan yang diharapkan.

³³Lihat Kementerian Agama RI, *Al-Qur'an dan Terjemahan*, h. 106.

³⁴Lihat M. Quraish Shihab, *Tafsir Al-Misbah: Pesan, Kesan dan Keserasian al-Qur'an*, vol. 3, h. 17.

³⁵Lihat Ali Abdul Halim Mahmud, *Al-Tarbiyah al-Khulqiyah*, terj. Abdul Hayyie al-Kattani, dkk., *Akhlaq Mulia* (Cet. I; Jakarta: Gema Insani Press, 2004), h. 96.

Setiap warga madrasah bersedia untuk saling bahu-membahu, saling membantu dan tolong-menolong, serta kerelaan dalam menjalankan tugas dengan mengutamakan kepentingan bersama di atas kepentingan pribadi dan golongan.³⁶ Kerja sama yang baik dalam melaksanakan tugas dapat membantu mempermudah proses penyelesaiannya serta dapat mencari solusi bersama dari permasalahan yang dihadapi. Kerja sama juga dapat menumbuhkan semangat kebersamaan serta mempererat tali persaudaraan di antara mereka.

4) Semangat Kebersamaan

Kata kebersamaan memiliki makna sebuah ikatan yang terbentuk karena rasa kekeluargaan atau persaudaraan, lebih dari sekedar bekerja sama atau hubungan profesional biasa.³⁷ Oleh karena itu, dalam menjalin sebuah interaksi sosial, manusia harus belajar tentang pentingnya saling memahami, mendengar, mau berbagi, dan mau untuk peduli terhadap sesama. Dengan begitu, manusia akan dapat memaknai sebuah kebersamaan. Kebanggaan dan kesetiaan dalam sebuah kebersamaan adalah ketika bahagia dengan kebersamaan itu sendiri. Artinya, dalam kebersamaan akan tercipta rasa kebanggaan dan kesetiaan terhadap sesuatu, sebagaimana firman Allah swt. dalam QS Āli ‘Imrān/3: 103 berikut ini:

وَأَعْتَصِمُوا بِحَبْلِ اللَّهِ جَمِيعًا وَلَا تَفَرَّقُوا....

Terjemahnya:

Dan berpegang teguhlah kamu semuanya pada tali (agama) Allah, dan janganlah kamu bercerai-berai.³⁸

³⁶Lihat Supardi, *Sekolah Efektif*, h. 219.

³⁷Lihat Kasmin Arif, “Asal Tau: Arti Kebersamaan”, *Blog Kasmin Arif*. <http://kasminarif.blogspot.co.id/2012/12/arti-kebersamaan.html> (18 April 2018).

³⁸Lihat Kementerian Agama RI, *Al-Qur’an dan Terjemahan*, h. 63.

Potongan ayat tersebut mengandung pesan kepada manusia untuk berpegang teguh, yakni mengupayakan sekuat tenaga untuk mengaitkan diri dari satu dengan yang lain sesuai tuntunan Allah sambil menegakkan kedisiplinan bagi semuanya tanpa terkecuali, saling mengingatkan ketika lupa, membantu untuk bangkit kembali ketika tergelincir sehingga semua dapat bergantung pada tali (agama) Allah karena apabila menyimpang, keseimbangan akan kacau dan disiplin akan rusak. Oleh karena itu, bersatu padulah dan jangan bercerai berai.³⁹ Dengan demikian, dalam kehidupan di dunia ini, manusia diperintahkan untuk selalu bersatu dalam mengembangkan semangat kebersamaan.

Semangat kebersamaan, kebanggaan dan kesetiaan terhadap madrasah perlu ditanamkan kepada segenap warga madrasah. Di madrasah senantiasa dikembangkan toleransi antaretnis dan antarumat beragama. Peserta didik, guru, tenaga kependidikan, dan kepala madrasah memiliki kecintaan dan kebanggaan terhadap madrasah. Kebanggaan dan kecintaan terhadap madrasah dapat dilihat ketika selalu bercerita tentang keindahan dan kedamaian madrasah, peserta didik yang setia menggunakan lencana madrasah, dukungan terhadap utusan madrasah yang mengikuti kompetisi olahraga, karya ilmiah dan kegiatan ekstrakurikuler di luar madrasah. Kebersamaan, kebanggaan dan kesetiaan terhadap madrasah dapat dimanifestasikan dengan memelihara harta benda dan menjaga nama baik madrasah.⁴⁰ Dengan adanya semangat kebersamaan dalam lingkungan madrasah, suasana yang penuh kekeluargaan akan tercipta.

³⁹Lihat M. Quraish Shihab, *Tafsir Al-Misbah: Pesan, Kesan dan Keserasian al-Qur'an*, vol. 2, h. 205.

⁴⁰Lihat Supardi, *Kinerja Guru*, h. 132-133.

5) Keadilan

Keadilan dapat diartikan sebagai membagi sama banyak, atau memberikan hak yang sama kepada orang-orang atau kelompok dengan status yang sama. Keadilan juga dapat diartikan sebagai memberikan hak yang seimbang dengan kewajiban, atau memberi seseorang sesuai kebutuhannya. Misalnya, semua pegawai dengan kompetensi akademis dan pengalaman kerja yang sama berhak mendapatkan gaji dan tunjangan yang sama.⁴¹

Keadilan merupakan salah satu moral dasar bagi kehidupan manusia. Keadilan di dalam hidup dan kehidupan manusia menjadi hak yang harus diperoleh dan sekaligus menjadi kewajiban yang harus ditunaikan. Keadilan merupakan upaya manusia untuk menegakkan hak dan kewajiban secara seimbang. Pada hakikatnya, keadilan merupakan implementasi antara hak dan kewajiban secara seimbang dan harmonis di dalam hidup dan kehidupan manusia.⁴² Keadilan merupakan hal yang perlu ditunaikan di dalam kehidupan manusia, sebagaimana firman Allah swt. dalam QS al-Nahl/16: 90 sebagai berikut:

إِنَّ اللَّهَ يَأْمُرُ بِالْعَدْلِ وَالْإِحْسَانِ وَإِيتَاءِ ذِي الْقُرْبَىٰ وَيَنْهَىٰ عَنِ الْفَحْشَاءِ وَالْمُنْكَرِ
وَالْبَغْيِ يَعِظُكُمْ لَعَلَّكُمْ تَذَكَّرُونَ.

Terjemahnya:

Sesungguhnya Allah menyuruh (kamu) berlaku adil dan berbuat kebajikan, memberi bantuan kepada kerabat, dan Dia melarang (melakukan) perbuatan keji, kemungkaran dan permusuhan. Dia memberi pengajaran kepadamu agar kamu dapat mengambil pelajaran.⁴³

⁴¹Lihat Yunahar Ilyas, *Kuliah Akhlaq* (Cet. XII; Yogyakarta: Lembaga Pengkajian dan Pengalaman Islam (LPPI), 2012), h. 235.

⁴²Lihat Hertati, dkk., *Ilmu Sosial dan Budaya Dasar* (Cet. VII; Jakarta: Universitas Terbuka, 2011), h. 2.22.

⁴³Lihat Kementerian Agama RI, *Al-Qur'an dan Terjemahan*, h. 277.

Allah swt. berfirman dalam ayat tersebut sambil mengukuhkan dan menunjuk langsung diri-Nya dengan nama yang teragung guna menekankan pentingnya pesan-pesan-Nya bahwa sesungguhnya Allah secara terus menerus memerintahkan siapa pun untuk berlaku adil dalam sikap, ucapan dan tindakan walau terhadap diri sendiri dan menganjurkan berbuat kebaikan.⁴⁴ Oleh karena itu, menetapkan atau memberikan sesuatu kepada orang lain hendaknya dilakukan secara adil dan merata karena memberikan sesuatu kepada orang lain secara tidak adil pasti akan menimbulkan berbagai macam masalah.

Keadilan senantiasa diterapkan dalam madrasah, seperti kepala madrasah tidak pilih kasih terhadap guru dan tenaga kependidikan dalam pemberian wewenang tugas dan tanggung jawab, tetapi diberikan secara adil, proporsional, dan tulus. Pemberian kata-kata pujian, penghargaan, teguran, dan hukuman serta motivasi kepada semua warga madrasah tanpa melihat latar belakang mereka.⁴⁵

Berdasarkan penjelasan tentang unsur-unsur yang mencerminkan iklim sosial madrasah, dapat diketahui bahwa baik buruknya iklim sosial dalam suatu madrasah sangat ditentukan oleh unsur-unsur iklim madrasah itu sendiri yang terdiri dari: saling menghormati, tanggung jawab, kerja sama, semangat kebersamaan, dan keadilan yang senantiasa diterapkan di madrasah. Dengan demikian, iklim sosial madrasah dapat dikatakan baik apabila unsur-unsurnya dapat diterapkan dengan baik. Sebaliknya, iklim sosial madrasah mustahil tercipta dengan kondusif apabila warga madrasah mengabaikan dan tidak menerapkan unsur-unsur iklim sosial dalam melaksanakan tugasnya masing-masing.

⁴⁴Lihat M. Quraish Shihab, *Tafsir Al-Misbah: Pesan, Kesan dan Keserasian al-Qur'an*, vol. 6, h. 697.

⁴⁵Lihat Supardi, *Sekolah Efektif*, h. 219-220.

c. Iklim Akademik

Iklim akademik atau atmosfer akademik merupakan faktor penting dan menunjang *performance* atau kinerja sebuah lembaga pendidikan. Mengingat pentingnya atmosfer akademik, penyusunannya diharapkan dapat mendukung terciptanya situasi dan kondisi yang kondusif di lembaga pendidikan agar personil di dalamnya dapat menampilkan kinerja yang lebih baik dan dapat bermanfaat bagi masyarakat luas.⁴⁶

Suasana akademik seperti halnya komponen-komponen masukan dan proses lainnya yang merupakan salah satu komponen yang akan memberi pengaruh signifikan di dalam menghasilkan kualitas keluaran (lulusan). Suasana akademik merupakan komponen evaluasi diri yang harus selalu diperbaiki dan ditingkatkan secara sistematis, berkelanjutan serta dipergunakan sebagai salah satu penjamin mutu.

Suasana akademik memang bukan sebuah komponen fisik yang memiliki dimensi yang bisa diukur dengan tolok ukur yang jelas, namun suasana akademik yang berkualitas akan mampu dikenali dan dirasakan. Identifikasi serta daya upaya untuk melakukan perubahan dan perbaikan dari komponen pendukung terbentuknya suasana akademik yang kondusif akan menghasilkan proses pembelajaran (transformatif-produktif) yang berkualitas.⁴⁷

⁴⁶Lihat Teuku Bustami, dkk., “Pengaruh Pelayanan, Kemampuan Mengajar dan Iklim Akademik terhadap Kecerdasan Intelektual serta Dampaknya pada Prestasi Akademik Sekolah Tinggi Ilmu Manajemen Indonesia (STIMI) Meulaboh Aceh Barat”, *Jurnal Manajemen*, vol. 4 no. 3 (Agustus 2015), h. 175. <http://prodipps.unsyiah.ac.id/Jurnalmm/images/Jurnal/vol.4/vol.4.no.3/18.%20171-179.%20T.%20Bustami.pdf> (Diakses 19 Mei 2018).

⁴⁷Lihat Supeno Djanali, *Suasana Akademik*. <https://rzabdulaziz.files.wordpress.com/2013/05/buku-6-suasana-akademik.pdf> (19 Mei 2018), h. 7-8.

Suasana akademik yang kondusif akan tercermin dari proses pembelajaran yang berlangsung dalam sebuah suasana “*feeling at home*”. Proses tersebut akan melibatkan semua sumber daya pendidikan (guru, fasilitas/sarana-prasarana, laboratorium, perpustakaan, organisasi-manajemen, dan kurikulum) yang mampu memberikan kontribusi dukungan untuk kelancaran proses pembelajaran.⁴⁸

Berdasarkan uraian iklim akademik tersebut dapat dipahami bahwa iklim akademik merupakan suasana yang mencerminkan kegiatan pembelajaran yang kondusif yang mengarah pada pengembangan potensi akademik peserta didik dengan indikatornya dapat diidentikkan dengan fasilitas belajar yang merupakan salah satu faktor yang dapat memengaruhi kepuasan peserta didik, seperti ruangan belajar yang baik dan cukup, jumlah guru yang cukup dan mempunyai standar kualifikasinya, penggunaan media pembelajaran yang sesuai, sumber belajar yang cukup memadai, dan segala hal yang berhubungan dengan fasilitas belajar.

B. *Budaya Madrasah*

1. Pengertian Budaya Madrasah

Budaya atau kebudayaan berasal dari bahasa Sanskerta yaitu *buddhayah*, yang merupakan bentuk jamak dari *buddhi* (budi atau akal) diartikan sebagai hal-hal yang berkaitan dengan budi dan akal manusia. Dalam bahasa Inggris, kebudayaan disebut *culture*, yang berasal dari kata Latin *colere*, yaitu mengolah atau mengerjakan, bisa diartikan juga sebagai mengolah tanah atau bertani. Kata *culture* juga kadang diterjemahkan sebagai “kultur” dalam bahasa Indonesia.⁴⁹

⁴⁸Lihat Supeno Djanali, *Suasana Akademik*, h. 10.

⁴⁹Lihat Minnah el Widdah, dkk., *Kepemimpinan Berbasis Nilai dan Pengembangan Mutu Madrasah* (Cet I; Bandung: Alfabeta, 2012), h. 117.

Zamroni dalam Susanto mengemukakan bahwa budaya merupakan pandangan hidup yang diakui bersama oleh suatu kelompok masyarakat yang mencakup cara berpikir, perilaku, sikap, nilai yang tercermin baik dalam wujud fisik maupun abstrak.⁵⁰ Budaya dapat dilihat sebagai suatu perilaku, nilai-nilai, sikap hidup, dan cara hidup untuk melakukan penyesuaian dengan lingkungan, dan sekaligus cara untuk memandang persoalan dan memecahkannya.

Budaya mencerminkan perbedaan yang dapat dirasakan dari satu organisasi ke organisasi lainnya. Budaya juga memengaruhi perilaku orang-orang yang berada dalam organisasi serta mengidentifikasi orang-orang yang berada di dalam dan di luar organisasi. Budaya mencerminkan nilai-nilai yang dipahami para anggota organisasi. Budaya sebenarnya bisa dipahami sebagai perekat yang mampu mempertahankan organisasi yang menjadi sistem kepercayaan dan nilai bersama yang dipakai sebagai pedoman perilaku anggota organisasi.⁵¹

Istilah budaya madrasah pada dasarnya mengacu pada budaya organisasi karena pada umumnya madrasah itu dipandang sebagai organisasi. Oleh karena itu, pengertian budaya madrasah sama dengan budaya organisasi sehingga penulis terlebih dahulu mengemukakan beberapa definisi budaya organisasi kemudian dikaitkan dengan budaya madrasah.

Robbins dan Judge berpendapat bahwa “*Organizational culture refers to a system of shared meaning held by members that distinguishes the organization from others organizations*”.⁵² Pendapat ini menyatakan bahwa budaya organisasi

⁵⁰Lihat Pendi Susanto, *Produktivitas Sekolah* (Cet. I; Bandung: Alfabeta, 2015), h. 92.

⁵¹Lihat Patricia Buhler, *Alpha Teach Yourself: Management Skills in 24 Hours*, terj. Sugeng Haryanto, dkk., *Alpha Teach Yourself: Management Skills dalam 24 Jam* (Cet. II; Jakarta: Prenada Media Group, 2007), h. 291-292.

⁵²Lihat Stephen P. Robbins dan Timothy A. Judge, *Organizational Behavior*, h. 585.

merupakan sistem makna yang dianut bersama terhadap nilai-nilai primer yang membedakan antara organisasi yang satu dengan organisasi lainnya.

Kreitner dan Kinicki mengemukakan bahwa “*Organizational culture is the set of shared, taken-for-granted implicit assumption that a group holds and that determines how it perceives, thinks about, and reacts to its various environments*”.⁵³

Budaya organisasi adalah himpunan asumsi bersama yang disepakati untuk diberikan kepada sekelompok anggota organisasi dan menentukan bagaimana ia merasakan, berpikir, dan bereaksi terhadap berbagai lingkungannya. Definisi ini menyoroti tiga karakteristik penting dari budaya organisasi. Pertama, budaya organisasi diteruskan kepada anggota baru melalui proses sosialisasi. Kedua, budaya organisasi memengaruhi perilaku anggota organisasi di tempat kerja. Ketiga, budaya organisasi beroperasi pada tingkat yang berbeda.

Budaya organisasi juga didefinisikan sebagai kerangka kognitif yang terdiri dari sikap, nilai-nilai, norma-norma, perilaku, dan harapan yang dimiliki oleh anggota organisasi, dan merupakan seperangkat asumsi dasar yang disumbangkan oleh anggota organisasi. Pendapat tersebut sebagaimana dikemukakan oleh Greenberg dan Baron bahwa “*Organizational culture as a cognitive framework consisting of attitudes, values, behavioral norms, and expectation shared by organization members, a set of basic assumptions shared by members of an organization*”.⁵⁴ Colquitt dkk. juga mengungkapkan bahwa “*Organizational culture as the shared social knowledge within an organization regarding the rules, norms,*

⁵³Lihat Robert Kreitner dan Angelo Kinicki, *Organizational Behavior* (New York: McGraw-Hill Companies, 2007), h. 76.

⁵⁴Lihat Jerald Greenberg dan Robert A. Baron, *Behavior in Organization* (Upper Saddle River, New Jersey: Pearson Education, 2008), h. 544.

and values that shape the attitudes and behaviors of this employees".⁵⁵ Budaya organisasi merupakan pengetahuan sosial bersama dalam suatu organisasi mengenai aturan, norma, dan nilai-nilai yang membentuk sikap dan perilaku anggota organisasi.

Menurut McShane dan Von Glinow, "*Organizational culture is the basic pattern of shared assumptions, values, and beliefs governing the way employees within and organization think about and act on problems and opportunities*".⁵⁶ Budaya organisasi adalah pola asumsi dasar, nilai, dan keyakinan bersama yang mengatur pegawai dalam organisasi, memikirkan dan bertindak atas masalah dan peluang. Hal tersebut juga dikemukakan oleh Kilman dalam Sutrisno bahwa budaya organisasi dapat didefinisikan sebagai seperangkat sistem nilai (*values*), keyakinan (*beliefs*), asumsi (*assumptions*), atau norma (*norms*) yang telah lama berlaku, disepakati dan diikuti oleh para anggota suatu organisasi sebagai pedoman perilaku dan pemecahan masalah-masalah organisasinya.⁵⁷

Beberapa definisi tersebut membantu menyoroti sejumlah aspek penting dalam budaya organisasi. Pertama, budaya organisasi adalah pengetahuan sosial di antara anggota organisasi. Anggota organisasi belajar tentang aspek terpenting budaya melalui anggota lain. Kedua, budaya organisasi memberi tahu anggota organisasi tentang norma-norma (aturan) dan nilai-nilai yang berada di dalam organisasi. Ketiga, budaya organisasi membentuk dan memperkuat sikap dan

⁵⁵Lihat Jason A. Colquitt, dkk., *Organizational Behavior: Improving Performance and Commitment in the Workplace* (New York: McGraw-Hill Companies, 2011), h. 557.

⁵⁶Lihat Steven L. McShane dan Mary Ann Von Glinow, *Organizational Behavior: Emerging Realities for the Workplace Revolution* (New York: McGraw-Hill Companies, 2005), h. 476.

⁵⁷Lihat Edy Sutrisno, *Budaya Organisasi* (Cet. III; Jakarta: Kencana, 2013), h. 2.

perilaku anggota organisasi tertentu dengan menciptakan sistem kontrol atas anggota organisasi. Dalam budaya organisasi terjadi sosialisasi nilai-nilai dan menginternalisasi dalam diri para anggota, menjiwai orang per-orang di dalam organisasi. Dengan demikian, budaya organisasi merupakan jiwa yang dimiliki organisasi dan jiwa para anggota organisasi. Lebih lanjut Sutrisno mengemukakan tentang definisi budaya organisasi bahwa:

Budaya organisasi merupakan suatu kekuatan sosial yang tidak tampak yang dapat menggerakkan orang-orang dalam suatu organisasi untuk melakukan aktivitas kerja. Secara tidak sadar, tiap-tiap orang di dalam suatu organisasi mempelajari budaya yang berlaku di dalam organisasinya.⁵⁸

Berdasarkan beberapa definisi budaya organisasi tersebut dapat dipahami bahwa budaya organisasi merupakan seperangkat nilai, keyakinan, asumsi, atau norma yang berlaku, disepakati dan diikuti oleh para anggota suatu organisasi sebagai pedoman perilaku dan pemecahan masalah-masalah organisasi yang membedakan dengan organisasi lainnya. Budaya organisasi tersebut merupakan nilai-nilai yang melandasi perilaku anggota organisasi dalam bertindak sehingga dapat menjadi penggerak dalam melaksanakan berbagai aktivitas. Budaya organisasi tersebut juga berlaku dalam lembaga pendidikan, terutama dalam sebuah sekolah/madrasah, sebagaimana diketahui dari beberapa pengertian budaya sekolah/madrasah.

Budaya madrasah merupakan sesuatu yang dibangun dari hasil pertemuan antara nilai-nilai (*values*) yang dianut oleh kepala madrasah sebagai pemimpin dari nilai-nilai yang dianut oleh guru-guru dan para karyawan yang ada dalam madrasah tersebut. Nilai-nilai tersebut dibangun oleh pikiran-pikiran manusia yang ada dalam madrasah. Pertemuan pikiran-pikiran manusia tersebut kemudian menghasilkan

⁵⁸Lihat Edy Sutrisno, *Budaya Organisasi*, h. 2.

“pikiran organisasi”. Dari pikiran-pikiran organisasi itulah kemudian muncul dalam bentuk nilai-nilai yang diyakini bersama, kemudian nilai-nilai tersebut akan menjadi bahan utama pembentuk budaya sekolah/madrasah.⁵⁹

Budaya madrasah merupakan penjabaran dari nilai yang diterapkan di madrasah, norma yang ada dan diberlakukan di madrasah, serta harapan dan kebiasaan yang menggambarkan interaksi timbal balik antara satu anggota dengan anggota lainnya. Hal ini seperti di katakan Hallinger dan Leithwood dalam Susanto bahwa *school cultures can be inferred from the values, norms, expectations and traditions that describe human interaction with the system.*⁶⁰ Pendapat tersebut memberikan pemahaman bahwa budaya merupakan penerapan nilai dan norma yang menjadi kebiasaan dalam melakukan interaksi dengan sesama manusia, baik di dalam organisasi maupun di lingkungan masyarakat.

Budaya madrasah diartikan sebagai sistem makna yang dianut bersama oleh warga madrasah yang membedakannya dengan sekolah lain. Budaya madrasah disebut kuat apabila guru, staf dan *stakeholder* lainnya saling berbagi nilai-nilai dan keyakinan dalam melaksanakan pekerjaan. Budaya madrasah adalah kerangka kerja yang disadari, terdiri dari sikap-sikap, nilai-nilai, norma-norma, perilaku-perilaku, dan harapan-harapan di antara warga madrasah. Apabila sudah terbentuk, keyakinan-keyakinan, nilai-nilai, dan harapan-harapannya cenderung relatif stabil serta memiliki pengaruh yang kuat terhadap madrasah.⁶¹

⁵⁹Lihat Muhaimin, dkk., *Manajemen Pendidikan: Aplikasinya dalam Menyusun Rencana Pengembangan Sekolah/Madrasah* (Cet. IV; Jakarta: Fajar Interpratama Offeset, 2012), h. 48.

⁶⁰Lihat Pendi Susanto, *Produktivitas Sekolah*, h. 95.

⁶¹Lihat Abdul Kadim Masaong dan Arfan A. Tilome, *Kepemimpinan Berbasis Multiple Intelligence*, h. 193.

Berdasarkan beberapa definisi yang telah diuraikan tersebut dapat dipahami bahwa budaya madrasah pada dasarnya sama dengan budaya organisasi, yaitu seperangkat nilai yang melandasi perilaku warga madrasah dalam bertindak atau berperilaku dan menjadi penggerak dalam menjalankan berbagai aktivitas di madrasah. Budaya madrasah tersebut akan menjadi identitas, ciri atau karakteristik yang melekat pada suatu madrasah sehingga menjadi pembeda dengan sekolah lainnya.

2. Fungsi Budaya Madrasah

Setiap madrasah memiliki kepribadian atau karakteristik tersendiri yang diciptakan dan dipertahankan serta mempertimbangkan dampak yang ditimbulkan terhadap unsur dan komponen madrasah yang merupakan budaya dari suatu madrasah. Budaya madrasah diharapkan mampu memperbaiki mutu madrasah, kinerja di madrasah dan mutu kehidupan yang diharapkan memiliki ciri sehat, dinamis atau aktif, positif, dan profesional. Budaya madrasah yang sehat memberikan peluang kepada madrasah dan warga madrasah untuk berfungsi secara optimal, bekerja secara efisien, energik, penuh vitalitas, memiliki semangat tinggi, dan akan mampu terus berkembang.⁶²

Budaya madrasah membentuk perilaku warga madrasah dengan mendorong percampuran *core values* dan perilaku yang diinginkan sehingga memungkinkan warga madrasah bekerja dengan lebih efisien dan efektif, meningkatkan konsistensi, menyelesaikan konflik, dan memfasilitasi koordinasi dan kontrol. Budaya madrasah akan meningkatkan motivasi warga madrasah yang memberi mereka perasaan

⁶²Lihat Daryanto, *Pengelolaan Budaya dan Iklim Sekolah* (Cet. I; Yogyakarta: Gava Media, 2015), h. 7.

memiliki, loyalitas, kepercayaan, dan nilai-nilai, sehingga mendorong mereka berpikir positif tentang mereka dan madrasahnyanya. Budaya madrasah dapat memperbaiki perilaku dan motivasi sumber daya manusia sehingga meningkatkan kinerjanya dan pada gilirannya meningkatkan kinerja madrasah untuk mencapai tujuan madrasah yang telah ditetapkan.⁶³

Budaya organisasi memiliki beberapa fungsi sebagaimana dikemukakan oleh Robbins dan Judge, yaitu:

*First, culture has a boundary-defining role, it creates distinctions between one organization and other. Second, it conveys a sense of identity for organization members. Third, culture facilitates the generation of commitment to something larger than individual self-interest. Fourth, it enhances the stability of the social system, culture is the social glue that helps hold the organization together by providing appropriate standards for what employees should say and do. Finally, it is a sense-making and control mechanism that guides and shapes employees' attitudes and behavior.*⁶⁴

Berdasarkan pendapat tersebut dapat dipahami bahwa pada dasarnya budaya madrasah memiliki beberapa fungsi, di antaranya adalah:

- a. Budaya madrasah memiliki suatu peran batas-batas penentu, yaitu budaya madrasah menciptakan perbedaan antara madrasah yang satu dengan sekolah lainnya.
- b. Budaya madrasah berfungsi untuk menyampaikan rasa identitas kepada warga madrasah.
- c. Budaya madrasah sebagai alat untuk mempermudah penerusan komitmen hingga mencapai batasan yang lebih luas, melebihi batasan ketertarikan individu.

⁶³Lihat Ismail Nawawi Uha, *Budaya Organisasi Kepemimpinan & Kinerja: Proses Terbentuk, Tumbuh Kembang, Dinamika, dan Kinerja Organisasi* (Cet. II; Jakarta: Prenada Media Group, 2015), h. 15-16.

⁶⁴Lihat Stephen P. Robbins dan Timothy A. Judge, *Organizational Behavior*, h. 557.

- d. Budaya madrasah mendorong stabilitas sistem sosial, budaya merupakan suatu ikatan sistem sosial yang membantu mengikat kebersamaan organisasi dengan menyediakan standar-standar yang sesuai mengenai hal-hal yang harus dikatakan dan dilakukan oleh warga madrasah.
- e. Budaya madrasah berfungsi membentuk perilaku, tindakan serta sikap warga madrasah.

Fungsi budaya madrasah sebagai pembeda bukan berarti sebagai sarana untuk mengklaim bahwa madrasahnyalah yang paling unggul dengan budayanya dan menjelekkan-jelekkan yang lainnya. Akan tetapi, perbedaan tersebut dimaksudkan sebagai sarana untuk saling mengenal dan menghargai perbedaan antara madrasah yang satu dengan yang lainnya. Terkait perbedaan, Allah swt. Berfirman dalam QS al-Hujurat/49: 13 berikut ini:

يَا أَيُّهَا النَّاسُ إِنَّا خَلَقْنَاكُمْ مِنْ ذَكَرٍ وَأُنْثَىٰ وَجَعَلْنَاكُمْ شُعُوبًا وَقَبَائِلَ لِتَعَارَفُوا إِنَّ أَكْرَمَكُمْ عِنْدَ اللَّهِ أَتْقَىٰكُمْ إِنَّ اللَّهَ عَلِيمٌ خَبِيرٌ.

Terjemahnya:

Wahai manusia! Sungguh, Kami telah menciptakan kamu dari seorang laki-laki dan seorang perempuan, kemudian Kami jadikan kamu berbangsa-bangsa dan bersuku-suku agar kamu saling mengenal. Sungguh, yang paling mulia di antara kamu di sisi Allah ialah orang yang paling bertakwa. Sungguh, Allah Maha Mengetahui, Mahateliti.⁶⁵

Ayat tersebut menegaskan kesatuan asal-usul manusia dengan menunjukkan kesamaan derajat kemanusiaan manusia. Tidak wajar seseorang berbangga dan merasa lebih tinggi daripada yang lain, bukan hanya antara satu bangsa, suku, atau warna kulit dan lainnya, tetapi juga antara jenis kelamin mereka. Kata *ta'arafū*

⁶⁵Lihat Kementerian Agama RI, *Al-Qur'an dan Terjemahan*, h. 517.

terambil dari kata ‘*arafa* yang berarti mengenal. Patron kata yang digunakan dalam ayat tersebut mengandung makna timbal balik yang berarti saling mengenal. Semakin kuat pengenalan satu pihak kepada pihak yang lainnya, semakin terbuka peluang untuk saling memberi maaf.⁶⁶ Oleh karena itu, ayat tersebut menekankan perlunya saling kenal-mengenal, begitu pula jika dikaitkan dengan fungsi budaya madrasah sebagai pembeda. Pembeda yang dimaksud sebagai karakteristik yang dimiliki oleh madrasah yang membedakan dengan karakteristik madrasah lainnya agar memiliki ciri khas tersendiri sehingga dapat mengenal satu sama lain.

3. Nilai-nilai yang Penting Diterapkan di Madrasah

Nilai-nilai merupakan bentuk penghargaan atau keadaan yang bermanfaat bagi manusia sebagai penentu dan acuan dalam melakukan suatu tindakan. Dengan adanya nilai, seseorang dapat menentukan tingkah laku atau tindakannya agar tidak menyimpang dari norma yang berlaku karena di dalam nilai terdapat norma-norma yang dijadikan suatu batasan tingkah laku seseorang.

Nilai-nilai yang dikembangkan oleh madrasah dapat berbeda antara kuadran yang satu dengan kuadran yang lainnya. Perbedaan tersebut karena dipengaruhi oleh fokus madrasah (internal dan eksternal) dan kondisi lingkungan (labil dan stabil). Nilai-nilai yang menjadi suatu prioritas untuk diimplementasikan di setiap lembaga sesuai dengan fokus madrasah dan kondisi lingkungan dapat dilihat pada kuadran berikut:⁶⁷

⁶⁶Lihat M. Quraish Shihab, *Tafsir Al-Misbah: Pesan, Kesan, dan Keserasian Al-Qur'an*, vol. 12, h. 616 dan 617.

⁶⁷Lihat Sugeng Listyo Prabowo, *Manajemen Pengembangan Mutu Sekolah/Madrasah* (Cet. I; Malang: UIN-Malang Press, 2008), h. 44.

Fokus Madrasah	Eksternal	Inovatif, adaptif, bekerja keras, peduli terhadap orang lain	Disiplin, jujur, hubungan yang sederhana antarorang dan bagian, dan berwawasan luas
	Internal	Inisiatif, kebersamaan, tanggung jawab, rasa memiliki, dan komitmen terhadap lembaga	Kerja sama, saling pengertian, semangat persatuan, taat azas, memotivasi dan membimbing
		Labil	Stabil

Gambar 2.1

Kuadran Nilai-Nilai yang Dikembangkan di Madrasah

Madrasah yang baru berdiri tentu akan lebih fokus pada kondisi internal dengan lingkungan yang masih labil maka akan sangat baik dan tentu sangat mudah berkembang jika seluruh komponen madrasah memiliki inisiatif yang tinggi di dalam bekerja, memiliki kebersamaan dalam melaksanakan setiap kegiatan di madrasah, setiap orang yang berada dalam madrasah merupakan orang-orang yang bertanggung jawab terhadap berbagai tugas yang diembannya, rasa memiliki terhadap madrasah yang tinggi, dan memiliki komitmen pada lembaga tempat mereka bekerja.⁶⁸ Selain itu, meskipun lingkungannya belum stabil, nilai kerja sama, saling pengertian, semangat persatuan, taat azas, memotivasi dan membimbing perlu juga diterapkan demi pengembangan madrasah.

Pada madrasah yang telah berada pada kondisi stabil dan memfokuskan pada faktor eksternal akan membutuhkan nilai-nilai disiplin, jujur, hubungan yang sederhana antar orang atau bagian, dan berwawasan luas. Pada madrasah yang

⁶⁸Lihat Sugeng Listyo Prabowo, *Manajemen Pengembangan Mutu Sekolah/Madrasah*, h. 45.

unggul tentu sudah memiliki modal yang sangat besar. Karena telah memiliki modal yang besar, seringkali madrasah menjadi sembrono terhadap prioritas sehingga seringkali mengerjakan sesuatu yang kurang penting lebih didahulukan dibandingkan dengan sesuatu yang lebih penting. Jika hal tersebut berlangsung dalam waktu yang lama, madrasah akan kehilangan sumber daya yang sangat besar. Di sinilah pentingnya nilai disiplin, jujur, hubungan yang sederhana, dan berwawasan luas.⁶⁹ Pada madrasah yang sudah memiliki kondisi yang stabil dan berfokus pada kondisi internal dapat menekankan pada nilai-nilai kerja sama, saling pengertian, semangat persatuan, taat azas, memotivasi dan membimbing perlu juga diterapkan demi perkembangan madrasah.

Kondisi lingkungan yang sangat kompetitif dengan perkembangan yang sangat cepat seperti kondisi sekarang ini, madrasah harus mampu mengembangkan nilai-nilai inovatif, adaptif, bekerja keras, dan peduli terhadap orang lain. Tentu saja adanya nilai-nilai tersebut bukan berarti sumber daya manusia di madrasah tidak perlu memiliki nilai-nilai jujur, disiplin, kerja keras dan kerja sama. Nilai-nilai tersebut merupakan nilai-nilai dasar yang wajib ada dalam sebuah organisasi.⁷⁰

Pada dasarnya, madrasah yang baru berdiri maupun yang sudah lama, tetap memerlukan nilai-nilai tersebut untuk diterapkan. Tanpa diterapkannya nilai-nilai tersebut akan sulit menciptakan budaya madrasah yang kondusif. Oleh karena itu, pembentuk budaya madrasah yang kondusif adalah penerapan nilai-nilai ke dalam bentuk tindakan atau perilaku warga madrasah dalam menjalankan tugasnya.

⁶⁹Lihat Sugeng Listyo Prabowo, *Manajemen Pengembangan Mutu Sekolah/Madrasah*, h. 47-48.

⁷⁰Lihat Sugeng Listyo Prabowo, *Manajemen Pengembangan Mutu Sekolah/Madrasah*, h. 51-52.

C. *Motivasi Kerja Guru*

1. Pengertian Motivasi Kerja Guru

Istilah motivasi dalam bahasa Inggris disebut *motivation* yang berarti dorongan. Motivasi dapat didefinisikan sebagai suatu usaha yang menimbulkan dorongan (motif) pada individu (kelompok) agar dapat bertindak.⁷¹ Jadi, Motivasi adalah dorongan atau rangsangan yang diberikan kepada seseorang agar memiliki kemauan untuk bertindak.⁷² Motivasi dapat juga didefinisikan sebagai suatu usaha yang disadari untuk menggerakkan, mengarahkan, dan menjaga tingkah laku seseorang agar terdorong untuk bertindak melakukan sesuatu sehingga mencapai hasil atau tujuan tertentu.⁷³

Motivasi dapat dikatakan sebagai perbedaan antara dapat melaksanakan dan mau melaksanakan. Motivasi lebih dekat pada mau melaksanakan tugas untuk mencapai tujuan. Motivasi adalah kekuatan baik dari dalam maupun dari luar yang mendorong seseorang untuk mencapai tujuan tertentu yang telah ditetapkan sebelumnya. Dengan kata lain, motivasi dapat diartikan sebagai dorongan mental terhadap perorangan atau orang-orang sebagai anggota masyarakat. Motivasi dapat juga diartikan sebagai proses untuk mencoba memengaruhi orang atau orang-orang yang dipimpinnya agar melakukan pekerjaan yang diinginkan sesuai dengan tujuan tertentu yang ditetapkan lebih dahulu.⁷⁴

⁷¹Lihat Sulistyorini, *Manajemen Pendidikan Islam: Konsep, Strategi dan Aplikasi* (Cet. I; Yogyakarta: Teras, 2009), h. 268.

⁷²Lihat Hikmat, *Manajemen Pendidikan* (Cet. III; Bandung: Pustaka Setia, 2009), h. 272.

⁷³Lihat M. Ngalim Purwanto, *Psikologi Pendidikan* (Cet. V; Bandung: Remaja Rosdakarya, 2007), h. 73.

⁷⁴Lihat Hamzah B. Uno, *Teori Motivasi & Pengukurannya: Analisis di Bidang Pendidikan* (Cet. XI; Jakarta: Bumi Aksara, 2014), h. 1.

Istilah kerja dapat didefinisikan sebagai sejumlah aktivitas fisik dan mental untuk melaksanakan suatu pekerjaan.⁷⁵ Bekerja merupakan suatu yang diagungkan dan usaha untuk memperbaiki standar kehidupan. Orang bisa mempertahankan hidup apabila bekerja dan sekaligus untuk merasa berguna, serta merasa dibutuhkan dan demi tercapainya status sosial.⁷⁶

Motivasi dalam dunia kerja merupakan sesuatu yang dapat menimbulkan semangat atau dorongan kerja. Kuat dan lemahnya motivasi seorang tenaga kerja ikut menentukan besar kecilnya prestasi yang dicapai. Apabila motivasi kerja rendah, prestasi kerja akan rendah meskipun kemampuannya ada dan baik, serta memiliki peluang. Motivasi kerja seseorang dapat bersifat proaktif atau reaktif. Pada motivasi kerja yang bersifat proaktif, seseorang akan berusaha meningkatkan kemampuannya atau akan berusaha untuk mencari, menemukan atau menciptakan peluang sehingga dapat menggunakan kemampuan-kemampuan yang dimilikinya untuk mencapai prestasi yang tinggi. Sebaliknya, motivasi yang bersifat reaktif, cenderung menunggu upaya atau tawaran dari lingkungannya.⁷⁷

Motivasi kerja merupakan salah satu faktor yang turut menentukan kinerja seseorang. Besar atau kecilnya pengaruh motivasi pada kinerja seseorang tergantung pada seberapa banyak intensitas motivasi yang diberikan kepadanya. Motivasi kerja guru adalah keseluruhan proses pemberian motif atau dorongan kerja pada para guru sebagai agen pendidikan dan pengajaran agar tujuan pendidikan dan pengajaran dapat tercapai sesuai dengan rencana yang diharapkan. Dengan kata lain, motivasi

⁷⁵Lihat Malayu S. P. Hasibuan, *Organisasi dan Motivasi: Dasar Peningkatan Produktivitas* (Cet. IX; Jakarta: Bumi Aksara, 2016), h. 94.

⁷⁶Lihat Kartini Kartono, *Pemimpin dan Kepemimpinan* (Jakarta: Rajawali Pers, 2008), h. 15.

⁷⁷Lihat Eka Suhartini, *Motivasi, Kepuasan Kerja dan Kinerja* (Cet. I; Makassar: Alauddin University Press, 2013), h. 16.

kerja guru adalah suatu proses yang dilakukan untuk menggerakkan guru dalam melakukan suatu tindakan agar perilaku mereka dapat diarahkan pada upaya-upaya yang nyata untuk mencapai tujuan yang telah ditetapkan.⁷⁸

Pada dasarnya, madrasah bukan hanya mengharapkan karyawan yang mampu, cakap, dan terampil, tetapi yang terpenting mereka mau bekerja giat dan berkeinginan untuk mencapai hasil kerja yang optimal. Kemampuan, kecakapan, dan keterampilan karyawan/pegawai tidak ada artinya bagi madrasah jika mereka tidak mau bekerja dengan mempergunakan kemampuan, kecakapan, dan keterampilan yang dimilikinya.⁷⁹ Oleh karena itu, motivasi merupakan hal yang sangat penting karena dengan adanya motivasi diharapkan setiap individu memiliki keinginan untuk bekerja keras dan antusias dalam mencapai produktivitas yang tinggi.

Keberhasilan dan kegagalan seseorang tidak selamanya disebabkan oleh perbedaan kemampuan yang dimilikinya, tetapi justru lebih sering disebabkan oleh perbedaan motivasi kerja. Dalam kehidupan sehari-hari, dengan mudah ditemukan orang-orang yang berhasil dalam usahanya, begitu pula sebaliknya orang-orang yang mengalami kegagalan. Pekerjaan sejenis yang dikerjakan oleh dua orang yang memiliki kemampuan sama akan memberikan hasil yang berbeda jika masing-masing memiliki motivasi yang berbeda.

Agama Islam memandang bahwa bekerja adalah suatu kewajiban yang wajib dilaksanakan oleh setiap manusia di dunia ini dan merupakan pernyataan rasa syukurnya kepada Allah swt.,⁸⁰ sebagaimana firman-Nya dalam QS al-Jumu'ah/62: 10 berikut ini:

⁷⁸Lihat Hamzah B. Uno, *Teori Motivasi & Pengukurannya*, h. 71-72.

⁷⁹Lihat Sulistyorini, *Manajemen Pendidikan Islam*, h. 269.

⁸⁰Lihat Sulistyorini, *Manajemen Pendidikan Islam*, h. 266.

فَإِذَا قُضِيَتِ الصَّلَاةُ فَانْتَشِرُوا فِي الْأَرْضِ وَابْتَغُوا مِنْ فَضْلِ اللَّهِ وَاذْكُرُوا اللَّهَ كَثِيرًا لَّعَلَّكُمْ تُفْلِحُونَ.

Terjemahnya:

Apabila shalat telah dilaksanakan, maka bertebaranlah kamu di bumi; carilah karunia Allah dan ingatlah Allah banyak-banyak agar kamu beruntung.⁸¹

Sunnatullah menentukan bahwa manusia wajib bekerja menurut kemampuan dan kecakapan masing-masing untuk mencari nafkah bagi dirinya dan keluarganya,⁸² seperti firman Allah swt. dalam QS al-Taubah/9: 105 berikut ini:

وَقُلْ اَعْمَلُوا فَسَيَرَى اللَّهُ عَمَلَكُمْ وَرَسُولُهُ وَالْمُؤْمِنُونَ وَسَتُرَدُّونَ إِلَىٰ عَالَمِ الْغَيْبِ وَالشَّهَادَةِ فَيُنَبِّئُكُمْ بِمَا كُنْتُمْ تَعْمَلُونَ.

Terjemahnya:

Dan katakanlah, “Bekerjalah kamu, maka Allah akan melihat pekerjaanmu, begitu juga Rasul-Nya dan orang-orang mukmin, dan kamu akan dikembalikan kepada (Allah) Yang Mengetahui yang gaib dan yang nyata, lalu Diberitakan-Nya kepada kamu apa yang telah kamu kerjakan.”⁸³

Berdasarkan kedua ayat tersebut, manusia diperintahkan oleh Allah swt. untuk berusaha dan bekerja di muka bumi agar memperoleh karunia-Nya. Di mana pun dan apa pun yang manusia kerjakan, mereka dituntut oleh agamanya untuk selalu mengingat Allah swt. Jadi, selain manusia diperintahkan untuk mendirikan shalat manusia juga diwajibkan untuk berusaha dalam rangka menyeimbangkan kehidupan di dunia dan di akhirat kelak. Ayat tersebut menunjukkan perintah Allah melalui Rasul-Nya agar setiap orang bekerja untuk kepentingan kelanjutan hidupnya di dunia. Manusia dijadikan dalam bentuk sebaik-baiknya dan seindah-indahnya serta dilengkapi pula dengan akal dan ilmu sebagai alat untuk bekerja.

⁸¹Lihat Kementerian Agama RI, *Al-Qur'an dan Terjemahan*, h. 554.

⁸²Lihat Sulistyorini, *Manajemen Pendidikan Islam*, h. 267.

⁸³Lihat Kementerian Agama RI, *Al-Qur'an dan Terjemahan*, h. 203.

2. Unsur-unsur Motivasi Kerja Guru

Pada hakikatnya motivasi adalah perasaan atau keinginan seseorang yang berada dan bekerja pada kondisi tertentu untuk melaksanakan tindakan-tindakan yang menguntungkan dilihat dari perspektif pribadi dan terutama organisasi. Dengan demikian, motivasi mengandung beberapa unsur, yaitu tujuan, kekuatan dari dalam diri, dan keuntungan.⁸⁴ Unsur-unsur tersebut dapat diuraikan sebagai berikut:

a. Tujuan

Manusia adalah makhluk bertujuan, meski tidak ada manusia yang mempunyai tujuan yang benar-benar sama di dalam mengarungi hidup ini. Demikian juga organisasi, meski nirlaba sifatnya, didirikan atas dasar sebuah atau multi tujuan. Manusia berorganisasi karena ingin mengabdikan diri pada organisasi itu, di samping sebagai wadah mencari sumber penghidupan, membangun kekerabatan, mencari teman, dan wahana beraktualisasi diri.

Manusia organisasional yang memiliki motivasi tinggi senantiasa sadar bahwa antara tujuan dan dirinya dengan tujuan organisasi sama sekali tidak terpisahkan. Terdapat kesadaran mendalam pada dirinya bahwa dia membutuhkan organisasi sebagai wahana bekerja untuk hidup, dan sadar pula bahwa organisasi membutuhkan bantuan dirinya. Manusia organisasional yang dimaksudkan di sini dan sejalan pula dengan uraian di atas adalah mereka yang mau dan mampu berperilaku secara bertujuan. Oleh karena itu, manusia bekerja dalam suatu organisasi tentu memiliki tujuan pribadi yang akan membawanya pada pencapaian tujuan organisasi tempat mereka bekerja.

⁸⁴Lihat Sudarmawan Danim, *Motivasi Kepemimpinan & Efektivitas Kelompok* (Cet. II; Jakarta: Rineka Cipta, 2012), h. 15-16.

b. Kekuatan dari Dalam Diri Individu

Manusia adalah insan yang memiliki energi, seperti energi fisik, otak, mental, dan spiritual dalam arti luas. Kekuatan ini berakumulasi dan menjelma dalam bentuk dorongan batin seseorang untuk melakukan suatu tugas secara tepat waktu, optimal secara pelayanan, efisien secara pembiayaan, akurat dilihat dari tujuan yang ingin dicapai, serta mampu memuaskan klien atau pengguna.

Manusia organisasional bekerja di dalam organisasi semata-mata karena rasa terpanggil untuk berbuat tanpa mengingkari ada maksud-maksud yang ingin dicapai dari pekerjaan itu, seperti gaji, aktualisasi diri, mengisi waktu luang, atau rekreasi. Perilaku atau perbuatan sehari-hari dari manusia semacam ini berlangsung secara rutin, sengaja, dan bersahaja.

c. Keuntungan

Manusia bekerja karena ingin mendapatkan keuntungan adalah manusiawi, meski harus dihindari sikap yang hanya ingin bekerja apabila ada keuntungan langsung yang akan diperoleh. Keinginan untuk mendapatkan keuntungan ini akan menjadi sumber bahaya bagi manusia organisasional jika bekerja semata-mata karena keinginan memperoleh keuntungan dari setiap pekerjaan yang diselenggarakan dilihat dari dimensi untung ruginya.

Manusia organisasional adalah makhluk normal yang taraf pengabdian tinggi sekalipun dalam proses kerja tidak terlepas dari hasrat meraih sesuatu. Rasa dekat terhadap kebutuhan, keinginan memperoleh imbalan, rasa ingin meningkatkan diri, dan seperangkat keinginan mencari keuntungan adalah bagian yang tidak terpisahkan dari keseluruhan aktivitas manusia. Dengan demikian, manusia bekerja dalam sebuah organisasi tidak terlepas dari keuntungan yang juga diharapkan.

3. Teori tentang Motivasi Kerja

Banyak teori yang telah dikemukakan oleh para ahli tentang teori motivasi kerja, di antaranya adalah sebagai berikut:

a. Hierarki Kebutuhan Maslow

Hierarki ini didasarkan pada anggapan bahwa pada waktu individu telah memuaskan satu tingkat kebutuhan tertentu, mereka ingin bergeser ke tempat yang lebih tinggi. Maslow dalam Robbins dan Judge mengemukakan bahwa “*That within every human being there exists a hierarchy of five needs*”.⁸⁵ Kelima hirarki kebutuhan tersebut, seperti terlihat pada gambar berikut:

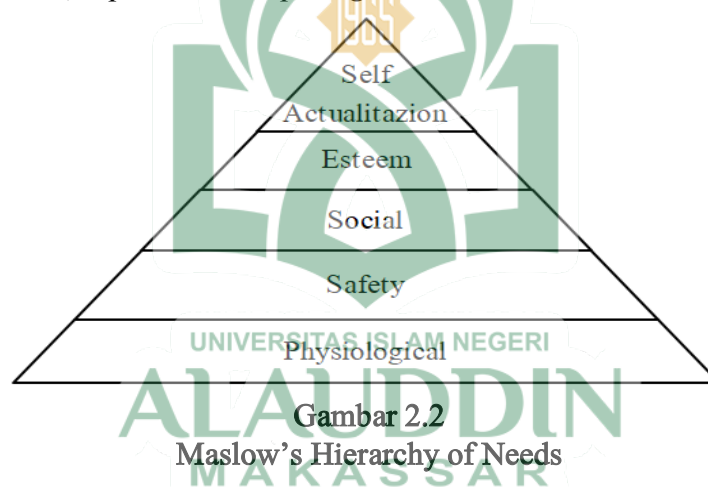

Gambar 2.2
Maslow's Hierarchy of Needs

Hierarki kebutuhan Maslow tersebut dijelaskan oleh Uno, yaitu sebagai berikut:⁸⁶

- 1) Kebutuhan fisiologis (*physiological needs*). Kebutuhan yang harus dipenuhi untuk dapat tetap hidup, termasuk makanan, perumahan, pakaian, udara untuk bernapas, dan sebagainya.

⁸⁵Lihat Abraham Maslow, *Motivation and Personality* (New York: Harper & Row, 1954), dikutip dalam Stephen P. Robbins dan Timothy A. Judge, *Organizational Behavior* (Singapura: Prentice Hall International, 2009), h. 239.

⁸⁶Lihat Hamzah B. Uno, *Teori Motivasi dan Pengukurannya*, h. 40-42.

- 2) Kebutuhan akan rasa aman (*safety needs*). Pada waktu seseorang telah memenuhi kebutuhan fisiologis maka perhatian dapat diarahkan kepada kebutuhan akan keselamatan. Keselamatan itu termasuk merasa aman dari setiap jenis ancaman fisik atau kehilangan, serta merasa terjamin.
- 3) Kebutuhan sosial (*social needs*). Ketika seseorang telah memuaskan kebutuhan fisiologis dan rasa aman, kepentingan berikutnya adalah hubungan antarmanusia. Cinta kasih dan kasih sayang yang diperlukan pada tingkat ini, mungkin didasari melalui hubungan-hubungan antarpribadi yang mendalam, tetapi juga dicerminkan dalam kebutuhan untuk menjadi bagian berbagai kelompok sosial.
- 4) Kebutuhan akan penghargaan (*esteem needs*). Percaya diri dan harga diri maupun kebutuhan akan pengakuan orang lain. Dalam kaitannya dengan pekerjaan, hal itu berarti memiliki pekerjaan yang dapat dicapai, serta pengakuan umum dan kehormatan di dunia luar.
- 5) Kebutuhan aktualisasi diri (*self-actualization*). Ketika semua kebutuhan lain sudah dipenuhi, selanjutnya seseorang ingin mencapai secara penuh potensinya. Tahap terakhir itu mungkin tercapai hanya oleh beberapa orang.

b. Teori David McClelland

McClelland telah mengemukakan tiga motif atau kebutuhan utama manusia di tempat kerja, yaitu *need for achievement, need for affiliation, and need for power*.⁸⁷ Ketiga kebutuhan manusia tersebut sebagaimana dijelaskan sebagai berikut:

⁸⁷Lihat D. C. McClelland, *The Achieving Society* (New York: Van Nostrand Reinhold, 1961), dikutip dalam Stephen P. Robbins dan Timothy A. Judge, *Organizational Behavior* (Singapura: Prentice Hall International, 2009), h. 244.

1) Motivasi Berprestasi (*Need of Achievement*)

Kebutuhan untuk berprestasi merupakan refleksi dari dorongan tanggung jawab untuk pemecahan masalah. Seorang pegawai yang mempunyai kebutuhan berprestasi tinggi cenderung berani mengambil resiko. Kebutuhan untuk berprestasi adalah kebutuhan untuk melakukan pekerjaan lebih baik daripada sebelumnya dan selalu berkeinginan mencapai prestasi yang lebih tinggi. Motivasi berprestasi merupakan dorongan dalam diri individu untuk mengatasi segala tantangan dan hambatan dalam mencapai tujuan. Manusia yang memiliki dorongan ini adalah manusia yang ingin berkembang dan tumbuh, serta ingin maju menelusuri tangga keberhasilan.

2) Motivasi Bersahabat (*Need of Affiliation*)

Kebutuhan untuk berafiliasi yang merupakan dorongan untuk berinteraksi dengan orang lain, berada bersama orang lain, dan tidak mau melakukan sesuatu yang merugikan orang lain. Motivasi afiliasi adalah dorongan untuk berhubungan dengan orang lain atas dasar sosial. Perbandingan antara pegawai yang bermotivasi prestasi kerja lebih keras apabila penyelia mereka menyediakan penilaian terperinci tentang perilaku kerja mereka, sedangkan pegawai yang bermotivasi *affiliation* akan terdorong bekerja dengan sungguh-sungguh apabila merasa bahwa hasil kerjanya akan diperoleh melalui persahabatan dengan orang lain.⁸⁸

3) Motivasi Berkuasa (*Need of Power*)

Need of power atau kebutuhan untuk kekuasaan merupakan refleksi dari dorongan untuk memiliki pengaruh terhadap orang lain. Kebutuhan berkuasa

⁸⁸Lihat U. Saefullah, *Manajemen Pendidikan Islam* (Cet. II; Bandung: Pustaka Setia, 2014), h. 260.

menekankan bahwa seseorang akan terdorong untuk bekerja dengan sungguh-sungguh apabila merasa akan memperoleh kedudukan yang diinginkan dan dapat menguasai orang lain.⁸⁹ Menurut Surya dalam Saefullah, motivasi ini merupakan hal yang penting bagi organisasi dengan alasan berikut:

- a) Orang-orang harus didorong untuk bekerja sama dalam organisasi dan senantiasa berada dalam situasi itu.
- b) Para pegawai harus senantiasa didorong untuk bekerja dan berusaha sesuai dengan tuntutan kerja.
- c) Motivasi merupakan hal yang penting dalam memelihara dan mengembangkan sumber daya manusia dalam organisasi.⁹⁰

Motivasi untuk berkuasa ini muncul karena adanya keinginan seseorang untuk memberikan pengaruh terhadap orang lain agar bertindak sesuai keinginan yang diharapkan oleh orang yang memberi pengaruh.

c. Pandangan Frderick Taylor tentang Motivasi

Pandangan Taylor tentang motivasi merupakan pandangan tradisional yang menempatkan pentingnya pemberian insentif bagi para pegawai atau karyawan untuk meningkatkan motivasi kerjanya. Asumsi yang melandasinya adalah para manajer lebih memahami pekerjaan yang harus dilaksanakan, dibandingkan dengan para pekerja yang pada dasarnya memiliki sifat malas sehingga mereka hanya termotivasi oleh pemberian insentif. Salah satu wujud dari pandangan ini adalah fenomena tentang praktik pemberian imbalan kepada para tenaga penjual yang mendapatkan imbalan mereka berdasarkan prinsip pemberian komisi.

⁸⁹Lihat Hikmat, *Manajemen Pendidikan*, h. 283.

⁹⁰Lihat U. Saefullah, *Manajemen Pendidikan Islam*

d. Pandangan Elton Mayo tentang Motivasi

Elton Mayo mengemukakan model hubungan atarmanusia (*human relations model*). Menurut pandangan ini, perasaan bosan dan pengulangan banyak macam tugas atau pekerjaan dalam suatu organisasi mengakibatkan menurunnya motivasi, sedangkan kontak-kontak sosial membantu menciptakan mempertahankan motivasi. Kesimpulan pandangan ini bahwa para manajer dapat memotivasi para pegawai dengan memahami kebutuhan sosial mereka dan membuat para pegawai merasa berguna dan penting. Wujud dari pandangan ini mencakup kotak saran (*suggestion box*), penggunaan pakaian seragam lembaga, warta harian lembaga, dan masukan pegawai dalam dinamika kinerja lembaga.⁹¹

e. Teori Harapan (*Expectancy Theory*)

Teori ini berpendapat bahwa kekuatan untuk melakukan suatu tindakan tertentu tergantung pada kekuatan harapan yang diinginkan dari hasil yang diberikan dan daya tariknya.⁹² Berdasarkan teori ini, manusia termotivasi untuk melakukan perilaku tertentu berdasarkan tiga persepsi, yaitu: 1) *Expectancy*, yaitu kemungkinan-kemungkinan yang akan diperoleh jika mereka melakukan perilaku tertentu yang akan mendapatkan hasil; 2) *Instrumentality*, yaitu tingkat hubungan antara prestasi kerja dengan hasil kerja yang lebih tinggi (yaitu penghasilan, baik berupa gaji maupun hal lain yang diberikan perusahaan, seperti asuransi kesehatan, transportasi, dan sebagainya); dan 3) *Valence*, yaitu penilaian yang dilakukan oleh pekerja terhadap penghasilan yang diberikan perusahaan kepadanya.⁹³

⁹¹Lihat U. Saefullah, *Manajemen Pendidikan Islam*, h. 258-259.

⁹²Lihat V. H. Vroom, *Work and Motivation* (New York: Wiley, 1964), dikutip dalam Stephen P. Robbins dan Timothy A. Judge, *Organizational Behavior* (Singapura: Prentice Hall International, 2009), h. 259.

⁹³Lihat U. Saefullah, *Manajemen Pendidikan Islam*, h. 264.

Berdasarkan beberapa teori motivasi kerja yang telah dijelaskan di atas, penulis dapat menyimpulkan bahwa manusia akan termotivasi untuk bertindak atau melakukan suatu pekerjaan karena adanya kebutuhan yang hendak dipenuhi. Selain itu, manusia termotivasi untuk bekerja karena adanya dorongan terhadap harapan-harapan yang diinginkan, adanya dorongan untuk berprestasi, dorongan untuk berhubungan dengan manusia lain, dorongan berkuasa, dorongan untuk mendapatkan imbalan, serta dorongan untuk melaksanakan tanggung jawab yang dibebankan kepadanya.

4. Faktor-faktor yang Memengaruhi Motivasi Kerja

Seseorang bersedia melakukan suatu pekerjaan apabila ia terdorong untuk melakukan faktor yang menjadi pendorong yang pada dasarnya cukup kuat serta mungkin juga tidak mendapat saingan dari sebab lain yang berlawanan. Demikian pula sebaliknya, orang yang tidak merasa terdorong oleh faktor yang kuat akan meninggalkan atau sekurang-kurangnya tidak bergairah melakukan pekerjaan itu.⁹⁴ Seseorang yang mempunyai motivasi kerja yang tinggi akan bekerja lebih bersemangat daripada orang lain yang mempunyai motivasi kerja yang rendah. Oleh karena itu, motivasi merupakan suatu masalah yang penting dalam menentukan seseorang untuk melaksanakan pekerjaan atau tugasnya. Jadi, bergairah atau tidaknya seseorang dalam bekerja sangat ditentukan oleh adanya dorongan atau motivasi pada orang tersebut.⁹⁵

Pada hakikatnya, dalam diri setiap manusia selalu ada dorongan yang kuat untuk maju dan selalu memiliki keinginan untuk lebih baik dari orang lain. Semakin

⁹⁴Lihat Sulistyorini, *Manajemen Pendidikan Islam*, h. 274.

⁹⁵Lihat Sulistyorini, *Manajemen Pendidikan Islam*, h. 273.

kuat iman seseorang, mereka semakin menyadari bahwa hari esok harus lebih baik dari hari ini.⁹⁶ Akan tetapi, motivasi dalam diri manusia tidak selamanya dapat mendorong mereka untuk melakukan suatu tindakan. Oleh karena itu, selain motivasi intrinsik, motivasi ekstrinsik juga mempunyai peranan penting dalam mendorong individu untuk bertindak karena motivasi yang berasal dari luar dapat mendukung dan memperkuat motivasi yang berasal dari dalam diri individu.

Menurut Sutermeister, sebagaimana yang dikutip oleh Djatmiko menyatakan bahwa faktor-faktor yang memengaruhi motivasi kerja pegawai atau karyawan dalam sebuah organisasi terdiri dari tiga unsur besar, yaitu kondisi fisik lingkungan kerja (*physical working condition*), kondisi sosial lingkungan kerja (*social working condition*), dan keterpenuhan kebutuhan dasar individu (*fulfillment of individual basic needs*).⁹⁷

Engkoswara dan Komariah menyatakan bahwa “Lingkungan yang kondusif dapat memberikan motivasi bagi seseorang untuk bekerja. Dengan adanya lingkungan yang kondusif berarti suasana kerja secara umum sudah dapat berlangsung secara efektif dan efisien.”⁹⁸ Dengan demikian, suasana lingkungan organisasi yang kondusif sangat diperlukan sebagai upaya dalam meningkatkan motivasi kerja. Hal tersebut juga dikemukakan oleh Rivai dan Arifin bahwa motivasi kerja seseorang dipengaruhi oleh lingkungan fisik dan lingkungan sosial.⁹⁹

⁹⁶Lihat Veithzal Rivai Zainal dan Fauzi Bahar, *Islamic Education Management: Dari Teori ke Praktik* (Cet. I; Jakarta: Rajawali Pers, 2013), h. 351.

⁹⁷Lihat Yayat Hayati Djatmiko, *Perilaku Organisasi* (Cet. V; Bandung: Alfabeta, 2008), h. 67.

⁹⁸Lihat Engkoswara dan Aan Komariah, *Administrasi Pendidikan* (Cet. I; Bandung: Alfabeta, 2012), h. 212.

⁹⁹Lihat Veithzal Rivai dan Arviyan Arifin, *Islamic Leadership: Membangun Superleadership Melalui Kecerdasan Spiritual* (Cet. II; Jakarta: Bumi Aksara, 2013), h. 408.

- a. Pengaruh lingkungan fisik. Setiap pegawai tentu menghendaki lingkungan fisik yang baik untuk bekerja, lampu yang terang, ventilasi udara yang baik, sejuk, bebas dari gangguan suara berisik, dan sebagainya. Perbaikan kondisi fisik akan meningkatkan motivasi kerja, tetapi tidak selalu berbanding lurus. Apabila kondisi tersebut relatif telah terpenuhi, perbaikan kondisi tersebut tidak efektif lagi sebagai motivator, perhatian pegawai tidak lagi tertuju pada perbaikan kondisi tersebut, tetapi pada kondisi atau hal lain. Persepsi pegawai yang bersifat subjektif terhadap kondisi tersebut lebih penting daripada kondisi itu sendiri secara objektif.
- b. Pengaruh lingkungan sosial. Pegawai sebagai makhluk sosial dalam bekerja tidak semata-mata hanya mengejar penghasilan saja, tetapi juga mengharapkan bahwa dalam bekerja mereka dapat diterima dan dihargai oleh pegawai lain dan akan lebih bahagia jika dapat menerima dan membantu pegawai lain.¹⁰⁰

Berdasarkan faktor-faktor yang memengaruhi motivasi kerja tersebut, suasana lingkungan merupakan salah satu faktor yang berpengaruh terhadap motivasi kerja sumber daya manusia yang berada dalam suatu perusahaan atau organisasi pada umumnya. Begitu pula dalam lembaga pendidikan atau sekolah, iklim dan budaya yang kondusif sebagai bagian dari lingkungan akan berpengaruh terhadap motivasi kerja individu-individu yang berada di dalam sekolah tersebut (termasuk kepala sekolah, guru, pegawai, dan pihak lain yang terlibat). Oleh karena itu, iklim dan budaya dalam suatu sekolah/madrasah perlu diterapkan dan dikembangkan agar dapat menciptakan lingkungan yang kondusif dan memicu tumbuhnya motivasi kerja individu-individu yang bersangkutan.

¹⁰⁰Veithzal Rivai dan Arviyan Arifin, *Islamic Leadership: Membangun Superleadership Melalui Kecerdasan Spiritual*, h. 408.

D. Kerangka Pikir

Tolok ukur keberhasilan pendidikan di madrasah adalah kinerja guru karena guru merupakan salah seorang pelaksana pendidikan yang sangat diperlukan. Akan tetapi, tidak jarang ditemukan guru yang kurang memiliki gairah dalam melaksanakan tugasnya, baik dari segi merencanakan pembelajaran, melaksanakan pembelajaran, maupun dalam mengevaluasi pembelajaran yang tentu akan berdampak terhadap kurang berhasilnya tujuan yang hendak dicapai. Masalah tersebut juga ditemukan di MTs se-Kecamatan Sinjai Barat karena masih terdapat beberapa guru yang kurang bersemangat dalam melaksanakan tugasnya, terutama dalam melaksanakan kegiatan pembelajaran di kelas. Hal tersebut ditandai dengan masih terdapatnya beberapa guru yang tidak datang mengajar pada saat jam pelajaran berlangsung atau hanya sekedar menitipkan buku paket kepada peserta didik untuk dicatat pada jam pelajaran tersebut kemudian penjelasannya menyusul pada pertemuan berikutnya. Fenomena tersebut merupakan indikator yang menunjukkan bahwa masih terdapat beberapa guru yang memiliki motivasi kerja yang rendah.

Ketidakhadiran guru dalam melaksanakan pembelajaran di kelas dapat menjadikan suasana pembelajaran tidak berjalan dengan baik sehingga melahirkan ketidakdisiplinan pembelajaran. Hal tersebut disebabkan norma atau aturan terkait penerapan nilai-nilai yang disepakati belum terlalu kuat, terutama nilai kedisiplinan sehingga melahirkan suasana atau iklim akademik yang mengarah pada peningkatan hasil belajar peserta didik menjadi kurang kondusif. Kesesuaian antara kualifikasi pendidikan yang dimiliki oleh guru dengan mata pelajaran yang diajarkan juga merupakan salah satu indikator yang mencerminkan iklim akademik yang kondusif. Akan tetapi, guru-guru di MTs se-Kecamatan Sinjai Barat lebih banyak yang

mengajarkan mata pelajaran yang tidak sesuai dengan kualifikasi pendidikannya. Selain itu, iklim fisik dari aspek sarana dan prasarana yang dimiliki MTs di Kecamatan Sinjai Barat masih kurang memadai, terutama sarana pembelajaran yang dapat menunjang guru dalam melaksanakan pembelajaran. Hal tersebut ditandai dengan masih minimnya media pembelajaran yang disediakan oleh pihak madrasah, terutama media yang terkait dengan teknologi informasi dan komunikasi (seperti komputer dan LCD) serta sumber belajar yang belum mendukung. Dengan demikian, permasalahan tersebut mengindikasikan adanya saling keterkaitan antara iklim dan budaya madrasah dengan motivasi kerja guru.

Iklim dan budaya organisasi merupakan faktor determinan yang dapat meningkatkan motivasi kerja sumber daya manusia dalam organisasi, termasuk dalam organisasi pendidikan. Terdapat beberapa teori dan hasil penelitian yang menyatakan bahwa iklim dan budaya organisasi ada hubungannya dengan motivasi kerja guru, teori-teori dan hasil penelitian tersebut dapat dijelaskan secara singkat sebagai berikut:

1. Hubungan Iklim Organisasi dengan Motivasi Kerja

Iklim organisasi (madrasah) merupakan keadaan, kondisi dan karakteristik lingkungan kerja yang menjadi khas sebuah organisasi (madrasah). Menurut Wirawan, iklim organisasi (madrasah) ini merupakan koleksi dan pola lingkungan yang menentukan munculnya motivasi serta berfokus pada persepsi-persepsi yang masuk akal atau dapat dinilai sehingga mempunyai pengaruh langsung terhadap kinerja anggota organisasi (warga madrasah).¹⁰¹ Lebih lanjut, Suharsaputra mengemukakan bahwa iklim madrasah merupakan hasil dari media interaksi dalam

¹⁰¹lihat Wirawan, *Budaya dan Iklim Organisasi* (Cet. II; Jakarta: Salemba Empat, 2008), h. 124.

organisasi madrasah. Iklim madrasah akan memberi pengaruh pada perilaku guru dalam melaksanakan tugasnya di madrasah.¹⁰² Sagala juga mengemukakan bahwa iklim organisasi merupakan suatu kualitas masukan yang relatif dari lingkungan organisasi yang merupakan pengalaman anggota organisasi sehingga memengaruhi tingkah laku mereka. Lebih lanjut dikatakan bahwa iklim organisasi merupakan serangkaian sifat lingkungan kerja yang dinilai langsung atau tidak langsung oleh anggota organisasi yang menjadi kekuatan utama dalam memengaruhi perilaku mereka.¹⁰³ Ungkapan tersebut menunjukkan seperangkat karakteristik internal yang dideskripsikan oleh individu-individu sebagai iklim organisasi.

Pernyataan-pernyataan tersebut telah banyak dibuktikan melalui penelitian-penelitian yang telah dilakukan sebelumnya, sebagaimana Fujiaturrahman,¹⁰⁴ Lai Eng Fei dan Han¹⁰⁵ yang telah melakukan penelitian tentang hubungan iklim sekolah dengan motivasi kerja guru dan berhasil membuktikan bahwa kedua variabel tersebut memiliki hubungan positif dan signifikan yang mengindikasikan bahwa tinggi rendahnya motivasi kerja guru ada hubungannya dengan kondusif atau tidaknya iklim yang dimiliki oleh sekolah, sedangkan Ladyong,¹⁰⁶ Werang dan

¹⁰²Lihat Uhar Suharsaputra, *Administrasi Pendidikan*, h. 83.

¹⁰³Lihat Syaiful Sagala, *Budaya dan Reinventing Organisasi Pendidikan: Pemberdayaan Organisasi Pendidikan ke Arah Lebih Profesional dan Dinamis di Provinsi, Kabupaten/Kota, dan Satuan Pendidikan* (Cet. I; Bandung: Alfabeta, 2008), h. 131.

¹⁰⁴Lihat Sukron Fujiaturrahman, "Hubungan Iklim Sekolah dengan Motivasi Kerja Guru", *Jurnal Elementary*, vol. 1 no. 1 (Januari 2018), h. 34. <http://journal.ummat.ac.id/index.php/elementary/article/download/143/115> (Diakses 20 Mei 2019).

¹⁰⁵Lihat Evonne Lai Eng Fei dan Crispina Gregory K. Han, "Hubungan Iklim Sekolah dengan Motivasi Guru", *Jurnal Pemikir Pendidikan*, vol. 8 (2017), h. 60. http://www.jpp.edu.my/index.php/journal/full/8_2.pdf (Diakses 22 Mei 2019).

¹⁰⁶Lihat Brenda L. Ladyong, "Organizational Climate and Teachers' Work Motivation: A Case Study of Selected Schools in Prachinburi, Thailand", *Journal Scholarly Journal of Education*, vol. 3 no. 5 (Agustus 2014), h. 56. <http://www.scholarly-journals.com/sjc/archive/2014/August/pdf/Ladyong.pdf> (Diakses 19 Mei 2019).

Irianto,¹⁰⁷ berhasil membuktikan adanya pengaruh positif dan signifikan iklim organisasi terhadap motivasi kerja guru. Berbeda halnya dengan hasil temuan Yantu¹⁰⁸ yang meneliti di lembaga keuangan, Yantu menyimpulkan bahwa iklim organisasi tidak banyak memberikan kontribusi terhadap peningkatan motivasi kerja pegawai karena para pegawai telah memiliki motivasi dasar (intrinsik) yang terdapat dalam diri mereka. Beberapa uraian tersebut lebih banyak yang mengindikasikan bahwa iklim organisasi memiliki hubungan dengan motivasi kerja pegawai (guru).

2. Hubungan Budaya Organisasi dengan Motivasi Kerja

Budaya organisasi (madrasah) merupakan seperangkat nilai yang melandasi perilaku anggota organisasi (warga madrasah) dalam bertindak dan menjadi penggerak dalam menjalankan berbagai aktivitas di organisasi (madrasah). Robbins menyatakan bahwa semakin kuat budaya yang dimiliki suatu organisasi, semakin besar pula pengaruhnya terhadap sikap anggota organisasi.¹⁰⁹ Lebih lanjut, Sutrisno menyatakan bahwa budaya organisasi (madrasah) merupakan suatu kekuatan sosial yang tidak tampak, tetapi dapat menggerakkan orang-orang dalam suatu organisasi (madrasah) untuk melakukan aktivitas kerja.¹¹⁰ Budaya madrasah akan meningkatkan motivasi warga madrasah yang memberi mereka perasaan memiliki, loyalitas, kepercayaan, dan nilai-nilai, sehingga mendorong mereka berpikir positif

¹⁰⁷Lihat Basilius Redan Werang dan Okto Irianto, "Pengaruh Iklim Sekolah terhadap Motivasi dan Kepuasan Kerja Guru Sekolah Dasar di Diskrit Mandiptana, Papua", *Musamus Journal of Primary Education*, vol. 1 no. 1 (Oktober 2018), h. 20. <https://ejournal.unmus.ac.id/index.php/primary/article/view/867> (Diakses 19 Mei 2019).

¹⁰⁸Lihat Irwan Yantu, "Organizational Climate for Work Motivation Stimulation in Regional Financial Agency", *Journal of Applied Management (JAM)*, vol. 16 no. 2 (Juni 2018), h. 334. <https://jurnaljam.ub.ac.id/index.php/jam/article/download/1211/1000> (Diakses 19 Mei 2019).

¹⁰⁹Lihat Stephen P. Robbins, *Essential of Organizational Behavior*, terj. Halida dan Dewi Sartika, *Prinsip-Prinsip Perilaku Organisasi* (Jakarta: Erlangga, 2002), h. 282.

¹¹⁰Lihat Edy Sutrisno, *Budaya Organisasi*, h. 2.

tentang mereka dan madrasahnyanya. Hal tersebut sesuai dengan ungkapan Uha yang menyatakan bahwa budaya madrasah dapat memperbaiki perilaku dan motivasi sumber daya manusia sehingga meningkatkan kinerjanya dan pada gilirannya meningkatkan kinerja madrasah untuk mencapai tujuan madrasah yang telah ditetapkan.¹¹¹

Pernyataan-pernyataan yang telah dikemukakan tersebut telah dibuktikan oleh beberapa hasil penelitian, seperti Riwan¹¹² melalui penelitiannya telah berhasil membuktikan adanya hubungan antara budaya organisasi sekolah dengan motivasi kerja guru, sedangkan Hakiki,¹¹³ berhasil membuktikan adanya pengaruh budaya organisasi terhadap motivasi kerja karyawan. Lebih lanjut, Irfan dan Marzuki,¹¹⁴ Maithel, dkk.¹¹⁵ juga telah membuktikan bahwa budaya organisasi merupakan salah satu variabel yang dapat meningkatkan motivasi kerja. Hal tersebut mengindikasikan bahwa budaya bukan hanya sebagai karakteristik yang melekat pada sebuah organisasi, tetapi budaya organisasi juga menjadi aspek penting yang

¹¹¹Lihat Ismail Nawawi Uha, *Budaya Organisasi Kepemimpinan & Kinerja*, h. 15-16.

¹¹²Lihat Elva Riwan, “Hubungan Budaya Organisasi dengan Motivasi Kerja Guru Sekolah Dasar Negeri Gugus I, II dan III Kecamatan Batang Cenaku Kabupaten Indragiri Hulu Riau”, *Jurnal Administrasi Pendidikan*, vol. 1 no. 1 (Juni 2014), h. 184. <https://docobook.com/hubungan-budaya-organisasi-dengan-motivasi-kerja-guru-sekola.html> (Diakses 19 Mei 2019).

¹¹³Lihat Ahmad Hakiki, “Pengaruh Budaya Organisasi terhadap Motivasi Kerja Pegawai pada Dinas Kebudayaan dan Pariwisata Kota Cilegon”, *Akademi Akuntansi Keuangan dan Perbankan Indonesia, Jurnal Ilmiah Revenue*, vol. 2 no. 2 (Juni 2016), h. 166. <http://aakpi-stekpi.ac.id/wp-content/uploads/2017/05/09.-Jurnal-Pak-Kiki.pdf> (Diakses 19 Mei 2019).

¹¹⁴Lihat Saira Irfan dan Najib Ahmad Marzuki, “The Moderating Effects of Organizational Culture on the Relationship between Work Motivation and Work Commitment of University Academic Staff”, *International Journal of Learning and Development*, vol. 8 no. 1 (2018), h. 147. <http://www.macrothink.org/journal/index.php/ijld/article/download/12484/10057> (Diakses 19 Mei 2019).

¹¹⁵Lihat Nidhi Maithel, dkk., “Impact of Organization Culture on Employee Motivation and Job Performance”, *International Journal of Research in Commerce & Management*, vol. 3 no. 5 (Mei 2012), h. 71. https://mafiadoc.com/impact-of-organization-culture-on-employee_5c39615a097c470d1f8b4608.html (Diakses 19 Mei 2019).

perlu diperhatikan karena merupakan salah satu faktor yang turut menentukan tinggi rendahnya motivasi kerja seseorang. Dengan demikian, budaya organisasi (madrasah) memiliki hubungan dengan motivasi kerja pegawai (guru).

3. Hubungan Iklim Organisasi dengan Budaya Organisasi

Budaya dan iklim organisasi (madrasah) merupakan dua aspek yang berbeda, tetapi saling berhubungan karena budaya mencerminkan nilai-nilai yang dimiliki dan dipatuhi oleh warga madrasah dalam berpikir dan bertindak, sedangkan iklim berakar pada budaya organisasi (madrasah) yang merupakan suasana kerja yang dirasakan dan dialami oleh anggota organisasi (warga madrasah) dalam rangka mencapai tujuan yang telah ditetapkan.¹¹⁶ Menurut Robbins, budaya yang kuat akan mempunyai pengaruh besar terhadap perilaku anggota organisasi karena tingginya tingkat kebersamaan dan intensitas akan menciptakan iklim internal atas pengendalian perilaku yang tinggi.¹¹⁷ Pernyataan tersebut menunjukkan adanya hubungan antara budaya organisasi dengan iklim organisasi, sebagaimana telah dibuktikan oleh El-Majali,¹¹⁸ Iljins dkk.¹¹⁹ dalam penelitiannya bahwa budaya organisasi menjadi salah satu faktor yang memengaruhi kondusif atau tidaknya iklim organisasi.

¹¹⁶Lihat Wirawan, *Budaya dan Iklim Organisasi*, h. 124.

¹¹⁷Lihat Stephen P. Robbins, *Organizational Behavior*, terj. Benyamin Molan, *Perilaku Organisasi* (Jakarta: Erlangga, 2003), h. 721.

¹¹⁸Lihat Basel Abdel Wahab El-Majali, "Organizational Culture and Its Relationship with the Organizational Climate in the Youth Higher Council from the Perspective of Council Staff", *Journal of Education and Practice*, vol. 7 no. 8 (2016), h. 48. <https://files.eric.ed.gov/fulltext/EJ1095364.pdf> (Diakses 22 Mei 2019).

¹¹⁹Lihat Juris Iljins, dkk., "Impact of Organizational Culture on Organizational Climate during the Process of Change", *Procedia - Social and Behavioral Sciences* 213 (Desember 2015), h. 949. <https://fardapaper.ir/mohavaha/uploads/2018/03/Fardapaper-Impact-of-Organizational-Culture-on-Organizational-Climatic-During-the-Process-of-Change.pdf> (Diakses 22 Mei 2019).

Berdasarkan pernyataan dan hasil penelitian tersebut mengindikasikan bahwa hubungan budaya organisasi (madrasah) dengan iklim organisasi (madrasah) tidak dapat dipisahkan, dengan kata lain budaya organisasi (madrasah) mempunyai hubungan yang erat dengan iklim organisasi (madrasah) sebab dengan adanya budaya yang baik akan tercipta iklim yang kondusif, begitu pula sebaliknya semakin kondusif iklim dalam suatu organisasi menandakan adanya penerapan budaya organisasi yang baik.

4. Hubungan Iklim dan Budaya Organisasi dengan Motivasi Kerja

Organisasi sebagai tempat untuk melaksanakan kegiatan-kegiatan dalam mencapai tujuan bersama tidak hanya sebagai tempat untuk mengoordinasi dan mengendalikan sekelompok orang yang di dalamnya terdapat tingkat-tingkat vertikal, departemen, dan hubungan wewenang, tetapi organisasi sebenarnya lebih dari itu. Robbins mengungkapkan bahwa organisasi juga mempunyai kepribadian persis seperti individu, bisa bersifat kaku atau fleksibel, tidak ramah atau justru mendukung, inovatif atau konservatif.¹²⁰ Dengan demikian, iklim organisasi (madrasah) tercipta dengan kondusif karena penerapan budaya organisasi (madrasah) yang baik, begitu pula sebaliknya penerapan budaya yang baik akan menciptakan iklim organisasi (madrasah) yang kondusif. Iklim dan budaya organisasi yang kondusif akan memberikan kontribusi terhadap motivasi kerja seseorang, sebagaimana dikemukakan oleh Wirawan bahwa iklim organisasi (madrasah) merupakan pola lingkungan yang menentukan munculnya motivasi, begitu pula budaya organisasi (madrasah) dikemukakan sebagai kekuatan sosial yang dapat menggerakkan orang-orang dalam sebuah organisasi (madrasah).¹²¹

¹²⁰Lihat Stephen P. Robbins, *Perilaku Organisasi*, h. 720.

¹²¹Lihat Wirawan, *Budaya dan Iklim Organisasi*, h. 124.

Pernyataan tersebut mengindikasikan bahwa variabel iklim dan budaya organisasi merupakan faktor determinan atas motivasi kerja seseorang, sebagaimana telah dibuktikan oleh Rivai, dkk.¹²² dalam penelitiannya bahwa iklim dan budaya organisasi merupakan faktor yang berpengaruh besar terhadap motivasi kerja. Lebih lanjut, Cheeran dkk.¹²³ juga telah melakukan penelitian dan menyimpulkan bahwa hanya iklim organisasi yang kondusif dan budaya organisasi yang baiklah yang benar-benar dapat memotivasi manusia dalam bekerja. Oleh karena itu, iklim organisasi (madrasah) dan budaya organisasi (madrasah) memiliki hubungan dengan motivasi kerja seseorang (guru).

Pertautan-pertautan variabel berdasarkan teori-teori dan hasil penelitian sebelumnya terkait hubungan iklim dan budaya organisasi (madrasah) dengan motivasi kerja pegawai (guru) tersebut dapat digambarkan dalam bentuk skema kerangka pikir. Kerangka pikir digambarkan dengan tujuan untuk memperlihatkan pertautan variabel-variabel yang ada dalam penelitian ini dengan berdasar pada masalah faktual di MTs se-Kecamatan Sinjai Barat. Masalah faktual yang dimaksud adalah masalah yang terkait dengan motivasi kerja guru kemudian dihubungkan dengan iklim dan budaya madrasah yang masih didasarkan pada teori-teori dan hasil penelitian sebelumnya sehingga membentuk paradigma penelitian dan melahirkan hipotesis. Skema kerangka pikir yang dimaksud dapat digambarkan sebagai berikut:

¹²²Lihat Rivai, dkk., “Organizational Culture and Organizational Climate as a Determinant of Motivation and Teacher Performance”, *Advances in Social Sciences Research Journal*, vol. 6 no. 2 (2019), h. 561-562. <https://journals.scholarpublishing.org/index.php/ASSRJ/article/view/6267/3726> (Diakses 19 Mei 2019).

¹²³Lihat Mariya T. Cheeran, dkk., “Employee Motivation and Organizational Culture- A Study with Special Reference to Software Industry”, *International Journal of Innovate Research & Development*, vol. 4 no. 10 (September 2015), h. 81. http://internationaljournalcorner.com/index.php/ijird_ojs/article/download/135739/94860 (Diakses 19 Mei 2019)

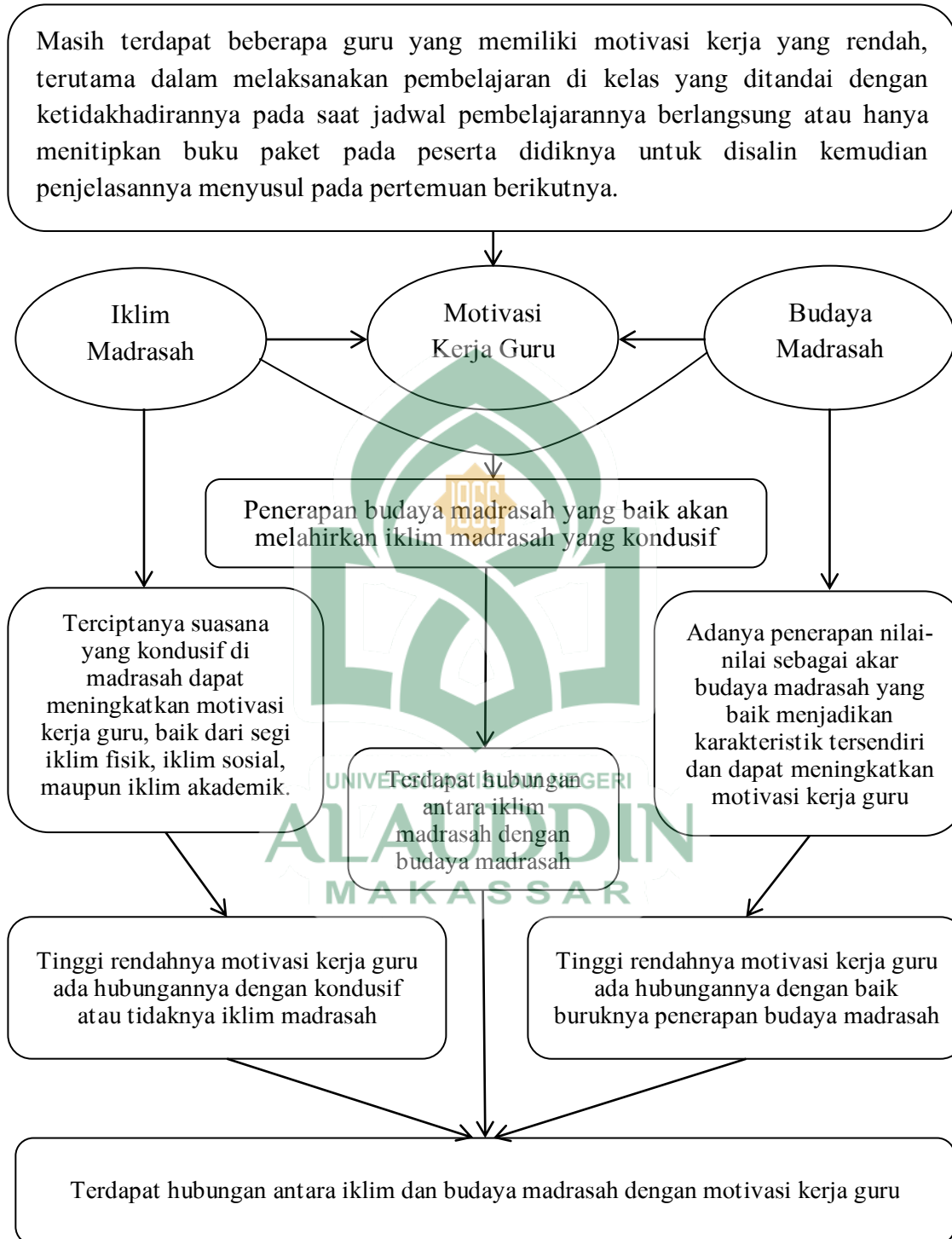

Gambar 2.3
Skema Kerangka Pikir

E. Hipotesis

Hipotesis merupakan jawaban sementara terhadap rumusan masalah penelitian yang telah dinyatakan dalam bentuk kalimat tanya. Dikatakan sementara karena jawaban yang diberikan masih didasarkan pada teori yang relevan, belum didasarkan pada fakta-fakta empiris.¹²⁴ Hipotesis dalam penelitian ini merupakan hipotesis asosiatif yang menanyakan hubungan antara dua variabel atau lebih. Adapun hipotesis dalam penelitian ini, yaitu sebagai berikut:

1. Terdapat korelasi antara iklim madrasah dengan motivasi kerja guru di MTs se-Kecamatan Sinjai Barat.
2. Terdapat korelasi antara budaya madrasah dengan motivasi kerja guru di MTs se-Kecamatan Sinjai Barat.
3. Terdapat korelasi antara budaya madrasah dengan iklim madrasah di MTs se-Kecamatan Sinjai.
4. Terdapat korelasi antara iklim madrasah dan budaya madrasah secara bersama-sama dengan motivasi kerja guru di MTs se-Kecamatan Sinjai Barat.

¹²⁴Lihat Sugiyono, *Metode Penelitian Kuantitatif, Kualitatif, dan R&D* (Cet. XXIV; Bandung: Alfabeta, 2016), h. 63.

BAB III
METODOLOGI PENELITIAN

A. Jenis dan Lokasi Penelitian

1. Jenis Penelitian

Jenis penelitian yang digunakan dalam penelitian ini dapat ditinjau berdasarkan beberapa aspek, seperti tempat, tujuan, pendekatan, jenis data dan analisisnya, metode, tingkat eksplanasi, dan tekniknya. Jenis penelitian ini dapat dilihat pada bagan berikut:



Gambar 3.1
Bagan Jenis Penelitian

Jenis penelitian tersebut dapat dijelaskan sebagai berikut:

- a. Berdasarkan tempatnya, penelitian ini merupakan penelitian lapangan atau *field research*, yaitu penelitian yang dilakukan untuk mengumpulkan data atau informasi yang diperoleh langsung dari lapangan atau responden.¹
- b. Berdasarkan tujuannya, penelitian ini merupakan penelitian verifikatif, yaitu penelitian yang dilakukan untuk mengecek kebenaran hasil penelitian terdahulu.² Dengan kata lain, penelitian yang dilakukan dengan tujuan untuk menguji suatu teori atau hasil penelitian sebelumnya sehingga diperoleh hasil yang memperkuat atau menggugurkan teori atau hasil penelitian sebelumnya.
- c. Berdasarkan pendekatan, jenis data dan analisisnya, penelitian ini merupakan penelitian kuantitatif, yaitu penelitian yang berlandaskan pada filsafat positivisme.³ Penelitian ini dilakukan untuk menguji teori-teori tertentu dengan cara meneliti hubungan antarvariabel. Variabel-variabel ini diukur (biasanya dengan instrumen penelitian) sehingga data yang terdiri dari angka-angka dapat dianalisis berdasarkan prosedur statistik.⁴
- d. Berdasarkan metodenya, penelitian ini merupakan penelitian *ex post facto*, yaitu penelitian yang dilakukan untuk meneliti peristiwa yang telah terjadi, kemudian merunut ke belakang melalui data tersebut untuk menentukan faktor-faktor yang mendahului atau sebab-sebab yang mungkin atas peristiwa yang diteliti.⁵

¹Lihat Misbahuddin dan Iqbal Hasan, *Analisis Data Penelitian dengan Statistik* (Cet. II; Jakarta: Bumi Aksara, 2013), h.5.

²Lihat Sulaiman Saat dan Sitti Mania, *Pengantar Metodologi Penelitian: Panduan Bagi Peneliti Pemula* (Cet. I; t.t.: Penerbit SIBUKU, 2018), h. 112.

³Lihat Sugiyono, *Metode Penelitian Kuantitatif, Kualitatif, R&D* (Cet. XXIV; Bandung: Alfabeta, 2016), h. 8.

⁴Lihat Juliansyah Noor, *Metodologi Penelitian: Skripsi, Tesis, Disertasi, Karya Ilmiah* (Cet. V; Jakarta: Kencana, 2015), h. 38.

⁵Lihat Sulaiman Saat dan Sitti Mania, *Pengantar Metodologi Penelitian: Panduan Bagi Peneliti Pemula*, h. 113.

- e. Berdasarkan tingkat eksplanasinya, penelitian ini merupakan penelitian korelasional, yaitu suatu penelitian yang melibatkan tindakan pengumpulan data untuk menentukan hubungan dan tingkat hubungan antara dua variabel atau lebih.⁶ Akan tetapi, peneliti tidak dapat membangun hubungan sebab akibat.
- f. Berdasarkan tekniknya, penelitian ini merupakan penelitian sensus, yaitu penelitian yang dilakukan untuk mengumpulkan data atau informasi tentang suatu fenomena dari semua elemen atau anggota yang menjadi populasi. Menurut Sugiyono, istilah lain dari sensus adalah sampel jenuh, yaitu semua anggota populasi dijadikan sampel.⁷

Jenis penelitian tersebut mengindikasikan bahwa penelitian ini merupakan penelitian lapangan dengan pendekatan kuantitatif yang dilakukan untuk menguji teori melalui metode *ex post facto* dengan menggunakan teknik sensus dan dianalisis secara korelasional. Berdasarkan jenis penelitian tersebut, paradigma penelitian dapat digambarkan sebagai berikut:

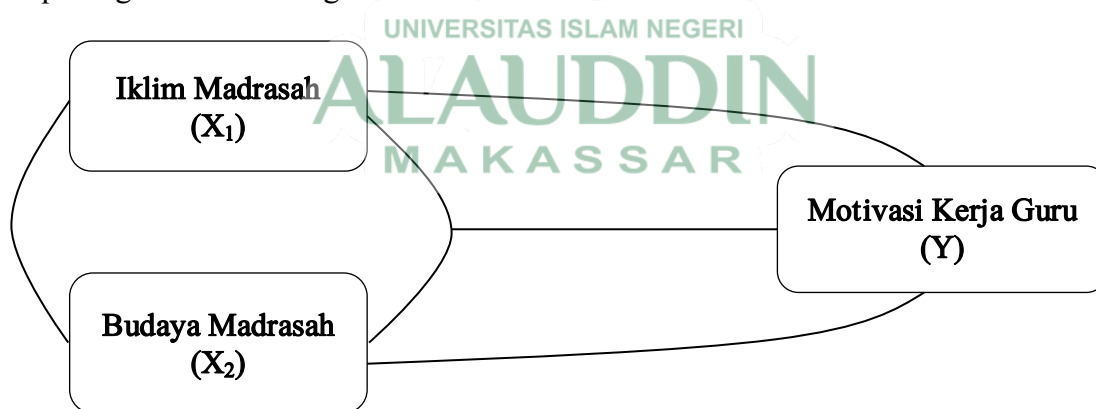

Gambar 3.2
Paradigma Penelitian

⁶Lihat Sukardi, *Metode Penelitian Pendidikan* (Cet. XII; Jakarta: Bumi Aksara, 2013), h. 166.

⁷Lihat Sugiyono, *Metode Penelitian Kuantitatif, Kualitatif, R&D*, h. 85.

Paradigma penelitian tersebut menggambarkan pola pikir yang menunjukkan hubungan antarvariabel yang diteliti sekaligus mencerminkan jenis dan jumlah rumusan masalah yang perlu dijawab melalui penelitian, teori yang digunakan untuk merumuskan hipotesis, jenis dan jumlah hipotesis, serta teknik analisis statistik yang digunakan.

2. Lokasi Penelitian

Lokasi penelitian merupakan tempat yang dipilih oleh peneliti untuk dilaksanakannya suatu penelitian. Oleh karena itu, penelitian ini dilaksanakan di MTs se-Kecamatan Sinjai Barat Kabupaten Sinjai yang terdiri dari lima (5) madrasah. Semua MTs di Kecamatan Sinjai Barat tersebut merupakan lembaga pendidikan Islam yang masih berstatus swasta. Lokasi penelitian tersebut dapat dipetakan sebagai berikut:

- a. Madrasah Tsanawiyah Darus Shafaa Manipi yang terletak di Jl. Persatuan No. 7 Balang-Balang, Kelurahan Balakia, Kecamatan Sinjai Barat, Kabupaten Sinjai, Provinsi Sulawesi Selatan.
- b. Madrasah Tsanawiyah Mursyidut Thullab Lembanna yang terletak di Jl. Pendidikan No. 57 Lembanna, Desa Gunung Perak, Kecamatan Sinjai Barat, Kabupaten Sinjai, Provinsi Sulawesi Selatan.
- c. Madrasah Tsanawiyah Al-Ittihad Wataqaddum Arango yang terletak di Jl. Persatuan Raya No. A10 Arango, Desa Arabika, Kecamatan Sinjai Barat, Kabupaten Sinjai, Provinsi Sulawesi Selatan.
- d. Madrasah Tsanawiyah Fathul Islam Tenggara Lembang yang terletak di Jl. Persatuan No. 46 Bonto Salama, Desa Bonto Salama, Kecamatan Sinjai Barat, Kabupaten Sinjai, Provinsi Sulawesi Selatan.

- e. Madrasah Tsanawiyah Darul Ulum Daulu yang terletak di Jl. Masjid 45 Kaluarang, Kelurahan Tassililu, Kecamatan Sinjai Barat, Kabupaten Sinjai, Provinsi Sulawesi Selatan.

B. Pendekatan Penelitian

Pendekatan dimaknai sebagai usaha dalam aktivitas penelitian untuk mengadakan hubungan-hubungan dengan objek yang diteliti.⁸ Pendekatan yang digunakan dalam penelitian dapat dibedakan menjadi dua, yakni pendekatan metodologi dan pendekatan keilmuan.

1. Pendekatan Metodologis

Pendekatan penelitian dilihat dari perspektif metodologi yang digunakan adalah pendekatan positivistik, yaitu memandang kenyataan (realitas) sebagai suatu fenomena yang dapat diklasifikasi, cenderung bersifat tetap, konkrit, terukur, teramati, dan hubungan gejala sebab akibat.⁹ Penggunaan pengukuran yang disertai analisis secara statistik mengimplikasikan bahwa dilihat dari sudut metodologi, penelitian ini menggunakan pendekatan kuantitatif.

2. Pendekatan Keilmuan

Terdapat berbagai perspektif hasil studi tentang beberapa disiplin ilmu tertentu yang dipandang memiliki keterkaitan dengan pendidikan karena setiap ilmu memiliki objek studi yang spesifik mengenai manusia, baik sebagai subjek pendidikan maupun sebagai objek pendidikan.¹⁰ Dalam hal ini, peneliti menggunakan beberapa pendekatan keilmuan, yaitu sebagai berikut:

⁸Lihat Sugiyono, *Metode Penelitian Kuantitatif, Kualitatif, R&D*, h. 80.

⁹Lihat Sitti Mania, *Metodologi Penelitian Pendidikan dan Sosial* (Cet. I; Makassar: Alauddin University Press, 2013), h. 45.

¹⁰Lihat Tatang Syarifuddin, *Landasan Pendidikan* (Cet. I; Jakarta: Direktorat Jenderal Pendidikan Islam, 2009), h. 29.

a. Pendekatan Teologis Normatif

Pendekatan teologis normatif adalah upaya memahami agama dengan menggunakan kerangka ilmu ketuhanan yang bertolak dari suatu keyakinan bahwa wujud empirik dari suatu keagamaan dianggap sebagai yang paling benar dibandingkan dengan yang lainnya.¹¹ Pendekatan ini digunakan dengan menghubungkan ayat-ayat al-Qur'an dan Hadis yang terkait dengan variabel atau konsep yang diteliti.

b. Pendekatan Sosiologis

Pendekatan sosiologis adalah ilmu yang mempelajari hidup bersama dalam masyarakat dan menyelidiki ikatan-ikatan antara manusia yang menguasai hidupnya itu.¹² Pendekatan sosiologis digunakan dalam penelitian ini untuk mempelajari fenomena sosial terkait iklim dan budaya madrasah di MTs se-Kecamatan Sinjai Barat Kabupaten Sinjai.

c. Pendekatan Psikologis

Psikologi atau ilmu jiwa adalah ilmu yang mempelajari jiwa seseorang melalui gejala perilaku yang dapat diamati.¹³ Pendekatan psikologis merupakan pendekatan yang selalu melibatkan aspek kejiwaan atau tingkah laku manusia. Pendekatan psikologis digunakan dalam penelitian ini untuk mempelajari gejala-gejala yang ditimbulkan oleh guru melalui perilaku yang mencerminkan motivasi kerjanya.

¹¹Lihat Abuddin Nata, *Metodologi Studi Islam* (Cet. VIII; Jakarta: RajaGrafindo Persada, 2011), h. 28.

¹²Lihat Abuddin Nata, *Metodologi Studi Islam*, h. 38.

¹³Lihat Abuddin Nata, *Metodologi Studi Islam*, h. 50.

C. Populasi dan Sampel Penelitian

1. Populasi Penelitian

Faktor utama yang perlu diperhatikan dalam suatu kegiatan penelitian (terutama penelitian kuantitatif) adalah populasi yang menyangkut secara keseluruhan daripada objek yang akan diteliti. Apabila diteliti semua elemen yang ada dalam wilayah penelitian, penelitiannya merupakan penelitian populasi.¹⁴ Menurut Nanang Martono, populasi adalah keseluruhan objek atau subjek yang berada dalam wilayah dan memenuhi syarat-syarat tertentu yang berkaitan dengan masalah penelitian, atau keseluruhan unit atau individu dalam ruang lingkup yang akan diteliti.¹⁵ Hadari Nawawi dalam Margono berpendapat bahwa populasi adalah keseluruhan objek penelitian yang terdiri dari manusia, benda-benda, hewan, tumbuh-tumbuhan, gejala-gejala, nilai tes, atau peristiwa-peristiwa sebagai sumber data yang memiliki karakteristik tertentu di dalam suatu penelitian.¹⁶

Berdasarkan uraian tersebut, dapat diketahui bahwa populasi merupakan keseluruhan objek atau subjek penelitian yang akan dijadikan sebagai sumber data dan informasi yang dibutuhkan oleh peneliti dalam proses penelitian. Adapun populasi yang menjadi objek dalam penelitian ini, yaitu seluruh guru di Madrasah Tsanawiyah se-Kecamatan Sinjai Barat Kabupaten Sinjai yang dapat dilihat pada tabel di bawah ini:

¹⁴Lihat Rukaesih A. Maolani dan Ucu Cahyana, *Metodologi Penelitian Pendidikan* (Cet. I; Jakarta: Rajawali Pers, 2015), h. 53.

¹⁵Lihat Nanang Martono, *Metode Penelitian Kuantitatif: Analisis Isi dan Analisis Data Sekunder* (Cet. I; Jakarta: RajaGrafindo Persada, 2010), h. 66.

¹⁶Lihat Margono, *Metodologi Penelitian Pendidikan* (Cet. IX; Jakarta: Rineka Cipta, 2014), h. 118.

Tabel 3.1
Daftar Populasi di MTs se-Kecamatan Sinjai Barat

No	Nama Madrasah	Populasi		Jumlah
		Laki-laki	Perempuan	
1	MTs Darus Shafaa Manipi	6	7	13
2	MTs Mursyidut Thullab Lembanna	4	10	14
3	MTs Al-Ittihad Wataqaddum Arango	1	11	12
4	MTs Fathul Islam Tengnga Lembang	6	7	13
5	MTs Darul Ulum Daulu	3	9	12
Total		20	44	64

Berdasarkan tabel tersebut dapat diketahui bahwa populasi dalam penelitian ini sebanyak 64 orang guru yang terdiri dari 20 orang laki-laki dan 44 orang perempuan (lebih lanjut lihat lampiran 15). Populasi tersebut diambil dari keseluruhan guru yang ada pada MTs se-Kecamatan Sinjai Barat.

2. Sampel Penelitian

Sampel dapat didefinisikan sebagai himpunan sebagian dari unsur-unsur populasi yang memiliki ciri-ciri sama.¹⁷ Secara sederhana, sampel adalah sebagian dari populasi yang terpilih dan mewakili populasi tersebut.¹⁸ Menurut Sugiyono, sampel adalah bagian dari jumlah dan karakteristik yang dimiliki oleh populasi.¹⁹ Dalam menentukan sampel, peneliti menggunakan sampel jenuh, yaitu teknik penentuan sampel bila semua anggota populasi digunakan sebagai sampel. Hal ini sering dilakukan bila jumlah populasi relatif kecil, kurang dari 30 orang, atau penelitian yang ingin membuat generalisasi dengan kesalahan yang sangat kecil.²⁰

¹⁷Lihat Sitti Mania, *Metodologi Penelitian Pendidikan dan Sosial*, h. 166.

¹⁸Lihat Muri Yusuf, *Metode Penelitian: Kuantitatif, Kualitatif & Penelitian Gabungan* (Cet. I; Jakarta: Kencana, 2014), h. 150.

¹⁹Lihat Sugiyono, *Metode Penelitian Kuantitatif, Kualitatif, dan R&D*, h. 81.

²⁰Lihat Sugiyono, *Metode Penelitian Kuantitatif, Kualitatif, dan R&D*, h. 85.

Menurut Suryani dan Hendryadi, sampel jenuh biasanya digunakan apabila jumlah populasi dianggap kecil atau kurang dari 100.²¹ Dengan demikian, sampel dalam penelitian ini adalah semua guru di MTs se-Kecamatan Sinjai Barat yang berjumlah 64 orang.

D. Teknik Pengumpulan Data

Teknik pengumpulan data merupakan langkah strategis dalam melakukan penelitian karena tujuan utama penelitian adalah mendapatkan data. Oleh karena itu, teknik yang digunakan dalam penelitian ini adalah angket dan dokumentasi.

1. Angket (Kuesioner)

Kuesioner merupakan teknik pengumpulan data yang dilakukan dengan cara memberi seperangkat pertanyaan atau pernyataan tertulis kepada responden untuk dijawabnya.²² Dalam penelitian ini, angket disusun berdasarkan indikator dari setiap dimensi variabel penelitian (lihat lampiran 1 dan 2) kemudian diedarkan kepada semua guru di MTs se-Kecamatan Sinjai Barat.

2. Dokumentasi

Dokumentasi sebagai teknik pengumpulan data digunakan untuk menghimpun dan menganalisis dokumen-dokumen, baik dokumen tertulis, maupun elektronik.²³ Dalam penelitian ini, dokumentasi digunakan untuk mengumpulkan data yang terkait dengan responden, dan pengambilan gambar di MTs se-Kecamatan Sinjai Barat.

²¹Lihat Suryani dan Hendryadi, *Metode Penelitian Kuantitatif: Teori dan Aplikasi pada Bidang Manajemen dan Ekonomi Islam* (Cet. I; Jakarta: Prenada Media Group, 2015), h. 203.

²²Lihat Sugiyono, *Metode Penelitian Kuantitatif, Kualitatif, dan R&D*, h. 142.

²³Lihat Nana Sayodih Sukmadinata, *Metode Penelitian Pendidikan* (Cet. VII; Bandung: Remaja Rosdakarya, 2010), h. 221.

E. Instrumen Penelitian

Instrumen merupakan alat bantu yang dipilih dan digunakan oleh peneliti agar mudah dan sistematis dalam mengumpulkan data sesuai dengan teknik pengumpulan data.²⁴ Adapun instrumen yang digunakan dalam penelitian ini, yaitu:

1. Angket

Angket merupakan daftar pertanyaan atau pernyataan yang dibuat sebelum melakukan pengumpulan data. Dalam penelitian kuantitatif, angket merupakan instrumen kunci (*key instrument*) dalam mengumpulkan data-data di lapangan. Instrumen angket yang digunakan dalam penelitian ini dalam bentuk skala Likert (lihat lampiran 2) yang terkait dengan iklim madrasah, budaya madrasah, dan motivasi kerja guru di MTs se-Kecamatan Sinjai Barat.

2. Format Catatan Dokumen

Format catatan dokumen merupakan daftar catatan yang berisi tentang aspek atau hal-hal yang dibutuhkan sebagai data pendukung (lihat lampiran 3). Data pendukung yang dimaksud adalah dokumen yang terkait dengan data madrasah, terutama data guru yang menjadi responden di MTs se-Kecamatan Sinjai Barat.

F. Validitas dan Reliabilitas Instrumen

Validitas instrumen menunjukkan alat ukur yang benar-benar mengukur aspek yang diukur. Dengan demikian, instrumen yang valid adalah instrumen yang dapat digunakan untuk mengukur aspek yang seharusnya diukur. Hasil penelitian dikatakan valid apabila terdapat kesamaan antara data yang terkumpul dengan data yang sesungguhnya terjadi pada objek yang diteliti. Adapun reliabilitas

²⁴Lihat Suharsimi Arikunto, *Manajemen Penelitian* (Cet. XI; Jakarta: Rineka Cipta, 2010), h. 135.

menunjukkan kemantapan atau konsistensi hasil pengukuran. Dengan demikian, instrumen yang reliabel adalah instrumen yang bila digunakan beberapa kali untuk mengukur objek yang sama akan menghasilkan data yang sama. Instrumen yang valid dan reliabel merupakan syarat mutlak untuk mendapatkan hasil penelitian yang valid dan reliabel.²⁵ Validitas dan reliabilitas instrumen dalam penelitian ini dapat dijelaskan sebagai berikut:

1. Validitas Instrumen

Pengujian validitas konstruksi dapat dilakukan dengan meminta pendapat dari ahli (*judgment experts*). Dalam hal ini, setelah instrumen dikonstruksi berdasarkan aspek-aspek yang akan diukur dengan berlandaskan teori tertentu, selanjutnya dikonsultasikan dengan ahli. Tenaga ahli yang digunakan umumnya mereka yang telah bergelar doktor sesuai dengan lingkup yang telah diteliti.²⁶ Adapun tenaga ahli yang menjadi validator dan hasil validasinya dapat dilihat pada tabel berikut ini:

Tabel 3.2
Hasil Validasi Instrumen dari Ahli (*Judgment Experts*)

No	Validator	Hasil Validasi			Keterangan
		Iklm Madrasah	Budaya Madrasah	Motivasi Kerja Guru	
1	Dr. H. Arifuddin Siraj, M.Pd.	Valid	Valid	Valid	Instrumen dapat digunakan
2	Hj. Ulfiani Rahman, M.Si., Ph.D.	Valid	Valid	Valid	Instrumen dapat digunakan

Lihat keterangan validator pada lampiran 17.

²⁵Lihat Sugiyono, *Metode Penelitian Kuantitatif, Kualitatif, dan R&D*, h. 121-122.

²⁶Lihat Sugiyono, *Metode Penelitian Kuantitatif, Kualitatif, R&D*, h. 125.

Berdasarkan tabel tersebut dapat diketahui bahwa validitas konstruk instrumen penelitian dari kedua pendapat ahli dinyatakan valid sehingga instrumen dapat digunakan. Setelah pengujian konstruksi dari ahli selesai, selanjutnya diteruskan dengan uji coba instrumen di lapangan. Pengujian validitas setiap item pernyataan digunakan analisis item, yaitu mengorelasikan skor tiap item dengan skor total yang merupakan jumlah tiap skor item dengan menggunakan korelasi *product moment*. Adapun rumus yang digunakan adalah:

$$r_{xy} = \frac{N \sum XY - (\sum X)(\sum Y)}{\sqrt{[N \sum X^2 - (\sum X)^2][N \sum Y^2 - (\sum Y)^2]}}$$

Keterangan:

- r_{xy} = Angka indeks korelasi “r” *product moment*.
- N = Jumlah responden uji coba.
- $\sum XY$ = Jumlah hasil perkalian antara skor X dan skor Y.
- $\sum X$ = Jumlah skor tiap-tiap item.
- $\sum Y$ = Jumlah skor total.
- $\sum X^2$ = Jumlah kuadrat skor item.
- $\sum Y^2$ = Jumlah kuadrat skor total.²⁷

Syarat minimum untuk dianggap memenuhi syarat validitas instrumen yang diuji coba adalah jika $r_{xy} \geq 0,30$.²⁸ Dengan demikian, jika korelasi antara skor item dengan skor total $< 0,30$, item dalam instrumen dinyatakan tidak valid. Pengujian validitas empiris ini dilakukan di MTs Ma’arif Bolaromang, Desa Bolaromang, Kecamatan Tombolo Pao, Kabupaten Gowa, Provinsi Sulawesi Selatan. Hasil uji coba instrumen penelitian tersebut dapat dideskripsikan sebagai berikut:

²⁷Lihat Juliansyah Noor, *Metodologi Penelitian: Skripsi, Tesis, Disertasi, Karya Ilmiah*, h. 169.

²⁸Lihat Sugiyono, *Metode Penelitian Kuantitatif, Kualitatif, dan R&D*, h. 133.

a. Instrumen Iklim Madrasah

Data hasil uji coba instrumen iklim madrasah yang dilakukan di MTs Ma'arif Bolaromang dapat dilihat pada lampiran 4. Pengujian validitas instrumen dari data tersebut dilakukan dengan mengorelasikan skor item dengan skor total melalui bantuan SPSS versi 21 (lihat lampiran 5). Hasil pengujian validitas instrumen iklim madrasah tersebut dapat dilihat pada tabel berikut:

Tabel 3.3
Hasil Pengujian Validitas Instrumen Iklim Madrasah

No Item Pernyataan	Validitas		Keterangan
	r_{xy} (r hitung)	r kritis	
1	0,72	0,30	Valid
2	0,51	0,30	Valid
3	0,33	0,30	Valid
4	0,45	0,30	Valid
5	0,42	0,30	Valid
6	0,35	0,30	Valid
7	0,45	0,30	Valid
8	0,32	0,30	Valid
9	0,74	0,30	Valid
10	0,92	0,30	Valid
11	0,76	0,30	Valid
12	0,42	0,30	Valid
13	0,39	0,30	Valid
14	0,87	0,30	Valid
15	0,68	0,30	Valid
16	0,85	0,30	Valid
17	0,37	0,30	Valid
18	0,91	0,30	Valid
19	0,37	0,30	Valid
20	0,58	0,30	Valid

Berdasarkan hasil analisis item instrumen iklim madrasah tersebut dapat diketahui bahwa dengan syarat $r_{xy} \geq 0,30$, semua item pernyataan angket dinyatakan valid karena telah memenuhi syarat yang diajukan.

b. Instrumen Budaya Madrasah

Data hasil uji coba instrumen budaya madrasah yang dilakukan di MTs Ma'arif Bolaromang dapat dilihat pada lampiran 4. Pengujian validitas instrumen dari data tersebut dilakukan dengan mengorelasikan skor item dengan skor total melalui bantuan SPSS versi 21 (lihat lampiran 6). Hasil pengujian validitas instrumen budaya madrasah tersebut dapat dilihat pada tabel berikut:

Tabel 3.4
Hasil Pengujian Validitas Instrumen Budaya Madrasah

No Item Pernyataan	Validitas		Keterangan
	r_{xy} (r hitung)	r kritis	
21	0,76	0,30	Valid
22	0,86	0,30	Valid
23	0,50	0,30	Valid
24	0,90	0,30	Valid
25	0,35	0,30	Valid
26	0,82	0,30	Valid
27	0,80	0,30	Valid
28	0,81	0,30	Valid
29	0,66	0,30	Valid
30	0,82	0,30	Valid
31	0,74	0,30	Valid
32	0,87	0,30	Valid
33	0,79	0,30	Valid
34	0,36	0,30	Valid
35	0,32	0,30	Valid
36	0,91	0,30	Valid
37	0,44	0,30	Valid
38	0,68	0,30	Valid
39	0,9	0,30	Valid
40	0,73	0,30	Valid

Berdasarkan hasil analisis item instrumen budaya madrasah tersebut dapat diketahui bahwa dengan syarat $r_{xy} \geq 0,30$, semua item pernyataan angket dinyatakan valid karena telah memenuhi syarat yang diajukan.

c. Instrumen Motivasi kerja guru

Data hasil uji coba instrumen motivasi kerja guru yang dilakukan di MTs Ma'arif Bolaromang dapat dilihat pada lampiran 4. Pengujian validitas instrumen dari data tersebut dilakukan dengan mengorelasikan skor item dengan skor total melalui bantuan SPSS versi 21 (lihat lampiran 7). Hasil pengujian validitas instrumen motivasi kerja guru tersebut dapat dilihat pada tabel berikut:

Tabel 3.5
Hasil Pengujian Validitas Instrumen Motivasi Kerja Guru

No Item Pernyataan	Validitas		Keterangan
	r_{xy} (r hitung)	r kritis	
41	0,85	0,30	Valid
42	0,54	0,30	Valid
43	0,58	0,30	Valid
44	0,89	0,30	Valid
45	0,76	0,30	Valid
46	0,93	0,30	Valid
47	0,56	0,30	Valid
48	0,80	0,30	Valid
49	0,82	0,30	Valid
50	0,41	0,30	Valid
51	0,81	0,30	Valid
52	0,32	0,30	Valid
53	0,81	0,30	Valid
54	0,77	0,30	Valid
55	0,37	0,30	Valid
56	0,30	0,30	Valid
57	0,80	0,30	Valid
58	0,77	0,30	Valid
59	0,82	0,30	Valid
60	0,30	0,30	Valid

Berdasarkan hasil analisis item instrumen motivasi kerja guru tersebut dapat diketahui bahwa dengan syarat $r_{xy} \geq 0,30$, semua item pernyataan angket dinyatakan valid karena telah memenuhi syarat yang diajukan.

2. Reliabilitas Instrumen

Pengujian reliabilitas instrumen dalam penelitian ini dilakukan dengan teknik Alfa Cronbach dengan menggunakan rumus berikut:

$$r_i = \frac{k}{(k - 1)} \left\{ 1 - \frac{\sum s_i^2}{s_t^2} \right\}$$

Keterangan:

r_i = Reliabilitas internal seluruh instrumen.

k = Mean kuadrat antara subyek .

$\sum s_i^2$ = Mean kuadrat kesalahan.

s_t^2 = Varians total.

Rumus untuk varians total dan varian item:

$$s_t^2 = \frac{\sum X_t^2}{n} - \frac{(\sum X_t)^2}{n^2}$$

$$s_i^2 = \frac{JK_i}{n} - \frac{JK_s}{n^2}$$

Keterangan:

JK_i = Jumlah kuadrat seluruh skor item.

JK_s = Jumlah kuadrat subyek.²⁹

Penentuan reliabilitas dapat dilihat dari nilai r_i , jika nilai r_i lebih besar dari r_{tabel} , instrumen dapat dikatakan reliabel. Ada juga yang berpendapat bahwa instrumen dikatakan reliabel apabila nilai $r_i > 0,60$.³⁰ Dengan demikian, reliabel atau tidaknya instrumen dapat diketahui dengan membandingkan r_i dengan r_{tabel} atau apabila $r_i > 0,60$. Uji reliabilitas masing-masing instrumen variabel penelitian dapat dideskripsikan sebagai berikut:

²⁹Lihat Sugiyono, *Statistika untuk Penelitian*, h. 365.

³⁰Lihat Julianyah Noor, Julianyah Noor, *Metodologi Penelitian: Skripsi, Tesis, Disertasi, & Karya Ilmiah*, h. 165.

a. Instrumen Iklim Madrasah

Pengujian reliabilitas instrumen iklim madrasah dapat dilakukan dengan menggunakan teknik Alfa Cronbach dengan terlebih dahulu menyiapkan tabel kerja bantu (lihat lampiran 8). Berdasarkan tabel kerja bantu tersebut diperoleh nilai:

$$\begin{aligned} X_t &= 735 & JK_i &= 2.927 \\ X_t^2 &= 54.627 & JK_s &= 28.305 \end{aligned}$$

Sebelum dimasukkan pada rumus Alfa Cronbach, varians total dan varians item terlebih dahulu dihitung dengan rumus berikut:

$$\begin{aligned} s_t^2 &= \frac{\sum X_t^2}{n} - \frac{(\sum X_t)^2}{n^2} & s_i^2 &= \frac{JK_i}{n} - \frac{JK_s}{n^2} \\ &= \frac{54.627}{10} - \frac{(735)^2}{10^2} & &= \frac{2.927}{10} - \frac{28.305}{10^2} \\ &= \frac{54.627}{10} - \frac{540.225}{100} & &= \frac{2.927}{10} - \frac{28.305}{100} \\ &= 5.462,7 - 5.402,25 & &= 292,7 - 283,05 \\ &= 60,45 & &= 9,65 \end{aligned}$$

Maka:

$$\begin{aligned} r_i &= \frac{k}{(k-1)} \left\{ 1 - \frac{\sum s_i^2}{s_t^2} \right\} \\ &= \frac{20}{(20-1)} \left\{ 1 - \frac{9,65}{60,45} \right\} \\ &= 1,053\{0,840\} \\ &= 0,885 \end{aligned}$$

Hasil perhitungan juga dilakukan melalui analisis SPSS versi 21 dengan *output* sebagai berikut:

Tabel 3.6
Hasil Pengujian Reliabilitas Instrumen Iklim Madrasah

Case Processing Summary			Reliability Statistics	
	N	%	Cronbach's Alpha	N of Items
Valid Cases	10	100.0	.885	20
Excluded ^a	0	.0		
Total	10	100.0		

a. Listwise deletion based on all variables in the procedure.

Berdasarkan perhitungan Alfa Cronbach tersebut dapat diketahui bahwa nilai $r_i = 0,885$. Nilai 0,885 lebih besar dari syarat yang diajukan, yaitu $0,885 > 0,60$ sehingga instrumen angket iklim madrasah dinyatakan reliabel karena telah memenuhi syarat yang diajukan.

b. Instrumen Budaya Madrasah

Pengujian reliabilitas instrumen budaya madrasah dapat dilakukan dengan menggunakan teknik Alfa Cronbach dengan terlebih dahulu menyiapkan tabel kerja bantu (lihat lampiran 8). Berdasarkan tabel kerja bantu tersebut diperoleh nilai sebagai berikut:

$$X_t = 820 \quad JK_i = 3.550$$

$$X_t^2 = 68.776 \quad JK_s = 33.926$$

Sebelum dimasukkan pada rumus Alfa Cronbach, varians total dan varians item terlebih dahulu dihitung dengan rumus berikut:

$$s_t^2 = \frac{\sum X_t^2}{n} - \frac{(\sum X_t)^2}{n^2}$$

$$= \frac{68.776}{10} - \frac{(820)^2}{10^2}$$

$$= 6.877,6 - 6.724$$

$$= 153,6$$

$$s_i^2 = \frac{JK_i}{n} - \frac{JK_s}{n^2}$$

$$= \frac{3.550}{10} - \frac{33.926}{10^2}$$

$$= 355 - 339,26$$

$$= 15,74$$

Maka:

$$\begin{aligned}
 r_i &= \frac{k}{(k-1)} \left\{ 1 - \frac{\sum s_i^2}{s_t^2} \right\} \\
 &= \frac{20}{(20-1)} \left\{ 1 - \frac{15,74}{153,6} \right\} \\
 &= 1,053\{0,897\} \\
 &= 0,945
 \end{aligned}$$

Hasil perhitungan juga dilakukan melalui SPSS versi 21 dengan *output* sebagai berikut:

Tabel 3.7
Hasil Pengujian Reliabilitas Instrumen Budaya Madrasah

Case Processing Summary			Reliability Statistics	
	N	%	Cronbach's Alpha	N of Items
Cases				
Valid	10	100.0	.945	20
Excluded ^a	0	.0		
Total	10	100.0		

a. Listwise deletion based on all variables in the procedure.

Berdasarkan perhitungan Alfa Cronbach tersebut dapat diketahui bahwa nilai $r_i = 0,94$. Nilai 0,94 lebih besar dari syarat yang diajukan, yaitu $0,94 > 0,60$ sehingga instrumen angket budaya madrasah dinyatakan reliabel karena telah memenuhi syarat yang diajukan.

c. Instrumen Motivasi Kerja Guru

Pengujian reliabilitas instrumen motivasi kerja guru dapat dilakukan dengan menggunakan teknik Alfa Cronbach dengan terlebih dahulu menyiapkan tabel kerja bantu (lihat lampiran 8). Berdasarkan tabel kerja bantu tersebut diperoleh nilai sebagai berikut:

$$\begin{aligned}
 X_t &= 767 & JK_i &= 3.169 \\
 X_t^2 &= 60.013 & JK_s &= 30.119
 \end{aligned}$$

Sebelum dimasukkan pada rumus Alfa Cronbach, varians total dan varians item terlebih dahulu dihitung dengan rumus berikut:

$$s_t^2 = \frac{\sum X_t^2}{n} - \frac{(\sum X_t)^2}{n^2}$$

$$s_i^2 = \frac{JK_i}{n} - \frac{JK_s}{n^2}$$

$$= \frac{60.013}{10} - \frac{(767)^2}{10^2}$$

$$= 6.001,3 - 5.882,89$$

$$= 118,41$$

$$= \frac{3.169}{10} - \frac{30.119}{10^2}$$

$$= 316,9 - 301,19$$

$$= 15,71$$

Maka:

$$r_i = \frac{k}{(k-1)} \left\{ 1 - \frac{\sum s_i^2}{s_t^2} \right\}$$

$$= \frac{20}{(20-1)} \left\{ 1 - \frac{15,71}{118,41} \right\}$$

$$= 1,053\{0,867\}$$

$$= 0,913$$

Hasil perhitungan juga dilakukan melalui SPSS versi 21 dengan *output* sebagai berikut:

Tabel 3.8
Hasil Pengujian Reliabilitas Instrumen Motivasi Kerja Guru
Case Processing Summary **Reliability Statistics**

	N	%
Valid	10	100.0
Cases Excluded ^a	0	.0
Total	10	100.0

Cronbach's Alpha	N of Items
.913	20

a. Listwise deletion based on all variables in the procedure.

Berdasarkan perhitungan Alfa Cronbach tersebut dapat diketahui bahwa nilai $r_i = 0,91$. Nilai 0,91 lebih besar dari syarat yang diajukan, yaitu $0,91 > 0,60$ sehingga instrumen angket motivasi kerja guru dinyatakan reliabel karena telah memenuhi syarat yang diajukan.

G. Teknik Pengolahan dan Analisis Data

Data yang diperoleh dalam penelitian ini diolah dan dianalisis dengan menggunakan analisis kuantitatif. Teknik pengolahan dan analisis data yang digunakan dalam penelitian ini adalah statistik deskriptif, yaitu statistik yang digunakan untuk menggambarkan atau menganalisis hasil penelitian, tetapi tidak digunakan untuk membuat kesimpulan yang lebih luas (generalisasi/inferensi), begitu pula penelitian yang menggunakan sampel, tetapi tidak bermaksud membuat kesimpulan terhadap populasi dari sampel yang diambil. Dalam hal ini, teknik korelasi dan regresi juga dapat berperan sebagai statistik deskriptif.³¹ Dengan demikian, penyajian data dan pengujian hipotesis dalam penelitian ini dilakukan dengan menggunakan beberapa teknik, yaitu sebagai berikut:

1. Teknik *Scoring*

Teknik *scoring* adalah pemberian skor terhadap pernyataan yang terdapat pada instrumen angket. Dalam hal ini, penulis menggunakan skala Likert, seperti terlihat pada tabel berikut:

Tabel 3.9
Skala Likert³²

No	Skala Likert	Skor		Kode
		Pernyataan Positif	Pernyataan Negatif	
1	Sangat Setuju	5	1	A
2	Setuju	4	2	B
3	Ragu-ragu	3	3	C
4	Tidak Setuju	2	4	D
5	Sangat Tidak Setuju	1	5	E

³¹Lihat Sugiyono, *Statistika untuk Penelitian* (Cet. XXIX; Bandung: Alfabeta, 2017), h. 21-23.

³²Lihat S. Eko Putro Widoyoko, *Teknik Penyusunan Instrumen Penelitian* (Cet. I; Yogyakarta: Pustaka Pelajar, 2012), h. 109.

2. Penyajian Data

Penyajian data dalam penelitian ini dilakukan untuk menganalisis data dengan cara mendeskripsikan atau menggambarkan data yang telah terkumpul melalui penyajian data dalam bentuk tabel distribusi frekuensi, grafik (dalam hal ini diagram batang dan diagram lingkaran), dan perhitungan penyebaran data melalui perhitungan rata-rata atau *mean score*. Teknik ini digunakan untuk menganalisis data terkait rumusan masalah pertama, kedua, dan ketiga.

a. Penyajian Data dalam Tabel Distribusi Frekuensi

Tabel distribusi frekuensi merupakan alat penyajian data statistik yang berbentuk kolom dan lajur yang di dalamnya memuat angka yang dapat melukiskan atau menggambarkan pencaran atau pembagian frekuensi dari variabel yang menjadi objek penelitian.³³ Distribusi frekuensi dari data penelitian yang dihasilkan dapat dilakukan dengan beberapa langkah, yaitu:

- 1) Mencari nilai *range* dengan rumus:

$$R = H - L + 1$$

Keterangan:

R = *Range* yang dicari

H = *Highest score* (skor tertinggi)

L = *Lowest score* (nilai terendah)

1 = Bilangan konstan.³⁴

- 2) Penentuan jumlah kelas dengan menggunakan rumus Sturges:

$$K = 1 + 3,3 \log N$$

³³Lihat Anas Sudijono, *Pengantar Statistik Pendidikan* (Cet. XXIV; Jakarta: Rajawali Pers, 2012), h. 38.

³⁴Lihat Anas Sudijono, *Pengantar Statistik Pendidikan*, h. 52.

Keterangan:

K = Jumlah kelas yang dicari

N = Jumlah data.³⁵

3) Penentuan interval/panjang kelas dengan rumus:

$$P = \frac{R}{K}$$

Keterangan:

P = Interval kelas yang dicari

R = Range

K = Jumlah kelas.³⁶

4) Mencari Persentase dengan rumus:

$$P = \frac{f}{N} \times 100\%$$

Keterangan :

P = Angka persentase.

f = Frekuensi yang sedang dicari persentasenya.

N = *Number of cases* (jumlah frekuensi/banyaknya individu).³⁷

b. Penyajian Data dalam Bentuk Grafik

Grafik merupakan alat penyajian data statistik yang tertuang dalam bentuk lukisan, baik lukisan garis, gambar, maupun lambang yang melukiskan angka yang diperoleh atau memvisualisasikan angka.³⁸ Dalam penelitian ini, data akan disajikan dalam bentuk diagram batang dan diagram lingkaran.

³⁵Lihat Sugiyono, *Statistika untuk Penelitian*, h. 36.

³⁶Lihat Sugiyono, *Statistika untuk Penelitian*, h. 36.

³⁷Lihat Anas Sudijono, *Pengantar Statistik Pendidikan*, h. 43.

³⁸Lihat Anas Sudijono, *Pengantar Statistik Pendidikan*, h. 61.

c. Rata-rata (*Mean Score*)

Mean score atau rata-rata merupakan teknik yang digunakan untuk mengetahui rata-rata jawaban atau tanggapan dari responden. Rumus *mean score* untuk data berkelompok adalah:

$$\bar{X} = \frac{\sum f \cdot X_m}{N}$$

Keterangan:

- \bar{X} = *Mean score* yang dicari
 $\sum f \cdot X_m$ = Hasil perkalian antara frekuensi dengan nilai tengah (rumus nilai tengah adalah tepi bawah kelas ditambah tepi atas kelas dibagi 2 atau $(T_b + T_a / 2)$)
 N = *Number of cases* (jumlah skor total).³⁹

d. Interpretasi Data

Interpretasi data dilakukan dengan terlebih dahulu menentukan kriteria yang akan dijadikan patokan dengan cara: Skor maksimal (kriterium) dikurang skor minimum yang mungkin diperoleh dibagi dengan jumlah kategori untuk memperoleh interval nilai.⁴⁰ Item pernyataan setiap variabel masing-masing berjumlah 20 item sehingga pedoman interpretasi dalam penelitian ini dapat dibuat sebagai berikut:

Tabel 3.10
Pedoman Interpretasi Berdasarkan Kategori

No	Interval	Kategori
1	20 – 36	Sangat rendah
2	37 – 52	Rendah
3	53 – 68	Sedang
4	69 – 84	Tinggi
5	84 – 100	Sangat tinggi

³⁹Lihat Allan G. Bluman, *Elementary Statistic: A Step by Step Approach* (Cet. IV; New York: McGraw-Hill Companies, 2007), h. 81.

⁴⁰Lihat Suharsimi Arikunto, *Manajemen Penelitian* h. 355.

Penentuan interpretasi data berdasarkan kategori pada tabel tersebut dibuat dengan ketentuan: jumlah pernyataan sebanyak 20 item; jumlah alternatif jawaban pada setiap item pernyataan sebanyak 5 (berdasarkan skala Likert); skor maksimal setiap item adalah 5 sehingga skor kriterium (ideal) yang diharapkan adalah $20 \times 5 = 100$ dan skor minimum setiap item adalah 1 sehingga skor terendah yang mungkin diperoleh adalah $20 \times 1 = 20$. Dengan demikian, *range*-nya adalah $100 - 20 = 80$ dan interval kelas = $80/5 = 16$.

Interpretasi data juga dilakukan dengan menggunakan garis kontinum yang dibuat berdasarkan jumlah kategori jawaban. Penentuan nilai masing-masing kategori pada garis bilangan yang dibuat didasarkan pada kriteria skor minimum sampai skor maksimum yang seharusnya (bukan skor yang diperoleh dari responden) dengan interval nilai berdasarkan jumlah skor kriterium dibagi jumlah kategori jawaban.⁴¹ Jumlah rata-rata skor yang diperoleh dari responden kemudian diinterpretasikan ke dalam garis kontinum yang telah ditentukan. Item pernyataan pada setiap variabel masing-masing berjumlah 20 item sehingga garis kontinum dalam penelitian ini dapat dibuat sebagai berikut:



Gambar 3.3
Pedoman Interpretasi Kategori Berdasarkan Garis Kontinum

Keterangan:

- 1) Untuk variabel iklim dan budaya madrasah digunakan kategori kondusif.
- 2) Untuk variabel motivasi kerja guru digunakan kategori sangat tinggi-rendah.

⁴¹Lihat Sugiyono, *Metode Penelitian Kuantitatif, Kualitatif, dan R&D*, h. 99.

Garis kontinum tersebut dibuat dengan ketentuan: jumlah pernyataan sebanyak 20 item; jumlah alternatif jawaban sebanyak 5 (berdasarkan skala Likert); skor maksimal setiap item adalah 5; dan skor minimum setiap item adalah 1. Dengan demikian, skor kriterium (ideal) adalah $20 \times 5 = 100$ dan skor terendah yang mungkin diperoleh adalah $20 \times 1 = 20$.

3. Pengujian Hipotesis

Pengujian hipotesis dalam penelitian ini dilakukan dengan menggunakan statistik melalui analisis korelasi dengan terlebih dahulu melakukan pengujian normalitas data, linearitas hubungan, dan homogenitas sebaran data. Proses pengujian tersebut dapat dijelaskan sebagai berikut:

a. Uji Normalitas Data

Uji normalitas data dilakukan untuk memastikan bahwa data yang dianalisis berdistribusi normal atau tidak. Pengujian normalitas tersebut dilakukan dengan menggunakan bantuan SPSS versi 21 melalui rumus Kolmogorov-Smirnov dan Shapiro-Wilk dengan ketentuan bahwa jika nilai *sig.* > α (0,05), data yang diperoleh berdistribusi normal. Sebaliknya, jika nilai *sig.* < α (0,05), data yang diperoleh tidak berdistribusi normal.⁴² Dengan demikian, data dikatakan berdistribusi normal apabila memenuhi persyaratan yang telah ditentukan tersebut.

b. Uji Linearitas Hubungan

Uji linearitas hubungan dilakukan untuk memastikan bahwa hubungan antarvariabel bersifat linear. Pengujian linearitas hubungan tersebut dilakukan dengan menggunakan bantuan SPSS versi 21 dengan ketentuan bahwa jika nilai *sig.*

⁴²Lihat Edi Riadi, *Statistika Penelitian: Analisis Manual dan IBM SPSS* (Yogyakarta: Andi Offset, 2016), h. 123.

$> \alpha$ (0,05), garis hubungan linear. Sebaliknya, jika nilai *sig.* $< \alpha$ (0,05), garis hubungan tidak liner.⁴³ Dengan demikian, hubungan dikatakan linear apabila memenuhi persyaratan yang telah ditentukan tersebut.

c. Uji Homogenitas

Uji homogenitas digunakan untuk menguji sebaran data dari dua varian atau lebih yang berbeda berasal dari populasi yang homogen atau tidak. Pengujian homogenitas tersebut dilakukan dengan menggunakan bantuan SPSS versi 21 melalui rumus Levene dengan ketentuan bahwa jika nilai *sig.* $> \alpha$ (0,05), data berasal dari populasi yang homogen. Sebaliknya, jika nilai *sig.* $< \alpha$ (0,05), data berasal dari populasi yang tidak homogen.⁴⁴ Dengan demikian, data yang diperoleh dikatakan berasal dari populasi yang homogen apabila memenuhi persyaratan yang telah ditentukan tersebut.

d. Uji Korelasi

Uji korelasi digunakan untuk mencari arah dan kuatnya hubungan antara dua variabel atau lebih, baik hubungan yang bersifat simetris, kausal, maupun resiprokal.⁴⁵ Analisis korelasi ini dilakukan dengan menggunakan 2 (dua) teknik, yaitu korelasi *product moment* dan korelasi ganda kemudian diinterpretasikan pada pedoman interpretasi koefisien korelasi.

1) Korelasi *Product Moment* (*Product Moment Correlation*)

Korelasi *product moment* digunakan untuk mencari hubungan antara variabel yang satu dengan variabel lainnya. Korelasi ini digunakan untuk menganalisis data berdasarkan rumusan masalah keempat sampai keenam dengan rumus:

⁴³Lihat Edi Riadi, *Statistika Penelitian: Analisis Manual dan IBM SPSS*, h. 159.

⁴⁴Lihat Edi Riadi, *Statistika Penelitian: Analisis Manual dan IBM SPSS*, h. 139.

⁴⁵Lihat Sugiyono, *Statistika untuk Penelitian*, h. 260.

$$r_{xy} = \frac{N \sum XY - (\sum X)(\sum Y)}{\sqrt{[N \sum X^2 - (\sum X)^2][N \sum Y^2 - (\sum Y)^2]}}$$

Keterangan:

r_{xy} = Angka indeks korelasi “r” *product moment*.

N = *Number of cases*.

$\sum XY$ = Jumlah hasil perkalian antara skor X dan skor Y.

$\sum X$ = Jumlah seluruh skor X.

$\sum Y$ = Jumlah seluruh skor Y.⁴⁶

2) Uji Korelasi Ganda (*Multiple Correlation*)

Uji korelasi ganda dilakukan untuk mengetahui nilai yang menentukan arah dan kuatnya hubungan dua variabel atau lebih secara bersama-sama dengan variabel lain. Uji korelasi ganda ini digunakan untuk menganalisis data berdasarkan rumusan masalah ketujuh. Pengujian korelasi ganda dilakukan dengan menggunakan rumus berikut:

$$R_{X_1 X_2 Y} = \sqrt{\frac{r_{yx_1}^2 + r_{yx_2}^2 - 2r_{yx_1} r_{yx_2} r_{x_1 x_2}}{1 - r_{x_1 x_2}^2}}$$

Keterangan:

$R_{X_1 X_2 Y}$ = Korelasi antara variabel X_1 dengan X_2 secara bersama-sama dengan variabel Y.

r_{yx_1} = Korelasi *product moment* antara X_1 dengan Y.

r_{yx_2} = Korelasi *product moment* antara X_2 dengan Y.

$r_{x_1 x_2}$ = Korelasi *product moment* antara X_1 dengan X_2 .⁴⁷

Pengujian korelasi juga dilakukan dengan menggunakan bantuan SPSS versi 21, baik korelasi *product moment* maupun korelasi berganda. Pengujian ini dilakukan untuk mencocokkan hasil analisis manual dengan hasil analisis SPSS.

⁴⁶Lihat Anas Sudijono, *Pengantar Statistik Pendidikan*, h. 206.

⁴⁷Lihat Sugiyono, *Metode Penelitian Kuantitatif, Kualitatif, dan R&D*, h. 191.

3) Interpretasi Koefisien Korelasi

Koefisien korelasi yang diperoleh melalui perhitungan korelasi, baik korelasi *product moment* maupun korelasi ganda diinterpretasikan ke dalam pedoman interpretasi yang merupakan penentu tingkat korelasi antardua variabel atau lebih. Interpretasi arah korelasi *product moment* dapat digambarkan melalui diagram pencar atau *scatter diagram*. Pedoman untuk memberikan interpretasi koefisien korelasi dapat dilihat pada tabel berikut:

Tabel 3.11
Pedoman Interpretasi Koefisien Korelasi⁴⁸

Interval Koefisien	Tingkat Korelasi
0,00 – 0,199	Sangat Lemah
0,20 – 0,399	Lemah
0,40 – 0,599	Sedang
0,60 – 0,799	Kuat
0,80 – 1,000	Sangat Kuat

Interpretasi koefisien korelasi melalui pedoman tersebut merupakan langkah terakhir dalam penelitian ini karena data yang dianalisis merupakan data populasi sehingga tidak perlu lagi dilanjutkan dengan uji signifikansi. Hal tersebut sebagaimana dijelaskan oleh Sugiyono bahwa tidak ada istilah “signifikansi” (taraf kesalahan atau kepercayaan) dalam pembuktian hipotesis apabila penelitian yang dilakukan pada seluruh populasi.⁴⁹ Dengan demikian, pengujian hipotesis dalam penelitian ini secara otomatis berlaku pada seluruh populasi yang menjadi subjek penelitian (dalam hal ini berlaku pada seluruh guru di MTs se-Kecamatan Sinjai Barat) sehingga tidak membutuhkan uji signifikansi.

⁴⁸Lihat Sugiyono, *Statistika untuk Penelitian*, h. 231.

⁴⁹Lihat Sugiyono, *Metode Penelitian Kuantitatif, Kualitatif, dan R&D*, h. 64-65.

BAB IV HASIL PENELITIAN DAN PEMBAHASAN

A. Hasil Penelitian

1. Penyajian Data

Penyajian data dilakukan untuk memberikan gambaran secara sistematis tentang hasil penelitian yang telah dilakukan agar dapat dianalisis dan dipahami sesuai dengan tujuan yang diinginkan. Bagian ini akan menjawab rumusan masalah pertama, kedua, dan ketiga untuk menjelaskan realitas masing-masing variabel, yaitu iklim madrasah, budaya madrasah, dan motivasi kerja guru di MTs se-Kecamatan Sinjai Barat.

a. Realitas Iklim Madrasah di MTs se-Kecamatan Sinjai Barat

Data hasil penelitian terkait variabel iklim madrasah di MTs se-Kecamatan Sinjai Barat yang diperoleh dari tanggapan 64 responden melalui 20 item pernyataan dalam angket yang didasarkan pada tiga (3) aspek, yaitu iklim fisik, iklim sosial, dan iklim akademik diolah dengan teknik *scoring* berdasarkan skala Likert (lihat lampiran 9). Rekapitulasi data iklim madrasah tersebut dapat disajikan sebagai berikut:

95	79	79	87	82	79	86	78	90	79	77	76	89	80	94	76
84	82	79	78	75	76	89	79	79	90	77	83	84	87	94	90
87	75	95	75	70	77	84	88	67	83	79	84	79	86	85	89
82	79	82	74	80	74	77	79	81	82	80	80	79	94	82	66

Berdasarkan rekapitulasi tersebut, data iklim madrasah dapat disajikan dalam tabel distribusi frekuensi, grafik, dan perhitungan *mean score* atau rata-ratanya, yaitu sebagai berikut:

1) Penyajian Data dalam Tabel Distribusi Frekuensi

Tabel distribusi frekuensi dari data iklim madrasah dapat dibuat dengan terlebih dahulu menentukan *range*, menentukan jumlah kelas, dan menentukan interval kelasnya.

a) *Range* dengan rumus:

$$R = H - L + 1 \text{ maka } R = 95 - 66 + 1 = 30$$

b) Jumlah kelas dengan rumus:

$$K = 1 + 3.3 \log N \text{ maka } K = 1 + 3.3 \log 64 = 6,96 = 6 \text{ atau } 7 \text{ (dibulatkan menjadi } 6 \text{ dengan pertimbangan agar data dapat dimuat secara keseluruhan)}$$

c) Interval dengan rumus:

$$i = \frac{R}{K} \text{ maka } i = \frac{30}{6} = 5$$

d) Persentase dengan rumus:

$$P = \frac{f}{N} \times 100\% \text{ (frekuensi } \times 100\% \text{ dibagi jumlah data)}$$

Berdasarkan perhitungan di atas, tabel distribusi frekuensinya dapat dibuat sebagai berikut:



Tabel 4.1
Distribusi Frekuensi Iklim Madrasah

No. Kelas	Interval	Frekuensi (F)	Persentase
1	66 – 70	3	4,7%
2	71 – 75	5	7,8%
3	76 – 80	25	39,1%
4	81 – 85	14	21,9%
5	86 – 90	12	18,7%
6	91 – 95	5	7,8%
Jumlah		64	100%

2) Penyajian Data dalam Bentuk Grafik

Penyajian data dalam bentuk grafik didasarkan pada tabel distribusi frekuensi. Grafik yang dimaksud adalah diagram batang dan diagram lingkaran, yaitu sebagai berikut:

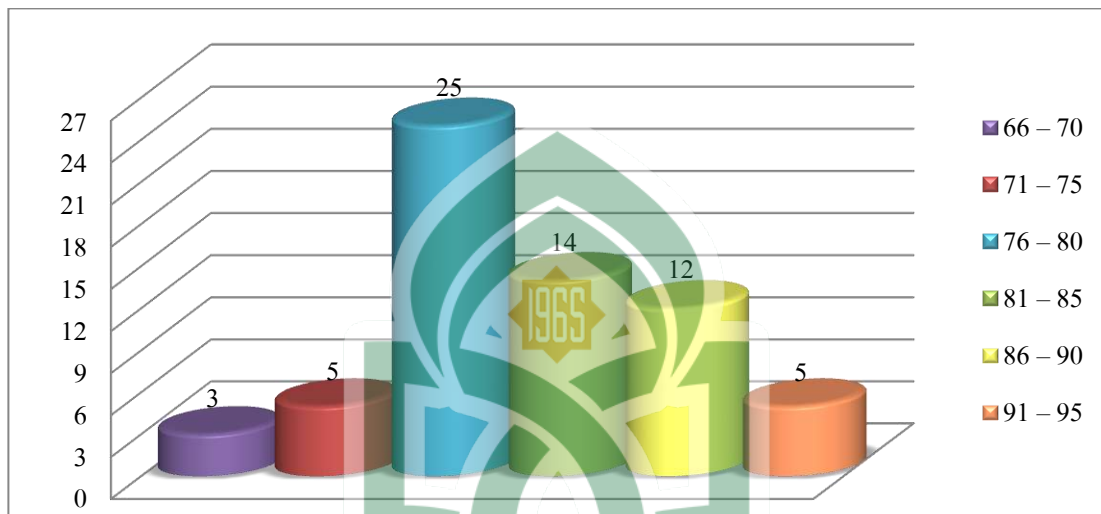

Gambar 4.1

Diagram Batang Iklim Madrasah Berdasarkan interval Nilai

Diagram batang tersebut menunjukkan jumlah frekuensi pada tiap-tiap interval nilai yang telah ditentukan. Selanjutnya, jumlah persentase pada tiap-tiap interval nilai iklim madrasah dapat digambarkan pada diagram lingkaran berikut:

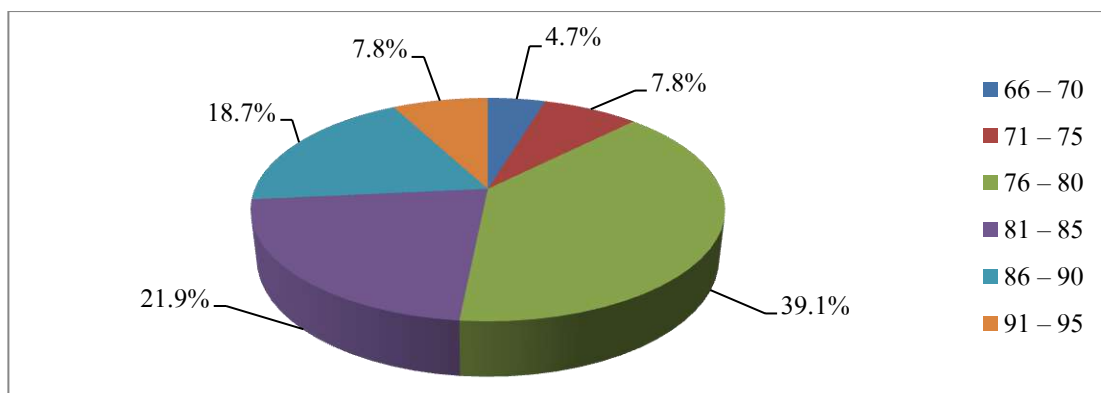

Gambar 4.2

Diagram Lingkaran Persentase Iklim Madrasah Berdasarkan Interval Nilai

3) Perhitungan Rata-rata (*Mean Score*)

Perhitungan rata-rata atau *mean score* dari data iklim madrasah dapat dilakukan dengan merujuk pada tabel penolong berikut:

Tabel 4.2
Tabel Penolong Perhitungan Nilai *Mean* Iklim Madrasah

Interval	Frekuensi (F)	Nilai Tengah (X_m)	FX_m	Persentase
66 – 70	3	68	204	4,7%
71 – 75	5	73	365	7,8%
76 – 80	25	78	1.950	39,1%
81 – 85	14	83	1.162	21,9%
86 – 90	12	88	1.056	18,7%
91 – 95	5	93	465	7,8%
Jumlah	64	-	5.202	100%

Berdasarkan tabel penolong tersebut, *mean score* atau nilai rata-ratanya dapat dihitung dengan menggunakan rumus *mean* data berkelompok sebagai berikut:

$$\bar{X} = \frac{\sum f \cdot X_m}{N}$$

Maka:

$$\bar{X} = \frac{5.202}{64} = 81,28$$

Hasil analisis menunjukkan bahwa *mean score* atau nilai rata-rata tanggapan dari 64 responden terkait iklim madrasah di MTs se-Kecamatan Sinjai Barat sebesar 81,28. Nilai rata-rata tersebut jika diinterpretasikan ke dalam tabel kategori yang telah ditentukan, angka 81,28 berada pada kategori tinggi karena terletak pada interval 69 – 84 dengan jumlah frekuensi sebanyak 44 orang dan persentase sebesar 68,75% yang menandakan bahwa iklim madrasah di MTs se-Kecamatan Sinjai Barat termasuk kondusif, sebagaimana interpretasi data pada tabel berikut:

Tabel 4.3
Interpretasi Kategori Iklim Madrasah

Interval	Kategori	Frekuensi	Persentase
20 – 36	Sangat rendah	0	0%
37 – 52	Rendah	0	0%
53 – 68	Sedang	2	3,12%
69 – 84	Tinggi	44	68,75%
85 – 100	Sangat tinggi	18	28,13%
Jumlah	-	64	100%

Interpretasi data dengan menggunakan garis kontinum juga menunjukkan bahwa iklim madrasah berada di MTs se-Kecamatan Sinjai Barat termasuk dalam kategori kondusif karena jumlah skor rata-rata yang diperoleh sebesar 81,28 terletak pada interval 80 – 100 (daerah kondusif) dan mendekati kriteria yang ditentukan, sebagaimana interpretasi data pada garis kontinum berikut:

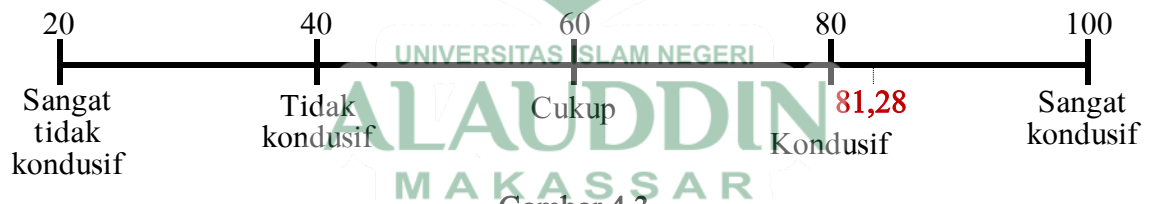

Gambar 4.3

Interpretasi Kategori Iklim Madrasah Berdasarkan Garis Kontinum

Jumlah skor kriterium iklim madrasah yang ditetapkan adalah 100 karena jumlah pernyataan sebanyak 20 item dan skor tertinggi pada setiap item pernyataan adalah 5, sehingga jumlah skor kriterium yang diharapkan adalah $20 \times 5 = 100$. Jumlah skor rata-rata yang diperoleh melalui 64 responden adalah 81,28 sehingga $81,28/100 = 0,8128$. Dengan demikian, angka 0,8128 tersebut mengindikasikan bahwa realitas nilai iklim madrasah di MTs se-Kecamatan Sinjai Barat sebesar 81,28% dari kriteria yang ditetapkan.

Hasil analisis tersebut mengindikasikan bahwa iklim madrasah di MTs se-Kecamatan Sinjai Barat sudah kondusif karena persentase yang dihasilkan sebesar 81,28% telah mendekati kriteria yang diharapkan (100%), meskipun masih terdapat 18,82% yang perlu dioptimalkan. Kondusifnya iklim madrasah tersebut tidak terlepas dari aspek yang diukur, yaitu iklim fisik, iklim sosial, dan iklim akademik. Iklim fisik dapat kondusif ditandai dengan terciptanya kebersihan, kenyamanan, keamanan, keindahan, dan penggunaan sumber daya secara efisien. Iklim sosial dapat tercipta dengan kondusif melalui penerapan saling menghormati, kerja sama, tanggung jawab, semangat kebersamaan, dan adanya perasaan adil dalam pemberian tugas. Adapun iklim akademik akan menjadi kondusif jika madrasah memiliki ruang belajar yang baik, jumlah guru dan standar kualifikasinya, penggunaan media dan metode pembelajaran yang sesuai, dan sumber belajar yang memadai.

b. Realitas Budaya Madrasah di MTs se-Kecamatan Sinjai Barat

Data hasil penelitian terkait variabel budaya madrasah di MTs se-Kecamatan Sinjai Barat yang diperoleh dari 64 responden melalui 20 item pernyataan dalam angket dengan indikator penerapan nilai-nilai penting yang melandasi perilaku guru dalam melaksanakan tugas di lingkungan madrasah diolah dengan teknik *scoring* berdasarkan skala Likert (lihat lampiran 10). Rekapitulasi data budaya madrasah tersebut dapat disajikan sebagai berikut:

94	82	82	88	87	85	85	81	80	70	86	85	86	86	93	83
86	83	82	81	89	74	91	84	82	80	87	82	79	95	92	94
86	82	93	75	68	83	93	84	71	78	85	89	81	80	75	92
82	83	83	82	74	78	81	74	80	80	76	85	85	90	87	76

Berdasarkan rekapitulasi tersebut, data budaya madrasah dapat disajikan dalam tabel distribusi frekuensi, grafik, dan perhitungan rata-rata sebagai berikut:

1) Penyajian Data dalam Tabel Distribusi Frekuensi

Tabel distribusi frekuensi dari data budaya madrasah dapat dibuat dengan terlebih dahulu menentukan *range*, menentukan jumlah kelas, dan menentukan interval kelasnya.

a) *Range* dengan rumus:

$$R = H - L + 1 \text{ maka } R = 95 - 68 + 1 = 28$$

b) Jumlah kelas dengan rumus:

$$K = 1 + 3.3 \log N \text{ maka } K = 1 + 3.3 \log 64 = 6,96 = 7 \text{ (dibulatkan)}$$

c) Interval dengan rumus:

$$i = \frac{R}{K} \text{ maka } i = \frac{28}{7} = 4$$

e) Persentase dengan rumus:

$$P = \frac{f}{N} \times 100\% \text{ (frekuensi x 100\% dibagi jumlah data)}$$

Berdasarkan perhitungan di atas, tabel distribusi frekuensinya dapat dibuat sebagai berikut:

Tabel 4.4
Distribusi Frekuensi Budaya Madrasah

No. Kelas	Interval	Frekuensi (F)	Persentase
1	68 – 71	3	4,7%
2	72 – 75	5	7,8%
3	76 – 79	5	7,8%
4	80 – 83	22	34,4%
5	84 – 87	16	25%
6	88 – 91	5	7,8%
7	92 – 95	8	12,5%
Jumlah		64	100%

2) Penyajian Data dalam Bentuk Grafik

Penyajian data dalam bentuk grafik didasarkan pada tabel distribusi frekuensi. Grafik yang dimaksud adalah diagram batang dan diagram lingkaran, yaitu sebagai berikut:

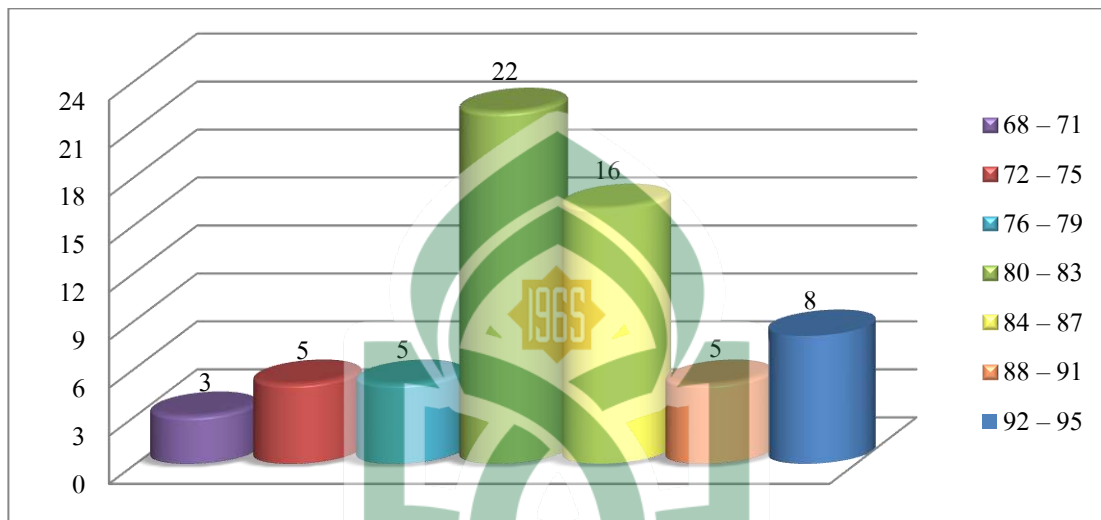

Gambar 4.4
Diagram Batang Budaya Madrasah Berdasarkan Interval Nilai

Diagram batang tersebut menunjukkan jumlah frekuensi pada tiap-tiap interval nilai yang telah ditentukan. Selanjutnya, jumlah persentase pada tiap-tiap interval nilai budaya madrasah dapat digambarkan pada diagram lingkaran berikut:

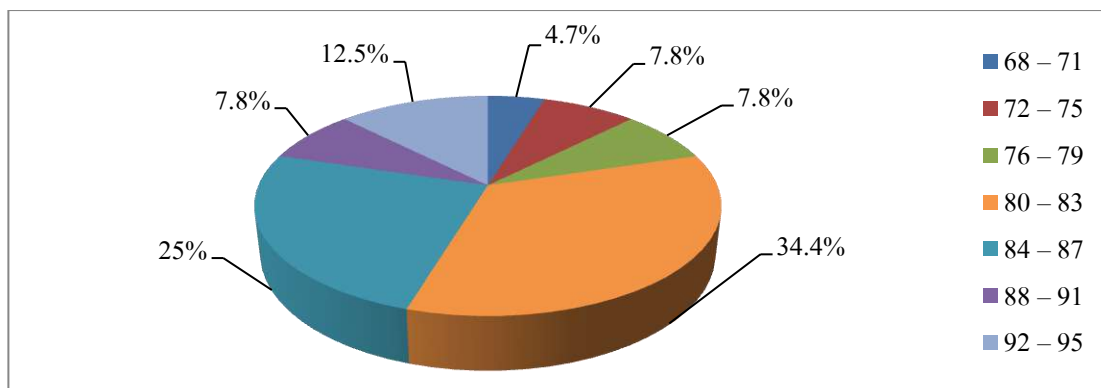

Gambar 4.5
Diagram Lingkaran Persentase Budaya Madrasah Berdasarkan Interval Nilai

3) Perhitungan Rata-rata (*Mean Score*)

Perhitungan rata-rata atau *mean score* dari data budaya madrasah dapat dilakukan dengan merujuk pada tabel penolong berikut:

Tabel 4.5
Tabel Penolong Perhitungan Nilai *Mean* Budaya Madrasah

Interval	Frekuensi (F)	Nilai Tengah (X_m)	FX_m	Persentase
68 – 71	3	69,5	208,5	4,7%
72 – 75	5	73,5	367,5	7,8%
76 – 79	5	77,5	387,5	7,8%
80 – 83	22	81,5	17,3	34,4%
84 – 87	16	85,5	13,8	25%
88 – 91	5	89,5	447,5	7,8%
92 – 95	8	93,5	748	12,5%
Jumlah	64	-	5.320	100%

Berdasarkan tabel penolong tersebut, *mean score* atau nilai rata-ratanya dapat dihitung dengan menggunakan rumus *mean* data berkelompok, yaitu sebagai berikut:

$$\bar{X} = \frac{\sum f \cdot X_m}{N}$$

Maka:

$$\bar{X} = \frac{5.320}{64} = 83,13$$

Hasil analisis data menunjukkan bahwa *mean score* atau nilai rata-rata tanggapan yang diperoleh dari 64 responden terkait budaya madrasah di MTs se-Kecamatan Sinjai Barat sebesar 83,13. Nilai tersebut jika diinterpretasikan ke dalam tabel kategori yang telah ditentukan, angka 83,13 berada pada kategori tinggi

karena terletak pada interval 69 – 84 dengan jumlah frekuensi sebanyak 36 orang dan persentase sebesar 56,25% yang menandakan bahwa budaya madrasah di MTs se-Kecamatan Sinjai Barat termasuk kondusif, sebagaimana interpretasi data pada tabel berikut:

Tabel 4.6
Interpretasi Kategori Budaya Madrasah

Interval	Kategori	Frekuensi	Persentase
20 – 36	Sangat rendah	0	0%
37 – 52	Rendah	0	0%
53 – 68	Sedang	1	1,56%
69 – 84	Tinggi	36	56,25%
85 – 100	Sangat tinggi	27	42,19%
Jumlah	-	64	100%

Interpretasi data dengan menggunakan garis kontinum juga menunjukkan bahwa budaya madrasah di MTs se-Kecamatan Sinjai Barat termasuk dalam kategori kondusif karena jumlah skor rata-rata yang diperoleh sebesar 83,13 terletak pada interval 80 – 100 (daerah kondusif) dan mendekati kriteria yang telah ditentukan, sebagaimana interpretasi data pada garis kontinum berikut:

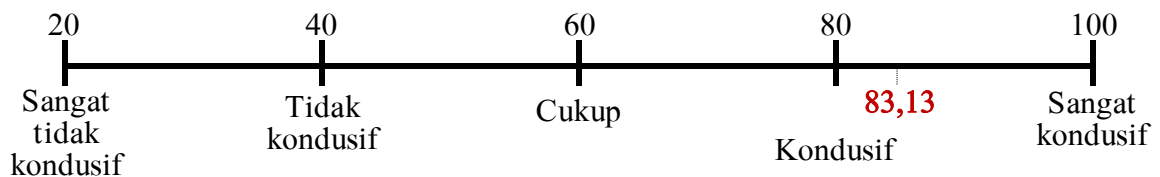

Gambar 4.6
Interpretasi Kategori Budaya Madrasah Berdasarkan Garis Kontinum

Jumlah skor kriterium budaya madrasah yang ditetapkan adalah 100 karena jumlah pernyataan sebanyak 20 item dan skor tertinggi pada setiap item pernyataan adalah 5 sehingga jumlah skor kriterium yang diharapkan adalah $20 \times 5 = 100$.

Jumlah skor rata-rata yang diperoleh melalui 64 responden adalah 83,13 sehingga $83,13/100 = 0,8313$. Dengan demikian, angka 0,8313 tersebut mengindikasikan bahwa realitas nilai budaya madrasah di MTs se-Kecamatan Sinjai Barat sebesar 83,13% dari kriteria yang ditetapkan.

Hasil analisis tersebut mengindikasikan bahwa budaya madrasah di MTs se-Kecamatan Sinjai Barat sudah kondusif karena persentase yang dihasilkan sebesar 83,13% telah mendekati kriteria yang diharapkan (100%), meskipun masih terdapat 16,97% yang perlu dioptimalkan. Kondusifnya budaya madrasah di MTs se-Kecamatan Sinjai Barat tidak terlepas kesepakatan dan kerja sama warga madrasah dalam menerapkan nilai-nilai inti yang dapat menjadi patokan perilaku mereka. Nilai-nilai inti tersebut, seperti disiplin, jujur, interaksi yang baik, berwawasan luas, kerja sama, saling pengertian, semangat persatuan, saling memotivasi, inisiatif, kebersamaan, tanggung jawab, rasa memiliki, komitmen, inovatif, adaptif, kerja keras, dan kepedulian.

c. Realitas Motivasi Kerja Guru di MTs se-Kecamatan Sinjai Barat

Data hasil penelitian motivasi kerja guru di MTs se-Kecamatan Sinjai Barat yang diperoleh dari 64 responden melalui 20 item pernyataan dalam angket yang didasarkan pada empat (4) aspek, yaitu dorongan untuk berprestasi, dorongan untuk berinteraksi, dorongan untuk berkuasa, dan dorongan akan harapan diolah dengan teknik *scoring* berdasarkan skala Likert (lihat lampiran 11). Rekapitulasi data motivasi kerja guru tersebut dapat disajikan sebagai berikut:

93	84	81	72	79	82	83	82	76	72	73	81	90	81	86	75
84	82	81	74	80	75	89	71	71	77	82	77	84	81	85	81
83	83	93	79	69	74	82	71	77	73	77	79	68	66	75	74
79	82	83	83	72	77	80	78	81	76	72	81	75	86	86	68

Berdasarkan rekapitulasi tersebut, data motivasi kerja guru dapat disajikan dalam tabel distribusi frekuensi, grafik dan perhitungan *mean score* atau rata-ratanya, yaitu sebagai berikut:

1) Penyajian Data dalam Tabel Distribusi Frekuensi

Tabel distribusi frekuensi dari data motivasi kerja guru dapat dibuat dengan terlebih dahulu menentukan *range*, menentukan jumlah kelas, dan menentukan interval kelasnya.

a) Range dengan rumus:

$$R = H - L + 1 \text{ maka } R = 93 - 66 + 1 = 28$$

b) Jumlah kelas dengan rumus:

$$K = 1 + 3.3 \log N \text{ maka } K = 1 + 3.3 \log 64 = 6,96 = 7 \text{ (dibulatkan)}$$

c) Interval dengan rumus:

$$i = \frac{R}{K} \text{ maka } i = \frac{28}{7} = 4$$

d) Persentase dengan rumus:

$$P = \frac{f}{N} \times 100\% \text{ (frekuensi } \times 100\% \text{ dibagi jumlah data)}$$

Berdasarkan perhitungan di atas, tabel distribusi frekuensinya dapat dibuat sebagai berikut:

Tabel 4.7 Distribusi Frekuensi Motivasi Kerja Guru

No. Kelas	Interval	Frekuensi (F)	Persentase
1	66 – 69	4	6,2%
2	70 – 73	9	14,1%
3	74 – 77	14	21,9%
4	78 -81	15	23,4%
5	82 – 85	15	23,4%
6	86 – 89	4	6,3%
7	90 – 93	3	4,7%
Jumlah		64	100%

2) Penyajian Data dalam Bentuk Grafik

Penyajian data dalam bentuk grafik didasarkan pada tabel distribusi frekuensi. Grafik yang dimaksud adalah diagram batang dan diagram lingkaran, yaitu sebagai berikut:

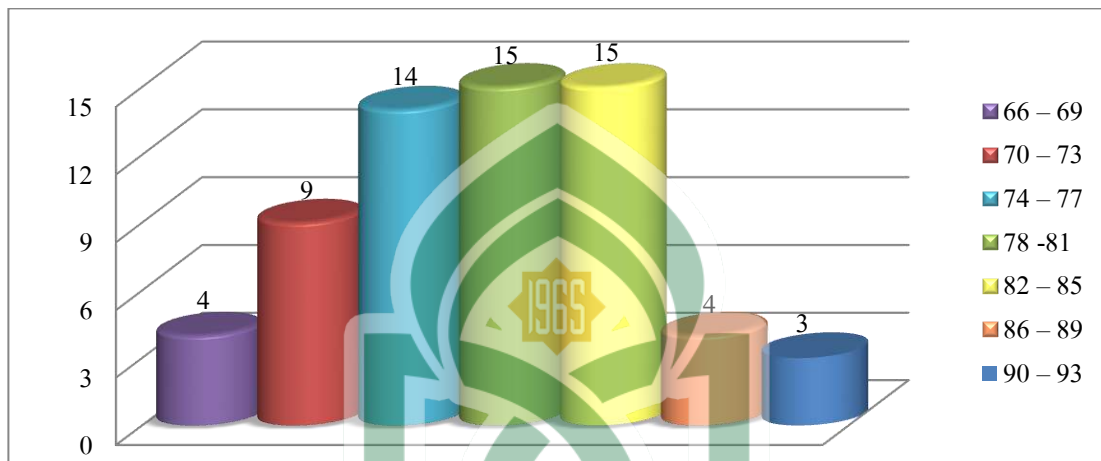

Gambar 4.7
Diagram Batang Motivasi Kerja Guru Berdasarkan Interval Nilai

Diagram batang tersebut menunjukkan jumlah frekuensi pada tiap-tiap interval nilai yang telah ditentukan. Selanjutnya, jumlah persentase pada tiap-tiap interval nilai motivasi kerja guru dapat digambarkan pada diagram lingkaran berikut:

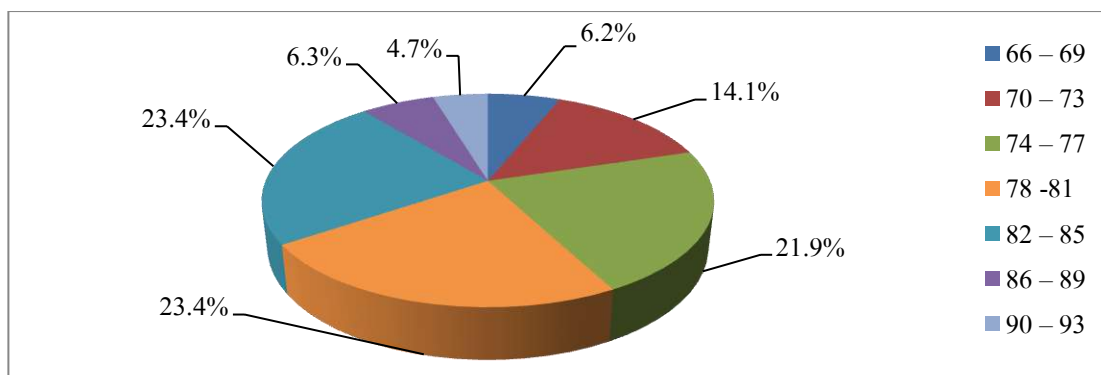

Gambar 4.8
Diagram Lingkaran Persentase Motivasi Kerja Guru Berdasarkan Interval Nilai

3) Perhitungan Rata-rata (*Mean Score*)

Perhitungan rata-rata atau *mean score* dari data motivasi kerja guru dapat dilakukan dengan merujuk pada tabel penolong berikut:

Tabel 4.8
Tabel Penolong Perhitungan Nilai *Mean* Motivasi Kerja Guru

Interval	Frekuensi (F)	Nilai Tengah (X_m)	FX_m	Persentase
66 – 69	4	67,5	270	6,2%
70 – 73	9	71,5	643,5	14,1%
74 – 77	14	75,5	1.057	21,9%
78 -81	15	79,5	1.192,5	23,4%
82 – 85	15	83,5	1.252,5	23,4%
86 – 89	4	87,5	350	6,3%
90 – 93	3	91,5	274,5	4,7%
Jumlah	64	-	5.040	100%

Berdasarkan tabel penolong tersebut, *mean score* atau nilai rata-ratanya dapat dihitung dengan menggunakan rumus *mean* data berkelompok, yaitu sebagai berikut:

$$\bar{X} = \frac{\sum f \cdot X_m}{N}$$

Maka:

$$\bar{X} = \frac{5.040}{64} = 78,75$$

Hasil analisis menunjukkan bahwa *mean score* atau nilai rata-rata tanggapan dari 64 responden terkait motivasi kerja guru di MTs se-Kecamatan Sinjai Barat sebesar 78,75. Nilai tersebut jika diinterpretasikan ke dalam tabel kategori yang telah ditentukan, angka 78,75 berada pada kategori tinggi karena terletak pada

interval 69 – 84 dengan jumlah frekuensi sebanyak 53 orang dan persentase sebesar 82,81% yang menandakan bahwa motivasi kerja guru di MTs se-Kecamatan Sinjai Barat termasuk tinggi, sebagaimana interpretasi data pada tabel berikut:

Tabel 4.9
Interpretasi Kategori Motivasi Kerja Guru

Interval	Kategori	Frekuensi	Persentase
20 – 36	Sangat rendah	0	0%
37 – 52	Rendah	0	0%
53 – 68	Sedang	3	4,69%
69 – 84	Tinggi	53	82,81%
85 – 100	Sangat tinggi	8	12,50%
Jumlah	-	64	100%

Interpretasi data dengan menggunakan garis kontinum juga menunjukkan bahwa motivasi kerja guru termasuk dalam kategori tinggi karena jumlah skor rata-rata yang diperoleh sebesar 78,75 terletak pada interval 60 – 80 (daerah tinggi) dan mendekati kriteria yang telah ditentukan, sebagaimana interpretasi data pada garis kontinum berikut:

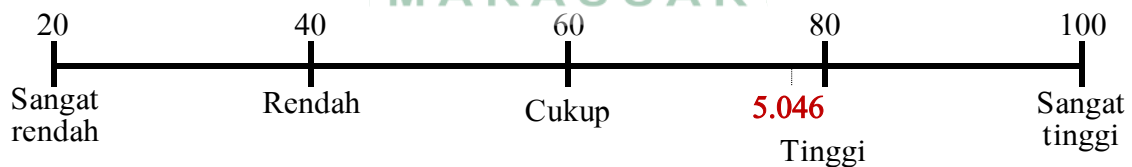

Gambar 4.9
Interpretasi Kategori Motivasi Kerja Guru Berdasarkan Garis Kontinum

Jumlah skor kriterium motivasi kerja guru yang ditetapkan adalah 100 karena jumlah pernyataan sebanyak 20 item dan skor tertinggi pada setiap item pernyataan adalah 5 sehingga jumlah skor kriterium adalah $20 \times 5 = 100$. Jumlah skor rata-rata yang diperoleh melalui 64 responden adalah 78,75 sehingga $78,75/100 = 0,7875$.

Dengan demikian, angka 0,7875 tersebut mengindikasikan bahwa realitas nilai motivasi kerja guru di MTs se-kecamatan Sinjai Barat sebesar 78,75% dari kriteria yang ditetapkan.

Hasil analisis tersebut mengindikasikan bahwa motivasi kerja guru di MTs se-Kecamatan Sinjai Barat sudah termasuk dalam kategori tinggi karena persentase yang dihasilkan sebesar 78,75% telah mendekati kriteria yang diharapkan (100%), meskipun masih terdapat 21,15% yang perlu dioptimalkan. Motivasi kerja guru di MTs se-Kecamatan Sinjai Barat tidak terlepas empat (aspek) untuk mengukur motivasi kerja, seperti dorongan berprestasi, dorongan berinteraksi, dorongan berkuasa dan dorongan akan harapan. Aspek motivasi tersebut jika dimiliki oleh semua guru akan menjadi dasar dalam membangkitkan motivasi kerjanya.

2. Pengujian Hipotesis

Pengujian hipotesis dalam penelitian ini dilakukan melalui uji korelasi dengan terlebih dahulu melakukan uji normalitas data, linearitas hubungan, dan uji homogenitas. Bagian ini akan menjawab rumusan masalah keempat, kelima, keenam, dan ketujuh tentang korelasi antara iklim madrasah dengan motivasi kerja guru, korelasi antara budaya madrasah dengan motivasi kerja guru, korelasi antara iklim madrasah dengan motivasi kerja guru, dan korelasi antara iklim madrasah dan budaya madrasah secara bersama-sama dengan motivasi kerja guru di MTs se-Kecamatan Sinjai Barat.

a. Uji Normalitas Data

1) Uji Normalitas Data Iklim Madrasah

Pengujian normalitas data iklim madrasah dilakukan melalui SPSS versi 21 dengan *output* sebagai berikut:

Tabel 4.10 Output Pengujian Normalitas Data Iklim Madrasah

Tests of Normality						
	Kolmogorov-Smirnov ^a			Shapiro-Wilk		
	Statistic	df	Sig.	Statistic	df	Sig.
Iklim Madrasah	.119	64	.026	.966	64	.079

a. Lilliefors Significance Correction

Hasil pengujian normalitas data iklim madrasah tersebut menunjukkan bahwa nilai *Statistic* Kolmogorov-Smirnov diperoleh 0,119 dengan nilai *Sig.* 0,026 dan nilai *Statistic* Shapiro-Wilk diperoleh 0,966 dengan nilai *Sig.* sebesar 0,545. Nilai *Sig.* Shapiro-Wilk $0,026 < 0,05$ dan nilai *Sig.* Shapiro-Wilk $0,079 > 0,05$. Dengan demikian, data iklim madrasah dinyatakan berdistribusi normal berdasarkan hasil uji normalitas Shapiro-Wilk.

2) Uji Normalitas Data Budaya Madrasah

Pengujian normalitas data budaya madrasah dilakukan melalui SPSS versi 21 dengan *output* sebagai berikut:

Tabel 4.11 Output Pengujian Normalitas Data Budaya Madrasah

Tests of Normality						
	Kolmogorov-Smirnov ^a			Shapiro-Wilk		
	Statistic	df	Sig.	Statistic	df	Sig.
Budaya Madrasah	.096	64	.200*	.978	64	.299

*. This is a lower bound of the true significance.

a. Lilliefors Significance Correction

Hasil pengujian normalitas data budaya madrasah tersebut menunjukkan bahwa nilai *Statistic* Kolmogorov-Smirnov diperoleh 0,096 dengan nilai *Sig.* 0,200 dan nilai *Statistic* Shapiro-Wilk diperoleh 0,978 dengan nilai *Sig.* sebesar 0,299. Nilai *Sig.* Shapiro-Wilk $0,200 > 0,05$ dan nilai *Sig.* Shapiro-Wilk $0,299 > 0,05$. Dengan demikian, data budaya madrasah dinyatakan berdistribusi normal berdasarkan hasil uji normalitas Kolmogorov-Smirnov maupun Shapiro-Wilk.

3) Uji Normalitas Data Motivasi Kerja Guru

Pengujian normalitas data iklim madrasah dilakukan melalui SPSS versi 21 dengan *output* sebagai berikut:

Tabel 4.12 *Output* Pengujian Normalitas Data Motivasi Kerja Guru

Tests of Normality						
	Kolmogorov-Smirnov ^a			Shapiro-Wilk		
	Statistic	df	Sig.	Statistic	df	Sig.
Motivasi Kerja Guru	.112	64	.046	.981	64	.427

a. Lilliefors Significance Correction

Hasil pengujian normalitas data motivasi kerja guru tersebut menunjukkan bahwa nilai *Statistic* Kolmogorov-Smirnov diperoleh 0,112 dengan nilai *Sig.* 0,046 dan nilai *Statistic* Shapiro-Wilk diperoleh 0,981 dengan nilai *Sig.* sebesar 0,427. Nilai *Sig.* Shapiro-Wilk $0,046 < 0,05$ dan nilai *Sig.* Shapiro-Wilk $0,427 > 0,05$. Dengan demikian, data motivasi kerja guru dinyatakan berdistribusi normal berdasarkan hasil uji normalitas Shapiro-Wilk.

b. Uji Linearitas Hubungan

Pengujian linearitas dilakukan untuk melihat kelinearan hubungan antarvariabel. Hasil pengujian linearitas antarvariabel tersebut mencerminkan bahwa kedua variabel yang diuji memiliki hubungan yang linear. Pengujian linearitas hubungan tersebut dapat disajikan sebagai berikut:

1) Uji Linearitas Hubungan antara Iklim Madrasah dengan Motivasi Kerja Guru

Pengujian linearitas hubungan antara iklim madrasah (X_1) dengan motivasi kerja guru (Y) dilakukan dengan menggunakan *Test for Linearity* melalui bantuan SPSS versi 21 dengan *output* sebagai berikut:

Tabel 4.13 Output Pengujian Linearitas Hubungan antara Iklim Madrasah dengan Motivasi Kerja Guru

ANOVA Table							
			Sum of Squares	df	Mean Square	F	Sig.
Motivasi Kerja Guru * Iklim Madrasah	Between Groups	(Combined)	1174.271	21	55.918	2.320	.010
		Linearity	439.282	1	439.282	18.228	.000
		Deviation from Linearity	734.988	20	36.749	1.525	.123
	Within Groups		1012.167	42	24.099	-	-
	Total		2186.437	63		-	-

Hasil *Test for Linearity* hubungan iklim madrasah (X_1) dengan motivasi kerja guru (Y) tersebut menunjukkan bahwa hasil *Deviation from Linearity* diperoleh nilai F sebesar 1,525 dengan nilai *Sig.* 0,123. Hasil analisis *Deviation from Linearity* menunjukkan bahwa nilai *Sig.* 0,123 > 0,05 sehingga iklim madrasah memiliki hubungan linear dengan motivasi kerja guru.

2) Uji Linearitas Hubungan antara Budaya Madrasah dengan Motivasi Kerja Guru

Pengujian linearitas hubungan antara budaya madrasah (X_2) dengan motivasi kerja guru (Y) dilakukan dengan menggunakan *Test for Linearity* melalui bantuan SPSS versi 21 dengan *output* sebagai berikut:

Tabel 4.14 Output Pengujian Linearitas Hubungan antara Budaya Madrasah dengan Motivasi Kerja Guru

ANOVA Table							
			Sum of Squares	df	Mean Square	F	Sig.
Motivasi Kerja Guru * Budaya Madrasah	Between Groups	(Combined)	1280.663	23	55.681	2.459	.006
		Linearity	683.246	1	683.246	30.173	.000
		Deviation from Linearity	597.417	22	27.155	1.199	.301
	Within Groups		905.775	40	22.644		
	Total		2186.438	63			

Hasil *Test for Linearity* hubungan budaya madrasah (X_2) dengan motivasi kerja guru (Y) tersebut menunjukkan bahwa hasil *Deviation from Linearity* diperoleh nilai F sebesar 1,199 dengan nilai *Sig.* 0,301. Hasil analisis *Deviation from Linearity* menunjukkan bahwa nilai *Sig.* 0,301 > 0,05 sehingga budaya madrasah memiliki hubungan linear dengan motivasi kerja guru.

3) Uji linearitas Hubungan antara Iklim Madrasah dengan Budaya Madrasah

Pengujian linearitas hubungan antara iklim madrasah (X_1) dengan budaya madrasah (X_2) dilakukan dengan menggunakan *Test for Linearity* melalui bantuan SPSS versi 21 dengan *output* sebagai berikut:

Tabel 4.15 Output Pengujian Linearitas Hubungan antara Iklim Madrasah dengan Budaya Madrasah

ANOVA Table							
			Sum of Squares	df	Mean Square	F	Sig.
Budaya Madrasah * Iklim Madrasah	Between Groups	(Combined)	1406.193	21	66.962	3.090	.001
		Linearity	927.098	1	927.098	42.781	.000
		Deviation from Linearity	479.095	20	23.955	1.105	.380
	Within Groups		910.167	42	21.671		
	Total		2316.359	63			

Hasil *Test for Linearity* hubungan iklim madrasah (X_1) dengan budaya madrasah (X_2) tersebut menunjukkan bahwa hasil *Deviation from Linearity* diperoleh nilai F sebesar 1,105 dengan nilai *Sig.* 0,380. Hasil analisis *Deviation from Linearity* menunjukkan bahwa nilai *Sig.* 0,380 > 0,05. Dengan demikian, variabel iklim madrasah dapat dinyatakan memiliki hubungan linear dengan budaya madrasah.

c. Uji Homogenitas

Pengujian homogenitas sebaran data dilakukan dengan menggunakan bantuan SPSS versi 21 melalui uji Levene dengan *output* sebagai berikut:

Tabel 4.16 Output Pengujian Homogenitas Sebaran Data

Test of Homogeneity of Variance					
		Levene Statistic	df ₁	df ₂	Sig.
Data	Based on Mean	.122	2	189	.885
	Based on Median	.075	2	189	.928
	Based on Median and with adjusted df	.075	2	183.617	.928
	Based on trimmed mean	.115	2	189	.892

Hasil *Test of Homogeneity of Variance* sebaran data tersebut menunjukkan bahwa hasil perhitungan: *Based on Mean* diperoleh nilai Levene *statistic* sebesar 0,122 dengan nilai *Sig.* 0,885; *Based on Median* diperoleh nilai Levene *statistic* sebesar 0,075 dengan nilai *Sig.* 0,928; *Based on Median and with adjusted df* diperoleh nilai Levene *statistic* sebesar 0,075 dengan nilai *Sig.* 0,928; dan *Based on trimmed mean* diperoleh nilai Levene *statistic* sebesar 0,115 dengan nilai *Sig.* 0,892. Hasil analisis Levene *statistic* berdasarkan seluruh kriteria dengan nilai *Sig.* seluruhnya lebih besar dari 0,05 sehingga sebaran data yang diperoleh berasal dari populasi yang homogen.

d. Uji Korelasi

- 1) Korelasi antara Iklim Madrasah dengan Motivasi Kerja Guru di MTs se-Kecamatan Sinjai Barat

Hubungan dan tingkat hubungan antara variabel X_1 (iklim madrasah) dengan variabel Y (motivasi kerja guru) di MTs se-Kecamatan Sinjai Barat dapat diketahui dengan menggunakan analisis korelasi *product moment*. Perhitungan untuk

memperoleh angka indeks korelasi antara iklim madrasah (X_1) dengan motivasi kerja guru (Y) dapat dilakukan dengan terlebih dahulu mempersiapkan tabel kerja bantu (lihat lampiran 12). Berdasarkan tabel kerja bantu tersebut diperoleh nilai sebagai berikut:

$$\begin{array}{lll} \sum X_1 & = & 5.226 \\ \sum Y & = & 5.046 \\ \sum X_1 Y & = & 413.093 \\ \sum X_1^2 & = & 429.272 \\ \sum Y^2 & = & 400.032 \end{array}$$

Nilai-nilai tersebut kemudian digunakan untuk menganalisis korelasi antara iklim madrasah (X_1) dengan motivasi kerja guru (Y) melalui rumus korelasi *product moment* berikut:

$$r_{x_1y} = \frac{N \sum X_1 Y - (\sum X_1) (\sum Y)}{\sqrt{[N \sum X_1^2 - (\sum X_1)^2] [N \sum Y^2 - (\sum Y)^2]}}$$

Maka:

$$\begin{aligned} r_{x_1y} &= \frac{64 \times 413.093 - (5.226)(5.046)}{\sqrt{[64 \times 429.272 - (5.226)^2] [64 \times 400.032 - (5.046)^2]}} \\ &= \frac{26.437.952 - 26.370.396}{\sqrt{(27.473.408 - 27.311.076) (25.602.048 - 25.462.116)}} \\ &= \frac{67.556}{\sqrt{(162.332) (139.932)}} \\ &= \frac{67.556}{\sqrt{22.720.311.384}} \\ &= \frac{67.556}{150.732,582} \\ &= 0,448 \end{aligned}$$

Hasil perhitungan melalui SPSS versi 21 juga dapat dilihat pada tabel berikut:

Tabel 4.17
Hasil Perhitungan Korelasi antara Iklim Madrasah dengan Motivasi Kerja Guru

Correlations			
		Iklim Madrasah	Motivasi Kerja Guru
Iklim Madrasah	Pearson Correlation	1	.448**
	Sig. (2-tailed)		.000
	N	64	64
Motivasi Kerja Guru	Pearson Correlation	.448**	1
	Sig. (2-tailed)	.000	
	N	64	64

** . Correlation is significant at the 0.01 level (2-tailed).

Berdasarkan perhitungan tersebut diperoleh nilai korelasi antara iklim madrasah dengan motivasi kerja guru sebesar 0,448. Nilai koefisien korelasi tersebut menunjukkan adanya hubungan positif antara iklim madrasah dengan motivasi kerja guru di MTs se-Kecamatan Sinjai Barat.

- 2) Korelasi antara Budaya Madrasah dengan Motivasi Kerja Guru di MTs se-Kecamatan Sinjai Barat

Hubungan dan tingkat hubungan antara variabel X_2 (budaya madrasah) dengan Y (motivasi kerja guru) di MTs se-Kecamatan Sinjai Barat dapat diketahui dengan menggunakan analisis korelasi *product moment*. Perhitungan untuk memperoleh angka indeks korelasi antara budaya madrasah (X_2) dengan motivasi kerja guru (Y) dapat dilakukan dengan terlebih dahulu mempersiapkan tabel kerja bantu (lihat lampiran 13). Berdasarkan tabel kerja bantu tersebut diperoleh nilai sebagai berikut:

$$\sum X_2 = 5.325$$

$$\sum X_2 Y = 421.101$$

$$\sum Y^2 = 400.032$$

$$\sum Y = 5.046$$

$$\sum X_2^2 = 445.373$$

Nilai-nilai tersebut kemudian digunakan untuk menganalisis korelasi antara budaya madrasah (X_2) dengan motivasi kerja guru (Y) melalui rumus korelasi *product moment* berikut:

$$r_{x_2y} = \frac{N \sum X_2Y - (\sum X_2)(\sum Y)}{\sqrt{[N \sum X_2^2 - (\sum X_2)^2][N \sum Y^2 - (\sum Y)^2]}}$$

Maka:

$$\begin{aligned} r_{x_2y} &= \frac{64 \times 421.101 - (5.325)(5.046)}{\sqrt{[64 \times 445.373 - (5.325)^2][64 \times 400.032 - (5.046)^2]}} \\ &= \frac{26.950.464 - 26.869.950}{\sqrt{(28.503.827 - 28.355.625)(25.602.048 - 25.462.116)}} \\ &= \frac{80.514}{\sqrt{(148.202)(139.932)}} \\ &= \frac{80.514}{\sqrt{20.738.202.264}} \\ &= \frac{80.514}{144.007,647} \\ &= 0,559 \end{aligned}$$

Hasil perhitungan melalui SPSS versi 21 juga dapat dilihat pada tabel berikut:

Tabel 4.18
Hasil Perhitungan Korelasi antara Budaya Madrasah dengan Motivasi Kerja guru

Correlations			
		Budaya Madrasah	Motivasi Kerja Guru
Budaya Madrasah	Pearson Correlation	1	.559**
	Sig. (2-tailed)		.000
	N	64	64
Motivasi Kerja Guru	Pearson Correlation	.559**	1
	Sig. (2-tailed)	.000	
	N	64	64

** . Correlation is significant at the 0.01 level (2-tailed).

Berdasarkan perhitungan tersebut diperoleh nilai korelasi antara budaya madrasah dengan motivasi kerja guru sebesar 0,559. Nilai koefisien korelasi tersebut menunjukkan adanya hubungan positif antara budaya madrasah dengan motivasi kerja guru di MTs se-Kecamatan Sinjai Barat.

3) Korelasi antara Iklim Madrasah dengan Budaya Madrasah di MTs se-Kecamatan Sinjai Barat

Hubungan dan tingkat hubungan antara variabel X_1 (iklim madrasah) dengan X_2 (budaya madrasah) di MTs se-Kecamatan Sinjai Barat dapat diketahui dengan menggunakan analisis korelasi *product moment*. Perhitungan untuk memperoleh angka indeks korelasi antara iklim madrasah (X_1) dengan budaya madrasah (X_2) dapat dilakukan dengan terlebih dahulu mempersiapkan tabel kerja bantu (lihat lampiran 14). Berdasarkan tabel kerja bantu tersebut diperoleh nilai sebagai berikut:

$$\begin{array}{l} \sum X_1 = 5.226 \\ \sum X_2 = 5.325 \end{array} \quad \begin{array}{l} \sum X_1 X_2 = 436.353 \\ \sum X_1^2 = 429.272 \end{array} \quad \sum X_2^2 = 445.373$$

Nilai-nilai tersebut kemudian digunakan untuk menganalisis korelasi antara iklim madrasah (X_1) dengan budaya madrasah (X_2) melalui rumus korelasi *product moment* berikut:

$$r_{x_1x_2} = \frac{N \sum X_1 X_2 - (\sum X_1) (\sum X_2)}{\sqrt{[N \sum X_1^2 - (\sum X_1)^2] [N \sum X_2^2 - (\sum X_2)^2]}}$$

Maka:

$$\begin{aligned} r_{x_1x_2} &= \frac{64 \times 436.353 - (5.226)(5.325)}{\sqrt{[64 \times 429.272 - (5.226)^2] [64 \times 445.373 - (5.325)^2]}} \\ &= \frac{27.926.592 - 27.828.450}{\sqrt{(27.473.408 - 27.311.076) (28.503.827 - 28.355.625)}} \end{aligned}$$

$$\begin{aligned}
 &= \frac{98.142}{\sqrt{(162.332) (148.202)}} \\
 &= \frac{98.142}{\sqrt{24.057.927.064}} \\
 &= \frac{98.142}{155.106,18} \\
 &= 0,633
 \end{aligned}$$

Hasil perhitungan melalui SPSS versi 21 juga dapat dilihat pada tabel berikut:

Tabel 4.19
Hasil Perhitungan Korelasi antara Iklim Madrasah dengan Budaya Madrasah

		Correlations	
		Iklim Madrasah	Budaya Madrasah
Iklim Madrasah	Pearson Correlation	1	.633**
	Sig. (2-tailed)		.000
	N	64	64
Budaya Madrasah	Pearson Correlation	.633**	1
	Sig. (2-tailed)	.000	
	N	64	64

** . Correlation is significant at the 0.01 level (2-tailed).

Berdasarkan perhitungan tersebut diperoleh nilai korelasi antara iklim madrasah dengan budaya madrasah sebesar 0,633. Nilai koefisien korelasi tersebut menunjukkan adanya hubungan positif antara iklim madrasah dengan budaya madrasah di MTs se-Kecamatan Sinjai Barat.

- 4) Korelasi antara Iklim dan Budaya Madrasah secara Bersama-sama dengan Motivasi Kerja Guru di MTs se-Kecamatan Sinjai Barat

Hubungan dan tingkat hubungan antara variabel X_1 (iklim madrasah) dan X_2 (budaya madrasah) secara bersama-sama dengan Y (motivasi kerja guru) di MTs se-Kecamatan Sinjai Barat dapat diketahui dengan menggunakan analisis korelasi

ganda (*multiple correlation*). Perhitungan untuk memperoleh angka indeks korelasi antara iklim madrasah (X_1) dan budaya madrasah (X_2) secara bersama-sama dengan motivasi kerja guru (Y) dapat dilakukan dengan menggunakan rumus korelasi ganda berikut:

$$R_{x_1x_2y} = \sqrt{\frac{r_{yx_1}^2 + r_{yx_2}^2 - 2r_{yx_1}r_{yx_2}r_{x_1x_2}}{1 - r_{x_1x_2}^2}}$$

Berdasarkan perhitungan korelasi *product moment* antara iklim madrasah (X_1) dengan motivasi kerja guru (Y), budaya madrasah (X_2) dengan motivasi kerja guru (Y), dan iklim madrasah (X_1) dengan budaya madrasah (X_2), diperoleh nilai sebagai berikut:

$$r_{yx_1} = 0,448, r_{yx_2} = 0,559, r_{x_1x_2} = 0,633$$

Maka:

$$\begin{aligned} R_{x_1x_2y} &= \sqrt{\frac{0,448^2 + 0,559^2 - 2(0,448)(0,559)(0,633)}{1 - 0,633^2}} \\ &= \sqrt{\frac{0,201 + 0,312 - (0,896)(0,559)(0,633)}{1 - 0,401}} \\ &= \sqrt{\frac{0,513 - (0,501)(0,633)}{0,599}} \\ &= \sqrt{\frac{0,513 - 0,317}{0,599}} \\ &= \sqrt{\frac{0,196}{0,599}} \\ &= \sqrt{0,327} \\ &= 0,572 \end{aligned}$$

Hasil perhitungan melalui SPSS versi 21 juga dapat dilihat pada tabel berikut:

Tabel 4.20 Hasil Perhitungan Korelasi antara Iklim dan Budaya Madrasah dengan Motivasi Kerja Guru

Model Summary ^b				
Model	R	R Square	Adjusted R Square	Std. Error of the Estimate
1	.572 ^a	.327	.305	4.90998

a. Predictors: (Constant), Budaya Madrasah, Iklim Madrasah

b. Dependent Variable: Motivasi Kerja Guru

Berdasarkan perhitungan tersebut diperoleh nilai korelasi antara iklim madrasah dan budaya madrasah dengan motivasi kerja guru sebesar 0,572. Nilai koefisien korelasi tersebut menunjukkan adanya hubungan positif antara iklim dan budaya madrasah secara bersama-sama dengan motivasi kerja guru di MTs Kecamatan Sinjai Barat. Berdasarkan analisis yang telah dilakukan terhadap hubungan antara variabel yang satu dengan variabel lainnya, baik secara sederhana melalui korelasi *product moment* maupun secara bersama-sama melalui korelasi ganda, koefisien korelasi antarvariabel masing-masing dapat digambarkan ke dalam paradigma berikut:

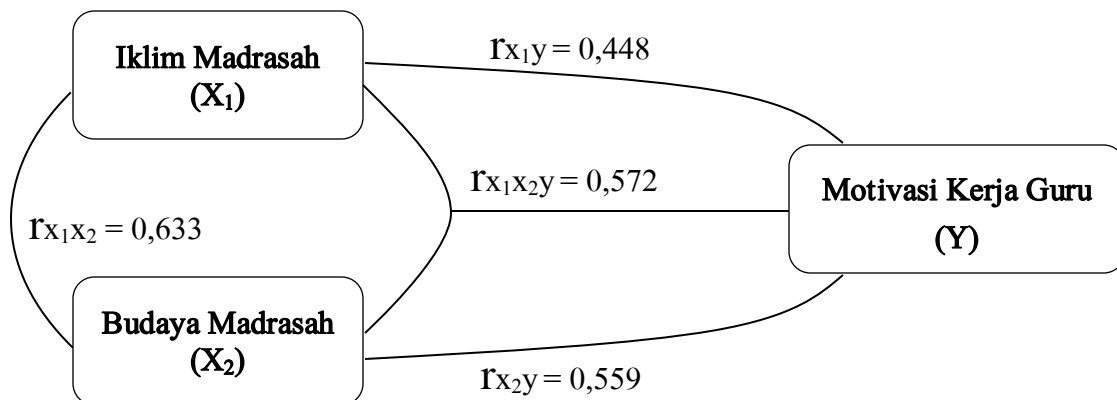

Gambar 4.10
Koefisien Korelasi Antarvariabel

B. Pembahasan

1. Korelasi antara Iklim Madrasah dengan Motivasi Kerja Guru di MTs se-Kecamatan Sinjai Barat

Korelasi antara iklim madrasah dengan motivasi kerja guru di MTs se-Kecamatan Sinjai Barat berdasarkan hasil analisis korelasi *product moment* diperoleh nilai $r_{x,y}$ sebesar 0,448. Angka indeks korelasi *product moment* tersebut menunjukkan korelasi positif karena mengikuti garis lurus yang ditandai dengan peningkatan nilai pada variabel iklim madrasah (X_1) diikuti dengan peningkatan nilai pada variabel motivasi kerja guru (Y) sehingga memiliki hubungan linear yang searah, sebagaimana digambarkan pada grafik berikut:

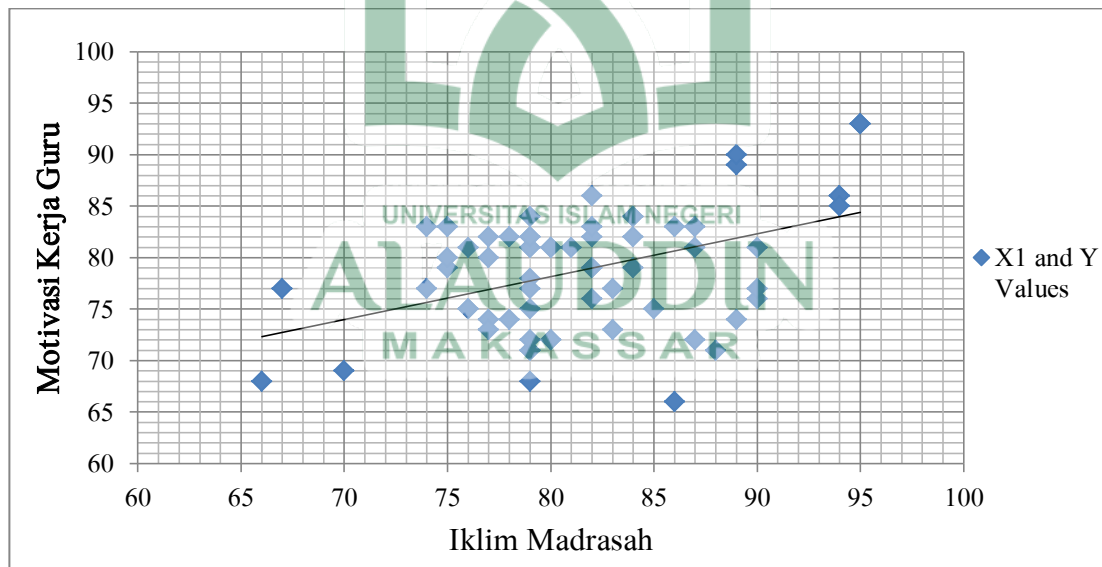

Gambar 4.11

Diagram Pencar Hubungan antara Iklim Madrasah dengan Motivasi Kerja Guru

Tingkat korelasi antara iklim madrasah dengan motivasi kerja guru jika dikonsultasikan dengan tabel interpretasi koefisien korelasi, angka 0,448 berada pada interval 0,40 – 0,599, sebagaimana tercantum pada tabel berikut:

Tabel 4.21
Interpretasi Koefisien Korelasi antara Iklim Madrasah dengan Motivasi Kerja Guru

Nilai r_{x_1y}	Interval Koefisien	Tingkat Korelasi
0,448	0,00 – 0,199	Sangat Lemah
	0,20 – 0,399	Lemah
	0,40 – 0,599	Sedang
	0,60 – 0,799	Kuat
	0,80 – 1,000	Sangat Kuat

Tabel interpretasi koefisien korelasi tersebut menunjukkan bahwa hubungan antara iklim madrasah dengan motivasi kerja guru berada pada tingkat hubungan yang sedang. Hal tersebut menandakan bahwa iklim madrasah sebagai suasana yang dapat diamati dan dirasakan oleh guru di lingkungan madrasah akan membantu meningkatkan motivasi kerjanya. Dengan demikian, kondusifnya iklim yang dimiliki oleh suatu madrasah dapat menjadi salah satu aspek yang dapat memberikan kontribusi pada keinginan dan kemampuan guru dalam melaksanakan tugas-tugasnya sebagai wujud dari kuatnya motivasi kerja yang mereka miliki. Oleh karena itu, hasil penelitian ini memberikan penjelasan sekaligus menguatkan teori dan hasil penelitian sebelumnya bahwa iklim madrasah selain sebagai suasana yang dapat diamati dan dirasakan oleh warga madrasah, iklim madrasah juga menjadi variabel yang ada hubungannya dengan motivasi kerja guru.

Hasil penelitian ini mendukung beberapa hasil temuan sebelumnya, sebagaimana Fujiaturrahman,¹ Lai Eng Fei dan Han² yang telah membuktikan

¹Lihat Sukron Fujiaturrahman, “Hubungan Iklim Sekolah dengan Motivasi Kerja Guru”, *Jurnal Elementary*, vol. 1 no. 1 (Januari 2018), h. 34. <http://journal.ummat.ac.id/index.php/elementary/article/download/143/115> (Diakses 20 Mei 2019).

²Lihat Evonne Lai Eng Fei dan Crispina Gregory K. Han, “Hubungan Iklim Sekolah dengan Motivasi Guru”, *Jurnal Pemikir Pendidikan*, vol. 8 (2017), h. 60. http://www.jpp.edu.my/index.php/journal/full/8_2.pdf (Diakses 22 Mei 2019).

adanya hubungan positif dan signifikan antara iklim sekolah dengan motivasi kerja guru sehingga mengindikasikan bahwa tinggi rendahnya motivasi kerja guru ada hubungannya dengan iklim sekolah. Temuan ini telah membuktikan bahwa iklim organisasi (madrasah) merupakan penggerak bagi warga madrasah (termasuk guru) dalam melaksanakan tugasnya. Ungkapan ini sesuai dengan pernyataan Wirawan yang mengungkapkan bahwa iklim organisasi (madrasah) ini merupakan koleksi dan pola lingkungan yang menentukan munculnya motivasi serta berfokus pada persepsi-persepsi yang masuk akal atau dapat dinilai sehingga mempunyai pengaruh langsung terhadap kinerja anggota organisasi (warga madrasah).³

Iklim madrasah sebagaimana dikemukakan oleh Suharsaputra merupakan hasil dari media interaksi dalam organisasi madrasah. Lebih lanjut dikatakan bahwa iklim madrasah akan memberi pengaruh pada perilaku guru dalam melaksanakan tugasnya di madrasah.⁴ Pernyataan Suharsaputra tersebut diperkuat oleh hasil penelitian ini yang membuktikan bahwa motivasi kerja yang baik, ada hubungannya dengan iklim madrasah yang kondusif. Temuan ini juga dapat menguatkan hasil temuan Ladyong,⁵ Werang dan Irianto,⁶ yang berhasil membuktikan adanya pengaruh positif dan signifikan iklim organisasi sekolah terhadap motivasi kerja

³lihat Wirawan, *Budaya dan Iklim Organisasi* (Cet. II; Jakarta: Salemba Empat, 2008), h. 124.

⁴Lihat Uhar Suharsaputra, *Administrasi Pendidikan* (Cet. II; Bandung: Refika Aditama, 2013), h. 83.

⁵Lihat Brenda L. Ladyong, "Organizational Climate and Teachers' Work Motivation: A Case Study of Selected Schools in Prachinburi, Thailand", *Journal Scholarly Journal of Education*, vol. 3 no. 5 (Agustus 2014), h. 56. <http://www.scholarly-journals.com/sjc/archive/2014/August/pdf/Ladyong.pdf> (Diakses 19 Mei 2019).

⁶Lihat Basilius Redan Werang dan Okto Irianto, "Pengaruh Iklim Sekolah terhadap Motivasi dan Kepuasan Kerja Guru Sekolah Dasar di Diskrit Mandiptana, Papua", *Musamus Journal of Primary Education*, vol. 1 no. 1 (Oktober 2018), h. 20. <https://ejournal.unmus.ac.id/index.php/primary/article/view/867> (Diakses 19 Mei 2019).

guru. Pengaruh iklim madrasah terhadap motivasi kerja guru yang telah dibuktikan tersebut menunjukkan adanya hubungan kausal antara motivasi kerja yang dimiliki oleh guru dengan iklim sekolah/madrasah, baik iklim fisik, iklim sosial, maupun iklim akademik.

Iklim madrasah sebagaimana dikemukakan Sagala merupakan serangkaian sifat lingkungan kerja yang dinilai langsung atau tidak langsung oleh warga madrasah dapat menjadi kekuatan utama dalam memengaruhi perilaku mereka.⁷ Ungkapan tersebut menunjukkan seperangkat karakteristik internal yang dideskripsikan oleh individu-individu sebagai iklim organisasi (madrasah). Oleh karena itu, pernyataan Sagala tersebut terbukti melalui hasil temuan dalam penelitian ini karena telah berhasil membuktikan bahwa kondusif atau tidaknya iklim yang tercipta di lingkungan madrasah, ada hubungannya dengan tinggi rendahnya motivasi kerja guru.

Temuan ini berbeda halnya dengan hasil temuan Yantu yang meneliti di lembaga keuangan. Yantu menyimpulkan bahwa iklim organisasi tidak banyak memberikan kontribusi terhadap peningkatan motivasi kerja pegawai karena para pegawai telah memiliki dasar motivasi intrinsik dalam diri mereka.⁸ Dengan demikian, hasil temuan dalam penelitian ini menolak temuan Yantu karena meskipun guru memiliki motivasi intrinsik dalam dirinya, mereka tetap membutuhkan motivasi ekstrinsik yang berasal dari luar dirinya karena motivasi yang ada dalam diri guru tidak dapat berfungsi secara optimal tanpa didukung oleh motivasi yang berasal dari

⁷Lihat Syaiful Sagala, *Budaya dan Reinventing Organisasi Pendidikan: Pemberdayaan Organisasi Pendidikan ke Arah Lebih Profesional dan Dinamis di Provinsi, Kabupaten/Kota, dan Satuan Pendidikan* (Cet. I; Bandung: Alfabeta, 2008), h. 131.

⁸Lihat Irwan Yantu, "Organizational Climate for Work Motivation Stimulation in Regional Financial Agency", *Journal of Applied Management (JAM)*, vol. 16 no. 2 (Juni 2018), h. 334. <https://jurnaljam.ub.ac.id/index.php/jam/article/download/1211/1000> (Diakses 19 Mei 2019).

luar, termasuk iklim madrasah. Oleh karena itu, hipotesis pertama yang menyatakan terdapat korelasi antara iklim madrasah dengan motivasi kerja guru dapat diterima atau terbukti kebenarannya di MTs se-Kecamatan Sinjai Barat.

Hasil penelitian ini memberikan pemahaman tentang pentingnya menciptakan iklim yang kondusif pada semua organisasi, termasuk organisasi pendidikan (sekolah/madrasah). Terciptanya iklim madrasah yang kondusif tidak terlepas dari kerja sama yang dilakukan oleh semua warga madrasah. Dengan demikian, iklim madrasah tidak akan tercipta dengan kondusif jika warga madrasah tidak menjalin hubungan yang harmonis satu sama lainnya. Iklim madrasah yang tercipta, baik iklim fisik, iklim sosial, maupun iklim akademik, akan memberikan suasana yang mendukung sehingga motivasi guru semakin kuat dengan adanya motif dari luar yang merangsangnya untuk melaksanakan tugas dengan baik. Hal ini mengindikasikan bahwa semakin kondusif iklim yang dimiliki oleh suatu madrasah, semakin tinggi pula motivasi kerja yang dimiliki oleh guru. Oleh karena itu, tinggi rendahnya motivasi kerja guru, ada hubungannya dengan kondusif atau tidaknya iklim madrasah.

2. Korelasi antara Budaya Madrasah dengan Motivasi Kerja Guru di MTs se-Kecamatan Sinjai Barat

Korelasi antara budaya madrasah dengan motivasi kerja guru di MTs se-Kecamatan Sinjai Barat berdasarkan hasil analisis korelasi *product moment* diperoleh nilai r_{x_2y} sebesar 0,559. Angka indeks korelasi *product moment* tersebut menunjukkan korelasi positif karena mengikuti garis lurus yang ditandai dengan peningkatan nilai pada variabel budaya madrasah (X_2) diikuti dengan peningkatan nilai pada variabel motivasi kerja guru (Y) sehingga memiliki hubungan linear yang searah, sebagaimana digambarkan pada grafik berikut:

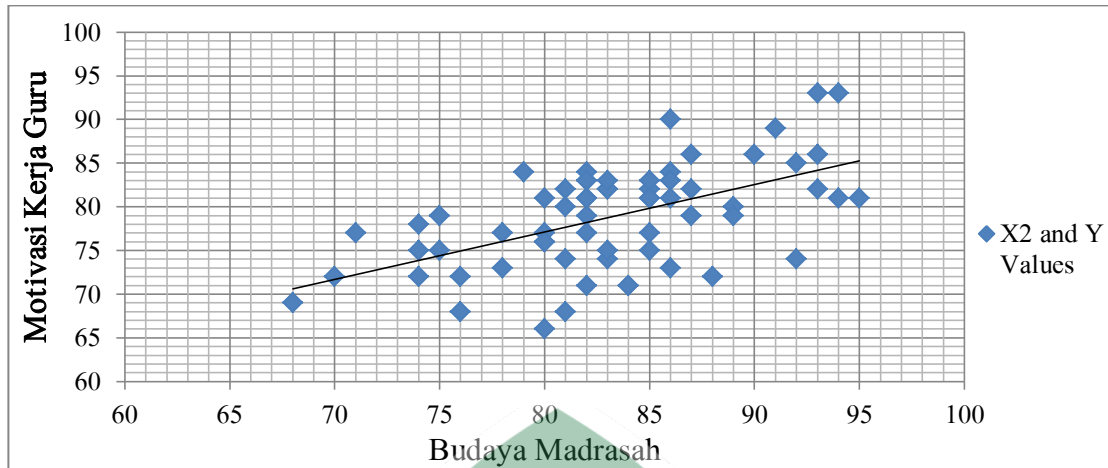

Gambar 4.12

Diagram Pencar Hubungan antara Budaya Madrasah dengan Motivasi Kerja Guru

Tingkat korelasi antara budaya madrasah dengan motivasi kerja guru jika dikonsultasikan dengan tabel interpretasi koefisien korelasi, angka 0,559 berada pada interval 0,40 – 0,599, sebagaimana tercantum pada tabel berikut:

Tabel 4.22 Interpretasi Koefisien Korelasi antara Budaya Madrasah dengan Motivasi Kerja Guru

Nilai r_{x_2y}	Interval Koefisien	Tingkat Korelasi
0,559	0,00 – 0,199	Sangat Lemah
	0,20 – 0,399	Lemah
	0,40 – 0,599	Sedang
	0,60 – 0,799	Kuat
	0,80 – 1,000	Sangat Kuat

Tabel interpretasi koefisien korelasi tersebut menunjukkan bahwa hubungan antara budaya madrasah dengan motivasi kerja guru berada pada tingkat hubungan yang sedang. Hal ini menandakan bahwa munculnya motivasi sebagai penggerak bagi guru dalam melaksanakan tugasnya, ada hubungannya dengan budaya yang tercipta di lingkungan madrasah. Dengan demikian, budaya madrasah yang kondusif dapat memberikan kontribusi terhadap peningkatan motivasi kerja guru. Oleh karena

itu, hasil penelitian ini memberikan penjelasan sekaligus menguatkan teori dan hasil penelitian sebelumnya bahwa budaya madrasah selain sebagai karakteristik atau ciri khas, budaya madrasah juga sebagai nilai yang menjadi dasar atau patokan warga madrasah dalam berperilaku sehingga dapat meningkatkan motivasi kerja guru.

Hasil penelitian ini sesuai dengan temuan Riwan yang telah membuktikan bahwa budaya organisasi sekolah memiliki hubungan yang signifikan dengan motivasi kerja guru.⁹ Lebih lanjut, penelitian Astuti dan Danial juga menunjukkan bahwa salah satu upaya kepala madrasah dalam menjalankan perannya sebagai motivator adalah dengan membangun dan mengembangkan budaya madrasah yang kondusif.¹⁰ Hasil penelitian tersebut mengindikasikan bahwa salah satu strategi kepala madrasah dalam melaksanakan perannya sebagai motivator dilakukan melalui pengembangan budaya madrasah yang kondusif. Hasil penelitian ini juga memperkuat temuan Hakiki yang telah berhasil membuktikan adanya pengaruh budaya organisasi terhadap motivasi kerja karyawan.¹¹ Lebih lanjut, Maithel, dkk. juga telah membuktikan bahwa budaya organisasi merupakan salah satu variabel yang dapat meningkatkan motivasi kerja.¹² Dengan demikian, temuan Hakiki

⁹Lihat Elva Riwan, "Hubungan Budaya Organisasi dengan Motivasi Kerja Guru Sekolah Dasar Negeri Gugus I, II dan III Kecamatan Batang Cenaku Kabupaten Indragiri Hulu Riau", *Jurnal Administrasi Pendidikan*, vol. 1 no. 1 (Juni 2014), h. 184. <https://docobook.com/hubungan-budaya-organisasi-dengan-motivasi-kerja-guru-sekola.html> (Diakses 19 Mei 2019).

¹⁰Lihat Astuti dan Danial, "Kepemimpinan Kepala Madrasah dalam Membangun Budaya Madrasah yang Kondusif", *Journal of Islamic Education Management*, vol. 5 no. 1 (Juni, 2019), h. 40. <http://jurnal.radenfatah.ac.id/index.php/El-idare/article/view/3495/2333> (Diakses 01 Juli 2019).

¹¹Lihat Ahmad Hakiki, "Pengaruh Budaya Organisasi terhadap Motivasi Kerja Pegawai pada Dinas Kebudayaan dan Pariwisata Kota Cilegon", *Akademi Akuntansi Keuangan dan Perbankan Indonesia, Jurnal Ilmiah Revenue*, vol. 2 no. 2 (Juni 2016), h. 166. <http://aakpi-stekpi.ac.id/wp-content/uploads/2017/05/09.-Jurnal-Pak-Kiki.pdf> (Diakses 19 Mei 2019).

¹²Lihat Nidhi Maithel, dkk., "Impact of Organization Culture on Employee Motivation and Job Performance", *International Journal of Research in Commerce & Management*, vol. 3 no. 5 (Mei 2012), h. 71. https://mafiadoc.com/impact-of-organization-culture-on-employee_5c39615a097c470d1f8b4608.html (Diakses 19 Mei 2019).

maupun Maithel, dkk. sesuai dengan temuan penelitian ini karena sama-sama telah berhasil membuktikan adanya hubungan antara iklim organisasi (madrasah) dengan motivasi kerja pegawai (guru).

Hasil penelitian ini ternyata sesuai dengan pernyataan Uha yang berpendapat bahwa budaya madrasah dapat memperbaiki perilaku dan motivasi sumber daya manusia sehingga meningkatkan kinerjanya dan pada gilirannya meningkatkan kinerja madrasah.¹³ Dengan demikian, budaya madrasah yang kondusif tidak hanya berdampak pada motivasi dan kinerja sumber daya manusianya, tetapi juga akan berdampak pada kinerja lembaganya. Lebih lanjut, Sutrisno menyatakan bahwa budaya organisasi (madrasah) merupakan suatu kekuatan sosial yang tidak tampak, tetapi dapat menggerakkan orang-orang dalam suatu organisasi (madrasah) untuk melakukan aktivitas kerja.¹⁴ Oleh karena itu, aktivitas kerja yang dilakukan seseorang akan berjalan dengan baik jika dibarengi dengan motivasi kerja yang tinggi karena tanpa motivasi yang melandasinya, pekerjaan akan terasa sulit untuk dilaksanakan. Sesulit apapun pekerjaan jika dibarengi dengan keinginan yang kuat, pekerjaan tersebut akan mudah terselesaikan.

Budaya madrasah akan meningkatkan motivasi warga madrasah yang memberi mereka perasaan memiliki, loyalitas, kepercayaan, dan nilai-nilai, sehingga mendorong mereka berpikir positif tentang mereka dan madrasahnyanya. Ungkapan tersebut sesuai dengan pernyataan Robbins bahwa semakin banyak anggota organisasi yang menerima nilai-nilai inti dan semakin besar komitmen mereka

¹³Lihat Ismail Nawawi Uha, *Budaya Organisasi Kepemimpinan & Kinerja: Proses Terbentuk, Tumbuh Kembang, Dinamika, dan Kinerja Organisasi* (Cet. II; Jakarta: Prenada Media Group, 2015), h. 15-16.

¹⁴Lihat Edy Sutrisno, *Budaya Organisasi* (Cet. III; Jakarta: Kencana, 2013), h. 2.

terhadap nilai-nilai tersebut, semakin kuat suatu budaya. Budaya yang kuat dapat memberi pengaruh besar terhadap sikap anggota organisasi.¹⁵ Hal tersebut juga sesuai dengan hasil penelitian Irfan dan Marzuki yang mengimplikasikan bahwa *the study has implications for authorities to capitalize on organizational culture to boost work motivation that will ultimately improve work commitment among academics*.¹⁶ Oleh karena itu, hipotesis kedua yang menyatakan bahwa terdapat korelasi antara budaya madrasah dengan motivasi kerja guru di MTs se-Kecamatan Sinjai Barat dapat diterima atau terbukti kebenarannya.

Hasil penelitian ini memberikan pemahaman tentang perlunya menciptakan dan mengembangkan budaya madrasah yang kondusif karena merupakan salah satu aspek dia antara berbagai aspek yang turut membentuk perilaku guru dalam melaksanakan tugasnya, bahkan menjadi salah satu faktor yang menentukan tinggi rendahnya motivasi kerja guru. Budaya madrasah yang kondusif mencerminkan penerapan nilai-nilai inti yang disepakati bersama oleh warga madrasah. Nilai-nilai inti tersebut merupakan patokan warga madrasah dalam bertindak atau melaksanakan tugasnya sehingga pekerjaan yang dilakukan dapat terarah dan jelas dalam mencapai tujuannya. Kuatnya komitmen warga madrasah dalam menerapkan budaya madrasah akan menjauhkan formalisasi dan menjadikan madrasah sebagai lembaga yang memiliki karakteristik tersendiri yang membedakan dengan organisasi lainnya. Dengan adanya nilai-nilai yang menjadi patokan tersebut akan membantu

¹⁵Lihat Stephen P. Robbins, *Essential of Organizational Behavior*, terj. Halida dan Dewi Sartika, *Prinsip-Prinsip Perilaku Organisasi* (Jakarta: Erlangga, 2002), h. 282.

¹⁶Lihat Saira Irfan dan Najib Ahmad Marzuki, "The Moderating Effects of Organizational Culture on the Relationship between Work Motivation and Work Commitment of University Academic Staff", *International Journal of Learning and Development*, vol. 8 no. 1 (2018), h. 147. <http://www.macrothink.org/journal/index.php/ijld/article/download/12484/10057> (Diakses 19 Mei 2019).

warga madrasah, termasuk guru untuk melaksanakan tugasnya dengan baik sehingga memunculkan motivasi dari dalam dirinya untuk mencapai tujuan dan menghasilkan kinerja yang optimal. Hal ini mengindikasikan bahwa semakin kondusif budaya yang dimiliki oleh suatu madrasah, semakin tinggi pula motivasi kerja yang dimiliki oleh guru. Oleh karena itu, tinggi rendahnya motivasi kerja guru, ada hubungannya dengan kondusif atau tidaknya budaya madrasah.

3. Korelasi antara Iklim Madrasah dengan Budaya Madrasah di MTs se-Kecamatan Sinjai Barat

Korelasi antara iklim madrasah dengan budaya madrasah di MTs se-Kecamatan Sinjai Barat berdasarkan hasil analisis korelasi *product moment* diperoleh nilai $r_{X_1X_2}$ sebesar 0,633. Angka indeks korelasi *product moment* tersebut menunjukkan korelasi positif karena mengikuti garis lurus yang ditandai dengan peningkatan nilai pada variabel iklim madrasah (X_1) diikuti dengan peningkatan nilai pada variabel budaya madrasah (X_2) sehingga memiliki hubungan linear yang searah, sebagaimana digambarkan pada grafik berikut:

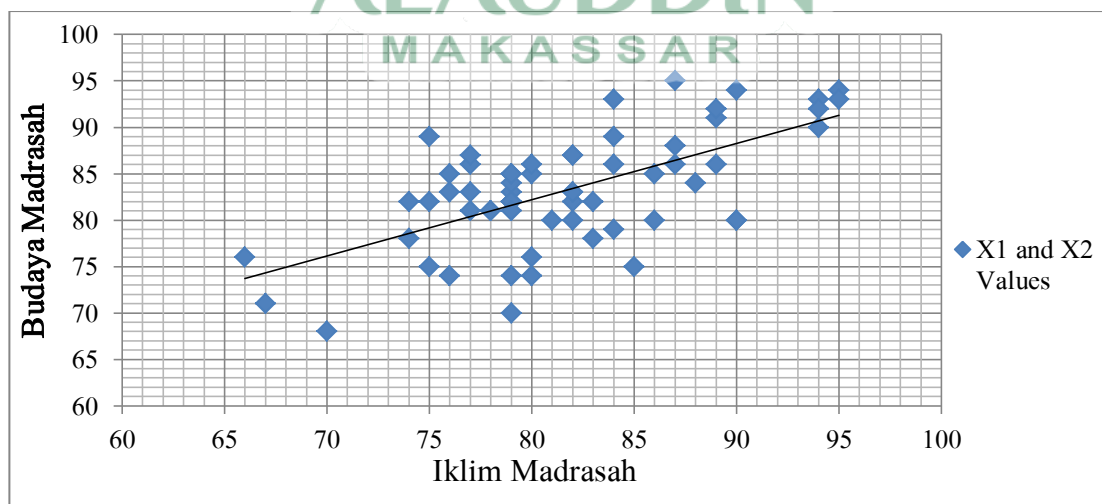

Gambar 4.13
Diagram Pencar Hubungan antara Iklim Madrasah dengan Budaya Madrasah

Tingkat korelasi antara iklim madrasah dengan budaya madrasah jika dikonsultasikan dengan tabel interpretasi koefisien korelasi, angka 0,633 berada pada interval 0,60 – 0,799, sebagaimana tercantum pada tabel berikut:

Tabel 4.23
Interpretasi Koefisien Korelasi antara Iklim Madrasah dengan Budaya Madrasah

Nilai $r_{x_1x_2}$	Interval Koefisien	Tingkat Korelasi
0,633	0,00 – 0,199	Sangat Lemah
	0,20 – 0,399	Lemah
	0,40 – 0,599	Sedang
	0,60 – 0,799	Kuat
	0,80 – 1,000	Sangat Kuat

Tabel interpretasi koefisien korelasi tersebut menunjukkan bahwa hubungan antara iklim madrasah dengan budaya madrasah berada pada tingkat hubungan yang kuat. Hal ini menandakan bahwa kondusifnya iklim madrasah yang tercipta, ada hubungannya dengan budaya madrasah yang diterapkan. Dengan demikian, budaya madrasah yang kondusif dapat memberikan kontribusi terhadap iklim yang dapat diamati dan dirasakan oleh warga madrasah. Oleh karena itu, hasil penelitian ini memberikan penjelasan sekaligus menguatkan teori dan hasil penelitian sebelumnya bahwa budaya madrasah selain sebagai karakteristik atau ciri khas, budaya madrasah juga sebagai landasan atau patokan perilaku warga madrasah sehingga akan menciptakan iklim madrasah yang kondusif.

Hasil penelitian ini sesuai dengan hasil temuan El-Majali,¹⁷ Iljins dkk.¹⁸ yang berhasil membuktikan bahwa budaya organisasi menjadi salah satu faktor yang

¹⁷Lihat Basel Abdel Wahab El-Majali, “Organizational Culture and Its Relationship with the Organizational Climate in the Youth Higher Council from the Perspective of Council Staff”, *Journal of Education and Practice*, vol. 7 no. 8 (2016), h. 48. <https://files.eric.ed.gov/fulltext/EJ1095364.pdf> (Diakses 22 Mei 2019).

memengaruhi kondusif atau tidaknya iklim organisasi. Hal ini mengindikasikan bahwa budaya organisasi (madrasah), ada hubungannya dengan iklim organisasi (madrasah). Hasil temuan ini juga sesuai dengan ungkapan Wirawan bahwa iklim dan budaya madrasah merupakan dua hal yang berbeda, tetapi saling berhubungan karena budaya mencerminkan nilai-nilai yang dimiliki dan dipatuhi oleh warga madrasah dalam berpikir dan bertindak, sedangkan iklim berakar pada budaya organisasi (madrasah) yang merupakan suasana kerja yang dirasakan dan dialami oleh anggota organisasi (warga madrasah) dalam rangka mencapai tujuan yang telah ditetapkan.¹⁹ Hal ini juga sesuai dengan ungkapan Robbins bahwa budaya yang kuat akan mempunyai pengaruh besar terhadap perilaku anggota organisasi karena tingginya tingkat kebersamaan dan intensitas akan menciptakan iklim internal atas pengendalian perilaku yang tinggi.²⁰ Oleh karena itu, hipotesis ketiga yang menyatakan terdapat korelasi antara iklim madrasah dengan budaya madrasah di MTs se-Kecamatan Sinjai Barat dapat diterima atau terbukti kebenarannya.

Madrasah yang efektif ditandai oleh berbagai komponen, di antaranya terwujudnya budaya dan iklim madrasah yang kondusif. Oleh karena itu, madrasah perlu membangun dan mengembangkan budaya dan iklim yang kondusif serta berusaha mengurangi bahkan menghilangkan budaya dan iklim yang negatif. Hasil penelitian ini memberikan pemahaman bahwa iklim dan budaya madrasah memiliki hubungan yang kuat karena penerapan budaya yang baik akan menciptakan iklim

¹⁸Lihat Juris Iljins, dkk., "Impact of Organizational Culture on Organizational Climate during the Process of Change", *Procedia - Social and Behavioral Sciences* 213 (Desember 2015), h. 949. <https://fardapaper.ir/mohavaha/uploads/2018/03/Fardapaper-Impact-of-Organizational-Culture-on-Organizational-Climate-During-the-Process-of-Change.pdf> (Diakses 22 Mei 2019).

¹⁹Lihat Wirawan, *Budaya dan Iklim Organisasi*, h. 124.

²⁰Lihat Stephen P. Robbins, *Organizational Behavior*, terj. Benyamin Molan, *Perilaku Organisasi* (Jakarta: Erlangga, 2003), h. 721.

madrrasah yang kondusif, begitu pula jika iklim madrasah tercipta dengan kondusif menandakan adanya penerapan budaya madrasah yang baik. Dengan demikian, kondusif atau tidaknya iklim yang tercipta di lingkungan madrasah, ada hubungannya dengan baik atau buruknya penerapan budaya madrasah.

4. Korelasi antara Iklim dan Budaya Madrasah secara Bersama-sama dengan Motivasi Kerja Guru di MTs se-Kecamatan Sinjai Barat

Korelasi antara iklim madrasah dan budaya madrasah secara bersama-sama dengan motivasi kerja guru di MTs se-Kecamatan Sinjai Barat diuji berdasarkan nilai koefisien korelasi X_1 dengan Y , X_2 dengan Y , dan X_1 dengan X_2 yang dianalisis dengan menggunakan *multiple correlation* sehingga diperoleh nilai $r_{X_1X_2Y}$ sebesar 0,572. Angka indeks korelasi ganda tersebut jika konsultasikan dengan tabel interpretasi koefisien korelasi, angka 0,572 berada pada interval 0,40 – 0,599, sebagaimana tercantum pada tabel berikut:

Tabel 4.24

Interpretasi Koefisien Korelasi antara Iklim dan Budaya Madrasah dengan Motivasi Kerja Guru

Nilai $r_{x_1x_2y}$	Interval Koefisien	Tingkat Korelasi
0,572	0,00 – 0,199	Sangat Lemah
	0,20 – 0,399	Lemah
	0,40 – 0,599	Sedang
	0,60 – 0,799	Kuat
	0,80 – 1,000	Sangat Kuat

Interpretasi koefisien korelasi tersebut menunjukkan bahwa hubungan antara iklim madrasah dan budaya madrasah secara bersama-sama dengan motivasi kerja guru berada pada tingkat hubungan yang sedang. Hal ini menandakan bahwa iklim dan budaya madrasah merupakan dua komponen yang memiliki hubungan dengan

motivasi kerja guru. Dengan demikian, iklim dan budaya madrasah yang kondusif dapat memberikan kontribusi pada peningkatan motivasi kerja guru. Oleh karena itu, hasil penelitian ini memberikan penjelasan sekaligus menguatkan teori dan hasil penelitian sebelumnya bahwa iklim dan budaya madrasah selain sebagai karakteristik atau ciri khas yang dimiliki oleh suatu madrasah, iklim dan budaya madrasah juga sebagai komponen yang dapat membantu meningkatkan motivasi kerja guru.

Hasil penelitian ini sesuai dengan temuan Rivai, dkk. dalam penelitiannya bahwa iklim dan budaya organisasi merupakan faktor yang berpengaruh besar terhadap motivasi kerja.²¹ Hasil penelitian ini juga sesuai dengan hasil temuan Rohyani yang juga telah membuktikan adanya pengaruh budaya kerja dan iklim organisasi terhadap motivasi kerja, baik secara parsial maupun secara simultan.²² Dengan demikian, hal tersebut menunjukkan bahwa iklim organisasi (madrasah) dan budaya organisasi (madrasah) memiliki hubungan dengan motivasi kerja seseorang (guru). Lebih lanjut, hasil penelitian ini juga menguatkan temuan Cheeran dkk.²³ yang menyimpulkan bahwa *only conducive organizational climate and good organizational culture can truly motivate the employees and create a sense of*

²¹Lihat Rivai, dkk., “Organizational Culture and Organizational Climate as a Determinant of Motivation and Teacher Performance”, *Advances in Social Sciences Research Journal*, vol. 6 no. 2 (2019), h. 561-562. <https://journals.scholarpublishing.org/index.php/ASSRJ/article/view/6267/3726> (Diakses 19 Mei 2019).

²²Lihat Indah Rohyani, “Pengaruh Budaya Kerja, Disiplin, Iklim Organisasi dengan Motivasi sebagai Variabel Intervening terhadap Kinerja Pegawai Negeri Sipil di Lingkungan Sekretariat Daerah Kabupaten Kebumen”, *Jurnal Fokus Bisnis*, vol. 14 no. 2 (Desember 2015), h. 86. <http://journal.stieputrabangsa.ac.id/index.php/fokbis/article/view/172/14> (Diakses 20 Mei 2019).

²³Lihat Mariya T. Cheeran, dkk., “Employee Motivation and Organizational Culture- A Study with Special Reference to Software Industry”, *International Journal of Innovate Research & Development*, vol. 4 no. 10 (September 2015), h. 81. http://internationaljournalcorner.com/index.php/ijird_ojs/article/download/135739/94860 (Diakses 19 Mei 2019)

belonging and commitment to the organization. Hasil temuan tersebut menyatakan bahwa hanya iklim organisasi yang kondusif dan budaya organisasi yang baiklah yang benar-benar dapat memotivasi manusia dalam bekerja.

Madrasah sebagai lembaga pendidikan tidak hanya digunakan sebagai wadah untuk melaksanakan kegiatan pembelajaran dalam rangka mencapai tujuan pendidikan, tetapi madrasah sebenarnya lebih dari itu. Hal ini sebagaimana dikemukakan oleh Robbins bahwa organisasi (madrasah) juga mempunyai kepribadian persis seperti individu, bisa bersifat kaku atau fleksibel, tidak ramah atau justru mendukung, inovatif atau konservatif.²⁴ Oleh karena itu, warga madrasah (termasuk guru) akan lebih termotivasi apabila iklim dan budaya madrasah tercipta dengan kondusif sehingga menjadi faktor pendukung dalam melaksanakan tugasnya masing-masing.

Hasil temuan ini mengindikasikan bahwa iklim dan budaya madrasah yang tercipta secara kondusif di lingkungan madrasah akan memberikan kontribusi terhadap peningkatan motivasi kerja guru dalam melaksanakan tugasnya. Pernyataan tersebut sesuai dengan ungkapan Wirawan yang menyatakan bahwa iklim organisasi (madrasah) merupakan pola lingkungan yang menentukan munculnya motivasi, begitu pula budaya organisasi (madrasah) dikemukakan sebagai kekuatan sosial yang tidak tampak, tetapi dapat menggerakkan orang-orang dalam sebuah organisasi (madrasah).²⁵ Oleh karena itu, hipotesis keempat yang menyatakan terdapat korelasi antara iklim madrasah dan budaya madrasah secara bersama-sama dengan motivasi kerja guru di MTs se-Kecamatan Sinjai Barat dapat diterima atau terbukti kebenarannya.

²⁴Lihat Stephen P. Robbins, *Perilaku Organisasi*, h. 720.

²⁵Lihat Wirawan, *Budaya dan Iklim Organisasi*, h. 124.

Hasil analisis dan pembahasan yang telah diuraikan menunjukkan bahwa teori-teori dan hasil penelitian sebelumnya yang melahirkan hipotesis terhadap rumusan masalah dalam penelitian ini terbukti kebenarannya di Madrasah Tsanawiyah se-Kecamatan Sinjai Barat Kabupaten Sinjai. Hal ini mengindikasikan bahwa iklim dan budaya madrasah adalah dua komponen dari berbagai komponen di lingkungan madrasah yang dapat memengaruhi motivasi warga madrasah dalam melaksanakan tugasnya sehingga berkemampuan untuk menghasilkan kinerja yang optimal. Dengan demikian, tinggi rendahnya motivasi kerja yang dimiliki oleh guru ada hubungannya dengan kondusif atau tidaknya iklim dan budaya yang dimiliki oleh suatu madrasah.



BAB V

PENUTUP

A. Kesimpulan

Penarikan kesimpulan penelitian dirumuskan berdasarkan hasil analisis dan pembahasan yang telah diuraikan pada bab sebelumnya. Kesimpulan penelitian ini adalah sebagai berikut:

1. Realitas iklim madrasah di MTs se-Kecamatan Sinjai Barat termasuk kondusif karena nilai rata-rata tanggapan responden sebesar 81,28 berada pada kategori tinggi dengan persentase 81,28% dari kriteria yang ditetapkan.
2. Realitas budaya madrasah di MTs se-Kecamatan Sinjai Barat termasuk kondusif karena nilai rata-rata tanggapan responden sebesar 83,13 berada pada kategori tinggi dengan persentase 83,13% dari kriteria yang ditetapkan.
3. Realitas motivasi kerja guru di MTs se-Kecamatan Sinjai Barat termasuk tinggi karena nilai rata-rata tanggapan responden sebesar 78,75 berada pada kategori tinggi dengan persentase 78,75% dari kriteria yang ditetapkan.
4. Korelasi antara iklim madrasah dengan motivasi kerja guru di MTs se-Kecamatan Sinjai Barat menunjukkan korelasi positif dengan nilai koefisien korelasi sebesar 0,448 yang berada pada tingkat hubungan sedang.
5. Korelasi antara budaya madrasah dengan motivasi kerja guru di MTs se-Kecamatan Sinjai Barat menunjukkan korelasi positif dengan nilai koefisien korelasi sebesar 0,559 yang berada pada tingkat hubungan sedang.
6. Korelasi antara iklim madrasah dengan budaya madrasah di MTs se-Kecamatan Sinjai Barat menunjukkan korelasi positif dengan nilai koefisien korelasi sebesar 0,633 yang berada pada tingkat hubungan kuat.

7. Korelasi antara iklim madrasah dan budaya madrasah secara bersama-sama dengan motivasi kerja guru di MTs se-Kecamatan Sinjai Barat menunjukkan korelasi positif dengan nilai koefisien korelasi sebesar 0,572 yang berada pada tingkat hubungan sedang.

B. Implikasi Penelitian

Implikasi penelitian ini berisi saran-saran atau rekomendasi yang penulis pandang perlu untuk para pengelola madrasah, khususnya kepala madrasah dan guru, sebagai kontribusi dari penelitian ini. Penelitian ini dapat berimplikasi dalam memberikan pemahaman kepada para pengelola madrasah, baik kepala madrasah maupun guru terkait pentingnya iklim dan budaya dalam suatu madrasah sehingga:

1. Kepala madrasah yang efektif harus menciptakan dan mengembangkan iklim dan budaya madrasah secara kondusif agar warga madrasah dapat merasa nyaman dan lebih termotivasi dalam melaksanakan tugas dan tanggung jawabnya masing-masing.
2. Guru-guru juga harus turut serta dalam membantu meningkatkan efektivitas madrasah sebagai tempat mereka melaksanakan tugasnya melalui penciptaan dan pengembangan iklim dan budaya madrasah secara kondusif.

DAFTAR PUSTAKA

- Arif, Kasmin. "Asal Tau: Arti Kebersamaan". *Blog Kasmin Arif*. <http://kasminarif.blogspot.co.id/2012/12/arti-kebersamaan.html> (18 April 2018).
- Arikunto, Suharsimi. *Manajemen Penelitian*. Cet. XI; Jakarta: Rineka Cipta, 2010.
- Astuti dan Danial. "Kepemimpinan Kepala Madrasah dalam Membangun Budaya Madrasah yang Kondusif". *Journal of Islamic Education Management*, vol. 5 no. 1 (Juni, 2019). <http://jurnal.radenfatah.ac.id/index.php/El-idare/article/view/3495/2333> (Diakses 01 Juli 2019).
- Bluman, Allan G. *Elementary Statistic: A Step by Step Approach*. Cet. IV; New York: McGraw-Hill Companies, 2007.
- Buhler, Patricia. *Alpha Teach Yourself: Management Skills in 24 Hours*. Terj. Sugeng Haryanto, dkk. *Alpha Teach Yourself: Management Skills dalam 24 Jam*. Cet. II; Jakarta: Prenada Media Group, 2007.
- Bustami, Teuku, dkk. "Pengaruh Pelayanan, Kemampuan Mengajar dan Iklim Akademik terhadap Kecerdasan Intelektual serta Dampaknya pada Prestasi Akademik Sekolah Tinggi Ilmu Manajemen Indonesia (STIMI) Meulaboh Aceh Barat". *Jurnal Manajemen*, vol. 4 no. 3 (Agustus 2015). <http://prodipps.unsyiah.ac.id/Jurnalmm/images/Jurnal/vol.4/vol.4.no.3/18.%0171-179.%20T.%20Bustami.pdf> (Diakses 19 Mei 2018).
- Cheeran, Mariya T., dkk. "Employee Motivation and Organizational Culture-A Study with Special Reference to Software Industry". *International Journal of Innovate Research & Development*, vol. 4 no. 10 (September 2015). http://internationaljournalcorner.com/index.php/ijird_ojs/article/download/135739/94860 (Diakses 19 Mei 2019).
- Colquitt, Jason A., dkk. *Organizational Behavior: Improving Performance and Commitment in the Workplace*. New York: McGraw-Hill Companies, 2011.
- Danim, Sudarmawan. *Motivasi Kepemimpinan & Efektivitas Kelompok*. Cet. II; Jakarta: Rineka Cipta, 2012.
- Daryanto. *Pengelolaan Budaya dan Iklim Sekolah*. Cet. I; Yogyakarta: Gava Media, 2015.
- Djanali, Supeno. *Suasana Akademik*. <https://rzabdulaziz.files.wordpress.com/2013/05/buku-6-suasana-akademik.pdf> (19 Mei 2018).
- Djarmiko, Yayat Hayati. *Perilaku Organisasi*. Cet. V; Bandung: Alfabeta, 2008.
- Engkoswara dan Aan Komariah. *Administrasi Pendidikan*. Cet. I; Bandung: Alfabeta, 2012.
- Fujiaturrahman, Sukron. "Hubungan Iklim Sekolah dengan Motivasi Kerja Guru". *Jurnal Elementary*, vol. 1 no. 1 (Januari 2018). <http://journal.ummat.ac.id/index.php/elementary/article/download/143/115> (Diakses 20 Mei 2019).

- Greenberg, Jerald dan Robert A. Baron. *Behavior in Organization*. Upper Saddle River, New Jersey: Pearson Education, 2008.
- Hakiki, Ahmad. “Pengaruh Budaya Organisasi terhadap Motivasi Kerja Pegawai pada Dinas Kebudayaan dan Pariwisata Kota Cilegon”. *Akademi Akuntansi Keuangan dan Perbankan Indonesia, Jurnal Ilmiah Revenue*, vol. 2 no. 2 (Juni 2016). <http://aakpi-stekpi.ac.id/wp-content/uploads/2017/05/09.-Jurnal-Pak-Kiki.pdf> (Diakses 19 Mei 2019).
- Hasibuan, Malayu S. P. *Manajemen: Dasar, Pengertian, dan Masalah*. Cet. IV; Jakarta: Bumi Aksara, 2005.
- , *Organisasi dan Motivasi: Dasar Peningkatan Produktivitas*. Cet. IX; Jakarta: Bumi Aksara, 2016.
- Hertati, dkk. *Ilmu Sosial dan Budaya Dasar*. Cet. VII; Jakarta: Universitas Terbuka, 2011.
- Hikmat. *Manajemen Pendidikan*. Cet. III; Bandung: Pustaka Setia, 2009.
- Hoy, W. K. dan C. G. Miskel. “*Educational Administration: Theory, Research, and Practice*”, dalam Abdul Kadim Masaong dan Arfan A. Tilome, eds. *Kepemimpinan Berbasis Multiple Intelligence (Sinergi Kecerdasan Intelektual, Emosional dan Spiritual untuk Meraih Kesuksesan yang Gemilang)*. Cet. II; Bandung: Alfabeta, 2011.
- Iljins, Juris, dkk. “Impact of Organizational Culture on Organizational Climate during the Process of Change”, *Procedia - Social and Behavioral Sciences* 213 (Desember 2015). <https://fardapaper.ir/mohavaha/uploads/2018/03/Fardapaper-Impact-of-Organizational-Culture-on-Organizational-Culture-During-the-Process-of-Change.pdf> (Diakses 22 Mei 2019).
- Ilyas, Yunahar. *Kuliah Akhlaq*. Cet. XII; Yogyakarta: Lembaga Pengkajian dan Pengalaman Islam (LPPI), 2012.
- Irfan, Saira dan Najib Ahmad Marzuki. “The Moderating Effects of Organizational Culture on the Relationship between Work Motivation and Work Commitment of University Academic Staff”. *International Journal of Learning and Development*, vol. 8 no. 1 (2018). <http://www.macrothink.org/journal/index.php/ijld/article/download/12484/10057> (Diakses 19 Mei 2019).
- Kartono, Kartini. *Pemimpin dan Kepemimpinan*. Jakarta: Rajawali Pers, 2008.
- Kementerian Agama RI. *Al-Qur'an dan Terjemahan*. Bandung: Mikraj Khazanah Ilmu, 2013.
- Kreitner, Robert dan Angelo Kinicki. *Organizational Behavior*. New York: McGraw-Hill Companies, 2007.
- Lai Eng Fei, Evonne dan Crispina Gregory K. Han. “Hubungan Iklim Sekolah dengan Motivasi Guru”. *Jurnal Pemikir Pendidikan*, vol. 8 (2017). http://www.jpp.edu.my/index.php/journal/full/8_2.pdf (Diakses 22 Mei 2019).

- Ladyong, Brenda L. "Organizational Climate and Teachers' Work Motivation: A Case Study of Selected Schools in Prachinburi, Thailand". *Journal Scholarly Journal of Education*, vol. 3 no. 5 (Agustus 2014). <http://www.scholarly-journals.com/sje/archive/2014/August/pdf/Ladyong.pdf> (Diakses 19 Mei 2019).
- Loukas, Alexandra. "What is School Climate?"; *Jurnal NAESP Leadership Compass*, vol. 5 no. 1 (Fall 2007). https://www.naesp.org/sites/default/files/resources/2/Leadership_Compass/2007/LC2007v5n1a4.pdf (Diakses 14 Mei 2018).
- Mahmud, Ali Abdul Halim. *Al-Tarbiyah al-Khulqiyah*. Terj. Abdul Hayyie al-Kattani, dkk., *Akhlak Mulia*. Cet. I; Jakarta: Gema Insani Press, 2004.
- Maithel, Nidhi, dkk. "Impact of Organization Culture on Employee Motivation and Job Performance". *International Journal of Research in Commerce & Management*, vol. 3 no. 5 (Mei 2012), h. 71. https://mafiadoc.com/impact-of-organization-culture-on-employee_5c39615a097c470d1f8b4608.html (Diakses 19 Mei 2019).
- El-Majali, Basel Abdel Wahab. "Organizational Culture and Its Relationship with the Organizational Climate in the Youth Higher Council from the Perspective of Council Staff". *Journal of Education and Practice*, vol. 7 no. 8 (2016). <https://files.eric.ed.gov/fulltext/EJ1095364.pdf> (Diakses 22 Mei 2019).
- Mania, Sitti. *Metodologi Penelitian Pendidikan dan Sosial*. Cet. I; Makassar: Alauddin University Press, 2013.
- Maolani, Rukaesih A. dan Ucu Cahyana, *Metodologi Penelitian Pendidikan*. Cet. I; Jakarta: Rajawali Pers, 2015.
- Margono. *Metodologi Penelitian Pendidikan*. Cet. IX; Jakarta: Rineka Cipta, 2014.
- Martono, Nanang. *Metode Penelitian Kuantitatif: Analisis Isi dan Analisis Data Sekunder*. Cet. I; Jakarta: RajaGrafindo Persada, 2010.
- Masaong, Abdul Kadim dan Arfan A. Tilome. *Kepemimpinan Berbasis Multiple Intelligence (Sinergi Kecerdasan Intelektual, Emosional dan Spiritual untuk Meraih Kesuksesan yang Gemilang)*. Cet. II; Bandung: Alfabeta, 2011.
- Maslow, Abraham. *Motivation and Personality*. New York: Harper & Row, 1954. Dikutip dalam Stephen P. Robbins dan Timothy A. Judge. *Organizational Behavior*. Singapura: Prentice Hall International, 2009.
- McClelland, D. C. *The Achieving Society*. New York: Van Nostrand Reinhold, 1961. Dikutip dalam Stephen P. Robbins dan Timothy A. Judge. *Organizational Behavior*. Singapura: Prentice Hall International, 2009.
- McShane, Steven L. dan Mary Ann Von Glinow. *Organizational Behavior: Emerging Realities for the Workplace Revolution*. New York: McGraw-Hill Companies, 2005.

- Misbahuddin dan Iqbal Hasan. *Analisis Data Penelitian dengan Statistik*. Cet. II; Jakarta: Bumi Aksara, 2013.
- Muhaimin, dkk. *Manajemen Pendidikan: Aplikasinya dalam Menyusun Rencana Pengembangan Sekolah/Madrasah*. Cet. IV; Jakarta: Fajar Interpratama Offeset, 2012.
- Mukhtar dan Iskandar. *Orientasi Baru Supervisi Pendidikan*. Cet. I; Jakarta: Gaung Persada Press, 2009.
- Mulyasa, E. *Manajemen dan Kepemimpinan Kepala Sekolah*. Cet. V; Jakarta: Bumi Aksara, 2015.
- al-Naysāburīy, Al-Imām Muslim bin al-Hajjaj bin al-Qushairīy. *Shahih Muslim*. Beirut: Dār al-Katab al-‘Ilmiyah, 1994.
- Nata, Abuddin. *Metodologi Studi Islam*. Jakarta: RajaGrafindo Persada, 2011.
- Noor, Juliansyah. *Metodologi Penelitian: Skripsi, Tesis, Disertasi, Karya Ilmiah*. Cet. V; Jakarta: Kencana, 2015.
- Owens, R. G. *Organizational Behavior in Education*. Boston: Allyn and Bacon, 1995. Dikutip dalam Abdul Kadim Masaong dan Arfan A. Tilome, *Kepemimpinan Berbasis Multiple Intelligence (Sinergi Kecerdasan Intelektual, Emosional dan Spiritual untuk Meraih Kesuksesan yang Gemilang)*. Cet. II; Bandung: Alfabeta, 2011.
- Pasaribu, Rowland Bismark Fernado. *Ilmu Budaya Dasar: Manusia dan Keindahan*. http://rowland_pasaribu.staff.gunadarma.ac.id/Downloads/files/35506/bab-05-manusia-dan-keindahan1.pdf (21 April 2018).
- Prabowo, Sugeng Listyo. *Manajemen Pengembangan Mutu Sekolah/Madrasah*. Cet. I; Malang: UIN-Malang Press, 2008.
- Purwanto, M. Ngalim. *Psikologi Pendidikan*. Bandung: Remaja Rosdakarya, 2007.
- Riadi, Edi. *Statistika Penelitian: Analisis Manual dan IBM SPSS*. Yogyakarta: Andi Offest, 2016.
- Riduwan. *Pengantar Statistika Sosial*. Cet. IV; Bandung: Alfabeta, 2014.
- Rivai, dkk. “Organizational Culture and Organizational Climate as a Determinant of Motivation and Teacher Performance”. *Advances in Social Sciences Research Journal*, vol. 6 no. 2 (2019). <https://journals.scholarpublishing.org/index.php/ASSRJ/article/view/6267/3726> (Diakses 19 Mei 2019).
- Rivai, Veithzal dan Arviyan Arifin. *Islamic Leadership: Membangun Superleadership Melalui Kecerdasan Spiritual*. Jakarta: Bumi Aksara, 2013.
- Riwan, Elva. “Hubungan Budaya Organisasi dengan Motivasi Kerja Guru Sekolah Dasar Negeri Gugus I, II dan III Kecamatan Batang Cenaku Kabupaten Indragiri Hulu Riau”. *Jurnal Administrasi Pendidikan*, vol. 1 no. 1 (Juni 2014). <https://docobook.com/hubungan-budaya-organisasi-dengan-motivasi-kerja-guru-sekola.html> (Diakses 19 Mei 2019).

- Rohyani, Indah. “Pengaruh Budaya Kerja, Disiplin, Iklim Organisasi dengan Motivasi sebagai Variabel Intervening terhadap Kinerja Pegawai Negeri Sipil di Lingkungan Sekretariat Daerah Kabupaten Kebumen”. *Jurnal Fokus Bisnis*, vol. 14 no. 2 (Desember 2015). <http://journal.stieputrabangsa.ac.id/index.php/fokbis/article/view/172/14> (Diakses 20 Mei 2019).
- Robbins, Stephen P. dan Timothy A. Judge. *Organizational Behavior*. Singapura: Prentice Hall International, 2009.
- Robbins, Stephen P. *Essential of Organizational Behavior*. Terj. Halida dan Dewi Sartika, *Prinsip-Prinsip Perilaku Organisasi*. Jakarta: Erlangga, 2002.
- , *Organizational Behavior*. Terj. Benyamin Molan, *Perilaku Organisasi*. Jakarta: Erlangga, 2003.
- Rohman, Ahmad Riqqi Rohmatullah. “Kebersihan dan Keindahan Sekolah”. *Blog Ahmad Riqqi Rohmatullah Rohman*. <http://perfect-december.blogspot.co.id/2013/11/artikel-kebersihan-dan-keindahan.html> (14 April 2018).
- Saat, Sulaiman dan Sitti Mania. *Pengantar Metodologi Penelitian: Panduan Bagi Peneliti Pemula*. Cet. I; t.t.: Penerbit SIBUKU, 2018.
- Saefullah, U. *Manajemen Pendidikan Islam*. Cet. II; Bandung: Pustaka Setia, 2014.
- Sagala, Syaiful. *Budaya dan Reinventing Organisasi Pendidikan: Pemberdayaan Organisasi Pendidikan ke Arah Lebih Profesional dan Dinamis di Provinsi, Kabupaten/Kota, dan Satuan Pendidikan*. Cet. I; Bandung: Alfabeta, 2008.
- Sardiman A. M. *Interaksi dan Motivasi Belajar Mengajar*. Cet. XX; Jakarta: Rajawali Pers, 2011.
- Sergiovanni, T. J. “*The Principalship a Reflective Practice Perspective*”, dalam Abdul Kadim Masaong dan Arfan A. Tilome, eds. *Kepemimpinan Berbasis Multiple Intelligence (Sinergi Kecerdasan Intelektual, Emosional dan Spiritual untuk Merah Kesuksesan yang Gemilang)*. Cet. II; Bandung: Alfabeta, 2011.
- Shihab, M. Quraish. *Tafsir Al-Misbah: Pesan, Kesan dan Keserasian al-Qur’an*, vol. 2, 3, 6 dan 12. Cet. V; Jakarta: Lentera Hati, 2012.
- Sofiyati, Sarah Eka. “Pentingnya Sikap Saling Menghargai dan Saling Menghormati”. *Blog Sarah Eka Sofiyati*. <http://sharahekasofiyati16.blogspot.co.id/2016/01/pentingnya-sikap-saling-menghargai-dan.html> (15 April 2018).
- Sudijono, Anas. *Pengantar Statistik Pendidikan*. Cet. XXIV; Jakarta: Rajawali Pers, 2012.
- Sugiyono. *Metode Penelitian Kuantitatif, Kualitatif, R&D*. Cet. XXIV; Bandung: Alfabeta, 2016.
- , *Statistika untuk Penelitian*. Cet. XXIX; Bandung: Alfabeta, 2017.

- Suharsaputra, Uhar. *Administrasi Pendidikan*. Cet. II; Bandung: Refika Aditama, 2013.
- Suhartini, Eka. *Motivasi, Kepuasan Kerja dan Kinerja*. Cet. I; Makassar: Alauddin University Press, 2013.
- Sukardi. *Metode Penelitian Pendidikan*. Cet. XII; Jakarta: Bumi Aksara, 2013.
- Sukmadinata, Nana Sayodih. *Metode Penelitian Pendidikan*. Cet. VII; Bandung: Remaja Rosdakarya, 2010.
- Sulistiyorini. *Manajemen Pendidikan Islam: Konsep, Strategi dan Aplikasi*. Cet. I; Yogyakarta: Teras, 2009.
- Supardi. *Kinerja Guru*. Cet. I; Jakarta: Rajawali Pers, 2013.
- . *Sekolah Efektif: Konsep Dasar dan Praktiknya*. Cet. II; Jakarta: RajaGrafindo Persada, 2015.
- Suryani dan Hendryadi. *Metode Penelitian Kuantitatif: Teori dan Aplikasi pada Bidang Manajemen dan Ekonomi Islam*. Cet. I; Jakarta: Prenada Media Group, 2015.
- Susanto, Pendi. *Produktivitas Sekolah*. Cet. I; Bandung: Alfabeta, 2015.
- Sutrisno, Edy. *Budaya Organisasi*. Cet. III; Jakarta: Kencana, 2013.
- Syarifuddin, Tatang. *Landasan Pendidikan*. Cet. I; Jakarta: Direktorat Jenderal Pendidikan Islam, 2009.
- al-Tirmiẓīy, Abu Īsa Muhammad bin Īsa bin Sawrah. *Al-Jami' al-Shahih wa Huwa Sunan al-Tirmiẓīy*. Beirut: Dār al-Katab al-'Ilmiyah, 2008.
- Uha, Ismail Nawawi. *Budaya Organisasi Kepemimpinan & Kinerja: Proses Terbentuk, Tumbuh Kembang, Dinamika, dan Kinerja Organisasi*. Cet. II; Jakarta: Prenada Media Group, 2015.
- Uno, Hamzah B. *Teori Motivasi & Pengukurannya: Analisis di Bidang Pendidikan*. Cet. XI; Jakarta: Bumi Aksara, 2014.
- Utari, Rahmania, dkk., “Pembentukan Iklim Sekolah dalam Perspektif *Learning Community*”. *Jurnal Manajemen Pendidikan*, vol. 24 no. 1 (Maret 2013). <http://ap.fip.um.ac.id/wp-content/uploads/2015/05/volume-24-no.-124-34.pdf> (Diakses 14 Mei 2018).
- Vroom, ,V. H. *Work and Motivation*. New York: Wiley, 1964. Dikutip dalam Stephen P. Robbins dan Timothy A. Judge. *Organizational Behavior*. Singapura: Prentice Hall International, 2009.
- Wahjosumidjo. *Kepemimpinan Kepala Sekolah*. Jakarta: Rajawali Pers, 2005.

- Werang, Basilius Redan dan Okto Irianto. "Pengaruh Iklim Sekolah terhadap Motivasi dan Kepuasan Kerja Guru Sekolah Dasar di Diskrit Mandiptana, Papua". *Musamus Journal of Primary Education*, vol. 1 no. 1 (Oktober 2018). <https://ejournal.unmus.ac.id/index.php/primary/article/view/867> (Diakses 19 Mei 2019).
- El Widdah, Minnah, dkk. *Kepemimpinan Berbasis Nilai dan Pengembangan Mutu Madrasah*. Cet I; Bandung: Alfabeta, 2012.
- Widoyoko, S. Eko Putro. *Teknik Penyusunan Instrumen Penelitian*. Cet. I; Yogyakarta: Pustaka Pelajar, 2012.
- Wirawan. *Budaya dan Iklim Organisasi*. Cet. II; Jakarta: Salemba Empat, 2008.
- Yantu, Irwan. "Organizational Climate for Work Motivation Stimulation in Regional Financial Agency". *Journal of Applied Management (JAM)*, vol. 16 no. 2 (Juni 2018). <https://jurnaljam.ub.ac.id/index.php/jam/article/download/1211/1000> (Diakses 19 Mei 2019).
- Yusuf, Muri. *Metode Penelitian: Kuantitatif, Kualitatif & Penelitian Gabungan*. Cet. I; Jakarta: Kencana, 2014.
- Zainal, Veithzal Rivai dan Fauzi Bahar. *Islamic Education Management: Dari Teori ke Praktik*. Cet. I; Jakarta: Rajawali Pers, 2013.





Lampiran 1

KISI-KISI INSTRUMEN ANGKET

No	Variabel Penelitian	Indikator Penelitian	Jumlah Pernyataan
1	Iklm Madrasah (Tagiuri, 1968; Loukas, 2007).	1. Iklm fisik 2. Iklm sosial 3. Iklm akademik	1-7 8-14 15-20
2	Budaya Madrasah (Sugeng Listyo Prabowo, 2008).	Penerapan nilai-nilai penting yang melandasi perilaku	21-40
3	Motivasi Kerja Guru (McClelland, 1961; Vroom, 1964; Maslow, 1943; Frederick Taylor, 1947; Elton Mayo, 1953).	1. Dorongan berprestasi 2. Dorongan berinteraksi 3. Dorongan berkuasa 4. Dorongan harapan	41-45 46-50 51-55 56-60

UNIVERSITAS ISLAM NEGERI

JENIS ITEM PERNYATAAN

No	Variabel	Indikator	Jenis Pernyataan	
			Positif (+)	Negatif (-)
1	Iklm Madrasah	a. Iklm fisik b. Iklm sosial c. Iklm akademik	1, 2, 4, 6 8, 10, 12, 13 15, 17, 19	3, 5, 7 9, 11, 14 16, 18, 20
2	Budaya Madrasah	Penerapan nilai-nilai penting yang melandasi perilaku	21, 23, 25, 28, 29, 31, 34, 35, 37, 38, 40	22, 24, 26, 27, 30, 32, 33, 36, 39
3	Motivasi Kerja Guru	a. Dorongan berprestasi b. Dorongan berinteraksi c. Dorongan berkuasa d. Dorongan harapan	42, 43, 45 47, 50 52, 55 56, 58, 60	41, 44 46, 48, 49 51, 53, 54 57, 59

ANGKET PENELITIAN

**Hubungan antara Iklim dan Budaya Madrasah dengan Motivasi Kerja Guru di
Madrasah Tsanawiyah (MTs) se-Kecamatan Sinjai Barat Kabupaten Sinjai**

A. Petunjuk Pengisian

1. Baca dan pahami dengan baik pernyataan-pernyataan yang ada sebelum menanggapi (berdasarkan alternatif pilihan a, b, c, d dan e).
2. Beri tanda (X) pada salah satu alternatif pilihan yang tersedia yang dianggap sesuai dengan keadaan sebenarnya.
3. Tanggapilah pernyataan-pernyataan dengan jujur dan tanggapan anda dirahasiakan.
4. Tulislah identitas anda sebelum menanggapi pernyataan-pernyataan.

B. Identitas Responden

1. Nama Lengkap :
2. Jenis Kelamin :
3. Jabatan :

C. Angket Iklim Madrasah

1. Kebersihan di lingkungan madrasah selalu tercipta, baik di dalam maupun di luar kelas.

a. Sangat setuju	c. Ragu-ragu	e. Sangat tidak setuju
b. Setuju	d. Tidak setuju	
2. Warga madrasah membuang sampah pada tempat yang telah disediakan demi menjaga kebersihan madrasah.

a. Sangat setuju	c. Ragu-ragu	e. Sangat tidak setuju
b. Setuju	d. Tidak setuju	
3. Struktur bangunan di madrasah membuat warga madrasah tidak aman dalam bekerja.

a. Sangat setuju	c. Ragu-ragu	e. Sangat tidak setuju
b. Setuju	d. Tidak setuju	
4. Warga madrasah menggunakan sumber daya pendidikan yang dimiliki secara efisien.

a. Sangat setuju	c. Ragu-ragu	e. Sangat tidak setuju
b. Setuju	d. Tidak setuju	
5. Suasana fisik di madrasah membuat warga madrasah tidak nyaman dalam bekerja.

a. Sangat setuju	c. Ragu-ragu	e. Sangat tidak setuju
b. Setuju	d. Tidak setuju	
6. Halaman madrasah selalu tampak indah dengan tanaman hias dan kebersihannya.

a. Sangat setuju	c. Ragu-ragu	e. Sangat tidak setuju
b. Setuju	d. Tidak setuju	
7. Bangunan madrasah (di dalam maupun di luar kelas) tidak tertata dengan baik.

a. Sangat setuju	c. Ragu-ragu	e. Sangat tidak setuju
b. Setuju	d. Tidak setuju	

8. Warga madrasah senantiasa mendengarkan dan saling menghargai pendapat satu sama lain.
 - a. Sangat setuju
 - b. Setuju
 - c. Ragu-ragu
 - d. Tidak setuju
 - e. Sangat tidak setuju
9. Masih banyak warga madrasah yang melanggar tata tertib (kedisiplinan) di madrasah.
 - a. Sangat setuju
 - b. Setuju
 - c. Ragu-ragu
 - d. Tidak setuju
 - e. Sangat tidak setuju
10. Warga madrasah melaksanakan tugasnya masing-masing dengan baik.
 - a. Sangat setuju
 - b. Setuju
 - c. Ragu-ragu
 - d. Tidak setuju
 - e. Sangat tidak setuju
11. Warga madrasah memecahkan permasalahan secara sendiri-sendiri.
 - a. Sangat setuju
 - b. Setuju
 - c. Ragu-ragu
 - d. Tidak setuju
 - e. Sangat tidak setuju
12. Warga madrasah saling berbagi informasi satu sama lain terkait peningkatan kemampuannya.
 - a. Sangat setuju
 - b. Setuju
 - c. Ragu-ragu
 - d. Tidak setuju
 - e. Sangat tidak setuju
13. Solidaritas warga madrasah selalu dikedepankan untuk menjaga semangat kebersamaan.
 - a. Sangat setuju
 - b. Setuju
 - c. Ragu-ragu
 - d. Tidak setuju
 - e. Sangat tidak setuju
14. Keadilan dalam pemberian tugas dan tanggung jawab di madrasah belum dilakukan secara merata.
 - a. Sangat setuju
 - b. Setuju
 - c. Ragu-ragu
 - d. Tidak setuju
 - e. Sangat tidak setuju
15. Suasana di madrasah (di dalam maupun di luar kelas) yang kondusif sehingga mendukung kegiatan pembelajaran.
 - a. Sangat setuju
 - b. Setuju
 - c. Ragu-ragu
 - d. Tidak setuju
 - e. Sangat tidak setuju
16. Masih banyak guru yang mengajar tidak sesuai dengan kualifikasinya.
 - a. Sangat setuju
 - b. Setuju
 - c. Ragu-ragu
 - d. Tidak setuju
 - e. Sangat tidak setuju
17. Penggunaan media pembelajaran disesuaikan dengan materi yang diajarkan.
 - a. Sangat setuju
 - b. Setuju
 - c. Ragu-ragu
 - d. Tidak setuju
 - e. Sangat tidak setuju
18. Pembelajaran tidak dapat berjalan dengan baik karena sumber belajar yang dimiliki madrasah masih sangat minim.
 - a. Sangat setuju
 - b. Setuju
 - c. Ragu-ragu
 - d. Tidak setuju
 - e. Sangat tidak setuju
19. Penggunaan metode pembelajaran yang bervariasi sehingga menciptakan suasana belajar yang menyenangkan.
 - a. Sangat setuju
 - b. Setuju
 - c. Ragu-ragu
 - d. Tidak setuju
 - e. Sangat tidak setuju
20. Pembelajaran sering terhambat karena kekurangan tenaga pendidik (guru)
 - a. Sangat setuju
 - b. Setuju
 - c. Ragu-ragu
 - d. Tidak setuju
 - e. Sangat tidak setuju

D. Angket Budaya Madrasah

21. Warga madrasah senantiasa membudayakan salam dan bertegur-sapa dengan teman saat bertemu/berpapasan.
 - a. Sangat setuju
 - b. Setuju
 - c. Ragu-ragu
 - d. Tidak setuju
 - e. Sangat tidak setuju
22. Masih banyak warga madrasah sering datang terlambat.
 - a. Sangat setuju
 - b. Setuju
 - c. Ragu-ragu
 - d. Tidak setuju
 - e. Sangat tidak setuju
23. Kejujuran merupakan nilai yang selalu dikedepankan di madrasah.
 - a. Sangat setuju
 - b. Setuju
 - c. Ragu-ragu
 - d. Tidak setuju
 - e. Sangat tidak setuju
24. Warga madrasah enggan menciptakan hubungan yang baik dengan orang lain.
 - a. Sangat setuju
 - b. Setuju
 - c. Ragu-ragu
 - d. Tidak setuju
 - e. Sangat tidak setuju
25. Budaya membaca diterapkan di madrasah untuk memperluas wawasan.
 - a. Sangat setuju
 - b. Setuju
 - c. Ragu-ragu
 - d. Tidak setuju
 - e. Sangat tidak setuju
26. Permasalahan di madrasah diselesaikan secara sendiri-sendiri tanpa musyawarah.
 - a. Sangat setuju
 - b. Setuju
 - c. Ragu-ragu
 - d. Tidak setuju
 - e. Sangat tidak setuju
27. Warga madrasah tidak memiliki semangat persatuan.
 - a. Sangat setuju
 - b. Setuju
 - c. Ragu-ragu
 - d. Tidak setuju
 - e. Sangat tidak setuju
28. Warga madrasah saling pengertian satu sama lain.
 - a. Sangat setuju
 - b. Setuju
 - c. Ragu-ragu
 - d. Tidak setuju
 - e. Sangat tidak setuju
29. Warga madrasah saling memberi motivasi dan bimbingan dengan sesama.
 - a. Sangat setuju
 - b. Setuju
 - c. Ragu-ragu
 - d. Tidak setuju
 - e. Sangat tidak setuju
30. Dalam melaksanakan kegiatan di madrasah, kepentingan pribadi lebih diutamakan daripada kepentingan bersama.
 - a. Sangat setuju
 - b. Setuju
 - c. Ragu-ragu
 - d. Tidak setuju
 - e. Sangat tidak setuju
31. Warga madrasah senantiasa menjalin komunikasi dan interaksi yang baik dengan warga madrasah maupun di lingkungan masyarakat.
 - a. Sangat setuju
 - b. Setuju
 - c. Ragu-ragu
 - d. Tidak setuju
 - e. Sangat tidak setuju
32. Masih banyak warga madrasah yang memiliki tanggung jawab rendah terhadap tugas-tugas yang diberikan.
 - a. Sangat setuju
 - b. Setuju
 - c. Ragu-ragu
 - d. Tidak setuju
 - e. Sangat tidak setuju
33. Warga madrasah selalu menunggu instruksi dari kepala madrasah karena takut mengambil tindakan sendiri.
 - a. Sangat setuju
 - b. Setuju
 - c. Ragu-ragu
 - d. Tidak setuju
 - e. Sangat tidak setuju
34. Warga madrasah mempunyai rasa memiliki dan komitmen yang tinggi terhadap madrasah.
 - a. Sangat setuju
 - b. Setuju
 - c. Ragu-ragu
 - d. Tidak setuju
 - e. Sangat tidak setuju

47. Saya tidak segan-segan meminta saran kepada guru-guru yang lain terkait pelaksanaan tugas.
- | | | |
|------------------|-----------------|------------------------|
| a. Sangat setuju | c. Ragu-ragu | e. Sangat tidak setuju |
| b. Setuju | d. Tidak setuju | |
48. Berkumpul bersama guru-guru lain membuat saya tidak nyaman.
- | | | |
|------------------|-----------------|------------------------|
| a. Sangat setuju | c. Ragu-ragu | e. Sangat tidak setuju |
| b. Setuju | d. Tidak setuju | |
49. Saya merasa terganggu jika mengerjakan tugas secara bersama-sama.
- | | | |
|------------------|-----------------|------------------------|
| a. Sangat setuju | c. Ragu-ragu | e. Sangat tidak setuju |
| b. Setuju | d. Tidak setuju | |
50. Saya suka berdiskusi dengan sesama guru pada waktu istirahat.
- | | | |
|------------------|-----------------|------------------------|
| a. Sangat setuju | c. Ragu-ragu | e. Sangat tidak setuju |
| b. Setuju | d. Tidak setuju | |
51. Saya sudah merasa puas dengan kemampuan yang saya miliki sehingga tidak perlu lagi meningkatkannya.
- | | | |
|------------------|-----------------|------------------------|
| a. Sangat setuju | c. Ragu-ragu | e. Sangat tidak setuju |
| b. Setuju | d. Tidak setuju | |
52. Dalam meningkatkan kemampuan kerja, saya selalu mengikuti berbagai bimbingan dan pelatihan.
- | | | |
|------------------|-----------------|------------------------|
| a. Sangat setuju | c. Ragu-ragu | e. Sangat tidak setuju |
| b. Setuju | d. Tidak setuju | |
53. Saya lebih sering meminta pendapat daripada memberi pendapat.
- | | | |
|------------------|-----------------|------------------------|
| a. Sangat setuju | c. Ragu-ragu | e. Sangat tidak setuju |
| b. Setuju | d. Tidak setuju | |
54. Saya merasa tidak nyaman jika orang lain mengkritik tindakan yang saya lakukan.
- | | | |
|------------------|-----------------|------------------------|
| a. Sangat setuju | c. Ragu-ragu | e. Sangat tidak setuju |
| b. Setuju | d. Tidak setuju | |
55. Saya merasa senang jika orang lain menghormati saya.
- | | | |
|------------------|-----------------|------------------------|
| a. Sangat setuju | c. Ragu-ragu | e. Sangat tidak setuju |
| b. Setuju | d. Tidak setuju | |
56. Saya lebih termotivasi untuk melaksanakan tugas jika diberikan insentif yang sesuai dengan kinerja saya.
- | | | |
|------------------|-----------------|------------------------|
| a. Sangat setuju | c. Ragu-ragu | e. Sangat tidak setuju |
| b. Setuju | d. Tidak setuju | |
57. Saya tidak peduli dengan kualitas kerja yang saya hasilkan asalkan pekerjaan dapat terselesaikan.
- | | | |
|------------------|-----------------|------------------------|
| a. Sangat setuju | c. Ragu-ragu | e. Sangat tidak setuju |
| b. Setuju | d. Tidak setuju | |
58. Saya mengharapkan kesesuaian antara kinerja saya dengan penghasilan yang diberikan.
- | | | |
|------------------|-----------------|------------------------|
| a. Sangat setuju | c. Ragu-ragu | e. Sangat tidak setuju |
| b. Setuju | d. Tidak setuju | |
59. Saya sama sekali tidak mengharapkan imbalan dari apa yang saya kerjakan.
- | | | |
|------------------|-----------------|------------------------|
| a. Sangat setuju | c. Ragu-ragu | e. Sangat tidak setuju |
| b. Setuju | d. Tidak setuju | |
60. Saya melaksanakan tugas dengan harapan dapat membantu mencukupi kebutuhan hidup.
- | | | |
|------------------|-----------------|------------------------|
| a. Sangat setuju | c. Ragu-ragu | e. Sangat tidak setuju |
| b. Setuju | d. Tidak setuju | |

Lampiran 3

**INSTRUMEN FORMAT CATATAN DOKUMEN DAN GAMBAR YANG
DIBUTUHKAN**

No	Nama Madrasah	Komponen Dibutuhkan		Keterangan
		Data Guru	Gambar di Lokasi	
1	Madrasah Tsanawiyah Darus Shafaa Manipi	Identitas responden	Foto dokumentasi	
2	Madrasah Tsanawiyah Mursyidut Thullab Lembanna	Identitas responden	Foto dokumentasi	
3	Madrasah Tsanawiyah Al-Ittihad Wataqaddum Arango	Identitas responden	Foto dokumentasi	
4	Madrasah Tsanawiyah Fathul Islam Tengnga Lembang	Identitas responden	Foto dokumentasi	
5	Madrasah Tsanawiyah Darul Ulum Daulu	Identitas responden	Foto dokumentasi	

Lampiran 4

Data Hasil Uji Coba Instrumen Penelitian Iklim Madrasah

Respond	Skor Responden Berdasarkan Item Pernyataan																				Total
	1	2	3	4	5	6	7	8	9	10	11	12	13	14	15	16	17	18	19	20	
1	5	5	3	4	3	4	3	5	5	5	5	5	5	3	5	4	4	3	5	3	84
2	4	5	1	4	1	4	2	5	2	3	3	5	5	1	4	1	4	1	5	2	62
3	4	5	3	4	4	4	4	5	2	4	4	4	4	2	4	2	4	2	4	2	71
4	4	5	3	4	4	4	4	4	5	4	4	4	4	3	4	2	4	2	5	2	75
5	4	4	3	4	3	4	3	5	3	4	3	4	4	3	4	3	4	2	4	2	70
6	5	5	4	4	4	5	3	4	4	4	3	4	4	3	4	3	4	3	4	4	78
7	5	5	3	5	3	4	3	5	4	5	5	5	5	3	5	4	4	3	5	3	84
8	4	4	4	4	3	4	2	3	3	3	3	4	4	1	4	1	3	1	4	2	61
9	4	5	3	4	4	4	4	3	2	4	4	4	3	2	4	2	5	2	5	2	70
10	4	5	4	4	4	5	4	4	5	4	4	5	5	3	4	2	5	2	5	2	80
Jumlah																				735	

Data Hasil Uji Coba Instrumen Penelitian Budaya Madrasah

Respond	Skor Responden Berdasarkan Item Pernyataan																				Total
	21	22	23	24	25	26	27	28	29	30	31	32	33	34	35	36	37	38	39	40	
1	5	5	5	5	5	5	5	5	5	5	5	4	3	5	5	5	5	5	5	5	97
2	4	1	4	2	5	2	1	4	4	1	4	2	1	5	5	2	5	4	2	4	62
3	3	2	4	2	3	3	3	4	4	3	4	2	2	4	4	2	4	3	3	4	63
4	5	4	5	5	5	5	5	5	5	5	5	5	4	5	5	5	5	5	5	5	98
5	4	3	4	3	4	3	3	4	4	3	4	3	2	4	4	3	4	4	3	4	70
6	4	3	4	4	5	4	4	4	4	4	4	3	3	4	4	4	5	5	4	4	80
7	5	5	3	5	4	3	3	5	5	5	5	3	5	5	4	4	4	5	5	4	88
8	4	5	5	4	4	4	5	5	4	3	5	5	5	4	4	5	5	4	5	5	90
9	4	5	5	5	4	4	3	5	4	4	4	4	4	5	4	5	5	4	4	5	87
10	4	5	5	3	4	5	4	4	5	4	4	4	4	4	5	3	5	4	5	4	85
Jumlah																				820	

Data Hasil Uji Coba Instrumen Penelitian Budaya Madrasah

Respond	Skor Responden Berdasarkan Item Pernyataan																				Total
	41	42	43	44	45	46	47	48	49	50	51	52	53	54	55	56	57	58	59	60	
1	5	5	5	3	5	4	5	5	4	5	5	5	3	5	3	3	5	4	3	3	85
2	1	5	5	1	4	2	5	2	2	5	1	5	1	1	5	4	2	4	1	4	60
3	3	4	4	3	4	3	4	3	3	4	3	4	2	3	4	4	3	4	3	4	69
4	5	5	5	4	5	5	5	4	5	5	5	5	3	5	4	3	4	4	3	3	87
5	2	4	4	3	4	2	4	3	3	4	4	4	2	4	3	4	3	3	3	4	67
6	3	5	4	3	4	3	4	5	5	5	4	4	3	4	3	3	3	4	3	3	75
7	4	5	5	5	5	5	5	5	5	5	5	4	3	5	5	5	5	5	5	5	96
8	4	5	4	2	5	4	4	4	4	5	4	2	1	5	4	4	5	4	2	4	76
9	3	4	4	2	3	3	3	4	4	5	4	2	2	4	3	4	4	3	3	4	68
10	5	5	5	5	5	5	5	5	5	5	5	5	4	5	5	5	5	5	5	5	99
Jumlah																				782	

13	Correlation	.375	.234	-.244	.364	-.503	.156	-.334	.620	.454	.247	.334	.893**	1	.156	.547	.276	-.087	.156	.383	.188	.392
	Sig. (2-tailed)	.286	.515	.496	.301	.138	.667	.346	.056	.188	.492	.346	.001		.667	.102	.441	.811	.667	.275	.602	.263
	N	10	10	10	10	10	10	10	10	10	10	10	10	10	10	10	10	10	10	10	10	10
14	Correlation	.491	.250	.391	.250	.528	.375	.535	.288	.727	.791**	.468	.102	.156	1	.375	.784**	.371	.821**	.153	.452	.868
	Sig. (2-tailed)	.150	.486	.264	.486	.117	.286	.111	.420	.017	.006	.173	.779	.667		.286	.007	.291	.004	.673	.189	.001
	N	10	10	10	10	10	10	10	10	10	10	10	10	10	10	10	10	10	10	10	10	10
15	Correlation	.764*	.250	-.060	.667*	-.167	-.250	-.134	.448	.415	.791**	.802**	.612	.547	.375	1	.784**	-.093	.643*	.408	.452	.675
	Sig. (2-tailed)	.010	.486	.869	.035	.645	.486	.713	.194	.233	.006	.005	.060	.102	.286		.007	.799	.045	.242	.189	.032
	N	10	10	10	10	10	10	10	10	10	10	10	10	10	10	10	10	10	10	10	10	10
16	Correlation	.813**	.196	.189	.523	.196	.049	.157	.477	.489	.930**	.629	.280	.276	.784*	.784*	1	.109	.925**	.120	.650	.845
	Sig. (2-tailed)	.004	.587	.601	.121	.587	.893	.664	.163	.152	.000	.051	.433	.441	.007	.007		.764	.000	.741	.042	.002
	N	10	10	10	10	10	10	10	10	10	10	10	10	10	10	10	10	10	10	10	10	10
17	Correlation	-.122	.557	-.022	-.062	.351	.371	.695*	-.071	.077	.294	.298	.227	-.087	.371	-.093	.109	1	.239	.531	-.112	.370
	Sig. (2-tailed)	.738	.094	.951	.865	.320	.291	.026	.845	.832	.410	.403	.527	.811	.291	.799	.764		.506	.115	.758	.292
	N	10	10	10	10	10	10	10	10	10	10	10	10	10	10	10	10	10	10	10	10	10
18	Correlation	.842**	.429	.327	.429	.429	.286	.344	.311	.534	.904**	.611	.175	.156	.821**	.643*	.925**	.239	1	.117	.775**	.910
	Sig. (2-tailed)	.002	.217	.357	.217	.217	.424	.331	.382	.112	.000	.061	.629	.667	.004	.045	.000	.506		.748	.008	.000
	N	10	10	10	10	10	10	10	10	10	10	10	10	10	10	10	10	10	10	10	10	10
19	Correlation	.089	.612	-.393	.272	-.181	-.102	.218	.052	.339	.323	.600	.667	.383	.153	.408	.120	.531	.117	1	-.123	.368
	Sig. (2-tailed)	.807	.060	.261	.447	.616	.779	.545	.886	.338	.363	.067	.035	.275	.673	.242	.741	.115	.748		.735	.296
	N	10	10	10	10	10	10	10	10	10	10	10	10	10	10	10	10	10	10	10	10	10
20	Correlation	.921**	.302	.290	.302	.134	.452	-.161	.154	.376	.477	.161	.123	.188	.452	.452	.650	-.112	.775**	-.123	1	.582
	Sig. (2-tailed)	.000	.397	.416	.397	.712	.189	.656	.670	.285	.164	.656	.735	.602	.189	.189	.042	.758	.008	.735		.078
	N	10	10	10	10	10	10	10	10	10	10	10	10	10	10	10	10	10	10	10	10	10
Iklim	Correlation	.716*	.514	.333	.450	.422	.354	.447	.321	.742	.915**	.756	.420	.392	.868**	.675	.845**	.370	.910**	.368	.582	1
	Sig. (2-tailed)	.020	.128	.347	.192	.225	.316	.195	.366	.014	.000	.011	.227	.263	.001	.032	.002	.292	.000	.296	.078	
	N	10	10	10	10	10	10	10	10	10	10	10	10	10	10	10	10	10	10	10	10	10

Keterangan: Item instrumen valid apabila nilai korelasi lebih besar atau sama dengan 0,30 ($r_{xy} \geq 0,30$).

*Lihat Sugiyono, *Metode Penelitian Kuantitatif, Kualitatif, dan R&D* (Cet. XXIV; Bandung: Alfabeta, 2016), h. 133.

32	Correlation	.488	.767**	.736*	.669*	.229	.797**	.813**	.683*	.398	.534	.598	1	.731*	.218	.098	.837**	.532	.381	.795**	.797**	.874**
	Sig. (2-tailed)	.153	.010	.015	.034	.525	.006	.004	.029	.254	.112	.068		.016	.545	.789	.003	.113	.277	.006	.006	.001
	N	10	10	10	10	10	10	10	10	10	10	10	10	10	10	10	10	10	10	10	10	10
33	Correlation	.447	.878**	.214	.716*	-.111	.531	.604	.709*	.450	.657*	.611	.731*	1	.176	.079	.716*	.155	.382	.883**	.450	.789**
	Sig. (2-tailed)	.196	.001	.553	.020	.761	.114	.064	.022	.191	.039	.060	.016		.626	.829	.020	.669	.277	.001	.191	.007
	N	10	10	10	10	10	10	10	10	10	10	10	10	10	10	10	10	10	10	10	10	10
34	Correlation	.497	.106	.000	.511	.349	-.152	.000	.745*	.000	.063	.609	.218	.176	1	.149	.511	.163	.349	.071	.609	.349
	Sig. (2-tailed)	.144	.770	1.000	.131	.323	.675	1.000	.013	1.000	.863	.062	.545	.626		.681	.131	.653	.323	.845	.062	.323
	N	10	10	10	10	10	10	10	10	10	10	10	10	10	10	10	10	10	10	10	10	10
35	Correlation	.667*	.143	.000	.171	.469	.204	.000	.200	.816*	.253	.408	.098	.079	.149	1	.000	.218	.469	.287	.000	.307
	Sig. (2-tailed)	.035	.694	1.000	.636	.172	.572	1.000	.580	.004	.481	.242	.789	.829	.681		1.000	.545	.172	.421	1.000	.389
	N	10	10	10	10	10	10	10	10	10	10	10	10	10	10	10	10	10	10	10	10	10
36	Correlation	.629	.772**	.491	.926**	.348	.665*	.729*	.857**	.315	.679	.665*	.837**	.716*	.511	.000	1	.449	.616	.756*	.840**	.920**
	Sig. (2-tailed)	.051	.009	.149	.000	.324	.036	.017	.002	.375	.031	.036	.003	.020	.131	1.000		.193	.058	.011	.002	.000
	N	10	10	10	10	10	10	10	10	10	10	10	10	10	10	10	10	10	10	10	10	10
37	Correlation	.218	.218	.724*	.262	.648*	.535	.327	.218	.089	.018	.089	.532	.155	.163	.218	.449	1	.307	.272	.535	.440
	Sig. (2-tailed)	.545	.545	.018	.465	.043	.111	.356	.545	.807	.960	.807	.113	.669	.653	.545	.193		.389	.448	.111	.203
	N	10	10	10	10	10	10	10	10	10	10	10	10	10	10	10	10	10	10	10	10	10
38	Correlation	.885**	.402	-.047	.750*	.756*	.414	.416	.469	.574	.644*	.574	.381	.382	.349	.469	.616	.307	1	.553	.255	.680*
	Sig. (2-tailed)	.001	.250	.897	.012	.011	.234	.231	.172	.083	.044	.083	.277	.277	.323	.172	.058	.389		.097	.477	.030
	N	10	10	10	10	10	10	10	10	10	10	10	10	10	10	10	10	10	10	10	10	10
39	Correlation	.607	.903**	.375	.756*	.105	.802**	.830**	.670*	.704*	.831**	.704*	.795**	.883**	.071	.287	.756*	.272	.553	1	.508	.920**
	Sig. (2-tailed)	.063	.000	.285	.011	.773	.005	.003	.034	.023	.003	.023	.006	.001	.845	.421	.011	.448	.097		.134	.000
	N	10	10	10	10	10	10	10	10	10	10	10	10	10	10	10	10	10	10	10	10	10
40	Correlation	.408	.554	.739*	.665*	.255	.583	.612	.816*	.167	.378	.583	.797**	.450	.609	.000	.840**	.535	.255	.508	1	.741*
	Sig. (2-tailed)	.242	.097	.015	.036	.477	.077	.060	.004	.645	.281	.077	.006	.191	.062	1.000	.002	.111	.477	.134		.014
	N	10	10	10	10	10	10	10	10	10	10	10	10	10	10	10	10	10	10	10	10	10
Budaya	Correlation	.753*	.859**	.499	.899**	.353	.807**	.807**	.823**	.642*	.809**	.758*	.874**	.789**	.349	.307	.920**	.440	.680*	.920**	.741*	1
	Sig. (2-tailed)	.012	.001	.142	.000	.317	.005	.005	.003	.045	.005	.011	.001	.007	.323	.389	.000	.203	.030	.000	.014	
	N	10	10	10	10	10	10	10	10	10	10	10	10	10	10	10	10	10	10	10	10	10

Keterangan: Item instrumen valid apabila nilai korelasi lebih besar atau sama dengan 0,30 ($r_{xy} \geq 0,30$).[†]

[†]Lihat Sugiyono, *Metode Penelitian Kuantitatif, Kualitatif, dan R&D*, h. 133.

53	Correlation	.441	-.089	.436	.669*	.395	.364	.395	.625	.764*	.218	.449	.498	1	.590	.053	.117	.312	.518	.841**	.117	.734
	Sig. (2-tailed)	.202	.807	.207	.034	.259	.301	.259	.054	.010	.545	.193	.143		.073	.885	.748	.380	.125	.002	.748	.016
	N	10	10	10	10	10	10	10	10	10	10	10	10	10	10	10	10	10	10	10	10	10
54	Correlation	.807**	.067	.082	.636*	.568	.691*	.074	.790**	.819**	.246	.857**	-.150	.590	1	-.187	.022	.853**	.259	.700*	.022	.785**
	Sig. (2-tailed)	.005	.854	.822	.048	.087	.027	.839	.007	.004	.494	.002	.680	.073		.604	.952	.002	.470	.024	.952	.007
	N	10	10	10	10	10	10	10	10	10	10	10	10	10	10	10	10	10	10	10	10	10
55	Correlation	-.172	.147	.602	.104	.436	.165	.617	-.268	.000	.241	-.434	.440	.053	-.187	1	.772**	-.025	.761*	-.014	.772**	.295
	Sig. (2-tailed)	.634	.684	.066	.775	.208	.648	.057	.454	1.000	.503	.211	.204	.885	.604		.009	.946	.011	.968	.009	.407
	N	10	10	10	10	10	10	10	10	10	10	10	10	10	10	10	10	10	10	10	10	10
56	Correlation	-.270	-.218	.267	.230	.363	-.026	.363	-.170	.000	-.134	-.275	.366	.117	.022	.772**	1	.082	.634*	.290	1.000	.300
	Sig. (2-tailed)	.450	.545	.455	.522	.303	.943	.303	.639	1.000	.713	.442	.298	.748	.952	.009		.822	.049	.417	.000	.400
	N	10	10	10	10	10	10	10	10	10	10	10	10	10	10	10	10	10	10	10	10	10
57	Correlation	.825**	.250	.204	.469	.585	.781**	.123	.736	.612	.408*	.753	-.186	.312	.853**	-.025	.082	1	.323	.467	.082	.745
	Sig. (2-tailed)	.003	.486	.572	.171	.076	.008	.735	.015	.060	.242	.012	.606	.380	.002	.946	.822		.363	.174	.822	.013
	N	10	10	10	10	10	10	10	10	10	10	10	10	10	10	10	10	10	10	10	10	10
58	Correlation	.266	.323	.632	.454	.715	.465	.715	.335	.474	.395	.000	.577	.518	.259	.761*	.634*	.323	1	.381	.634*	.727
	Sig. (2-tailed)	.457	.363	.050	.187	.020	.176	.020	.344	.166	.258	1.000	.081	.125	.470	.011	.049	.363		.278	.049	.017
	N	10	10	10	10	10	10	10	10	10	10	10	10	10	10	10	10	10	10	10	10	10
59	Correlation	.436	-.344	.120	.796**	.254	.401	.073	.625	.722*	-.060	.599	.220	.841**	.700*	-.014	.290	.467	.381	1	.290	.705*
	Sig. (2-tailed)	.208	.330	.740	.006	.479	.250	.842	.053	.018	.869	.067	.542	.002	.024	.968	.417	.174	.278		.417	.023
	N	10	10	10	10	10	10	10	10	10	10	10	10	10	10	10	10	10	10	10	10	10
60	Correlation	-.270	-.218	.267	.230	.363	-.026	.363	-.170	.000	-.134	-.275	.366	.117	.022	.772**	1.000	.082	.634*	.290	1	.300
	Sig. (2-tailed)	.450	.545	.455	.522	.303	.943	.303	.639	1.000	.713	.442	.298	.748	.952	.009	.000	.822	.049	.417	.000	.400
	N	10	10	10	10	10	10	10	10	10	10	10	10	10	10	10	10	10	10	10	10	10
Motivasi	Correlation	.750*	.334	.561	.816**	.792**	.822**	.571	.747	.809**	.400	.665	.369	.734*	.785**	.295	.300	.745*	.727	.705*	.300	1
	Sig. (2-tailed)	.012	.346	.092	.004	.006	.004	.085	.013	.005	.252	.036	.294	.016	.007	.407	.400	.013	.017	.023	.400	
	N	10	10	10	10	10	10	10	10	10	10	10	10	10	10	10	10	10	10	10	10	10

Keterangan: Item instrumen valid apabila nilai korelasi lebih besar atau sama dengan 0,30 ($r_{xy} \geq 0,30$).[‡]

[‡]Lihat Sugiyono, *Metode Penelitian Kuantitatif, Kualitatif, dan R&D*, h. 133.

Tabel Kerja Bantu Pengujian Reliabilitas Instrumen Iklim Madrasah

Res	Skor Responden Berdasarkan Item Pernyataan																				X _t	X _t ²
	1	2	3	4	5	6	7	8	9	10	11	12	13	14	15	16	17	18	19	20		
1	5	5	3	4	3	4	3	5	5	5	5	5	5	3	5	4	4	3	5	3	84	7.056
2	4	5	1	4	1	4	2	5	2	3	3	5	5	1	4	1	4	1	5	2	62	3.844
3	4	5	3	4	4	4	4	5	2	4	4	4	4	2	4	2	4	2	4	2	71	5.041
4	4	5	3	4	4	4	4	4	5	4	4	4	4	3	4	2	4	2	5	2	75	5.625
5	4	4	3	4	3	4	3	5	3	4	3	4	4	3	4	3	4	2	4	2	70	4.900
6	5	5	4	4	4	5	3	4	4	4	3	4	4	3	4	3	4	3	4	4	78	6.084
7	5	5	3	5	3	4	3	5	4	5	5	5	5	3	5	4	4	3	5	3	84	7.056
8	4	4	4	4	3	4	2	3	3	3	3	4	4	1	4	1	3	1	4	2	61	3.721
9	4	5	3	4	4	4	4	3	2	4	4	4	3	2	4	2	5	2	5	2	70	4.900
10	4	5	4	4	4	5	4	4	5	4	4	5	5	3	4	2	5	2	5	2	80	6.400
Jum	43	48	31	41	33	42	32	43	35	40	38	44	43	24	42	24	41	21	46	24	735	54.627
JK _i	187	232	103	169	117	178	108	191	137	164	150	196	189	64	178	68	171	49	214	62	2.927	
JK _s	1.849	2.304	961	1.681	1.089	1.764	1.024	1.849	1.225	1.600	1.444	1.936	1.849	576	1.764	576	1.681	441	2.116	576	28.305	

Tabel Kerja Bantu Pengujian Reliabilitas Instrumen Budaya Madrasah

Res	Skor Responden Berdasarkan Item Pernyataan																				X _t	X _t ²
	21	22	23	24	25	26	27	28	29	30	31	32	33	34	35	36	37	38	39	40		
1	5	5	5	5	5	5	5	5	5	5	5	4	3	5	5	5	5	5	5	5	97	9.409
2	4	1	4	2	5	2	1	4	4	1	4	2	1	5	5	2	5	4	2	4	62	3.844
3	3	2	4	2	3	3	3	4	4	3	4	2	2	4	4	2	4	3	3	4	63	3.969
4	5	4	5	5	5	5	5	5	5	5	5	5	4	5	5	5	5	5	5	5	98	9.604
5	4	3	4	3	4	3	3	4	4	3	4	3	2	4	4	3	4	4	3	4	70	4.900
6	4	3	4	4	5	4	4	4	4	4	4	3	3	4	4	4	5	5	4	4	80	6.400
7	5	5	3	5	4	3	3	5	5	5	5	3	5	5	5	4	4	5	5	4	88	7.744
8	4	5	5	4	4	4	5	5	4	3	5	5	5	5	4	5	5	4	5	5	91	8.281
9	4	5	5	5	4	4	3	5	4	4	4	4	4	5	4	5	5	4	4	5	87	7.569
10	4	5	5	3	4	5	4	4	5	4	4	4	4	3	5	3	5	4	5	4	84	7.056
Jum	42	38	44	38	43	38	36	45	44	37	44	35	33	45	45	38	47	43	41	44	820	68.776
JK _i	180	164	198	158	189	154	144	205	196	151	196	133	125	207	205	158	223	189	179	196	3.550	
JK _s	1.764	1.444	1.936	1.444	1.849	1.444	1.296	2.025	1.936	1.369	1.936	1.225	1.089	2.025	2.025	1.444	2.209	1.849	1.681	1.936	33.926	

Tabel Kerja Bantu Pengujian Reliabilitas Instrumen Motivasi Kerja Guru

Res	Skor Responden Berdasarkan Item Pernyataan																				X_t	X_t^2
	41	42	43	44	45	46	47	48	49	50	51	52	53	54	55	56	57	58	59	60		
1	5	5	5	3	5	4	5	5	4	5	5	5	3	5	3	3	5	4	3	3	85	7.225
2	1	5	5	1	4	2	5	2	2	5	1	5	1	1	5	4	2	4	1	4	60	3.600
3	3	4	4	3	4	3	4	3	3	4	3	4	2	3	4	4	3	4	3	4	69	4.761
4	5	5	5	4	5	5	5	4	5	5	5	4	3	5	4	3	4	4	3	3	86	7.396
5	2	4	4	3	4	2	4	3	3	4	4	4	2	4	3	4	3	3	3	4	67	4.489
6	3	5	4	3	4	3	4	5	5	5	4	4	3	4	3	3	3	4	3	3	75	5.625
7	4	5	5	5	5	5	5	5	5	5	5	5	3	5	5	5	5	5	4	5	96	9.216
8	4	5	4	2	5	4	4	4	4	5	4	2	1	5	4	4	5	4	2	4	76	5.776
9	3	4	4	2	3	3	3	4	4	5	4	2	2	4	3	3	4	3	3	3	66	4.356
10	3	4	5	3	5	3	5	4	5	5	3	5	4	5	5	5	4	5	4	5	87	7.569
Jum	33	46	45	29	44	34	44	39	40	48	38	40	24	41	39	38	38	40	29	38	767	60.013
JK _i	123	214	205	95	198	126	198	161	170	232	158	172	66	183	159	150	154	164	91	150	3.169	
JK _s	1.089	2.116	2.025	841	1.936	1.156	1.936	1.521	1.600	2.304	1.444	1.600	576	1.681	1.521	1.444	1.444	1.600	841	1.444	30.119	

Keterangan: X_t = Jumlah skor responden X_t^2 = Jumlah skor responden yang dikuadratkanJK_i = Jumlah kuadrat skor itemJK_s = Jumlah skor item yang dikuadratkan

DATA HASIL PENELITIAN VARIABEL IKLIM MADRASAH

Nama Mdrsh	Resp	Skor Responden Berdasarkan Item Pernyataan																				Total
		1	2	3	4	5	6	7	8	9	10	11	12	13	14	15	16	17	18	19	20	
MTs Darus Shafaa Mampi	1	5	5	5	5	4	5	5	5	5	5	4	5	5	5	5	2	5	5	5	5	95
	2	4	4	5	5	4	4	4	5	4	4	4	5	4	4	4	5	4	3	4	4	84
	3	5	5	5	4	4	5	5	5	4	4	3	4	5	4	4	4	4	3	5	5	87
	4	5	5	5	4	5	4	4	4	4	4	3	4	4	4	4	5	4	3	4	3	82
	5	4	4	5	4	4	4	4	4	4	4	3	4	4	4	4	5	4	3	4	3	79
	6	5	5	5	4	5	4	4	4	4	4	3	4	4	4	4	5	4	3	4	3	82
	7	4	4	5	2	2	4	4	4	4	4	3	4	4	4	4	5	4	3	4	3	75
	8	4	4	5	4	4	4	4	4	4	4	3	4	4	4	4	5	4	3	4	3	79
	9	4	4	5	4	4	4	4	4	4	4	3	4	4	4	4	5	4	3	4	3	79
	10	4	4	5	4	4	4	4	4	4	4	3	4	4	4	4	5	4	3	4	3	79
	11	5	5	5	5	4	5	5	5	5	5	4	5	5	5	5	2	5	5	5	5	95
	12	5	5	5	4	5	4	4	4	4	4	3	4	4	4	4	5	4	3	4	3	82
	13	5	5	5	4	4	5	5	5	4	4	3	4	5	4	4	4	4	3	5	5	87
MTs Mursyidat Thullab Lembanna	14	5	5	2	5	2	5	3	5	4	5	2	5	5	4	5	2	5	2	4	3	78
	15	5	5	2	4	2	5	3	4	2	5	4	5	5	4	4	2	5	1	4	4	75
	16	5	5	4	4	4	5	2	4	3	4	4	4	4	1	5	2	4	2	4	4	74
	17	5	5	4	4	4	5	4	5	4	5	3	4	5	4	5	3	4	1	4	4	82
	18	5	5	1	5	3	5	4	5	1	4	4	5	5	3	5	2	5	1	4	3	75
	19	4	4	2	4	2	4	4	4	5	4	4	4	4	2	4	2	4	2	4	3	70
	20	5	5	4	4	4	4	4	5	4	4	4	4	5	4	4	2	4	2	4	4	80
	21	4	4	4	4	4	4	5	5	5	4	5	5	5	4	4	2	4	4	4	4	79
	22	5	4	4	4	4	4	4	4	3	4	4	4	4	4	4	2	4	2	4	4	76
	23	5	5	4	5	2	4	2	5	4	5	1	4	5	4	4	4	4	3	4	3	77
	24	4	4	4	4	4	4	4	4	2	4	4	4	4	4	4	2	4	2	4	4	74
	25	5	5	4	4	4	5	4	5	4	5	3	4	5	4	5	3	4	5	4	4	86
	26	5	5	5	5	3	5	4	5	5	4	4	5	5	3	5	2	5	5	4	5	89
	27	4	4	5	4	5	4	4	4	5	4	4	4	4	4	4	4	4	4	4	5	84
MTs Al-Ittihad Wataqaddim Arango	28	4	4	4	4	3	4	4	4	4	4	3	4	4	4	3	4	4	4	4	4	77
	29	5	5	4	4	5	5	4	4	2	4	3	4	4	4	2	4	5	4	4	4	78
	30	5	4	5	4	5	5	5	4	2	4	4	4	4	4	2	4	3	3	3	4	79
	31	5	5	4	5	5	5	4	5	4	5	4	5	5	4	4	4	4	2	5	4	88
	32	4	5	4	4	5	4	4	4	3	4	4	5	4	3	4	3	4	3	4	4	79
	33	5	5	4	5	5	5	4	5	4	5	4	5	5	4	4	4	4	5	5	3	90
	34	5	4	5	4	5	5	5	4	2	4	4	4	4	4	2	4	3	3	3	4	79
	35	5	4	2	4	2	4	2	5	3	4	3	4	4	3	4	2	4	2	4	2	67
	36	5	4	3	4	3	4	4	5	3	4	5	4	4	3	4	5	4	5	4	4	81
	37	5	5	4	4	4	4	3	5	4	4	5	4	4	4	4	2	4	2	4	4	79
	38	5	4	4	5	5	5	4	5	4	5	4	5	5	4	4	4	4	5	5	4	90
	39	4	5	4	4	5	4	4	4	3	4	4	5	4	5	4	3	4	5	4	4	83

MTs Fathul Islam Tenggara Lembang	40	5	5	4	5	4	4	4	4	4	4	5	4	4	5	3	5	3	4	3	4	3	82
	41	5	5	3	4	2	5	3	5	3	5	4	5	4	3	4	3	4	2	5	3	77	
	42	4	5	4	4	4	4	3	5	2	4	3	4	5	3	4	3	4	3	4	5	77	
	43	5	5	4	5	3	4	4	5	3	4	3	5	4	4	4	2	4	3	5	3	79	
	44	4	5	4	4	4	4	3	5	5	5	3	5	4	3	4	3	4	2	5	4	80	
	45	4	4	2	4	4	4	4	5	4	4	3	4	4	4	5	3	4	2	4	4	76	
	46	5	5	4	4	3	5	5	5	3	5	4	5	4	3	4	3	4	4	5	3	83	
	47	4	5	5	4	4	4	3	5	4	4	5	4	5	3	4	5	4	3	4	5	84	
	48	5	4	2	5	3	4	4	5	4	4	4	5	4	4	4	5	4	2	5	3	80	
	49	4	5	5	4	4	4	5	5	5	5	5	5	4	3	4	5	4	4	5	4	89	
	50	4	4	3	4	4	4	4	5	4	4	5	4	4	4	5	3	4	5	5	5	84	
	51	5	5	5	4	3	4	4	4	4	4	5	3	4	4	3	4	3	5	3	4	3	79
52	5	5	2	4	4	4	3	5	4	4	4	5	5	3	4	3	4	3	4	4	79		
MTs Darul Ulum Daulu	53	4	5	4	4	3	4	5	4	5	4	3	4	5	3	4	3	4	4	4	4	80	
	54	5	5	5	5	3	5	5	5	4	5	3	5	5	5	5	4	5	1	5	2	87	
	55	5	5	4	5	4	5	4	5	5	5	4	5	4	4	5	3	4	2	4	4	86	
	56	5	5	4	4	4	5	5	5	5	4	5	5	5	5	5	5	5	3	5	5	94	
	57	5	5	5	4	5	5	5	5	4	5	5	5	5	5	5	2	5	4	5	5	94	
	58	5	5	4	4	5	5	5	5	4	5	5	5	5	5	5	3	5	4	5	5	94	
	59	5	5	5	5	5	5	5	5	4	5	4	5	5	4	4	2	4	2	4	2	85	
	60	4	5	4	4	3	4	5	4	5	4	3	4	5	3	4	5	4	4	4	4	82	
	61	4	5	3	4	4	5	4	5	2	4	5	4	5	2	4	2	5	2	5	2	76	
	62	5	5	4	4	4	5	5	5	3	4	5	5	5	5	5	5	4	4	3	90		
	63	5	5	3	4	5	5	5	3	5	5	5	5	5	5	5	2	5	4	5	3	89	
	64	4	4	4	2	3	4	3	4	2	4	3	4	4	3	4	2	4	2	4	2	66	
Jumlah																						5.226	

Keterangan :

No	Alternatif Jawaban	Skor Jawaban	
		Positif	Negatif
1	Sangat Setuju	5	1
2	Setuju	4	2
3	Ragu-ragu	3	3
4	Tidak Setuju	2	4
5	Sangat Tidak Setuju	1	5

DATA HASIL PENELITIAN VARIABEL BUDAYA MADRASAH

Nama Mdrsh	Resp	Skor Responden Berdasarkan Item Pernyataan																			Total	
		21	22	23	24	25	26	27	28	29	30	31	32	33	34	35	36	37	38	39		40
MTs Darus Shafaa Manipi	1	4	4	5	5	5	5	5	5	5	5	5	5	1	5	5	5	5	5	5	5	94
	2	5	3	5	5	5	5	4	4	4	4	5	3	2	4	4	5	5	5	5	4	86
	3	5	4	5	5	4	5	5	4	5	5	4	5	1	4	4	3	5	5	4	4	86
	4	5	3	5	4	5	4	4	4	4	3	5	3	2	4	4	5	4	5	4	5	82
	5	5	3	5	4	5	4	4	4	4	3	5	3	4	2	4	4	5	5	4	4	82
	6	5	3	5	4	5	4	4	4	4	3	5	3	2	4	4	5	5	5	4	5	83
	7	5	3	5	4	5	4	4	4	4	3	5	3	2	4	4	5	5	5	4	4	82
	8	5	3	5	4	5	4	4	4	4	3	5	3	2	4	4	5	5	5	4	5	83
	9	5	3	5	4	5	4	4	4	4	3	5	3	2	4	4	5	5	5	4	4	82
	10	5	3	5	4	5	4	4	4	4	3	5	3	2	4	4	5	5	5	4	4	82
	11	4	4	5	5	5	5	5	5	5	5	5	5	1	5	4	5	5	5	5	5	93
	12	5	3	5	4	5	4	4	4	4	3	5	3	2	4	4	5	5	5	4	5	83
	13	5	4	5	5	4	5	5	4	5	5	4	5	5	4	4	3	5	5	3	3	88
MTs Mursyidat Thullab Lembama	14	5	3	5	3	4	1	4	5	5	5	5	2	3	5	5	4	4	5	4	4	81
	15	5	3	5	3	4	3	3	4	4	3	4	2	2	4	4	4	4	5	5	4	75
	16	4	3	5	5	4	5	5	5	4	4	4	3	2	5	4	3	5	4	4	4	82
	17	5	2	5	5	4	5	5	5	5	5	5	4	2	5	4	4	5	5	3	4	87
	18	5	3	5	4	5	5	5	5	5	5	5	2	2	5	5	3	5	5	5	5	89
	19	4	2	4	2	4	4	4	4	4	2	4	2	2	4	3	4	4	4	3	4	68
	20	4	3	4	4	4	4	4	4	4	4	4	3	2	4	4	3	4	4	3	4	74
	21	4	4	5	4	4	4	4	4	4	4	4	5	3	5	5	3	5	5	5	4	85
	22	4	2	4	4	4	4	4	4	4	4	4	2	2	4	4	4	4	4	4	4	74
	23	4	3	5	4	4	3	5	5	5	5	5	4	3	4	4	4	4	4	4	4	83
	24	4	4	4	4	4	4	4	4	4	4	4	4	2	4	4	4	4	4	4	4	78
	25	4	3	5	5	4	5	5	5	4	4	4	3	5	5	4	3	5	4	4	4	85
	26	5	3	5	5	4	5	5	5	5	5	5	4	5	5	4	4	5	5	3	4	91
	27	5	3	5	4	5	5	5	5	5	5	5	5	3	5	5	3	5	5	5	5	93
MTs Al-Ittihad Wataqaddum Arango	28	4	4	4	4	4	4	4	4	4	5	4	3	4	4	4	4	5	4	4	4	81
	29	5	2	5	5	5	4	4	4	4	4	5	2	4	4	4	3	4	5	4	4	81
	30	4	4	5	5	4	5	5	5	4	5	4	3	3	4	4	3	5	4	4	4	84
	31	5	4	5	3	5	4	4	5	5	3	5	3	2	5	4	3	5	5	4	5	84
	32	4	4	4	5	4	4	4	4	4	3	4	3	3	4	4	4	4	3	1	4	74
	33	4	4	5	5	4	4	5	5	4	3	4	3	3	4	4	3	5	4	3	4	80
	34	4	2	5	5	4	5	5	5	4	5	4	3	3	4	4	3	5	4	4	4	82
	35	4	3	5	3	5	4	3	4	4	1	4	3	2	3	4	3	4	5	3	4	71
	36	4	4	5	5	4	4	5	5	4	3	4	3	3	4	4	3	5	4	3	4	80
	37	4	4	4	2	4	4	2	4	4	3	4	3	2	4	4	3	4	4	3	4	70
	38	4	4	5	5	4	4	5	5	4	3	4	3	3	4	4	3	5	4	3	4	80
	39	4	4	4	4	4	4	5	4	4	3	4	3	5	4	4	3	4	4	3	4	78

MTs Fathul Islam Tenggara Lembang	40	4	3	5	4	4	4	4	5	4	5	4	4	2	4	4	4	5	4	4	3	80
	41	5	2	5	5	4	5	5	5	5	3	5	3	2	5	5	4	5	4	5	4	86
	42	5	2	5	5	5	5	5	5	5	5	5	3	3	4	5	3	5	5	3	4	87
	43	5	4	5	5	4	4	5	5	5	4	4	4	2	4	4	4	4	5	4	4	85
	44	5	4	5	2	4	4	3	4	4	4	4	4	2	4	4	4	4	4	3	4	76
	45	5	3	5	4	4	4	4	5	4	4	5	4	3	5	5	4	5	4	4	4	85
	46	4	3	5	4	4	4	4	5	4	5	4	4	4	4	4	4	5	4	4	3	82
	47	5	4	5	5	4	5	5	5	5	3	5	3	3	5	5	4	5	4	5	4	89
	48	5	2	5	3	5	5	5	5	5	5	5	3	3	4	5	3	5	5	3	4	85
	49	5	4	5	5	4	4	5	5	5	4	4	4	3	4	4	4	4	5	4	4	86
	50	5	4	5	2	4	4	3	4	4	4	4	4	5	4	4	4	4	4	3	4	79
	51	5	5	5	2	5	4	4	4	4	4	4	3	2	4	4	4	4	5	5	4	81
	52	5	3	4	5	4	4	5	5	5	5	5	3	3	5	5	4	4	3	4	4	85
MTs Darul Ulum Daulu	53	5	4	5	5	4	5	3	4	5	4	4	4	4	5	4	4	4	4	4	86	
	54	5	5	5	5	5	5	5	5	5	5	4	4	5	5	5	5	5	5	4	4	95
	55	4	3	5	3	5	4	4	4	4	3	5	3	2	4	4	4	5	5	4	5	80
	56	5	5	5	5	5	5	5	5	5	4	5	3	3	5	5	4	5	5	1	5	90
	57	5	4	5	5	5	5	5	5	5	5	5	4	2	5	5	4	5	5	5	4	93
	58	5	4	5	5	5	5	5	5	5	5	5	4	2	5	4	4	5	5	5	4	92
	59	5	2	5	4	4	4	4	4	4	2	4	4	2	4	4	2	4	5	4	4	75
	60	5	5	5	4	4	4	4	4	4	3	4	4	5	5	5	3	4	5	5	5	87
	61	4	3	4	4	5	5	4	4	5	5	4	5	3	4	4	3	5	5	3	4	83
	62	5	4	5	5	5	5	5	5	5	5	5	4	3	5	5	4	5	5	5	4	94
	63	5	4	5	5	5	5	5	5	5	5	5	4	2	5	4	4	5	5	5	4	92
	64	4	2	5	4	5	3	4	4	4	3	4	3	2	4	3	4	5	5	4	4	76
	Jumlah																					5.325

Keterangan :

No	Alternatif Jawaban	Skor Jawaban	
		Positif	Negatif
1	Sangat Setuju	5	1
2	Setuju	4	2
3	Ragu-ragu	3	3
4	Tidak Setuju	2	4
5	Sangat Tidak Setuju	1	5

DATA HASIL PENELITIAN VARIABEL MOTIVASI KERJA GURU

Nama Madrasah	Resp	Skor Responden Berdasarkan Item Pernyataan																			Total		
		41	42	43	44	45	46	47	48	49	50	51	52	53	54	55	56	57	58	59		60	
MTs Darus Shafaa Manipi	1	4	5	5	5	5	5	5	5	5	5	5	5	3	5	5	5	3	5	3	5	93	
	2	3	5	5	4	4	4	5	5	5	5	5	4	4	3	4	4	4	4	4	3	4	84
	3	3	5	4	4	4	4	4	5	5	4	5	4	3	3	4	5	4	5	5	5	3	83
	4	3	5	4	4	4	1	4	5	5	5	4	4	3	3	5	5	3	5	3	4	79	
	5	3	5	4	4	4	4	5	5	5	5	4	4	4	3	4	4	3	5	4	5	84	
	6	3	5	4	4	4	4	4	5	5	5	4	4	3	3	5	5	3	5	3	4	82	
	7	3	5	4	4	4	4	5	5	5	5	4	4	3	3	4	4	5	4	3	5	83	
	8	2	4	5	5	4	4	4	5	5	5	4	4	3	3	5	5	3	5	3	4	82	
	9	3	5	4	4	4	4	5	5	5	5	4	4	3	3	4	4	3	4	3	5	81	
	10	3	5	4	4	4	4	5	5	5	5	4	4	3	3	4	4	3	4	3	5	81	
	11	4	5	5	5	5	5	5	5	5	5	5	5	3	5	5	5	3	5	3	5	93	
	12	3	5	4	4	5	4	4	5	5	5	4	4	3	3	5	5	3	5	3	4	83	
	13	3	5	4	3	4	4	4	5	5	4	5	1	3	3	2	5	3	4	2	3	72	
MTs Mursyidat Thullab Lembanna	14	3	5	5	3	1	4	5	5	5	5	5	3	3	5	2	4	2	2	2	74		
	15	4	5	5	3	4	4	5	5	5	5	5	4	2	4	4	3	3	4	2	3	79	
	16	5	5	5	4	4	2	5	5	5	4	4	4	2	4	4	5	4	5	4	3	83	
	17	3	4	5	3	4	3	4	4	4	5	5	5	3	4	4	4	3	4	4	4	79	
	18	4	5	5	3	5	3	5	4	4	5	3	5	2	2	5	5	2	5	4	4	80	
	19	3	4	4	3	4	3	4	4	3	4	3	4	3	3	4	3	3	3	3	4	69	
	20	3	4	4	4	4	3	4	4	4	4	3	4	2	4	4	4	3	4	3	3	72	
	21	4	5	5	4	4	3	4	4	4	4	4	4	4	4	4	3	3	5	5	4	82	
	22	2	4	4	4	4	4	4	4	4	4	4	4	3	4	4	4	3	4	3	4	75	
	23	4	4	4	4	4	4	4	4	4	4	3	4	3	3	4	4	2	4	3	4	74	
	24	4	4	4	4	4	4	4	4	4	4	4	4	2	4	4	4	4	4	3	4	77	
	25	4	5	5	5	4	4	5	5	5	5	5	4	4	4	4	3	3	4	2	3	83	
	26	5	5	5	4	4	5	5	5	5	4	4	4	5	4	4	5	4	5	4	3	89	
	27	3	4	5	4	4	5	4	4	4	5	5	5	3	4	4	4	3	4	4	4	82	
MTs Al-Iti'had Wataqaddum Arango	28	4	5	4	4	5	3	4	4	5	4	4	4	3	4	4	4	3	4	4	4	80	
	29	5	5	5	4	5	3	4	4	5	4	4	4	3	4	4	4	3	4	4	4	82	
	30	4	4	4	3	4	4	4	4	3	4	3	3	3	3	4	4	3	4	2	4	71	
	31	2	5	5	3	5	4	4	4	5	4	3	4	2	3	3	3	3	4	2	3	71	
	32	4	4	5	5	4	3	4	5	5	4	4	4	3	4	3	4	3	3	3	4	78	
	33	3	4	5	3	4	3	4	5	5	4	4	4	3	4	3	4	3	3	4	4	76	
	34	4	4	4	3	4	4	4	4	4	3	4	3	3	3	3	4	4	3	4	2	4	71
	35	4	5	4	3	4	3	3	4	3	4	3	5	3	5	5	4	3	4	3	5	77	
	36	5	4	4	3	4	5	4	4	3	4	3	5	3	5	5	4	3	4	4	5	81	
	37	2	4	4	2	4	4	4	4	5	4	3	4	3	3	4	4	3	4	3	4	72	
	38	3	4	4	2	4	5	4	3	3	4	3	5	3	5	5	4	3	4	4	5	77	
	39	2	4	4	2	4	4	4	4	3	4	4	4	3	3	4	4	5	4	3	4	73	

MTs Fathul Islam Tenggara Lembang	40	4	5	4	4	4	4	4	5	4	4	3	4	3	3	3	4	3	4	3	4	76
	41	3	4	5	3	4	3	4	5	3	4	3	4	2	3	5	4	3	4	3	4	73
	42	5	4	5	5	4	3	5	5	5	5	5	4	3	3	4	3	3	4	3	4	82
	43	3	5	5	3	4	4	4	5	4	5	5	5	1	3	4	2	3	5	3	4	77
	44	3	5	4	3	4	3	4	4	4	4	3	4	2	4	4	4	2	5	2	4	72
	45	4	5	5	4	5	4	5	4	4	4	4	5	3	3	4	4	4	4	2	4	81
	46	3	4	5	3	4	3	4	5	3	4	3	4	5	3	5	4	3	4	4	4	77
	47	5	4	5	3	4	3	5	3	5	5	5	5	3	3	4	3	3	4	3	4	79
	48	3	5	5	3	4	4	4	5	4	5	5	5	4	3	4	3	3	5	3	4	81
	49	5	5	4	4	4	5	4	4	5	4	5	4	4	5	4	4	5	5	5	5	90
	50	4	5	5	4	5	4	5	4	4	4	4	5	3	3	4	4	4	4	5	4	84
	51	3	4	4	3	5	2	4	3	3	4	3	4	2	2	5	4	2	4	3	4	68
	52	3	4	4	4	4	3	5	5	5	5	4	4	2	3	4	3	3	4	3	3	75
MTs Darul Ulum Daulu	53	5	4	4	4	4	4	5	5	4	4	4	3	5	3	4	3	4	4	4	81	
	54	3	5	5	4	4	3	5	1	4	5	5	5	4	5	4	4	5	3	2	5	81
	55	4	4	4	3	4	2	4	3	3	4	3	4	3	3	3	3	3	4	3	2	66
	56	4	5	5	4	5	3	5	5	5	5	3	5	3	5	4	4	5	5	2	4	86
	57	4	5	5	4	5	4	5	5	5	5	5	4	3	5	4	5	4	4	1	4	86
	58	5	4	5	4	5	5	5	5	4	5	5	4	1	5	4	5	4	2	4	4	85
	59	2	4	4	4	4	4	4	4	4	4	4	4	5	3	3	5	3	3	4	2	75
	60	5	4	4	5	5	4	4	4	4	4	3	5	3	5	5	5	3	4	5	5	86
	61	4	4	4	4	3	5	4	5	4	4	4	4	3	3	3	4	3	3	4	3	75
	62	3	4	4	5	5	3	4	3	3	4	3	5	3	5	5	5	3	4	5	5	81
	63	3	5	4	4	3	4	4	5	4	4	4	4	3	3	3	4	3	3	4	3	74
	64	2	5	4	2	4	3	4	4	4	4	3	4	2	3	4	4	2	3	3	4	68
	Jumlah																					5.046

Keterangan :

No	Alternatif Jawaban	Skor Jawaban	
		Positif	Negatif
1	Sangat Setuju	5	1
2	Setuju	4	2
3	Ragu-ragu	3	3
4	Tidak Setuju	2	4
5	Sangat Tidak Setuju	1	5

Lampiran 12

TABEL KERJA BANTU PENGUJIAN KORELASI ANTARA IKLIM
MADRASAH (X_1) DENGAN MOTIVASI KERJA GURU (Y)

Responden	Iklm Madrasah (X_1)	Motivasi Kerja Guru (Y)	X_1Y	X_1^2	Y^2
1	95	93	8.835	9.025	8.649
2	84	84	7.056	7.056	7.056
3	87	83	7.221	7.569	6.889
4	82	79	6.478	6.724	6.241
5	79	84	6.636	6.241	7.056
6	82	82	6.724	6.724	6.724
7	75	83	6.225	5.625	6.889
8	79	82	6.478	6.241	6.724
9	79	81	6.399	6.241	6.561
10	79	81	6.399	6.241	6.561
11	95	93	8.835	9.025	8.649
12	82	83	6.806	6.724	6.889
13	87	72	6.264	7.569	5.184
14	78	74	5.772	6.084	5.476
15	75	79	5.925	5.625	6.241
16	74	83	6.142	5.476	6.889
17	82	79	6.478	6.724	6.241
18	75	80	6.000	5.625	6.400
19	70	69	4.830	4.900	4.761
20	80	72	5.760	6.400	5.184
21	79	82	6.478	6.241	6.724
22	76	75	5.700	5.776	5.625
23	77	74	5.698	5.929	5.476
24	74	77	5.698	5.476	5.929
25	86	83	7.138	7.396	6.889
26	89	89	7.921	7.921	7.921
27	84	82	6.888	7.056	6.724
28	77	80	6.160	5.929	6.400
29	78	82	6.396	6.084	6.724
30	79	71	5.609	6.241	5.041
31	88	71	6.248	7.744	5.041

32	79	78	6.162	6.241	6.084
33	90	76	6.840	8.100	5.776
34	79	71	5.609	6.241	5.041
35	67	77	5.159	4.489	5.929
36	81	81	6.561	6.561	6.561
37	79	72	5.688	6.241	5.184
38	90	77	6.930	8.100	5.929
39	83	73	6.059	6.889	5.329
40	82	76	6.232	6.724	5.776
41	77	73	5.621	5.929	5.329
42	77	82	6.314	5.929	6.724
43	79	77	6.083	6.241	5.929
44	80	72	5.760	6.400	5.184
45	76	81	6.156	5.776	6.561
46	83	77	6.391	6.889	5.929
47	84	79	6.636	7.056	6.241
48	80	81	6.480	6.400	6.561
49	89	90	8.010	7.921	8.100
50	84	84	7.056	7.056	7.056
51	79	68	5.372	6.241	4.624
52	79	75	5.925	6.241	5.625
53	80	81	6.480	6.400	6.561
54	87	81	7.047	7.569	6.561
55	86	66	5.676	7.396	4.356
56	94	86	8.084	8.836	7.396
57	94	86	8.084	8.836	7.396
58	94	85	7.990	8.836	7.225
59	85	75	6.375	7.225	5.625
60	82	86	7.052	6.724	7.396
61	76	75	5.700	5.776	5.625
62	90	81	7.290	8.100	6.561
63	89	74	6.586	7.921	5.476
64	66	68	4.488	4.356	4.624
Jumlah	5.226	5.046	413.093	429.272	400.032

TABEL KERJA BANTU PENGUJIAN KORELASI ANTARA BUDAYA
MADRASAH (X_2) DENGAN MOTIVASI KERJA GURU (Y)

Responden	Budaya Madrasah (X_2)	Motivasi Kerja Guru (Y)	X_2Y	X_2^2	Y^2
1	94	93	8.742	8.836	8.649
2	86	84	7.224	7.396	7.056
3	86	83	7.138	7.396	6.889
4	82	79	6.478	6.724	6.241
5	82	84	6.888	6.724	7.056
6	83	82	6.806	6.889	6.724
7	82	83	6.806	6.724	6.889
8	83	82	6.806	6.889	6.724
9	82	81	6.642	6.724	6.561
10	82	81	6.642	6.724	6.561
11	93	93	8.649	8.649	8.649
12	83	83	6.889	6.889	6.889
13	88	72	6.336	7.744	5.184
14	81	74	5.994	6.561	5.476
15	75	79	5.925	5.625	6.241
16	82	83	6.806	6.724	6.889
17	87	79	6.873	7.569	6.241
18	89	80	7.120	7.921	6.400
19	68	69	4.692	4.624	4.761
20	74	72	5.328	5.476	5.184
21	85	82	6.970	7.225	6.724
22	74	75	5.550	5.476	5.625
23	83	74	6.142	6.889	5.476
24	78	77	6.006	6.084	5.929
25	85	83	7.055	7.225	6.889
26	91	89	8.099	8.281	7.921
27	93	82	7.626	8.649	6.724
28	81	80	6.480	6.561	6.400
29	81	82	6.642	6.561	6.724
30	84	71	5.964	7.056	5.041
31	84	71	5.964	7.056	5.041

32	74	78	5.772	5.476	6.084
33	80	76	6.080	6.400	5.776
34	82	71	5.822	6.724	5.041
35	71	77	5.467	5.041	5.929
36	80	81	6.480	6.400	6.561
37	70	72	5.040	4.900	5.184
38	80	77	6.160	6.400	5.929
39	78	73	5.694	6.084	5.329
40	80	76	6.080	6.400	5.776
41	86	73	6.278	7.396	5.329
42	87	82	7.134	7.569	6.724
43	85	77	6.545	7.225	5.929
44	76	72	5.472	5.776	5.184
45	85	81	6.885	7.225	6.561
46	82	77	6.314	6.724	5.929
47	89	79	7.031	7.921	6.241
48	85	81	6.885	7.225	6.561
49	86	90	7.740	7.396	8.100
50	79	84	6.636	6.241	7.056
51	81	68	5.508	6.561	4.624
52	85	75	6.375	7.225	5.625
53	86	81	6.966	7.396	6.561
54	95	81	7.695	9.025	6.561
55	80	66	5.280	6.400	4.356
56	90	86	7.740	8.100	7.396
57	93	86	7.998	8.649	7.396
58	92	85	7.820	8.464	7.225
59	75	75	5.625	5.625	5.625
60	87	86	7.482	7.569	7.396
61	83	75	6.225	6.889	5.625
62	94	81	7.614	8.836	6.561
63	92	74	6.808	8.464	5.476
64	76	68	5.168	5.776	4.624
Jumlah	5.325	5.046	421.101	445.373	400.032

TABEL KERJA BANTU PENGUJIAN KORELASI ANTARA IKLIM
MADRASAH (X_1) DENGAN BUDAYA MADRASAH (X_2)

Responden	Iklm Madrasah (X_1)	Budaya Madrasah (X_2)	X_1X_2	X_1^2	X_2^2
1	95	94	8.930	9.025	8.836
2	84	86	7.224	7.056	7.396
3	87	86	7.482	7.569	7.396
4	82	82	6.724	6.724	6.724
5	79	82	6.478	6.241	6.724
6	82	83	6.806	6.724	6.889
7	75	82	6.150	5.625	6.724
8	79	83	6.557	6.241	6.889
9	79	82	6.478	6.241	6.724
10	79	82	6.478	6.241	6.724
11	95	93	8.835	9.025	8.649
12	82	83	6.806	6.724	6.889
13	87	88	7.656	7.569	7.744
14	78	81	6.318	6.084	6.561
15	75	75	5.625	5.625	5.625
16	74	82	6.068	5.476	6.724
17	82	87	7.134	6.724	7.569
18	75	89	6.675	5.625	7.921
19	70	68	4.760	4.900	4.624
20	80	74	5.920	6.400	5.476
21	79	85	6.715	6.241	7.225
22	76	74	5.624	5.776	5.476
23	77	83	6.391	5.929	6.889
24	74	78	5.772	5.476	6.084
25	86	85	7.310	7.396	7.225
26	89	91	8.099	7.921	8.281
27	84	93	7.812	7.056	8.649
28	77	81	6.237	5.929	6.561
29	78	81	6.318	6.084	6.561
30	79	84	6.636	6.241	7.056
31	88	84	7.392	7.744	7.056

32	79	74	5.846	6.241	5.476
33	90	80	7.200	8.100	6.400
34	79	82	6.478	6.241	6.724
35	67	71	4.757	4.489	5.041
36	81	80	6.480	6.561	6.400
37	79	70	5.530	6.241	4.900
38	90	80	7.200	8.100	6.400
39	83	78	6.474	6.889	6.084
40	82	80	6.560	6.724	6.400
41	77	86	6.622	5.929	7.396
42	77	87	6.699	5.929	7.569
43	79	85	6.715	6.241	7.225
44	80	76	6.080	6.400	5.776
45	76	85	6.460	5.776	7.225
46	83	82	6.806	6.889	6.724
47	84	89	7.476	7.056	7.921
48	80	85	6.800	6.400	7.225
49	89	86	7.654	7.921	7.396
50	84	79	6.636	7.056	6.241
51	79	81	6.399	6.241	6.561
52	79	85	6.715	6.241	7.225
53	80	86	6.880	6.400	7.396
54	87	95	8.265	7.569	9.025
55	86	80	6.880	7.396	6.400
56	94	90	8.460	8.836	8.100
57	94	93	8.742	8.836	8.649
58	94	92	8.648	8.836	8.464
59	85	75	6.375	7.225	5.625
60	82	87	7.134	6.724	7.569
61	76	83	6.308	5.776	6.889
62	90	94	8.460	8.100	8.836
63	89	92	8.188	7.921	8.464
64	66	76	5.016	4.356	5.776
Jumlah	5.226	5.325	436.353	429.272	445.373

DATA GURU (RESPONDEN UJI COBA DAN RESPONDEN PENELITIAN)

A. Data Guru Madrasah Tsanawiyah Ma'arif Bolaromang[§]

No	Nama Guru	Jenis Kelamin	Jabatan	Status
1	Mahamuddin, S.Ag.	Laki-laki	Kepala Madrasah	GTT
2	Ansar, S.Pd.	Laki-laki	Wali Kelas VII / Guru Bidang Studi	GTT
3	Nurhaedah, S.Pd.I.	Perempuan	Wali Kelas VIII / Guru Bidang Studi	GTT
4	Isnawir, S.Pd.	Laki-laki	Wali Kelas IX / Guru Bidang Studi	GTT
5	Marwiyah, S.Ag.	Perempuan	Guru Bidang Studi/ Bendahara	GTT
6	Supyan, S.Pd.I.	Laki-laki	Guru Bidang Studi/ Pembina Pramuka	GTT
7	Suhardi, S.Pd.I.	Laki-laki	Guru Bidang Studi/ Laboran	GTT
8	Erni, S.Pd.I.	Perempuan	Guru Bidang Studi/ Tata Usaha	GTT
9	Musdalifah, S.E.	Perempuan	Guru Bidang Studi	GTT
10	Ismariyanto	Laki-laki	Guru Bidang Studi	GTT

B. Data Guru Madrasah Tsanawiyah Darus Shafaa Manipi^{}**

No	Nama Guru	Jenis Kelamin	Jabatan	Status
1	Drs. La Hamuri, M.Pd.I.	Laki-laki	Kepala Madrasah	PNS
2	Jafrin, S.Ag.	Laki-laki	Guru Bidang Studi	GTT
3	B. Eko Trisantosa	Laki-laki	Guru Bidang Studi	GTT
4	Muh. Ali Rajab	Laki-laki	Guru Bidang Studi	GTT
5	Kartini, S.Pd.I.	Perempuan	Guru Bidang Studi / Wali Kelas	GTT
6	Fatmawati, S.Pd.I.	Perempuan	Guru Bidang Studi	GTT

[§]Dokumentasi Keadaan Guru dan Pegawai Madrasah Tsanawiyah Al-ittihad Wataqaddum Arango Tahun Ajaran 2018/2019.

^{**}Dokumentasi Keadaan Guru dan Pegawai Madrasah Tsanawiyah Darus Shafaa Manipi Tahun Ajaran 2018/2019.

7	Maryam, S.Pd.I.	Perempuan	Guru Bidang Studi / Wali Kelas	GTT
8	Evy Susianti, S.S.	Perempuan	Guru Bidang Studi	GTT
9	Sunar, S.Pd.I.	Laki-laki	Guru Bidang Studi	GTT
10	Firdaniah, S.Pd.I.	Perempuan	Guru Bidang Studi	GTT
11	Hafsatul Mutmainnah, S.Pd.	Perempuan	Guru Bidang Studi	GTT
12	Yanuarti, SN., S.Pd.	Perempuan	Guru Bidang Studi / Wali Kelas	GTT
13	Syamsul, S.Pd.	Laki-laki	Guru Bidang Studi	GTT

C. Data Guru Madrasah Tsanawiyah Mursyidut Thullab Lembanna^{††}

No	Nama Guru	Jenis Kelamin	Jabatan	Status
1	Firman, S.Pd.I.	Laki-laki	Kepala Madrasah	PNS
2	Salmawati, S.Ag.	Perempuan	Guru Bidang Studi / Wali Kelas VII A	GTT
3	Rosdiana, S.Pd.I.	Perempuan	Guru Bidang Studi / Wali Kelas VII B	GTT
4	Maryam, S.Pd.I.	Perempuan	Guru Bidang Studi / Wali Kelas VIII A	GTT
5	Nurhayati, S.Pd.	Perempuan	Guru Bidang Studi / Wali Kelas VIII B	GTT
6	Harpin, S.Ag.	Laki-laki	Guru Bidang Studi / Wali Kelas IX A	GTT
7	Ridawati, S.Pd.	Perempuan	Guru Bidang Studi / Wali Kelas IX B	GTT
8	Dra. Sahriah	Perempuan	Guru Bidang Studi / Wakamad Kurikulum	GTT
9	Sitti Suhrah, S.Pd.I.	Perempuan	Guru Bidang Studi / Wakamad Kesiswaan	GTT
10	Safri, S.Pd.I.	Laki-laki	Guru Bidang Studi / Wakamad Sarpras	GTT
11	Roslina, S.Ag.	Perempuan	Guru Bidang Studi / Kepala Perpustakaan	GTT
12	Nurhayati, S.Pd.	Perempuan	Guru Bidang Studi / Operator	GTT
13	Hamsir, S.Pd.	Laki-Laki	Guru Bidang Studi	GTT
14	Rasdiani, S.Pd.I.	Perempuan	Guru Bidang Studi	GTT

^{††}Dokumentasi Keadaan Guru dan Pegawai Madrasah Tsanawiyah Mursyidut Thullab Lembanna Tahun Ajaran 2018/2019.

D. Data Guru Madrasah Tsanawiyah Al-Ittihad Wataqaddum Arango^{‡‡}

No	Nama Guru	Jenis Kelamin	Jabatan	Status
1	Sitti Hapni, S.Ag.	Perempuan	Kepala Madrasah	PNS
2	Suarni, S.Pd.I.	Perempuan	Wali Kelas VIII / Guru Bidang Studi	GTT
3	Nurmiati, S.Pd.I.	Perempuan	Wali Kelas IX / Guru Bidang Studi	GTT
4	Rosdiana Ahmad, S.HI., S.Pd.I.	Perempuan	Wali Kelas VII / Guru Bidang Studi	GTT
5	Hamdayani, S.Pd.I., S.Pd.	Perempuan	Guru Bidang Studi	GTT
6	Dahniar, S.Sos.I., S.Pd.I.	Perempuan	Guru Bidang Studi	GTT
7	Parida, S.Pd.	Perempuan	Guru Bidang Studi	GTT
8	Firdaus, S.Pd.	Laki-laki	Guru Bidang Studi	GTT
9	Sutarnih, S.Pd.I.	Perempuan	Guru Bidang Studi	GTT
10	Mardyana, S.Ag.	Perempuan	Guru Bidang Studi	GTT
11	Nur Haeriah, S.Pd.	Perempuan	Guru Bidang Studi	GTT
12	Ramlah, S.Pd.	Perempuan	Guru Bidang Studi	GTT

E. Data Guru Madrasah Tsanawiyah Fathul Islam Tengah Lembang^{§§}

No	Nama Guru	Jenis Kelamin	Jabatan	Status
1	Rusni, S.Ag.	Perempuan	Kepala Madrasah	GTT
2	Ramlawati, S.Pd.	Perempuan	Guru Bidang Studi / Wakamad Kurikulum/ Wali Kelas VII	GTT
3	Suryaningsih, S.Pd.	Perempuan	Guru Bidang Studi / Wakamad Humas / Wali Kelas VIII	GTT
4	Kasmawati, S.Pd.I.	Perempuan	Guru Bidang Studi / Wali Kelas IX	GTT

^{‡‡}Dokumentasi Keadaan Guru dan Pegawai Madrasah Tsanawiyah Al-ittihad Wataqaddum Arango Tahun Ajaran 2018/2019.

^{§§}Dokumentasi Keadaan Guru dan Pegawai Madrasah Tsanawiyah Fathul Islam Tengah Lembang Tahun Ajaran 2018/2019.

5	Hasmah, S.Pd.I.	Perempuan	Guru Bidang Studi / Pembina PMR/UKAS	GTT
6	Muh. Amar, S.Pd., M.Pd.	Laki-laki	Guru Bidang Studi / Wakamad Kesiswaan	GTT
7	Darmawati, S.Pd.I.	Perempuan	Guru Bidang Studi	GTT
8	Drs. Hama	Laki-laki	Guru Bidang Studi	GTT
9	Nasse, S.Ag.	Laki-laki	Guru Bidang Studi	GTT
10	Syamsur, S.Pd.	Laki-laki	Guru Bidang Studi / Wakamad Sarpras	GTT
11	Sanaming, S.Pd.I.	Laki-laki	Guru Bidang Studi	GTT
12	Akbar, S.Pd.	Laki-laki	Guru Bidang Studi	GTT
13	Takdir, S.Pd.I.	Laki-laki	Guru Bidang Studi	GTT

F. Data Guru Madrasah Tsanawiyah Darul Ulum Daulu ***

No	Nama Guru	Jenis Kelamin	Jabatan	Status
1	Suriani, SE., S.Pd.	Perempuan	Kepala Madrasah	GTT
2	Hudaya, S.Ag.	Perempuan	Wakamad Kurikulum / Guru Bidang Studi	GTT
3	Drs. Abdul Salam	Laki-laki	Guru Bidang Studi	GTT
4	Suryani	Perempuan	Staf Tata Usaha / Guru Bidang Studi	GTT
5	Muliati, S.Pd.I.	Perempuan	Guru Bidang Studi	GTT
6	Fitriani, S.Pd.I.	Perempuan	Guru Bidang Studi	GTT
7	Awaluddin, S.Pd.	Laki-laki	Wakamad Kesiswaan / Guru Bidang Studi	GTT
8	Asni, S.Pd.I.	Perempuan	Guru Bidang Studi	GTT
9	Ika Suciana, S.Pd.I.	Perempuan	Guru Bidang Studi	GTT
10	A. Amriani	Perempuan	Staf Perpustakaan / Guru Bidang Studi	GTT
11	Yasmin Latief	Laki-laki	Guru Bidang Studi	GTT
12	Kiki Arianti, S.Pd.	Perempuan	Guru Bidang Studi	GTT

*** Dokumentasi Keadaan Guru dan Pegawai Madrasah Tsanawiyah Darul Ulum Daulu Tahun Ajaran 2018/2019.

Lampiran 16

DAFTAR FOTO DOKUMENTASI

A. Foto di MTs Ma'Arif Bolaromang (Lokasi Uji Coba Instrumen Penelitian)



Foto Lokasi Uji Coba Instrumen Penelitian (MTs Ma'Arif Bolaromang)



Foto Bersama Kepala MTs Ma'arif Bolaromang (Drs. Mahamuiddin, S.Ag.)

B. Foto di MTs Darus Shafaa Manipi

Foto Bersama Guru-guru di Lokasi Penelitian 1 (MTs Darus Shafaa Manipi)



Foto Bersama Kepala MTs Darus Shafaa Manipi (Drs. La Hamuri, M.Pd.I.)

C. Foto di MTs Mursyidut Thullab Lembanna



Foto di Lokasi Penelitian 2 (MTs Mursyidut Thullab Lembanna)



Foto Bersama Kepala Madrasah (Firman, S.Pd.I) dan Guru-guru MTs Mursyidut Thullab Lembanna

D. Foto di MTs Al-Ittihad Wataqaddum Arango



Foto di Lokasi Penelitian 3 (MTs Al-Ittihad Wataqaddum Arango)



Foto Bersama Kepala MTs Al-Ittihad Wataqaddum Arango (Sitti Hapni, S.Ag.)

E. Foto di MTs Fathul Islam Tenggara Lembang



Foto di Lokasi Penelitian 4 (MTs Fathul Islam Tenggara Lembang)



Foto Bersama Kepala MTs (Rusni, S.Ag.) dan guru-guru MTs Fathul Islam Tenggara Lembang

F. Foto di MTs Darul Ulum Daulu



Foto di Lokasi Penelitian 5 (MTs Darul Ulum Daulu)



Foto Bersama Kepala MTs Darul Ulum Daulu (Suriani, S.E., S.Pd.)



UNIVERSITAS ISLAM NEGERI ALAUDDIN MAKASSAR
 FAKULTAS TARBİYAH DAN KEGURUAN
 UNIT ALAUDDIN TESTING AND ASSESSMENT CENTER
 Jl. H. M. Yasin Limpo No. 36 Samata-Gowa, Tlp. 0411-1500365, Faks. 0411-8221400 Kodepos 92114
 Email: atace@uin-alauddin.ac.id



SURAT PENUNJUKAN VALIDATOR INSTRUMEN PENELITIAN
 Nomor: 185/ATACe.03/IX/2018

Yang bertanda tangan di bawah ini, Koordinator Validasi Instrumen Unit Alauddin Testing and Assessment Center (ATACe) Fakultas Tarbiyah dan Keguruan UIN Alauddin Makassar menunjuk Bapak/Ibu masing-masing sebagai Validator 1 dan Validator 2 untuk memvalidasi instrumen penelitian mahasiswa berikut:

Nama : Danial
 NIM : 80300217030
 Semester : II (Dua)
 Jurusan : Manajemen Pendidikan Islam (Pascasarjana)
 Alamat/Tlp : Samata/085342943618
 Judul Tesis :

Hubungan antara Iklim dan Budaya Madrasah dengan Motivasi Kerja Guru di Madrasah Tsanawiyah (MTs) se-Kecamatan Sinjai Barat Kabupaten Sinjai

Adapun validator instrumen tersebut masing-masing:

Validator I : Dr. H. Ariquddin, M.Pd.
 Validator II : Ulfan

Demikian surat ini dibuat untuk dipergunakan seperlunya.

ALAUDDIN
MAKASSAR

Samata-Gowa, 14 September 2018
 Koord. Validasi Instrumen



Dr. St. Mania, M.Ag.
 NIP. 19731212 200003 2 001

Catatan:

- Semua Instrumen dilengkapi dengan lembar validasi
- Proposal yang sudah disahkan harus dilampirkan Kepada validator



**KEMENTERIAN AGAMA RI
UNIVERSITAS ISLAM NEGERI ALAUDDIN MAKASSAR
PASCASARJANA**

Jln. H.M. Yasin Limpo No. 36 Telp. 081346375666 04811-862450 Samata 92113

KETERANGAN VALIDITAS INSTRUMEN PENELITIAN

Yang bertanda tangan di bawah ini:

Nama : Dr. H. Arifuddin Siraj, M.Pd.
NIP : 195312311983031036
Pekerjaan : Dosen
Unit Kerja : Pascasarjana UIN Alauddin Makassar

menyatakan dengan sesungguhnya telah melakukan validasi instrumen penelitian dari mahasiswa program magister:

Nama : Danial
NIM : 80300217030
Konsentrasi : Manajemen Pendidikan Islam

dengan judul:

**“Hubungan antara Iklim dan Budaya Madrasah dengan Motivasi Kerja Guru
di Madrasah Tsanawiyah (MTs) se-Kecamatan Sinjai Barat
Kabupaten Sinjai”**

UNIVERSITAS ISLAM NEGERI

Demikian keterangan validitas instrumen penelitian ini dibuat dengan kaidah akademik dan keilmuan serta dapat dipertanggungjawabkan. Selanjutnya, diberikan untuk dipergunakan sebagaimana mestinya.

Samata-Gowa, 18 September 2018

Validator,

 Dr. H. Arifuddin Siraj, M.Pd.
 NIP. 19531231 198303 1 036



**KEMENTERIAN AGAMA RI
UNIVERSITAS ISLAM NEGERI ALAUDDIN MAKASSAR
PASCASARJANA**

Jln. H.M. Yasin Limpo No. 36 Telp. 081346375666 04811-862450 Samata 92113

KETERANGAN VALIDITAS INSTRUMEN PENELITIAN

Yang bertanda tangan di bawah ini:

Nama : Hj. Ulfiani Rahman, M.Si., Ph.D.
NIP : 197401232005012004
Pekerjaan : Dosen
Unit Kerja : Pascasarjana UIN Alauddin Makassar

menyatakan dengan sesungguhnya telah melakukan validasi instrumen penelitian dari mahasiswa program magister:

Nama : Danial
NIM : 80300217030
Konsentrasi : Manajemen Pendidikan Islam

dengan judul:

**“Hubungan antara Iklim dan Budaya Madrasah dengan Motivasi Kerja Guru
di Madrasah Tsanawiyah (MTs) se-Kecamatan Sinjai Barat**

Kabupaten Sinjai”
UNIVERSITAS ISLAM NEGERI

Demikian keterangan validitas instrumen penelitian ini dibuat dengan kaidah akademik dan keilmuan serta dapat dipertanggungjawabkan. Selanjutnya, diberikan untuk dipergunakan sebagaimana mestinya.

Samata-Gowa, 17 September 2018

Validator,

Hj. Ulfiani Rahman, M.Si., Ph.D.
NIP. 19740123 200501 2 004



UNIVERSITAS ISLAM NEGERI ALAUDDIN MAKASSAR
FAKULTAS TARBİYAH DAN KEGURUAN
UNIT ALAUDDIN TESTING AND ASSESSMENT CENTER

Jl. H. M. Yasin Limpo No. 36 Samata-Gowa, Tlp. 0411-1500365, Faks. 0411-8221400 Kodepos 92114
 Email: atace@uin-alauddin.ac.id



SURAT KETERANGAN VALIDASI
Nomor: 209A/ATACe.03/IX/2018

Yang bertanda tangan di bawah ini, Ketua Unit Alauddin Testing dan Assessment Center (ATACe) Fakultas Tarbiyah dan Keguruan UIN Alauddin Makassar menyatakan bahwa instrument penelitian yang disusun oleh,

Nama : Danial
 NIM : 80300217030
 Semester : II (Dua)
 Program Studi : Manajemen Pendidikan Islam
 Fakultas : Pascasarjana
 Judul Tesis :
“Hubungan antara Iklim dan Budaya Madrasah dengan Motivasi Kerja Guru di Madrasah Tsanawiyah (MTs) Se-Kecamatan Sinjai Barat Kabupaten Sinjai”

Telah diperiksa dan dikoreksi oleh validator sehingga dinyatakan layak untuk digunakan.

Demikian surat keterangan ini dibuat untuk dipergunakan seperlunya.

Samata-Gowa, 29 September 2018
 Ketua Unit ATACe

 Nur Saleh, S.Pd., M.Si.
 NIP. 198012292003121003



**KEMENTERIAN AGAMA RI
UNIVERSITAS ISLAM NEGERI ALAUDDIN MAKASSAR
PASCASARJANA**

Jln. H.M. Yasin Limpo No. 36 Telp. 081346375666 04811-862450 Samata 92113

Nomor : B.961A/Un.06/PS/PP.00-9/09/2018 Samata, 24 September 2018
Lamp. : -
Hal : Permohonan Izin Uji Coba Instrumen

Kepada Yth.
Kepala MTs Al-Ma'arif Bolaromang
Di -
Bolaromang

Assalamu Alaikum Wr. Wb.

Dengan hormat disampaikan bahwa mahasiswa Pascasarjana UIN Alauddin Makassar yang tersebut namanya di bawah ini:

Nama : Danial
NIM : 80300217030
Tempat/Tgl Lahir : Sinjai, 14 Juli 1995
Konsentrasi : Manajemen Pendidikan Islam

bermaksud mengadakan uji coba instrumen dalam rangka pengujian validitas instrumen penelitian Tesis dengan judul:

“Hubungan antara Iklim dan Budaya Madrasah dengan Motivasi Kerja Guru di Madrasah Tsanawiyah (MTs) se-Kecamatan Sinjai Barat Kabupaten Sinjai”

sebagai salah satu syarat untuk melanjutkan pada tahap penelitian dengan promotor dan kopromotor:

1. Dr. Muljono Damopolii, M.Ag.
2. Dr. Hj. St. Syamsudduha, M.Pd.

Untuk maksud tersebut, kami mengharapkan agar kiranya diberi izin untuk melakukan uji coba instrumen penelitian. Demikian surat permohonan ini, atas perhatian dan kerja samanya diucapkan terima kasih.

Wassalam

An. Direktur Pascasarjana
Ketua Jurusan
Manajemen Pendidikan Islam



Hj. St. Syamsudduha, M.Pd.
NIP. 19681228 199303 2 003



**KEMENTERIAN AGAMA KABUPATEN GOWA
YAYASAN PENDIDIKAN MA'ARIF
MADRASAH TSANAWIYAH MA'ARIF BOLAROMANG**

Alamat : Jl. Persatuan Desa Bolaromang Hp 085255877978 Kode pos 92174
Email : mtsbolaromang1969@gmail.com

SURAT KETERANGAN UJI COBA INSTRUMEN

NOMOR : 024/Mts/BR/X/2018

Yang bertandatangan di bawah ini Kepala Mts Ma'arif Bolaromang menerangkan dengan sesungguhnya bahwa :

Nama : Danial
Tempat/Tanggal lahir : Sinjai, 14 Juli 1995
Konsentrasi : Manajemen Pendidikan Islam
Semester : II (Dua)

Telah melakukan uji coba instrumen di MADRASAH TSANAWIYAH MA'ARIF BOLAROMANG dalam rangka pengujian validitas instrument penelitian tesis dengan judul

“ Hubungan antara Iklim dan Budaya Madrasah dengan Motivasi Kerja Guru di Madrasah Tsanawiyah (MTs) se Kecamatan Sinjai Barat Kabupaten Sinjai”

Demikian Surat Keterangan Validitas instrument penelitian ini dibuat dengan kaidah akademik dan keilmuan serta dapat dipertanggungjawabkan selanjutnya, diberikan untuk dipergunakan sebagaimana mestinya.

**UNIVERSITAS ISLAM NEGERI
ALAUDDIN
MAKASSAR**

Bolaromang, 07 Oktober 2018
Kepala Mts Ma'arif Bolaromang

MAHAMUDDIN, S.Ag

Nuptk : 1544754655200002





KEMENTERIAN AGAMA RI
UNIVERSITAS ISLAM NEGERI ALAUDDIN MAKASSAR
PASCASARJANA

Jalan Sultan Alauddin No. 63 Telp. 0411-862450 Fax 0411-881528 Makassar 90221

Nomor : B-1898 /Un.06/Ps/PP.00.9/09/2018
 Lamp : -
 Hal : Permohonan Izin Penelitian

Samata, 10 September 2018

Kepada Yang Terhormat
 Gubernur Provinsi Sulawesi-Selatan
 Cq.UPT P2T BKPMD Provinsi Sulawesi-Selatan
 Di -
 Makassar,

Assalamu Alaikum Wr. Wb.

Dengan hormat disampaikan bahwa mahasiswa Pascasarjana UIN Alauddin Makassar yang tersebut namanya di bawah ini:

Nama : Danfal
 N I M : 80300217030
 Konsentrasi : Manajemen Pendidikan Islam

bermaksud mengadakan penelitian dalam rangka penyusunan Tesis dengan judul:

“Hubungan Antara Iklim dan Budaya Madrasah dengan Motivasi Kerja Guru di Madrasah Tsanawiyah (MTS) Se-Kecamatan Sinjai Barat Kabupaten Sinjai”.

sebagai salah satu syarat untuk memperoleh gelar Magister dalam bidang *Manajemen Pendidikan Islam* di Universitas Islam Negeri Alauddin Makassar.

1. Dr. Muljono Damopolli, M.Ag. (Promotor)
 2. Dr. Hj. St. Syamsudduha, M.Pd. (Kopromotor)

Untuk maksud tersebut kami mengharapkan kitanya kepada Mahasiswa yang bersangkutan dapat diberi izin untuk mengadakan penelitian dari bulan September 2018 s/d November 2018.

Atas perhatian dan kerjasamanya kami ucapkan terima kasih

Wassalam
 Direktur



Prof. Dr. Sabri Samin, M.Ag.
 NIP.19561231 198703 1 022



1 2 0 1 8 1 9 1 4 2 6 6 3 9

PEMERINTAH PROVINSI SULAWESI SELATAN
DINAS PENANAMAN MODAL DAN PELAYANAN TERPADU SATU PINTU
BIDANG PENYELENGGARAAN PELAYANAN PERIZINAN

Nomor : 6656/S.01/PTSP/2018
Lampiran : -
Perihal : **Izin Penelitian**

Kepada Yth.
Kepala Kantor Kementerian Agama Kab. Sinjai

di-
Tempat

Berdasarkan surat Direktur PPs UIN Alauddin Makassar Nomor : B-1898/Un.06/Ps/PP.00.9/09/2018 tanggal 10 September 2018 perihal tersebut diatas, mahasiswa/peneliti dibawah ini:

Nama : **DANIAL**
Nomor Pokok : 80300217030
Program Studi : **Pend. Islam**
Pekerjaan/Lembaga : **Mahasiswa(S2)**
Alamat : **Jl. Slt Alauddin No. 63 Makassar**

Bermaksud untuk melakukan penelitian di daerah/kantor saudara dalam rangka penyusunan Tesis, dengan judul :

" HUBUNGAN ANTARA IKLIM DAN BUDAYA MADRASAH DENGAN MOTIVASI KERJA GURU DI MADRASAH TSANAWIYAH (MTS) SE-KECAMATAN SINJAI BARAT KABUPATEN SINJAI "

Yang akan dilaksanakan dari : **Tgl. 25 September s/d 25 November 2018**

Sehubungan dengan hal tersebut diatas, pada prinsipnya kami **menyetujui** kegiatan dimaksud dengan ketentuan yang tertera di belakang surat izin penelitian.

UNIVERSITAS ISLAM NEGERI
ALAUDDIN
MAKASSAR

Diterbitkan di Makassar
pada tanggal : 21 September 2018

A.n. GUBERNUR SULAWESI SELATAN
KEPALA DINAS PENANAMAN MODAL DAN PELAYANAN TERPADU SATU
PINTU PROVINSI SULAWESI SELATAN
Selaku Administrator Pelayanan Perizinan Terpadu

A. M. YAMIN, SE., MS.
Pangkat : Pembina Utama Madya
Nip : 19610513 199002 1 002

Tembusan Yth
1. Direktur PPs UIN Alauddin Makassar di Makassar;
2. *Portinggal*.

SIMAP PTSP 21-09-2018



Jl. Bougenville No.5 Telp. (0411) 441077 Fax. (0411) 448936
Website : <http://p2tbkpm.d.sulselprov.go.id> Email : p2t_prov.sulsel@yahoo.com
Makassar 90222





KEMENTERIAN AGAMA REPUBLIK INDONESIA
KANTOR KEMENTERIAN AGAMA KABUPATEN SINJAI

Jalan Jenderal Sudirman Nomor 8
 Telepon (0482) 21094; Faksimile (0482) 22990
 Email : Kemenag_sinjai@yahoo.co.id

Nomor : B-974 /Kk.21.19/2/PP.00/10/2018
 Sifat :
 Lampiran : -
 Hal : Izin Penelitian

Sinjai, 01 Oktober 2018

- Yth. 1. Kepala Madrasah Tsanawiyah Al Ittihad Wataqaddum Arang
 2. Kepala Madrasah Tsanawiyah Darul Ulum Daulu
 3. Kepala Madrasah Tsanawiyah Darus shafaa Manipi
 4. Kepala Madrasah Tsanawiyah Fathul Islam Tengah Lembang
 5. Kepala Madrasah Tsanawiyah Mursyidhutullab Lembanna
 Di
 Tempat

Assalamu Alaikum Wr.Wb

Berdasarkan Surat Kepala Dinas Penanaman Modal dan Pelayanan Terpadu Satu Pintu Provinsi Sulawesi Selatan Nomor : 6656/S.01/PTSP/2018 Tanggal 21 September 2018 Perihal Izin Penelitian, maka yang tersebut dibawah ini :

Nama : **DANIAL**
 Nomor Pokok : 80300217030
 Pekerjaan : Mahasiswa (S2) UIN Alauddin Makassar
 Alamat : Jl.Sit Alauddin No 63 Makassar

Bermaksud untuk melakukan Penelitian di Wilayah Saudara, dalam rangka Penyusunan Tesis Disertasi dengan Judul :

"HUBUNGAN ANTARA IKLIM DAN BUDAYA MADRASAH DENGAN MOTIVASI KERJA GURU DI MADRASAH TSANAWIYAH (MTs) SE-KECAMATAN SINJAI BARAT KABUPATEN SINJAI"

Yang dilaksanakan selama 1 (satu) Bulan dari 25 September s/d 25 Nopember 2018.

Sehubungan dengan hal tersebut, maka pada prinsipnya kami menyetujui dengan ketentuan sebagai berikut ;

1. Sebelum dan sesudah melaksanakan Penelitian, yang bersangkutan melaporkan diri kepada Pemerintah setempat.
2. Penelitian tidak menyimpang dari Izin yang diberikan
3. Mentaati aturan yang ada di daerah Penelitian dan Peraturan Perundang-undangan yang berlaku serta mengindahkan adat istiadat setempat.
4. Menyerahkan 1 (satu) exemplar, copy hasil penelitian kepada Kepala Kantor Kementerian Agama Kabupaten Sinjai.
5. Surat Izin / Rekomendasi akan dicabut kembali dan dinyatakan tidak berlaku, apabila yang bersangkutan tidak mentaati ketentuan tersebut.
6. Rekomendasi izin Penelitian ini hanya berlaku sampai 25 Nopember 2018

Demikian disampaikan dan atas perhatiannya diucapkan terima kasih.



Wassalam,
 Kepala
Drs. H. Abdul Hafid M. Talla, M.AP
 Nip. 9650901200031001

Tembusan Yth;

1. Ka.Badan Kesbangpol Prop. Sul-Sel di Makassar



**YAYASAN DARUS SHAFAA BALAKIA
MADRASAH TSANAWIYAH DARUSSHAFAA MANIPI**

Email: mtsdarusshafaamanipi@gmail.com
SK. Kemenhumkam Nomor AHU-0034761.AH.01.04 Tahun 2016
Alamat: Jl.Persatuan Nomor 07 Balang-Balang, KodePos 92653

SURAT KETERANGAN PENELITIAN

Nomor: B-049/MTs.7/YDSB-1/10/2018

Yang bertanda tangan di bawah ini kepala MTs. Darus Shafaa Manipi menerangkan dengan sesungguhnya bahwa :

Nama : **Danial**
NIM : 80300217030
Tempat/ Tgl. Lahir : Sinjai, 14 Juli 1995
Konsentrasi : Manajemen Pendidikan Islam

telah melakukan penelitian di Madrasah Tsanawiyah Darus Shafaa Manipi dalam rangka penyusunan tesis dengan judul :

“Hubungan antara Iklim dan Budaya Madrasah dengan Motivasi Kerja Guru di Madrasah Tsanawiyah (MTs.) se-Kecamatan Sinjai Barat Kabupaten Sinjai”

Demikian surat keterangan penelitian ini diberikan kepada yang bersangkutan untuk dipergunakan sebagaimana mestinya.

**UNIVERSITAS ISLAM NEGERI
ALAUDDIN
MAKASSAR**

Balang-Balang, 15 Oktober 2018
Kepala MTs. Darus Shafaa Manipi

Drs. La Hamuri, M.Pd.I
NIP. 19680102 200501 1 009



**YAYASAN MURSYIDUT THULLAB GUNUNG PERAK
MADRASAH TSANAWIYAH MURSYIDUT THULLAB LEMBANNA**

Alamat : Jl. Pendidikan No. 57 Lembanna Desa Gunung Perak Kec. Sinjai Barat Kabupaten Sinjai
Email : mtmursyidutthullab@yahoo.co.id Kode Pos 92653
SK Kemenkumham RI Nomor: AHU-0034946 AH.01.04. Tahun 2016 Tanggal 01 September 2016

SURAT KETERANGAN PENELITIAN

Nomor : B-037/Mts.09.02.5/PP.00/10/2018

Yang bertanda tangan di bawah ini Kepala MTs. Mursyidut Thullab Lembanna menerangkan dengan sesungguhnya bahwa :

Nama : Danial
NIM : 80300217060
Tempat/ Tanggal Lahir : Sinjai, 11 Juli 1995
Konsentrasi : Manajemen Pendidikan Islam

Telah melakukan penelitian di Madrasah Tsanawiyah Mursyidut Thullab Lembanna dalam rangka penyusunan tesis dengan judul :

“Hubungan antara Iklim dan Budaya Madrasah dengan Motivasi Kerja Guru di Madrasah Tsanawiyah (MTs) se-Kecamatan Sinjai Barat

Kabupaten Sinjai”
UNIVERSITAS ISLAM NEGERI

ALAUDDIN
MAKASSAR

Demikian Surat keterangan penelitian ini diberikan kepada yang bersangkutan untuk dipergunakan sebagaimana mestinya.

Lembanna, 25 Oktober 2018
Kepala Madrasah,



DIRMAN, S.Pd.I
NIP. 19750917 199803 1 003



**YAYASAN AL-ITTIHAD WATTAQADDUM ARANGO
MADRASAH TSANAWIYAH AL-ITTIHAD WATTAQADDUM ARANGO**

Alamat: Jl. Persatuan Raya No. A 10 Arango Desa Arabika
Kecamatan Sinjai Barat Kabupaten Sinjai
Email: mtsaiittihadwattaqaddum@yahoo.com KodePos92653
SK Kemenkumham RI Nomor: AHU-0035559.AH.01.04 Tahun 2016 Tanggal 5 September 2016

SURAT KETERANGAN PENELITIAN

Nomor : B-55/MTs.09.02.6/PP.00.5/10/2018

Yang bertanda tangan di bawah ini :

Nama : **Sitti Hapni, S.Ag**
NIP : 19760410 200312 2 003
Pangkat / Gol. : Pembina / IV a
Jabatan : Kepala MTs. Al-Ittihad Wattaqaddum Arango

Menerangkan dengan sebenarnya bahwa :

Nama : **Dania**
Nomor Pokok : 80300217030
Tempat/Tgl.Lahir : Sinjai, 14 Juli 1995
Pekerjaan : Mahasiswa (S2) UIN Alauddin Makassar
Alamat : Jl. Sultan Aalauddin No. 63 Makassar

Telah melakukan penelitian di Madrasah Tsanawiyah Al-Ittihad Wattaqaddum dalam rangka penyusunan tesis dengan judul :

"HUBUNGAN ANTARA IKLIM DAN BUDAYA MADRASAH DENGAN MOTIVASI KERJA GURU DI MADRASAH TSANAWIYAH (MTs) AL-ITTIHAD WATTAQADDUM ARANGO KECAMATAN SINJAI BARAT KABUPATEN SINJAI"

Demikian surat keterangan penelitian ini diberikan kepada yang bersangkutan untuk digunakan sebagaimana mestinya.

Arango, 16 Oktober 2018

Kepala

SITTI HAPNI, S.Ag
NIP. 19760410 200312 2 003



**YAYASAN AL-ITTHAD WATTAQADDUM ARANGO
MADRASAH TSANAWIYAH FATHUL ISLAM TENNGA LEMBANG
KABUPATEN SINJAI**

Alamat: Jl. Persatuan No. 46 Desa Bonto Salama Kec. Sinjai Barat Kab. Sinjai ☒ 92653
SK Kemenkumham RI Nomor: AHU-0035559.AH.01.04 Tahun 2016 Tanggal 5 September 2016

SURAT KETERANGAN PENELITIAN

NOMOR: B-037/MTs.09.02.8/PP.005/10/2018

Yang bertanda tangan di bawah ini kepala MTs Fathul Islam Tengnga Lembang menerangkan dengan sesungguhnya bahwa:

Nama : Danial
NIM : 80300217030
Tempat/Tgl. Lahir : Sinjai, 14 Juli 1995
Konsentrasi : Manajemen Pendidikan Islam

telah melakukan penelitian di Madrasah Tsanawiyah Fathul Islam Tengnga Lembang dalam rangka penyusunan tesis dengan judul:

“Hubungan antara Iklim dan Budaya Madrasah dengan Motivasi Kerja Guru di Madrasah Tsanawiyah (MTs) se-Kecamatan Sinjai Barat Kabupaten Sinjai”

Demikian surat keterangan penelitian ini diberikan kepada yang bersangkutan untuk dipergunakan sebagaimana mestinya.

UNIVERSITAS ISLAM NEGERI

ALAUDDIN

MAKASGAR

Bontolene, 15 Oktober 2018

Kepala MTs Fathul Islam Tengnga Lembang



Rusni, S.Ag.



**YAYASAN PONDOK PESANTREN DARUL ULUM MANIPI
MADRASAH TSANAWIYAH SWASTA DARUL ULUM DAULU**

Jalan Masjid 45 KaluarangKel. TassiluluKec. Sinjai Barat KodePos 92653.
SK Kemenkumham RI Nomor C-3030.HT.01.02.TH 2007 tanggal 20 Maret 2007

SURAT KETERANGAN PENELITIAN

NOMOR: B-010/MTs.Du/PP-05/10/2018

Yang bertanda tangan di bawah ini kepala MTs. Darul Ulum Daulu menerangkan dengan sesungguhnya bahwa :

Nama : Danial
NIM : 80300217030
Tempat/Tgl. Lahir : Sinjai, 14 Juli 1995
Konsentrasi : Manajemen Pendidikan Islam

Telah melakukan penelitian di Madrasah Tsanawiyah Darul Ulum Daulu dalam rangka penyusunan tesis dengan judul :

**“Hubungan antara Iklim dan Budaya Madrasah dengan Motivasi Kerja Guru
di Madrasah Tsanawiyah (MTs) se-Kecamatan Sinjai Barat
Kabupaten Sinjai”**

Demikian surat keterangan penelitian ini diberikan kepada yang bersangkutan untuk dipergunakan sebagaimana mestinya.

**UNIVERSITAS ISLAM NEGERI
ALAUDDIN
MAKASSAR**

Kaluarang, 22 Oktober 2018

Kepala MTs Darul Ulum Daulu



Surlani, SE., S.Pd



KEMENTERIAN AGAMA
UNIVERSITAS ISLAM NEGERI (UIN) ALAUDDIN MAKASSAR

Kampus I: Jl. Sultan Alauddin No. 63 Makassar, Telp (0411) 868720 Fax (0411) 864923
Kampus II: Jl. H. M. Yasin Limpo No. 36 Romang Polong-Gowa, Telp (0411) 841879 Fax (0411) 8221400

SURAT KETERANGAN HASIL UJI DETEKSI PLAGIAT

No: 341/17916678/11.PN/2018

Tim Instruktur Deteksi Plagiat telah menerima naskah dengan identitas:

Nama Penulis : Danial
Judul : Hubungan antara Iklim dan Budaya Madrasah dengan Motivasi Kerja Guru di Madrasah Tsanawiyah (MTs) se-Kecamatan Sinjai Barat Kabupaten Sinjai
Item : Tesis

Menyatakan bahwa Tesis tersebut telah diperiksa tingkat kemiripannya (*index similarity*) dengan skor/hasil sebesar 6 %*.

Demikian surat keterangan ini dibuat untuk digunakan sebagaimana mestinya.

Samata, 19 November 2018

Instruktur Turnitin
Fakultas Adab dan Humaniora

UNIVERSITAS ISLAM NEGERI
ALAUDDIN
MAKASSAR

Chusnul Chotimah Asmad S.I.P., M.M

Mengetahui

Promotor

Kopromotor

Dr. Muljono Damopolii, M.Ag.
NIP. 19641110199203 1 005

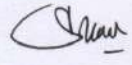
Dr. Hj. St. Svamsudduha, M.Pd.
NIP. 196812281993032003

*Catatan:

1-24% : "Tidak Terindikasi Plagiat"
25-49% : "Revisi Minor, Silahkan Konsultasikan dengan Pembimbing"
50-74% : "Revisi Mayor, Silahkan Konsultasikan dengan Pembimbing"
75-100% : "Revisi Total"

Danial

ORIGINALITY REPORT

6%

SIMILARITY INDEX

6%

INTERNET SOURCES

2%

PUBLICATIONS

2%

STUDENT PAPERS

PRIMARY SOURCES

1

repositori.uin-alauddin.ac.id

Internet Source

2%

2

anzdoc.com

Internet Source

2%

3

etheses.iainponorogo.ac.id

Internet Source

1%

4

become-teacher.blogspot.com

Internet Source

1%

5

raihanindraguna.blogspot.com

Internet Source

1%

6

repository.uinsu.ac.id

Internet Source

1%

Exclude quotes On

Exclude bibliography On

Exclude matches < 1%

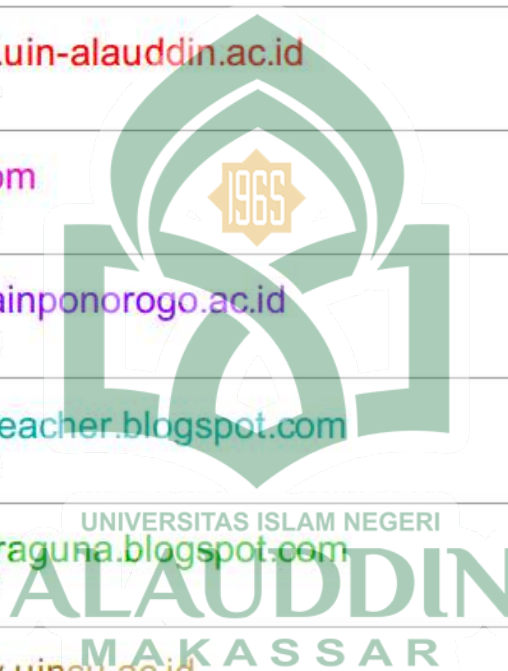

DAFTAR RIWAYAT HIDUP



Danial lahir di Sinjai pada tanggal 14 Juli 1995 yang merupakan anak kedua dari tiga bersaudara dari pasangan Bapak Abd. Rahman dan Ibu Nurliah. Kedua saudaranya yaitu Nurcahaya (kakak) dan Zulkifli (adik).

Ia memulai pendidikan formalnya pada tahun 2001 di SD Negeri No. 69 Balang-Balang (Sinjai Barat, Kabupaten Sinjai) dan lulus pada tahun 2007. Setelah tamat SD, ia melanjutkan studinya di MTs Darus Shafaa Manipi (Sinjai Barat, Kabupaten Sinjai) dan lulus pada tahun 2010. Pada tahun yang sama, ia lanjut ke MA Darus Shafaa Manipi dan lulus pada tahun 2013 sebagai alumnus terbaik.

Pada tahun 2013, ia melanjutkan studinya ke jenjang yang lebih tinggi di STAIN Watampone (sekarang IAIN Bone) dan diterima sebagai mahasiswa pada Jurusan Tarbiyah, Program Studi Manajemen Pendidikan Islam (MPI), lulus pada tahun 2017 sebagai alumnus terbaik pada prodi tersebut. Pada akhir 2017, ia terlibat dalam penelitian kolektif mahasiswa dengan dosen yang diprogramkan oleh P3M STAIN Watampone dengan judul “*Peran Kepala Madrasah dalam Membangun Budaya Madrasah yang Kondusif (Studi di Madrasah Aliyah Negeri Kabupaten Bone*”. Jenjang pendidikannya tidak berhenti pada tingkat S-1, ia kembali melanjutkan studinya di Pascasarjana UIN Alauddin Makassar dengan jurusan yang sama pada awal tahun 2018 sampai sekarang.

Selain pendidikan formal, ia juga pernah mengikuti beberapa pendidikan di lembaga nonformal, seperti kursus komputer di *Prima Education Centre* (PEC) Watampone dengan paket *Microsoft Office* selama tiga bulan pada tahun 2015 dan kursus Bahasa Inggris di *Grace English Home* (GEm) Watampone dengan paket *Elementary Class* pada akhir tahun 2015.

Informasi kontak:



+6285342943618



Danial Rahman



danial_rahmaan



danial.rahmaan@gmail.com