

**PENERAPAN MANAJEMEN BERBASIS SEKOLAH DALAM
PEMBERDAYAAN POTENSI GURU DI SMA NEGERI 4 BULUKUMBA**



SKRIPSI

*Diajukan Sebagai Syarat untuk Memperoleh Gelar Sarjana Pendidikan
Islam (S.Pd.I) Pada Jurusan Manajemen Pendidikan Islam
Fakultas Tarbiyah dan Keguruan
Universitas Islam Negeri Alauddin Makassar.*

Oleh:

RISNA AMELIA SYAHRU
NIM: 20300112010

ALAUDDIN
M A K A S S A R

**FAKULTAS TARBIYAH DAN KEGURUAN
UNIVERSITAS ISLAM NEGERI ALAUDDIN MAKASSAR**

2017

PERNYATAAN KEASLIAN SKRIPSI

Mahasiswa yang bertanda tangan di bawah ini:

Nama : Risna Amelia Syahru
Nim : 20300112010
Tempat/Tgl. Lahir : Salu-Salu, 15 Mei 1994
Fakultas/Program : Tarbiyah dan Keguruan/MPI
Alamat : Jl. Dato Panggengtungan, BTN Anugerah Paccinongan
Judul : Penerapan Manajemen Berbasis Sekolah (MBS) dalam
Pemberdayaan Potensi Guru di SMA Negeri 4 Bulukumba

Menyatakan dengan sesungguhnya dan penuh kesadaran bahwa skripsi ini adalah benar adalah hasil karya sendiri jika dikemudian hari terbukti bahwa skripsi ini merupakan duplikat, tiruan, plagiat atau dibuat oleh orang lain secara keseluruhan, maka skripsi dan gelar yang diperoleh karenanya batal demi hukum.

Samata, ~~23~~ Januari 2017

UNIVERSITAS ISLAM NEGERI
ALAUDDIN
MAKASSAR

Penulis

Risna Amelia Syahru
NIM : 20300112010

PENGESAHAN SKRIPSI

Skripsi yang berjudul “Implementasi Manajemen Berbasis Sekolah dalam pemberdayaan Potensi Guru di SMA Negeri 4 Bulukumba” yang disusun oleh saudara **Risna Amelia Syahru**, NIM: 20300112010, Mahasiswa Jurusan Manajemen Pendidikan Islam pada Fakultas Tarbiyah dan Keguruan UIN Alauddin Makassar, telah diuji dan dipertahankan dalam sidang Munaqasyah yang diselenggarakan pada hari Selasa, tanggal 15 November 2016, yang bertepatan dengan tanggal 14 Shafar 1438 H, dinyatakan telah dapat diterima sebagai salah satu syarat untuk memperoleh gelar Sarjana Pendidikan Islam (S.Pd.) pada Fakultas Tarbiyah dan Keguruan Jurusan Manajemen Pendidikan Islam. Dengan beberapa perbaikan.

Samata/Gowa, 15 November 2016
14 Shafar 1438 H

DEWAN PENGUJI (SK DEKAN NO. 3323 TAHUN 2016)

Ketua	: Ridwan Idris, S.Ag, M.Pd.	(.....)
Sekretaris	: Rafiqah, S.Si., M.Pd	(.....)
Munaqisy I	: Dr. Muljono Damopolii, M.Ag.	(.....)
Munaqisy II	: Drs. Suarga, M.M.	(.....)
Pembimbing I	: Dr. Hj. St. Syamsudduha, M.Pd	(.....)
Pembimbinga II	: Drs. Muh. Yusuf Hidayat, M.Pd.	(.....)

Disahkan oleh:
Dekan Fakultas Tarbiyah dan
Keguruan
UIN Alauddin Makassar, //

Dr. Muhammad Amri, Lc., M.Ag
NIP. 19730120 200312 1 001

KATA PENGANTAR

Puji syukur ke hadirat Allah swt. penulis ucapkan atas limpahan rahmat dan karunia-Nya, sehingga penulis dapat menyelesaikan penulisan skripsi yang berjudul “*Penerapan Manajemen Berbasis Sekolah dalam Pemberdayaan Potensi Guru di SMA Negeri 4 Bulukumba*”. Selanjutnya selawat dan salam penulis kirimkan kepada Nabi Muhammad saw., karena berkat perjuangan beliau kita dapat menikmati alam yang penuh dengan ilmu pengetahuan.

Penulisan skripsi ini merupakan tugas akhir guna memenuhi persyaratan dalam menyelesaikan pendidikan jenjang Strata Satu pada FTK Universitas Islam Negeri Alauddin Makassar.

Peneliti menyadari bahwa penyusunan skripsi ini tidak akan terselesaikan tanpa adanya bantuan dari berbagai pihak, juga atas segala bantuan baik moral maupun material. Dengan begitu, penulis haturkan terima kasih dan penghargaan yang setinggi-tingginya teristimewa kepada kedua orang tua penulis khususnya Bapak Syahril dan Ibunda almh. Rusmin, Om Mustamriadi, Tallibo, Sangkala, Nawir, alm. Badulu dan tante Nurmin, Nuriati, Aci, Suriyah, Ace dan juga untuk alm. kakek dan almh. nenek tersayang yang telah memberikan motivasi dalam belajar sejak kecil dan mungkin sampai sekarang. Selanjutnya ucapan terima kasih yang sebesar-besarnya dan penghargaan penulis kepada yang terhormat :

1. Prof. Dr. H. Musafir Pababbari, M.Si, selaku Rektor Universitas Islam Negeri Alauddin Makassar, atas segala kesempatan yang diberikan kepada penulis untuk dapat menimbah ilmu pengetahuan yang tidak terhingga pada Almamater Universitas Islam Negeri Alauddin Makassar.

2. Dr. H. Muhammad Amri, Lc., M.Ag., selaku Dekan beserta para Wadek Fakultas Tarbiyah dan Keguruan UIN Alauddin Makassar yang telah memimpin Fakultas dengan rasa tanggung jawab. Penulis hanya mampu mengucapkan terima kasih yang sebesar-besarnya atas bimbingan dan didikannya selama ini.
3. Drs. Baharuddin, M.M., selaku Ketua Jurusan Manajemen Pendidikan Islam dan Ridwan Idris, S.Ag., M.Pd., selaku Sekretaris Jurusan Manajemen Pendidikan Islam yang telah banyak memberikan ilmu dan pengalaman kepada penulis yang tentu akan sangat bermanfaat dalam kehidupan penulis ke depannya.
4. Dr. Hj. St. Syamsudduha, M.Pd. dan Drs. Muh. Yusuf Hidayat, M.Pd., selaku dosen pembimbing satu dan pembimbing dua, terima kasih atas kesediaan Ibu dan Bapak untuk meluangkan waktunya memberikan bimbingan, nasehat, dan pengarahannya demi terselesainya skripsi ini.
5. Seluruh dosen dan staf UIN Alauddin Makassar yang telah berkenan memberi kesempatan, membina, membimbing serta memberikan kemudahan kepada penulis dalam menimba ilmu pengetahuan sejak awal kuliah sampai dengan penyelesaian skripsi.
6. Untuk saudaraku terkhusus Rina Rismayanti, S.E., Riska Astuti, S.Pi., terima kasih untuk kebersamaan, kritik dan sarannya sehingga membuatku sampai sekarang ini.

7. Untuk sahabatku Mirda Yanti, Siti Khotimah, Asma, Mardayani, S.E., dimana mereka selalu memberikan keceriaan, memberikan dukungan dan yang selalu mendengar keluh kesahku terima kasih.
8. Kepada teman-temanku terkhusus di Jurusan Manajemen Pendidikan Islam UIN Alauddin Makassar '12 yang tidak sempat saya sebut satu persatu namanya terima kasih atas kerjasama serta senantiasa memberi semangat dan sumbangsih pikiran kepada penulis selama membina ilmu.

Semoga amal baik dari berbagai pihak yang telah memberikan bantuan kepada penulis mendapatkan balasan yang berlipat ganda dari Allah swt. dan semoga hasil penelitian ini dapat bermanfaat bagi pendidikan di masa kini dan yang akan datang. Aamiin.



DAFTAR ISI

SKRIPSI.....	i
PERNYATAAN KEASLIAN SKRIPSI.....	ii
PENGESAHAN SKRIPSI	iii
KATA PENGANTAR	iv
DAFTAR ISI	vii
ABSTRAK	xi
BAB 1 PENDAHULUAN	1
A. Latar Belakang.....	1
B. Fokus penelitian dan Deskripsi Fokus	11
C. Rumusan Masalah.....	12
D. Kajian pustaka.....	12
E. Tujuan dan Kegunaan Penelitian	14
BAB II TINJAUAN TEORETIS.....	15
A. Manajemen Berbasis Sekolah.....	15
1. Pengertian Manajemen.....	15
2. Pengertian Manajemen Berbasis Sekolah (School Based Management).....	17
3. Karakteristik MBS	21
4. Faktor yang Mempengaruhi Pelaksanaan MBS	23
5. Strategi Manajemen Berbasis Sekolah.....	26
B. Pemberdayaan Guru dalam MBS.....	28
1. Pengertian Pemberdayaan.....	28
2. Pengertian Guru	32
3. Pemberdayaan Guru.....	38
BAB III METODOLOGI PENELITIAN	47
A. Jenis Penelitian.....	47
B. Pendekatan penelitian	47
C. Lokasi Penelitian.....	48
D. Sumber Data.....	48
E. Metode Pengumpulan Data.....	49
F. Instrumen pengumpulan data	50
G. Metode Analisis Data dan Analisis Data	51

BAB IV PENERAPAN MANAJEMEN BERBASIS SEKOLAH DALAM PEMBERDAYAAN POTENSI GURU DI SMA NEGERI 4 BULUKUMBA ...	53
A. Gambaran Umum SMA Negeri 4 Bulukumba.....	53
1. Riwayat Singkat.....	53
2. Visi dan Misi SMA Negeri 4 Bulukumba.....	54
3. Struktur Organisasi	54
4. Keadaan guru dan siswa.....	58
5. Keadaan Sarana dan Prasarana	60
B. Pelaksanaan Manajemen Berbasis Sekolah dalam Pemberdayaan Potensi Guru di SMA 4 Bulukumba	61
C. Ragam Pemberdayaan Potensi Guru di SMA Negeri 4 Bulukumba.....	64
1. Potensi guru dalam manajemen kurikulum.....	64
2. Potensi Guru Dalam Manajemen Tenaga Kependidikan	65
3. Potensi Guru dalam Manajemen Kesiswaan.....	68
4. Potensi Guru dalam Manajemen Keuangan	69
5. Potensi Guru dalam Manajemen Sarana dan Prasarana	70
D. Faktor Pendukung dan Penghambat Implementasi Manajemen Berbasis Sekolah (MBS) di SMA Negeri 4 Bulukumba	71
1. Faktor Pendukung.....	71
2. Faktor Penghambat	72
BAB V PENUTUP	75
A. Kesimpulan	75
B. Implikasi	76
C. Saran	76
DAFTAR PUSTAKA.....	78
Lampiran	80
Pedoman Wawancara.....	81
Pedoman Wawancara.....	82
DAFTAR NAMA GURU	84
Dokumentasi Penelitian	86

DAFTAR TABEL

Tabel 4. 1. Keadaan Guru/Staf SMA Negeri 4 Bulukumba.....	58
Tabel 4.2. Keadaan Siswa dan Kelas Tahun Ajaran 2016/2017	59
Tabel 4.3. Daftar Sarana Dan Prasarana Yang Dimiliki.....	60



DAFTAR GAMBAR

Gambar 4. 1 Struktur Organisasi Sekolah SMA Negeri 4 Bulukumba	56
Gambar 4. 2 Struktur Organisasi Komite SMA Negeri 4 Bulukumba	57



ABSTRAK

Nama : RISNA AMELIA SYAHRU

NIM : 20300112010

**Judul : PENERAPAN MANAJEMEN BERBASIS SEKOLAH DALAM
PEMBERDAYAAN POTENSI GURU**

Skripsi ini membahas mengenai, bagaimana pelaksanaan manajemen berbasis sekolah di SMA Negeri 4 Bulukumba, bagaimana ragam pemberdayaan potensi guru di SMA Negeri 4 Bulukumba, dan apa faktor pendukung dan penghambat pelaksanaan manajemen berbasis sekolah dalam pemberdayaan potensi guru di SMA Negeri 4 Bulukumba.

Tujuan yang hendak dicapai adalah untuk mengetahui pelaksanaan manajemen berbasis sekolah, mengetahui ragam pemberdayaan potensi guru, dan mengetahui faktor pendukung dan penghambat pelaksanaan manajemen berbasis sekolah dalam pemberdayaan potensi guru di SMA Negeri 4 Bulukumba.

Adapun jenis penelitian yang digunakan yaitu kualitatif yang bersifat deskriptif. Metode pengumpulan data yang digunakan yaitu observasi, wawancara dan dokumentasi. Adapun teknik analisis datanya adalah analisis deskriptif kualitatif yaitu reduksi data, penyajian data, intepretasi data, dan penarikan kesimpulan.

Hasil penelitian menunjukkan bahwa pelaksanaan MBS dalam pemberdayaan potensi guru terlaksana dengan baik karena adanya kerja sama antara Kepala Sekolah, guru-guru serta staf. Hal ini dilihat dari segi potensi guru dalam manajemen kurikulum, potensi guru dalam manajemen tenaga kependidikan, potensi guru dalam manajemen kesiswaan, potensi guru dalam pengelolaan keuangan, serta potensi guru dalam penyediaan sarana dan prasarana. Adapun faktor pendukungnya yaitu *pertama*, dukungan pemerintah berupa pemberian dana BOS, alokasi dana pemerintah daerah dan pemberian kewenangan dalam pengelolaan sekolah. *Kedua*, dukungan guru berupa tenaga pengajar yang berkualifikasi S1 dan S2 serta guru yang tersertifikasi. Dan *ketiga*, dukungan siswa berupa jumlah siswa yang semakin meningkat dan adanya bantuan sukarela dari orang tua siswa. Sedangkan faktor penghambatnya yaitu sarana prasarana dan dana masih terbatas serta peran masyarakat yang belum maksimal.

Kata Kunci: *Manajemen Berbasis Sekolah dalam Pemberdayaan Potensi Guru*

BAB 1

PENDAHULUAN

A. Latar Belakang

Pendidikan pada dasarnya merupakan usaha sadar untuk mengembangkan kepribadian yang berlangsung seumur hidup. Pendidikan juga bermakna proses membantu individu baik jasmani maupun rohani kearah terbentuknya kepribadian utama (pribadi yang berkualitas). Kualitas manusia yang dimaksud yaitu pribadi yang serasi, selaras, dan seimbang dalam aspek-aspek spiritual, moral, sosial, intelektual, fisik dan sebagainya.

Tidak dapat dipungkiri bahwa kemajuan dari suatu negara juga dapat bergantung kepada sejauhmana pendidikan di negara tersebut dapat menciptakan sumber daya manusia yang memiliki kompetensi untuk bersaing di tengah kehidupan modern dan era globalisasi seperti sekarang ini. Sebagaimana kita ketahui era globalisasi dan modernisasi menuntut agar manusia mempunyai kredibilitas yang dapat berkompetisi untuk mempertahankan koneksistensinya dan salah satu alat untuk mencapai hal tersebut adalah pendidikan. Secara fungsional, pendidikan ditujukan untuk menyiapkan manusia menghadapi masa depan agar hidup lebih sejahtera, baik sebagai individu maupun secara kolektif sebagai warga masyarakat, bangsa maupun antarbangsa. Bagi pemeluk agama, masa depan mencakup kehidupan di dunia dan pandangan tentang kehidupan hari kemudian

yang bahagia.¹Hal ini sejalan dengan Undang-Undang Sistem Pendidikan Nasional pasal 3 UU no. 20 tahun 2003, bahwa:

Pendidikan nasional berfungsi mengembangkan kemampuan dan membentuk watak serta peradaban bangsa yang bermartabat dalam rangka mencerdaskan kehidupan bangsa. Bertujuan untuk berkembangnya potensi untuk peserta didik agar menjadi manusia yang beriman dan bertaqwa kepada Tuhan Yang Maha Esa, Berakhlak mulia, sehat, berilmu, cakap, kreatif, mandiri dan menjadi warga negara yang demokratis serta bertanggung jawab.²

Dari aspek mutu pendidikan, beberapa indikator penting yang sangat mempengaruhi adalah kurikulum, konten pendidikan, proses pendidikan dan evaluasi, mutu guru, sarana dan prasarana pendidikan, serta buku. Berdasarkan PP No. 19 tahun 2005 tentang Standar Nasional Pendidikan meliputi standar isi kurikulum, proses, kompetensi lulusan, pendidik dan tenaga kependidikan, sarana dan prasarana, pengelolaan, pembiayaan, dan standar penilaian pendidikan.³

Sejak beberapa waktu terakhir, kita dikenalkan dengan pendekatan "baru" dalam manajemen sekolah yang diacu sebagai manajemen berbasis sekolah (*school based management*) atau disingkat MBS. Munculnya gagasan ini dipicu oleh ketidakpuasan para pengelola pendidikan pada level operasional atas keterbatasan kewenangan yang mereka miliki untuk dapat mengelola sekolah secara mandiri.

Di Indonesia, gagasan penerapan pendekatan ini muncul belakangan sejalan dengan pelaksanaan otonomi daerah sebagai paradigma baru dalam

¹Umaedi, *Manajemen Mutu Berbasis Sekolah / Madrasah (MMBS / M)*, (CEQM:2004). hal. 1

²Undang-undang no. 20 tahun 2003 tentang Sistem Pendidikan Nasional, BAB II Pasal 3. hal. 6

³Tilaar. H. A. R. *Manajemen Pendidikan Nasional: Kajian Pendidikan Masa Depan*. (Bandung: Rosdakarya, 2004)

pengoperasian sekolah. Selama ini, sekolah hanyalah kepanjangan tangan birokrasi pemerintah pusat untuk menyelenggarakan urusan politik pendidikan. Para pengelola sekolah sama sekali tidak memiliki banyak kelonggaran untuk mengoperasikan sekolahnya secara mandiri. Semua kebijakan tentang penyelenggaraan pendidikan di sekolah umumnya diadakan di tingkat pemerintah pusat atau sebagian di instansi vertikal dan sekolah hanya menerima apa adanya. Apa saja muatan kurikulum pendidikan di sekolah adalah urusan pusat, Kepala Sekolah dan guru harus melaksanakannya sesuai dengan petunjuk pelaksanaan dan petunjuk teknisnya.

Dewasa ini banyak upaya peningkatan mutu pendidikan terus dilakukan oleh berbagai pihak. Upaya-upaya tersebut dilandasi suatu kesadaran betapa pentingnya peranan pendidikan dalam pengembangan sumber daya manusia dan pengembangan watak bangsa (*Nation Character Building*) untuk kemajuan masyarakat dan bangsa. Harkat dan martabat suatu bangsa sangat ditentukan oleh kualitas pendidikannya. Dalam konteks bangsa Indonesia, peningkatan mutu pendidikan merupakan sasaran pembangunan di bidang pendidikan nasional dan merupakan bagian integral dari upaya peningkatan kualitas manusia Indonesia secara menyeluruh.

Melalui konsep ini, terdapat tuntutan untuk memberikan kewenangan yang lebih luas kepada sekolah untuk mengelola dan memberdayakan semua sumber daya pendidikan yang ada di lingkungan sekolah dan masyarakat. Manajemen Berbasis Sekolah (MBS) merupakan suatu konsep pengelolaan yang berasal dari kemampuan, inisiatif, dan kreatifitas sekolah. Dalam

menyelenggarakan pendidikan di sekolahnya yang tidak tergantung pada petunjuk atas semua kegiatan pengambilan keputusan, perencanaan dan kebijakan penyelenggaraan pendidikan sepenuhnya berasal dari inisiatif sekolah itu sendiri, bukan dari lapisan birokrasi di atasnya. Aturan yang membatasi kewenangan sekolah dalam penyelenggaraan pendidikan, kemampuan baginya penyelenggaraan pendidikan adalah merupakan bagian yang integral dari gagasan-gagasan dan kreatifitas sekolah, karena sekolah memiliki kemampuan untuk melaksanakan tugasnya sendiri.

Dunia pendidikan kita telah dikenalkan dengan pendekatan baru dalam manajemen sekolah yang dikenal sebagai Manajemen Berbasis Sekolah (MBS). Di mancanegara, seperti Amerika Serikat, pendekatan ini sebenarnya telah berkembang cukup lama. Munculnya gagasan ini dipicu oleh ketidakpuasan atau kegerahan para pengelola pendidikan pada level operasional atas keterbatasan kewenangan yang mereka miliki untuk dapat mengelola sekolah secara mandiri.

Di Indonesia sendiri kebijakan mengenai MBS masih terbilang relative baru dengan tujuan yang sama, yaitu memberikan kewenangan pengelolaan pendidikan ditingkat daerah sampai ke sekolah masing-masing, yakni dimulai sejak tahun 1999/2000, yang ditandai dengan peluncuran dana bantuan yang disebut dengan Bantuan Operasional Manajemen Mutu (BOMM). Dalam beberapa kasus, komite sekolah dilihat hanya sebagai pengganti BP3 dengan fungsi utamanya sebagai penggalang dana – sebuah tugas yang sulit dilakukan mengingat pembatasan dalam usaha penggalangan dana yang diterapkan dalam proses BOS. Selain itu, banyak orang tua menerima informasi terbatas dari

sekolah dan memiliki kesadaran yang rendah tentang potensi mereka untuk berperan dalam menjamin akuntabilitasnya di mata masyarakat. Secara resmi, fungsi komite sebagian besar berkaitan dengan hubungan masyarakat, fasilitas sekolah, dan wilayah administrasi lainnya, dan itulah sebabnya komite sulit untuk berperan dalam wilayah yang lebih substansial seperti menentukan isi dari kurikulum lokal (muatan lokal) dan manajemen guru. Kepala Sekolah pun seringkali masih menempatkan kepentingan akuntabilitas mereka secara vertikal (ke kabupaten) daripada secara horizontal (terhadap masyarakat).

Manajemen Berbasis Sekolah (MBS) dipandang sebagai alternatif dari pola umum pengoperasian sekolah yang selama ini memusatkan wewenang di kantor pusat dan daerah. Manajemen Berbasis Sekolah adalah strategi untuk meningkatkan pendidikan dengan mendelegasikan kewenangan pengambilan keputusan penting dari pusat dan daerah ke tingkat sekolah. Dengan demikian manajemen Berbasis Sekolah pada dasarnya merupakan sistem manajemen dimana sekolah merupakan unit pengambilan keputusan penting tentang penyelenggaraan pendidikan secara mandiri. Manajemen Berbasis Sekolah memberikan kesempatan pengendalian lebih besar bagi Kepala Sekolah, guru dan orang tua atas proses pendidikan di sekolah mereka.

Dalam manajemen sekolah model MBS ini berarti tugas-tugas manajemen sekolah ditetapkan menurut karakteristik-karakteristik dan kebutuhan-kebutuhan sekolah itu sendiri. Oleh karena itu, warga sekolah memiliki otonomi dan tanggung jawab yang lebih besar atas penggunaan sumber daya sekolah guna

memecahkan masalah sekolah dan menyelenggarakan aktivitas pendidikan yang efektif demi perkembangan jangka panjang sekolah.

Seiring dengan era otonomi dengan asas desentralisasi, peningkatan kualitas pendidikan menuntut partisipasi dan pemberdayaan seluruh komponen pendidikan dan penerapan konsep pendidikan sebagai suatu sistem. Penyerahan otonomi dalam pengelolaan sekolah ini diberikan tidak lain dan tidak bukan adalah dalam rangka peningkatan mutu pendidikan. Oleh karena itu, MBS dinamakan sebagai Manajemen Peningkatan Mutu Berbasis Sekolah (MPMBS). MBS merupakan inovasi dalam pelibatan masyarakat dan orang tua peserta didik untuk peningkatan mutu pengelolaan penyelenggaraan pendidikan di era otonomi daerah.

Tujuan utama adalah untuk mengembangkan prosedur kebijakan sekolah, memecahkan masalah-masalah umum, memanfaatkan semua potensi individu yang tergabung dalam tim tersebut. Sehingga sekolah selain dapat mencetak orang yang cerdas serta emosional tinggi, juga dapat mempersiapkan tenaga-tenaga pembangunan.

Dalam kerangka inilah MBS tampil sebagai alternatif paradigma baru manajemen pendidikan yang ditawarkan. MBS merupakan suatu konsep yang menawarkan otonomi pada sekolah untuk menentukan kebijakan sekolah dalam rangka meningkatkan mutu, efisiensi dan pemerataan pendidikan agar dapat mengakomodasi keinginan masyarakat setempat serta menjalin kerjasama yang erat antar sekolah, masyarakat dan pemerintah.⁴

⁴E. Mulyasa, "*Manajemen Berbasis Sekolah*", (Jakarta: Rosda 2003), cet. ke-3, h.11

Selain itu, kemunculan MBS ini juga didasari oleh turunya Undang-Undang tentang Sistem Pendidikan Nasional mengamanatkan dengan tegas bahwa setiap warga negara berhak mendapat layanan pendidikan bermutu. Pendidikan yang bermutu tidak hanya diukur dari produk (*output*), tetapi terkait dengan input dan proses penyelenggaraan pendidikan. Upaya peningkatan mutu layanan pendidikan harus melibatkan stakeholders pendidikan, khususnya masyarakat dan orang tua peserta didik.

Penerapan manajemen pendidikan melalui MBS juga harus dapat memberikan jaminan agar para guru dapat mengembangkan ide-idenya dalam tugas/tenaga pendidik untuk mengembangkan dirinya secara profesional sebagai pelaksana pendidikan, khususnya di tingkat instruksional dan institusional dalam melaksanakan tugas dan tanggung jawab yang dibebankan kepada guru. Di samping itu, MBS juga dapat memberikan umpan balik terhadap kontribusi guru, termasuk insentif kerja yang memadai sesuai dengan yang dilakukan atau dikerjakan, pengembangan dan ganjaran pengajaran yang baik, memperhitungkan hak-hak guru yang diterimanya untuk berkontribusi dalam pembuatan keputusan yang berkenaan dengan mereka, dan meningkatkan hubungan serta komunikasi yang baik antara guru dengan pihak pendidikan lainnya seperti orang tua dan pengelolaan serta pejabat pendidikan.⁵

Dalam proses globalisasi dimana perubahan terjadi sangat pesat guru dituntut untuk senantiasa menyesuaikan kompetensinya dengan perkembangan tersebut. Pendidik harus memiliki kualifikasi akademik dan kompetensi sebagai

⁵Yulinda Dwinata. *Implementasi Manajemen Berbasis Sekolah (MBS)*. (Medan, Universitas Negeri Medan

agen pembelajaran, sehat jasmani dan rohani, serta memiliki kemampuan untuk mewujudkan tujuan pendidikan nasional. Kualifikasi akademik yang dimaksudkan di atas adalah tingkat pendidikan minimal yang harus dipenuhi oleh seorang pendidik yang dibuktikan dengan ijazah dan/atau sertifikat keahlian yang relevan sesuai ketentuan perundang-undangan yang berlaku. Kompetensi sebagai agen pembelajaran pada jenjang pendidikan dasar dan menengah serta pendidikan anak usia dini meliputi: kompetensi pedagogik, kepribadian, profesional dan sosial.

Dari satu sisi, kita melihat banyak guru di kota-kota besar yang memiliki kompetensi mengajar dan menjalankan tugas secara profesional. Namun di banyak tempat di daerah dan pelosok-pelosok banyak tenaga pendidik yang rendah mutunya. Hal tersebut menjadi salah satu sebab mengapa kualitas pendidikan kita rendah. Akan tetapi seolah-olah mutu pendidikan tidak mau berkaitan dengan kualitas guru. Rendahnya kualitas guru disebabkan oleh beberapa hal penting, seperti daerah tertentu memang tidak memiliki guru yang sesuai, kualitas calon guru, dan kualitas pendidikan di LPTK. Banyak faktor mempengaruhi minat masuk dan menekuni profesi guru, termasuk insentif gaji guru yang kurang, persepsi generasi muda terhadap profesi guru maupun persepsi masyarakat terhadap status guru. Profesi guru di Indonesia kurang menarik perhatian generasi muda yang potensial, walaupun ada ketertarikan menjadi pilihan kedua. Keadaan ini merupakan satu kemunduran atau kehilangan, “*a loss*”, dalam kehidupan bangsa.

Mutu guru yang memprihatinkan juga tergambar pada penguasaan materi kurikulum oleh guru, dan kompetensi teknis guru yang tidak memadai. Banyak

guru yang tidak menguasai bahan ajar dan tidak menguasai metode dan strategi pembelajaran yang baik.⁶ Untuk mengembalikan citra dan persepsi masyarakat terhadap profesi guru, diperlukan berbagai usaha mengangkat kompetensi guru, termasuk memberikan stimuli kepada generasi muda bangsa yang berpotensi untuk tertarik dan menggeluti profesi ini. Dalam kondisi masyarakat modern yang berorientasi pada pemenuhan kesejahteraan, maka ke depan, penghargaan dengan *rewards* dan *incentives* yang wajar menjadi alternatif solusi, di samping (untuk masa kini) perwujudan standar kompetensi guru melalui mekanisme evaluasi kesiapan (kelayakan) profesional perlu dilakukan.

Pembinaan dan pengembangan profesi guru sebagai suatu bidang profesional, ke depan memerlukan kiat dan tatanan sistem keprofesian yang jelas. Pengembangan profesional guru perlu mekanisme mencirikan keprofesionalannya, misalnya pengembangan kerja kolaboratif pengajaran, konsultasi dan in-service training serta up-grading kompetensi. Tak kalah pentingnya adalah sistem penghargaan terhadap pekerjaan profesi, sistem promosi dan gaji bagi tenaga guru merupakan isu yang turut menentukan kualitas guru.

Penerapan manajemen pendidikan melalui MBS harus dapat memberikan jaminan agar para guru dapat mengembangkan ide-idenya dalam tugas/tenaga pendidik untuk mengembangkan dirinya secara profesional sebagai pelaksanan pendidikan, khususnya di tingkat instruksional dan institusional dalam melaksanakan tugas dan tanggung jawab yang dibebankan kepada guru. Di samping itu MBS juga dapat memberikan umpan balik terhadap kontribusi guru,

⁶Supriyoko, dalam Silverius, 2002, h: 12

termasuk insentif kerja yang memadai sesuai dengan yang dilakukan atau dikerjakan, pengembangan dan ganjaran pengajaran yang baik, memperhitungkan hak-hak guru yang diterimanya untuk berkontribusi dalam pembuatan keputusan yang berkenaan dengan mereka, dan meningkatkan hubungan serta komunikasi yang baik antara guru dengan pihak pendidikan lainnya seperti orang tua dan pengelola serta pejabat pendidikan.

Kepala Sekolah dalam pembinaan guru salah satunya dengan mengaktifkan Musyawarah Guru Mata Pelajaran (MGMP) yang bertujuan untuk memberikan kesempatan kepada guru dalam tukar pengalaman dengan guru lain atau pemandu mata pelajaran. Di samping itu Kepala Sekolah melakukan supervise kelas untuk melihat keberhasilan guru dalam pelaksanaan pengajaran demi menunjang profesionalisme guru. Tetapi dalam pelaksanaan MBS menuju pemberdayaan guru belum sepenuhnya berjalan baik. Hal ini disebabkan karena manajemen Kepala Sekolah yang masih tertutup, kurangnya transparansi antara Kepala Sekolah dan guru mempengaruhi dalam implementasi MBS dalam memberdayakan guru-guru.

Guru memegang peranan yang amat penting dalam upaya pengembangan sumber daya manusia melalui pendidikan. Namun kenyatannya guru tetap terabaikan dalam perwujudan keberdayaan sebagai insan pendidikan terutama dalam hal pengembangan diri, kreativitas dan inovasi yang masih kurang.

Karena itu, berdasarkan latar belakang masalah yang ada, penulis mencoba meneliti tentang "*Implementasi Manajemen Berbasis Sekolah Dalam Pemberdayaan Potensi Guru Di Sma Negeri 4 Bulukumba*".

B. Fokus penelitian dan Deskripsi Fokus

1. Fokus Penelitian

Sebelum menjelaskan lebih jauh dan lebih detail tentang penerapan manajemen berbasis sekolah dalam pemberdayaan potensi guru di SMA Negeri 4 Bulukumba terlebih dahulu penulis akan menguraikan fokus penelitian dari judul skripsi ini yaitu :

- a. Manajemen berbasis sekolah yang akan diamati dalam penelitian ini adalah hasil pelaksanaan manajemen berbasis sekolah
- b. Pemberdayaan potensi guru yang akan diamati dalam penelitian ini adalah ragam pemberdayaan potensi guru.

2. Deskripsi Fokus

Implementasi manajemen berbasis sekolah adalah penerapan konsep manajemen sekolah dengan memberikan otonomi besar kepada sekolah, memberikan fleksibilitas kepada sekolah serta mendorong partisipasi warga sekolah dan masyarakat untuk mewujudkan visi sekolah. Manajemen berbasis sekolah dalam hal ini menguraikan bagaimana pelaksanaan manajemen berbasis sekolah.

Pemberdayaan guru berarti memberikan kesempatan kepada guru untuk mendapatkan informasi, keterampilan, dan pengetahuan agar mereka dapat menjalankan profesinya dengan baik, serta pemberdayaan guru berarti juga upaya meningkatkan rasa percaya diri para guru dalam menjalankan profesinya. Jadi dalam rangka pemberdayaan guru, guru harus terlibat dalam proses pengambilan keputusan untuk mewujudkan rasa tanggung jawab yang lebih tinggi serta harus

diberikan kesempatan beraktivitas dan otonomi yang lebih besar dalam hampir segala hal yang mereka mampu perbuat. Pemberdayaan potensi guru dalam hal ini menguraikan tentang potensi guru dalam pengelolaan kurikulum, potensi guru dalam manajemen tenaga kependidikan, potensi guru dalam manajemen kesiswaan, potensi guru dalam pengelolaan keuangan, serta potensi guru dalam penyediaan sarana dan prasarana.

C. Rumusan Masalah

Adapun rumusan masalah dalam penelitian ini adalah:

1. Bagaimana pelaksanaan manajemen berbasis sekolah di SMA Negeri 4 Bulukumba?
2. Bagaimana ragam pemberdayaan potensi guru di SMA Negeri 4 Bulukumba?
3. Apa faktor pendukung dan penghambat pelaksanaan manajemen berbasis sekolah dalam pemberdayaan guru di SMA Negeri 4 Bulukumba?

D. Kajian pustaka

1. Skripsi yang ditulis oleh Maljumadi yang meneliti tentang Implementasi Manajemen Berbasis Sekolah dalam Pemberdayaan Guru di SMPN 1 Kota Binjai. Subjek penelitian adalah Kepala Sekolah dan guru SMPN 1 Kota Binjai. Penelitian ini menggunakan pendekatan kualitatif naturalistik. Instrumen yang digunakan dalam penelitian ini adalah peneliti sendiri dan sebagai alat bantu menggunakan wawancara dan lembar observasi. Hasil penelitian ini menunjukkan bahwa guru SMPN 1 Binjai belum berperan dalam pengelolaan sekolah. Pengelolaan sekolah didominasi oleh Kepala

Sekolah, wakil Kepala Sekolah dan wakil Kepala Sekolah yang duduk dalam bidang kurikulum, bidang kesiswaan, bidang humas dan bidang sarana dan prasarana. Sedangkan guru tersebut hanya menjalankan tugas rutinitas saja yaitu sekedar mengajar. Pada pemilihan dan menentukan struktur organisasi sekolah SMPN 1 Binjai yang membentuk kerjasama antara guru dengan Kepala Sekolah belum berjalan dengan baik, dimana Kepala Sekolah tidak melibatkan semua komponen sekolah dalam pemilihan guru untuk mengisi jabatan tertentu pada struktur organisasi sekolah. Penyusunan struktur organisasi sekolah disusun berdasarkan kebijakan Kepala Sekolah.

2. Skripsi yang ditulis oleh Fitriyani yang meneliti tentang Implementasi Manajemen Peningkatan Mutu Berbasis Sekolah dalam Pemberdayaan Sekolah pada SD Kemala Bhayangkari Kota Banda Aceh. Metode yang digunakan adalah metode deskriptif dengan pendekatan kualitatif. Instrumen penelitian menggunakan observasi, dan wawancara. Hasil penelitian ini menunjukkan bahwa pelaksanaan manajemen peningkatan mutu berbasis sekolah dilakukan melalui tahapan sosialisasi, perumusan visi, misi dan tujuan sekolah, melibatkan sejumlah sumber daya pendidikan untuk ketercapaian program sekolah, melakukan analisis SWOT terhadap program pendidikan yang sudah dilaksanakan, penyusunan rencana dan program kerja peningkatan mutu, dan pelaksanaan program dan evaluasi. Peran Kepala Sekolah dalam implementasi manajemen berbasis sekolah dalam pemberdayaan sekolah sudah difungsikan dengan baik dan benar, hanya saja

dalam aspek manajemen tenaga kependidikan dan manajemen keuangan dan pembiayaan perannya belum dijalankan secara optimal. Faktor yang dominan yang mempengaruhi pelaksanaan MPMBS antara lain kemandirian sekolah dan manajemen pengelolaan anggaran belum dilaksanakan secara transparan dan akuntabel.

E. Tujuan dan Kegunaan Penelitian

1. Tujuan Penelitian

- a. Untuk mengetahui seperti apa pelaksanaan manajemen berbasis sekolah di SMA Negeri 4 Bulukumba.
- b. Untuk mengetahui ragam pemberdayaan potensi guru di SMA Negeri 4 bulukumba.
- c. Untuk mengetahui faktor pendukung dan penghambat pelaksanaan manajemen berbasis sekolah dalam pemberdayaan potensi guru di SMA Negeri 4 Bulukumba.

2. Kegunaan Penelitian

a. Teoritik

Dapat digunakan sebagai bahan referensi, tambahan kepustakaan dan bahan masukan yang melakukan penelitian yang sama dimasa yang akan datang.

b. Praktis

Sebagai bahan informasi, khususnya bagi mahasiswa yang ingin melakukan penelitian lebih lanjut yang berhubungan dengan materi penelitian yang telah diuraikan di atas.

BAB II

TINJAUAN TEORETIS

A. Manajemen Berbasis Sekolah

1. Pengertian Manajemen

Manajemen berasal dari kata *to manage* yang artinya mengatur.¹ Secara sederhana manajemen adalah sebuah perencanaan, pengelolaan dan pengawasan dalam suatu kegiatan pada sebuah organisasi untuk mencapai tujuan yang telah ditetapkan.

Dalam memberikan definisi tentang manajemen, para ahli mengemukakan beberapa pendapat antara lain :

- a. Hersey dan Blanchar, (dalam Syafruddin) mengemukakan manajemen adalah proses kerjasama antara individu dan kelompok serta sumber daya lainnya dalam mencapai tujuan organisasi sebagai aktifitas manajemen.
- b. G.R. Terry, mengemukakan manajemen adalah kemampuan mengarahkan dan mencapai hasil yang diinginkan dengan tujuan dari usaha-usaha manusia dan sumber daya lainnya.²
- c. Ramayulis, menyatakan bahwa manajemen merupakan terjemahan secara langsung dari kata *management* yang berarti pengelolaan, ketatalaksanaan, atau tata pimpinan. *Management* berakar dari kata kerja *to manage* yang berarti mengurus, mengatur, melaksanakan, atau mengelola.³

¹Malayu S.P. hasibuan, *Manajemen: Dasar, Pengertian, dan Masalah*, (Jakarta: Bumi Aksara, 2004), cet. 3, hal. 1

²Syafaruddin, *Manajemen Lembaga Pendidikan Islam*, (Ciputat Press, 2005) h. 41

³Ramayulis, *Ilmu Pendidikan Islam*, (Jakarta : Kalam Mulia, 2002) h. 235

Pengertian yang sama dengan pengertian dan hakekat manajemen adalah *al-tabdir* (pengaturan). Kata ini merupakan derivasi kata *dabbara* (mengatur) yang banyak terdapat dalam Al-qur'an seperti firman Allah dalam surat Al-Sajadah : 05

يُدَبِّرُ الْأَمْرَ مِنَ السَّمَاءِ إِلَى الْأَرْضِ ثُمَّ يَعْرُجُ إِلَيْهِ فِي يَوْمٍ كَانَ مِقْدَارُهُ
أَلْفَ سَنَةٍ مِّمَّا تَعُدُّونَ ﴿٥﴾

Terjemahnya :

“Dia mengatur urusan dari langit ke bumi, kemudian (urusan) itu naik kepadaNya dalam satu hari yang kadarnya adalah seribu tahun menurut perhitunganmu”.⁴

Dia mengatur urusan dari langit ke bumi selama dunia masih ada, (kemudian naiklah) urusan dan pengaturan itu, (kepada-Nya dalam suatu hari yang lamanya adalah seribu tahun menurut perhitungan kalian) di dunia. Dan di dalam QS. Al-Ma'arij/70:4 disebutkan bahwa saat hari kiamat bagi orang-orang kafir terasa begitu lama sekali karena sangat ngerinya. Berbeda halnya dengan orang yang beriman, ia merasa seolah-olah hanya sebentar saja, bahkan waktunya terasa lebih pendek daripada satu salat fardu yang dilakukannya di dunia. Demikianlah menurut keterangan yang dijelaskan di dalam Hadis.⁵

Manajemen atau pengelolaan merupakan komponen integral dan tidak dapat dipisahkan dari proses pendidikan secara keseluruhan. Alasannya tanpa manajemen tidak mungkin tujuan pendidikan dapat diwujudkan secara optimal, efektif dan efisien. Konsep tersebut berlaku di sekolah yang melakukan

⁴Depag RI, *Al-qur'an al-karim dan Terjemahannya*, (Semarang: PT. Karya Toha Putra, 1998), Juz. 21. H. 660

⁵Imam Jalaluddin Al-Mahalli dan Imam Jalaluddin As-Suyuti. *Terjemahan Tafsir Jalalain Berikut Asbabun Nuzul Jilid 2*. (Bandung: Sinar Baru Algesindo, 2010)

manajemen yang efektif dan efisien. Sekolah merupakan tempat berlangsungnya praktek pendidikan untuk mencapai tujuan pendidikan, Oleh karena itu sekolah perlu mendapatkan perhatian khusus untuk dapat melaksanakan manajemen yang sebaik-baiknya. Hendaknya sekolah diberikan wewenang penuh untuk mengatur manajemen pendidikan, merencanakan, mengorganisasi, mengawasi, mempertanggungjawabkan, mengatur serta memimpin sumber-sumber daya insani serta barang-barang untuk membantu melaksanakan pembelajaran yang sesuai dengan tujuan sekolah.

Dari beberapa definisi di atas dapat disimpulkan bahwa manajemen adalah proses pemanfaatan sumber daya manusia dan sumber-sumber lainnya secara efektif dan efisien untuk mencapai tujuan tertentu dengan bantuan orang lain.

2. Pengertian Manajemen Berbasis Sekolah (School Based Management)

School Basic Management merupakan model management yang memberikan otonomi lebih besar kepada Kepala Sekolah/madrasah dan meningkatkan partisipasi masyarakat dalam upaya perbaikan kinerja sekolah yang mencakup guru, siswa, orangtua, dan masyarakat. Manajemen berbasis sekolah mengubah siste pengambilan keputusan dalam memindahkan otoritas dalam pengambilan keputusan dan manajemen ke setiap yang berkepentingan di tingkat local (local stakeholders).

School Basic Management is the decentralization of levels of authority to the school level. Responsibility and decision-making over school operations is transferred to principals, teachers, parents, sometimes students, and other school

community members. The school-level actors, however, have to conform to, or operate, within a set of centrally determined policies.⁶

Manajemen Berbasis Sekolah atau School Basic Management merupakan suatu model pengelolaan yang memberikan otonomi atau kemandirian kepada sekolah dan mendorong pengambilan keputusan partisipatif yang melibatkan secara langsung semua warga sekolah sesuai dengan standar pelayanan yang ditetapkan oleh pemerintah (pusat sampai kota/kabupaten).⁷

Secara operasional manajemen berbasis sekolah dapat didefinisikan sebagai “pelaksanaan fungsi-fungsi manajemen terhadap semua komponen pendidikan di sekolah”.⁸ Menurut Undang Undang No. 20 Tahun 2003 tentang Sistem Pendidikan Nasional Pasal 51 Butir 1 yaitu “pengelolaan satuan pendidikan anak usia dini, pendidikan dasar dan pendidikan menengah dilaksanakan berdasarkan standar pelayanan minimal dengan prinsip manajemen berbasis sekolah.

Hal tersebut mengungkapkan bahwa manajemen berbasis sekolah adalah manajemen yang memberikan otonomi yang lebih besar kepada sekolah dan mendorong pengambilan keputusan bersama dari semua warga sekolah dan masyarakat untuk mengelola sekolah dalam rangka meningkatkan mutu pendidikan berdasarkan kebijakan pendidikan nasional.

⁶ Greene, Adam, Ebert. *Management For Effective Performeance*. (Prentice-hall inc Englewood cliffs:New Jersey, 1985).

⁷ Fatimah Az-Zahra. *Pengelolaan Sekolah* (Materi Pembekalan PKL STIT Raden Wijaya) tahun akademik 2004/2005

⁸Hari Suderajat. *Manajemen Peningkatan Mutu Berbasis Sekolah*. (Bandung: CV. Cipta Cekas Grafika, 2005), hal. 42

Tim Peningkatan Mutu SMP Depdiknas (2006) mendefinisikan Manajemen Berbasis Sekolah sebagai model pengelolaan sekolah berdasarkan kekhasan, kelelahan, kemampuan dan kebutuhan sekolah. Dengan batasan seperti ini, maka MBS menjamin adanya keberagaman dalam pengelolaan sekolah, tetapi harus tetap dalam koridor kebijaksanaan pendidikan nasional. Tidak ada lagi penekanan pada keseragaman dan dijamin adanya keberagaman.⁹

Definisi lain juga dikemukakan oleh Myers dan Stonchill yang mendefinisikan bahwa: “Manajemen berbasis sekolah adalah strategi untuk memperbaiki pendidikan dengan mentransfer otoritas pengambilan keputusan secara signifikan dari pemerintah pusat dan daerah ke sekolah-sekolah secara individual”.¹⁰

Mare, Ogawa, dan Kranz menjelaskan definisi MBS yaitu, “school basic management can be viewed conceptually can a formal alternation of governance structures as a form of decentralization that identifies the individual school as the primary unit of improvement and relies on the redistribution of decision-making authority as primary means through which improvements might be stimulated and sustained”.¹¹

Sementara Candoli mendefinisikan MBS sebagai berikut, “.....a way for forcing individuals school to take responsibility for what happens to the children under their jurisdiction and attending their school. The concept suggests that, when individual school are charged with the total development of educational

⁹Prof. Dr. H. Engkoswara dan Dr. Hj. Aan Komariah. *Administrasi Pendidikan*. (Bandung: Alfabeta, 2012), hal. 293

¹⁰Nurkholis, *Manajemen Berbasis Sekolah*, (Jakarta, PT. Grasindo), hal 11

¹¹ I Abu Duhou. *School Basic Management*. (Jakarta:PT Logos Wacana Ilmu).

programmes aimed at serving the needs of the children attendance at that particular school, the school personnel will develop more cogent programmes because they know the students and their needs”.¹²

Halling, Murphy dan Hausman mengatakan bahwa, “school basic management as consisting of endeavours to : decentralize the organization, management, empower those closest to students in the classroom (that is, teachers, parent, principals); creat new roles and responsibilities for all the players in the system; and transform the learning-teaching process that unfolds in classroom”.

MBS sebagai terjemahan dari *School Based Management* adalah suatu pendekatan yang bertujuan untuk merancang kembali pengelolaan sekolah dengan memberikan kekuasaan kepada Kepala Sekolah dan meningkatkan partisipasi masyarakat dalam upaya perbaikan kinerja sekolah yang mencakup guru, siswa, Kepala Sekolah, orang tua siswa, dan masyarakat. MBS mengubah sistem pengambilan keputusan dengan memindahkan otoritas dalam pengambilan keputusan dan manajemen ke setiap pihak yang berkepentingan di tingkat lokal (*lokal stakeholders*).¹³

Secara luas Manajemen Berbasis Sekolah (MBS) berarti pendekatan praktis untuk mendesain ulang organisasi sekolah dengan memberikan kewenangan dan kekuasaan kepada partisipasi sekolah pada tingkat lokal guna memajukan sekolahnya. Partisipasi lokal sekolah tak lain adalah sekolah, guru, konselor, pengembang kurikulum, administrator, orang tua siswa, masyarakat

¹² I Abu Duhou. *School Basic Management*.

¹³DRS. Abdul Kadir. *Manajemen Berbasis Sekolah:Konsep dan Strategi Memenangkan Persaingan Mutu*, (Bandung : Membumi Publising, 2009), hal. 27

sekitar dan siswa itu sendiri. Manajemen Berbasis Sekolah (MBS) adalah bentuk alternatif sekolah sebagai hasil dari desentralisasi pendidikan. Manajemen Berbasis Sekolah (MBS) pada prinsipnya bertumpu pada sekolah dan masyarakat serta jauh dari birokrasi yang sentralistik.

Manajemen Berbasis Sekolah (MBS) berpotensi untuk meningkatkan partisipasi masyarakat, pemerataan, efisiensi, serta manajemen yang bertumpu pada tingkat sekolah. MBS dimaksudkan otonomi sekolah, menentukan sendiri apa yang perlu diajarkan, dan mengelola sumber daya yang ada untuk berinovasi. Manajemen Berbasis Sekolah (MBS) juga memiliki potensi yang besar untuk menciptakan Kepala Sekolah, guru, administrator yang profesional. Dengan demikian, sekolah akan bersifat responsif terhadap kebutuhan masing-masing siswa dan masyarakat sekolah. Prestasi belajar siswa dapat dioptimalkan melalui partisipasi langsung orang tua dan masyarakat.

Berdasarkan pernyataan-pernyataan tersebut bisa penyusun simpulkan bahwa definisi Manajemen Berbasis Sekolah yang dimaksud dalam penelitian ini adalah sebuah upaya untuk mengembangkan segala potensi yang dimiliki dengan kewenangan dan kebijakan bersandar pada SMA Negeri 4 Bulukumba sendiri dalam upaya meningkatkan kualitas pendidikan.

3. Karakteristik MBS

Manajemen Berbasis Sekolah memiliki potensi yang besar dalam membentuk Kepala Sekolah, guru, dan pengelola sistem pendidikan (administrator) yang profesional. Oleh karena itu, keberhasilan dalam mencapai kinerja unggul akan sangat ditentukan oleh faktor informasi, pengetahuan,

keterampilan dan kompensasi yang berorientasi pada mutu, efisiensi dan kemandirian sekolah.

Asumsi dasar pertama yang mendasari implementasi MBS adalah bahwa sekolah dipandang sebagai suatu lembaga layanan jasa pendidikan di mana Kepala Sekolah adalah manajer pendidikan. Konsekuensinya Kepala Sekolah dituntut untuk bertanggung jawab atas seluruh komponen sekolah dan harus berupaya meningkatkan mutu pelayanan dan mutu hasil belajar yang berorientasi kepada pemakai, baik internal (siswa) maupun eksternal (masyarakat), pemerintah maupun lembaga industri dan dunia kerja (*stakeholders*).

Asumsi dasar yang kedua, MBS dapat efektif diterapkan jika didukung oleh sistem berbagi kekuasaan (*power sharing*) antara Pemerintah Pusat dan Pemerintah Daerah dalam pengelolaan sekolah ditata secara rapi. Jika selama ini kita menggunakan paradigma *Input-Output-Production Function* (dengan input yang baik secara otomatis mutu output akan baik) maka dengan MBS, sekolah dipandang sebagai suatu unit manajemen yang utuh dan memerlukan perlakuan yang khusus dalam upaya pengembangannya.¹⁴

Karakteristik Manajemen Berbasis Sekolah (MBS) bisa diketahui antara lain dari bagaimana sekolah dapat mengoptimalkan kinerja organisasi sekolah, proses belajar mengajar, pengelolaan sumber daya manusia, dan administrasi. Sejalan dengan itu, berdasarkan pelaksanaan di negara maju mengemukakan bahwa karakteristik dasar Manajemen Berbasis Sekolah (MBS) adalah pemberian otonomi yang luas kepada sekolah, partisipasi masyarakat dan orang tua peserta

¹⁴Drs. Abdul Kadir. *Manajemen Berbasis Sekolah*. (Membumi Publishing, 2009), hal 35

didik yang tinggi. Kepemimpinan Kepala Sekolah yang demokratis dan profesional, serta adanya team work yang tinggi dan profesional .

Karakteristik Manajemen Berbasis Sekolah menurut pemerintah lebih menekankan pada model manajemen yang memberikan otonomi kepada sekolah dalam arti sekolah mempunyai kebijakan tersendiri untuk meningkatkan mutu pembelajaran dalam hal pengelolaan meliputi pelatihan tim pelatih tingkat kabupaten, pelatihan sekolah dan masyarakat (Kepala Sekolah, guru, dan masyarakat), penyusunan Rencana Induk Pengembangan Sekolah (RIPS) dan Rencana Anggaran Pendapatan dan Belanja Sekolah (RAPBS) oleh sekolah dan masyarakat, pelatihan untuk guru, termasuk pendampingan langsung di kelas oleh pelatih.¹⁵

4. Faktor yang Mempengaruhi Pelaksanaan MBS

BPPN bekerja sama dengan Bank Dunia telah mengkaji beberapa faktor yang perlu diperhatikan sehubungan dengan manajemen berbasis sekolah. Faktor-faktor tersebut berkaitan dengan : 1) kewajiban sekolah, 2) kebijakan dan prioritas pemerintah, 3) peranan orang tua dan masyarakat, 4) peranan profesionalisme dan manajerial, 5) pengembangan profesi.¹⁶

Faktor-faktor di atas sangat perlu diperhatikan tidak hanya sekedar dimengerti saja, namun perlu ditindaklanjuti dengan beberapa *action plan*, diantaranya adalah memahami pelanggan, menyusun standar layanan berkualitas, membangun tim kerja.

¹⁵Indra Jati Sidi. *Paket Pelatihan Awal untuk Sekolah dan Masyarakat : Menciptakan Masyarakat Peduli Pendidikan Anak Program Manajemen Berbasis Sekolah*. (Jakarta : Depdiknas, 2005), hal 29.

¹⁶E. Mulyasa, “*Manajemen Berbasis Sekolah*”, (Jakarta: Rosda 2011), hal 27

Pelanggan sekolah terdiri dari siswa, guru, orang tua, dan masyarakat, yang ada hubungannya dengan dunia pendidikan. Memahami pelanggan berfungsi sebagai titik acuan untuk menentukan bentuk layanan yang akan disajikan. Asumsinya bahwa kita tidak akan dapat mengelola jalannya layanan berkualitas kecuali kita memahami karakteristik dari apa yang diinginkan pelanggan terhadap kita.¹⁷

Standar layanan merupakan panduan kerja bagi orang-orang yang terlibat di dalam proses pendidikan, sehingga mereka mendapatkan kejelasan apa yang harus dikerjakan, apa yang harus dicapai, sehingga dapat menuju arah yang benar.

Layanan pelanggan berkualitas terdiri atas dua dimensi integral, yaitu: (1) Dimensi Prosedural. Dimensi layanan ini bersifat sistematis dan berkaitan dengan sistem penyajian layanan. Dimensi ini mencakup prosedur bagaimana melakukan sesuatu. Dimensi ini juga member mekanisme bagaimana memenuhi kebutuhan pelanggan. Sisi layanan ini adalah dimensi prosedural layanan pelanggan. Dalam dimensi ini meliputi beberapa bidang, antara lain: menentukan waktu, koordinasi, fleksibilitas, antisipasi, komunikasi, umpan balik pelanggan dan organisasi dan supervisi. (2) Dimensi Personal. Jika dimensi prosedural bersifat sistematis dingin dan rasional, dimensi personal layanan pelanggan ini bersifat hangat, sering tidak rasional dan tentunya tidak dapat diprediksikan. Dimensi ini bersifat interpersonal dan meliputi pola-pola sikap, tingkah laku dan keterampilan verbal yang ada dalam setiap interaksi layanan personal.¹⁸

¹⁷William B. Martin. *Managing Quality Customer Service*. 2004 hal 1

¹⁸William B. Martin. *Managing Quality Customer Service*. hal 17

Dalam rangka penerapan manajemen berbasis sekolah untuk mencapai tujuan pendidikan yang diharapkan tentunya membutuhkan kinerja yang bagus dari segenap komponen yang ada. Untuk itu perlu dibangun sebuah tim kerja yang tangguh.

Tim kerja dapat didefinisikan sebagai kumpulan individu dengan keahlian spesifik yang bekerja sama dan berinteraksi untuk mencapai tujuan bersama. Inti dari tim kerja terdiri atas tiga komponen penting yaitu komitmen bersama, saling percaya, dan saling menghormati.¹⁹

Tuntutan pengembangan tim kerja muncul karena perubahan karakteristik pekerjaan semakin menuntut kerja sama antara sejumlah tenaga dengan keahlian berbeda. Ciri-ciri pekerjaan tersebut adalah sebagai berikut pekerjaan semakin kompleks, dibutuhkan kreatifitas, ketidakjelasan arah masa depan, tuntutan efisiensi penggunaan sumber daya, tuntutan komitmen kerja yang tinggi, tuntutan kooperasi pelaksanaan kerja, tuntutan proses kerja yang interfunksional.²⁰

Menurut Robert B. Maddux, manfaat membangun tim yang efektif antara lain sasaran yang realistis ditentukan dan dapat dicapai secara optimal, anggota tim dan pemimpin tim memiliki komitmen untuk saling mendukung satu sama lain agar tim berhasil, anggota tim memahami prioritas anggota lainnya, dan saling membantu satu sama lain, pemecahan masalah lebih efektif karena kemampuan tim lebih memadai, keseimbangan tercapainya produktivitas tim

¹⁹Yaslis Ilyas. *Kiat Sukses Manajemen Tim Kerja*.2003. Hal 1

²⁰Yaslis Ilyas. *Kiat Sukses Manajemen Tim Kerja*. Hal 3

dengan pemenuhan kebutuhan pribadi, anggota tim termotivasi untuk lebih berprestasi.²¹

5. Strategi Manajemen Berbasis Sekolah

Walaupun MBS mendapat hambatan dan tantangan yang cukup berarti, namun masih ditemukan berbagai cara yang memungkinkan untuk pelaksanaannya. Dalam hal ini, Nurkolis mengemukakan bahwa terdapat beberapa strategi implementasi MBS, yaitu :

- 1) Pemberian otonomi sekolah harus memiliki otonomi terhadap empat hal, yaitu dimilikinya otonomi dalam kekuasaan dan kewenangan, pengembangan pengetahuan dan keterampilan secara berkesinambungan, akses informal ke segala bagian dan pemberian penghargaan kepada setiap pihak yang berhasil.
- 2) Meningkatkan partisipasi masyarakat secara aktif dalam hal pembiayaan, proses pengambilan keputusan terhadap kurikulum dan instruksional serta non-instruksional. Sekolah harus lebih banyak mengajak lingkungan dalam mengelola sekolah karena bagaimanapun sekolah adalah bagian dari masyarakat secara luas.
- 3) Mendorong kepemimpinan sekolah yang kuat sehingga mampu menggerakkan dan mendayagunakan setiap sumber daya sekolah secara efektif terutama Kepala Sekolah harus menjadi sumber inspirasi atas pembangunan dan pengembangan sekolah secara umum.

²¹Juni Pranoto, Wahyu Suprpti. *Membangun Kerjasama Tim*. 2003. hal 12-13

- 4) Proses pengambilan keputusan yang demokratis dalam kehidupan dewan sekolah yang aktif.
- 5) Semua pihak menyadari tanggung jawab masing-masing secara sungguh-sungguh. Untuk bisa memahami peran tersebut harus ada sosialisasi terhadap konsep MBS itu sendiri.
- 6) Adanya guidelines dari Depdiknas sehingga mampu mendorong proses pendidikan di sekolah secara efisien dan efektif.
- 7) Penerapan MBS diarahkan untuk pencapaian tujuan sekolah lebih khusus lagi adalah meningkatkan pencapaian belajar siswa.²²

Menurut Slamet P.H karena pelaksanaan MBS merupakan proses yang berlangsung secara terus menerus dan melibatkan semua unsur yang bertanggung jawab dalam penyelenggaraan pendidikan di sekolah, strategi yang ditempuh adalah sebagai berikut :

- 1) Mensosialisasikan konsep MBS di seluruh warga sekolah melalui seminar, diskusi, forum ilmiah, dan media massa. Dalam sosialisasi ini hendaknya juga perlu dipahami sistem, budaya dan sumber daya sekolah.
- 2) Melakukan analisis situasi sekolah dan luar sekolah yang hasilnya berupa tantangan nyata yang harus dihadapi oleh sekolah dalam rangka mengubah manajemen berbasis pusat ke MBS.
- 3) Merumuskan tujuan situasional yang akan dicapai dari pelaksanaan MBS berdasarkan tantangan yang dihadapi.

²² Nurkholis, *Manajemen Berbasis Sekolah*, (Jakarta, PT. Grasindo, 2003) hal 112

- 4) Mengidentifikasi fungsi-fungsi yang perlu dilibatkan untuk mencapai tujuan situasional dan yang masih perlu diteliti tingkat kesiapannya. Untuk mencapai tujuan situasionalnya maka perlu diidentifikasi fungsi-fungsi mana yang perlu dilibatkan dan adapun fungsi-fungsi yang dimaksudkan adalah pengembangan kurikulum, pengembangan tenaga kependidikan dan non-kependidikan, pengembangan siswa, pengembangan iklim akademik sekolah, pengembangan humas, fasilitas dan fungsi-fungsi lainnya.
- 5) Menentukan tingkat kesiapan setiap fungsi dan faktor-faktornya melalui analisis SWOT.
- 6) Memilih langkah-langkah pemecahan persoalan, yakni tindakan yang diperlukan untuk mengubah fungsi yang tidak siap menjadi siap.
- 7) Membuat rencana jangka pendek, menengah, dan panjang beserta program-programnya untuk merealisasikan rencana tersebut.
- 8) Melakukan pemantauan terhadap proses dan evaluasi terhadap hasil MBS.

B. Pemberdayaan Guru dalam MBS

1. Pengertian Pemberdayaan

Memberdayakan orang berarti mendorong mereka menjadi lebih terlibat dalam keputusan dan aktivitas yang memengaruhi pekerjaan mereka. Dengan demikian, berarti memberi mereka kesempatan untuk menunjukkan bahwa mereka dapat memberikan gagasan baik dan mempunyai keterampilan yang mewujudkan gagasannya menjadi realitas.

Pemberdayaan merupakan perubahan yang terjadi pada falsafah manajemen yang dapat membantu menciptakan suatu lingkungan di mana setiap individu dapat menggunakan kemampuan dan energinya untuk meraih tujuan organisasi. Seorang karyawan memiliki wewenang dan berinisiatif untuk melakukan sesuatu yang dipandang perlu, jauh melebihi tugasnya sehari-hari.²³

Pemberdayaan merupakan setiap proses yang memberikan otonomi yang lebih besar kepada pekerja melalui saling menukar informasi yang relevan dan ketentuan tentang pengawasan atas faktor-faktor yang memengaruhi prestasi kerja.²⁴

Pemberdayaan sebagai menempatkan seorang pekerja untuk bertanggung jawab atas apa yang mereka kerjakan. Dengan demikian, manajer belajar untuk berhenti mengontrol dan pekerja belajar bagaimana bertanggung jawab atas pekerjaannya dan membuat keputusan yang tepat. Pemberdayaan dapat mengubah gaya kepemimpinan, hubungan kekuasaan, cara pekerjaan dirancang, dan cara organisasi distrukturkan.²⁵

Pemberdayaan yang telah membuat kesetaraan dalam segala aspek tersebut juga meliputi aspek pendidikan, antara lain dikeluarkannya MBS sebagai paradigma baru manajemen pendidikan. MBS merupakan konsep pemberdayaan sekolah dalam rangka peningkatan mutu dan kemandirian sekolah. Dengan MBS diharapkan Kepala Sekolah, guru, dan personel lain disekolah serta masyarakat

²³Cook dan Macaulay, 1997, hal 2

²⁴Newstrom dan Davis 1997, hal 227

²⁵Prof. Dr. Wibowo. *Manajemen Kinerja*. (Jakarta: PT Raja Grafindo Persada, 2007), hal. 414

dapat melakukan pendidikan sesuai kebutuhan, perkembangan jaman, dan tujuan pendidikan nasional.

Kindervatten memberikan batasan dalam pemberdayaan sebagai peningkatan pemahaman manusia untuk meningkatkan kedudukannya dimasyarakat. Peningkatan kedudukan itu meliputi kondisi-kondisi sebagai berikut:

- 1) Akses, memiliki peluang yang cukup besar untuk mendapatkan sumber-sumber daya dan sumber dana.
- 2) Daya pengungkit, meningkatkan dalam hal daya tawar kolektifnya.
- 3) Pilihan-pilihan, mampu dan memiliki peluang terhadap berbagai pilihan.
- 4) Status, meningkatkan citra diri, kepuasan diri, dan memiliki perasaan yang positif atas identitas budayanya.
- 5) Kemampuan refleksi kritis, menggunakan pengalaman untuk mengukur potensi keunggulannya atas berbagai peluang pilihan-pilihan dalam pemecahan masalah.
- 6) Legitimasi, ada pertimbangan ahli dan menjadi justifikasi atau yang membenarkan terhadap alasan-alasan rasional atas kebutuhan-kebutuhan masyarakat.
- 7) Disiplin, menetapkan sendiri standart mutu untuk pekerjaan yang dilakukan untuk orang lain, dan
- 8) Persepsi kreatif, sebuah pandangan yang positif dan inovatif terhadap hubungan dirinya dengan lingkungannya.

Dalam MBS, pemberdayaan dimaksudkan untuk memperbaiki kinerja sekolah agar dapat mencapai tujuan secara optimal, efektif, dan efisien. Pada sisi lain, untuk memberdayakan sekolah harus pula ditempuh upaya-upaya memberdayakan peserta didik dan masyarakat setempat, disamping mengubah paradigma pendidikan yang dimiliki oleh para guru dan Kepala Sekolah.

Sedikitnya terdapat delapan langkah pemberdayaan dalam kaitannya dengan MBS, yaitu:

- 1) Menyusun kelompok guru sebagai penerima awal atas rencana program pemberdayaan.
- 2) Mengidentifikasi dengan membangun kelompok peserta didik di sekolah.
- 3) Memilih dan melatih guru dan tokoh masyarakat yang terlibat langsung dalam implementasi MBS.
- 4) Membentuk dewan sekolah yang terdiri dari unsur-unsur sekolah, unsur masyarakat di bawah pengawasan pemerintah daerah.
- 5) Menyelenggarakan pertemuan-pertemuan para anggota dewan anggota sekolah.
- 6) Mendukung aktivitas kelompok yang tengah berjalan.
- 7) Mengembangkan hubungan yang harmonis antara sekolah dan masyarakat.
- 8) Menyelenggarakan lokakarya untuk evaluasi.

Definisi pemberdayaan sebagai alat penting untuk memperbaiki kinerja organisasi melalui penyebaran dan pembuatan keputusan dan tanggung jawab. Guru akan terlibat dan bertanggung jawab terhadap pengambilan keputusan yang dilakukan sekolah.

Guru harus yang diberi wewenang dan kebebasan untuk mengambil keputusan yang berhubungan dengan pekerjaan sehari-hari, sehingga hal-hal penting yang membutuhkan keputusan dan tindakan cepat tidak harus menunggu keputusan dari manajer puncak (Kepala Sekolah, melalui pemberdayaan itu diharapkan para guru memiliki kepercayaan diri sehingga kinerja guru dapat meningkat. Guru akan lebih aktif dan proaktif dalam setiap kegiatan yang direncanakan dan dilaksanakan sesuai dengan program sekolah. Peningkatan kinerja guru akan berpotensi untuk meningkatkan mutu pendidikan.

Pada dasarnya pemberdayaan terjadi melalui beberapa tahap. Tahap Pertama, masyarakat mengembangkan sebuah kesadaran awal bahwa mereka dapat melakukan tindakan untuk dapat meningkatkan kehidupannya dan memperoleh seperangkat keterampilan agar mampu bekerja lebih baik. Tahap Kedua, mereka akan mengalami pengurangan perasaan ketidakmampuan dan mengalami peningkatan kepercayaan diri. Tahap Ketiga, seiring tumbuhnya keterampilan dan kepercayaan diri, masyarakat bekerja sama untuk berlatih lebih banyak mengambil keputusan dan memilih sumber-sumber daya yang akan berdampak pada kesejahteraan mereka.

2. Pengertian Guru

Guru adalah orang yang bertanggung jawab mencerdaskan kehidupan anak didik, karena besarnya tanggung jawab guru terhadap anak didiknya maka apapun bukan menjadi penghalang bagi guru untuk selalu hadir di tengah-tengah anak didiknya.

Guru bisa saja disebut sebagai pendidik, pendidik merupakan orang yang memiliki tanggungjawab untuk mendidik.²⁶ Sementara Muhammad Tafsir secara khusus mengartikan bahwa pendidik dalam perspektif pendidikan Islam adalah orang-orang yang bertanggungjawab terhadap perkembangan peserta didik dengan mengupayakan perkembangan seluruh potensi peserta didik, baik potensi afektif, kognitif, maupun psikomotorik sesuai dengan nilai-nilai ajaran Islam.²⁷

Secara ideal, untuk melacak masalah kepribadian guru dapat mengacu kepada perilaku Nabi Muhammad SAW, karena beliau adalah satu-satunya guru (pendidik) yang berhasil. Sungguhpun demikian, kita perlu tahu diri, dalam arti kita adalah manusia biasa yang tidak sama dengan Nabi Muhammad Saw, sebagai Rasul sehingga kita mempunyai kemampuan terbatas untuk meniru segala-galanya dari beliau, walaupun hal tersebut tetap dicita-citakan. Karena itu, dalam melacak asumsi-asumsi keberhasilan pendidik perlu meneladani beberapa hal yang dianggap esensial, yang daripadanya diharapkan dapat mendekatkan antara realitas (perilaku guru) dan idealisasi (Nabi Muhammad sebagai guru). Keberhasilan Rasulullah sebagai guru didahului dengan bekal kepribadian (personality) yang berkualitas unggul. Sebelum beliau diangkat menjadi Rasul, bahkan di masa kanak-kanaknya, beliau sudah dikenal sebagai seorang yang berbudi luhur, berkepribadian

²⁶ Ahmad D. Marimba, *Pengantar Filsafat Pendidikan Islam*, (Bandung: Al-Ma'arif, 1989), h. 37.

²⁷ Ahmad Tafsir, *Ilmu Pendidikan dalam perspektif Islam*, (Bandung: RemajaRosdakarya, 1992), hlm. 74-75.

unggul sehingga beliau dijuluki al-amin, orang yang jujur, dapat dipercaya dan sangat dicintai semua orang.²⁸

Hal ini telah dibuktikan oleh Nabi Muhammad SWT, guru yang pertama dalam Islam. Rasulullah telah memberikan contoh teladan yang baik kepada kita dan juga berhasil menciptakan kader-kader yang baik dalam segala tindak dan perkataan mereka. Diamnya Rasulullah merupakan teladan yang harus diikuti oleh setiap Muslim. Beliau bukan hanya sebagai pemimpin di bidang agama, akan tetapi beliau juga berfungsi sebagai pemimpin formal (umara) yang telah berhasil dalam menjalankan roda pemerintahan Islam selama hayatnya.

Berbagai metode pendidikan yang Rasulullah gunakan untuk mendidik para sahabatnya dapat diimplementasikan pada pendidikan modern sebagai bentuk metode pendidikan yang tidak kalah dengan metode pendidikan yang telah diterapkan pada pendidikan Barat. Hal ini dapat dilihat bahwa metode pendidikan yang masih digunakan pada saat ini pun tetap merujuk pada metode pendidikan Rasulullah.

Metode pendidikan Rasulullah tetap digunakan untuk pendidikan sekarang akan tetapi yang perlu diingat bahwa anak didik yang dihadapi berbeda antara zaman Rasulullah dan zaman kontemporer, sehingga yang perlu dirubah adalah pendekatan yang digunakan, karena sebaik apapun metode secara teoritis yang digunakan tidak bisa menghasilkan kualitas yang maksimal jika para pengguna metode tersebut tidak dapat menerapkan

²⁸ Muhaimin, et.al., *Paradigma Pendidikan Islam: Upaya Mengefektifkan Pendidikan Agama Islam di Sekolah*, (Bandung: Remaja Rosdakarya, 2002), hlm. 94

dengan baik. Demikian pula sebaliknya, metode yang sederhana akan lebih efektif dan mungkin menghasilkan kualitas yang baik jika berada ditangan pendidik yang profesional.

Metode pendidikan terbaik yang dipakai oleh pengajar saat ini pada perguruan tinggi atau yang lainnya ialah seorang guru yang mengizinkan muridnya, khususnya mereka yang tergolong cerdas, untuk mengatur kelas-kelas atau berbicara pada satu majelis pelajaran. Lebih empat belas abad yang lalu kaum Muslimin telah mengenal metode klasikal dan sistem penjadwalan dalam kegiatan belajar mengajar.

Metode yang mengandung arti adanya urutan kerja yang terencana, sistematis dan merupakan hasil eksperimen ilmiah guna mencapai tujuan yang telah direncanakan. Metode berkaitan dengan pengajaran (instruksional) dan metode sangat signifikan perannya dalam pembelajaran, utamanya ketika pendidik menyampaikan materi dalam proses belajar mengajar. Ini dimaksudkan agar tujuan pembelajaran dapat dicapai secara efektif dan efisien. Para pendidik harus jeli dan pandai memilih dan menggunakan metode yang akan diaplikasikannya.

Metode-metode pendidikan Rasulullah selanjutnya dapat diterapkan pada model pendidikan di masa sekarang. Teknik pengimplementasiannya adalah sesuai dengan tujuan pendidikan Islam. Tujuan pendidikan Islam yang diformulasikan oleh Rasulullah dengan misi penyempurnaan etika itulah yang menjadi garapan Islam. Selain itu, yang dikembangkan juga dengan dasar

pendidikan yang bersumber dari Al-qur'an.²⁹ Misalnya metode tanya jawab. Metode ini termasuk metode yang paling tua di samping metode ceramah. Rasulullah menggunakan metode ini karena efektifitasnya lebih besar daripada metode yang lain. Pada metode ini, pengertian dan pemahaman dapat diperoleh lebih mantap. Sehingga segala bentuk kesalahpahaman dan kelemahan daya tangkap terhadap pelajaran dapat dihindari semaksimal mungkin. Firman Allah berkaitan dengan metode tanya jawab adalah:

...فَاسْأَلُوا أَهْلَ الذِّكْرِ إِنْ كُنْتُمْ لَا تَعْلَمُونَ

Terjemahnya:

“...Bertanyalah kalian kepada ahlinya jika kalian tidak mengetahui.” (Q.S. al-Nahl: 43)

Adapun dalam tafsir al-misbah, ayat ini menegaskan bahwa: Dan kami tidak mengutus sebelum kamu kepada umat manusia kapan dan di manapun, kecuali orang-orang lelaki yakni jenis manusia pilihan, bukan malaikat yang Kami beri wahyu kepada mereka antara lain melalui malaikat Jibril; Maka wahai orang-orang yang ragu atau tidak tahu maka bertanyalah kepada Al-Dzikir yakni orang-orang yang berpengetahuan, jika kamu tidak mengetahui. Disisi lain bertanya kepada ahli al-kitab yang dalam ayat ini mereka di galeri ahli adz-dzikir menyangkut apa yang tidak diketahui, selama mereka dinilai berpengetahuan dan objektif, menunjukkan betapa Islam sangat terbuka dalam perolehan pengetahuan. Memang seperti sabda Nabi Muhammad Saw; *“Hikmah adalah sesuatu yang didambakan seorang mukmin, dimanapun dia menemukannya, maka dia yang*

²⁹ M. Alawi al-Maliki, *Prinsip-Prinsip Pendidikan Rasulullah*, (Jakarta: Gema InsaniPress, 2002), hlm. 29.

lebih wajar mengambilnya” itu semua merupakan landasan untuk menyatakan bahwa ilmu dalam Islam bersifat universal, terbuka serta manusiawi dalam arti harus dimanfaatkan untuk kemaslahatan seluruh manusia.

Menurut yang diriwayatkan oleh Mujahid dari Ibnu Abbas bahwa ahlu-dzikri di sini maksudnya ialah ahlu-kitab. Sebelum ahlu-kitab ini dipengaruhi oleh nafsu ingin menang sendiri, mereka akan mengakui bahwa Nabi-nabi dan Rasul-rasul yang terdahulu itu semuanya adalah manusia belaka, manusia pilihan yang diberi wahyu oleh Allah SWT. Dengan ayat ini kita mendapat pengertian bahwasanya kita boleh menuntut ilmu kepada ahlinya, dimana saja dan siapa saja, sebab yang dicari ialah kebenaran.³⁰

Untuk pendekatan pada metode pendidikan Islam, dapat pula diambil dari Firman Allah surat al-Baqarah ayat 151:

كَمَا أَرْسَلْنَا فِيكُمْ رَسُولًا مِّنْكُمْ يَتْلُو عَلَيْكُمْ آيَاتِنَا وَيُزَكِّيكُمْ وَيُعَلِّمُكُمُ الْكِتَابَ وَالْحِكْمَةَ وَيُعَلِّمُكُم مَّا لَمْ تَكُونُوا تَعْلَمُونَ

Terjemahnya:

“Sebagaimana (Kami telah menyempurnakan nikmat Kami kepadamu) Kami telah mengutus kepadamu Rasul di antara kamu, yang membacakan ayat-ayat Kami kepada kamu, dan menyucikan kamu dan mengajarkan kepadamu al-Kitab dan al-Hikmah, serta mengajarkan kepadamu apa yang belum kamu ketahui.” (Q.S. Al-Baqarah: 151)

Sebagaimana Kami telah mengutus kepadamu seorang rasul dari golonganmu berhubungan dengan lafal ‘utimma’, yakni untuk menyempurnakan sebagaimana sempurnanya utusan Kami, yaitu Nabi Muhammad Saw., yang membacakan kepadamu ayat-ayat Kami Al-qur’an, (menyucikan kamu)

³⁰Hamka, *Tafsir Al Azhar Juz XIII-XIV*, (Jakarta: Pustaka Panjimas, 2008), h. 249

membersihkan kamu dari kesyirikan, (mengajari kamu Alkitab) Al-qur'an (dan hikmah) yakni hukum-hukum yang terkandung di dalamnya, (serta mengajari kamu apa-apa yang belum kamu ketahui).³¹

Untuk itu seorang guru dituntut agar benar-benar memiliki kepribadian atau karakter yang sesuai dengan predikatnya sebagai muaddib maupun sebagai mu'allim. Disamping itu seorang guru juga harus bisa mengemban tugas dan tanggung jawab yang dinilai semakin berat akan tetapi sangat mulia. Oleh karena itu seorang guru dituntut memiliki daya kreatifitas, aktivitas dan dinamika dalam proses belajar mengajar, agar terjadi dalam proses belajar mengajar yang lebih. Untuk itu seorang guru dituntut agar benar-benar memiliki kepribadian atau karakter yang sesuai dengan predikatnya sebagai muaddib maupun sebagai mu'allim.

3. Pemberdayaan Guru

Menurut Cheng, peran guru dalam MBS adalah sebagai rekan kerja, pengambil keputusan, dan pengimplementasi program pengajaran. Mereka bekerja bersama-sama dengan komitmen bersama dan berpartisipasi dalam pengambilan keputusan untuk mempromosikan pengajaran efektif dan mengembangkan sekolah mereka dengan antusiasme.³²

Pemilihan kata pemberdayaan memang memberi kesan bahwa selama ini guru di negeri ini masih tidak berdaya. Pendapat tersebut memang tidak sepenuhnya salah, karena suka atau tidak suka, terima atau tidak terima, dalam

³¹Imam Jalaluddin Al-Mahalli dan Imam Jalaluddin As-Suyuti. (Bandung: Sinar Baru Algesindo, 2010)

³²Nurkholis. 2003. *Manajemen Berbasis Sekolah*, (Jakarta: PT Grasindo)

waktu yang lama, terutama pada era orde baru yang otoriter dan sentralistik, profesi guru telah ditempatkan pada posisi yang termarjinalkan.

Akibatnya, dalam pengelolaan dan pengembangan proses pembelajaran, seringkali guru menjadi miskin kreativitas karena selalu dicekoki berbagai aturan yang sangat mengikat dan kaku. Kebebasan mengaktualisasikan diri untuk menjadi seorang profesional terhambat dan guru terkesan hanya sebagai tenaga pelaksana pendidikan yang hanya berhak menyampaikan apa yang telah disiapkan dari pusat, dalam bentuk petunjuk pelaksanaan dan petunjuk teknis, mulai dari tahap perencanaan, pelaksanaan sampai pada tahap evaluasi pembelajaran.

Pemberdayaan guru adalah langkah yang harus dilakukan dalam mengurai mutu pendidikan kita dan meningkatkan kualitas guru secara keseluruhan. Pemberdayaan ditujukan untuk menghapuskan hambatan-hambatan sebanyak mungkin guna membebaskan organisasi dan orang-orang yang bekerja di dalamnya, melepaskan mereka dari halangan yang hanya memperlambat reaksi dan merintang aksi mereka.

Pemberdayaan guru dapat memberikan kesempatan kepada guru untuk mendapatkan informasi, keterampilan, dan pengetahuan agar mereka dapat menjalankan profesinya dengan baik, serta pemberdayaan guru berarti juga upaya meningkatkan rasa percaya diri para guru dalam menjalankan profesinya. Jadi dalam rangka pemberdayaan guru, guru harus terlibat dalam proses pengambilan keputusan untuk mewujudkan rasa tanggung jawab yang lebih tinggi serta harus diberikan kesempatan beraktivitas dan otonomi yang lebih besar dalam hampir segala hal yang mereka mampu perbuat.

Pemberdayaan guru merupakan salah satu poin dari kepemimpinan Kepala Sekolah, secara detail kepemimpinan Kepala Sekolah untuk pemberdayaan guru adalah meliputi (1) pelibatan guru dalam aktivitas pemecahan masalah, (2) menanyakan guru bagaimana pendapat mereka tentang banyak hal, (3) berbagi informasi kepada guru sebanyak mungkin tentang manajemen sekolah, (4) menanyakan mereka tentang sistem dan prosedur yang mempertahankan terjaganya mutu proses pembelajaran, (5) melakukan penyegarkan pertumbuhan profesional dengan pengalihan tanggungjawab dan kontrol kepada guru dan penunjang lainnya, (6) mengimplementasikan sistem komunikasi yang berkesinambungan diantara seluruh pihak di sekolah, (7) menjadi penolong terhadap permasalahan guru, (8) menyediakan konsep dan subjek pendidikan bermutu, (9) belajar untuk lebih berperan sebagai coach (pelatih) daripada boss, (10) menjamin keseimbangan pelayanan antara kepentingan siswa, orang tua, dan masyarakat dengan kebutuhan guru dan staf sebagai penunjang.

Dalam menjalankan profesinya, guru yang berdaya haruslah mampu berperan sebagai pelatih, konselor, dan manejer belajar. Guru sebagai pelatih berperan mendorong siswanya untuk mau meningkatkan prestasinya, sehingga guru tidak selalu lebih pintar dari siswa. Guru bersama-sama siswa berupaya keras untuk meningkatkan prestasi siswa, guru dan siswa merupakan team work yang padu.

Mengetahui bahwa guru merupakan komponen yang sangat penting, sehingga dapat memberikan sumbangan secara maksimal untuk mencapai tujuan sekolah. Sumbangan dapat diberikan bila guru dan Kepala Sekolah memahami

kewajiban dan hak-haknya dalam melaksanakan tugas di sekolah. Pengambil kebijakan pada pemerintahan, legislatif, Kepala Sekolah dan guru tidak dapat terlepas dari kegiatan administrasi sekolah, mereka harus mengetahui peranan yang diharapkan dalam penyelenggaraan sekolah.³³

Guru sebagai konselor berperan sebagai sahabat siswa yang menjadi tempat mendiskusikan berbagai masalah kehidupan, bersama-sama mencari solusi. Jadi guru dapat menjadi teladan atau idola siswa. Selanjutnya guru sebagai manajer belajar berarti guru bersama siswa mencari pengaturan optimal untuk mengelola waktu belajar. Dengan konsep demikian, maka akan dapat diwujudkan hubungan antara guru dengan siswa tidak dibatasi ruang kelas, di pasar, di lapangan, di perpustakaan, di tempat rekreasi dan lain-lain. Selanjutnya, akan tercipta suasana kondusif yang didasarkan atas hubungan harmonis antara guru dengan siswa.

Setiap guru yang terlibat dalam pengambilan keputusan akan mempengaruhi kualitas dan kuantitas pekerjaan yang dilakukan. Guru merupakan anggota dari kelompok kerja dalam sebuah organisasi sekolah. Semakin dia diikutsertakan dalam pengambilan keputusan maka guru akan melaksanakan tugasnya dengan baik, karena dia merasa bahwa dirinya merupakan bagian yang tidak terpisahkan dari sebuah organisasi sekolah tersebut.

Hasil penelitian yang pernah dilaksanakan oleh beberapa lembaga agaknya semakin memberikan justifikasi pada tidak terberdayakannya guru sebagai salah

³³Umar Sulaiman. *Profesionalisme Guru*. 2013

satu pilar dalam proses pendidikan. Beberapa hasil penelitian tersebut antara lain dikemukakan oleh Suyanto dan M.S. Abbas sebagai berikut :

- a) Hasil penelitian IKIP Malang (1996) menyimpulkan tiga hal penting yang patut dicatat. *Pertama*, guru cenderung mengajar hanya memindahkan pengetahuan saja. Dimensi pengembangan kemampuan berpikir logis, kritis dan kreatif kurang diperhatikan. *Kedua*, guru enggan beralih dari model mengajar yang diyakininya tepat, meskipun tidak selamanya tepat. *Ketiga*, guru cenderung hanya memenuhi target minimal dari keseluruhan capaian yang diharapkan dalam proses belajar mengajar (sebatas siswa mampu menjawab tes dengan baik).
- b) Kualifikasi guru di semua tingkatan sekolah belum memenuhi syarat. Statistik persekolahan tahun 1995/1996 sebagaimana dikutip Purnomo Setiady Akbar (1996) menginformasikan bahwa 1.049.468 guru SD (89%) tidak memenuhi persyaratan minimal kualifikasi guru, 235.929 guru SLTP (57%) dan 86.306 guru SLTA (26%) juga tidak memenuhi kualifikasi minimal.
- c) Penelitian Suharsimi Arikunto (1983) melaporkan bahwa tingkat kesiapan mengajar para siswa kelas III SPG (Sekolah Pendidikan Guru) amat rendah. Untuk Matematika, para calon guru SD itu hanya menguasai sekitar 30%, untuk IPA 49%. Padahal batas ideal agar guru bisa mengajar dengan baik adalah harus menguasai 75% bahan. Penguasaan guru terhadap bahan ajar tersebut berakibat langsung pada penguasaan siswa terhadap mata pelajaran yang bersangkutan.

Kondisi pendidikan semacam ini agaknya tidak bisa dibiarkan begitu saja, dan harus dicari akar permasalahannya. Dengan kondisi sebagaimana digambarkan pada hasil-hasil penelitian tersebut, maka yang menjadi pertanyaan adalah sebenarnya apa yang telah terjadi pada lembaga kita sehingga melahirkan guru dengan perwajahan yang kurang menggembirakan tersebut?

Kita juga tidak bisa menutup mata bahwa untuk meningkatkan profesionalitas guru, selama ini telah banyak penataran dan palatihan guru yang telah diselenggarakan, baik di ibukota, provinsi, maupun kabupaten. Bahkan upaya meningkatkan kualitas guru sudah diusahakan sedemikian rupa agar dekat dengan sasarannya, yaitu dengan didirikannya sanggar-sanggar Pemantapan Kerja Guru (PKG), yang dimulai sejak tahun 1979, melalui bantuan dana dari UNDP/UNESCO dengan pelatihan di berbagai bidang pelajaran : IPA, Matematika, Bahasa Inggris, Bahasa Indonesia, dan Geografi.³⁴

Keikutsertaan guru dalam pengelolaan sekolah, tentang kebutuhan manusia salah satunya kebutuhan sosial dimana kebutuhan itu meliputi empat rincian kebutuhan yaitu: a) kebutuhan untuk disayangi, dicintai dan diterima oleh orang lain (*sense of belonging*), b) kebutuhan untuk dihormati oleh orang lain (*sense of importance*), c) kebutuhan untuk diikutsertakan dalam pergaulan (*sense of importance*), dan d) kebutuhan untuk berprestasi (*sense of achievement*).³⁵

Sense of participation merupakan kebutuhan untuk dapat diikutsertakan dalam kegiatan. Kebutuhan ini mengisyaratkan bahwa tidak ada orang yang senang dipencilkan, diasingkan dari pergaulan atau dianaktirikan dalam kegiatan

³⁴Ainurrafiq Dawam dan Ahmad Ta'arifin. *Manajemen Madrasah Berbasis Pesantren*. (Sapen: Lista Fariska Putra, 2004). h. 78

³⁵ Abraham H. Maslow. 2003. *Motivation Personality*

organisasi. Oleh karena itu seorang pemimpin harus mengikutsertakan guru dalam kegiatan, meminta pendapatnya, gagasannya, usulannya tentang sesuatu hal. Apabila guru ikut dilibatkan dalam pengambilan keputusan maka mereka senang dan merasa ikut bertanggung jawab terhadap suksesnya tujuan pendidikan. Kebutuhan ingin diikutsertakan ini dapat terpenuhi melalui berbagai cara antara lain: (a) melibatkan yang bersangkutan dalam proses pengambilan keputusan, minimal sebagai narasumber, (b) melakukan pembagian tugas yang jelas, sehingga tidak ada orang yang menganggur dan tidak ada orang yang kebanyakan tugas, (c) melakukan pelimpahan wewenang yang dapat meningkatkan pengembangan-pengembangan potensi dan percaya diri, (d) melakukan pengawasan yang bersifat mendidik, dan membimbing mereka yang belum berhasil.

Keputusan yang memuaskan menurut Siagian dalam Salusu harus diambil melalui langkah-langkah adanya sinkronisasi antara tujuan organisasi dan tujuan staf, adanya iklim kerja yang menggembirakan, adanya interaksi antara atasan dan bawahan, sikap terhadap pegawai dengan wajar, dan mengembangkan kemampuan bawahan. Maknanya adalah setiap pengambilan keputusan harus melibatkan pegawai.³⁶

Sebagai penegasan dapat dicermati UU No. 14 tahun 2007 Pasal 7 ayat (2) menyatakan pemberdayaan profesi guru atau pemberdayaan profesi dosen diselenggarakan melalui pengembangan diri yang dilakukan secara demokratis, berkeadilan, tidak diskriminatif, dan berkelanjutan dengan menjunjung tinggi hak

³⁶J Salusu. *Pengambilan Keputusan Strategik: untuk Organisasi Publik dan non Publik*. 1996. (Jakarta: Bandung: Widyasarana Indonesia)

asasi manusia, nilai keagamaan, nilai kultural, kemajemukan bangsa, dan kode etik profesi. Pelaksanaan undang-undang tentang guru dan dosen ini memiliki misi yaitu mengangkat martabat guru, menjamin hak dan kewajiban guru, meningkatkan kompetensi guru, memajukan profesi dan karir guru, meningkatkan mutu pembelajaran, meningkatkan mutu pendidikan nasional. Kemudian, mengurangi kesenjangan ketersediaan guru antar daerah dari segi jumlah, mutu, kualitas akademik, dan mengurangi kesenjangan mutu pendidikan antar daerah dan meningkatkan pelayanan pendidikan yang bermutu.³⁷

Guru juga harus memberikan sikap suri tauladan yang baik, memberikan contoh yang mulia kepada peserta didiknya dengan amalan dan tingkah lakunya sehari-hari. Oleh karena itu seorang yang sudah memutuskan untuk memilih profesi sebagai guru, hendaklah menyadari bahwa tugas dan tanggung jawabnya tidak mudah.

Dia harus mampu menyampaikan ilmu dengan bijaksana dan ahli dalam bidangnya. Apalagi untuk zaman yang serba teknologi sekarang ini, seorang guru harus senantiasa mau *update* ilmunya, agar ia tidak dijuluki sosok guru yang gptek alias gagap teknologi. Lebih daripada itu, seorang guru yang mulia adalah guru yang berhasil mendidik dirinya terlebih dahulu. Sebelum ia terjun mendidik orang lain.

Guru yang sukses bukan hanya guru yang mendapatkan gaji yang besar, tunjangan profesi, atau segudang prestasi dan sanjungan saja, tetapi guru yang

³⁷Prof. Dr. H. Syaiful Sagala. *Kemampuan Profesional Guru dan Tenaga Kependidikan*. (Bandung: Alfabeta, 2013), hal. 40

sukses adalah seorang guru yang mampu mengubah anak muridnya memiliki akhlak, karakter dan perilaku yang baik.

Jika kita mau bercermin dari Rasulullah, beliau selalu mengajarkan kepada umatnya tentang tauhid kepada Allah dan akhlak yang baik. Baginda Nabi Muhammad Saw., tidak pernah berkata kasar terhadap anak didik beliau dalam mengajar, beliau selalu berbicara lemah lembut dan tegas. Sebagai guru terbaik, baginda Rasulullah merupakan teladan sepanjang masa hingga hari kiamat kelak. Golongan sahabat beliau dikenal sebagai orang yang hebat karena tidak lepas pengaruhnya dari pola didik yang telah diajarkan Baginda Rasul.

Rasulullah juga selalu membiasakan berdoa untuk umatnya, oleh karena itu kita sebagai guru hendaknya juga senantiasa mendoakan dan menyayangi anak murid kita. Terlebih lagi kepada siswa yang memerlukan bimbingan khusus dan pencapaian kompetensinya rendah. Dengan ilmu yang diperoleh, kita perlu memperbaiki mental, akhlak dan tingkah laku anak didik kita agar kelak menjadi generasi yang kuat, cerdas dan berakhlakul karimah.

BAB III

METODOLOGI PENELITIAN

A. Jenis Penelitian

Penelitian ini merupakan penelitian deskriptif dengan pendekatan kualitatif. Yakni penelitian yang didasarkan atas pertimbangan bahwa yang akan dicari adalah yang akan memberikan gambaran atau melukiskan realita sosial yang lebih konflik sedemikian rupa menjadi gejala sosial yang konkrit. Situasi sosial yang sesuai konteks dilukiskan sampai pada penemuan makna perilaku para aktor yaitu Kepala Sekolah.

Penelitian kualitatif adalah data yang berbentuk kata, skema dan gambar.¹ Kegiatan penelitian ini dilakukan untuk mendapatkan data yang diinginkan sesuai dengan permasalahan yang akan dibahas.

B. Pendekatan penelitian

Ditinjau dari jenis datanya dalam penelitian ini, penulis menggunakan pendekatan kualitatif. Adapun yang dimaksud yaitu mengetahui atau menggambarkan kenyataan atau kejadian yang akan diteliti dengan cara mendeskripsikan dalam bentuk kata-kata dan bahasa, pada suatu konteks khusus yang alamiah dan dengan memanfaatkan berbagai metode ilmiah.²

Penelitian ini digunakan dengan maksud untuk memperoleh informasi mengenai penerapan MBS dan bentuk pelibatan peran serta masyarakat yang

¹Sugiyono. *Metode penelitian kuantitatif dan Kualitatif dan R&D*. (Bandung: Alfabeta, 2003), hal. 14

²Meleong. 2006. *Metodologi Penelitian Kualitatif*. (Bandung, PT. Remaja Rosdakarya)

dilakukan oleh sekolah dalam rangka pengembangan sekolah di SMA Negeri 4 Bulukumba secara mendalam.

C. Lokasi Penelitian

Lokasi penelitian adalah tempat yang digunakan oleh penulis untuk mendapatkan keadaan yang sebenarnya dari obyek yang akan diteliti, guna memperoleh data yang akurat atau mendekati kebenaran. Di sini penulis memilih dan menetapkan tempat penelitian pada SMA Negeri 4 Bulukumba. Lokasinya berada di Jl. Persatuan No. 2 Hila-Hila Kelurahan Ekatiro Kecamatan Bontotiro Kabupaten Bulukumba.

D. Sumber Data

Pada penelitian kualitatif tidak menggunakan populasi dan sampel karena penelitian ini bersumber dari data.

Menentukan sumber data dalam penelitian kualitatif adalah salah satu langkah penting yang diharapkan agar data tersebut tepat dan berguna bagi pemecahan masalah dalam penelitian ini.

Adapun sumber data yang diperlukan dalam penelitian ini adalah sebagai berikut:

1. Sumber data primer

Sumber data primer adalah sumber data yang diperoleh peneliti secara langsung dari informan yang berkaitan dengan masalah yang akan diteliti. Data primer merupakan data yang diperoleh atau dikumpulkan langsung di lapangan oleh orang yang melakukan penelitian. Dalam penelitian ini, data primer yang

diperoleh dari data wawancara melalui Kepala Sekolah, guru, dan staf SMA Negeri 4 Bulukumba.

2. Data sekunder

Data sekunder merupakan data yang tidak langsung memberikan data kepada pengumpul data, misalnya lewat orang lain atau lewat sebuah tulisan. Data ini, biasanya berupa data-data pribadi, foto-foto dokumentasi kegiatan sampai dokumen resmi dari berbagai instansi pemerintah. Berkaitan dengan data sekunder yang diperkirakan ada kaitanya dengan fokus penelitian antara lain dokumen tentang kesiswaan, ketenagaan, sarana dan prasarana, prestasi sekolah dan lain sebagainya.

E. Metode Pengumpulan Data

Ketetapan memilih metode merupakan salah satu syarat keberhasilan penelitian, sebab kualitas hasil penelitian tergantung pada kualitas data yang diperoleh. Untuk memperoleh data yang valid dan dapat dipertanggung jawabkan kebenarannya, penelitian ini menggunakan metode: observasi, wawancara, dan dokumenter.

- a) Observasi adalah dasar semua ilmu pengetahuan. Para ilmuwan hanya dapat bekerja berdasarkan data, yaitu fakta mengenai dunia kenyataan yang diperoleh melalui observasi.³ Dalam penelitian ini, metode observasi digunakan untuk mengumpulkan dengan cara mengamati lokasi penelitian dan lingkungan sekitar SMA Negeri 4 Bulukumba.

³Suharsimi Arikunto, *Prosedur Penelitian Suatu*, (Jakarta: PT Rineka Cipta, 2006), hal. 310

- b) Wawancara adalah suatu cara pengumpulan data yang digunakan untuk memperoleh informasi langsung dari sumbernya. Teknik wawancara yang dipergunakan adalah wawancara terstruktur artinya wawancara dimana peneliti ketika melaksanakan tatap muka dengan responden menggunakan pedoman wawancara yang telah disiapkan sebelumnya. Dalam hal ini penulis akan melakukan wawancara langsung dengan Kepala Sekolah SMA Negeri 4 Bulukumba.
- c) Dokumentasi adalah ditujukan untuk memperoleh data langsung tempat penelitian meliputi buku yang relevan, laporan kegiatan, foto-foto, dan data yang relevan dengan penelitian. Dokumen merupakan catatan mengenai peristiwa yang sudah berlalu. Peneliti mengumpulkan dokumen yang dapat berupa tulisan, gambar, atau karya-karya monumental dari seseorang.⁴

F. Instrumen pengumpulan data

Instrumen penelitian adalah suatu alat yang digunakan untuk mengukur kejadian (variable penelitian) alam maupun sosial yang diamati.⁵ Instrumen penelitian adalah alat atau fasilitas yang digunakan oleh peneliti dalam mengumpulkan data agar pekerjaannya lebih mudah, dan hasilnya lebih baik, dalam arti lebih cermat, lengkap, dan sistematis sehingga lebih mudah diolah.⁶

Instrumen dalam penelitian ini adalah penulis sendiri. Penulis menyiapkan pedoman wawancara yang berisi pertanyaan-pertanyaan yang disesuaikan dengan

⁴Sugiyono. *Metode penelitian kuantitatif dan Kualitatif dan R&D*. (Bandung: Alfabeta, 2012) hal 240

⁵Sugiyono. *Metode penelitian kuantitatif dan Kualitatif dan R&D*.

⁶Suharsimi Arikunto. *Prosedur Penelitian Suatu Pendekatan Praktek*. (Jakarta: PT Renika cipta, 2006)

pokok permasalahan dalam penelitian tersebut dan ditujukan kepada Kepala Sekolah SMA Negeri 4 Bulukumba. Pokok permasalahan dapat berkembang apabila penulis menemukan informasi lain yang berhubungan dengan pokok permasalahan tersebut selama wawancara berlangsung.

G. Metode Analisis Data dan Analisis Data

Metode analisis data yaitu proses mencari dan menyusun secara sistematis data yang diperoleh dari hasil wawancara, catatan lapangan dan dokumentasi dengan cara mengorganisasikan data dalam kategori, menjabarkan ke dalam unit-unit, menyusun ke dalam pola, memilih mana yang penting kemudian dianalisis dan diambil kesimpulan sehingga mudah dipahami diri sendiri maupun orang lain.

Alat analisis data pada penelitian ini adalah analisis deskriptif kualitatif. Analisis deskriptif kualitatif yaitu data yang dikumpulkan berupa kata-kata, gambar, dan bukan angka-angka, sehingga laporan penelitian akan berisi kutipan-kutipan data untuk memberikan gambaran penyajian laporan tersebut. Data tersebut berasal dari naskah wawancara, foto, dokumen pribadi.

Dengan adanya metode deskriptif kualitatif maka teknik analisis data dilakukan melalui 3 tahapan, yaitu :

- a) Reduksi data, yaitu proses pemilihan, pemusatan perhatian pada penyederhanaan, pengabstrakan dan transformasi data mentah atau data kasar yang muncul dari catatan-catatan tertulis di lapangan. Dengan kata lain proses reduksi data ini dilakukan oleh peneliti secara terus menerus saat melakukan penelitian untuk menghasilkan data sebanyak mungkin.

- b) Penyajian data, yaitu penyusunan informasi yang kompleks ke dalam suatu bentuk yang sistematis, sehingga menjadi lebih selektif dan sederhana serta memberikan kemungkinan adanya penarikan kesimpulan data dan pengambilan tindakan. Dengan proses penyajian data ini peneliti telah siap dengan data yang telah disederhanakan dan menghasilkan informasi yang sistematis.
- c) Kesimpulan, yaitu merupakan tahap akhir dalam proses analisa data. Pada bagian ini peneliti mengutarakan kesimpulan dari data-data yang telah diperoleh dari observasi, interview/wawancara, dan dokumentasi. Dengan adanya kesimpulan peneliti akan terasa sempurna karena data yang dihasilkan benar-benar valid atau maksimal.



BAB IV

PENERAPAN MANAJEMEN BERBASIS SEKOLAH DALAM PEMBERDAYAAN POTENSI GURU DI SMA NEGERI 4 BULUKUMBA

A. Gambaran Umum SMA Negeri 4 Bulukumba

1. Riwayat Singkat

SMA Negeri 4 Bulukumba berada di Jalan Persatuan No. 2 Hila-Hila Kelurahan Ekatiro Kecamatan Bontotiro Kabupaten Bulukumba. Hal ini sesuai SK Mendikbud No. 0601/0/1985 tanggal 22 November 1985 yang pelaksanaan operasionalnya berlaku sejak mulai tanggal 1 Juli 1985 dengan nama SMA Negeri 1 Bontotiro (SMA PGRI) dan resmi diubah menjadi SMA Negeri 4 Bulukumba pada tanggal 11 November 2013.¹

Adapun identitas sekolah adalah sebagai berikut :

Nomor statistik/NPSN sekolah : 301 1911 06005 51895/40304261

a. Nama sekolah : SMA Negeri 4 Bulukumba

b. Alamat sekolah

Provinsi : Sulawesi Selatan

Kabupaten : Bulukumba

Kecamatan : Bontotiro

Desa : Kelurahan Ekatiro

Jalan : Jl. Persatuan No. 2 Hila-Hila Bontotiro

Kode Pos : 92572

Telepon/Fax : (0413)2588765

¹Dokumentasi SMA Negeri 4 Bulukumba terlihat pada tanggal 20 Agustus 2016

2. Visi dan Misi SMA Negeri 4 Bulukumba

Tujuan sekolah sebagai lembaga pendidikan tercermin dari visi dan misi yang akan diwujudkan oleh sekolah tersebut sejauh mana implementasi visi dan misi tersebut akan menjadi tolak ukur bagaimana kualitas kerja sekolah. Visi SMA Negeri 4 Bulukumba adalah “Terwujudnya generasi bangsa yang unggul dalam mutu, prestasi dalam kreasi, teguh dalam iman dan taqwa serta berbudaya ramah lingkungan”.

Sedangkan misi SMA Negeri 4 Bulukumba adalah 1) mewujudkan pembinaan pengalaman nilai-nilai keimanan dan ketaqwaan terhadap Tuhan Yang Maha Esa, 2) Melaksanakan pembinaan nilai-nilai patriotisme dan kebangsaan, 3) Melaksanakan kegiatan pembelajaran yang aktif, kreatif efektif dan menyenangkan, 4) Mengembangkan sumber daya manusia melalui peningkatan penguasaan bahasa asing dan iptek, 5) Mengembangkan sarana dan prasarana yang mendukung terselenggaranya kegiatan pembelajaran yang berhasil guna dan berdaya guna, 6) Menumbuhkembangkan kesadaran warga sekolah akan pentingnya kelestarian alam, 7) Melaksanakan pembinaan terhadap nilai-nilai budaya ramah lingkungan, 8) Menciptakan lingkungan sekolah yang bersih, sehat, asri dan nyaman.

3. Struktur Organisasi

Dalam suatu organisasi perlu adanya kerjasama yang harmonis antar personil guru agar mencapai tujuan yang telah ditetapkan. Demikian juga dengan struktur organisasi yang ada di SMA Negeri 4 Bulukumba ini, dimaksudkan agar pembagian tugas dan tanggung jawab merata, sehingga tercipta kerjasama yang

baik serta dapat terhindarkan dari kekacauan dalam melaksanakan tugas masing-masing.

Pengorganisasian kegiatan pembelajaran dan administrasi di sekolahan dibagi menjadi dua. *Pertama*, pengorganisasian kegiatan pendidikan dan administrasi secara struktural, khususnya dalam proses belajar mengajar di sekolah.

Adapun struktur organisasi tersebut adalah sebagai berikut.

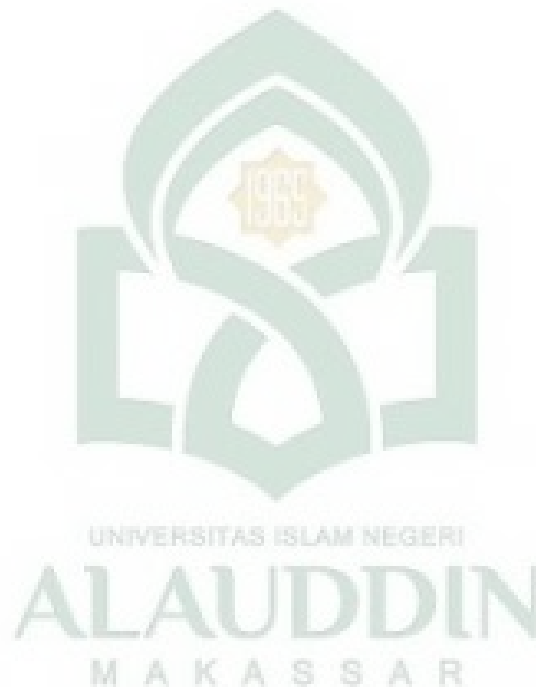

Gambar 4. 1 Struktur Organisasi Sekolah SMA Negeri 4 Bulukumba

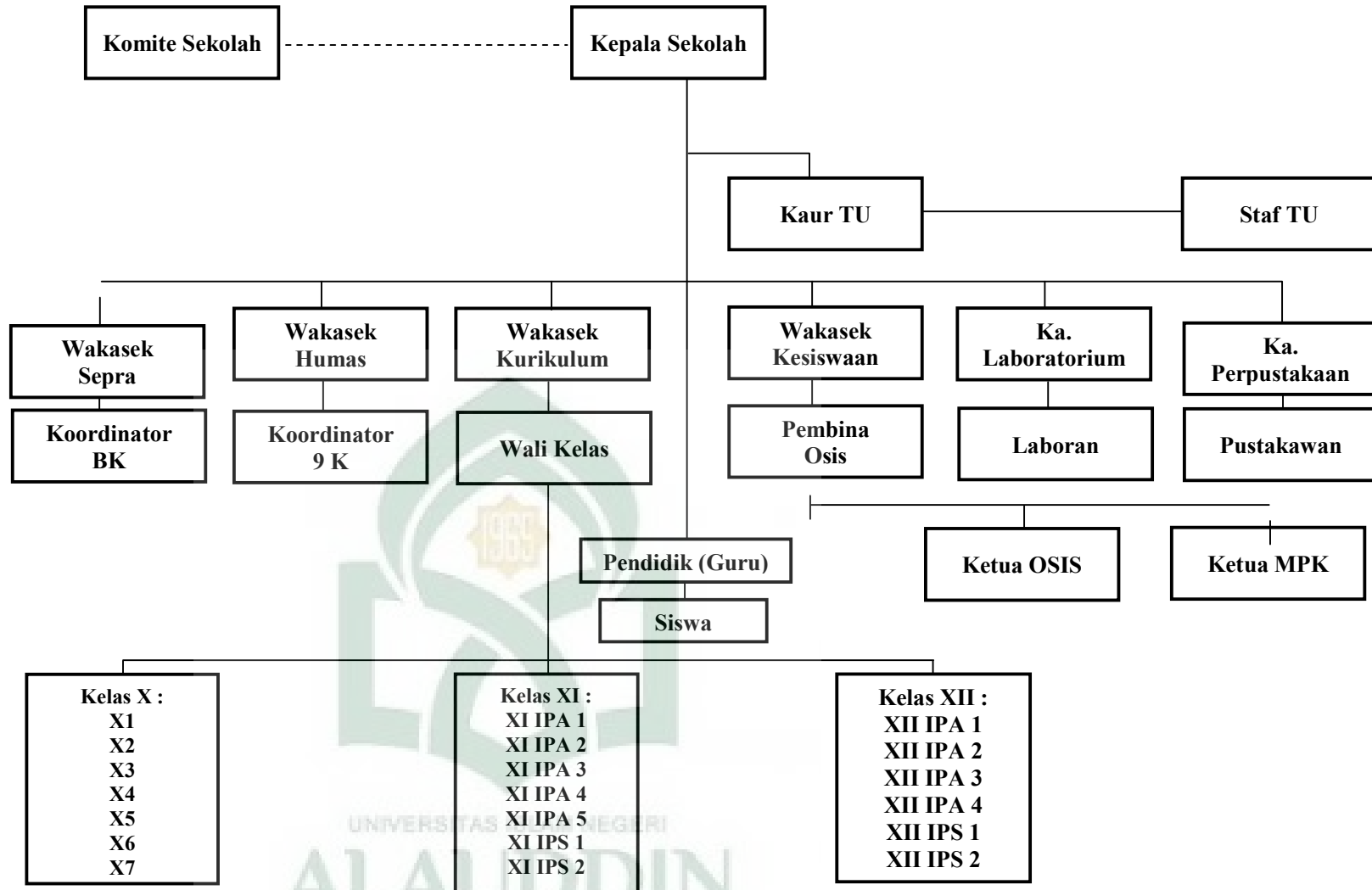

Sumber : Dokumentasi SMA Negeri 4 Bulukumba

Kedua, komite sekolah, pengorganisasian kegiatan pendidikan yang melibatkan masyarakat dalam kegiatan hubungan sosial maupun kegiatan yang mendukung terlaksananya kegiatan pembelajaran di sekolah. Komite sekolah bertujuan untuk meningkatkan mutu, pemerataan efisiensi penyelenggaraan kegiatan pendidikan serta mewadahi aspirasi dan peran serta masyarakat dalam mendukung pelaksanaan pendidikan. Adapun struktur organisasi komite tersebut sebagai berikut.

Gambar 4. 2 Struktur Organisasi Komite SMA Negeri 4 Bulukumba

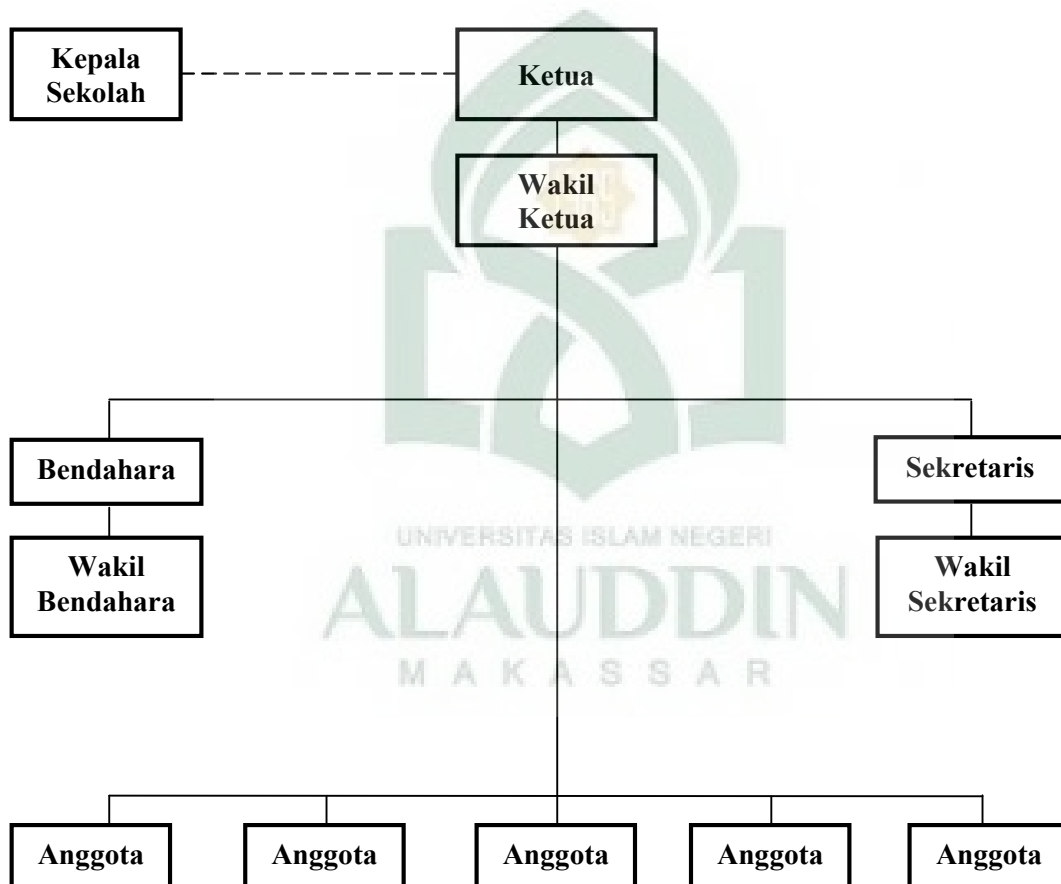

Sumber : Dokumentasi SMA Negeri 4 Bulukumba

4. Keadaan guru dan siswa

Untuk dapat melaksanakan proses pembelajaran dengan baik, maka keadaan pendidik dan peserta didik perlu diketahui. Adapun keadaan pendidik dan peserta didik di SMA Negeri 4 Bulukumba adalah sebagai berikut :

a. Pendidik/Guru

Guru yang sering juga disebut tenaga pendidik, merupakan salah satu unsur dalam dunia pendidikan yang sangat berperan penting untuk memberikan bimbingan kepada siswa khususnya di SMA Negeri 4 Bulukumba, diharapkan dapat memberikan perhatian dan bimbingan secara profesional dengan menggunakan metode yang tepat agar tercipta suasana yang kondusif dalam proses belajar.

Adapun keadaan guru SMA Negeri 4 Bulukumba dapat dilihat pada tabel berikut :

Tabel 4. 1. Keadaan Guru/Staf SMA Negeri 4 Bulukumba

Guru/Staf								
Tetap				Tidak Tetap				Jumlah
PNS		NON-PNS		PNS		NON-PNS		
Lk	Pr	Lk	Pr	Lk	Pr	Lk	Pr	42
13	14	-	-	-	-	9	6	

Sumber : Dokumentasi SMA Negeri 4 Bulukumba

Sesuai dengan tabel di atas jumlah guru/staf SMA Negeri 4 Bulukumba sekitar 42 orang (guru tetap sebanyak 17 orang sedangkan guru tidak tetap sebanyak 15 orang).

b. Peserta didik/siswa

Dalam dunia pendidikan formal, siswa merupakan obyek atau sasaran yang utama untuk dididik, siswa merupakan salah satu komponen dasar dalam suatu lembaga pendidikan.

Secara kuantitatif jumlah keseluruhan siswa-siswi SMA Negeri 4 Bulukumba 596 orang, terdiri dari 270 siswa putra dan 326 siswa putri.

Tabel 4.2. Keadaan Siswa dan Kelas Tahun Ajaran 2016/2017

Kelas/Program	Jumlah siswa		Total
	Lk	Pr	
X	94	98	192
XI IPA	43	97	140
XI IPS	44	13	57
XII IPA	47	106	153
XII IPS	42	12	54
JUMLAH			596

Sumber : Dokumentasi SMA Negeri 4 Bulukumba

Dari tabel di atas dapat disimpulkan bahwa jumlah siswa perempuan lebih banyak yang berminat di jurusan IPA karena menyukai pelajarannya dan jurusan IPS lebih dominan ke siswa laki-laki karena sebagian siswa menghindari pelajaran kimia dan fisika serta kebanyakan siswa berpikiran bahwa jurusan IPS itu “bebas”.

5. Keadaan Sarana dan Prasarana

Sarana dan prasarana merupakan satu satu kelengkapan yang penting karena tanpa adanya fasilitas yang memadai proses belajar mengajar akan mengalami banyak kesulitan dan hambatan dalam upaya mencapai tujuan yang telah ditetapkan guna mencapai tujuan tersebut maka, diperlukan sarana dan prasarana yang memadai.

Adapun yang dimaksud dengan sarana dan prasarana disini adalah fasilitas yang dimiliki oleh suatu sekolah sebagai pendukung kelancaran proses belajar mengajar di sekolah tersebut.

Tabel 4.3. Daftar Sarana Dan Prasarana Yang Dimiliki

No.	Jenis Ruangan	Jumlah	Luas (M ²)
1.	Kelas	20	1120
2.	Kantor	1	
3.	Ruang Guru	1	
4.	Ruang BK	1	
5.	Laboratorium		
	a. Laboratorium Fisika/Biologi	1	150
	b. Laboratorium Kimia	1	150
	c. Laboratorium Komputer	1	150
6.	Perpustakaan	1	122
7.	Keterampilan	-	-
8.	Kesenian	-	-
9.	Olahraga	-	-
10.	OSIS	-	-
11.	UKS	-	-
12.	Ibadah	1	85
13.	Aula	1	

Sumber : Dokumentasi SMA Negeri 4 Bulukumba

Sarana dan prasarana di SMA Negeri 4 Bulukumba cukup memadai, meskipun untuk kegiatan olahraganya dilakukan di luar lingkungan sekolah. Untuk

ruang pembelajaran umum meliputi 20 ruang kelas (ruang kelas X sekitar 7 ruangan, kelas XI sekitar 7 ruangan untuk jurusan IPA sekitar 5 ruangan sedangkan IPS sekitar 2 ruangan, dan kelas XII sekitar 6 ruangan untuk jurusan IPS 4 ruangan IPA 2 ruangan), 3 ruang laboratorium (biologi, kimia dan komputer), 1 ruang kantor di dalamnya terdapat ruang Kepala Sekolah dan pegawai/staf, 1 ruang guru, 1 ruang BK, 1 ruang perpustakaan, mesjid dan aula (untuk kegiatan ekstrakurikuler seperti pramuka dan seni tari, tempat ini juga digunakan untuk perlombaan), lapangan khusus tempat parkir kendaraan siswa sekaligus untuk kegiatan upacara bendera merah putih. Adapun untuk pelaksanaan olahraga, dilaksanakan di lapangan umum tepatnya di depan MTs Negeri 1 Bontotiro.

B. Pelaksanaan Manajemen Berbasis Sekolah dalam Pemberdayaan Potensi Guru di SMA 4 Bulukumba

Dalam sebuah lembaga pendidikan/institusi, baik lembaga tersebut berada di bawah naungan pemerintah (Negeri) maupun mandiri (Swasta), tingkat dasar, menengah ataupun perguruan tinggi, tentu memerlukan adanya manajemen sekolah yang bagus (efektif dan efisien). Karena adanya manajemen yang bagus diharapkan dapat memberikan kontribusi terhadap peningkatan kualitas pendidikan secara langsung akan mempengaruhi dan menentukan efektif tidaknya kurikulum, peralatan belajar, waktu mengajar dan proses pembelajaran.

Usman Ali, S.Pd selaku Kepala Sekolah di SMA Negeri 4 Bulukumba mengatakan bahwa:

“bentuk penerapan MBS di sekolah ini yaitu memberikan wewenang dan tanggung jawab kepada para guru dan kami tidak pernah menghalangi jika ada guru yang ingin mengikuti kegiatan-kegiatan selama kegiatan itu bisa menambah wawasan siswa, misalkan kegiatan proses belajar mengajarnya dilakukan diluar sekolah yang berhubungan dengan materi pembelajaran.”¹

Bentuk penerapan manajemen berbasis sekolah seperti yang telah dibahasakan oleh Kepala Sekolah di atas yakni memberikan wewenang dan tanggung jawab kepada guru untuk meningkatkan kompetensinya baik itu dalam menyajikan materi, pengelolaan kelas, mampu mengadakan evaluasi pada akhir pelajaran, untuk memahami sejauh mana kemampuan guru dalam memahami siswa dan sejauh mana kemampuan peserta didik dalam memahami materi.

Drs. Kamiruddin H, selaku guru mata pelajaran Ppkn mengatakan bahwa:

“dengan diterapkannya konsep tersebut dalam hal ini konsep MBS, kami selaku pendidik akan diberi tanggung jawab penuh untuk merencanakan, melaksanakan, dan mengembangkan program-program sekolah agar tujuan yang diinginkan dapat tercapai”.²

Sementara itu untuk lebih memfokuskan pada tujuan, SMA Negeri 4 Bulukumba memfokuskan tujuan pelaksanaan manajemen berbasis sekolah dengan memajukan beberapa indikator diantaranya adalah meningkatkan mutu pendidikan melalui kemandirian dan inisiatif sekolah dalam mengelola dan memberdayakan sumber daya yang tersedia; meningkatkan kepedulian warga sekolah dan masyarakat dalam penyelenggaraan pendidikan melalui pengambilan keputusan partisipatif; meningkatkan tanggung jawab sekolah kepada orangtua, masyarakat, dan pemerintah

¹ Usman Ali, S.Pd, Kepala Sekolah SMA Negeri 4 bulukumba, *Wawancara*, pada hari Rabu, 23 November 2016 pukul 09.00 WIB

² Drs. Kamiruddin H. *Wawancara*, pada hari Rabu.

tentang mutu sekolahnya; meningkatkan kompetensi yang sehat antar sekolah tentang mutu pendidikan yang akan dicapai.

Pertama, manajemen berbasis sekolah bertujuan untuk meningkatkan mutu pendidikan melalui kemandirian dan inisiatif sekolah dalam mengelola dan memberdayakan sumber daya yang tersedia. Pengelolaan sumber daya yang ada menjadi sangat penting dalam penerapan manajemen berbasis sekolah dikarenakan manajemen berbasis sekolah tidak akan terlaksana tanpa adanya sumber daya.

Kedua, manajemen berbasis sekolah bertujuan untuk meningkatkan kepedulian warga sekolah dan masyarakat dalam penyelenggaraan pendidikan melalui pengambilan keputusan partisipatif. Partisipasi masyarakat dan seluruh unsur pendidikan yang terkait menjadi modal dalam pengembangan sekolah guna meraih mutu pendidikan yang berkualitas.

Ketiga, manajemen berbasis sekolah bermaksud untuk meningkatkan tanggung jawab sekolah kepada orang tua, masyarakat, dan pemerintah tentang mutu sekolahnya. Tanggung jawab pendidikan bukan mutlak berada di pundak sekolah, namun tanggung jawab pendidikan berada di tangan sekolah, pemerintah, wali murid dan masyarakat.

Keempat, meningkatkan kompetisi yang sehat antar sekolah tentang mutu pendidikan yang akan dicapai. Di era globalisasi dan zaman yang serba mudah ini menuntut sekolah mempunyai mutu yang berkualitas, karena sekolah yang tidak mengikuti perkembangan zaman dengan teknologi yang begitu canggih maka akan

mati. Siswa dan wali murid kini mulai selektif untuk memilih sekolah, sekolah yang tidak mampu menghasilkan kualitas maka akan ditinggalkan.

C. Ragam Pemberdayaan Potensi Guru di SMA Negeri 4 Bulukumba

1. Potensi guru dalam manajemen kurikulum

Manajemen kurikulum di sekolah SMA Negeri 4 Bulukumba merupakan kegiatan merealisasikan dan menyesuaikan kurikulum yang sudah ada dengan kegiatan pembelajaran. Sehingga kegiatan pembelajaran dapat berlangsung secara efektif dan efisien.

Usman Ali, S.Pd selaku Kepala Sekolah SMA Negeri 4 Bulukumba mengatakan bahwa: “dalam perencanaan kurikulum guru sangat berperan, karena guru-guru yang akan melaksanakan kurikulum itu.”³

Usman Ali, S.Pd melanjutkan:

“guru-guru di sekolah ini terlibat langsung dalam pelaksanaan kurikulum, karena guru-guru yang mengetahui apa saja kebutuhan dari peserta didiknya. Dan guru disini diberi kewenangan untuk menyesuaikan kurikulum yang sudah ada dengan kebutuhan di SMA 4 Bulukumba ini.”⁴

Usman Ali, S.Pd juga menambahkan:

“dalam pengembangan kurikulum, guru sangat berperan sekali karena guru-guru itu adalah orang yang paling mengerti dan mengetahui situasi dan kondisi hasil belajar peserta didiknya, serta dia yang bertanggung jawab penuh dalam hal itu.”⁵

³ Usman Ali, S.Pd, Kepala Sekolah SMA Negeri 4 Bulukumba, *Wawancara*, pada hari Rabu, 23 November 2016

⁴ Usman Ali, S.Pd, Kepala Sekolah SMA Negeri 4 Bulukumba, *Wawancara*, pada hari Rabu, 23 November 2016

⁵ Usman Ali, S.Pd, Kepala Sekolah SMA Negeri 4 Bulukumba, *Wawancara*, pada hari Rabu, 23 November 2016

Dra. Sumarni, selaku guru Sosiologi/mulok SMA Negeri 4 Bulukumba membenarkan ungkapan dari Kepala Sekolah dan mengatakan bahwa: “memang benar, guru-guru di sekolah ini ikut terlibat dalam perencanaan, pelaksanaan, maupun pengembangan kurikulum.”⁶

Dalam perencanaan kurikulum, Kepala Sekolah beserta guru disini merumuskan silabus dan program pengajaran. Sedangkan dalam pelaksanaan kurikulum, misalkan dalam pelaksanaan kegiatan belajar mengajar siswa-siswi bisa mengikuti kegiatan-kegiatan yang berhubungan dengan mata pelajaran yang menurutnya kurang, untuk menghadapi UAS/UAN kelas III diadakan penambahan jam pelajaran (les), sedangkan untuk kelas I dan II jika kurang dalam penguasaan materi diadakan program remedial/perbaikan.

2. Potensi Guru Dalam Manajemen Tenaga Kependidikan

Manajemen tenaga pendidik di sekolah SMA Negeri 4 Bulukumba merupakan suatu kegiatan untuk menentukan kebutuhan pegawai, dalam hal ini yang dimaksud adalah penentuan guru dan staf karyawan. Pelaksanaan manajemen tenaga pendidik di sekolah SMA Negeri 4 Bulukumba dilakukan dengan kegiatan *recruitment* yaitu dengan usaha mencari dan mendapatkan calon-calon pegawai yang memenuhi syarat sebanyak mungkin kemudian dipilih calon terbaik dan tercakup.

Upaya yang dilakukan ini merupakan wujud dari adanya Implementasi Manajemen Berbasis Sekolah untuk mendapatkan guru dan staf sebagai komponen

⁶ Dra. Sumarni, Guru SMA Negeri 4 Bulukumba, *Wawancara*, pada hari Rabu, 24 November 2016

sumber daya manusia yang nantinya akan bekerja di SMA Negeri 4 Bulukumba. Tenaga pendidik yang sudah diterima nantinya akan mendapatkan pembinaan dan pengembangan pegawai melalui pelatihan-pelatihan untuk memperbaiki, menjaga dan meningkatkan kinerja pegawai.

Adapun hasil wawancara tentang cara merekrut dan menyeleksi guru dan staf sebagai berikut.

Bapak Usman Ali, S.Pd mengatakan bahwa:

“Pihak sekolah dalam merekrut dan menyeleksi guru dan staf yaitu apabila ada mata pelajaran yang kurang gurunya maka pihak sekolah merekrut calon guru tersebut, kesiapan calon guru baik fisik maupun mental, serta komitmen dalam mengembangkan sekolah.”⁷

Usman Ali, S.Pd juga menambahkan :

“Dalam upaya meningkatkan kompetensi guru di sekolah ini yaitu melalui MGMP dan menyarankan agar para guru mengikuti diklat guru tetapi hanya guru-guru mata pelajaran tertentu yang bisa mengikuti pelatihan tersebut.”⁸

Drs. Rosliana selaku guru BK, mengatakan bahwa: “di sekolah ini baik itu guru tetap maupun honor diharuskan mengikuti pelatihan.”⁹

Sistem yang dilakukan untuk pelatihan di SMA Negeri 4 Bulukumba yaitu dengan cara menggunakan sistem bergilir (*rolling*), maksudnya setiap guru tetap maupun honorer mempunyai kesempatan yang sama untuk mengikuti dengan waktu yang berbeda/secara bergantian. Dengan pelatihan, masing-masing guru mempunyai

⁷Usman Ali, S.Pd, Kepala Sekolah SMA Negeri 4 Bulukumba, *Wawancara* pada hari Rabu, 24 Agustus 2016 pukul 10.00 WIB

⁸Usman Ali, S.Pd, Kepala Sekolah SMA Negeri 4 Bulukumba, *Wawancara* pada hari Rabu, 24 Agustus 2016 pukul 11.00 WIB

⁹Drs. Rosliana. Guru SMA Negeri 4 Bulukumba. *Wawancara*, pada hari Kamis, 24 November 2016 pukul 09.00 WIB

wawasan pengetahuan dari pelatihan yang telah mereka ikuti, selain itu masing-masing guru dapat *sharing* dengan guru lain mengenai isi dari pelatihan, sehingga semua guru dapat mengaplikasikan ilmu yang telah diperoleh untuk diaplikasikan pada sistem pembelajaran di SMA Negeri 4 Bulukumba dengan pola pembelajaran yang lebih inovatif, kreatif sesuai dengan kurikulum pembelajaran.

Kepala Sekolah SMA Negeri 4 Bulukumba juga mengatakan bahwa:

“Bentuk keterlibatan guru dalam pembuatan buku induk pegawai, file kepegawaian, laporan rutin kepegawaian serta pembuatan laporan data sekolah yaitu guru hanya mengecek dan mengkroscek data sebelum mengirim. Karena dalam pembuatan pelaporan itu yang bertanggung jawab penuh adalah staf dan guru tidak terlibat dalam pembuatan pelaporan.”¹⁰

Dra. Sumarni selaku guru Sosiologi/mulok mengatakan bahwa:

“dalam hal pembuatan buku induk, file kepegawaian, laporan rutin kepegawaian serta pembuatan laporan data itu kami tidak terlibat karena semuanya itu pekerjaan staf tetapi apabila ada data yang akan dikirim kami bisa mengecek, takutnya ada kesalahan.”¹¹

Abd. Haris selaku pegawai/staf SMA Negeri 4 Bulukumba membenarkan pernyataan dari Kepala Sekolah ataupun dari guru: “memang benar, kami yang bertanggung jawab penuh dalam hal pembuatan laporan.”¹²

Dalam administrasi ketenagaan di SMA Negeri 4 Bulukumba, guru-guru tidak terlibat namun sebelum dilakukan pengiriman guru bisa mengecek datanya agar tidak terjadi kesalahan.

¹⁰Usman Ali, S.Pd, Kepala Sekolah SMA Negeri 4 Bulukumba, *Wawancara* pada hari Kamis, 25 Agustus 2016 pukul 08.00 WIB

¹¹ Dra. Sumarni, Guru SMA Negeri 4 Bulukumba, *Wawancara*, pada hari Kamis, 24 November 2016 pukul 08.00 WIB

¹² Abd. Haris. Staf SMA Negeri 4 Bulukumba. *Wawancara*, pada hari Kamis, 24 November 2016

3. Potensi Guru dalam Manajemen Kesiswaan

Dalam upaya pelaksanaan Manajemen Berbasis Sekolah SMA Negeri 4 Bulukumba juga melakukan manajemen kesiswaan atau manajemen peserta didik yaitu berupa penataan dan pengaturan terhadap kegiatan yang berkaitan dengan penerimaan siswa baru di SMA Negeri 4 Bulukumba. Manajemen kesiswaan di SMA Negeri 4 Bulukumba bertujuan untuk mengatur berbagai kegiatan dalam bidang kesiswaan agar kegiatan pembelajaran di sekolah tersebut dapat berjalan dengan lancar, tertib dan teratur sehingga tercapainya tujuan SMA Negeri 4 Bulukumba untuk mencetak generasi Islami yang tidak hanya unggul dalam wawasan umum tetapi juga dalam hal nilai-nilai agama.

Dalam hal ini, Usman Ali, S.Pd selaku Kepala Sekolah SMA Negeri 4 Bulukumba mengatakan bahwa:

“Bentuk keterlibatan guru dalam sistem penerimaan siswa baru yaitu semua guru terlibat dalam kepanitiaan siswa baru yang dapat melaksanakan tugas-tugas teknis mulai dari pencatatan penerimaan sampai dengan pelaporan pelaksanaan tugas, dan dalam masa orientasi tugas guru adalah membuat agar para siswa baru cepat beradaptasi dengan lingkungan sekolah barunya.”¹³

Dra. Sumarni selaku guru Sosiologi/moluk mengatakan bahwa:

“memang benar, dalam penerimaan siswa baru kami terlibat langsung. Kami ingin semua siswa baru dapat mengetahui dan mengenal guru-guru yang ada di SMA Negeri 4 Bulukumba.”¹⁴

¹³Usman Ali, S.Pd, Kepala Sekolah SMA Negeri 4 Bulukumba, *Wawancara* pada hari Kamis, 25 Agustus 2016 pukul 09.00 WIB

¹⁴ Dra. Sumarni, Guru SMA Negeri 4 Bulukumba, *Wawancara*, pada hari Kamis, 24 November 2016

Penerimaan siswa baru merupakan kegiatan penting bagi suatu persekolahan, karena merupakan titik awal penentuan kelancaran tugas sekolah dan proses estafet pendidikan di sekolah dan kesuksesan suatu sekolah. Penerimaan siswa baru di SMA Negeri 4 Bulukumba dilakukan menjelang tahun ajaran baru dengan melalui seleksi menurut nilai NEM-nya (Nilai Eptanas Murni), apabila nilainya di bawah 3.5 maka dinyatakan tidak lulus.

4. Potensi Guru dalam Manajemen Keuangan

Manajemen keuangan adalah segenap kegiatan yang berkenaan dengan penataan sumber, penggunaan, pertanggungjawaban dana pendidikan di sekolah.

Usman Ali, S.Pd mengatakan bahwa:

“guru tidak terlibat langsung dalam pengelolaan keuangan di sekolah ini, tapi ada beberapa guru yang tahu informasi-informasi mengenai pengeluaran maupun pemasukan keuangan di sekolah ini.”

Dra. Sumarni menambahkan:

“iya, di sekolah ini ada beberapa guru yang tahu akan administrasi keuangan di sekolah ini termasuk saya sendiri. Saya sendiri sebelumnya sudah mengikuti pelatihan terkait dengan pengelolaan keuangan.”¹⁵

Usman Ali, S.Pd melanjutkan: “Yang ikut menyusun RAPBS yaitu Kepala Sekolah, komite sekolah, guru, staf, orang tua dan siswa.”¹⁶

Dana penunjang pendidikan berupa beasiswa yang diterima oleh peserta didik untuk menunjang biaya pendidikannya. Dana dari masyarakat yang berupa bantuan/sumbangan SPP yaitu dana untuk peserta didik seperti untuk pembayaran

¹⁵ Dra. Sumarni, Guru SMA Negeri 4 Bulukumba, *Wawancara*, pada hari Kamis, 24 November 2016

¹⁶Usman Ali, S.Pd, Kepala Sekolah SMA Negeri 4 Bulukumba, *Wawancara* pada hari Jumat, 26 Agustus 2016 pukul 09.00 WIB

seragam, buku, ATK, transport. Selain sumbangan SPP juga ada dana pembangunan dalam berbagai bidang seperti sarana dan prasarana, alat belajar, media, dan sebagainya. Sumbangan dari pemerintah daerah setempat ialah sumbangan yang diterima oleh sekolah dari pemerintah daerah setempat di mana sekolah tersebut berada. Dana sukarela yang biasanya ditawarkan kepada orang tua siswa tertentu yang dermawan dan bersedia memberikan sumbangan sukarela tanpa suatu ikatan.

5. Potensi Guru dalam Manajemen Sarana dan Prasarana

Manajemen sarana dan prasarana merupakan segenap proses penataan yang bersangkutan paut dengan pengadaan, pendayagunaan dan pengelolaan sarana dan prasarana pendidikan, agar tercapai tujuan yang ditetapkan secara efektif dan efisien. Sarana pendidikan merupakan sarana penunjang bagi proses belajar mengajar.

Implementasi manajemen sarana dan prasarana di SMA Negeri 4 Bulukumba berjalan dengan lancar. Hal ini dapat dilihat dari fasilitas sarana dan prasarana yang tersedia di sekolah telah memadai.

Usman Ali, S.Pd mengatakan bahwa:

“Guru dan staf bersama-sama menyampaikan dan menggunakan serta merawat sarana dan prasarana atau alat bantu pelajaran, setelah selesai menggunakan sarana dan prasarana guru tetap memperhatikan jumlah alat yang digunakan.”¹⁷

Drs. Safaruddin selaku guru Kimia menambahkan:

“memang benar, kami semua baik itu guru-guru ataupun pegawai bersama-sama menyampaikan, menggunakan serta merawat alat-alat pengajaran ini karena apabila kita menggunakan alat pengajarannya lantas tidak

¹⁷Usman Ali, S.Pd, Kepala Sekolah SMA Negeri 4 Bulukumba, *Wawancara* pada hari Jumat, 26 Agustus 2016 pukul 10.00 WIB

dikembalikan di tempat penyimpanannya mungkin saja akan hilang dan nantinya para siswa akan kesulitan dalam proses pembelajaran. Jadi kami selaku orangtua di sekolah ini menghimbau para siswa apabila menggunakan alat bantu pengajaran, kita harus merawatnya supaya kedepannya bisa dipakai adik-adik kelasnya dan dikembalikan sesuai tempatnya masing-masing.”¹⁸

Implementasi manajemen sarana dan prasarana ini dapat berjalan dengan lancar tidak lupa didukung oleh keuangan sekolah yang lancar, peran serta rasa memiliki oleh para guru dan staf. Dan peran guru dalam manajemen sarana dan prasarana yaitu para guru di SMA Negeri 4 Bulukumba terlibat dalam perencanaan pengadaan alat bantu pengajaran, memanfaatkan dan memelihara serta mengawasi setiap penggunaan alat praktek yang dipakai oleh siswa.

D. Faktor Pendukung dan Penghambat Implementasi Manajemen Berbasis Sekolah (MBS) di SMA Negeri 4 Bulukumba

1. Faktor Pendukung

Faktor pendukung implementasi manajemen berbasis sekolah di SMA Negeri 4 Bulukumba adalah pemerintah, siswa, dan guru.

Hal ini sesuai dengan yang dikemukakan oleh bapak Usman Ali, S.Pd selaku Kepala Sekolah SMA Negeri 4 Bulukumba bahwa: “yang menjadi faktor pendukungnya adalah pemerintah, guru dan siswa.”¹⁹

Usman Ali, S.Pd juga menambahkan:

“*pertama*, bentuk dukungan dari pemerintah itu adalah berupa dukungan financial melalui pemberian dana BOS untuk keluarga yang tidak mampu, alokasi dana dari pemerintah daerah serta pemberi kewenangan dalam

¹⁸ Drs. Safaruddin. *Wawancara*. Pada hari Jumat.

¹⁹Usman Ali, S.Pd. Kepala Sekolah SMA Negeri 4 Bulukumba. *Wawancara* pada hari Rabu, 28 September 2016

pengelolaan sekolah. *Kedua*, bentuk dukungan guru disini yaitu adanya guru yang berkualifikasi S1, ada juga beberapa yang sudah berkualifikasi S2 serta ada yang sudah tersertifikasi sekitar 80%. Dan yang *ketiga*, siswa. Bentuk dukungannya, jumlah siswanya semakin meningkat.”²⁰

Bentuk dukungan pemerintah di SMA Negeri 4 Bulukumba berupa dukungan financial melalui pemberian dana BOS, alokasi dana pemerintah daerah serta pemberi kewenangan dalam pengelolaan sekolah. Bentuk dukungan guru dalam penerapan manajemen berbasis sekolah di SMA Negeri 4 Bulukumba yaitu berupa tenaga pengajar dan staf yang berkualifikasi S.1 dan berkualifikasi S.2 serta ada sekitar 80 % guru yang sudah tersertifikasi. Sedangkan bentuk dukungan peserta didik dalam penerapan manajemen berbasis sekolah di SMA Negeri 4 Bulukumba yaitu jumlah penerimaan siswa baru yang semakin meningkat dari tahun-tahun sebelumnya.

Pada tahun 2012/2013, jumlah pendaftaran siswa baru sebanyak 202 orang dan pada tahun 2016/2017 jumlah pendaftaran siswa baru meningkat hingga mencapai 596 orang. Ini disebabkan karena di SMA Negeri 4 Bulukumba bangunannya sudah luas dan akreditasi A. Di tahun 2016/2017 SMA Negeri 4 Bulukumba ini bisa dikatakan sekolah yang mampu bersaing dengan sekolah yang lebih unggul.

2. Faktor Penghambat

Faktor penghambat dalam implementasi manajemen berbasis sekolah di SMA Negeri 4 Bulukumba yaitu peran masyarakat yang belum maksimal.

²⁰ Usman Ali, S.Pd. Kepala Sekolah SMA Negeri 4 Bulukumba. *Wawancara*, pada hari Rabu, 28 September 2016

Hal ini sesuai yang dikemukakan oleh Usman Ali, S.Pd bahwa: “adapun yang menjadi faktor penghambatnya di SMA Negeri 4 Bulukumba ini yaitu peran masyarakat yang belum maksimal.”²¹

Usman Ali, S.Pd menambahkan: “di sekolah itu, peran masyarakat sangat berpengaruh. Karena tanpa peran dari masyarakat pengelolaan lembaga pendidikan tidak akan berjalan sebagaimana mestinya.”²²

Peran masyarakat sangat berpengaruh pada jalannya pengelolaan lembaga pendidikan dan ikut mendukung serta berpartisipasi dalam mengembangkan sekolah SMA Negeri 4 Bulukumba. Bantuan ini lebih mengutamakan bantuan yang bersifat material dan juga bantuan moral, tenaga pendidik, dan lain-lain.

Hasil penelitian menunjukkan bahwa guru-guru di SMA Negeri 4 Bulukumba sudah diberdayakan baik dalam penyusunan kurikulum, dalam tenaga kependidikan dan kesiswaan, pengelolaan keuangan serta dalam penyediaan sarana dan prasarana. Hal ini sesuai dengan konsep pengembangan sekolah berdasarkan MBS yaitu adanya pemberdayaan guru.

Pemberdayaan guru di SMA Negeri 4 Bulukumba berjalan dengan baik karena adanya kerja sama antara Kepala Sekolah dengan guru-guru serta pegawai/staf. Guru-guru dalam hal kesiswaan, khususnya dalam penerimaan siswa baru turut berperan. Hal ini sesuai dengan prinsip pelaksanaan MBS dalam

²¹Usman Ali, S.Pd. Kepala Sekolah SMA Negeri 4 Bulukumba, *Wawancara* pada hari Rabu, 28 September 2016

²² Usman Ali, S.Pd. Kepala Sekolah SMA Negeri 4 Bulukumba, *Wawancara* pada hari Rabu, 28 September 2016

pengelolaan layanan siswa, dimulai dari penerimaan siswa baru. Implementasi MBS dalam pemberdayaan guru di bidang kesiswaan telah terlaksana dengan baik, seluruh guru dilibatkan dalam penerimaan siswa baru.

Dalam penerapan MBS di SMA Negeri 4 Bulukumba, secara luas dan mendasar yang amat diperlukan adalah dukungan pemerintah, dukungan sumber daya manusia serta dukungan dari peserta didik. Sedangkan faktor penghambat penerapan MBS yaitu dana dan sarana/prasarana masih terbatas, peran masyarakat belum maksimal. Usaha-usaha yang bisa dilakukan oleh Kepala Sekolah SMA Negeri 4 bulukumba adalah untuk mengatasi berbagai hambatan yaitu lebih sering mensosialisasikan peran serta masyarakat dalam pendidikan, lebih memperdalam ilmu manajemen dengan mengirimkan gurunya untuk mengikuti pelatihan-pelatihan.

Pada temuan penelitian sesuai dengan judul penelitian yang dilakukan yaitu mengaitkan antara pemberdayaan guru dengan implementasi manajemen berbasis sekolah. Manajemen berbasis sekolah yang merupakan paradigma baru pendidikan yang memberikan otonomi luas pada tingkat sekolah dengan maksud agar sekolah leluasa mengelola sumber daya dan sumber dana dengan mengalokasikannya sesuai dengan prioritas kebutuhan.

Manajemen Berbasis Sekolah (MBS) lebih memberikan kesempatan kepada sekolah dalam mengurus keuangannya sendiri tanpa adanya intervensi dari pihak manapun. Sekolah benar-benar diharapkan dapat memberdayakan sumber daya manusia (SDM) sesuai dengan kemampuan yang dimiliki warga sekolah.

BAB V

PENUTUP

A. Kesimpulan

Berdasarkan paparan data dan uraian pembahasan hasil penelitian yang telah diuraikan pada bab sebelumnya, maka dapat diambil kesimpulan penelitian ini adalah sebagai berikut :

1. Hasil dari penerapan MBS di SMA Negeri 4 Bulukumba adalah efektif karena hasil yang diperoleh dari penerapan MBS dapat menunjang tercapainya program sekolah.
2. Pemberdayaan potensi guru di SMA Negeri 4 Bulukumba terlaksana dengan baik hal ini dilihat dari segi potensi guru dalam manajemen kurikulum, potensi guru dalam ketenagaan dan kesiswaan, potensi guru dalam pengelolaan keuangan, serta potensi guru dalam sarana dan prasarana. Para guru diikutsertakan setiap ada kegiatan ataupun program-program yang menunjang sekolah menjadi lebih baik dan tujuan sekolah dapat tercapai.
3. Faktor pendukung penerapan manajemen berbasis sekolah yaitu pemerintah, guru dan siswa. Sedangkan faktor penghambatnya yaitu peran masyarakat yang belum maksimal.

B. Implikasi

Dengan adanya kerja sama antara guru dan staf serta Kepala Sekolah maka pengelolaan kurikulum dan sarana prasarana akan berjalan dengan baik dan tujuan sekolah dapat tercapai.

Pengelolaan keuangan sekolah memang perlu melibatkan guru. Transparansi keuangan perlu dilakukan untuk menghindari kecurigaan guru kepada Kepala Sekolah. Pengelolaan keuangan sekolah bukan hanya Kepala Sekolah dan bendahara saja, akan tetapi guru juga perlu dilibatkan dalam hal keuangan sekolah.

Peran guru dalam kesiswaan dan ketenagaan perlu diberdayakan. Guru-guru di SMA Negeri 4 Bulukumba dalam hal kesiswaan telah terlibat aktif. Keterlibatan guru dalam kesiswaan diantaranya keikutsertaan dalam panitia penerimaan siswa baru di SMA negeri 4 Bulukumba.

Dalam hal ketenagaan, guru-guru juga berpartisipasi dalam hal mengikuti pelatihan-pelatihan untuk meningkatkan keprofesionalisme guru. Kepala Sekolah SMA Negeri 4 Bulukumba harus mampu untuk terus memberdayakan guru. Pemberdayaan dapat dilakukan dengan terus mengaktifkan keikutsertaan guru untuk meningkatkan pendidikannya, dan penyediaan media pembelajaran untuk digunakan guru dalam kegiatan belajar mengajar.

C. Saran

Dari kesimpulan dan implikasi yang diuraikan di atas, dihasilkan beberapa saran pelaksanaan manajemen berbasis sekolah dalam pemberdayaan potensi guru yaitu :

1. Bagi Guru

Guru diharapkan dapat meningkatkan pelaksanaan mbs sehingga lebih meningkatkan mutu pendidikan dengan menumbuhkan minat dan keinginan untuk memperbaiki diri menjadi lebih baik.

2. Bagi Kepala Sekolah

Diharapkan dapat menyarankan para guru untuk meningkatkan pelaksanaan mbs sehingga dapat meningkatkan mutu pendidikan serta selalu memotivasi guru untuk tidak mudah menyerah dan selalu melakukan inovasi.



DAFTAR PUSTAKA

- Umaedi, *Manajemen Mutu Berbasis Sekolah / Madrasah (MMBS / M)*, (CEQM:2004).
- Undang-undang no. 20 tahun 2003 tentang Sistem Pendidikan Nasional, BAB II Pasal 3
- Tilaar. H. A. R. *Manajemen Pendidikan Nasional: Kajian Pendidikan Masa Depan*. (Bandung: Rosdakarya, 2004)
- Mulyasa, E. "*Manajemen Berbasis Sekolah*", (Jakarta: Rosda 2003), cet. ke-3
- Dwinata, Yulinda. *Implementasi Manajemen Berbasis Sekolah (MBS)*. (Medan, Universitas Negeri Medan)
- Hasibuan, Malayu S.P, *Manajemen: Dasar, Pengertian, dan Masalah*, (Jakarta: Bumi Aksara, 2004), cet. 3
- Depdiknas. *Manajemen Peningkatan Mutu Berbasis Sekolah*. 2001. (Jakarta, Direktorat Jenderal Pendidikan Dasar dan Menengah. Direktorat Pendidikan Umum).
- Syafaruddin, *Manajemen Lembaga Pendidikan Islam*, (Ciputat Press, 2005)
- Ramayulis, *Ilmu Pendidikan Islam*, (Jakarta : Kalam Mulia, 2002)
- Depag RI, *Al-qur'an al-karim dan Terjemahannya*, (Semarang: PT. Karya Toha Putra, 1998), Juz. 21
- Hari Suderajat. *Manajemen Peningkatan Mutu Berbasis Sekolah*. (Bandung: CV. Cipta Cekas Grafika, 2005)
- Prof. Dr. H. Engkoswara dan Dr. Hj. Aan Komariah. *Administrasi Pendidikan*. (Bandung: Alfabeta, 2012)
- Nurkholis, 2003. *Manajemen Berbasis Sekolah*, (Jakarta, PT. Grasindo)
- Mulyasa. *Manajemen Berbasis Sekolah: Konsep, Strategi dan Implementasi*, (Bandung: Remaja Rosdakarya, 2007)
- DRS. Abdul Kadir. *Manajemen Berbasis Sekolah: Konsep dan Strategi Memenangkan Persaingan Mutu*, (Bandung : Membumi Publising, 2009)
- Drs. Abdul Kadir. *Manajemen Berbasis Sekolah*. (Membumi Publishing, 2009)

- Jati Sidi, Indra. *Paket Pelatihan Awal untuk Sekolah dan Masyarakat : Menciptakan Masyarakat Peduli Pendidikan Anak Program Manajemen Berbasis Sekolah.* (Jakarta : Depdiknas, 2005)
- Prof. Dr. Wibowo. *Manajemen Kinerja.* (Jakarta: PT Raja Grafindo Persada, 2007)
- Marimba, Ahmad D. *Pengantar Filsafat Pendidikan Islam,* (Bandung: Al-Ma'arif, 1989)
- Tafsir, Ahmad. *Ilmu Pendidikan dalam prspektif Islam,* (Bandung: RemajaRosdakarya, 1992)
- Muhaimin, et.al., *Paradigma Pendidikan Islam: Upaya Mengefektifkan Pendidikan Agama Islam di Sekolah,* (Bandung: Remaja Rosdakarya, 2002)
- M. Alawi al-Maliki, *Prinsip-Prinsip Pendidikan Rasulullah,* (Jakarta: Gema Insani Press, 2002)
- Ainurrafiq Dawam dan Ahmad Ta'arifin. *Manajemen Madrasah Berbasis Pesantren.* (Sapen: Lista Fariska Putra, 2004)
- J Salusu. *Pengambilan Keputusan Strategik: untuk Organisasi Publik dan non Publik.* 1996. (Jakarta: Bandung: Widyasarana Indonesia)
- Prof. Dr. H. Syaiful Sagala. *Kemampuan Profesional Guru dan Tenaga Kependidikan.* (Bandung: Alfabeta, 2013)
- Azwar, Saifuddin. *Metode Penelitian.* (Yogyakarta: Pustaka Pelajar, 1997)
- Arikunto, Suharsimi. *Prosedur Penelitian Suatu Pengantar.* (Jakarta: Bina Aksara, 1989)

L

A

M

P

I

R

UNIVERSITAS ISLAM NEGERI

ALAUDDIN

MAKASSAR

N

Pedoman Wawancara

1. Pemberdayaan Guru dalam Manajemen kurikulum
 - a. Bagaimana bentuk peran guru dalam perencanaan kurikulum ?
 - b. Bagaimana bentuk peran guru dalam pelaksanaan kurikulum ?
 - c. Bagaimana bentuk peran guru dalam pengembangan kurikulum ?
2. Pemberdayaan Guru dalam Manajemen tenaga kependidikan
 - a. Bagaimana cara merekrutan dan menyeleksi guru dan staf ?
 - b. Apakah ada pelatihan untuk guru dan staf ?
 - c. Bagaimana bentuk keterlibatan guru dalam pembuatan buku induk pegawai, pembuatan file kepegawaian, pembuatan laporan rutin kepegawaian, dan pembuatan laporan data ?
3. Pemberdayaan Guru dalam Manajemen Kesiswaan
 - a. Bagaimana bentuk keterlibatan guru dalam sistem penerimaan siswa baru ?
4. Pemberdayaan Guru dalam Manajemen keuangan
 - a. Bagaimana bentuk keterlibatan guru dalam pengelolaan keuangan ?
 - b. Siapa saja yang ikut dalam menyusun rencana anggaran pendapatan dan belanja sekolah (RAPBS)?
5. Pemberdayaan Guru dalam Manajemen Sarana dan Prasarana
 - a. Bagaimana bentuk peran guru dalam mengidentifikasi kebutuhan sarana dan prasarana sekolah. ?
 - b. Bagaimana bentuk keterlibatan guru dalam pemanfaatan dan pemeliharaan alat bantu pengajaran ?
6. Faktor yang mempengaruhi pelaksanaan MBS
 - a. Apa faktor pendukung pelaksanaan MBS ?
 - b. Apa faktor penghambat pelaksanaan MBS ?

Pedoman Wawancara

VARIABEL/FOKUS	INDIKATOR FOKUS/RUANG LINGKUP	NOMOR PERTANYAAN
Penerapan MBS Dalam Pemberdayaan Potensi Guru		
1. Pemberdayaan Guru dalam Manajemen kurikulum	a. Perencanaan kurikulum b. Pelaksanaan kurikulum c. Pengembangan kurikulum	1) Bagaimana bentuk peran guru dalam perencanaan kurikulum? 2) bagaimana bentuk peran guru dalam pelaksanaan kurikulum ? 3) Bagaimana bentuk peran guru dalam pengembangan kurikulum ?
2. Pemberdayaan Guru dalam Manajemen tenaga kependidikan	a. Buku induk pegawai b. Inventarisasi file c. Laporan kepegawaian d. Laporan data sekolah	1) Bagaimana cara merekrutan dan menyeleksi guru dan staf ? 2) Apakah ada pelatihan untuk guru dan staf ? 3) Bagaimana bentuk keterlibatan guru dalam pembuatan buku induk pegawai, pembuatan file kepegawaian, pembuatan laporan rutin kepegawaian, dan pembuatan laporan data?

<p>3. Pemberdayaan Guru dalam Manajemen Kesiswaan</p>	<p>a. Penerimaan siswa baru</p>	<p>1) Bagaimana bentuk keterlibatan guru dalam sistem penerimaan siswa baru ?</p>
<p>4. Pemberdayaan Guru dalam Manajemen keuangan</p>	<p>a. Prosedur anggaran b. Prosedur akuntansi keuangan c. Prosedur investasi d. Prosedur pemeriksaan</p>	<p>1) Bagaimana bentuk keterlibatan guru dalam pengelolaan keuangan ? 2) Siapa saja yang ikut dalam menyusun rencana anggaran pendapatan dan belanja sekolah (RAPBS)?</p>
<p>5. Pemberdayaan Guru dalam Manajemen Sarana dan Prasarana</p>	<p>a. Kegiatan perencanaan b. Pengadaan c. Pemanfaatan d. Pengawasan</p>	<p>1) Bagaimana bentuk peran guru dalam mengidentifikasi kebutuhan sarana dan prasarana sekolah. ? 2) Bagaimana bentuk keterlibatan guru dalam pemanfaatan dan pemeliharaan alat bantu pengajaran ?</p>
<p>6. Faktor yang mempengaruhi pelaksanaan MBS</p>	<p>a. Kewajiban sekolah b. Pemerintah c. Financial/anggaran</p>	<p>1) Apa faktor pendukung pelaksanaan MBS ? 2) Apa faktor penghambat pelaksanaan MBS ?</p>

DAFTAR NAMA GURU

NO	NAMA	BIDANG STUDI DI AJAR	KETERANGAN
1.	Usman Ali, S.Pd	Biologi / Geografi	PNS/Guru Tetap
2.	Drs. H. Halimin	Matematika	PNS/Guru Tetap
3.	Drs. Mustari	Bahasa Indonesia	PNS/Guru Tetap
4.	Drs. Ahman Yamin	Sosiologi	PNS/Guru Tetap
5.	Drs. Rosliana	BK	PNS/Guru Tetap
6.	Dra. Sumarni	Mulok/Sosiologi	PNS/Guru Tetap
7.	Drs. Akhmad Muhtar	Penjaskes	PNS/Guru Tetap
8.	Drs. Kamiruddin H	Ppkn	Guru Tidak Tetap
9.	Drs. Safaruddin	Kimia	PNS/Guru Tetap
10.	Drs. DG Malengu	Sejarah	PNS/Guru Tetap
11.	Dra. Manewiyah Syam	Pendidikan Seni	PNS/Guru Tetap
12.	Drs. Balitung, M.Si	BK	PNS/Guru Tetap
13.	Dra. Masnawintang	PAI	PNS/Guru Tetap
14.	Hj. Rukiyah, S.Pd	Bahasa Inggris	PNS/Guru Tetap
15.	Sitti Nurwati, S.Pd	Ppkn / Kimia	PNS/Guru Tetap
16.	Andi Arnah, S.Pd	Ppkn / Kimia	PNS/Guru Tetap
17.	Muh. Iskandar, S.Ag	PAI	PNS/Guru Tetap
18.	Drs. Islamuddin	PAI	PNS/Guru Tetap
19.	Abu Naim, SPd	Bahasa Inggris	PNS/Guru Tetap
20.	NurhamSawanih, S.Pd	Bahasa Indonesia	PNS/Guru Tetap
21.	Sitti Marlian, S.Pd	Bahasa Indonesia	PNS/Guru Tetap
22.	Dra. Nuryati	Bahasa Indonesia	PNS/Guru Tetap
23.	Ismail S Ali, S.Pd	Biologi	PNS/Guru Tetap
24.	Hamianti, S.Pd	Matematika	PNS/Guru Tetap
25.	Andi Indarwati, S.Pd	Akuntansi	PNS/Guru Tetap
26.	Karmila, S.Pd	Bahasa Inggris	PNS/Guru Tetap
27.	Muhammad Basri, S.Pd	Geografi	PNS/Guru Tetap
28.	Hamidah Inderlang, S.Pd	Kimia	PNS/Guru Tetap
29.	Mudatsir, S.Pd., M.Pd		PNS/Guru Tetap
30.	Irnayani, S.Pd	Fisika	Honoror

31.	Isra Maya Sari, S.Pd	Matematika	Honorer
32.	Erma Wahyuni, S.Pd	Fisika	Honorer
33.	Dwinto Reskiyawan, S.Si., S.Pd	Matematika	Honorer
34.	Sriwahyuni, S.Pd	Penjaskes	Honorer
35.	Fatmawati Iskandar, S.Pd	Matematika	Honorer
36.	Jusnaeda, S.Pd	Fisika	Honorer
37.	Nuriman Hidayat N, S.Pd		
38.	Abd. Haris, SH		
39.	Candra Purnama, S.Pd		
40.	Arifuddin, S.Pd		
41.	Muhammad Umar Baso		
42.	Syamsumain,		



Dokumentasi Penelitian



LAB. KOMPUTER



KANTOR



PARKIRAN / KEGIATAN UPACARA



RUANG GURU



MUSHOLAH







PROSES BELAJAR MENGAJAR

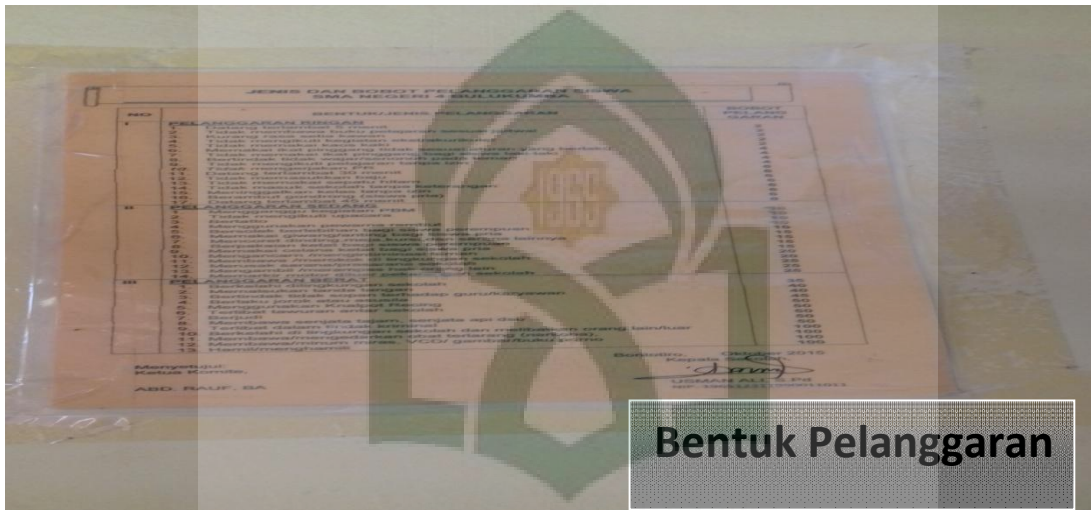

Bentuk Pelanggaran



Karya Salah Satu Guru SMA Negeri 4 Bulukumba

BIOGRAFI PENULIS



Penulis bernama lengkap **Risna Amelia Syahru**, lahir di Salu-Salu Kota Bulukumba pada tanggal 15 Mei 1995 merupakan anak dari pasangan suami istri Bapak **Syahril** dan Ibu **Rusmin**.

Memulai jenjang pendidikan SD di SDN 141 Salu-Salu dan lulus pada tahun 2006, SMP Negeri 1 Bontotiro Kabupaten Bulukumba lulus pada tahun 2009, kemudian lanjut ke jenjang menengah atas di SMA Negeri 1 Bontotiro Kabupaten dan lulus pada tahun 2012.

Pada tahun yang sama penulis melanjutkan pendidikan di tingkat Universitas tepatnya di Universitas Islam Negeri Alauddin Makassar pada Jurusan Kependidikan Islam prodi Manajemen Pendidikan Islam Fakultas Tarbiyah dan Keguruan, dan akhirnya penulis dapat menyelesaikan program studinya S1 (Strata Satu) selama 4 tahun dan selesai pada tahun 2016.

UNIVERSITAS ISLAM NEGERI
ALAUDDIN
M A K A S S A R