

**PENGARUH PENGGUNAAN MEDIA PEMBELAJARAN QUESTION WHEEL BERBASIS
ANDROID PADA MATERI SISTEM SIRKULASI TERHADAP HASIL BELAJAR
PESERTA DIDIK KELAS XI SMAN 13 MAKASSAR**



Skripsi

Diajukan untuk Memenuhi Salah Satu Syarat Meraih Gelar Sarjana
Pendidikan (S.Pd) pada Jurusan Pendidikan Biologi
Fakultas Tarbiyah dan Keguruan
UIN Alauddin Makassar

Oleh :

ARIANTI

NIM. 20500119051

**FAKULTAS TARBIYAH DAN KEGURUAN
UNIVERSITAS ISLAM NEGERI ALAUDDIN MAKASSAR**

2024

PERNYATAAN KEASLIAN SKRIPSI

Mahasiswa yang bertanda tangan di bawah ini:

Nama : Arianti
Nim :20500119051
Tempat/Tgl. Lahir :Lemosusu, 08 Desember 2000
Jurusan :Pendidikan Biologi
Fakultas :Tarbiyah dan Keguruan
Alamat :Mongcongloe Bulu
Judul :Pengaruh Penggunaan Media Pembelajaran Question Wheel
Berbasis Android Pada Materi Sistem Sirkulasi Terhadap
Hasil Belajar Peserta Didik Kelas XI SMA Negeri 13 Makassar.

Menyatakan bahwa sesungguhnya dan penuh kesadaran bahwa skripsi ini benar adalah hasil karya sendiri. Jika dikemudian hari terbukti bahwa ia merupakan duplikat, tiruan, plagiat atau dibuat oleh orang lain, sebagian atau seluruhnya, maka skripsi dan gelar yang diperoleh karenanya batal demi hukum.

Samata-Gowa, Januari 2024

Penulis

Arianti

Nim:20500119051

PENGESAHAN SKRIPSI

Skripsi berjudul, "Pengaruh Penggunaan Media Pembelajaran Question Wheel Berbasis Android Pada Materi Sistem Sirkulasi Terhadap Hasil Belajar Peserta Didik Kelas XI SMAN 13 Makassar ", yang disusun oleh Arianti, NIM: 20500119051, mahasiswa Jurusan/Prodi Pendidikan Biologi, Fakultas Tarbiyah dan Keguruan, UIN Alauddin Makassar, telah diuji dan dipertahankan dalam sidang Ujian Skripsi/Munaqasah yang diselenggarakan pada hari Kamis, tanggal 25 Januari 2024 M, bertepatan dengan 13 Rajab Akhir 1445 H, dinyatakan telah dapat diterima sebagai salah satu syarat untuk memperoleh gelar sarjana dalam Ilmu Tarbiyah dan Keguruan, Jurusan/Prodi Pendidikan Biologi dengan beberapa perbaikan.

Samata-Gowa, 25 Januari 2024 M
13 Rajab 1445 H

DEWAN PENGUJI: Nomor SK 294 Tahun 2024

Ketua : Ainul Uyuni Taufiq, S.P., S.Pd., M.Pd.



Sekretaris : Dr. Andi Ika Prasasti Abrar, S.Si., M.Pd.



Munaqisy I : Dr. H. Muh. Rapi, S.Ag., M.Pd.



Munaqisy II : Syahrhani, S.Pd., M.Pd.



Pembimbing I : Dr. Andi Maulana, M.Si.



Pembimbing II : Hamansah, S.Pd., M.Pd.

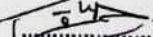

Disahkan Oleh:
Dekan Fakultas Tarbiyah dan Keguruan
UIN Alauddin Makassar,

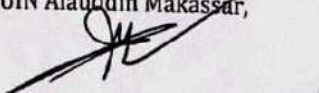

Dr. H. Andi Achruh, M.Pd.
NIP 196609081994031002

KATA PENGANTAR



Alhamdulillah Rabbil'Alamin segala puji hanya milik Allah swt. Yang Maha Pengasih lagi maha Penyayang atas segala limpahan rahmat dan nikmatnya sehingga penulis dapat menyelesaikan skripsi ini. Pernyataan rasa syukur kepada sang khalik atas hidayah-Nya yang diberikan kepada penyusun sehingga dapat menyelesaikan skripsi ini dengan judul **“Pengaruh Penggunaan Media Pembelajaran Question Wheel Berbasis Android Pada Materi Sistem Sirkulasi Terhadap Hasil Belajar Peserta Didik Kelas XI SMA Negeri 13 Makassar”**.

Salawat beserta salam terus tercurahkan kepada baginda Rasulullah Muhammad saw. Yang telah membawah kita dari zaman jahilia menuju zaman islamiah seperti sekarang ini serta sebagai panutan dan sumber inspirasi bagisetiap umat dalam berbagai aspek kehidupan.

Penulis menyadari bahwa dalam penulisan dan penyelesaian skripsi ini, penulis mendapat banyak bantuan, bimbingan, dukungan dari berbagai pihak. Melalui tulisan ini, penulis menyampaikan ucapan terima kasih yang sebesar-besarnya dengan tulus dan teristimewa untuk kedua orang tua tercinta, Ayahanda **Sarkawi** dan Ibunda **Sappe** yang telah melahirkan, mengasuh, mendidik dan mendoakan penulis disetiap langkah yang ditempuh selama pendidikan hingga proses penyelesaian ini, semoga Allah senantiasa menjaga dan melindungi mereka dan semoga segala jerih payah mereka

mendapat pahala berlipat ganda. Selain itu, penulis patut menyampaukan ucapan terima kasih dan penghargaan yang sebesar-besarnya kepada:

1. Prof. H. Hamdan Juhannis, MA, Ph.D. selaku Rektor UIN Alauddin Makassar, Prof. Dr. H. Kamaluddin Abunawas, M.Ag. selaku Wakil Rektor I Bidang Akademik, Dr. H. Andi Aderus, Lc., M.A. selaku Wakil Rektor II Bidang Administrasi Umum dan Perencanaan Keuangan, Prof. Dr. Muhammad Halifah Mustami, M.Pd. selaku Wakil Rektor III Bidang Kemahasiswaan, dan Prof. Dr. H. Muhammad Amri, Lc., M.Ag. selaku Wakil Rektor IV Bidang Kerja sama dengan Pengembangan Lembaga UIN Alauddin Makassar atas segala fasilitas yang diberikan selama menimba ilmu di kampus peradaban ini.
2. Dr. H. Andi Achruh, M.Pd.I. selaku Dekan Fakultas Tarbiyah dan Keguruan, Dr. H. Muh. Rapi, M.Pd. selaku Wakil Dekan I Bidang Akademik, Dr. M. Rusdi, M.Ag. selaku Wakil Dekan II Bidang Administrasi Umum, dan Dr. Ridwan Idris, S.Ag., M.Pd. selaku Wakil Dekan III Bidang Kemahasiswaan dan Kerja sama, serta seluruh aktivitas akademik Fakultas Tarbiyah dan Keguruan atas segala bantuan dalam bentuk pelayanan administrasi kepada penulis, sehingga dapat menyelesaikan skripsi ini.
3. Syahriani, S.Pd., M.Pd. dan Ainul Uyuni Taufiq, S.Pd., M.Pd. selaku ketua dan sekretaris Jurusan Pendidikan Biologi UIN Alauddin Makassar yang telah memberikan bantuan dalam bidang

administrasi dan dukungan kepada penulis dalam penyusunan skripsi hingga tahap penyelesaian.

4. Dr. Andi Maulana, M.Si. dan Hamansah, S.Pd., M.Pd. selaku pembimbing I dan II yang telah meluangkan banyak waktu disela-sela kesibukan mereka dalam membimbing, mengarahkan, dan memberi pengetahuan baru serta koreksi dalam penyelesaian skripsi penulis.
5. Dr. H. Muh. Rapi, M.Pd. dan Syahriani, S.Pd., M.Pd. selaku penguji I dan II yang telah meluangkan waktu, memberikan arahan dan koreksi yang membangun kepada penulis.
6. Dr. Andi Maulana, M.Si. dan Hamansah, S.Pd., M.Pd. selaku Validator I dan II yang telah bersedia meluangkan waktu, mengoreksi dan membimbing penulis terhadap instrumen penelitian, media penelitian sehingga layak digunakan untuk penelitian.
7. Semua dosen dan staf Jurusan Pendidikan Biologi Fakultas Tarbiyah dan Keguruan yang telah memberikan banyak ilmu yang bermanfaat dan membantu dalam segi administrasi maupun saran-saran dalam menyelesaikan studi di Pendidikan Biologi UIN Alauddin Makassar.
8. Pihak sekolah SMA Negeri 13 Makassar terkhusus kepada sekolah dan guru mata pelajaran biologi yang telah memberikan kesempatan untuk melakukan penelitian di SMA Negeri 13 Makassar.

9. Saudara-saudara saya (Hariyatna, Faisal, Hariyanto, Irma, Fira, dan Ulfa) yang telah mendukung baik dalam hal finansial maupun semangat kepada penulis.
10. Teman-teman Jurusan Pendidikan Biologi angkatan 2019 (PIGMEN) yang telah banyak memberikan dukungan, masukan dan motivasi bagi penulis.
11. Teman-teman “Penghuni Mongcongloe Tim” (Kurni, Satriani, Nirwana), dan Teman-teman “Rakka Club” (Rani, Hera, Lisa, Rika, Risna, Adi, Alvin, Rehan, Hendrik, Alga, Salman, Jumardin, Indra, dan Sarul) yang telah memberikan banyak dukungan, dan masukan kepada penulis.
12. Teman-teman “Calon Orang Kaya” (Nurfitri AR, Nurul Rahma, Na’ilasari, Nabila Raqiqah Maradhy, dan Hadra), dan Teman-teman “Wanita-Wanita Kuat” (Rahmawati Sandu dan Asri Ainun Wardani) yang telah kebersamai, mendukung, memotivasi, dan membantu segala keperluan penulis.
13. Semua pihak yang tidak dapat penulis sebutkan satu persatu yang telah banyak memberikan sumbangsih kepada penulis selama kuliah hingga penyelesaian skripsi.

Akhir kata, permohonan maaf yang sebesar-besarnya. Sekiranya selama proses penyusunan skripsi ini terdapat hal-hal yang kurang berkenan, semua itu terjadi atas kekhilafan dan kesalahan pribadi dari penulis yang akan menjadi pembelajaran penulis untuk kedepannya. Semoga Allah swt. Melipat gandakan pahala kepada semua pihak yang telah memberikan bantuan kepada penulis selama penyelesaian skripsi dan semoga karya ini dapat memberikan manfaat kepada para pembaca, Aamiin yaa Rabbal alamiin.

Samata-Gowa, Januari 2024

Penulis,

Arianti

Nim:20500119051



DAFTAR ISI

| | |
|---|-------|
| JUDUL | |
| PERNYATAAN KEASLIAN SKRIPSI | i |
| KATA PENGANTAR | iii |
| DAFTAR ISI..... | viii |
| DAFTAR TABEL..... | x |
| DAFTAR GAMBAR | xi |
| ABSTRAK..... | xii |
| BAB I PENDAHULUAN | 1-18 |
| A. Latar belakang..... | 1 |
| B. Rumusan Masalah | 8 |
| C. Hipotesis Penelitian | 8 |
| D. Tujuan Penelitian..... | 9 |
| E. Manfaat Penelitian..... | 9 |
| F. Definisi Operasional..... | 10 |
| G. Penelitian Terdahulu | 12 |
| BAB II TINJAUAN TEORETIS | 19-42 |
| A. Media Pembelajaran | 19 |
| B. Media Pembelajaran <i>Question Wheel</i> | 24 |
| C. Hasil Belajar | 32 |
| D. Materi Sistem Sirkulasi | 34 |
| BAB III METODOLOGI PENELITIAN | 43-55 |
| A. Jenis dan Lokasi Penelitian..... | 43 |

| | |
|-----------------------------------|--------|
| B. Pendekatan Penelitian | 43 |
| C. Populasi dan Sampel..... | 45 |
| D. Prosedur Penelitian..... | 47 |
| E. Instrumen Penelitian | 49 |
| F. Teknik Analisis Data | 50 |
| BAB IV HASIL DAN PEMBAHASAN | 56-69 |
| A. Hasil Penelitian | 56 |
| B. Pembahasan | 63 |
| BAB V PENUTUP | 70-71 |
| A. Kesimpulan..... | 70 |
| B. Implikasi Penelitian | 71 |
| DAFTAR PUSTAKA | 72-76 |
| LAMPIRAN-LAMPIRAN | 69-144 |
| RIWAYAT HIDUP | 145 |

DAFTAR TABEL

| | |
|---|----|
| Tabel 3.1 Desain Peneliti | 45 |
| Tabel 3.2 Populasi Penelitian | 46 |
| Tabel 3.3 Sampel Penelitian | 47 |
| Tabel 4.1 Analisis <i>Pretest</i> dan <i>Posttest</i> Kelas Kontrol X IPA 4..... | 56 |
| Tabel 4.2 Analisis <i>Pretest</i> dan <i>Posttest</i> Kelas Eksperimen X IPA 5..... | 59 |
| Tabel 4.3 Hasil Uji Normalitas Hasil Belajar | 61 |
| Tabel 4.4 Hasil Uji Homogenitas Kelas Eksperimen dan Kontrol..... | 62 |
| Tabel 4.5 Hasil Uji Hipotesis Data Hasil Belajar | 62 |



DAFTAR GAMBAR

| | |
|--|----|
| Gambar 1.1 Komponen Sistem Sirkulasi Jantung | 35 |
| Gambar 1.2 Pembuluh Darah Pada Manusia..... | 36 |
| Gambar 1.3 Sel Darah Merah Pada Manusia | 38 |
| Gambar 1.4 Sel Darah Putih Pada Manusia | 38 |
| Gambar 1.5 Keping-Keping Darah Pada Manusia..... | 39 |
| Gambar 1.6 Plasma Darah Pada Manusia..... | 39 |



ABSTRAK

Nama : Arianti
Nim : 20500119051
Fakultas / Jurusan : Tarbiyah dan Keguruan
Judul : Pengaruh Penggunaan Media Pembelajaran Question Wheel Berbasis Android Pada Materi Sistem Sirkulasi Terhadap Hasil Belajar Peserta Didik Kelas XI SMA Negeri 13 Makassar

Penelitian ini membahas Pengaruh Penggunaan Media Pembelajaran *Question Wheel* Berbasis Android Pada Materi Sistem Sirkulasi Terhadap Hasil Belajar Peserta Didik Kelas XI SMA Negeri 13 Makassar. Tujuan penelitian ini adalah untuk : 1) Mengetahui hasil belajar peserta didik pada konsep materi sistem sirkulasi tanpa menggunakan media pembelajaran *Question Wheel* berbasis android pada materi sistem sirkulasi kelas XI SMA Negeri 13 Makassar. 2) Mengetahui hasil belajar peserta didik yang diajar dengan menggunakan media pembelajaran *Question Wheel* berbasis android pada materi sistem sirkulasi kelas XI SMA Negeri 13 Makassar. 3) Mengetahui pengaruh penggunaan media pembelajaran *Question Wheel* berbasis android terhadap hasil belajar peserta didik pada materi sistem sirkulasi kelas XI SMA Negeri 13 Makassar.

Penelitian ini merupakan jenis penelitian Quasi Experiment menggunakan desain Non-equivalent Control Group Design. Populasi pada penelitian ini adalah seluruh peserta didik kelas XI IPA SMA Negeri 13 Makassar yang berjumlah 177 peserta didik. Sampel pada penelitian ini adalah berjumlah 72 peserta didik yang terdiri atas dua kelas yaitu kelas XI IPA 4 sebagai kelas kontrol sebanyak 36 peserta didik dan kelas XI IPA 5 sebagai kelas eksperimen sebanyak 36 peserta didik yang dipilih dengan menggunakan Teknik Purpose Sampling. Instrumen yang digunakan adalah tes hasil belajar. Teknik analisis data yang digunakan adalah analisis deskriptif dan analisis inferensial menggunakan uji prasyarat dan uji independent sampel t-test.

Berdasarkan hasil penelitian, skor hasil belajar peserta didik pada kelas yang diajar menggunakan media pembelajaran *Question Wheel* berbasis android (eksperimen) berada pada kategori sangat baik dengan jumlah rata-rata 88,00 sedangkan skor hasil belajar peserta didik pada kelas yang diajar tanpa menggunakan media pembelajaran *Question Wheel* berbasis android (kontrol) berada pada kategori baik dengan jumlah rata-rata 73,44. Hasil analisis inferensial data menunjukkan bahwa nilai signifikan yang diperoleh yaitu $t_{hitung} < 0,05$ sehingga dapat disimpulkan bahwa terdapat perbedaan signifikan antara hasil belajar peserta didik yang diajar dengan menggunakan media pembelajaran *Question Wheel* berbasis android dan peserta didik yang diajar tanpa menggunakan media pembelajaran *Question Wheel* berbasis android terhadap hasil belajar peserta didik SMA Negeri 13 Makassar.

Implikasi penelitian ini yaitu bagi peserta didik, dapat memperoleh kemudahan dalam memahami, mengingat, serta dapat membantu peserta didik untuk mendapatkan hasil yang maksimal.

Kata Kunci: Hasil Belajar, Media Question Wheel, Sistem Sirkulasi

ABSTRAK

Name : Arianti
Nim : 20500119051
Faculty / Major : Tarbiyah dan Keguruan
Title : **Pengaruh Penggunaan Media Pembelajaran Question Wheel Berbasis Android Pada Materi Sistem Sirkulasi Terhadap Hasil Belajar Pesert Didik Kelas XI SMA Negeri 13 Makassar**

This research discusses the influence of using Android-based Question Wheel learning media on Circulation System material on the learning outcomes of Class XI students at SMA Negeri 13 Makassar. The purpose of this research is to: 1) Find out the learning outcomes of students on the concept of circulation system material without using the Android-based Question Wheel learning media in class XI circulation system material at SMA Negeri 13 Makassar. 2) Find out the learning outcomes of students taught using the Android-based Question Wheel learning media on student learning outcomes in class XI circulation system material at SMA Negeri 13 Makassar.

This research is a type of Quasi Experimental research using a Non-equivalent Control Group Design. The population in this study was all students in class XI Science at SMA Negeri 13 Makassar, totaling 177 students. The sample in this study was 72 students consisting of two classes, namely class XI IPA 4 as a control class with 36 students and class the instrument used is a learning outcomes test. The data analysis technique used is descriptive analysis and inferential analysis using prerequisite test and independent sampel t-test.

Based on the research results, the learning outcomes scores of students in classes taught using the Android-based Question Wheel learning media (Experimental) are in the very good category with an average of 88.00, while the learning outcomes scores of students in classes taught without using learning media the Android-based Question Wheel (control) is in the good category with an average of 73.44. the results of the inferential analysis of the data show that the significant value obtained is $t_{count} 0.000 < 0.05$ so it can be concluded that there is a significant difference between the learning outcomes of students who are taught using the Android-based Question Wheel learning media and students who are taught without using the Question Wheel learning media. Android based on the learning outcomes of SMA Negeri 13 Makassar students.

The implication of this research is that for students, they can gain ease in understanding, remembering, and can help students to get maximum results.

Keywords: Learning Outcomes, Media Question Wheel Circulation System.

BAB I

PENDAHULUAN

A. Latar Belakang

Pendidikan merupakan tujuan pendidik untuk membentuk peserta didik menjadi pribadi yang paling penting dan ideal dalam hal perkembangan jasmani dan rohani. Kepribadian yang bersangkutan adalah kepribadian yang mempunyai kesadaran moral, sikap, dan cara berpikir yang kuat dalam membudayakan dan melaksanakan pedoman hidup yang dianggap demi kebaikan masyarakat, bangsa, dan negara.¹

Pendidikan memiliki peran yang sangat penting dalam sudut pandang dasar negara Indonesia, dalam hal ini mencerdaskan kehidupan bangsa untuk menghasilkan sumber daya manusia yang berkualitas. Selain itu, pendidikan juga memiliki fungsi untuk membina kepribadian, mengembangkan kemampuan, meningkatkan pengetahuan dan keterampilan yang diajarkan kepada peserta didik dalam kehidupan.²

Menurut Undang-Undang No. 20 Tahun 2003 Tentang Sistem Pendidikan Nasional, menyatakan bahwa :

Pendidikan merupakan usaha sadar dan terencana untuk spiritual keagamaan, pengendalian diri, kepribadian, kecerdasan, akhlak mulia, serta keterampilan yang diperlukan dirinya, masyarakat, bangsa dan negara.

¹ Harisah Afifuddin, *Filsafat Pendidikan Islam Prinsip dan Dasar Pengembangan* (Yogyakarta : Deepublish, 2018), h. 4.

² Tirtarahardja dan Sulo, *Pengantar Pendidikan* (Jakarta : PT Rineka Cipta, 2012), h. 36-37

Ditegaskan pula bahwa pendidikan nasional berfungsi mengembangkan kemampuan dan membentuk watak serta peradaban bangsa yang bermartabat dalam rangka mencerdaskan kehidupan bangsa, bertujuan untuk pengembangan peserta didik agar menjadi manusia yang beriman dan bertakwa kepada tuhan yang maha esa, berakhlak mulia, sehat, berilmu, cakap, kreatif, mandiri, dan menjadi warga negara yang demokratis serta bertanggung jawab.³

Tujuan utama pendidikan ialah mewujudkan peserta didik yang berpotensi dalam berbagai aspek guna mencapai pribadi yang lebih berkualitas dan mencapai tujuan hidup manusia yang mana kodratnya sebagai khalifah. Pendidikan diibaratkan sebagai kegiatan yang dilakukan baik secara sadar maupun tidak sadar dalam mendewasakan diri melalui kegiatan latihan, pengajaran dan bimbingan.⁴ Pendidikan dapat diterapkan melalui beberapa cara, ada yang terjadi secara alami atau dari orang tua yang dikenal dengan informal. Pendidikan yang berlangsung dikalangan masyarakat yang dikenal dengan nonformal, serta pendidikan yang diterapkan oleh negara dikenal dengan formal.⁵

Salah satu tolak ukur keberhasilan suatu pendidikan dapat dilihat dari hasil pencapaian peserta didik pada proses pembelajaran. Hasil yang

³ Departemen Pendidikan Nasional, *System Pendidikan Indonesia* (Jakarta : Balai Pustaka, 2007), h.2

⁴ Nurbaya, dkk., "Pengembangan Bahan Ajar Berbasis Predict, Observe, Explain (POE) Materi Sistem Peredaran Darah", *Jurnal Al-Ahya* 2, no.2 (2020): h. 63.

⁵ Chairul Anwar, *Hakikat Manusia Dalam Pendidikan* (Yogyakarta: OSUKA-Press, 2014), h. 60.

dicapai oleh peserta didik tentunya berbeda-beda antara yang satu dengan yang lainnya. Hal ini dipengaruhi oleh strategi pembelajaran yang dilaksanakan oleh guru⁶. Selain itu, terdapat beberapa faktor yang juga berpengaruh terhadap keberhasilan pembelajaran diantaranya metode mengajar guru, media ajar, interaksi peserta didik dengan lingkungan sosial sekolah maupun kepribadian peserta didik yang meliputi sikap, kebiasaan, motivasi, minat, serta perhatian peserta didik.⁷

QS. Al-Baqarah ayat 31 juga menjelaskan tentang bagaimana pentingnya media pembelajaran. Adapun ayat al-qur'an tersebut berbunyi:

وَعَلَّمَ آدَمَ الْأَسْمَاءَ كُلَّهَا ثُمَّ عَرَضَهُمْ عَلَى الْمَلَائِكَةِ فَقَالَ أَنْبِئُونِي بِأَسْمَاءِ هَؤُلَاءِ إِنْ كُنْتُمْ صَادِقِينَ

Terjemahnya:

Dan dia ajarkan kepada Adam nama-nama (benda) semuanya, kemudian dia perlihatkan kepada para malaikat, seraya berfirman, "Sebutkan kepada-Ku nama semua (benda) ini, jika kamu yang benar!"

Berdasar ayat tersebut, Allah mengajarkan kepada Nabi Adam a.s. nama nama benda seluruhnya yang ada di bumi, kemudian Allah memerintahkan kepada malaikat untuk menyebutkan-nya, yang sebenarnya belum diketahui oleh para malaikat. Benda-benda yang disebutkan oleh Nabi Adam a.s. diperintahkan oleh Allah Swt. Tentunya telah diberikan gambaran bentuknya oleh Allah SWT Menurut penfasiran Quraish Shihab, setelah

⁶ Muhammad Fuad, dkk., "Penerapan Strategi Pembelajaran *Group To Group Exchange* Berbantuan Media *Mind Mapping* dan Metode Ceramah Terhadap Hasil Belajar Biologi Siswa Kelas X MA Firdaus Tompobalang Kabupaten Maros", *Jurnal Al-Ahya* 1, no. 3 (2019): h. 37.

⁷ Budi Kurniawan, dkk., "Studi Analisis Faktor-Faktor Yang Mempengaruhi Hasil Belajar Pada Mata Pelajaran Teknik Listrik Dasar Otomotif", *Journal of Mechanical Engineering Education* 4, no. 2 (2017): h. 158.

menciptakan Adam, lalu mengajarkannya nama dan karakteristik benda agar ia dapat hidup dan mengambil manfaat dari alam, Allah memperlihatkan benda-benda itu kepada malaikat. "Sebutkanlah kepada-Ku nama dan karakteristik benda-benda ini, jika kalian beranggapan bahwa kalian lebih berhak atas kekhalifahan, dan tidak ada yang lebih baik dari kalian karena ketaatan dan ibadah kalian itu memang benar," firman Allah kepada malaikat. Penggunaan media visual dalam pembelajaran. seperti gambar, krikil dan jari tangan.⁸

Penggunaan media ajar menjadi salah satu faktor utama yang mempengaruhi keberhasilan dalam mencapai tujuan pembelajaran. Media ajar adalah suatu sarana yang dapat menunjang proses belajar mengajar. Media ajar yang dimaksud disini berupa benda, cara serta model pembelajaran yang menjadi pendukung proses belajar.⁹ Media ajar dapat membuat pembelajaran lebih efektif dan efisien. Media ajar tentunya harus relevan dengan tujuan pembelajaran yang akan dicapai kelak serta diharapkan dapat membangkitkan minat peserta didik.¹⁰

Permasalahan yang ditimbulkan karena penggunaan media ajar yang tidak sesuai menyebabkan kebosanan dan kejenuhan bagi peserta didik. Apalagi sekarang ini kita masih menemukan proses belajar mengajar yang

⁸ Abdul Haris Pito, "Media Pembelajaran dalam Perspektif Al-quran", Jurnal Diklat Teknis 6, no. 2 (2018): h.107.

⁹ Muhammad Hasan, dkk., *Media Pembelajaran* (Jawa Tengah: Tahta Media, 2021), h. 28.

¹⁰ Jamilah, "Peningkatan Hasil Belajar Biologi Melalui Laboratorium Virtual", *Jurnal Biotek 1*, no.1 (2013): h. 20.

monoton. Misalnya saja pada mata pelajaran biologi, khususnya pada materi sistem sirkulasi. Apalagi materi sistem sirkulasi termasuk salah satu materi yang di dalamnya terdapat banyak istilah ilmiah. Peserta didik sering mengeluh dan merasa bahwa pelajaran biologi itu membosankan. Hal itu juga dipengaruhi oleh cara pendidik menyampaikan materinya seperti metode ceramah dan penggunaan media ajar yang tidak sesuai.¹¹

Di era modernisasi perkembangan ilmu pengetahuan dan teknologi juga mengalami peningkatan yang sangat pesat. Salah satu hasil modifikasi dari media pembelajaran dengan memanfaatkan kemajuan teknologi yaitu *Question Wheel*. *Question Wheel* merupakan media pembelajaran dimodifikasi dalam bentuk aplikasi android yang dirancang untuk menarik perhatian, minat, interaktif, motivasi belajar dan meningkatkan pemahaman peserta didik dalam belajar. *Question Wheel* memiliki keunggulan tersendiri dengan menarik minat penggunaannya dibandingkan dengan media pembelajaran yang masih bersifat manual karena di dalamnya terdapat gambar mengenai materi sistem sirkulasi yang memiliki warna bervariasi, terdapat juga tes berupa pertanyaan yang ada pada gambar tersebut. Pengguna dapat mengakses *Question Wheel* melalui *Smartphone* dan Komputer.

Sejalan dengan berkembangnya aplikasi android, teknologi yang semakin maju juga membuat masyarakat lebih mudah dalam memanfaatkan

¹¹ Juliawati Harahap dan Khairinal Salam, "Analisis Faktor - Faktor Penyebab Kejenuhan Belajar Peserta didik Dalam Mata Pelajaran Ipa Kelas VIIID SMPN 7 Muaro Jambi", *Artikel Ilmiah*, (2017), h. 8-9

internet dengan mengakses melalui android. Android adalah sistem operasi yang terdapat pada *smartphone* maupun tablet yang di dalamnya terdapat berbagai fitur yang berguna untuk membantu dan memudahkan hidup manusia. Perangkat lunak (software) ini berisi suatu sistem operasi aplikasi dan *middleware*. Saat ini android sudah banyak digunakan sebagai perangkat pendukung pembelajaran. Banyaknya materi pembelajaran yang bisa diakses melalui internet dan juga memudahkan dalam pengumpulan tugas, serta dapat mengakses berbagai informasi terupdate mengenai dunia pendidikan.¹²

Peneliti melakukan wawancara secara non formal dengan guru mata pelajaran Biologi kelas XI SMA Negeri 13 Makassar pada tanggal 20 september 2022. Berdasarkan hasil wawancara diperoleh bahwa proses pembelajaran yang dilakukan di sekolah tersebut belum pernah menerapkan bahan ajar berupa media *Question Wheel* berbasis Android. Bahan ajar yang sering digunakan dalam proses pembelajaran ialah buku paket/cetak ataupun *power point*. Hal ini menimbulkan kejenuhan dan kebosanan bagi peserta didik, yang mengakibatkan berkurangnya perhatian pada saat proses pembelajaran. Menurut Popo Musthofa Kamil, tidak semua materi dapat disajikan dengan menggunakan *power point* dan dibutuhkan keterampilan khusus untuk menuangkan ide-ide yang baik pada desainnya. Penggunaan desain/*template power point* yang berulang membuat peserta

¹² Alda Shafira, Feni Rosayanti, dan Sunan Baedowi, Pengaruh Model Pembelajaran Picture and Picture Berbantuan Media Pembelajaran Roda Keberuntungan Konsep Daur Hidup Hewan Siswa Kelas IV, no. 2 (2018): h. 3.

didik merasa jenuh dan bosan.¹³ Hal demikian juga diungkapkan oleh Novia Ardianti dkk, yang menyatakan bahwa penggunaan *power point* dalam proses pengajaran dan pembelajaran bisa membuat pengajar hanya “*show and tell*” tanpa menerangkan isi pembelajaran.¹⁴ Oleh karena itu, guru membutuhkan media ajar yang menarik minat peserta didik dan memudahkan peserta didik dalam memahami materi pembelajaran. Penggunaan *Question Wheel* sebagai media pembelajaran dirasa perlu untuk menunjang proses pembelajaran pada mata pelajaran Biologi khususnya materi Sistem Sirkulasi.

Media pembelajaran *Question Wheel* berbasis Android atau biasa disebut dengan pembelajaran roda berputar adalah media pembelajaran yang dikemas dalam bentuk aplikasi yang memiliki bentuk lingkaran dan terbagi atas beberapa sector. Media pembelajaran *Question Wheel* ini dapat pula di artikan sebagai media pembelajaran yang memanfaatkan sebuah lingkaran dan terbagi menjadi beberapa bagian, dimana setiap bagian terdapat gambar yang berkaitan dengan materi sistem sirkulasi pada manusia yang mempunyai warna bervariasi. Pada penggunaan media pembelajaran ini dapat menarik perhatian, minat, interaktif, dan motivasi belajar, membuat siswa aktif meningkatkan pemahaman serta proses

¹³ Popo Musthofa Kamil, “Perbedaan Hasil Belajar Siswa Pada Materi Sistem Pencernaan Pada Manusia Dengan Menggunakan Media Power Point dan Media Torso”, *Bioedusiana* 3, no. 2 (2018): h. 66.

¹⁴ Novia Ardianti, dkk., “Pemanfaatan Microsoft Power Point Pada Pembelajaran Luas Bangun Datar Untuk Meningkatkan Hasil Belajar Siswa Kelas V”, *Jurnal Pendidikan dan Pembelajaran Khatulistiwa* 2, no.10 (2013): h. 4.

pembelajaran dapat berlangsung secara menyenangkan dan optimal.¹⁵ Sejalan dengan penelitian yang dilakukan oleh A. Nurrahmi AM di SMA Negeri 2 Soppeng menyatakan bahwa penggunaan media Question Wheel sangat efektif untuk dijadikan bahan ajar karena dapat melatih berpikir kritis peserta didik, apa lagi di era sekarang ini banyak peserta didik yang mengalami kesulitan dalam menangkap pembelajaran pada materi yang dianggap sulit seperti sistem sirkulasi.

Berdasarkan uraian di atas maka peneliti mengangkat judul **Pengaruh Penggunaan Media Pembelajaran Question Wheel Berbasis Android Pada Materi Sistem Sirkulasi Terhadap Hasil Belajar Peserta Didik Kelas XI SMA Negeri 13 Makassar**

B. Rumusan Masalah

Berdasarkan latar belakang yang telah dijelaskan maka rumusan masalah pada penelitian ini adalah sebagai berikut:

1. Bagaimana hasil belajar peserta didik pada materi sistem sirkulasi tanpa menggunakan media pembelajaran *Question Wheel* berbasis Android Kelas XI SMA Negeri 13 Makassar?
2. Bagaimana hasil belajar peserta didik pada materi sistem sirkulasi dengan menggunakan media pembelajaran *Question Wheel* berbasis Android Kelas XI SMA Negeri 13 Makassar?

¹⁵ Redina Simbolon, "Penggunaan Roda Pintar Untuk Kemampuan Membaca Anak", *Jurnal Pendidikan Dan Pengajaran Guru Sekolah Dasar 2*, no. 2 (2019): h. 69.

3. Apakah terdapat pengaruh signifikan penggunaan media pembelajaran *Question Wheel* berbasis Android terhadap hasil belajar peserta didik pada materi sistem sirkulasi kelas XI SMA Negeri 13 Makassar?

C. Hipotesis Penelitian

Hipotesis merupakan jawaban sementara dari masalah yang telah dirumuskan yang menghubungkan antara variabel yang satu dengan variabel lainnya.¹⁶ Adapun hipotesis dari penelitian ini dapat dirumuskan sebagai berikut:

Ha : Ada pengaruh signifikan penggunaan media pembelajaran *Question Wheel* berbasis android terhadap hasil belajar peserta didik pada materi sistem sirkulasi kelas XI SMA Negeri 13 Makassar.

D. Tujuan Penelitian

1. Mengetahui hasil belajar peserta didik pada konsep materi sistem sirkulasi tanpa menggunakan media pembelajaran *Question Wheel* berbasis android pada materi sistem sirkulasi kelas XI SMA Negeri 13 Makassar.
2. Mengetahui hasil belajar peserta didik yang diajar dengan menggunakan media pembelajaran *Question Wheel* berbasis android pada materi sistem sirkulasi Kelas XI SMA Negeri 13 Makassar.

¹⁶ Sandu Sitoyo & M. Ali Sodik, *Dasar Metodologi Penelitian* (Cet: I, Yogyakarta: Literasi Media Publishing, 2015), h. 15.

3. Mengetahui pengaruh penggunaan media pembelajaran *Question Wheel* berbasis android terhadap hasil belajar peserta didik pada materi sistem sirkulasi kelas XI SMA Negeri 13 Makassar.

E. Manfaat Penelitian

Adapun manfaat dari penelitian ini sebagai berikut:

1. Peneliti, peneliti dapat menambah pengalaman dan meningkatkan pengetahuan terkait perkembangan media pembelajaran *Question Wheel* hingga menjadikannya bekal untuk menjadi pendidik yang lebih berkualitas.
2. Bagi peserta didik, penelitian ini berguna untuk meningkatkan pemahaman serta hasil belajar peserta didik dalam kegiatan pembelajaran dengan menggunakan media pembelajaran *Question Wheel* berbasis android.
3. Bagi pendidik, hasil penelitian ini dapat dijadikan sebagai pedoman, acuan, ataupun referensi bagi pendidik dalam melaksanakan proses mengajar dengan menggunakan media pembelajaran *Question Wheel* berbasis android.
4. Bagi sekolah, penelitian ini membantu untuk meningkatkan kualitas belajar mengajar dan meningkatkan ketuntasan belajar peserta didik khususnya pada mata pembelajaran biologi dengan menggunakan media pembelajaran *Question Wheel* berbasis android.

F. Definisi Operasional

Definisi operasional variabel dimasukkan peneliti sebagai suatu gambaran yang jelas tentang variabel-variabel yang diteliti dan diperlukan untuk menghindari terjadinya kekeliruan penafsiran pembaca terhadap variabel-variabel yang diteliti.¹⁷ Untuk memperjelas hal-hal yang akan dibahas pada ruang lingkup penelitian maka ditetapkan batasan judul sebagai berikut:

1. Media Pembelajaran *Question Wheel* Berbasis Android

Question Wheel berbasis android adalah media pembelajaran yang dikemas dalam bentuk aplikasi yang memiliki bentuk lingkaran dan bergerak pada porosnya. Media ini dapat diakses dengan menggunakan android yang membahas materi tentang sistem sirkulasi. Adapun desain dari media *Question Wheel* ini terdiri dari menu (mulai) yang didalamnya terdapat gambar yang bervariasi beserta pertanyaan-pertanyaan mengenai materi sistem sirkulasi. kemudian terdapat skor atau nilai yang didapatkan peserta didik dan terakhir adalah kata keluar. Langkah-langkah penggunaan media *Question Wheel* yaitu sebelumnya siswa dibagi menjadi 3-6 kelompok, didalam kelompok tersebut terdiri dari 6 peserta didik. Setiap perwakilan kelompok diberi kesempatan untuk memainkan pembelajaran tersebut di android masing-masing dengan cara memutar aplikasi tersebut, setiap pertanyaan memiliki poin 100. Pembelajaran ini di mainkan sampai semua

¹⁷ Jonathan Sarwono, *Metode Penelitian Kuantitatif dan kualitatif* (Yogyakarta : Graha Ilmu, 2006), h. 67.

anggota kelompok sudah memutar Question Wheel tersebut. Kelompok yang mengumpulkan point terbanyak dinyatakan menang dalam pembelajaran ini.

2. Hasil Belajar

Hasil belajar yang dimaksud dalam penelitian ini adalah nilai kognitif yang diperoleh dari hasil tes berupa pilihan ganda yang diberikan pada peserta didik setelah mengikuti proses pembelajaran yang dilaksanakan dengan menggunakan kelas eksperimen yaitu penggunaan media pembelajaran *Question Wheel* berbasis android maupun kelas control pada pembelajara biologi pada materi sistem sirkulasi kelas XI SMA Negeri 13 Makassar.

G. Tinjauan Pustaka

Berikut ini beberapa hasil penelitian yang relevan dan dapat mendukung penelitian tentang bagaimana pengaruh penggunaan media pembelajaran *Question Wheel* berbasis Android terhadap hasil belajar siswa dalam proses pembelajaran antara lain :

1. Naning Lutfianigsih melakukan penelitian pada tahun 2018 dengan judul Pengembangan Media Pembelajaran Permainan *Questions Wheel Chain* (QWC) Pada Materi Analisis Swot Di kelas X BDPM SMK Negeri Pasirian. Penelitian ini menggunakan jenis penelitian pengembangan (Research and Development) dengan model pengembangan 4D. berdasarkan validasi oleh ahli media, materi dan bahasa bahwa pembelajaran menggunakan media pembelajaran

Question Wheel Chain (QWC) memperoleh presentasi sebesar 82,6% dengan kriteria sangat layak. Sedangkan dari hasil angket respon siswa terhadap penggunaan media pembelajaran *Question Wheel Chain* (QWC) menunjukkan presentase sebesar 90,5% dengan kategori sangat baik. Respon siswa pada uji coba kelompok kecil mencapai skor 90,3% yang masuk pada kategori sangat baik. Kemudian dilakukan perbaikan terkait pengaturan waktu dan pengkondisian jalanya pembelajaran *Question Wheel Chain* (QWC). Sehingga pada pelaksana uji coba kelas lapangan respon siswa mencapai skor 90,7% yang masuk pada kategori sangat baik. Berdasarkan hal tersebut dinyatakan bahwa media pembelajaran *Question Wheel Chain* (QWC) efektif untuk dimanfaatkan sebagai media pembelajaran.¹⁸

Persamaan dalam penelitian yaitu media yang digunakan sama, yaitu media pembelajaran *Question Wheel* atau permainan roda berputar, namun perbedaan antara peneliti terdahulu dengan peneliti sekarang yaitu terletak pada materi, dimana peneliti terdahulu menggunakan materi analisis swoth dan penilitit sekrang menggunakan materi sistem sirkulasi. Selain itu perbedaannya juga terletak pada sekolah tempat penelitian dan kelas. Pada penelitian ini menggunakan media yang sama yaitu *Question Wheel* namun dikemas dalam bentuk aplikasi Android.

¹⁸ Naning Lutfianigsih, "Pengembangan Media Pembelajaran *Question Wheel Chain* (QWC) Pada Materi Analisis Swot Di Kelas X BDPM SMK Negeri Pasirian", *Jurnal Pendidikan Tata Niaga (JPTN)* 6, no. 5 (2018): h. 232.

2. Yunia Rachmawati & Rochmawati melakukan penelitian pada tahun 2021 dengan judul Pengembangan Permainan *Question Wheel* Sebagai Media Pengayaan Pada Materi Keuangan Pemerintah Desa Kelas XI Di SMK Negeri 1 Sooko Mijikerto. Penelitian ini menggunakan jenis penelitian pengembangan dengan model ADDIE, yang terdiri dari tahap analisis, tahap desain, tahap pengembangan, tahap implementasi, dan tahap evaluasi. Hasil validasi pengembangan media pengayaan berupa permainan *Question Wheel* dari ahli materi diperoleh rata-rata presentase sebesar 96,6% dengan kategori interprestasi sangat layak. Dan ahli media memperoleh rata-rata presentase 90,5% dengan kategori interprestasi sangat layak. Dengan demikian diperoleh simpulan media pengayaan permainan *Question Wheel* pada materi pokok bahasa keuangan pemerintah desa sangat layak untuk di implementasikan pada program pengayaan disekolah menengah kejuruan.¹⁹

Persamaan peneliti sebelumnya dengan peneliti sekarang yaitu keduanya menggunakan media pembelajaran *Question Wheel*. Namun perbedaannya ada pada media yang digunakan. Satu berbasis aplikasi dan yang satu berbasis manual, serta lokasi peneliti berbeda. Peneliti sekarang meneliti di SMA Negeri 13 Makassar.

¹⁹ Yunia rachmawati, & Rochmawati, "Pengembangan Permainan Question Wheel Sebagai Media Pengayaan Pada Materi Keuangan Pemerintah Desa Kelas XI Di SMK Negeri 1 Sooko Mojokerto", *Jurnal Pendidikan Akutansi Dan Keuangan* 9, no. 1 (2021): h. 10.

3. Nisa Fahmi Huda melakukan penelitian pada tahun 2020 dengan judul Penggunaan Media Pembelajaran Spinning Wheel Dalam Pembelajaran Qawaid Nahwu. Berdasarkan hasil penelitian yang dilakukan oleh Nisa Fahmi Huda dapat disimpulkan bahwa penggunaan media pembelajaran Spinning Wheel dapat mempengaruhi hasil belajar santriwati. Hal ini membuktikan hasil penilaian antara tes awal dan tes akhir terdapat peningkatan yang signifikan. Pada pretest siswa mendapat rata-rata nilai 63.43. sedangkan setelah dilakukan pretest yaitu melakukan posttest siswa mengalami peningkatan dengan mendapat nilai rata-rata 85.53.²⁰

Persamaan peneliti sebelum dan peneliti sekarang yaitu keduanya menggunakan media roda berputar. Namun pada peneliti sekarang membuatnya dalam bentuk aplikasi Android. Perbedaan antara peneliti terdahulu dan peneliti sekarang yaitu pada medianya peneliti terdahulu menggunakan Spinning Wheel sedangkan Peneliti Sekarang Menggunakan *Question Wheel* berbasis Android. Selain itu lokasi penelitian berbeda peneliti sekarang meneliti di SMA Negeri 13 Makassar. Pada materi sistem sirkulasi.

4. Ummi Khairunnisa dkk melakukan penelitian pada tahun 2019, dengan judul Pengembangan Media *Wheels Question* Pada Materi Sistem Koloid Untuk Meningkatkan Motivasi Belajar Siswa Kelas XI Di

²⁰ Nisa Fahmi Huda, " Penggunaan Media Pembelajaran Spinning Wheel Dalam Pembelajaran Qawaid Nahwu", *Jurnal Pendidikan Bahasa Arab* 4, no. 2 (2020): h. 172.

SMA Negeri 12 Banjarmasin. peneliti ini menggunakan jenis penelitian pengembangan dengan metode Research and Development (R&D) dengan menggunakan langkah 1 sampai 6. Populasi yang digunakan adalah kelas XI IPA SMAN 12 Banjarmasin dengan sampel kelas XI IPA 3 yang berjumlah 25 siswa. Selain menguji kelayakan media, peneliti ini juga menguji efektifitas media terhadap motivasi belajar. Dimana hasil penelitian *Wheels Question* memperoleh penilaian sebesar 64 berada pada rentang $X > 63$ sehingga termasuk kedalam kategori sangat baik dan peningkatan motivasi belajar siswa sebesar 43%.²¹

Persamaan peneliti sebelumnya dengan peneliti sekarang terletak pada media pembelajaran yang digunakan yaitu *Question Wheel*. Sedangkan perbedaan terletak pada aspek yang diamati, penelitian sebelumnya mengamati motivasi belajar siswa namun peneliti sekarang meneliti hasil belajar peserta didik.

5. Fathonatun Nisak U.M, Isnawati dan Guntur Trimulyono melakukan penelitian pada tahun 2016 dengan judul Pengembangan Pembelajaran *Question Wheel* sebagai media pembelajaran untuk melatih keaktifan Menjawa dan Meningkatkan Hasil Belajar Siswa Pada Materi Jamur. Metode yang digunakan pada penelitian ini merupakan penelitian pengembangan. Penelitian ini menggunakan

²¹ Umami Khairunnisa, dkk, "Pengembangan Media *Wheels Question* Pada Materi Sistem Koloid Untuk Meningkatkan Motivasi Belajar Siswa Kelas XI Di SMA Negeri 12 Banjarmasin", *Jurnal Pendidikan Kimia Dan Ilmu Kimia* 2, no. 1 (2019): h. 22.

dua kali observasi yaitu sebelum eksperimen dan sesudah eksperimen. Berdasarkan hasil penelitian yang dilakukan menunjukkan bahwa media pembelajaran *Question Wheel* pada materi jamur dinyatakan layak berdasarkan dari aspek keaktifan menjawab siswa dan hasil belajar. penilaian berdasarkan keaktifan menjawab siswa sebesar 85,31% dengan kategori sangat baik dan hasil belajar siswa sebesar 100% dengan kategori sangat baik. Berdasarkan hal tersebut maka dinyatakan bahwa media pembelajaran *Question Wheel* efektif untuk dimanfaatkan sebagai media pembelajaran.²²

Persamaan peneliti sebelumnya dan peneliti sekarang yaitu terletak pada media pembelajaran yang digunakan yaitu media pembelajaran *Question Wheel* atau permainan roda berputar, adapun perbedaan pada penelitian ini terletak lokasi penelitian dan materi penelitian.

6. A. Nurrahmi AM melakukan penelitian pada tahun 2021 dengan judul Pengembangan media pembelajaran *Question Wheel* berbasis android pada materi sistem sirkulasi kelas XI SMAN 2 Soppeng. Metode yang digunakan pada penelitian ini yaitu Research And Development (R&D) dengan model pengembangan 4D. hasil penelitian menunjukkan media pembelajaran *Question Wheel* berbasis android

²² Fathonatun Nisak U.M, Isnawati, dan Trimulyono, "Pengembangan Pembelajaran *Question Wheel* Sebagai Media Pembelajaran Untuk Melatih Keaktifan Menjawab Dan Meningkatkan Hasil Belajar Siswa Pada Materi Jamur", *Jurnal BIOEDU Bekala Ilmiah Pendidikan Biologi* 5, no. 3 (2016): h. 276.

pada materi sistem sirkulasi yang dikembangkan memiliki tingkat validitas oleh tim ahli materi dan tim ahli desain valid yaitu 3,37 penelitian respon siswa dan respon guru, tingkat kepraktisan bahan ajar berada pada kategori praktis dengan rata-rata nilai total 2.88. maka dapat disimpulkan bahwa media pembelajaran *Question Wheel* berbasis android layak untuk digunakan karena telah memenuhi kriteria valid dan praktis. ²³

Adapun perbedaan pada penelitian ini yaitu pada peneliti sebelumnya menggunakan jenis penelitian pengembangan Research and Development (R&D) dengan menggunakan model 4D. sedangkan peneliti sekarang menggunakan jenis penelitian eksperimen semu (*Quasy Eksperimen*).

²³ Lely Arum Syah Puteri, Pengembangan Spinning Wheel Sebagai Media Pembelajaran Siswa Materi Perubahan Lingkungan Kelas V Sekolah Dasar”, *Jurnal JPGSD* 10, no. 7 (2022): h. 1543- 1550.

BAB II

TINJAUAN TEORETIS

A. Media Pembelajaran

1. Definisi Media Pembelajaran

Perkembangan ilmu pengetahuan dan teknologi telah menyebabkan perubahan yang sangat penting dalam berbagai dimensi kehidupan manusia, baik ekonomi, sosial, budaya, dan pendidikan. Agar pendidikan tidak tertinggal dari perkembangan ilmu pengetahuan dan teknologi, maka perlu dilakukan penyesuaian, terutama perubahan terkait faktor pengajaran di sekolah. Salah satu faktor adaptif yang berkaitan dengan pengajaran adalah media pembelajaran yang harus dipelajari dan dikuasai oleh mereka yang menyampaikan materi pelajaran.

Media berasal dari bahasa latin *medius* yang berarti tengah, perantara atau pengantar. Media pembelajaran mengacu pada segala sesuatu yang dapat digunakan untuk menyampaikan isi pelajaran, merangsang pikiran, perasaan, perhatian dan keterampilan siswa untuk mendorong proses belajar mengajar.²⁴

Media merupakan alat atau sebuah fasilitas dalam menjalankan ataupun menyampaikan sesuatu yang berkaitan dengan materi pelajaran di sekolah, untuk mendapat suatu ajaran yang efektif dan bermanfaat serta

²⁴ Abdul Wahid, "Pentingnya Media Pembelajaran Dalam Meningkatkan Prestasi Belajar (The Importance of Learning Media In Improving Student Learning Achievements)", *Jurnal ISTIQRA* 5, no. 2 (2018): h. 2-3.

mudah dipahami oleh peserta didik. Di era teknologi sekarang ini telah memberikan alat atau media yang memiliki tujuan untuk menambah minat belajar peserta didik. Maka dari itu media ini mampu meningkatkan efektivitas komunikasi.²⁵

Dari uraian di atas maka dapat disimpulkan bahwa media merupakan alat yang digunakan untuk menyampaikan berita atau informasi dari pengirim pesan ke penerima pesan baik itu berupa naskah, video, film, buku dan sebagainya.

2. Ciri-Ciri Media Pembelajaran

Media pembelajaran yang baik adalah media yang memiliki ciri-ciri sebagai berikut²⁶:

a. Ciri Fiksatif (*Fixative Property*)

Ciri ini menggambarkan kemampuan sebuah media pembelajaran dalam menyediakan, menepatkan, mengabadikan atau mengarsipkan dan melestarikan suatu peristiwa atau kejadian. Peristiwa atau kejadian tersebut kemudian diurut dan disusun kembali dalam bentuk audio, visual, maupun audio visual.

b. Ciri Manipulatif (*Manipulative Property*)

Ciri ini menggambarkan modifikasi dari sebuah kejadian atau peristiwa yang waktu terjadinya dalam jangka waktu yang cukup lama

²⁵ Ahsan Akhtar Naz, Rifaqat Ali Akbar, "Use Of Media For Effective Instruction Its Importance: Some Consideration", *Journal Of Elementary Education* 18, no. 2 (2017), h. 35-40.

²⁶ Asnawir dan Basyiruddin Usman, *Media Pembelajaran* (Jakarta: Ciputat Pres, 2002), h. 27.

namun di konversi menjadi lebih singkat dengan menggunakan teknik pengambilan gambar time-lapse *Recording*. Contoh bagaimana daur hidup dari nyamuk yang diawali dari telur hingga menjadi dewasa yang kemudian dipercepat dengan teknik pengambilan gambar fotografi. Selain dapat dipercepat peristiwa atau kejadian tersebut juga dapat diperlambat.

c. Ciri Distribusi (*Distributive Property*)

Ciri distributive ini menggambarkan suatu peristiwa atau kejadian yang terjadi di daerah yang sulit untuk dikunjungi oleh peserta didik tetapi mudah diakses untuk dihadirkan di ruangan kelas mereka. Selain itu, gambaran tersebut juga dapat disebarluaskan serta didistribusikan ke khayalak tanpa terkendala oleh ruang dan waktu.

Media pembelajaran berbasis aplikasi android yang dikembangkan pada penelitian ini mampu mencakup ketiga ciri diatas dikarenakan hal-hal sebagai berikut:

- 1) Terdapat fitur-fitur gambaran, audio, dan animasi yang dapat menggambarkan materi Wheel Aligment sehingga dapat memenuhi ciri fiksatif.
- 2) Terdapat fitur animasi dimana kejadian yang sifatnya lama dan susah dijangkau dapat disingkat waktunya dengan adanya fitur tersebut sehingga dapat memenuhi ciri manipulative.

- 3) Media pembelajaran ini bersifat software sehingga dapat disebar luaskan bukan hanya ke lain kelas atau lain sekolah namun juga ke seluruh dunia sehingga dapat memenuhi ciri distributif.²⁷

3. Macam-Macam Media

Media pembelajaran dikategorikan dalam tiga bagian yaitu visual, gerak dan ucapan. Visual dibagi menjadi tiga bagian yaitu gambar garis, simbol dan visual. Selain itu, dibedakan juga media transmisi dengan media rekam, sehingga media pembelajaran dikelompokkan menjadi 8 media yaitu sebagai berikut:²⁸

a. Media Audio Visual Diam

Media audio visual diam merupakan alat media yang dapat dilihat dan didengar tetapi tidak dapat bergerak seperti slide pada power point.

b. Media Audio Visual Gerak

Media audio visual gerak merupakan media yang dapat dilihat, didengar dan juga media ini dapat bergerak seperti TV dan Smartphone

c. Media Audio Semi Gerak

Media audio semi gerak merupakan media yang dapat kita lihat, didengar, dan juga dapat bergerak namun hanya berupa tulisan dan suara.

²⁷ Arsyad A, *Media Pembelajaran* (Jakarta: Rajawali Pres, 2009), h. 4.

²⁸ Asnawir dan Basyiruddin Usman, *Media Pembelajaran* (Jakarta: Ciputat Pers, (2002), h. 27.

d. Media Visual Diam

Media visual diam merupakan media yang hanya dapat dilihat oleh indra penglihatan saja seperti slide power point, halaman cetak, foto, dan sebagainya.

e. Media Visual Gerak

Media visual gerak merupakan salah satu media yang dapat dilihat namun tidak dapat didengar seperti film bisu.

f. Media visual Semi Gerak

Media visual semi gerak merupakan media yang memiliki kemampuan untuk menampilkan gambar yang disertai gerakan tetapi gerakannya tidak menyeluruh atau utuh.

g. Media Audio

Media audio merupakan media yang dapat memberikan informasi melalui audio atau suara.

h. Media Cetak

Media cetak merupakan media yang dapat memberikan informasi berupa tulisan.

4. Manfaat Media Pembelajaran

Manfaat pada media pembelajaran yaitu sebagai berikut:

- a. Menyamakan persepsi siswa. Dengan melihat objek yang sama dan konsisten maka siswa akan memiliki persepsi yang sama.
- b. Membuat konsep yang dimana awalnya terlihat abstrak menjadi lebih konkrit. Misalnya mempelajari bagaimana konsep berhembusnya angin bisa menggunakan media yang berupa gambar, grafik dan berbagai jenis media lainnya.
- c. Menghadirkan objek-objek yang terkesan berbahaya atau sulit didapatkan pada proses pembelajaran. Misalnya pendidik dapat memberikan penjelasan dengan menggunakan video, film dan sebagainya, yang menceritakan tentang hewan-hewan buas, dan terjadinya gunung meletus.
- d. Memperlihatkan objek yang besar atau kecil. Misalnya seorang pendidik dapat memperlihatkan objek yang memiliki ukuran besar seperti pesawat, kapal laut, dan sebagainya. Sedangkan pada objek kecilnya seperti virus, bakteri, dan semut.
- e. Memvisualkan gerakan-gerakan yang cepat maupun lambat. Penggunaan media dalam pengajaran dapat membantu peserta didik untuk memperhatikan gerakan secara cepat maupun lambat dari media yang dipelajari.

Dari uraian mengenai manfaat media di atas maka dapat disimpulkan bahwa penggunaan media pada proses pembelajaran dapat membuat peserta didik lebih mudah menangkap dan memahami setiap informasi dari

materi yang disampaikan oleh pendidik. Sehingga peserta didik dapat mengembangkan kemampuan kognitif, afektif, serta psikomotorik.

B. Media Pembelajaran Question Wheel

1. Pengertian Media Pembelajaran *Question Wheel*

Media permainan *Question Wheel* atau biasa disebut dengan roda berputar/roda pertanyaan merupakan media permainan yang dikemas untuk melatih keaktifan menjawab peserta didik dan mengetahui hasil belajar peserta didik dalam mengikuti pembelajaran dikelas. Permainan ini bisa digunakan pada materi yang sulit dipahami oleh peserta didik.²⁹

Media pembelajaran *Question Wheel* atau roda berputar adalah media pembelajaran yang dikemas dalam bentuk aplikasi yang memiliki bentuk lingkaran dan bergerak pada porosnya. Desain pada media ini adalah konsep materi sirkulasi pada manusia. Sebagai media pembelajaran game dalam bentuk aplikasi, media ini memiliki banyak manfaat salah satunya yaitu dapat menumbuhkan ketertarikan peserta didik terhadap pelajaran yang akan dipelajari. Pembelajaran *Question Wheel* dapat memberikan daya tarik tersendiri kepada peserta didik untuk lebih aktif dalam menerima pelajaran karena media ini berbentuk aplikasi android, dimana era modern sekarang ini rata-rata peserta didik sudah mampu menggunakan android, kemudian mampu memberikan umpan balik secara langsung dengan menjawab

²⁹ Fathonatun Nisak U.M, " Pengembangan Permainan Question Whell Sebagai Media Pembelajaran Untuk Melatih Keaktifan Menjawab dan Meningkatkan Hasil Belajar Siswa Pada Materi Jamur", *Jurnal BIOEDU Berkala Ilmiah Pendidikan Biologi* 5, no. 3 (2016): h. 272.

pertanyaan yang langsung muncul ketika pembelajarannya telah diputar, pembelajaran ini dapat memberikan pengalaman-pengalaman yang nyata, serta membantu siswa meningkatkan kemampuan komunikasi antar siswa³⁰.

Dari uraian di atas maka dapat disimpulkan bahwa media pembelajaran *Question Wheel* berbasis android merupakan media pembelajaran berupa roda berputar yang terbagi atas beberapa sektor atau bagian dimana didalam setiap bagian terdapat gambar sistem sirkulasi kemudian dikemas dalam bentuk aplikasi, sehingga lebih memudahkan saat digunakan, tidak membutuhkan waktu lama dalam proses penggunaannya, dan juga dapat digunakan kapan saja dan dimana saja.

2. Cara Penggunaan Media Pembelajaran *Question Wheel*

Berikut ini adalah cara menggunakan media *Question Wheel* atau Roda Berputar:³¹

- a. Siswa memutar roda berputar dan melihat angka yang ditunjuk jarum ketika putaran roda berhenti.
- b. Siswa menyebutkan angka yang ditunjuk oleh jarum, kemudian menjawab pertanyaan yang ditunjuk oleh jarum tersebut.

³⁰ Hamzah, Lindah Sekar Utami dan Zulkarnaim, "Pengembangan Media Pembelajaran Roda Putar Fisika Untuk Meningkatkan Motivasi Belajar Siswa", *Jurnal ORBITA* 5, no. 2 (2019): h. 78.

³¹ Ria Novianti, "Pengembangan Permainan Roda Putar Untuk Meningkatkan Kemampuan Berhitung Angka Anak Usia 5-6 Tahun", *Jurnal EDUCHILD* 4, no. 1 (2015): h. 58.

- c. Setelah siswa menjawab pertanyaan, maka roda putar kembali diputar hingga seluruh siswa selesai menjawab pertanyaan.

Adapun sintaks atau cara lain dalam penggunaan media permainan *Question Wheel* yaitu :³²

- a. Siswa dibagi menjadi beberapa kelompok
 - b. Setiap perwakilan kelompok memutar papan putar
 - c. Apabila putaran tersebut berhenti pada bagian salah satu gambar, maka perwakilan kelompok membacakan soal dan mendiskusikan dengan teman kelompoknya.
 - d. Jika jawabannya benar maka siswa tersebut mendapatkan skor 1 dan jika salah maka mendapatkan 0.
- A. Kelebihan dan kekurangan media pembelajaran *Question Wheel* berbasis android

Penggunaan media pembelajaran *Question Wheel* berbasis android dapat menarik perhatian, minat, dan motivasi belajar agar dapat menyampaikan ilmu pengetahuan. Prinsipnya mudah di terima melalui panca indra, sehingga media pembelajaran *Question Wheel* berbasis android dapat meningkatkan perkembangan psikomotorik peserta didik. Media membantu penyajian pesan dalam bentuk permainan sehingga anak akan mudah mengingat materi sesuai kerucut. Kegiatan pembelajaran dengan media pembelajaran *Question Wheel* berbasis android ini menunjukkan

³² Fitria Martanti, "Pengembangan Media Pembelajaran Roda Putar Stiker Pintar Dalam Materi Asean Kelas VI Sekolah Dasar", *Jurnal Cakrawali Pendas* 7, no. 2 (2021): h. 211.

kesan peralatan visual mereka akan membuktikan imajinasi yang dilihat pada media pembelajaran *Question Wheel* berbasis android itu dan masuk kedalam memori mereka.³³

Media pembelajaran *Question Wheel* berbasis android adalah media yang bentuknya berupa lingkaran yang didalamnya terbagi menjadi beberapa sector atau bagian yang terdapat gambar-gambar terkait materi sistem sirkulasi. Adapun kelebihan dari media pembelajaran *Question Wheel* berbasis android sebagai berikut:³⁴

- a. *Question Wheel* merupakan suatu permainan yang menyenangkan dan juga tidak membosankan.
- b. Cara pembuatan dan penggunaannya praktis.
- c. Media pembelajaran *Question Wheel* berbasis android merupakan sebuah media berupa lingkaran yang didalamnya terbagi beberapa sektor dan setiap bagian terdapat gambar-gambar terkait materi sistem sirkulasi yang dapat membuat peserta didik lebih aktif.
- d. Mampu melatih berpikir kritis siswa.

Adapun kekurangan atau kelemahan dari media pembelajaran *Question Wheel* ini sebagai berikut:³⁵

³³ Vivi Lieyanda, Twister, "Permainan yang Cocok Untuk Melatih Keseimbangan (Online)", *Liyanda Permainan Keseimbangan* 4, no. 2 (2012): h. 3.

³⁴ Nurseto T, "Membuat Media Pembelajaran Yang Menarik", *Jurnal Ekonomi Dan Pendidikan* 8, no. 1, (Yogyakarta: Universitas Negeri Yogyakarta, 2011), h. 27.

³⁵ Nisa Fahmi Huda, "Penggunaan Media Pembelajaran Spinning Wheel Dalam Pembelajaran Qawaid Nahwu", *Jurnal Lisanan Arabiya* 4, no. 2 (2020): h. 165.

- a. Untuk siswa yang tidak bersungguh-sungguh, tujuan dari media pembelajaran ini tidak dapat tercapai.
- b. Memerlukan pengaturan waktu yang cukup.
- c. Membutuhkan waktu dan tenaga yang cukup untuk memainkan media ini.
- d. Serta membutuhkan biaya yang relatif mahal.

C. Android

1. Pengertian Android

Android adalah sistem operasi berbasis linux yang dirancang untuk perangkat seluler layar sentuh seperti telepon pintar dan computer tablet. Antar muka pengguna android didasarkan pada manupulasi langsung, menggunakan masukan sentuh yang serupa dengan tindakan di dunia nyata, seperti menggesek, mengetuk, mencubit, dan membalikan cubitan untuk memanipulasi obyek di luar. Android adalah sistem operasi dengan sumber terbuka.³⁶

Android merupakan sebuah sistem operasi modifikasi dari linux yang digunakan untuk ponsel (*Smartphone*) atau table hingga perangkat jam tangan sampai televisi pintar, dimana dalam perkembangan di bidang Handphone, sistem operasi android sudah menjamur di kalangan masyarakat luas baik itu dari kalangan anak-anak hingga orang dewasa. Ponsel berbasis android berguna sebagai alat komunikasi dan sebagai penyalur pesan.³⁷

³⁶ Dedi Rianto Rahdi, "Pengukuran Usability Sistem Menggunakan Use Questionnaire Pada Aplikasi Android", *Jurnal Sistem Informasi (JSI)* 6, no. 1 (2014): h. 662.

³⁷ Faris Sifauttijani dkk, "Pencarian Rumah Makan Berbasis Android", *Jurnal SIMETRIS* 8, no. 1 (2017): h. 309.

a. Sejarah Android

Perkembangan android dimulai dengan berdirinya Android Inc. pada oktober 2003. Pada tahun 2005 Android Inc. diakuisis oleh Google. Pengembangan terus dilanjutkan sampai Android versi beta yang diluncurkan pada 5 November 2007 sehingga tanggal tersebut dijadikan sebagai hari jadi Android. Menurut Satyaputra dan Aritonang, tepat seminggu setelah peluncuran android versi beta yaitu pada tanggal 12 November 2007, Google Inc merupakan Android SDK (*Software Development Kit*) sehingga para pengguna Android dapat mengembangkan aplikasi-aplikasi sendiri.³⁸

b. Versi atau Jenis-jenis Android

1) Android Versi 1.0 (*Beta*)

Android versi beta dirilis pada tanggal 23 September 2008. Adapun fitur yang terdapat dalam versi ini yaitu *Maps, Android market, Gmail, dan Web Browser.*

2) Android Versi 2.0 (*Éclair*)

Android versi ini dirilis pada tanggal 9 Desember 2009. Adapun fitur yang terdapat dalam versi ini yaitu *Google maps beta, Bluetooth dan Pencarian SMS.*

³⁸ Andi Juansyah, "Pembangunan Aplikasi Child Tracker Berbasis Assisted-Global Positioning System (A-GPS) Dengan Platform Android", *Jurnal Ilmiah Komputer Dan Informatika (KOMPUTA)* 1, no. 1 (2015): h. 2.

3) Android Versi 3.0 (*Honeycomb*)

Android versi 3.0 ini lebih ditujukan pada pengguna tablet karena didalamnya di desain khusus berbagai fitur yang sesuai dengan tablet seperti *Interface* dan fitur *Multy tasking*.

4) Android Versi 4.0 (*Ice Cream Sandwich*)

Android versi *Ice Cream Sandwich* terbit 11 tahun yang lalu tepatnya pada 9 Oktober 2011. Adaapun fitur yang terdapat pada versi ini yaitu adanya sensor wajah yang digunakan untuk membuka kunci (*Face Unlock*).

5) Android Versi 5.0 (*Lollipop*)

Pada versi ini terjadi perkembangan yang menyebabkan terjadinya perubahan pada *Material Design* khususnya *Interface* yang semakin berwarna. Selain itu, pada versi ini juga terdapat fitur *Project volta* yaitu fitur yang digunakan untuk menghemat daya.

6) Android Versi 6.0 (*Marshmallow*)

Pada versi ini fitur yang dikembangkan adalah *voice command* yaitu fitur yang memungkinkan pengguna memberikan perintah melalui suara.³⁹

2. Kelebihan dan Kekurangan Android

Saat ini, android sudah banyak digunakan sebagai perangkat yang dapat mendukung proses pembelajaran. Banyaknya materi-materi pembelajaran dapat diakses melalui internet dan juga memudahkan dalam pengumpulan tugas, serta dapat mengakses berbagai informasi terupdate

³⁹ Iwan Adi Prabowo, dkk, *Pemrograman Mobile Berbasis Android* (Semarang: UDINUS, 2021), h. 6-8.

mengenai dunia pendidikan. Namun dibalik dampak positifnya itu, android juga memiliki dampak negatif seperti banyaknya game online yang membuat siswa menjadi kecanduan sehingga dapat menghambat proses pembelajaran. Tentunya kita sebagai pelajar harus pintar-pintar membedakan mana yang baik dan mana yang buruk sehingga dapat meminimalisir hal seperti itu.⁴⁰

Adapun beberapa kelebihan dari android antara lain:

- a. *Multitasking*, artinya beberapa aplikasi bisa dijalankan secara sekaligus dalam sistem android ini.
- b. *Home screen* fleksibel, artinya segala aplikasi yang biasa digunakan ataupun notifikasi lebih mudah dipantau.
- c. Pengesetan yang mudah, ada 2 cara yang dapat dilakukan dalam membuat media pembelajaran berbasis android yaitu dengan menggunakan program JDK (*eclipse*) atau *platform* yang tersedia.⁴¹

Beberapa kekurangan dari android diantaranya:

- a. Kerja sistem android cukup berat, hal tersebut mengakibatkan banyaknya kapasitas memori yang harus disediakan.
- b. Kurang optimalnya kinerja serta ketidak stabilan sistem sebagai akibat dari modifikasi perangkat yang *error*.

⁴⁰ Verawati dan Enny Comalasari, "Pemanfaatan Android dalam Dunia Pendidikan", *Prosiding Seminar Nasional Pendidikan Program Pasca Sarjana Universitas PGRI Palembang* (2019), h. 621.

⁴¹ Irnin Agustina Dwi, dkk, *Modul Pembuatan Media Pembelajaran Berbasis Android* (Jakarta: Universitas Indraprasta PGRI, 2016), h. 4.

- c. Jika dipadukan dengan *hardware* yang kurang baik maka sistem menjadi tidak responsive.⁴²

D. Hasil Belajar

1. Pengertian Hasil Belajar

Belajar merupakan upaya yang dilakukan oleh seseorang dengan tujuan untuk menghasilkan perubahan positif dan pengalaman baru terkait aktifitas sehari-hari. Dengan belajar, seseorang dapat melatih mental baik psikis maupun fisik. Hasil dari kegiatan tersebut memberikan dampak positif yang relatif lama guna meningkatkan kualitas hidup menjadi lebih baik. Hasil belajar setiap orang berbeda-beda tergantung dari kesungguhan dan keseriusan dari orang tersebut.

Suatu perubahan yang terjadi sebagai hasil pencapaian dalam proses pembelajaran didefinisikan sebagai hasil belajar. Hasil belajar merupakan kemampuan yang diperoleh peserta didik setelah mengikuti proses pembelajaran yang diinterpretasikan melalui beberapa aspek penilaian. Aspek penilaian yang dimaksud disini meliputi aspek pengetahuan (kognitif), keterampilan (psikomotorik), dan afektif (sikap). Salah satu teori yang sering digunakan dalam menilai hasil belajar peserta didik adalah teori taksonomi bloom yang dicapai melalui 3 aspek, yaitu aspek pengetahuan (kognitif), keterampilan (psikomotorik), dan sikap (afektif). Didalam aspek

⁴² Romanus Damanik, dkk, *Membangun Aplikasi Android Dengan Database SQLite* (Medan: Yayasan Kita Menulis, 2020), h. 3-4.

kognitif terdapat beberapa ranah penilaian diantaranya C1: ingatan; C2: pemahaman; C3: penerapan; C4: analisis; C5: sintesis; dan C6: penilaian.

2. Faktor-faktor yang Mempengaruhi Hasil Belajar

Hasil belajar peserta didik dapat dipengaruhi oleh dua faktor yaitu faktor internal dan faktor eksternal.

a. Faktor Internal

Suatu faktor yang berasal dari dalam diri seorang individu disebut dengan faktor internal. Faktor internal ini mencakup dua aspek yaitu aspek psikologis dan aspek fisiologis.

- 1) Aspek Psikologi, merupakan suatu aspek yang berpengaruh terhadap segi mental peserta didik. Keadaan mental setiap orang pasti berbeda baik itu dari segi sikap, minat, IQ, bakat, daya nalar serta motivasi.
- 2) Aspek Fisiologis, memberikan pengaruh terhadap semangat belajar peserta didik. Aspek ini meliputi kesehatan jasmani peserta didik.

b. Faktor Eksternal

Faktor eksternal merupakan kebalikan dari faktor internal, dimana faktor ini berasal dari luar diri individu. Faktor eksternal terbagi menjadi:

- 1) Faktor Lingkungan, meliputi keadaan lingkungan peserta didik baik itu lingkungan sosial maupun lingkungan non sosial. Lingkungan sosial contohnya keluarga, sekolah dan masyarakat

sedangkan lingkungan non sosial contohnya tempat tinggal sekitar, waktu kondisi sekolah, dan cuaca.

- 2) Faktor Instrumental, meliputi guru yang berperan sebagai sarana yang menjalankan proses pembelajaran guna tercapainya tujuan pembelajaran.

E. Materi Sistem Sirkulasi

1. Pengertian Sistem Sirkulasi

Sistem sirkulasi manusia merupakan suatu sistem yang sangat kompleks dalam tubuh dimana darah memiliki peran penting untuk mengedarkan oksigen keseluruh tubuh serta mengangkut zat sisa keluar dari tubuh. Sistem peredaran darah pada manusia terdiri atas jantung, pembuluh darah dan darah.⁴³

2. Organ Sistem Sirkulasi

a. Jantung

Merupakan organ utama dari sistem peredaran darah yang terletak di rongga dada yaitu diantara paru-paru. Posisi jantung yang miring dimana ujung runcing atau apex mengarah kebagian bawah pelvis kiri, sedangkan ujungnya yang lebar mengarah keatas bahu kanan.⁴⁴

⁴³ Devanti Nurhayani, dkk, "Pengaruh Media Animasi Terhadap Hasil Belajar Konsep Sistem Peredaran Darah Manusia Siswa Kelas VIII Mts Raudhatul Jannah Palangkaraya", *Edusains* 3, no. 2 (2015): h. 139.

⁴⁴ Raimundus Chalik, *Anatomi Fisiologi Manusia* (Cet. I; Jakarta: Pusdik SDM Kesehatan, 2016), h. 108.



Gambar 1.1 komponen sistem sirkulasi jantung

1) Pembuluh Darah

Berfungsi untuk menyalurkan darah ke seluruh tubuh, dibedakan dalam beberapa bagian, yaitu:⁴⁵

a) Pembuluh Nadi (arteri), terbagi atas:

- (1) Arteri elastis, merupakan pangkal arteri pada ventrikel dan beberapa arteri besar yang terletak di dekat jantung, adalah jenis pembuluh yang sangat elastis dan berfungsi dalam menyeimbangkan tekanan darah yang besar dan dipompa oleh jantung.
- (2) Arteri muskuler merupakan percabangan dari arteri elastis yang memiliki lapisan otot yang tebal
- (3) Arteriol merupakan percabangan halus arteri yang berfungsi mengatur aliran darah ke kapiler

⁴⁵ Anthony L. Mescher, *Junqueira's Basic Histology Text dan Atlas* (New York: McGraw-Hill Education, 2013), h. 217-230.

- b) Pembuluh balik (vena) berfungsi untuk menampung volume darah yang lebih besar berasal dari arteri, memiliki diameter yang lebih besar tetapi memiliki dinding yang lebih tipis dan elastis dari pada arteri, yang memungkinkan untuk meregang dan melebar.
- c) Pembuluh kapiler, merupakan cabang pembuluh darah terhalus yang tersebar di seluruh tubuh dan berfungsi untuk menghubungkan antara sisi arteri dengan vena dari sistem peredaran darah

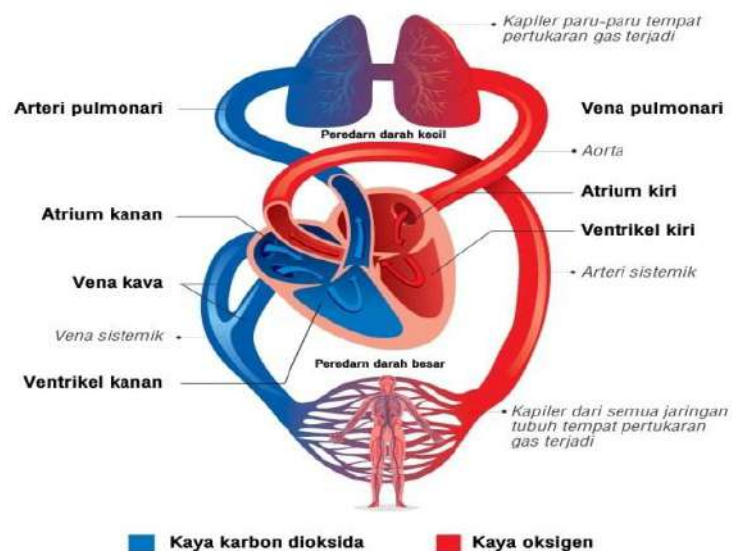

Gambar 1.2 Pembuluh Darah Pada Manusia

d) Darah

Merupakan bentuk jaringan ikat khusus yang terdiri atas sel-sel darah dan plasma darah, sel-sel darah dan plasma darah terbagi atas. ⁴⁶

⁴⁶ Heni Puji Wahyuningsih & Yuni Kusmiyati, *Anatomi Fisiologi* (Cet; I: Jakarta: Kementerian Kesehatan Republik Indonesia, 2017), h. 79.

(1) Eritrosit

Eritrosit atau sel darah merah merupakan sel yang berdiferensiasi dan mempunyai fungsi khusus dalam mengangkut oksigen. Sel darah merah dewasa terbentuk dari sel induk yang terletak di sumsum tulang, terutama di tulang rusuk, stenum (tulang dada), dan vertebre (tulang Belakang). Pada awal pembentukannya, sel darah merah mempunyai satu inti dan sedikit hemoglobin. Setelah sel matang, haemoglobin meningkat menjadi 280 juta molekul. Kemudian, pada tahap akhir pembentukan haemoglobin, inti sel atau nukleusnya akan dikeluarkan dari sel. Usia sel-sel ini kira-kira 120 hari. Sel darah merah yang sudah tua akan ditelan oleh sel-sel fagositik yang terdapat di dalam hati dan dalam satu kantung yang disebut limfa.⁴⁷

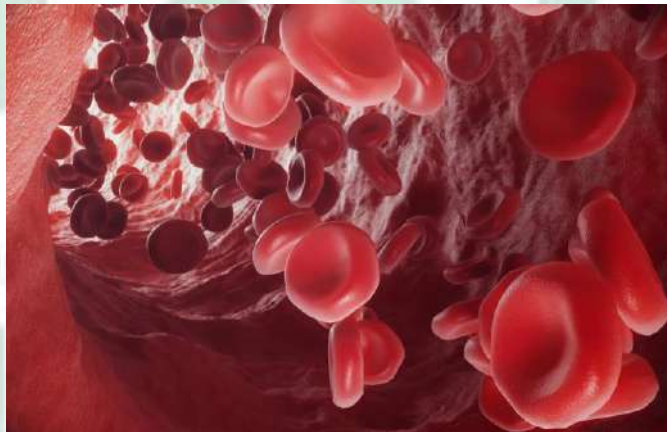

Gambar 1.3 Sel Darah Merah Pada Manusia

(2) Leukosit

Leukosit atau sel darah putih merupakan sel yang mengandung inti yang berfungsi dalam pertahanan selular dan humoral terhadap benda asing.

⁴⁷ Nur m Faizah dkk, Sistem peredaran darah (definisi, komponen, dan kelainan pada sistem peredaran darah manusia), *Modul Digital Konsep Dasar Sains* (2020),h. 4-5

Ada 2 golongan leukosit yaitu agranular dan granular, pada leukosit agranular terdapat dua jenis limfosit dan monosit, dan pada leukosit granular memiliki tiga jenis yaitu neutrophil, basophil dan asidofil (eosinofil).

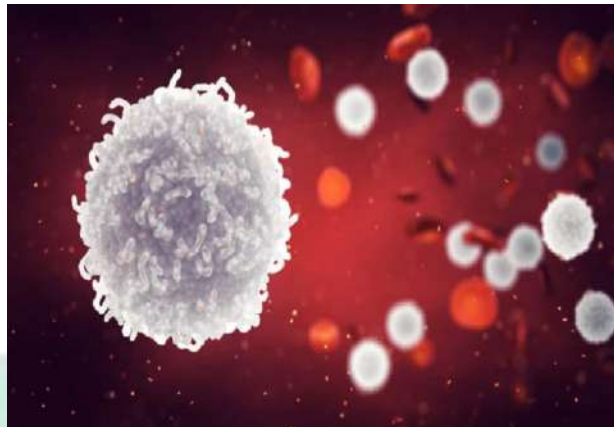

Gambar 1.4 Sel Darah Putih Manusia

(3) Trombosit

Trombosit atau keeping-keeping darah berperan penting dalam hemostatis, yaitu menempel pada area pembuluh darah yang rusak, menghasilkan thrombus putih yang menutup permukaan yang rusak dan mengisi lubang-lubang di dalam dinding pembuluh.

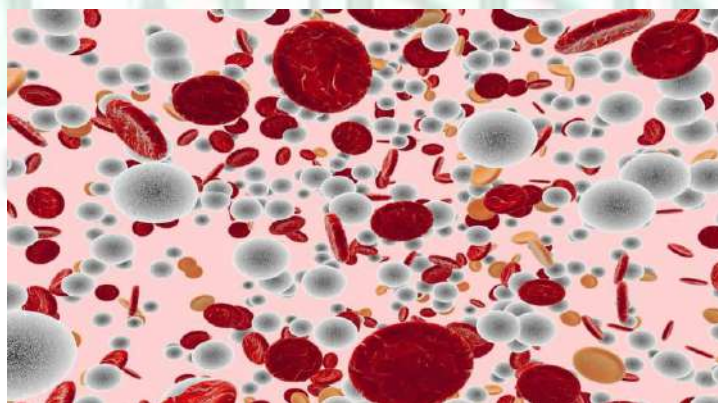

Gambar 1.5 Keping-Keping Darah Pada Manusia

(4) Plasma

Merupakan cairan yang membawa semua bahan-bahan nutritive. Di dalam terdapat substansi-substansi nutritive yang berasal dari sistem pencernaan, zat-zat tidak berguna yang dihasilkan di dalam jaringan dan hormone-hormon. Dalam plasma darah terkandung gas terlarut, garam anorganik, protein, karbohidrat, lipid, dan beberapa substansi lain.

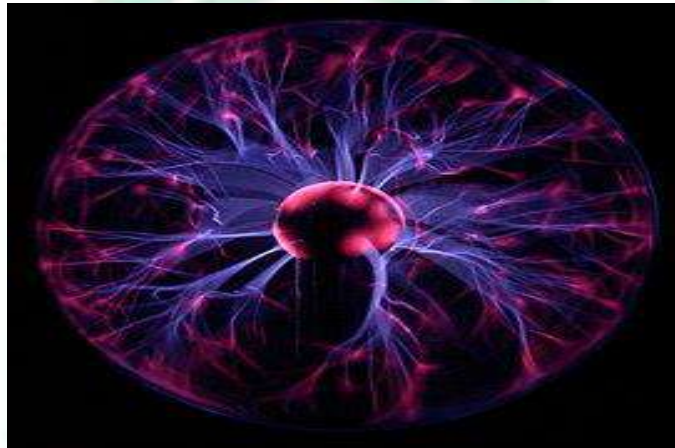

Gambar 1.6 Plasma Darah Pada Manusia

3. Sistem Peredaran Darah Besar dan Kecil Pada Manusia

a. Peredaran Darah Besar

Peredaran darah besar adalah aliran darah dari ventrikel kiri jantung melalui tubuh, kemudian kembali ke atrium kanan jantung. Saat darah berada di kapiler, terjadi pertukaran gas oksigen (O_2) dan karbon dioksida (CO_2). Oksigen dari darah berdifusi ke dalam sel-sel tubuh, sedangkan karbon dioksida berdifusi dari sel-sel tubuh ke dalam darah. Kemudian darah yang miskin oksigen dan kaya karbon dioksida masuk ke vena. Darah

dari tubuh bagian atas masuk ke atrium kanan melalui vena cava superior, sedangkan darah dari tubuh bagian bawah masuk ke atrium kanan melalui vena cava inferior.

b. Peredaran Darah Kecil

Peredaran darah kecil adalah aliran darah yang dimulai dari jantung menuju paru-paru kemudian kembali lagi ke jantung. Saat darah berada di paru-paru, terjadi pertukaran gas oksigen (O₂) dan karbon dioksida (CO₂) secara difusi. Oksigen dari udara berdifusi ke dalam darah, sedangkan karbon dioksida berdifusi dari darah ke udara. Darah yang keluar dari paru-paru kaya akan oksigen. Kemudian memasuki atrium kiri melalui vena pulmonalis.⁴⁸

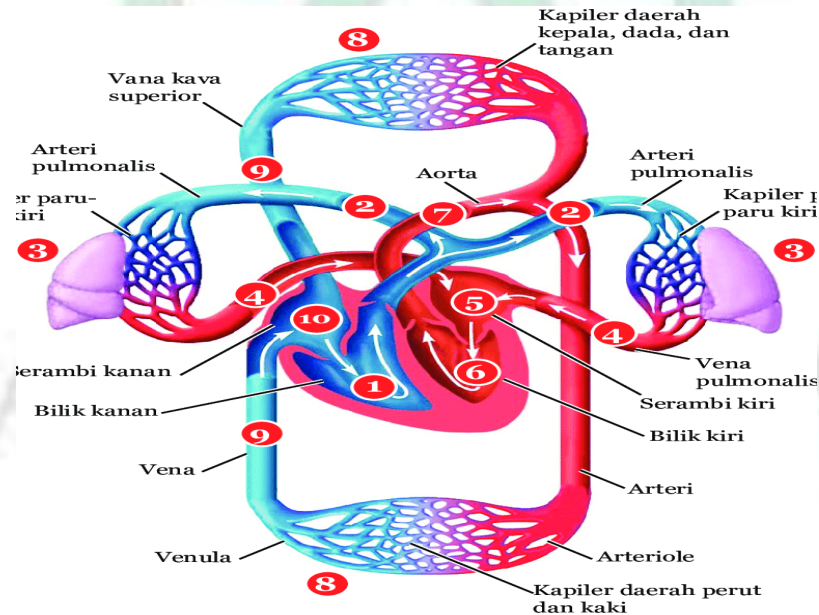

Gambar 1.7 Sistem Peredaran Darah Besar dan Kecil Pada Manusia.

⁴⁸ Sugeng Yuli Irianto, Biologi (Jakarta: Departemen Pendidikan Nasional, 2008), h. 46

4. Fungsi Sistem Sirkulasi

Adapun beberapa fungsi dari peredaran darah sebagai berikut:⁴⁹

- a. Membawa zat makanan dan zat sisa metabolisme dari seluruh tubuh
- b. Membawa racun dari tubuh untuk dihancurkan di hati
- c. Membawa zat buangan yang beracun menuju ginjal untuk dibuang
- d. Mengedarkan hormone dari kelenjar tubuh ke sel tubuh yang membutuhkan
- e. Mengontrol suhu dalam tubuh
- f. Mencegah hilangnya darah dari dalam tubuh
- g. Menjaga dan melindungi tubuh dari serangan bakteri dan virus yang membahayakan tubuh
- h. Menghantarkan darah bersih ketubuh dan membawah darah kotor kembali ke jantung
- i. Untuk meningkatkan sirkulasi darah tertentu ke tubuh seperti di kepala, tangan, kaki, pergelangan tangan
- j. Untuk membawah makanan dan oksigen ke sel.⁵⁰

5. Gangguan Sistem Sirkulasi

Penyakit kardiovaskular berasal dari penyebab paling umum kematian di seluruh dunia, terhitung 31,5 % dari semua kematian. Penyakit

⁴⁹ Fahrudin Arfianto, "Pengaruh Alat Peraga Tiga Dimensi Sistem Peredaran Darah Manusia Terhadap Peningkatan Keterampilan Proses Sains Siswa Sma", *Anterior Jurnal* 16, no. 2 (2017): h. 125.

⁵⁰ Sami Ozgur, "The Persistence Of Misconceptions About The Human Blood Circulatory System Among Students In Different Grade Levels", *Internasional Journal Of Environmental & Science Education* 8, no. 2, (2013): h. 264.

tersebut telah dilaporkan menyebabkan lebih dari 17,7 juta kematian di seluruh dunia setiap tahun, 80% diantaranya termasuk negara berpenghasilan menengah dan rendah di Iran.⁵¹

Beberapa penyakit sistem sirkulasi sebagai berikut:

- a. Penyakit sel sabit (SCD), merupakan tantangan kesehatan masyarakat yang utama secara global. Akibatnya sel-sel darah merah meliuk menjadi berbentuk sabit. Dan terjadi kerusakan dini pada sel retikuloendotel dan hal tersebut menyebabkan anemia.⁵²
- b. Penyakit jantung terutama mengacuh pada hipertensi dan coroner penyakit arteri, yang biasanya berhubungan dengan lainnya penyakit kardiovaskular, seperti aterosklerosis, miokard infark, angina pectoris, aritmia (detak jantung tidak teratur), dan gagal jantung kronis. Hipertensi primer adalah kondisi kardiovaskular kronis akibat peningkatan tekanan darah di dalam arteri, faktor genetic, obesitas, resistensi insulin, alcohol tinggi asupan, asupan garam tinggi, dan penuaan.⁵³
- c. Penurunan detak jantung (HR), peningkatan HR istirahat dikaitkan dengan kardiovaskular dan semua penyebab kematian pada pasien dengan penyakit jantung coroner dan juga pada subjek yang tampaknya sehat

⁵¹ Mohammad Pourebrahimi, dkk, "Sexual Dyfunction Status In Iranian Cardiovascular Patients: A System Review", *Internasional Cardiovascular* 14, no. 4 (2020): h. 119.

⁵² Ogonna Collins Nwabuko & Dorathy Adaunwa Okoh, "Assesment Of ABO-Rhesus Blood Groups and Hemoglobin Concentrations Of Sickle Cell Disease Pregnant Women At Booking In Nigeria", *Hematology & Transfusion Internasional Journal* 5, no. 2 (2017): h. 1.

⁵³ Guillermo U Ruiz-Esparza, dkk, "The Phhysiology Of Cardiovascular Disease and Innovative Liposomal Platforms For Therapy", *Internasional Journal Of Nanomedicine* 1, no. 8 (2013): h. 630-631.

dari populasi umum. Penderita jantung tingkat 70 denyut per menit (bpm) atau lebih memiliki resiko 34% lebih tinggi untuk kematian kardiovaskular, 53% lebih banyak masuk ke rumah sakit karena gagal jantung 46% lebih banyak masuk ke rumah sakit karena infark miokard, dan 38% lebih banyak kebutuhan revaskularisasi coroner. Peningkatan dimasing-masing.⁵⁴



⁵⁴ Joao Lucas O Connell, dkk, "How Does Heart Rate Control Improve The Treatment Of Heart Filure", *Internasional Journal Of Crdiology and Heart Health* 2, no. 3 (2018): h. 9-10.

BAB III

METODOLOGI PENELITIAN

A. Jenis dan Lokasi Penelitian

1. Jenis Penelitian

Penelitian ini dilakukan dengan menggunakan pendekatan kuantitatif, yaitu pendekatan yang menggunakan data berupa angka dan dapat dianalisis dengan menggunakan teknik *Statistic*.⁵⁵ Penelitian ini menggunakan jenis penelitian eksperimen semu (*Quasy Eksperimental*). Peneliti eksperimen semu (*Quasi Experiment*) adalah penelitian yang menerima suatu perlakuan (*Treatment*), dan merupakan metode penelitian yang digunakan untuk mengetahui pengaruh suatu perlakuan tertentu terhadap perlakuan lain dalam kondisi yang terkendali.⁵⁶

2. Lokasi Penelitian

Lokasi penelitian merupakan tempat berlangsungnya suatu penelitian. Adapun lokasi pada penelitian ini dilaksanakan di SMA Negeri 13 Makassar, Kecamatan Manggala, Kota Makassar, Provinsi Sulawesi Selatan.

B. Variabel dan Desain Penelitian

1. Variabel Penelitian

Variabel merupakan misi dari suatu penelitian yang akan diukur dan di dalamnya terdapat hubungan sebab-akibat dari suatu objek dan subjek

⁵⁵ Muh Khalifah Mustami, *Metodologi Penelitian Pendidikan* (Yogyakarta : Aynat Publishing, 2015) , h. 13.

⁵⁶ Rukminingsih, dkk, *Metode Penelitian Pendidikan: Penelitian Kuantitatif, Penelitian Kualitatif, Penelitian Tindakan Kelas* (Yogyakarta: Erhaka Art, 2020), h. 50.

yang akan diteliti. Variabel dapat dibedakan menjadi variabel independen (variabel bebas) yang penentuannya tergantung dari keinginan si peneliti sendiri dan berpengaruh serta menjadi sebab penentuan ukuran dari variabel dependen. Sedangkan variabel dependen (variabel terikat) adalah variabel yang mana hasil pengukurannya dipengaruhi karena adanya akibat dari variabel bebas. Penentuan suatu variabel dapat dipengaruhi oleh tujuan penelitian yang akan dilakukan.⁵⁷

Adapun variabel yang akan diteliti, sebagai berikut :

Variabel X : Media Pembelajaran Question Wheel Berbasis Android

Variabel Y : Hasil Belajar Pada Ranah Kognitif

2. Desain Penelitian

Desain penelitian yang digunakan adalah *non-equivalen control group design*. Design yang berfungsi untuk mengetahui adakah perubahan atau perbedaan hasil belajar dari kelas kontrol dan kelas eksperimen yang telah diberi *pretest-posttest*.⁵⁸ Kelas eksperimen merupakan kelas yang diajarkan dengan menggunakan media Question Wheel berbasis android, sedangkan kelas kontrol adalah kelas yang diajar tanpa menggunakan media Question Wheel berbasis android pada materi sistem sirkulasi.

⁵⁷ A. Muri Yusuf, *Metode Penelitian* (Jakarta : Kencana, 2012), h. 73.

⁵⁸ Restu Arti Setia, "Penerapan Model Pembelajaran Kooperatif Tipe Numbered Heads Together (NHT) Terhadap Kemampuan Berfikir Kritis Peserta Didik Pada Mata Pelajaran Kearsipan" *Thesis* (Bandung: Universitas Pendidikan Indonesia, 2014), h. 47.

Tabel 3.1 : Desain Pretest dan Posttest Penelitian

| Subjek | <i>Pretest</i> | <i>Treatment</i> | <i>Post-Test</i> |
|-------------------------|-----------------------|-------------------------|-------------------------|
| Kelas Eksperimen | 01 | X | 02 |
| Kelas Kontrol | 01 | - | 02 |

Keterangan :

X :Pemberian Perlakuan dengan menggunakan mediapembelajaran Question Wheel

- : Perlakuan yang diajar menggunakan *Power Point* (PPT)

01 :Test Awal

02 : Test Akhir

C. Populasi dan Sampel

1. Populasi

Populasi merupakan kumpulan objek maupun subjek yang akan diteliti. Istilah yang dapat menggambarkan populasi ini dikenal dengan *universe* karena didalamnya mencakup biotik (benda hidup) dan abiotik (benda mati). Misalnya manusia, hewan, tumbuhan, maupun benda-benda yang tak bergerak seperti letak geografis dan sebagainya.⁵⁹ Populasi juga memiliki arti sebagai keseluruhan data yang nantinya akan diteliti.⁶⁰ Adapun populasi dalam penelitian ini adalah seluruh peserta didik kelas XI IPA SMA Negeri 13 Makassar.

⁵⁹ Syahrudin dan Salim, *Metodologi Penelitian Kuantitatif* (Bandung : Citapustaka Media, 2014), h. 113.

⁶⁰ Muhammad Arif Tiro, *Dasar-dasar Statistika* (Makassar: Adhira Publisher, 2014), h.3.

Tabel 3.2 : Populasi Peserta Didik Kelas XI SMAN 13 Makassar

| Kelas | Jumlah |
|---------------|------------------|
| XI MIA 1 | 36 Siswa |
| XI MIA 2 | 34 Siswa |
| XI MIA 3 | 35 Siswa |
| XI MIA 4 | 36 Siswa |
| XI IPA 5 | 36 Siswa |
| Jumlah | 177 Siswa |

2. Sampel

Sampel merupakan bagian atau perwakilan dari populasi dalam suatu penelitian. Cara yang digunakan dalam memilih sampel yang akan diteliti dari populasi disebut dengan teknik sampling.⁶¹ Teknik sampling yang digunakan pada penelitian ini yaitu *purposive sampling*. Dimana pemilihan sampel dilakukan secara tidak acak atau penentuan sampel dengan seleksi atau pertimbangan khusus. Pertimbangan yang dimaksud disini adalah masih banyaknya peserta didik yang mengalami kesulitan dalam memahami materi pelajaran biologi.

Berdasarkan hasil wawancara dengan guru mata pelajaran Biologi kelas XI SMA Negeri 13 Makassar, menyatakan bahwa ada dua kelas yang masih mengalami kesulitan dalam memahami materi pelajaran khususnya pada materi sistem sirkulasi yaitu kelas XI IPA 4 dan XI IPA 5. Maka dari itu,

⁶¹ Bagus Sumargo, *Teknik Sampling* (Jakarta: UNJ Press, 2020), h. 19.

peneliti menggunakan kedua kelas tersebut sebagai sampel. Dimana kelas XI IPA 4 sebagai kelas control (tanpa perlakuan) dan kelas XI IPA 5 sebagai kelas eksperiman (dengan perlakuan). Masing-masing siswa berjumlah 36 siswa.

Tabel 3.3 : Sampel Peserta Didik Kelas XI SMAN 13 Makassar

| Kelas | Jumlah |
|---------------|-----------------|
| XI MIA 4 | 36 Siswa |
| XI MIA 5 | 36 Siswa |
| Jumlah | 72 Siswa |

D. Prosedur Penelitian

Cara atau langkah-langkah yang dilakukan peneliti dalam penelitiannya untuk memperoleh hasil data yang relevan dan memenuhi standar data yang telah ditetapkan, dapat dilakukan langkah sebagai berikut:

1. Tahap Perencanaan

Langkah awal yang diimplementasikan dalam tahap perencanaan yaitu dengan melakukan observasi untuk mengamati situasi dan kondisi pada sekolah tersebut yaitu SMA Negeri 13 Makassar. Kemudian melakukan perumusan masalah, dan menentukan sampel sekaligus memilih kelas control dan kelas eksperimen yang akan diteliti. Mulai menyusun draft penelitian serta menyiapkan instrument penelitian yang akan digunakan.

2. Tahap Persiapan

Pada tahap ini, peneliti menyiapkan susunan proposal penelitian dan RPP atau Silabus sebagai perangkat pembelajaran. peneliti juga mulai menyusun instrument penelitian yang telah diuji validasi dan reabilitasnya.

3. Tahap Pelaksanaan

pada tahap ini, peneliti melakukan pengumpulan data melalui beberapa langkah yaitu :

- a. Pada *Kelas Eksperimen*, pelaksanaan penelitian dimulai dengan perkenalan antara guru dan siswa dan dilanjutkan dengan memberikan tes awal (*pretest*) kepada siswa. Selanjutnya guru melaksanakan proses pembelajaran dengan menggunakan media pembelajaran *Question Wheel* berbasis android. Terakhir, guru memberikan tes (*posttest*) kepada siswa sebagai pembandingan antara nilai *pretest* dan *posttest* untuk mengetahui hasil belajar dari siswa.
- b. Pada *Kelas Kontrol*, pelaksanaan penelitian dimulai dengan perkenalan antara guru dan siswa dan dilanjutkan dengan memberikan tes awal (*pretest*) kepada siswa. Selanjutnya guru melaksanakan proses pembelajaran tanpa menggunakan media pembelajaran *Question Wheel* berbasis android. Terakhir, guru memberikan tes (*posttest*) kepada siswa sebagai pembandingan antara nilai *pretest* dan *posttest* untuk mengetahui hasil belajar dari siswa.

4. Tahap Pengambilan Data

Pada tahap ini, peneliti mengambil data dari hasil tes yang telah diberikan kepada peserta didik. Tes yang digunakan adalah objektif tes sebagai alat ukur untuk menilai tingkat pengetahuan peserta didik saat proses pembelajaran. Dalam penelitian ini digunakan tes yang memuat 25 nomor soal pilihan ganda 5 alternatif jawaban yaitu A, B, C, D, dan E. Jadi peserta didik dituntut untuk memilih jawaban yang tepat terkait pertanyaan-pertanyaan yang ada dalam tes.

5. Tahap Analisis Data Penyusun Laporan

Kegiatan yang dilakukan pada tahap ini adalah mengolah data yang telah dikumpulkan sebelumnya. Adapun teknik pengolahan data yang digunakan yaitu analisis data deskriptif dan inferensial. Kemudian, membuat kesimpulan berdasarkan hasil analisis data yang disusun secara sistematis lalu dituangkan dalam bentuk tulisan.

E. Instrument Penelitian

Instrumen penelitian merupakan suatu perangkat pembelajaran yang berguna dalam mengumpulkan data dengan tujuan memecahkan masalah serta mencapai tujuan si peneliti.⁶² Adapun instrument penelitian yang digunakan pada penelitian ini sebagai berikut:

⁶² Muh. Khalifah Mustami, *Metode Penelitian Pendidikan* (Yogyakarta: Aynat Publishing, 2015), h.100.

1. Tes Hasil Belajar

Tes merupakan suatu teknik yang digunakan untuk mengukur tingkat kemampuan peserta didik dengan menjawab atau menyelesaikan pertanyaan terkait materi tertentu.⁶³ Test yang dimaksud adalah *pretest* dan *posttest* yang didalamnya memuat 25 butir soal pilihan ganda dengan 5 alternatif jawaban yaitu A, B, C, D, dan E. *Pretest* merupakan tes awal yang digunakan sebelum melakukan pembelajaran menggunakan media *Question Wheel* berbasis android pada materi sistem sirkulasi. Sedangkan *Posttest* merupakan tes yang diberikan setelah menggunakan media *Question Wheel* berbasis Android pada materi sistem sirkulasi.

2. Dokumentasi

Dokumentasi ialah bukti berupa gambar atau foto bersama siswa pada saat kegiatan pembelajaran. Dokumentasi merupakan suatu instrumen pendukung yang menjadi data-data hasil penelitian serta bukti kuat bahwasanya penelitian telah dilakukan.

F. Teknik Analisis Data

Teknik analisis data yang digunakan pada penelitian ini adalah teknik statistik yaitu statistik deskriptif dan statistik inferensial. Hal tersebut bertujuan untuk menguji kebenaran dari hipotesis atau dugaan peneliti yang berpendapat bahwa terdapat pengaruh yang signifikan antara dua buah data

⁶³ Wina Sanjaya, *Penelitian Pendidikan* (Jakarta: Prenada Media Group, 2015), h. 250.

yang diperoleh secara tidak acak dari kelompok, maka dilakukanlah uji dengan menggunakan “Uji-T”

1. Analisis Statistik Deskriptif

Statistik deskriptif merupakan teknik analisis data yang digunakan untuk menganalisis data melalui penggambaran, dan pendeskripsian terkait hasil belajar peserta didik.⁶⁴ Analisis deskriptif tersebut mendeskripsikan nilai-nilai perolehan peserta didik melalui tes objektif pada peserta didik kelas XI SMA Negeri 13 Makassar dengan langkah sebagai berikut:

a. Menentukan Jumlah Interval Kelas

$$K = 1 + 3,3 \log N$$

Keterangan:

K : Jumlah kelas

N : Jumlah sampel

b. Menentukan Nilai Rentang (Range)

$$R = X_t - X_r$$

Keterangan:

R : range/nilai rentang

X_t : nilai tertinggi dari data

X_r : nilai terendah dari data

c. Menghitung Panjang Interval Kelas

$$P = \frac{R}{K}$$

Keterangan :

P : panjang/interval kelas

R : Rentang nilai

K : kelas interval⁶⁵

⁶⁴ Sugiyono, *Metodologi Penelitian Kombinasi* (Bandung: Alfabeta, 2015), h.199.

⁶⁵ Iqbal Hasan, *Pokok -pokok Materi Statistik 2 Statistik Inferensial* (Cet. 2; Jakarta: Bumi Aksara, 2003), h. 102.

d. Menghitung rata-rata

$$M = \frac{\Sigma X}{N}$$

Keterangan:

M = Mean/rata-rata

ΣX = Jumlah skor

N = Jumlah subjek

e. Persentase (%) nilai rata-rata

$$P = \frac{f}{N} \times 100\% \quad \dots^{66}$$

Keterangan :

P : Angka persentase

f : Frekuensi yang dicari persentasenya

N : Banyaknya sampel

f. Menghitung standar deviasi

$$S_D = \frac{\sqrt{fX^2}}{N} \quad \dots^{67}$$

Keterangan:

SD = Simpangan baku (standar deviasi)

$\frac{\sqrt{fX^2}}{N}$ = Jumlah dari hasil perkalian antara frekuensi skordengan deviasi skor.

2. Analisis Statistik Inferensial

Statistik inferensial digunakan dalam pengolahan data untuk menganalisis data sampel yang ditujukan kepada populasi yang digunakan dalam penarikan kesimpulan. Statistik inferensial lebih menitik beratkan

⁶⁶ Nana Sudjana, *Dasar-dasar Proses Belajar mengajar* (Cet. VII; Bandung: Sinar Baru Algesindo, 2004), h. 130.

⁶⁷ Sugiyono, *Metode Penelitian Administrasi* (Edisi XXVI; Bandung: Alfabeta, (2005), h. 57.

pada pengujian hipotesis penelitian. Analisis statistic ini digunakan untuk menguji apakah penggunaan media *Question Wheel* berbasis android berpengaruh terhadap hasil belajar siswa pada materi sistem sirkulasi kelas XI SMA Negeri 13 Makassar.

a. Uji Normalitas Data

Pengujian ini digunakan untuk mengetahui apakah data yang digunakan terdistribusi normal atau tidak. Data uji normalitas dilakukan dengan menggunakan *software Statistical Product and Service Solution (SPSS versi 25)*. Kriteria pengujian normalitas dengan hasil olahan SPSS yaitu jika nilai p value $>$ tingkat signifikansi 0,05 ($p > 0,05$) maka asumsi normalitas data terpenuhi atau data berasal dari populasi berdistribusi normal dipenuhi, sebaliknya jika nilai p value $<$ tingkat signifikansi 0,05 ($p < 0,05$) maka asumsi normalitas data tidak terpenuhi atau data berasal dari populasi berdistribusi normal tidak dipenuhi.⁶⁸

b. Uji Homogenitas

Uji homogenitas merupakan uji yang dilakukan dengan tujuan untuk menentukan apakah sampel yang diambil dari populasi berasal dari populasi homogen atau berasal dari populasi yang heterogen. Maka, uji ini adalah prasyarat untuk melakukan test dalam analisis homogenitas. Pada uji ini digunakan rumus uji dua varians sebagai berikut:

$$F = \frac{\text{varians terbesar}}{\text{varians terkecil}}$$

⁶⁸ Victor Trismanjaya Hulu dan Taruli Rohana Sinaga, *Analisis Data Statistik Parametrik Aplikasi SPSS dan Statcal* (Medan : Yayasan Kita Menulis, 2019), h. 45-46.

Adapun kriteria pengujian dengan taraf signifikansinya yaitu 0,05 jika nilai $sign > \alpha$ maka data populasi memiliki varians yang homogen dan jika nilai $sign < \alpha$ maka data populasi memiliki varians yang tidak homogen. Pada penelitian ini, uji normalitas dilakukan dengan menggunakan program *software Stasistical Product and Service Solution (SPSS versi 25)*.

c. Uji Hipotesis

Uji hipotesis dilakukan untuk mendapat gambaran terkait keadaan dari populasi yang menjadi patokan untuk menguji kebenaran data statistik sampel penelitian yang telah didapat. Dugaan atau tafsiran data ini didapatkan dari data sampel populasi yang telah diteliti.⁶⁹ Pada uji hipotesis, analisis data yang digunakan adalah uji dua pihak.

$$H_0: \mu_1 = \mu_2 \text{ sedangkan } H_1: \mu_1 \neq \mu_2$$

Keterangan:

H₀: Tidak terdapat pengaruh signifikan penggunaan *Question Wheel* berbasis android terhadap hasil belajar siswa pada materi sistem sirkulasi kelas XI SMA Negeri 13 Makassar

H₁: Terdapat pengaruh signifikan penggunaan *Question Wheel* berbasis android terhadap hasil belajar siswa pada materi sistem sirkulasi kelas XI SMA Negeri 13 Makassar

Kriteria data diperoleh dari $\mu_1 \neq \mu_2$ selanjutnya untuk proses pengujian hipotesis dapat diuji dengan *independent sample t-test* yang

⁶⁹ Sugiyono, *Metode Penelitian Pendidikan: Pendekatan Kuantitatif, Kualitatif dan R&D* (Bandung: Alfabeta, 2016), h. 260.

bertujuan untuk membandingkan rata-rata dua subjek sampel yang berbeda dan tidak saling berpasangan dengan menggunakan rumus *t-test Polled varians*. Dengan menggunakan uji-t, pengujian tersebut dilakukan dengan rumus:

$$t = \frac{X_1 - X_2}{\sqrt{\frac{(n_1 - 1)S_1^2 + (n_2 - 1)S_2^2}{n_1 + n_2 - 2} \left(\frac{1}{n_1} + \frac{1}{n_2} \right)}}$$

Dengan S^2 ialah varians gabungan yang dihitung dengan rumus di bawah ini:

$$S^2 = \frac{(n_1 - 1)S_1^2 + (n_2 - 1)S_2^2}{n_1 + n_2 - 2} \left(\frac{1}{n_1} + \frac{1}{n_2} \right)$$

Keterangan:

X_1 = Mean skor kelas eksperimen

X_2 = Mean skor kelas kontrol

S_1^2 = Varians sampel kelompok eksperimen

S_2^2 = Varians sampel kelompok kontrol

n_1 = Jumlah anggota sampel kelas eksperimen

n_2 = Jumlah anggota sampel kelas kontrol

Adapun hipotesis dari penelitian ini di uji dengan kriteria sebagai berikut:

- 1) Jika taraf signifikansi < (nilai sign < 0,05) maka "*Ha diterima*", berarti ada pengaruh signifikan penggunaan *Question Wheel* berbasis android terhadap hasil belajar siswa pada materi sistem sirkulasi kelas XI SMA Negeri 13 Makassar.
- 2) Jika taraf signifikansi > (nilai sign > 0,05) maka "*Ho diterima*", yang artinya tidak terdapat pengaruh signifikan penggunaan *Question Wheel* berbasis android terhadap hasil belajar siswa pada materi sistem sirkulasi kelas XI SMA Negeri 13 Makassar.

Derajat kesalahan (df) yang digunakan dalam penelitian ini yakni sebesar 5% atau = 0,05.⁷⁰



⁷⁰ Kadir, *Statistika untuk Penelitian Ilmu-Ilmu Sosial* (Jakarta: Roesmata Sampurna, 2010), h.111.

BAB IV HASIL DAN PEMBAHASAN

A. Hasil Penelitian

1. Analisis Statistil Deskriptif

- a. Analisis deskriptif hasil belajar peserta didik yang diajar tanpa menggunakan media pembelajaran Question Wheel Berbasis Android (Kelas Kontrol)

Berdasarkan penelitian yang telah dilakukan oleh peneliti di SMA Negeri 13 Makassar pada peserta didik kelas XI IPA 4 sebagai kelas kontrol dengan mengumpulkan data dari instrumen berupa tes (pretest dan posttest) hasil belajar peserta didik, maka diperoleh data bahwa hasil belajar peserta didik diajar tanpa menggunakan media pembelajaran Question Wheel Berbasis Android sebagai berikut:

Tabel 4.4. Analisis *Pretest* dan *Posttest* Kelas XI IPA 4

| Parameter | Nilai Pretest | Nilai Posttest |
|-----------------|---------------|----------------|
| Nilai Maksimum | 60 | 88 |
| Nilai Minimum | 32 | 60 |
| Rata-rata | 47,33 | 73,44 |
| Standar Deviasi | 8,142 | 7,659 |
| Varians | 66,286 | 58,654 |

Berdasarkan Tabel 4.4 dapat dilihat bahwa rata-rata nilai pretest diperoleh oleh peserta didik kelas XI IPA 4 sebesar 47,33 dengan nilai maksimum 60 dan nilai minimum 32, standar deviasi sebesar 8,142 dengan

varians 66,286. Sedangkan rata-rata nilai posttest yang diperoleh peserta didik kelas XI IPA 4 sebesar 73,44 dengan nilai maksimum sebesar 88 dan nilai minimum sebesar 60, standar deviasi sebesar 7,659 dengan varians 58,654.

Data keseluruhan hasil belajar pretest kelas kontrol dapat dilihat pada tabel frekuensi berikut;

**Tabel 4.5 Distribusi Frekuensi Nilai Hasil Belajar *Pretest*
Kelas Kontrol XI IPA 4 SMA Negeri 13 Makassar**

| Interval | Fi | Fk | Xi | Fi.xi | (xi-x) ² | fi(xi-x) ² | Presentase(100%) |
|----------|----|-----|-----|-------|---------------------|-----------------------|------------------|
| 32-36 | 5 | 5 | 34 | 170 | 176,89 | 884,45 | 13,89% |
| 37-41 | 5 | 10 | 39 | 195 | 68,89 | 344,45 | 13,89% |
| 42-46 | 4 | 14 | 44 | 176 | 10,89 | 43,56 | 11,10% |
| 47-51 | 8 | 22 | 49 | 392 | 2,89 | 23,12 | 22,20% |
| 52-56 | 11 | 33 | 54 | 594 | 44,89 | 493,79 | 30,56% |
| 57-61 | 3 | 36 | 59 | 177 | 136,89 | 410,67 | 8,30% |
| Jumlah | 36 | 120 | 279 | 1704 | 441,34 | 2200,04 | 100% |

Tabel distribusi frekuensi nilai hasil belajar pretest kelas kontrol di atas menunjukkan bahwa frekuensi 11 merupakan frekuensi tertinggi dengan presentase 30,56% dan frekuensi 5 merupakan frekuensi sedang dengan presentase 13,89% serta frekuensi 3 merupakan frekuensi rendah dengan presentase 8,30% .

Data keseluruhan hasil belajar posttest kelas kontrol dapat dilihat pada tabel frekuensi berikut

Tabel 4.6 Distribusi Frekuensi Nilai Hasil Belajar Posttest**Kelas Kontrol XI Ipa 4 SMA Negeri 13 Makassar**

| Interval | fi | Fk | Xi | Fi.xi | (xi-x) ² | fi(xi-x) ² | Presentase(100%) |
|----------|----|-----|-----|-------|---------------------|-----------------------|------------------|
| 60-64 | 6 | 6 | 36 | 216 | 12.791,61 | 76749,66 | 16,67% |
| 65-69 | 5 | 11 | 55 | 275 | 8.854,81 | 44274,05 | 13,89% |
| 70-74 | 7 | 18 | 126 | 882 | 533,61 | 3735,27 | 19,40% |
| 75-79 | 9 | 27 | 243 | 2187 | 8.817,21 | 79354,89 | 25% |
| 80-84 | 7 | 34 | 238 | 1666 | 7.903,21 | 55322,47 | 19,40% |
| 85-89 | 2 | 36 | 72 | 144 | 5.944,41 | 11888,82 | 5,56% |
| Jumlah | 36 | 132 | 770 | 5370 | 44844,86 | 271325,2 | 100% |

Tabel distribusi frekuensi nilai hasil belajar posttest kelas kontrol di atas menunjukkan bahwa rekuensi 9 merupakan rekuensi tertinggi dengan presentase 25% dan frekuensi 5 merupakan frekuensi sedang dengan presentase 13,89% serta frekuensi 2 merupakan frekuensi rendah dengan presentase 5,56%

b. Analisa Deskriptif Hasil Belajar Peserta Didik Yang Diajar Dengan Menggunakan Media Pembelajaran Question Wheel Berbasis Android (Kelas Eksperimen)

Berdasarkan penelitian yang telah dilakukan oleh peneliti di SMA Negeri 13 Makassar pada peserta didik kelas XI IPA 5 sebagai kelas eksperimen dengan mengumpulkan data dari instrumen berupa tes (pretest dan posttest) hasil belajar peserta didik, maka diperoleh data bahwa hasil belajar peserta didik diajar menggunakan media pembelajaran Question Wheel Berbasis Android sebagai berikut

Tabel 4.1 Analisis *Pretest* dan *Posttest* Kelas Eksperimen XI IPA 5

| Parameter | Nilai Pretest | Nilai Posttest |
|-----------------|---------------|----------------|
| Nilai Maksimum | 76 | 96 |
| Nilai Minimum | 32 | 80 |
| Rata-Rata | 52,78 | 88,00 |
| Standar Deviasi | 12,424 | 5,324 |
| Varians | 154,349 | 28,343 |

Berdasarkan hasil analisis deskriptif pada tabel 4.1 dapat dilihat bahwa pada pretest rata-rata nilai yang diperoleh peserta didik adalah 52,78 dengan nilai maksimum 76 dan nilai minimum 32, standar deviasi 12, 424 dengan varians 154,349. Sedangkan pada posttest rata-rata nilai yang diperoleh adalah 88,00 dengan nilai maksimum 96 dan nilai minimum 80, standar deviasi 5, 324, dengan varians 28,343.

Data keseluruhan hasil belajar pretest kelas eksperimen dapat dilihat pada tabel frekuensi berikut

Tabel 4.2 Distribusi Frekuensi Nilai Hasil Belajar *Pretest***Kelas Eksperimen XI IPA 5 SMA Negeri 13 Makassar**

| Interval | fi | fk | Xi | Fi.xi | (xi-x) ² | fi(xi-x) ² | Presentase(100%) |
|----------|----|-----|------|-------|---------------------|-----------------------|------------------|
| 32-39 | 4 | 4 | 35,5 | 142 | 353,44 | 1413,76 | 11,10% |
| 40-47 | 8 | 12 | 43,5 | 348 | 116,64 | 933,12 | 22,20% |
| 48-55 | 8 | 20 | 51,5 | 412 | 7,84 | 62,72 | 22,20% |
| 56-63 | 7 | 27 | 59,5 | 416,5 | 27,04 | 189,28 | 19,40% |
| 64-71 | 5 | 32 | 67,5 | 337,5 | 282,24 | 1411,2 | 13,89% |
| 72-79 | 4 | 36 | 75,5 | 302 | 61.355,29 | 245421,2 | 11,10% |
| Jumlah | 36 | 131 | 333 | 1958 | 62142,49 | 249431,2 | 100% |

Tabel distribusi frekuensi nilai hasil belajar pretest kelas eksperimen di atas menunjukkan bahwa frekuensi 8 merupakan frekuensi tertinggi dengan presentase 22,20% dan frekuensi 7 merupakan frekuensi sedang dengan presentase 19,40% dan frekuensi 4 merupakan frekuensi rendah dengan presentase 11,10%.

Data keseluruhan hasil belajar posttest kelas eksperimen dapat dilihat pada tabel frekuensi berikut

Tabel 4.3 Distribusi Frekuensi Nilai Hasil Belajar *Posttest* Kelas Eksperimen XI IPA 5 SMA Negeri 13 Makassar

| Interval | Fi | Fk | Xi | Fi.xi | (xi-x) ² | fi(xi-x) ² | Presentase(100%) |
|----------|----|-----|-----|-------|---------------------|-----------------------|------------------|
| 80-82 | 6 | 6 | 81 | 486 | 50,12 | 300,72 | 16,66% |
| 83-85 | 7 | 13 | 84 | 588 | 16,64 | 116,48 | 19,40% |
| 86-88 | 10 | 23 | 87 | 870 | 1,16 | 11,6 | 27,70% |
| 89-91 | 0 | 23 | 90 | 0 | 0 | 0 | 0% |
| 92-94 | 7 | 30 | 93 | 651 | 24,2 | 169,4 | 19,40% |
| 95-97 | 6 | 36 | 96 | 576 | 62,72 | 376,32 | 16,66% |
| jumlah | 36 | 131 | 531 | 3171 | 154,84 | 974,52 | 100% |

Tabel distribusi frekuensi nilai hasil belajar posttest kelas eksperimen di atas menunjukkan bahwa frekuensi 10 merupakan frekuensi tertinggi dengan presentase 27,70% dan frekuensi 7 merupakan frekuensi sedang dengan presentase 19,40% dan frekuensi 6 merupakan frekuensi terendah dengan frekuensi 16,66%.

2. Analisis Statistik Inferensial

Pada bagian ini dilakukan analisis statistik inferensial untuk mengetahui apakah terdapat pengaruh penggunaan media pembelajaran Question Wheel Berbasis Android terhadap hasil belajar peserta didik.

a. Uji Normalitas

Hasil uji normalitas dapat dilihat pada tabel berikut:

Tabel 4.7 Hasil Uji Normalitas Hasil Belajar

| <i>Kolmogorov-Smirnov</i> | | | | |
|---------------------------|------------------|-----------|-------------|----------------------|
| Kelas | Statistic | Df | Sign | Keterangan |
| Pretest Eksperimen | 108 | 36 | 2,00 | Berdistribusi Normal |
| Posttest Eksperimen | 139 | 36 | 0,77 | |
| Pretest Kontrol | 144 | 36 | 0,58 | |
| PosttestKontrol | 131 | 36 | 1,25 | |

Berdasarkan hasil analisis Kolmogorov-smirnov dengan bantuan program *Software Statistical Produc and Service Solution* (SPSS versi 27) pada data kelompok eksperimen (XI IPA 5) yang diajar dengan menggunakan Question Wheel Berbasis Android diperoleh nilai sig.= 2,00 pada pretest dan pada posttest diperoleh nilai sig.= 0,77 sedangkan nilai $\alpha = 0,05$ hal ini menunjukkan bahwa $\text{sig.} > \alpha$ yang artinya data hasil belajar untuk kelas eksperimen (XI IPA 5) yang diajar menggunakan Question Wheel Berbasis Android adalah berdistribusi normal. Adapun hasil analisis untuk kelas kontrol (XI IPA 4) yang diajar tanpa menggunakan Question Wheel

Berbasis Android, diperoleh nilai sig.= 0,58 pada pretest dan posttest diperoleh nilai sig.= 1,25 sedangkan nilai $\alpha = 0,05$ yang artinya data hasil belajar untuk kelas kontrol (XI IPA 4) yang diajar tanpa menggunakan Question Wheel Berbasis Android adalah berdistribusi normal. Sehingga data dari kedua kelas yaitu kelas eksperimen (XI IPA 5) dan kelas kontrol (XI IPA 4) adalah berdistribusi normal.

b. Uji Homogenitas

Hasil uji homogenitas dapat dilihat pada tabel berikut

Tabel 4.8 Hasil Uji Homogenitas Kelas Eksperimen Dan Kontrol

| Levene Statistic | Df1 | Df2 | Sign | Keterangan |
|------------------|-----|-----|-------|------------|
| 0,592 | 4 | 30 | 0,671 | Homogen |

Berdasarkan hasil analisis uji homogenitas menggunakan program *Software Statistical Product and Service Solution* (SPSS versi 27), diperoleh nilai sig. sebesar 0,671 sedangkan nilai α sebesar 0,05 sehingga nilai sig. $> \alpha$. hal ini berarti kedua kelompok tersebut berasal dari populasi yang homogen.

c. Uji Hipotesis

Hasil uji hipotesis pada penelitian ini untuk mengetahui bagaimana pengaruh signifikan penggunaan Question Wheel Berbasis Android terhadap hasil belajar peserta didik SMA Negeri 13 Makassar sebagai berikut

Tabel 4.9 Hasil Uji Hipotesis Data Hasil Belajar

| | t-test untuk pemerataan rata- rata | | |
|------------------------------------|---|-----------|---------------------------|
| | T | Df | Sign (2tailed) |
| Varian yang sama diasumsikan | 9,363 | 70 | 0,000 |
| Varian yang sama tidak diasumsikan | 9,363 | 62,422 | 0,000 |

Suatu penelitian dikatakan memiliki hipotesis yang terbukti apabila nilai signifikan lebih kecil 0,05 ($\text{sig} < 0,05$), dimana H_0 ditolak dan H_1 diterima. Berdasarkan hasil analisis uji hipotesis menggunakan program *Software Statistical Product and Service Solution* (SPSS versi 27), diperoleh nilai sig. (2-tailed) = 0.000 sedangkan α sebesar 0,05, sehingga nilai sig $< \alpha$ atau dengan melihat nilai thitung sebesar 9,363 sedangkan ttabel sebesar 1,994 dengan demikian thitung $>$ ttabel. Dengan demikian H_0 ditolak H_1 diterima pada taraf signifikan 5% ($\alpha = 0,05$). Hal ini menunjukkan bahwa terdapat pengaruh signifikan dari penggunaan Question Wheel Berbasis Android terhadap hasil belajar peserta didik.

B. Pembahasan

Pada penelitian ini mengukur hasil belajar peserta didik pada kelas eksperimen dan kelas kontrol. Kelas eksperimen adalah kelas XI IPA 5 yang diajar dengan menggunakan Media Pembelajaran *Question Wheel* Berbasis Android, sedangkan kelas kontrol adalah kelas XI IPA 4 yang diajar tanpa menggunakan Media Pembelajaran *Question Wheel* Berbasis Android.

1. Hasil Belajar Peserta Didik yang Diajar Tanpa Menggunakan Media Pembelajaran Question Wheel Berbasis Android

Berdasarkan penelitian yang dilakukan pada kelas XI IPA 4 yang diajar tanpa menggunakan media pembelajaran Question Wheel Berbasis Android selama 2 kali pertemuan, peneliti memperoleh data dari pengujian analisis statistic deskriptif dengan rata-rata nilai pretest sebesar 47,33 dengan nilai maksimum 60 dan minimum 32. Lalu nilai rata-rata posttest sebesar 73,44 dengan angka 88 maksimum serta 60 minimum.

Hasil dari penelitian ini, secara umum dikatakan bahwa hasil belajar peserta didik pada kelas kontrol mengalami kenaikan, namun kenaikan tersebut belum mencapai nilai kriteria ketuntasan minimal (KKM) pada mata pelajaran biologi khususnya materi sistem sirkulasi di SMA Negeri 13 Makassar. Sesuai hasil yang diperoleh pada kelas kontrol menunjukkan bahwa pembelajaran terlaksana dengan baik namun belum maksimal, hal ini pertama, peserta didik terlihat sulit untuk membangun mereka terlihat tidak semangat. Lalu kedua, kurangnya partisipasi beberapa peserta didik dalam pembelajaran yang cenderung hanya mendengarkan dan terlihat tidak antusias. Ketiga kurangnya penggunaan media yang dapat meningkatkan semangat belajar peserta didik. Keempat menginstruksi peserta didik untuk mengerjakan tugas pada LKPD. Dalam Wahyu Bagja Sulfemi dan Hilga Minanti mengatakan bahwa ketidak berhasilan hasil belajar peserta didik disebabkan karena tidak adanya media pembelajaran. Media pembelajaran memiliki andil yang cukup penting dalam meningkatkan hasil belajar peserta

didik, dimana media menjelaskan hal-hal yang abstrak dan hal-hal yang tersembunyi. Bukan hal-hal yang tidak dijelaskan dapat tergambarkan dengan baik dengan menggunakan media pembelajaran.⁷¹ Hal ini sejalan dengan pendapat Nizwardi Jalinus dan Ambiyar juga berpendapat bahwa media dan metode yang digunakan menjadi salah satu faktor dalam meningkatkan efektivitas proses belajar mengajar. Media yang digunakan dapat menunjang pemahaman peserta didik lebih meningkat terutama media visual yang memiliki daya tarik dimata peserta didik. Fungsi kognitif suatu media visual dapat mempercepat peserta didik untuk lebih memahami dan mengingat informasi yang disampaikan dengan melihat visual pada media tersebut. Sedangkan fungsi secara kompensatoris media pembelajaran memberikan gambaran kepada peserta didik yang memiliki kemampuan yang lemah dalam mengorganisasikan dan mengingat kembali informasi dalam teks. Fungsi media ini dengan kata lain ialah membantu peserta didik yang lemah dan lambat dalam menerima dan memahami isi pembelajaran yang disajikan dalam bentuk teks.⁷²

2. Hasil Belajar Peserta Didik yang Diajar Menggunakan Media Pembelajaran Question Wheel Berbasis Android

Berdasarkan penelitian yang dilakukan pada kelas XI IPA 5 yang diajar dengan menggunakan bahan ajar berbasis media pembelajaran

⁷¹ Wahyu Bagja S. dan Hilga Minati, "Meningkatkan Hasil Belajar Peserta Didik Kelas 3 SD Menggunakan Model *Picture and Picture* dan Media Gambar Seri", *Jurnal PSD* 4, no. 2 (2018), hal 230.

⁷² Nizwardi Jalinus dan Ambiyar, *Media & Sumber Pembelajaran* (Jakarta: Kencana, 2016), hal 4-6.

selama 4 (empat) kali pertemuan, peneliti memperoleh data dari pengujian analisis statistik deskriptif yaitu rata-rata nilai pretest mean sebesar 52,78 dengan nilai maksimum 76 dan nilai minimum 32. Kemudian nilai rata-rata posttest sebesar 88,00 dengan nilai maksimum 96 dan nilai minimum 80.

Hasil belajar yang tinggi pada kelas yang diajar dengan menggunakan media pembelajaran Question Wheel berbasis android disebabkan karena adanya partisipasi aktif dari peserta didik. Tercapainya tujuan pembelajaran di sekolah dalam hal ini hasil belajar peserta didik mampu berperan aktif. Tak hanya itu komponen-komponen pendukung seperti perubahan dan pembaharuan dalam sistem pendidikan seperti : kurikulum, sarana dan prasarana, bahan ajar, guru, peserta didik dan model pembelajaran yang tepat. Hal ini sejalan dengan yang dikemukakan oleh Slameto bahwa tingginya hasil belajar peserta didik disebabkan oleh beberapa faktor yaitu kemampuan yang dimilikinya, motivasi belajar, minat dan perhatian, sikap dan kebiasaan belajar peserta didik serta media yang digunakan.⁷³

Penggunaan bahan ajar dalam proses belajar mengajar dapat membangkitkan keinginan, minat, serta motivasi dari peserta didik sehingga hasil belajar yang akan diperoleh juga mengalami peningkatan. Oleh karena itu, pada proses pembelajaran ini digunakan bahan ajar yakni media pembelajaran Question Wheel berbasis android merupakan media pembelajaran yang dikemas dalam bentuk aplikasi menyerupai lingkaran

⁷³ Slameto, Belajar Dan Faktor-Faktor yang Mempengaruhinya (Jakarta: Rineka Cipta, 2003), h. 54.

dan terbagi atas 10 sektor. Isi pada median pembelajaran Question Wheel berbasis android ini berupa soal dan gambar mengenai materis sistem sirkulasi.

Hasil belajar peserta didik mengalami kenaikan dikarenakan pembelajaran dengan menggunakan media pembelajaran Question Wheel berbasis android mendorong seluruh peserta didik untuk aktif dalam pembelajaran serta mengkontruksinya. Media pembelajaran ouestion wheel berbasis android dirancang agar peserta didik mampu meningkatkan keterampilan berfikir kritis serta diarahkan dalam membangun pengetahuan sendiri, hal inilah yang menyebabkan siswa berperan aktif serta berpartisipasi penuh dalam melaksanakan pembelajaran. Hal ini sejalan dengan Astiningsih, Wati dkk (2014), yang mengatakan bahwa melalui pembelajaran yang berorientasi pada keaktifan siswa, keterampilan berpikir kritis maka media pembelajaran Question Wheel berbasis android dapat meningkatkan hasil belajar peserta didik⁷⁴ Selain itu juga Komariyah (2010) mengatakan dengan adanya penambahan dalam pembelajaran memiliki dua aspek positif yakni aspek kemenarikan dan aspek mendidik. Dengan adanya penambahan permainan dalam pembelajaran akan melatih

⁷⁴ Karlina Wati dkk, "Pengaruh Model Pembelajaran Untuk Meningkatkan Keterampilan Berpikir Kritis Siswa", *Jornal Of Nature Science Education Research* 1, no. 2 (2019), hal. 115.

peserta didik untuk lebih fokus dan meningkatkan keaktifan berfikir kritis peserta didik.⁷⁵

3. Pengaruh Penggunaan Media Pembelajaran Question Wheel Berbasis Android Terhadap Hasil Belajar Peserta Didik Pada Materi Sistem Sirkulasi Kelas XI SMA Negeri 13 Makassar

Uji hipotesis pada penelitian ini digunakan untuk dapat melihat perbedaan nilai *posttest* kelas eksperimen (XI IPA 5) dan kelas kontrol (XI IPA 4), berdasarkan hasil analisis *independent sampel t-test* diperoleh nilai sig. (2-tailed) sebesar 0,000. Berdasarkan hasil analisis, didapatkan nilai thitung sebesar 9,363 dan ttabel 1,994. Hasil pengujian yang diperoleh ini menunjukkan bahwa thitung > ttabel (9,363 > 1,994). Dengan demikian H_0 ditolak dan H_1 diterima pada taraf signifikan 5% ($\alpha = 0.05$). oleh karena itu dapat disimpulkan bahwa terdapat pengaruh yang signifikan dari penggunaan media pembelajaran Question Wheel berbasis android terhadap hasil belajar peserta didik. Penggunaan media pembelajaran Question Wheel berbasis android dalam proses pembelajaran diterima dengan antusias oleh peserta didik, dimana peserta didik lebih aktif dan tertarik dalam pembelajaran sehingga pemahaman terhadap materi yang dipelajari dan peningkatan hasil belajar.

Penggunaan media pembelajaran berupa Question Wheel yang didesain semenarik mungkin membuat peserta didik lebih antusia dan aktif

⁷⁵ Erlinta Wulan Hariyati dkk, "Pengembangan Media Pembelajaran Spinning Question Pada Kompetensi Dasar Kerja Sama Ekonomi Internasional Kelas XI Ips Di SMA Negeri 1 Porong", JUPE 6, no. 3 (2018), hal. 311.

dalam mengikuti pembelajaran terutama dalam mata pelajaran biologi. Hal ini sejalan dengan yang dikemukakan oleh Fadhli Dzil Ikrom (2021) berpendapat bahwa pembelajaran question wheel sangat relevan untuk digunakan dalam proses pembelajaran berlangsung hal tersebut dikarenakan media pembelajaran question wheel melibatkan siswa dan guru untuk saling berinteraksi, dengan menggunakan media pembelajaran question wheel sebagai sumber pembelajaran sehingga penggunaan media tersebut tidak membosankan dan dapat meningkatkan hasil belajar siswa.⁷⁶ Nisak (2016) juga menjelaskan bahwa media question wheel adalah media yang dapat digunakan untuk memancing peserta didik dalam menemukan pengetahuan-pengetahuan yang didapatkannya dalam proses pembelajaran dengan menggunakan media tersebut, sehingga dapat meningkatkan hasil belajar peserta didik.⁷⁷ Menurut Sri Yunita dan Ucup Supriatna mengemukakan bahwa media sebagai perantara dalam menyampaikan informasi kepada peserta didik agar memudahkan dalam memahami hal-hal yang tersembunyi. Dengan penggunaan media dalam proses pembelajaran membantu dalam proses interaksi antara pendidik dan peserta didik dengan lingkungan belajarnya sehingga mempengaruhi pencapaian hasil belajar yang lebih baik. Dengan penggunaan media pembelajaran juga dapat

⁷⁶ Fadhli Dzil Ikrom & Rahmayanti. "Pengaruh Media Pembelajaran Roda Keberuntungan Terhadap Motivasi Belajar Siswa", *Jurnal ISSN ONLINE* 2 no. 02 (2021), hal 31.

⁷⁷ Fathonatun Nisak U.M. "Pengembangan Permainan Question Wheel Sebagai Media Pembelajaran Untuk Melatih Keaktifan Menjawab Dan Meningkatkan Hasil Belajar Siswa Pada Materi Jamur. *BioEdu* 5, no. 3 (2016), hal 37

meningkatkan keterampilan sosial, kerja sama, meningkatkan keterampilan motorik halus dan meningkatkan keterampilan kognitif.⁷⁸

Penelitian ini membuktikan bahwa media yang digunakan dalam proses pembelajaran menunjukkan adanya pengaruh yang signifikan terhadap hasil belajar. Pemahaman peserta didik khususnya materi sistem sirkulasi pada mata pelajaran biologi dapat tercapai dengan baik. Hal ini menunjukkan bahwa media dapat digunakan dalam proses pembelajaran sebagai alat bantu pendidik untuk menyampaikan informasi kepada peserta didik.



⁷⁸ Sri Yunita dan Ucup Supriatna. "Pengaruh Penggunaan Media Puzzle Terhadap Hasil Belajar Siwa", Jurnal Syntax Idea 3, no. 8 (2021), hal 2003.

BAB V

PENUTUP

A. Kesimpulan

Berdasarkan hasil penelitian dan pembahasan penelitian ini, maka diperoleh kesimpulan sebagai berikut:

1. Hasil belajar peserta didik yang diajar tanpa menggunakan media pembelajaran Question Wheel terhadap hasil belajar peserta didik kelas XI SMA Negeri 13 Makassar memperoleh nilai rata-rata pretest sebesar 47,33 pada kategori kurang dan nilai rata-rata posttest 73,44 pada kategori sedang.
2. Hasil belajar peserta didik yang diajar menggunakan media pembelajaran Question Wheel berbasis android terhadap hasil belajar peserta didik kelas XI SMA Negeri 13 Makassar memperoleh nilai rata-rata pretest sebesar 52,78 pada kategori kurang dan nilai rata-rata posttest sebesar 88,00 pada kategori sangat baik.
3. Terdapat pengaruh signifikan penggunaan media pembelajaran Question Wheel Berbasis Android terhadap hasil belajar peserta didik pada materi sistem sirkulasi kelas XI SMA Negeri 13 Makassar dengan nilai $\text{sign} < \alpha = 0.000 < 0,05$ sehingga H_0 ditolak dan H_1 diterima. Hal ini dibuktikan dengan hasil pengujian hipotesis diperoleh $t_{hitung} > t_{tabel}$ ($9,363 > 1,994$). Maka hal ini menunjukkan bahwa terdapat pengaruh yang signifikan dari penggunaan media pembelajaran Question Wheel berbasis android terhadap hasil

belajar peserta didik pada materi sistem sirkulasi kelas XI SMA Negeri 13 Makassar.

B. Implikasi Penelitian

Berdasarkan hasil penelitian dapat dikemukakan implikasi secara teoritis dan praktis sebagai berikut:

1. Bagi peserta didik, dapat memperoleh kemudahan dalam memahami, mengingat dan mempraktikkan materi serta bisa membantu peserta didik mendapatkan hasil yang maksimal.
2. Bagi pendidik, dapat menjadikan pedoman, acuan, ataupun referensi bagi pendidik dalam melaksanakan proses mengajar dengan menggunakan media pembelajaran *Question Wheel* berbasis android. Bagi peneliti selanjutnya, jika ingin melanjutkan peneliti sejenis dianjurkan menggunakan variabel yang lebih banyak lagi dan populasi yang luas.

Daftar Pustaka

- A Arsyad. *Media Pembelajaran*. Jakarta: Rajawali Pres, 2009
- Afifuddin Harisah. *Filsafat Pendidikan Islam Prinsip dan Dasar Pengembangan*. Yogyakarta: Deepublish, 2018
- Anwar Chairul. *Hakikat Manusia Dalam Pendidikan*. Yogyakarta: OSUKA-press, 2014
- Arfianto Fahrudin. "Pengaruh Alat Peraga Tiga Dimensi Sistem Peredaran Darah Manusia Terhadap Peningkatan Keterampilan Proses Sains Siswa Sma", *Anterior Jurnal* 16, no. 2 (2017): h. 125.
- Asnawir dan Basyiruddin Usman. *Media Pembelajaran*. Jakarta: Ciputat Pers, 2002
- Chalik Raimundus. *Anatomi Fisiologi Manusia . Cet. I*; Jakarta: Pusdik SDM Kesehatan, 2016
- Connell Joao Lucas O, dkk. "How Does Heart Rate Control Improve The Treatment Of Heart Filure", *Internasional Journal Of Crdiology and Heart Health* 2, no. 3 (2018): h. 9-10.
- Damanik Romanus, dkk. *Membangun Aplikasi Android Dengan Database SQLite*. Medan: Yayasan Kita Menulis, 2020
- Departemen Pendidikan Nasional. *System Pendidikan Indonesia*. Jakarta: Balai Pustaka, 2007
- Departemen Agama Islam RI. *Al-Quran dan terjemahnya*. Bandung: Jumanatul ALI-ART (J-ART), 2012.
- Dwi Irnin Agustina, dkk. *Modul Pembuatan Media Pembelajaran Berbasis Android . Jakarta: Universitas Indraprasta PGRI, 2016*
- Garaika & Damanah. *Metodologi Penelitian*. Lampung: Hira Tech, 2019
- Hamzah, Linda Sekar Utami & Zulkarnaim. "Pengembangan Media Pembelajaran Roda Putar Fisika Untuk Meningkatkan Motivasi Belajar Siswa", *Jurnal ORBITA* 5, no. 2 (2019): h. 78.
- Hasan Iqbal. *Pokok -pokok Materi Statistik 2 Statistik Inferensial . Cet. 2*; Jakarta: Bumi Aksara, 2003

- Huda Nisa Fahmi. "Penggunaan Media Pembelajaran Spinning Wheel Dalam Pembelajaran Qawaid Nahwu", Jurnal Lisanan Arabiya 4, no. 2 (2020): h. 165.
- Hulu Victor Trismanjaya & Taruli Rohana Sinaga. Analisis Data Statistik Parametrik Aplikasi SPSS dan Statcal. Medan : Yayasan Kita Menulis, 2019
- Irianto Sugeng Yuli. Biologi ; Jakarta: Departemen Pendidikan Nasional, 2008
- Juansyah Andi. "Pembangunan Aplikasi Child Tracker Berbasis Assisted-Global Positioning System (A-GPS) Dengan Platfrom Android", Jurnal Ilmiah Komputer Dan Informatika (KOMPUTA) 1, no. 1 (2015): h. 2.
- Kadir. Statistika untuk Penelitian Ilmu-Ilmu Sosial. Jakarta: Roesmata Sampurna, 2010
- Khairunnisa Ummi , dkk. "Pengembangan Media Wheels Question Pada Materi Sistem Koloid Untuk Meningkatkan Motivasi Belajar Siswa Kelas XI Di SMA Negeri 12 Banjarmasin", Jurnal Pendidikan Kimia Dan Ilmu Kimia 2, no. 1 (2019): h. 22.
- Kuswanto Joko & Ferri Radiansah. "Media Pembelajaran Berbasis Android Pada Mata Pembelajaran Sistem Operasi Jaringan Kelas XI", Jurnal Media Infotama 14, no. 1 (2018): h. 15.
- L Anthony, & Mescher. Junqueira's Basic Histology Text dan Atlas. New York: McGraw-Hill Education, 2013
- Lieyanda Vivi. Twister, "Permainan yang Cocok Untuk Melatih Keseimbangan (Online) ", Lieyanda Permainan Keseimbangan 4,no. 2 (2012): h. 3.
- Lutfianingsih Naning. "Pengembangan Media Pembelajaran Question Wheel Chain (QWC) Pada Materi Analisis Swot Di Kelas X BDPM SMK Negeri Pasirian", Jurnal Pendidikan Tata Niaga (JPTN) 6, no. 5 (2018): h. 232.
- Mustami Muh. Khalifah. Metode Penelitian Pendidikan. Yogyakarta: Aynat Publishing, 2015
- Martanti Fitria Martanti. "Pengembangan Media Pembelajaran Roda Putar Stiker Pintar Dalam Materi Asean Kelas VI Sekolah Dasar", Jurnal Cakrawali Pendas 7, no. 2 (2021): h. 211.

- Naz Ahsan Akthar dan Rafaqat Ali Akbar, "Use Of Media For Effective Instruction Its Importance: Some Consideration", *Journal Of Elementary Education* 18, no. 2 (2017), h. 35-40.
- Nisak U.M Fathonatun , Isnawati, & Trimulyono. "Pengembangan Pembelajaran Question Wheel Sebagai Media Pembelajaran Untuk Melatih Kektifan Menjawab Dan Meningkatkan Hasil Belajar Siswa Pada Materi Jamur", *Jurnal BIOEDU Bekala Ilmiah Pendidikan Biologi* 5, no. 3 (2016): h. 276.
- Norviardi Adi. Integrasi Nilai Pendidikan Iman Dan Ilmu Pengetahuan Dalam Tafsir AL- MISBAH (Kajian Surat AL - Mujadilah 58:11), *Jurnal ANDRAGOGI*, No. 3, (2021): h. 370.
- Novianti Ria. "Pengembangan Permainan Roda Putar Untuk Meningkatkan Kemampuan Berhitung Angka Anak Usia 5-6 Tahun", *Jurnal EDUCHILD* 4, no. 1 (2015): h. 58.
- Nurhayani Devanti, dkk. "Pengaruh Media Animasi Terhadap Hasil Belajar Konsep Sistem Peredaran Darah Manusia Siswa Kelas VIII Mts Raudhatul Jannah Palangkaraya", *Edusains* 3, no. 2 (2015): h. 139.
- Nwabuko Ogbonna Collins & Dorathy Adaunwa Okoh. "Assesment Of ABO-Rhesus Blood Groups and Hemoglobin Concentrations Of Sickle Cell Disease Pregnant Women At Booking In Nigeria", *Hematology & Transfusion Internasional Journal* 5, no. 2 (2017): h. 1.
- Ozgur Sami. "The Persistence Of Misconceptions About The Human Blood Circulatory System Among Students In Different Grade Levels", *Internasional Journal Of Environmental & Science Education* 8, no. 2, (2013): h. 264.
- Prabowo Iwan Adi P, dkk. *Pemrograman Mobile Berbasis Android*. Semarang: UDINUS, 2021
- Puteri Lely Arum Syah. "Pengembangan Spinning Wheel Sebagai Media Pembelajaran Siswa Materi Perubahan Lingkungan Kelas V Sekolah Dasar", *Jurnal JPGSD* 10, no. 7 (2022): h. 1543- 1550.
- Pourebrahimi Mohammad, dkk. "Sexual Dyfunction Status In Iranian Cardiovascular Patients: A System Review", *Internasional Cardiovascular* 14, no. 4 (2020): h. 119.
- Rachmawati Yunia, & Rochmawati. "Pengembangan Permainan Question Wheel Sebagai Media Pengayaan Pada Materi Keuangan Pemerintah

Desa Kelas XI Di SMK Negeri 1 Sooko Mojokerto”, Jurnal Pendidikan Akutansi Dan Keuangan 9, no. 1 (2021): h. 10.

Rahdi Dedi Rianto. “Pengukuran Usability Sistem Menggunakan Use Questionnaire Pada Aplikasi Android”, Jurnal Sistem Informasi (JSI) 6, no. 1 (2014): h. 662.

Rukminingsih, dkk. Metode Penelitian Pendidikan: Penelitian Kuantitatif, Penelitian Kualitatif, Penelitian Tindakan Kelas. Yogyakarta: Erhaka Art, 2020

Sanjaya Wina. Penelitian Pendidikan. Jakarta: Prenada Media Group, 2015

sedia Jaya & Widana. pengembangan perangkat pembelajaran biologi bermutu pendidikan karakter dengan setting Guided Inquiry Untuk Meningkatkan Karakter Dan Hasil Belajar Siswa SMP, Jurusan IPA, Pascasarjana Universitas Ganesha, no. 4 (2014): h. 2-3.

Shafira Alda, Feni Rosayanti, & Sunan Baedowi, Pengaruh Model Pembelajaran Picture and Picture Berbantuan Media Pembelajaran Roda Keberuntungan Konsep Daur Hidup Hewan Siswa Kelas IV, no. 2 (2018): h. 3.

Sarwono Jonathan. Metode Penelitian Kuantitatif dan kualitatif . Yogyakarta : Graha Ilmu, 2006

Setia Restu Arti. “Penerapan Model Pembelajaran Kooperatif Tipe Numbered Heads Together (NHT) Terhadap Kemampuan Berspikir Kritis Peserta Didik Pada Mata Pelajaran Kearsipan” Thesis (Bandung: Universitas Pendidikan Indonesia, 2014), h. 47.

Sifauttijani Faris, dkk. “Pencarian Rumah Makan Berbasis Android”, Jurnal SIMETRIS 8, no. 1 (2017): h. 309.

Simbolon Redina. “Penggunaan Roda Pintar Untuk Kemampuan Membaca Anak”, Jurnal Pendidikan Dan Pengajaran Guru Sekolah Dasar 2, no. 2 (2019): h. 69.

Sitoyo Sandu & M. Ali Sodik, Dasar Metodologi Penelitian (Cet: I, Yogyakarta: Literasi Media Publishing, 2015

Siyoto Sandu & Ali Sodik. Dasar Metodologi Penelitian . Yogyakarta: Literasi Media Publishing, 2015

Sudjana Nana. Dasar-dasar Proses Belajar mengajar. Cet. VII; Bandung: Sinar Baru Algesindo, 2004

- Sugiyono. Metode Penelitian Pendidikan: Pendekatan Kuantitatif, Kualitatif dan R&D. Bandung: Alfabeta, 2016
- Sugiyono. Metode Penelitian Administrasi. Edisi XXVI; Bandung: Alfabeta, 2005
- Sugiyono. Metodologi Penelitian Kombinasi. Bandung: Alfabeta, 2015
- Sulo dan Tirtarahardja. Pengantar Pendidikan. Jakarta : PT Rineka Cipta, 2012
- Sumargo Bagus. Teknik Sampling. Jakarta: UNJ Press, 2020.
- Syahrum & Salim. Metodologi Penelitian Kuantitatif. Bandung : Citapustaka Media, 2014
- Tiro Muhammad Arif. Dasar-dasar Statistika. Makassar: Adhira Publisher, 2014
- T Nurseto. “Membuat Media Pembelajaran Yang Menarik”, Jurnal Ekonomi Dan Pendidikan 8, no. 1, (Yogyakarta: Universitas Negeri Yogyakarta, 2011), h. 27.
- U Ruiz-Esparza Guillermo, dkk. “The Phhysiology Of Cardiovascular Disease and Innovative Liposomal Platforms For Therapy”, Internasional Journal Of Nanomedicine 1, no. 8 (2013): h. 630-631.
- Verawati & Enny Comalasari. “Pemanfaatan Android dalam Dunia Pendidikan”, Prosiding Seminar Nasional Pendidikan Program Pasca Sarjana Universitas PGRI Palembang (2019), h. 621.
- Wahid Abdul. “Pentingnya Media Pembelajaran Dalam Meningkatkan Prestasi Belajar (The Importance of Learning Media In Improving Student Learning Achievements) ”, Jurnal ISTIQRA 5, no. 2 (2018): h. 2-3.
- Wahyuningsih Heni Puji & Yuni Kusmiyati. Anatomi Fisiologi. Cet; I: Jakarta: Kementerian Kesehatan Republik Indonesia, 2017
- Yusuf A. Muri. Metode Penelitian. Jakarta : Kencana, 2012



LAMPIRAN

UNIVERSITAS ISLAM INDONESIA
ALAUDDIN
MAKASSAR

D.1 Dokumentasi

OBSERVASI DI SEKOLAH



KELAS EKSPERIMEN XI IPA 5





KELAS KONTROL XI IPA 4





Media Question Wheel Berbasis Android



RIWAYAT HIDUP



Arianti yang kerap disapa Ari, Lahir di Lemosusu, Kabupaten Pinrang pada 08 Desember 2000, hasil buah kasih dari pasangan ayahanda Sarkawi dan ibunda Zuktiani. Penulis pertama kali menempuh pendidikan sekolah dasar pada tahun 2007 di SDN 144 Lemosusu hingga tamat pada tahun 2013.

Kemudian ditahun yang sama melanjutkan Sekolah Menengah Pertama di SMP Negeri 5 Pinrang dan tamat pada tahun 2016, dan ditahun yang sama penulis melanjutkan Sekolah Menengah Atas di SMA Negeri 8 Pinrang, tamat pada tahun 2019. Setelah menyelesaikan pendidikan di jenjang sekolah menengah, penulis kemudian melanjutkan pendidikan di jenjang pendidikan tinggi di Universitas Islam Negeri Alauddin (UIN) Makassar tahun 2019 prodi Pendidikan Biologi pada Fakultas Tarbiyah dan Keguruan.

UNIVERSITAS ISLAM NEGERI
ALAUDDIN
MAKASSAR