

**PENGARUH KOMPETENSI PROFESIONAL DAN KETERAMPILAN MENGAJAR
GURU TERHADAP PRESTASI BELAJAR PESERTA DIDIK DALAM
PEMBELAJARAN PAI DI MADRASAH TSANAWIYAH
AS'ADIYAH ITTERUNG KAB. BONE**



Diajukan untuk Memenuhi Salah Satu Syarat Memperoleh Gelar Magister dalam
Bidang Pendidikan Agama Islam pada Pascasarjana Universitas Islam Negeri
Alauddin Makassar

Oleh

SABRI

NIM: 80200216010

**PASCASARJANA UIN ALAUDDIN
MAKASSAR
2019**



PERNYATAAN KEASLIAN TESIS

Mahasiswa yang bertanda tangan di bawah ini:

Nama : SABRI
Nim : 80200216010
Tempat/Tgl. Lahir : Itterung, 04 Desember 1988
Program : Magister
Konsentrasi : Pendidikan Agama Islam
Alamat : Desa Itterung Kec. Tellu Siattinge Kab. Bone
Judul : Pengaruh Kompetensi Profesional Dan Keterampilan Mengajar Guru Terhadap Prestasi Belajar Peserta Didik dalam Pembelajaran PAI Di Madrasah Tsanawiyah As'Adiyah Itterung Kab. Bone.

Menyatakan dengan sesungguhnya dan penuh kesadaran bahwa tesis ini benar adalah hasil karya sendiri. Jika di kemudian hari terbukti bahwa ia merupakan duplikat, tiruan, plagiat, atau dibuat oleh orang lain, sebagian atau seluruhnya, maka tesis atau gelar yang diperoleh karenanya batal demi hukum.

UNIVERSITAS ISLAM NEGERI

ALAUDDIN
MAKASSAR

Makassar, September 2019

Penulis,

SABRI

NIM. 80200216010

PENGESAHAN TESIS

Tesis dengan judul “*Pengaruh Kompetensi Profesional dan Keterampilan Mengajar Guru Terhadap Prestasi Belajar Peserta Didik dalam Pembelajaran PAI Di Madrasah Tsanawiyah As’Adiyah Iiterung Kab. Bone*”, yang disusun oleh Saudara Sabri, NIM: 80200216010, telah diujikan dan dipertahankan dalam Sidang Ujian Munaqasyah yang diselenggarakan pada hari Selasa, 13 Agustus 2019 Masehi, bertepatan dengan tanggal 12 Dzul-Hijjah 1441 Hijriah, dinyatakan telah dapat diterima sebagai salah satu syarat untuk memperoleh gelar Magister dalam bidang Pendidikan Agama Islam pada Pascasarjana UIN Alauddin Makassar.

PROMOTOR:

1. Dr. Misykat Malik Ibrahim, M.Si. (.....)

KOPROMOTOR:

1. Dr. Saprin, M.Pd.I. (.....)

PENGUJI:

1. Prof. Dr. H. Abd. Rahman Getteng (.....)

2. Dr. Sitti Mania, M.Ag. (.....)

3. Dr. Misykat Malik Ibrahim, M.Si. (.....)

4. Dr. Saprin, M.Pd.I. (.....)

Makassar, 09 September 2019

Diketahui oleh:

Direktur Pascasarjana
UIN Alauddin Makassar,



Prof. Dr. H. M. Galib, M, M.A
NIP. 195910011987031004

KATA PENGANTAR

الحمد لله رب العالمين الصلاة والسلام على أشرف الأنبياء والمرسلين سيدنا محمد وعلى آله
وأصحابه أجمعين.

Puji syukur ke hadirat Allah swt. karena atas petunjuk, taufik, cahaya ilmu dan rahmat-Nya sehingga penelitian dengan judul “ *Pengaruh Kompetensi Profesional Dan Keterampilan Mengajar Guru Terhadap Prestasi Belajar Peserta Didik Dalam Pembelajaran PAI Di Madrasah Tsanawiyah As’Adiyah Itterung Kab. Bone*”, dapat terselesaikan. Tesis ini diajukan guna memenuhi syarat dalam penyelesaian pendidikan pada Program Magister Pascasarjana Universitas Islam Negeri (UIN) Alauddin Makassar. Salawat dan salam semoga terlimpah kepada Nabi Muhammad saw. beserta keluarga, sahabat dan kepada seluruh umat Islam.

Penyusunan tesis ini telah dilakukan secara maksimal. Oleh karena itu diharapkan koreksi dan saran-saran demi untuk perbaikan dan kesempurnaan tesis ini.

Selesainya tesis ini, tidak terlepas dari dukungan berbagai pihak yang turut memberikan andil, baik secara langsung maupun tidak langsung, baik moral maupun material. Oleh karena itu, sepatutnya mengucapkan rasa syukur, terima kasih dan penghargaan yang sebesar-besarnya kepada yang terhormat:

1. Kedua orang tua saya (Ayahanda, H. Manda dan Ibunda, Hj. Hati.) yang telah membesarkan dan mendidik peneliti dengan penuh kasih sayang.
2. Rektor UIN Alauddin Makassar, Prof. Dr. H. Musafir Pababari, M.Si. dan wakil rektor I Prof. Dr. Mardan, M.Ag., wakil rektor II Prof Dr. H. Lomba Sultan, M.A., wakil rektor III Prof. Siti Aisyah, M.A., Ph.D., dan wakil rektor

3. IV Prof. Hamdan Juhannis, M.A., Ph.D. yang telah memimpin kampus UIN Alauddin Makassar tempat menimba ilmu pengetahuan.
4. Direktur Pascasarjana UIN Alauddin Makassar, Prof. Dr. Sabri Samin, M.Ag., dan wakil direktur Prof. Dr. H. Abu Bakar, M.A. yang telah memberikan kesempatan dengan segala fasilitas dan kemudahan dalam menyelesaikan studi pada Pascasarjana UIN Alauddin Makassar.
5. Dr. Muhammad Yaumi, M. Hum., M.A. selaku ketua Prodi Pendidikan Agama Islam dan Dr. Sitti Mania, M.Ag. selaku sekretaris Prodi Pendidikan Agama Islam Pascasarjana UIN Alauddin Makassar, yang telah memberikan arahan dalam menyelesaikan studi ini.
6. Dr. Misykat Malik Ibrahim, M.Si. sebagai promotor dan Dr. Saprin, M.Pd.I., sebagai kopromotor yang secara langsung memberikan bimbingan, arahan dan saran-saran berharga dalam menyelesaikan tesis ini.
7. Para Guru Besar dan dosen Pascasarjana UIN Alauddin Makassar yang tidak dapat disebut namanya satu persatu, yang telah banyak memberikan kontribusi ilmiah sehingga dapat membuka cakrawala berpikir selama masa studi.
8. Kepala Perpustakaan Pusat UIN Alauddin Makassar beserta segenap staf yang telah menyiapkan literatur dan memberikan kemudahan untuk dapat memanfaatkan secara maksimal demi penyelesaian tesis ini.
9. Seluruh pegawai dan staf Pascasarjana UIN Alauddin Makassar yang telah membantu memberikan pelayanan administrasi maupun informasi dan kemudahan-kemudahan lainnya selama menjalani studi.

9. Seluruh sanak keluarga yang telah memberikan dorongan semangat dan bantuan selama menempuh jenjang pendidikan, terutama kakakku Budena dan Asni, Arif dan Hj. Tanti, Sukardi dan Suriati S.Pd., H. Syamsir dan Hj. Tati, Sudirman ST dan Mastura S.Pd.I, Bustang dan jsmawati.
 10. Teman-teman seperjuangan mahasiswa Pascasarjana UIN Alauddin Makassar angkatan 2016 kelompok satu jurusan Pendidikan Agama Islam, dan sahabat-sahabat pascasarjana yang telah memberikan banyak motivasi dalam penyelesaian tesis ini.
 11. Sahabat-sahabat 08; Mukmin SE, Ahmad Made Ali Lc, Muh. Fakhri Amir Lc. ME., Sulkifli Amir S.Kom, Muh. Ilham Assegaf, Muh. Basri Hasanuddin, Muslimin, Zainal Arif, Nasrullah S.Pd.I, Syarifuddin, Lukman, Akbar Latif, Idris Kamil SS, Hendri Pranata, Iyank Rush, Wawan Setiawan, maman. Terima kasih atas bantuan dan motivasinya.
 12. Kepada semua teman-teman yang tidak bisa disebutkan satu-persatu, yang telah banyak memberikan bantuan dalam penyelesaian tesis ini, semoga dapat menjadi amal ibadah di sisi Allah swt.
- Akhirnya, semoga Allah swt. senantiasa meridai semua amal dan usaha yang kita laksanakan dengan baik dan penuh kesungguhan serta keikhlasan karena Allah swt.

و بالله التوفيق و السعادة
السلام عليكم و رحمة الله و بركاته

Makassar, juli 2019

Penulis,



SABRI

NIM: 80200216010

DAFTAR ISI

JUDUL	i
PERNYATAAN KEASLIAN TESIS	ii
PENGESAHAN TESIS	iii
KATA PENGANTAR	iv
DAFTAR ISI.....	vii
PEDOMAN TRANSLITERASI.....	x
ABSTRAK.....	xvi
BAB I PENDAHULUAN.....	1-17
A. Latar Belakang Masalah.....	1
B. Rumusan Masalah.....	9
C. Hipotesis.....	10
D. Defenisi Operasional Variabel dan Ruang Lingkup Penelitian.....	11
E. Kajian Pustaka.....	12
F. Tujuan dan Kegunaan Penelitian.....	16
BAB II TINJAUAN TEORETIS.....	18-52
A. Kompetensi Profesional.....	18
B. Keterampilan Mengajar.....	38
C. Prestasi Belajar.....	43
D. Kerangka Pikir.....	50
BAB III METODOLOGI PENELITIAN.....	53-69
A. Jenis dan Lokasi Penelitian.....	53
B. Pendekatan Penelitian.....	54
C. Populasi dan Sampel Penelitian.....	55

D. Metode Pengumpulan Data	57
E. Instrumen Penelitian.....	59
F. Validasi dan Reliabilitasi Instrument.....	62
G. Teknik Pengolahan dan Analisis Data.....	69
BAB IV HASIL PENELITIAN DAN PEMBAHASAN	78-111
A. Hasil Penelitian.....	78
1. Deskripsi Kompetensi Profesional Guru Madrasah Tsanawiyah As'Adiyah Itterung Kab. Bone.....	78
2. Deskripsi Keterampilan Mengajar Guru Madrasah Tsanawiyah As'Adiyah Itterung Kab. Bone.....	82
3. Deskripsi Tingkat Prestasi Belajar Peserta Didik Dalam Pembelajaran PAI	86
4. Kompetensi Profesional Guru Berpengaruh Signifikan Terhadap Prestasi Belajar Peserta Didik Di Madrasah Tsanawiyah As'Adiyah Itterung Kab. Bone.....	90
5. Keterampilan Mengajar Guru Berpengaruh Signifikan Terhadap Prestasi Belajar Peserta Didik Di Madrasah Tsanawiyah As'Adiyah Itterung Kab. Bone	94
6. Kompetensi Profesional Dan Keterampilan Mengajar Guru Secara Bersama-sama Berpengaruh Terhadap Prestasi Belajar Peserta Didik Di Madrasah Tsanawiyah As'Adiyah Itterung Kab. Bone	97

B. Pembahasan	102
1. Kompetensi Profesional Guru Madrasah Tsanawiyah As'Adiyah Itterung Kab. Bone.....	102
2. Keterampilan Mengajar Guru Madrasah Tsanawiyah As'Adiyah Itterung Kab. Bone.....	104
3. Tingkat Prestasi Belajar Peserta Didik Dalam Pembelajaran PAI Di Madrasah Tsanawiyah As'Adiyah Itterung Kab. Bone	105
4. Kompetensi Profesional Guru Berpengaruh Signifikan Terhadap Prestasi Belajar Peserta Didik Di Madrasah Tsanawiyah As'Adiyah Itterung Kab. Bone	107
5. Keterampilan Mengajar Guru Berpengaruh Signifikan Terhadap Prestasi Belajar Peserta Didik Di Madrasah Tsanawiyah As'Adiyah Itterung Kab. Bone	109
6. Kompetensi Profesional Dan Keterampilan Mengajar Guru Secara Bersama-sama Berpengaruh Signifikan Terhadap Prestasi Belajar Peserta Didik Di Madrasah Tsanawiyah As'Adiyah Itterung Kab. Bone.....	111
BAB V PENUTUP.....	114-115
A. Kesimpulan	114
B. Implikasi Penelitian	115
DAFTAR PUSTAKA	117
LAMPIRAN-LAMPIRAN	
DAFTAR RIWAYAT HIDUP	

PEDOMAN TRANSLITERASI ARAB-LATIN DAN SINGKATAN

A. *Transliterasi Arab-Latin*

Daftar huruf bahasa Arab dan transliterasinya ke dalam huruf Latin dapat dilihat pada tabel berikut:

1. Konsonan

Huruf Arab	Nama	Huruf Latin	Nama
ا	Alif	Tidak dilambangkan	Tidak dilambangkan
ب	ba	b	be
ت	ta	T	te
ث	ša	š	es (dengan titik di atas)
ج	jim	J	Je
ح	ħa	ħ	ha (dengan titik di bawah)
خ	kha	Kh	ka dan ha
د	dal	D	de
ذ	žal	ž	zet (dengan titik di atas)
ر	ra	R	er
ز	zai	Z	zet
س	sin	S	es
ش	syin	Sy	es dan ye
ص	šad	š	es (dengan titik di bawah)
ض	ḍad	ḍ	de (dengan titik di bawah)
ط	ṭa	ṭ	te (dengan titik di bawah)
ظ	ẓa	ẓ	zet (dengan titik di bawah)
ع	‘ain	‘	Apostrof terbalik
غ	G	G	Ge
ف	fa	F	Ef
ق	qaf	Q	Qi
ك	kaf	K	Ka
ل	lam	L	El
م	mim	M	Em
ن	nun	N	En
و	wau	W	We
ه	ha	H	Ha
ء	hamzah	’	Apostrof
ی	ya	Y	Ye

Hamzah (ء) yang terletak di awal kata mengikuti vokalnya tanpa diberi tanda apa pun. Jika ia terletak di tengah atau di akhir, maka ditulis dengan tanda (’).

2. *Vokal*

Vokal bahasa Arab, seperti vokal bahasa Indonesia, terdiri atas vokal tunggal atau monoftong dan vokal rangkap atau diftong.

Vokal tunggal bahasa Arab yang lambangnya berupa tanda atau harakat, transliterasinya sebagai berikut:

Tanda	Nama	Huruf Latin	Nama
اَ	<i>fathah</i>	a	a
اِ	<i>kasrah</i>	i	i
اُ	<i>ḍammah</i>	u	u

Vokal rangkap bahasa Arab yang lambangnya berupa gabungan antara harakat dan huruf, transliterasinya berupa gabungan huruf, yaitu:

Tanda	Nama	Huruf Latin	Nama
اَيَّ	<i>faṭah dan ya'</i>	ai	a dan i
اَوْ	<i>fathah dan wau</i>	au	a dan u

Contoh:

كَيْفَ : *kaifa*

هَوَّلَ : *hauḷa*

3. Maddah

Maddah atau vokal panjang yang lambangnya berupa harakat dan huruf, transliterasinya berupa huruf dan tanda, yaitu:

Harakat dan Huruf	Nama	Huruf dan Tanda	Nama
اَ... اَ... اِ... اِ... اُ... اُ...	<i>fathah dan alif</i> atau <i>yā'</i>	a	a dan garis di atas
اِي	<i>kasrah dan ya'</i>	i	i dan garis di atas
اُو	<i>ḍammah dan wau</i>	u	u dan garis di atas

4. Ta' marbutah

Transliterasi untuk *ta' marbutah* ada dua, yaitu: *ta' marbutah* yang hidup atau mendapat harakat *fathah*, *kasrah*, dan *dammah*, transliterasinya adalah [t]. Sedangkan *ta' marbutah* yang mati atau mendapat harakat sukun, transliterasinya

adalah [h].

Kalau pada kata yang berakhir dengan *ta' marbutah* diikuti oleh kata yang menggunakan kata sandang *al-* serta bacaan kedua kata itu terpisah, maka *ta' marbutah* itu ditransliterasikan dengan ha (h).

Contoh:

رَوْضَةُ الْأَطْفَالِ : *raudah al-atfal*
الْمَدِينَةُ الْفَاضِلَةُ : *al-madinah al-fadilah*
الْحِكْمَةُ : *al-hikmah*

5. *Syaddah (Tasydid)*

Syaddah atau *tasydid* yang dalam sistem tulisan Arab dilambangkan dengan sebuah tanda *tasydid* (ّ), dalam transliterasi ini dilambangkan dengan perulangan huruf (konsonan ganda) yang diberi tanda *syaddah*.

Contoh:

رَبَّنَا : *rabbana*
نَجَّيْنَا : *najjaina*
الْحَقُّ : *al-haqq*
نُعَمُّ : *nu'ima*
عَدُوُّ : *'aduwwun*

Jika huruf *kasrah* (ِ) ber-*tasydid* di akhir sebuah kata dan didahului oleh huruf *kasrah* (ِ), maka ia ditransliterasi seperti huruf *maddah* menjadi i.

Contoh:

عَلِيٌّ : 'Ali (bukan 'Aliyy atau 'Aly)
عَرَبِيٌّ : 'Arabi (bukan 'Arabiyy atau 'Araby)

6. *Kata Sandang*

Kata sandang dalam sistem tulisan Arab dilambangkan dengan huruf *alif lam ma'arifah* (ال). Dalam pedoman transliterasi ini, kata sandang ditransliterasi seperti biasa, *al-*, baik ketika ia diikuti oleh huruf *syamsiyah* maupun huruf *qamariyah*. Kata sandang tidak mengikuti bunyi huruf langsung yang mengikutinya. Kata sandang ditulis terpisah dari kata yang mengikutinya dan dihubungkan dengan garis mendatar (-).

Contoh:

الشَّمْسُ	: <i>al-syamsu</i> (bukan <i>asy-syamsu</i>)
الزَّلْزَلَةُ	: <i>al-zalزالah</i> (<i>az-zalزالah</i>)
الْفَلْسَفَةُ	: <i>al-falsafah</i>
الْبِلَادُ	: <i>al-biladu</i>

7. *Hamzah*

Aturan transliterasi huruf hamzah menjadi apostrof (') hanya berlaku bagi hamzah yang terletak di tengah dan akhir kata. Namun, bila hamzah terletak di awal kata, ia tidak dilambangkan, karena dalam tulisan Arab ia berupa alif.

Contoh:

تَأْمُرُونَ	: <i>ta'muruna</i>
النَّوْءُ	: <i>al-nau'</i>
شَيْءٌ	: <i>syai'un</i>
أُمِرْتُ	: <i>umirtu</i>

8. *Penulisan Kata Arab yang Lazim Digunakan dalam Bahasa Indonesia*

Kata, istilah atau kalimat Arab yang ditransliterasi adalah kata, istilah atau kalimat yang belum dibakukan dalam bahasa Indonesia. Kata, istilah atau kalimat yang sudah lazim dan menjadi bagian dari perbendaharaan bahasa Indonesia, atau sering ditulis dalam tulisan bahasa Indonesia, atau lazim digunakan dalam dunia akademik tertentu, tidak lagi ditulis menurut cara transliterasi di atas. Misalnya, kata al-Qur'an (dari *al-Qur'an*), alhamdulillah, dan munaqasyah. Namun, bila kata-kata tersebut menjadi bagian dari satu rangkaian teks Arab, maka harus ditransliterasi secara utuh. Contoh:

Fi Zilal al-Qur'an
Al-Sunnah qabl al-tadwin

9. *Lafz al-Jalalah* (الله)

Kata "Allah" yang didahului partikel seperti huruf *jarr* dan huruf lainnya atau berkedudukan sebagai *mudaf ilaih* (frasa nominal), ditransliterasi tanpa huruf hamzah.

Contoh:

دِينُ اللَّهِ *dinullah* بِاللَّهِ *billah*

Adapun *ta' marbutah* di akhir kata yang disandarkan kepada *lafz al-jalalah*, ditransliterasi dengan huruf [t]. Contoh:

هُمْفِيْرَحْمَةِاللّٰهِ *hum fi rahmatillah*

10. Huruf Kapital

Walau sistem tulisan Arab tidak mengenal huruf kapital (*All Caps*), dalam transliterasinya huruf-huruf tersebut dikenai ketentuan tentang penggunaan huruf kapital berdasarkan pedoman ejaan Bahasa Indonesia yang berlaku (EYD). Huruf kapital, misalnya, digunakan untuk menuliskan huruf awal nama diri (orang, tempat, bulan) dan huruf pertama pada permulaan kalimat. Bila nama diri didahului oleh kata sandang (al-), maka yang ditulis dengan huruf kapital tetap huruf awal nama diri tersebut, bukan huruf awal kata sandangnya. Jika terletak pada awal kalimat, maka huruf A dari kata sandang tersebut menggunakan huruf kapital (Al-). Ketentuan yang sama juga berlaku untuk huruf awal dari judul referensi yang didahului oleh kata sandang al-, baik ketika ia ditulis dalam teks maupun dalam catatan rujukan (CK, DP, CDK, dan DR). Contoh:

Wa maMuhammadunillarasul

Innaawwalabaitinwudi'alinnasi lallazi bi Bakkatamubarakan

SyahruRamadan al-laziunzila fih al-Qur'an

Nasir al-Din al-Tusi

Abu Nasr al-Farabi

Al-Gazali

Al-Munqiz min al-Dalal

Jika nama resmi seseorang menggunakan kata Ibnu (anak dari) dan Abu (bapak dari) sebagai nama kedua terakhirnya, maka kedua nama terakhir itu harus disebutkan sebagai nama akhir dalam daftar pustaka atau daftar referensi. Contoh:

Abu al-Walid Muhammad ibn Rusyd, ditulis menjadi: Ibnu Rusyd, Abu al-Walid Muhammad (bukan: Rusyd, Abu al-Walid Muhammad Ibnu)

Nasr Hamid Abu Zaid, ditulis menjadi: Abu Zaid, Nasr Hamid (bukan: Zaid, Nasr Hamid Abu)

B. Daftar Singkatan

Beberapa singkatan yang dibakukan adalah:

swt.	= <i>subhanahu wa ta'ala</i>
saw.	= <i>sallallahu 'alaihi wa sallam</i>
a.s.	= <i>'alaihi al-salam</i>
H	= Hijrah
M	= Masehi
SM	= Sebelum Masehi
l.	= Lahir tahun (untuk orang yang masih hidup saja)
w.	= Wafat tahun
QS .../...: 4	= QS al-Baqarah/2: 4 atau QS Ali 'Imran 3: 4
HR	= Hadis Riwayat.
PI	= Pendidikan Islam
DEPAG	= Departemen Agama
PAI	= Pendidikan Agama Islam
S1	= Strata Satu
S2	= Strata Dua
SMP	= Sekolah Menengah Pertama
SMA	= Sekolah Menengah Atas
UU Sisdiknas	= Undang-Undang Sistem Pendidikan Nasional
BKMT	= Badan Kontak Majelis Taklim
ROHIS	= Rohani Islam
REMAS	= Remaja Mesjid
RRI	= Radio Republik Indonesia

ABSTRAK

Nama : Sabri
Nim : 80200216010
Judul : “Pengaruh Kompetensi Profesional dan Keterampilan Mengajar Guru Terhadap Prestasi Belajar Peserta Didik dalam Pembelajaran PAI Di Madrasah Tsanawiyah As’Adiyah Itterung Kab. Bone.

Tesis ini membahas tentang pengaruh kompetensi profesional dan keterampilan mengajar guru terhadap prestasi belajar peserta didik dalam pembelajaran PAI di Madrasah Tsanawiyah As’Adiyah Itterung Kab. Bone. Pokok permasalahan tersebut selanjutnya dijabarkan: 1) mendeskripsikan kompetensi profesional, keterampilan mengajar guru dan tingkat prestasi belajar peserta didik dalam pembelajaran PAI di Madrasah Tsanawiyah As’Adiyah Itterung Kab. Bone. 2) menganalisis pengaruh kompetensi profesional guru terhadap prestasi belajar peserta didik pada pembelajaran PAI di Madrasah Tsanawiyah As’Adiyah Itterung Kab. Bone, 3) menganalisis pengaruh keterampilan mengajar guru terhadap prestasi belajar peserta didik pada pembelajaran PAI di Madrasah Tsanawiyah As’Adiyah Itterung Kab. Bone, 4) menganalisis kompetensi profesional dan keterampilan mengajar guru secara bersama-sama berpengaruh terhadap prestasi belajar peserta didik pada pembelajaran PAI di Madrasah Tsanawiyah As’Adiyah Itterung Kab. Bone.

Jenis penelitian ini didesain sesuai metode penelitian *ex-post facto* dengan pendekatan kuantitatif. Adapun populasi dalam penelitian ini adalah seluruh peserta didik di Madrasah Tsanawiyah As’Adiyah Itterung Kab. Bone yang berjumlah 64 orang, Teknik pengumpulan data yaitu kuesioner (angket), observasi dan dokumentasi, dengan teknik analisis data yaitu analisis statistik deskriptif dan analisis inferensial regresi ganda dengan bantuan SPSS versi 21.

Berdasarkan hasil analisis data dengan menggunakan statistik deskriptif bahwa kompetensi profesional guru berada pada kategori tinggi dengan jumlah persentase 90,62% dan keterampilan mengajar guru berada pada kategori tinggi dengan jumlah persentase 89,06%, sedangkan prestasi belajar peserta didik dalam pembelajaran PAI berada pada kategori rendah dengan jumlah persentase 65,62%. Dari hasil jumlah persentase tersebut didasarkan pada hasil pengujian olah data yang didapatkan dari responden. Berdasarkan hasil analisis statistik inferensial bahwa kompetensi profesional secara langsung berpengaruh signifikan terhadap prestasi belajar peserta didik ditunjukkan dengan perolehan hasil t -hitung=2.137 dan Sig. (0.037<0.05), maka dapat dikatakan signifikan. Keterampilan mengajar guru berpengaruh signifikan terhadap prestasi belajar peserta didik ditunjukkan dengan perolehan hasil t -hitung=2.011 dan Sig. (0.049<0.05), maka dapat dikatakan bahwa keterampilan mengajar berpengaruh signifikan. Kompetensi profesional dan keterampilan mengajar guru berpengaruh signifikan terhadap prestasi belajar peserta didik ditunjukkan dengan perolehan hasil f -hitung=3.588 dengan P -value atau Sig. (0.034<0.05), maka dapat dikatakan bahwa kompetensi profesional dan keterampilan mengajar guru secara bersama-sama berpengaruh terhadap prestasi belajar peserta didik dalam pembelajaran PAI di Madrasah Tsanawiyah As’Adiyah Itterung Kab. Bone.

ABSTRACT

Name : Sabri
Student Reg. No. : 80200216010
Dissertation Title : **“Teacher Professional Competence and Teaching Skills and Its Influence on Students’ Islamic Education Learning Achievement at Madrasah As’Adiyah Itterung of Bone Regency”**

This thesis discusses the influence of teacher professional competence and teaching skills on the students’ learning achievement, particularly on Islamic Studies subject, at Madrasah As’Adiyah Itterung, in Bone Regency. This discussion will proceed by addressing the following four pointers. First, it will describe the teacher professional competence, teachers’ teaching skills, and the levels of students’ learning achievement on Islamic Education subject at Madrasah As’Adiyah Itterung. Second, it will examine the influence of teacher professional competence on students’ learning achievement. Next, it will look into the influence of teachers’ teaching skills on students’ learning achievement. Lastly, this thesis will discuss how teacher professional competence and their teaching skills influence students’ learning achievement on Islamic Education unit at Madrasah As’Adiyah Itterung in Bone Regency.

In scrutinising the influence of teacher professional competence and teaching skills on students’ learning achievement, this thesis uses ex-post facto study design with quantitative approach. The population of this research is 64 students of Madrasah As’Adiyah Itterung. This research gathered its data through questionnaires, observations, and documentation, then analyse it using descriptive statistical analysis and double regression inferential analysis with an assistance of SPSS version 21.

The analysis results highlight several significant findings. According to the result of descriptive statistical analysis, the findings suggest that teachers’ professional competence and teaching skills at Madrasah As’Adiyah Itterung score on “advance” category, identified with 90.62% and 89% points respectively. Students’ learning achievement on Islamic Studies, however, is identified on “low” category, marked at 65.62% points. Furthermore, an inferential statistical analysis shows a significant influence of teacher professional competence on students’ learning achievement, as featured by t-count=2.137 dan Sig. (0.037<0.05). The findings also suggest that teachers’ teaching skills significantly influence students’ learning achievement, highlighted by t-count=2.011 dan Sig. (0.049<0.05). Ultimately, this research concludes that teacher professional competence together with teaching skills significantly influence students’ learning achievement on Islamic



Education subject at Madrasah As'Adiyah Itterung. The inferential statistical analysis results confirm this claim by revealing an f-count=3.588 with P-value or Sig. (0.034<0.05).



BAB I

PENDAHULUAN

A. *Latar Belakang Masalah*

Pembangunan dan pemberdayaan bidang pendidikan Guna meningkatkan mutu pendidikan, Indonesia mendapat perhatian yang berlebih dari pemerintah. Pemerintah telah mengadakan berbagai pengembangan dan pembaharuan dari segi fisik dan non fisik dalam proses belajar mengajar, meningkatkan kualitas guru, penyediaan buku-buku pelajaran, serta pembangunan sekolah dan sebagainya.

Realisasi pelaksanaan pembangunan pendidikan salah satunya dengan melalui pendidikan formal disekolah. Penekanan yang terpenting dalam pelaksanaan pendidikan formal adalah proses belajar mengajar. Keseluruhan proses pendidikan di sekolah, kegiatan belajar mengajar merupakan hal yang paling pokok. Berhasil tidaknya pencapaian tujuan pendidikan banyak bergantung pada bagaimana proses belajar yang dialami oleh murid sebagai peserta didik.¹

Pendidikan dan sekolah yang bermutu sangat ditentukan oleh mutu guru yang berperan sebagai agen pembelajaran untuk mendidik generasi unggul dalam mewujudkan tujuan pendidikan. Adapun tugas pendidik, menurut Novan Ardy Wiyani hal ini juga telah ditetapkan dalam Undang-Undang RI Nomor 14 Tahun 2005 pasal 1 ayat 1 tentang Guru dan Dosen, yaitu:

“Guru adalah pendidik profesional dengan tugas utama mendidik, mengajar, membimbing, mengarahkan, melatih, menilai, dan mengevaluasi peserta didik pada pendidikan anak usia dini jalur pendidikan formal, pendidikan dasar, dan pendidikan menengah.”²

Guru merupakan salah satu komponen penting dalam penyelenggaraan pendidikan di sekolah. Keberhasilan pendidikan hakikatnya berada di tangan guru,

¹Abu Ahmadi dan Widodo Supriyono, *Psikologi Belajar* (Jakarta; Rineka cipta, 2004), h. 125.

²Novan Ardy Wiyani, *Etika Profesi Keguruan* (Cet. I; Yogyakarta: Gava Media, 2015), h. 55.

sebab sosok guru memiliki peran strategis yang berada di barisan depan terhadap proses pendidikan. Eksistensi guru menjadi bagian integral yang tidak dapat dipisahkan dari satu kesatuan sistem pendidikan di sekolah atau madrasah. Mutu pembelajaran memiliki ketergantungan terhadap eksistensi guru sebagai pendidik. Eksistensi guru diwujudkan dengan adanya kekuatan motivasi dan penguasaan kompetensi guru.

Guru harus mengenal dan memahami peserta didik dengan baik, memahami tahap perkembangan yang telah dicapainya, kemampuannya, keunggulan dan kekurangannya, hambatan yang dihadapi serta faktor dominan yang mempengaruhinya. Setiap orang yang menerima pengaruh dari seseorang atau sekelompok orang yang menjalankan kegiatan pendidikan adalah peserta didik dan setiap peserta didik merupakan individu yang unik, yang memiliki perbedaan, tidak ada peserta didik yang sama. Walaupun secara fisik mungkin sama, namun pasti ada hal-hal tertentu yang pasti berbeda, misalnya dari sudut minat, bakat, kemampuan bahkan gaya belajar.³

Semua orang yakin bahwa guru memiliki pengaruh yang sangat besar terhadap keberhasilan pembelajaran di sekolah. Guru sangat berperan dalam membantu perkembangan peserta didik untuk mewujudkan tujuan hidupnya secara optimal. Keyakinan ini muncul karena manusia adalah makhluk lemah, yang dalam perkembangannya senantiasa membutuhkan orang lain, sejak lahir, bahkan pada saat meninggal. Semua itu menunjukkan bahwa setiap orang membutuhkan orang lain dalam perkembangannya, demikian halnya peserta didik, ketika orang tua

³Wina Sanjaya, *Kurikulum dan Pembelajaran: Teori dan Praktik pengembangan KTSP* (Kencana: Jakarta, 2009). h. 298.

mendaftarkan anaknya ke sekolah pada saat itu juga ia menaruh harapan terhadap guru, agar anaknya dapat berkembang secara optimal.⁴

Dengan demikian, tujuan dari guru mengenal peserta didiknya adalah agar guru dapat membantu pertumbuhan dan perkembangannya secara efektif. Selain itu guru dapat menentukan dengan seksama bahan-bahan yang akan diberikan, menggunakan prosedur mengajar yang serasi, mengadakan diagnosis atas kesulitan belajar yang dialami oleh peserta didik, membantu peserta didik dalam mengatasi masalah pribadi dan sosial, mengatur disiplin kelas dengan baik, melayani perbedaan-perbedaan individual peserta didik dan kegiatan-kegiatan guru lainnya yang berhubungan dengan individu peserta didik.

Kompetensi seorang guru sangat menentukan kelangsungan proses belajar mengajar, karena dengan mempunyai kompetensi profesional guru dapat memenuhi kebutuhan yang diperlukan pendidikan secara material, dan kompetensi ini dapat dijadikan sebagai hal utama dan pertama bagi individu khususnya guru dalam melaksanakan pendidikan. Keberhasilan seseorang dalam mendidik merupakan prestasi atau sumbangan yang amat berharga, baik secara kualitatif maupun kuantitatif yang terukur dalam rangka membantu tercapainya tujuan sekolah. Menurutnya, agar fungsi guru sekolah berhasil dalam memberdayakan segala sumber daya lembaga pendidikan Islam diperlukan seorang guru yang memiliki kemampuan profesional yaitu: kepribadian, keahlian dasar, pengalaman, pelatihan dan pengetahuan profesional, serta kompetensi administrasi dan pengawasan”.⁵

⁴E. Mulyasa, *Menjadi Guru Profesional: Menciptakan Pembelajaran Kreatif dan Menyenangkan* (Cet. VIII; Bandung: Remaja Rosdakarya, 2009), h. 35.

⁵Wahjosumidjo, *Kepemimpinan Kepala Sekolah, Tinjauan Teoritik dan Permasalahannya*, (Jakarta: Raja Grafindo Persada, 2007), h. 6.

Kompetensi mempunyai banyak makna yang kesemuanya menunjuk kepada kemampuan melaksanakan sesuatu yang diperoleh melalui pendidikan dan latihan. Guru adalah orang dewasa yang secara sadar bertanggung jawab dalam mendidik, mengajar, dan membimbing peserta didik dalam proses pembelajaran, pengembangan potensi-potensi peserta didik harus dilakukan secara menyeluruh dan terpadu.

Guru yang profesional merupakan faktor penentu proses pendidikan yang berkualitas. Untuk dapat menjadi guru profesional, mereka harus mampu menemukan jati diri dan mengaktualisasikan diri sesuai dengan kemampuan dan kaidah-kaidah guru yang profesional. Hal inilah yang perlu dikembangkan dalam diri seorang guru, bahwasanya seorang guru harus memiliki kompetensi dan keterampilan yang harus diaktualisasikan guna mencapai tingkat prestasi belajar peserta didik.

Ketika kembali kepada ajaran Islam, secara global didalamnya tertuang tentang seorang guru yang profesional dalam menjalankan tugasnya sebagai seorang pendidik. Seperti firman Allah swt. Dalam QS al-An'am/6: 135 sebagai berikut:

قُلْ يٰقَوْمِ اَعْمَلُوا عَلٰى مَكَانَتِكُمْ اِنِّىْ عَامِلٌ فَاَسُوْفَ تَعْلَمُوْنَ مَنْ تَكُوْنُ لَهٗ عَقِبَةُ الدّٰرِ اِنَّهٗ لَا يَفْلِحُ
الظّٰلِمُوْنَ ۱۳۵

Terjemahnya:

“Katakanlah (Muhammad), "Wahai kaumku! Berbuatlah menurut kedudukanmu, akupun berbuat (demikian). Kelak kamu akan mengetahui, siapa yang akan memperoleh tempat (terbaik) di akhirat (nant). Sesungguhnya orang-orang yang zalim itu tidak akan beruntung”.⁶

⁶Kementerian Agama RI, *Al-Qur'an dan Terjemahnya* (Jakarta: Sinergi Pustaka Indonesia, 2012), h. 195.

Pada ayat tersebut mengisyaratkan untuk terus berjalan diatas jalan kalian jika kalian mengira bahwa kalian berada dalam petunjuk dan akupun juga akan terus berjalan di atas jalanku sendiri. Kondisi kalian dari jalan itu yakni hasil yang baik dari dunia itu akan menjadi milikmu. Isyarat tersebut memberikan kedudukan seorang guru sebagai pendidik yang profesional untuk memberikan petunjuk bahwasanya guru memiliki peran yang penting dalam melaksanakan tugas profesional sebagai seorang pendidik, yang aktif dalam kegiatan pembelajaran.

Menurut Muhammad Surya, peran guru secara profesional bukan hanya disekolah saja, melainkan diluar sekolah juga, misalnya di lingkungan keluarga dan lingkungan masyarakat.⁷Ruang lingkup seorang guru profesional tidak hanya berlaku pada lingkungan sekolah semata, melainkan berlaku di semua kondisi yang dimiliki antara seorang guru kepada peserta didik.

Seorang guru harus memahami benar tentang tujuan pengajaran, cara merumuskan tujuan mengajar, serta khusus memilih dan menentukan metode mengajar dengan yang hendak dicapai, memahami bahan pelajaran sebaik mungkin dengan menggunakan berbagai sumber, cara memilih, menentukan dan menggunakan alat peraga, cara membuat tes dan menggunakannya, pengetahuan tentang alat-alat evaluasi lainnya.⁸

Pentingnya akan tujuan pengajaran, guru harus memiliki kompetensi profesional yang dapat mempengaruhi peserta didik, sehingga kualitas pendidikan terhadap peserta didik bisa lebih maju, karena kemajuan dari peserta didik adalah bukti dari kompetensi yang dimiliki oleh seorang guru yang betul-betul

⁷Muhammad Surya, *Percikan Perjuangan Guru* (Cet. I; Semarang: Aneka Ilmu, 2003), h. 223-224.

⁸Oemar Hamalik, *Proses belajar Mengajar* (Cet. IX; Jakarta: Bumi Aksara, 2009), h. 116.

mempersiapkan diri dalam mengajarkan pelajaran kepada peserta didiknya, dengan persiapan-persiapan yang telah disediakan dalam proses pembelajaran, demi menunjang kompetensi profesional guru dalam pembelajarannya harus sesuai dengan tingkat keahlian yang dimilikinya.

Mengingat pentingnya peningkatan kompetensi yang wajib dimiliki oleh para guru, sudah sepatutnya dilakukan dan dijalankan dengan serius. Oleh sebab itu, menjadi hal yang besar akan terjadi pada dunia pendidikan ketika orientasi pendidikan diarahkan pada peningkatan mutu atau pun kualitas kompetensi guru diberbagai aspeknya. Guru merupakan sumber daya manusia yang keberadaanya sangat menentukan keberhasilan program pendidikan. maka dari itu, profesi guru adalah profesi yang harus ditingkatkan dan bahkan menakjubkan dalam profesi guru yang setiap tahunnya terus meningkat.⁹

Dengan demikian, untuk menghasilkan anak didik yang berkompeten diharapkan kepada para guru terlebih dahulu meningkatkan kompetensinya, khususnya kompetensi profesional. Sebab, dengan kompetensi ini guru benar-benar dapat menjadikan anak didik memahami dan mengerti akan isi materi yang disajikan. Apabila hal ini dimiliki guru, maka bukan hanya anak didik yang dapat berhasil guna tetapi mutu pendidikan pun akan berdaya guna.

Guru harus memberikan contoh yang baik dan patut menjadi teladan bagi peserta didik sehingga anak senang mencontoh tingkah lakunya. Teladan yang berjiwa halus, sopan serta lapang dada, murah hati dan terpuji. Pemberian teladan yang baik merupakan sesuatu yang harus dilakukan oleh pendidik karena peserta didik senang akan perhatian dan mudah meniru.¹⁰

⁹Manpan Darajat dan Ridwan Effendi, *Etika Profesi Guru* (Cet. I; Bandung: ALFABETA, 2014), h. 41.

¹⁰Bukhari Umar, *Ilmu Pendidikan Islam* (Cet. II; Jakarta: AMZAH, 2011), h. 226.

Melihat dari uraian tersebut, bahwa guru merupakan salah satu contoh bagi lingkungan yang ada disekitar mereka. Kompetensi profesional dan keterampilan mengajar guru yang dimiliki merupakan contoh yang harus diperlihatkan bagi lingkungan sekolah dan lingkungan masyarakat, melalui dengan kemampuan dan keterampilan mengajar guru bisa meningkatkan prestasi dan rasa tanggung jawab peserta didik bagi dirinya sendiri dan lingkungan sekitarnya.

Keterampilan mengajar diperlukan agar dapat melaksanakan dan mengimplementasikan berbagai strategi pembelajaran dan pengelolaan proses pembelajaran sehingga pembelajaran berjalan lebih efektif dan efisien.¹¹ Keterampilan dasar mengajar yang diterapkan dengan baik akan diikuti proses dan hasil belajar yang baik pula. Guru memiliki peran penting untuk menentukan tujuan proses pembelajaran dalam meningkatkan kemampuan peserta didik. Oleh karena itu, guru dituntut untuk menguasai keterampilan yang berkaitan dengan proses pembelajaran.¹²

Keterampilan mengajar merupakan dasar dari segala hal dalam meningkatkan kemajuan bagi peserta didik, agar lebih kreatif maka diperlukan pengetahuan, keterampilan dan nilai-nilai dasar untuk melakukan sesuatu. Hal ini menjadi langkah demi terwujudnya pembelajaran yang baik bagi peserta didik jika kompetensi profesional dan keterampilan mengajar guru bisa lebih ditingkatkan, supaya pendidikan lebih terarah dan bisa meningkatkan kemampuan untuk menunjang prestasi belajar peserta didik.

¹¹Wina Sanjaya, *Strategi Pembelajaran Berorientasi standar Proses Pendidikan* (Jakarta: Kencana Prenada Media, 2011), h. 133.

¹²M. Sobry Sutikno, *Belajar dan Pembelajaran* (Lombok: Holistica, 2013), h. 45.

Kompetensi profesional dan keterampilan mengajar dapat lebih terarah apabila guru tersebut bersifat profesional. Akan tetapi melihat kondisi yang ada di sekolah tersebut, kompetensi profesional dan keterampilan mengajar guru belum terlaksana secara maksimal, karena sebagian guru di sekolah tersebut belum mampu menerapkan sikap dan kemampuan yang profesional. Serta penerapan keterampilan mengajar yang kurang maksimal sehingga menjadikan peserta didik masih rendah kualitas dan daya saing dalam pencapaian prestasi belajar peserta didik dalam pembelajaran pendidikan agama Islam. Hal inilah yang menjadi dasar utama bagi seorang pendidik untuk meningkatkan dan mengembangkan kualitas dan daya saing dari peserta didik untuk menunjang prestasi belajar peserta didik yang lebih baik.

Dengan demikian kompetensi profesional dan keterampilan mengajar seorang guru, perlu dilakukan suatu penelitian khususnya guru Pendidikan Agama Islam. Sebagai sampel dari lembaga pendidikan yang ada karena Kompetensi profesional dan keterampilan mengajar guru belum maksimal, Maka dari itu peneliti mengambil Madrasah Tsanawiyah As'Adiyah Itterung Kab. Bone sebagai tempat penelitian. Satu hal yang harus dibenahi sebagai solusi permasalahan yang selama ini membelenggu dan belum ditemukan pemecahannya adalah tentang kompetensi profesional dan keterampilan mengajar guru Pendidikan Agama Islam kaitannya dengan peran Guru Pendidikan Agama Islam dalam meningkatkan prestasi belajar peserta didik.

Dari uraian tersebut menjadikan peneliti tertarik untuk meneliti kompetensi profesional dan keterampilan mengajar guru Pendidikan Agama Islam dalam meningkatkan prestasi belajar peserta didik. Bertitik tolak dari latar belakang masalah, penulis akan mengadakan penelitian yang berjudul "*Pengaruh Kompetensi*

Profesional dan Keterampilan Mengajar Guru Terhadap Prestasi Belajar Peserta Didik dalam Pembelajaran PAI Di Madrasah Tsanawiyah As'Adiyah Itterung Kab. Bone”, untuk mendapatkan gambaran jelas dari rumusan masalah dibawah ini tentang pengaruh kompetensi profesional terhadap prestasi belajar peserta didik dan keterampilan mengajar guru terhadap prestasi belajar peserta didik.

B. Rumusan Masalah

Berdasarkan latar belakang di atas, maka penelitian ini menyesuaikan pokok masalah bagaimana pengaruh kompetensi profesional dan keterampilan mengajar guru terhadap prestasi belajar peserta didik pada pembelajaran PAI di Madrasah Tsanawiyah As'Adiyah Itterung Kabupaten Bone. Agar penelitian terfokus pada pembahasan yang lebih terarah, dan menghindari kekeliruan, maka penyusun merumuskan sub masalah yang menjadi kajian di dalamnya, sebagai berikut:

1. Bagaimana kompetensi profesional guru PAI di Madrasah Tsanawiyah As'Adiyah Itterung Kab. Bone?
2. Bagaimana keterampilan mengajar guru PAI di Madrasah Tsanawiyah As'Adiyah Itterung Kab. Bone?
3. Bagaimana Tingkat prestasi belajar peserta didik pada matapelajaran PAI di Madrasah Tsanawiyah As'Adiyah Itterung Kab. Bone?
4. Apakah kompetensi profesional guru berpengaruh terhadap prestasi belajar peserta didik pada pembelajaran PAI di Madrasah Tsanawiyah As'Adiyah Itterung Kab. Bone?
5. Apakah keterampilan mengajar guru berpengaruh terhadap prestasi belajar peserta didik pada pembelajaran PAI di Madrasah Tsanawiyah As'Adiyah Itterung Kab. Bone?

6. Apakah kompetensi profesional dan keterampilan mengajar guru secara bersama-sama berpengaruh terhadap prestasi belajar peserta didik pada pembelajaran PAI di Madrasah Tsanawiyah As'Adiyah Itterung Kab. Bone?

C. Hipotesis

Rumusan masalah dalam penelitian ini seperti yang disebut diatas, ada enam akan tetapi pada masalah pertama, kedua dan ketiga tidak memerlukan hipotesis yang dibuktikan di lapangan, tetapi hanya memerlukan data empirik. Masalah keempat, kelima dan keenam yang memerlukan hipotesis karena terkait uji stasistik.

Adapun hipotesis yang di ajukan adalah sebagai berikut:

1. Terdapat pengaruh kompetensi profesional guru terhadap prestasi belajar peserta didik pada pembelajaran PAI di Madrasah Tsanawiyah As'Adiyah Itterung Kab. Bone.
2. Terdapat pengaruh keterampilan mengajar guru terhadap prestasi belajar peserta didik pada pembelajaran PAI di Madrasah Tsanawiyah As'Adiyah Itterung Kab. Bone.
3. Terdapat pengaruh kompetensi profesional dan keterampilan mengajar guru terhadap prestasi belajar peserta didik pada pembelajaran PAI di Madrasah Tsanawiyah As'Adiyah Itterung Kab. Bone.

D. Defenisi Operasional dan Ruang Lingkup Penelitian

Defenisi operasional merupakan definisi yang menjadikan variabel-variabel yang sedang diteliti menjadi bersifat operasional dalam kaitannya dengan proses pengukuran variabel-variabel tersebut.¹³ Oleh karena itu untuk menghindari adanya

¹³Jonathan Sarwono, *Metode Penelitian Kuantitatif & Kualitatif* (Cet. I; Yogyakarta: Graha Ilmu, 2006), h. 27.

penafsiran yang berbeda-beda tentang variabel dalam penelitian ini, maka variabel dalam penelitian ini perlu didefinisikan secara operasional. Adapun definisi operasional variabel yang dimaksud adalah sebagai berikut:

1. Kompetensi Profesional Guru

Kompetensi profesional merupakan kemampuan penguasaan materi pembelajaran secara luas dan mendalam yang memungkinkan guru untuk membimbing peserta didik memenuhi standar kompetensi yang ditetapkan dalam standar nasional pendidikan.

Kompetensi profesional yang dimaksudkan dalam penelitian ini adalah kemampuan menyampaikan, kemampuan berfikir, kemampuan menjaga hubungan antar pribadi, kemampuan membangun jaringan, kemampuan mengembangkan diri, kemampuan guru terhadap kedisiplinan, kemampuan guru dalam menguasai materi, kemampuan kemampuan guru menguasai standar kompetensi, kemampuan guru dalam mengembangkan keprofesian, kemampuan guru dalam memanfaatkan teknologi dan informasi.

2. Keterampilan Mengajar Guru

Keterampilan mengajar adalah kecakapan atau kemampuan pengajar dalam menjelaskan konsep yang terkait dengan materi pembelajaran.

Keterampilan mengajar yang dimaksudkan dalam penelitian ini adalah keterampilan menyusun skenario pembelajaran, keterampilan dalam membuka pembelajaran, keterampilan menjelaskan, keterampilan bertanya, keterampilan memberikan penguatan, keterampilan menggunakan media dan alat, keterampilan mengadakan variasi, keterampilan membimbing diskusi, keterampilan melakukan penilaian, keterampilan mengelola kelas.

3. Prestasi Belajar Siswa

Prestasi belajar PAI yang dimaksud adalah prestasi dari pencapaian target belajar dan pemahaman materi yang dipelajari oleh peserta didik yang dapat dilihat dari rata-rata raport peserta didik, mencakup aspek kognitif, afektif, dan psikomotor yang diukur dari akumulasi nilai rapor peserta didik pada mata pelajaran alquran hadist, fiqih, aqidah akhlak dan sejarah kebudayaan islam di Madrasah Tsanawiyah As'Adiyah Itterung Kab. Bone.

E. Kajian Pustaka/ Penelitian Terdahulu

Dari hasil penelusuran berbagai penelitian maupun literatur kepustakaan yang pernah dilakukan sebelumnya, penulis tidak menemukan pembahasan yang memiliki objek kajian persis serupa dengan penelitian ini. Akan tetapi, untuk menguatkan arah penelitian dan ingin menunjukkan letak perbedaan kajian-kajian sebelumnya dengan tesis ini, sehingga dipandang layak menjadi sebuah kajian ilmiah.

Penulis perlu menarasikan beberapa hasil penelitian terdahulu yang muatannya relevan dengan penelitian penulis. Berikut beberapa hasil penelitian terkait dengan kompetensi profesional guru dan keterampilan mengajar antara lain:

1. Rudi Tarenre (2011) dalam tesisnya yang berjudul “*Pengaruh Profesionalisme Guru Terhadap Peningkatan Prestasi Belajar Siswa di SMA Pondok Pesantren Modern Al-Ikhlash Kabupaten Polewali Mandar*”. Dari hasil penelitian yang dilakukan oleh Rudi Tarenre dapat diketahui bahwa determinasi profesionalisme guru terhadap prestasi belajar siswa di SMA Pondok Pesantren Modern Al-Ikhlash Kabupaten Polewali Mandar adalah sebesar 21,90% dengan peluang peningkatan prestasi belajar sebesar 0,468

untuk setiap satu satuan peningkatan profesionalisme guru.¹⁴ Adapun letak perbedaan dari Penelitian ini adalah kompetensi profesional dan keterampilan mengajar guru namun pada kajian terdahulu lebih fokus kepada profesionalisme guru terhadap peningkatan prestasi belajar peserta didik.

2. Mustika Abidin (2015) dalam tesisnya yang berjudul “*Pengaruh Kreativitas Guru dan Minat Belajar Peserta Didik Terhadap Prestasi Belajar Kelas VIII Pada Mata Pelajaran Pendidikan Agama Islam (PAI) di SMP Negeri 6 Watampono*”. Dari hasil penelitian ini memberikan pengaruh positif terhadap prestasi belajar peserta didik, begitupun dengan minat belajar peserta didik.¹⁵ Penelitian ini lebih fokus pada kreativitas guru yang memiliki peran positif terhadap prestasi belajar peserta didik, namun dalam penelitian yang akan dilakukan selanjutnya adalah seberapa besar pengaruh positif kompetensi professional dan keterampilan mengajar guru terhadap prestasi belajar peserta didik.
3. Nurzamzinar (2017) dalam tesisnya yang berjudul “*Pengaruh Kompetensi Profesional dan Kinerja Pendidik Pendidikan Agama Islam Terhadap Motivasi Belajar SMP Negeri Mapilli Kecamatan Mapilli Kabupaten Polewali Mandar Sulawesi Barat*”. Dari hasil penelitian ini tidak terdapat

¹⁴Rudi Tarenre, “Pengaruh Profesionalisme Guru Terhadap Peningkatan Prestasi Belajar Siswa di SMA Pondok Pesantren Modern Al-Ikhlâs Kabupaten Polewali Mandar”. *Tesis*, Makassar: PPs. UIN Alauddin 2011, h. 135.

¹⁵A. Mustika Abidin, *Pengaruh Kreativitas Guru dan Minat Belajar Peserta Didik Terhadap Peserta Belajar Kelas VIII Pada Mata Pelajaran Pendidikan Agama Islam (PAI) di SMP Negeri 6 Watampono*. *Tesis*, Makassar: PPs. UIN Alauddin 2015, h. 127.

pengaruh positif terhadap motivasi belajar SMP Negeri Mapilli.¹⁶ berdasarkan hasil penelitian yang dilakukan oleh saudari Nurzamzinar tidak terdapat pengaruh positif berbeda dengan penelitian yang akan dilakukan terkait kompetensi profesional dan keterampilan mengajar guru terhadap prestasi belajar peserta didik dalam pembelajaran PAI.

4. Pahrudin (2011) dalam tesisnya yang berjudul “*Pengaruh Profesionalisme Guru Terhadap Peningkatan Prestasi Belajar Siswa Madrasah Aliyah Negeri Suli Kabupaten Luwu.*” Dari hasil penelitian tergolong cukup baik atau sedang. Hal tersebut dapat dilihat berdasarkan kenaikan nilai 7,7 ke nilai 8,0 mengalami kenaikan 3,51%. Terdapat korelasi positif yang signifikan antara pengaruh Profesionalisme Guru Terhadap Peningkatan Prestasi Belajar Siswa Madrasah Aliyah Negeri Suli Kabupaten Luwu. Profesionalisme guru dapat mempengaruhi prestasi hasil belajar siswa 43,10%. Adapun 56,90% lainnya dipengaruhi oleh faktor lain.¹⁷ melihat dari penelitian terdahulu bahwa profesionalisme guru dapat mempengaruhi prestasi belajar peserta didik, namun pada penelitian ini kompetensi profesional dan keterampilan mengajar guru menjadi objek penelitian untuk mengetahui prestasi belajar peserta didik.
5. Dewi (2014) dalam tesisnya yang berjudul “*Pengaruh Prestasi Belajar Pendidikan Agama Islam Terhadap Akhlak Mulia Peserta Didik SMA Negeri I AIMAS Sorong Papua Barat.*” Berdasarkan dari prestasi akademik yang

¹⁶Nurzamzinar, Pengaruh Kompetensi Profesional dan Kinerja Pendidik Pendidikan Agama Islam Terhadap Motivasi Belajar SMP Negeri Mapilli Kecamatan Mapilli Kabupaten Polewali Mandar Sulawesi Barat. *Tesis*, Makassar: PPs. UIN Alauddin 2017, h. 100.

¹⁷Pahrudin, Pengaruh Profesionalisme Guru Terhadap Peningkatan Prestasi Belajar Siswa Madrasah Aliyah Negeri Suli Kabupaten Luwu. *Tesis*, Makassar: PPs. UIN Alauddin 2011, h. 129.

berasal dari nilai rapor semester ganji dan genap tahun 2013/2014 menyatakan bahwa jumlah nilai semester ganjil berjumlah 5670 dengan nilai rata-rata 78,75 dan jumlah nilai semester genap 5682 dengan nilai rata-rata sebesar 78,92. Berdasarkan jumlah dan rata-rata nilai dari semester ganjil ke semester genap mengalami peningkatan. Peningkatan yang ada tidak signifikan, karena hanya mengalami peningkatan sebesar 12 poin atau rata-rata 0,17 poin.¹⁸ pada penelitian ini peneliti hanya melihat dari hasil nilai rapor peserta didik untuk menentukan keberhasilan peserta didik, Adapun perbedaan dalam penelitian ini peneliti harus melihat kompetensi profesional dan keterampilan mengajar guru untuk menentukan tingkat prestasi belajar peserta didik.

F. Tujuan dan Kegunaan Penelitian

1. Tujuan Penelitian

Adapun tujuan penelitian ini adalah sebagai berikut:

- a. Mendeskripsikan kompetensi profesional guru terhadap prestasi belajar peserta didik dalam pembelajaran PAI di Madrasah Tsanawiyah As'Adiyah Itterung Kab. Bone!
- b. Mendeskripsikan keterampilan mengajar guru terhadap prestasi belajar peserta didik pada pembelajaran PAI di Madrasah Tsanawiyah As'Adiyah Itterung Kab. Bone!

¹⁸Dewi, Pengaruh Prestasi Belajar Pendidikan Agama Islam Terhadap Akhlak Mulia Peserta Didik SMA Negeri I AIMAS Sorong Papua Barat. *Tesis*, Makassar: PPs. UIN Alauddin 2014, h. 124.

- c. Mendeskripsikan seberapa besar pengaruh kompetensi profesional dan keterampilan mengajar guru terhadap prestasi belajar peserta didik pada pembelajaran PAI di Madrasah Tsanawiyah As'Adiyah Itterung Kab. Bone!
- d. Menguji pengaruh kompetensi profesional guru terhadap prestasi belajar peserta didik dalam pembelajaran PAI di Madrasah Tsanawiyah As'Adiyah Itterung Kab. Bone!
- e. Menguji pengaruh keterampilan mengajar guru terhadap prestasi belajar peserta didik pada pembelajaran PAI di Madrasah Tsanawiyah As'Adiyah Itterung Kab. Bone!
- f. Menguji seberapa besar pengaruh kompetensi profesional dan keterampilan mengajar guru terhadap prestasi belajar peserta didik pada pembelajaran PAI di Madrasah Tsanawiyah As'Adiyah Itterung Kab. Bone!

2. Kegunaan Penelitian

Hasil dari penelitian ini diharapkan dapat memberikan informasi yang jelas tentang ada tidaknya pengaruh kompetensi profesional dan keterampilan mengajar guru terhadap prestasi belajar peserta didik pada pembelajaran PAI di Madrasah Tsanawiyah As'Adiyah Itterung Kab. Bone. Informasi tersebut diharapkan dapat memberikan manfaat baik secara ilmiah maupun praktis.

a. Secara Ilmiah

- 1) Memperluas cakrawala pengetahuan penyusun tentang materi yang dibahas dalam laporan.
- 2) Penelitian ini diharapkan dapat memberikan manfaat bagi pengembangan pendidikan dan dapat memperkaya wawasan teoritik keilmuan serta pengetahuan yang diperoleh dari penelitian lapangan.

b. Secara Praktis

Apabila penelitian ini dapat memberikan dampak dalam pembelajaran dan kompetensi profesional serta keterampilan mengajar guru terhadap prestasi belajar peserta didik pada pembelajaran PAI. Maka dalam hal ini terkait penelitian tersebut dapat memberikan manfaat dan dijadikan pedoman dalam meningkatkan berbagai bidang kompetensi yang dimiliki oleh seorang guru, supaya dapat lebih mudah memberikan pemahaman terkait kompetensi profesional dan keterampilan mengajar dalam meningkatkan prestasi belajar peserta didik guna mencapai tujuan pembelajaran yang secara profesional.



BAB II TINJAUAN TEORETIS

A. *Kompetensi Profesional*

1. Pengertian kompetensi profesional

Kompetensi profesional adalah kemampuan penguasaan materi pelajaran secara mendalam dan luas. (Undang -Undang Guru dan Dosen, 2005).¹⁹ Kompetensi profesional seorang guru adalah seperangkat kemampuan yang harus dimiliki oleh seorang guru agar dapat melaksanakan tugas mengajarnya supaya dapat berhasil dengan baik.

Kompetensi profesional merupakan kemampuan penguasaan materi pembelajaran secara luas dan mendalam yang memungkinkan guru untuk membimbing peserta didik memenuhi standar kompetensi yang ditetapkan dalam standar nasional pendidikan.²⁰ Guru harus memahami dan menguasai materi ajar yang ada dalam kurikulum, memahami struktur, konsep dan metode keilmuan yang koheren dengan materi ajar. Memahami hubungan konsep antar mata pelajaran dan menerapkan konsep-konsep keilmuan dalam kehidupan sehari-hari.

Kompetensi profesional sebagaimana dimaksud pada ayat (2) UU Guru dan dosen merupakan kemampuan penguasaan materi pembelajaran secara meluas dan mendalam yang meliputi:

- a. Konsep, struktur dan metode keilmuan/ teknologi/seni yang menaungi/ koheren dengan materi ajar.

¹⁹Cut Fitriani, Kompetensi Profesional Guru dalam Pengelolaan Pembelajaran di MTs Muhammadiyah Banda Aceh, *Jurnal Magister Administrasi Pendidikan Pascasarjana Universitas Syiah Kuala*, Volume 5, No. 2, Mei 2017. h. 89.

²⁰A. Rusdiana dan Yeti Heryati, *Pendidikan Profesi Keguruan;Menjadi Guru Inspiratif dan Inovatif* (Cet. I; Bandung: Pustaka Setia, 2015), h. 100.

- b. Materi ajar yang ada dalam kurikulum sekolah.
- c. Hubungan konsep antar mata pelajaran yang terkait.
- d. Penerapan konsep-konsep keilmuan dalam kehidupan sehari-hari, dan
- e. Kompetisi secara profesional dalam konteks global dengan tetap melestarikan nilai dan budaya nasional.²¹

Kompetensi profesional harus dimiliki seorang guru supaya dapat membimbing para peserta didik untuk memenuhi standar nasional pendidikan. baik konsep, materi ajar yang ada dalam kurikulum sekolah beserta penerapan konsep-konsep keilmuan sehari-hari. Hal ini menjadi dasar bahwa seorang guru harus memiliki wawasan yang luas dan kompetensi profesional dalam pembelajaran.

2. Kompetensi Guru PAI

Sosok utuh seorang lulusan program pendidikan profesi guru termasuk dalam hal ini guru Pendidikan Agama Islam (PAI) secara generik tertuang dalam Standar Kompetensi Guru (Permen no. 16 tahun 2007). Kompetensi guru tersebut semula disusun secara utuh, namun pada akhir proses peresmian menjadi peraturan menteri, diklasifikasikan ke dalam 4 kategori kompetensi dengan judul seperti tertera pada Peraturan Pemerintah Nomor 19 tahun 2005 tentang Standar Nasional Pendidikan. Kompetensi inti guru Pendidikan Agama Islam (PAI) dijabarkan sebagai berikut:

Pertama, kompetensi pedagogik. Kompetensi ini meliputi : a) Penguasaan terhadap berbagai karakteristik peserta didik dari aspek fisik, moral, sosial, kultural, emosional, dan intelektual, b) Penguasaan terhadap berbagai teori belajar dan prinsip-prinsip pembelajaran yang mendidik, c) Menguasai kurikulum yang terkait

²¹Husna Asmara, *Profesi Kependidikan* (Cet. I; Bandung: Alfabeta, 2015), h. 24.

dengan bidang pengembangan yang diampu, d) Memiliki keterampilan dalam melakukan kegiatan pengembangan yang mendidik, e) Dapat memanfaatkan teknologi informasi dan komunikasi untuk kepentingan penyelenggaraan kegiatan pengembangan yang mendidik, f) Memfasilitasi pengembangan potensi peserta didik untuk mengaktualisasikan berbagai potensi yang dimiliki, g) Mampu berkomunikasi secara efektif, empatik, dan santun dengan peserta didik, h) Memiliki keterampilan dalam melakukan penilaian dan evaluasi proses dan hasil belajar, i) Mampu memanfaatkan hasil penilaian dan evaluasi untuk kepentingan pembelajaran. j) Selalu melakukan tindakan reflektif untuk peningkatan kualitas pembelajaran.

Kedua, kompetensi kepribadian. Kompetensi ini meliputi; a) Bertindak sesuai dengan norma agama, hukum, sosial, dan kebudayaan nasional Indonesia, b) Menampilkan diri sebagai pribadi yang jujur, berakhlak mulia, dan teladan bagi peserta didik dan masyarakat. Menampilkan diri sebagai pribadi yang mantap, stabil, dewasa, arif, dan berwibawa, menunjukkan etos kerja, tanggungjawab yang tinggi, rasa bangga menjadi guru, dan rasa percaya diri menjunjung tinggi kode etik profesi guru.

Ketiga, kompetensi sosial. Kompetensi ini meliputi: a) Bersikap inklusif, bertindak objektif, serta tidak diskriminatif karena pertimbangan jenis kelamin, agama, ras, kondisi fisik, latar belakang keluarga, dan status sosial ekonomi. b) Berkomunikasi secara efektif, empatik, dan santun dengan sesama pendidik, tenaga kependidikan, orang tua, dan masyarakat. c) Beradaptasi di tempat bertugas di seluruh wilayah Republik Indonesia yang memiliki keragaman sosial budaya. d) Berkomunikasi dengan komunitas profesi sendiri dan profesi lain secara lisan dan tulisan atau bentuk lain.

Kempat, kompetensi profesional. Kompetensi ini meliputi; a) Menguasai materi, struktur, konsep, dan pola pikir keilmuan yang mendukung mata pelajaran yang diampu. b) Menguasai standar kompetensi dan kompetensi dasar mata pelajaran/bidang pengembangan yang diampu. c) Mengembangkan materi pembelajaran yang diampu secara kreatif. d) Mengembangkan keprofesionalan secara berkelanjutan dengan melakukan tindakan reflektif. e) Memanfaatkan teknologi informasi dan komunikasi untuk berkomunikasi dan mengembangkan diri.²²

Dari uraian tersebut diatas bahwa standar kompetensi guru PAI harus diperhatikan, sebagai guru Pendidikan Agama Islam (PAI) profesional, penguasaan bidang studi tidak bersifat terisolasi. Dalam melaksanakan tugasnya penguasaan bidang studi terintegrasi dengan kemampuan memahami peserta didik, merancang pembelajaran, melaksanakan proses pembelajaran yang mendidik, dan mengevaluasi proses dan hasil pembelajaran. Sebagai seorang profesional, guru harus mengenal siapa dirinya, kekuatan, kelemahan, kewajiban dan arah pengembangan dirinya. Dunia yang selalu berubah menyebabkan tuntutan yang dinamis pula terhadap kecakapan guru. Karenanya guru harus pandai memilih strategi yang efektif untuk mengembangkan diri secara terus menerus.

Para ulama berpandangan bahwa ada beberapa kemampuan dan perilaku yang perlu dimiliki oleh guru yang sekaligus merupakan profil guru bidang studi agama Islam yang diharapkan agar dapat menjalankan tugas-tugas kependidikan dapat berhasil secara optimal. Profil tersebut pada intinya terkait dengan aspek personal

²²Muhammad Nasir, *Profesionalisme Guru Agama Islam (Sebuah Upaya Peningkatan Mutu Melalui LPTK)*, Jurusan Tarbiyah STAIN Samarinda: *Jurnal Dinamika Ilmu* Vol. 13. No. 2, Desember 2013. h. 192-194.

dan profesional dari guru. Aspek personal menyangkut pribadi guru itu sendiri, yang selalu ditempatkan pada sisi utama. Aspek personal ini diharapkan dapat memancar dalam dimensi sosialnya, dalam hubungan guru dengan peserta didiknya, teman sejawat dan lingkungan masyarakatnya karena tugas mengajar dan mendidik adalah tugas kemanusiaan. Dan aspek profesional menyangkut peran profesi dari guru, dalam artian memiliki kualifikasi profesional sebagai seorang guru bidang studi agama Islam.

Berikut ini akan dikemukakan beberapa pendapat para ulama tentang kompetensi profesional yang harus dimiliki oleh guru pendidikan agama Islam, yaitu:

1. Menurut al-Ghazali; mencakup a). Menyajikan pelajaran dengan taraf kemampuan peserta didik, b). Terhadap peserta didik yang kurang mampu, sebaiknya diberi ilmu-ilmu yang global dan tidak detail.
2. Menurut Abdurrahman an-Nahlawy; meliputi a). Senantiasa membekali diri dengan ilmu dan mengkaji serta mengembangkannya, b). Mampu menggunakan variasi metode mengajar dengan baik, sesuai dengan karakteristik materi pelajaran dan situasi belajar mengajar, c). Mampu mengelola peserta didik dengan baik, d). Memahami kondisi psikis dari peserta didik, e). Peka dan tanggap terhadap kondisi dan perkembangan baru.
3. Menurut Muhammad Athiyah al-Abrosyi; mencakup, a). Pemahaman tabiat, minat, kebiasaan, perasan dan kemampuan peserta didik, b). Penguasaan bidang yang diajarkan dan bersedia mengembangkannya.
4. Menurut Ibnu Taimiyah; Mencakup:

- a). Bekerja keras dalam menyebarkan ilmu,
 - b). Berusaha mendalami dan mengembangkan ilmunya.
5. Menurut Brikan Barky al-Qurasyi; meliputi a). Penguasaan dan pendalaman atas bidang ilmunya, b). Mempunyai kemampuan mengajar, c). Pemahaman terhadap tabiat, kemampuan dan kesiapan peserta didik.²³

Dengan demikian, bahwa uraian tersebut di atas tentang pendapat para ulama terkait kompetensi profesional guru PAI bahwasanya guru profesional harus memiliki kompetensi dalam mengembangkan pembelajaran yang kreatif, dan dapat memberikan pemahaman yang mendalam kepada peserta didik terkait pembelajaran yang diajarkan, serta memiliki keinginan untuk mendalami pembelajaran tersebut. Seorang guru yang profesional hendaknya mampu menerapkan teori dari berbagai pendapat para ulama supaya prestasi belajar peserta didik dapat lebih maju dan berkembang.

3. Jenis (Ragam) Kompetensi Profesional

- a. Kemampuan Menyampaikan/Berbicara

Seorang pengajar diharapkan memiliki kemampuan berbicara, supaya bisa mengungkapkan gagasan dan pendapat dengan baik, serta mampu untuk memberikan pengarahan yang baik. Keterampilan ini merupakan kemampuan untuk menyampaikan materi pelajaran dengan baik. Dengan demikian, diharapkan dapat berkomunikasi secara efektif. Untuk itu diperlukan penguasaan tidak hanya keterampilan berkomunikasi secara verbal, tetapi juga secara non verbal, agar dapat mengkomunikasikan ide dengan jelas dan sistematis, dan jika sampai terpaksa

²³Muhsin, Pengaruh Kompetensi Profesional dan Motivasi Guru PAI Terhadap Prestasi Belajar Siswa di Sekolah Se-Kota Banda Aceh, *Jurnal HIKMAH*, Vol. XI, No. 2, 2015. h. 108.

melontarkan kritik kepada peserta didik tidak sampai menyinggung perasaan serta mampu merangsang peserta didik untuk menanggapi usul yang dikemukakan.

b. Kemampuan Berpikir/Intelektual

Kemampuan untuk mendayagunakan otak dengan optimal. Berpikir merupakan proses memahami realitas dalam rangka mengambil keputusan (*Decision Making*), memecahkan masalah (*Problem Solving*), untuk itu diperlukan untuk kemampuan berpikir kreatif, sistematis, integratif, logis/rasional, jernih dan kritis diharapkan dapat menjawab dan memecahkan setiap persoalan, setiap pertanyaan dengan jawaban-jawaban yang jernih, tegas, logis, dan kreatif. Mampu menelaah dan meneliti berbagai kemungkinan penjelasan dari suatu realitas eksternal dan internal.

c. Kemampuan Menjaga Hubungan Antar Pribadi

Dalam berinteraksi dan bekerja sama untuk mencapai tujuan pembelajaran diperlukan koordinasi antar sesama pengajar, dengan peserta didik agar koordinasi dapat berjalan dengan baik sesuai dengan yang diharapkan maka dibutuhkan dengan adanya komunikasi. Agar komunikasi berjalan efektif dibutuhkan hubungan interpersonal yang baik. Untuk mewujudkan terciptanya hubungan yang baik maka harus mampu mengembangkan sikap tenggang rasa, saling membuka diri, tidak memaksakan kehendak diri sendiri, bersedia menolong dan ditolong, sedapat mungkin dapat meredam timbulnya bibit-bibit konflik dan apabila terjadi konflik mampu meredam konflik dengan baik sehingga tidak berlarut dan meluas.

d. Kemampuan Mengembangkan, Membangun Jaringan atau Meluaskan Hubungan Kerja

Guru diharapkan berjiwa kosmopolit, yaitu mampu membangun kontak dengan dunia luar organisasi sekolahnya, dengan membangun jaringan keluar, maka akan bertambah wawasan, pandangan dan pola pikir. Para guru akan banyak terbantu dalam menyelesaikan berbagai persoalan tertentu dengan adanya informasi-informasi dari luar.

e. Kemampuan Mengembangkan Diri

Para guru diharapkan, secara sadar mau dan mampu untuk secara terus menerus mengembangkan diri kearah yang lebih baik, mampu memperlihatkan kemampuan diri secara optimal dan mampu mendorong diri sendiri untuk mengembangkan kapasitas prestasi secara optimal. Perlu kesadaran yang timbul dari dalam diri untuk mau menjadi manusia pembelajar.

f. Disiplin

Ketaatan dan kepatuhan serta kerelaan dalam menjalankan tugas sesuai aturan yang berlaku. Setiap guru secara sadar dan sukarela harus taat pada berbagai ketentuan yang berlaku dan memenuhi standar nilai atau norma yang telah ditetapkan baik yang berlaku dilingkup organisasi, masyarakat dan agama, perasaan memiliki dan kecintaan terhadap pekerjaan.²⁴

Dengan demikian jenis (Ragam) kompetensi profesional yang berhubungan dengan profesi yang menuntut berbagai keahlian dibidang pendidikan/keguruan. Kompetensi profesional merupakan kemampuan dasar guru dalam pengetahuan tentang belajar dan tingkahlaku manusia, bidang studi yang dibinanya dalam lingkungan pembelajaran menjadi cerminan bagi setiap kondisi serta profesi yang

²⁴Husna Asmara, *Profesi Kependidikan*, h. 26-27.

dimiliki yang mampu untuk dikembangkan dalam lingkungan pembelajaran dan memiliki teknik mengajar yang mampu di lakukan secara profesional.

Kompetensi seorang guru juga merupakan tuntutan yang dimiliki karena sebuah kebutuhan dalam sistem pendidikan di Indonesia. Hamalik menegaskan, bahwa Guru yang terampil mengajar tentu harus memiliki kompetensi baik dalam bidang pedagogisnya, profesionalnya, kepribadian dan sosial kemasyarakatannya. Guru bertanggung jawab melaksanakan kegiatan pendidikan sedemikian hingga guru bertugas dalam memberikan bimbingan dan pengajaran kepada peserta didik. Tanggung jawab ini direalisasikan dalam bentuk melaksanakan pembinaan kurikulum, menuntun peserta didik belajar, membina pribadi, watak, dan jasmaniah siswa, menganalisis kesulitan belajar, serta menilai kemajuan belajar para peserta didik.

Diantara indikator keberhasilan guru dalam Permendiknas No 16 Tahun 2007 adalah 1). Kompetensi pedagogis, seperti menguasai karakteristik peserta didik, menguasai teori belajar dan prinsip-prinsip pembelajaran yang mendidik, dan menyelenggarakan penilaian dan evaluasi proses dan hasil belajar. 2). Kompetensi personal seperti bertindak sesuai dengan norma agama, hukum, sosial, dan budaya, menampilkan diri sebagai pribadi yang jujur, berakhlak mulia, dan teladan bagi peserta didik dan masyarakat, dan menunjukkan etos kerja, tanggung jawab yang tinggi, rasa bangga menjadi guru dan rasa percaya diri. 3). Kompetensi profesional seperti menguasai materi, struktur, konsep, dan pola pikir keilmuan yang mendukung mata pelajaran yang diampu, menguasai standar kompetensi dan kompetensi dasar mata pelajaran yang diampu, dan mengembangkan materi pembelajaran yang diampu secara kreatif. 4). Kompetensi sosial seperti bersikap inklusif, objektif, tidak diskriminatif, berkomunikasi secara efektif, empati, dan santun dengan sesama pendidik, tenaga

kependidikan, orang tua, dan masyarakat, dan beradaptasi di tempat bertugas yang memiliki keragaman sosial budaya.²⁵

Berdasarkan uraian tersebut bahwasanya guru yang tersertifikasi dan guru yang belum tersertifikasi hendaknya memiliki kompetensi sesuai dengan indikator kompetensi guru PAI yang harus dikembangkan dan diterapkan dalam pendidikan guna pencapaian prestasi belajar peserta didik. Guru memiliki tanggungjawab terhadap pembelajaran sesuai dengan yang ada dan direalisasikan kepada peserta didik.

4. Aspek (Dimensi) Kompetensi Profesional

a. Menguasai Materi, Struktur, Konsep dan Pola Pikir Keilmuan yang Mendukung Mata Pelajaran yang Diampu.

Penguasaan materi menjadi landasan pokok seorang guru untuk memiliki kemampuan mengajar. Penguasaan materi dilakukan dengan cara membaca buku-buku pelajaran. Kemampuan penguasaan materi mempunyai kaitan yang erat dengan kemampuan mengajar seorang guru. Semakin dalam penguasaan materi/bahan ajar, maka dalam mengajar akan lebih berhasil bila ditopang oleh kemampuannya dalam menggunakan metode mengajar.²⁶

Dilihat dari penguasaan bahan ajar dapat diawali dengan mengetahui isi materi dan cara melakukan pendekatan terhadap materi ajar. Bahwa Guru yang menguasai bahan ajar akan lebih yakin didalam mengajarkan materi, senantiasa kreatif dan inovatif dalam metode penyampaiannya. Supaya peserta didik lebih

²⁵Mulyani Mudis Taruna, Perbedaan Kompetensi Guru Pendidikan Agama Islam (Studi Kompetensi Guru PAI Tersertifikasi dan Belum Tersertifikasi di MTs Kabupaten Banjar Kalimantan Selatan), *Jurnal "Analisa"* Volume XVIII, No. 02, Juli - Desember 2011, h. 187.

²⁶Husna Asmara, *Profesi Kependidikan*, h. 28.

mudah untuk menerima dari apa yang disampaikan oleh guru dalam pengajarannya. Seorang guru harus memahami dan menguasai materi pembelajaran, terutama kemampuan menjabarkan materi standar dalam kurikulum. Guru harus menentukan secara tepat materi yang relevan dengan kebutuhan dan kemampuan peserta didik.

Menurut Hasan, pemilihan materi sedikitnya mencakup: (1) validitas atau tingkat ketepatan materi, (2) keberartian atau tingkat kepentingan materi, (3) relevansi dengan tingkat kemampuan peserta didik, (4) kemenarikan, menarik perhatian/ memotivasi peserta didik, (5) kepuasan merupakan hasil pembelajaran peserta didik yang bermanfaat bagi kehidupannya.²⁷

Berdasarkan uraian diatas, bahwasanya pemilihan materi dapat memudahkan peserta didik untuk mencapai tujuan kompetensi yang akan dicapai. Ketepatan dalam pemilihan materi dapat menimbulkan kepuasan terhadap hasil pembelajaran. Untuk itu, ketepatan dan kecermatan dalam menyusun dan mengembangkan prosedur atau pemilihan materi harus diperhatikan agar memudahkan peserta didik menerima materi dan membentuk kompetensi dirinya.

b. Menguasai Standar Kompetensi dan Kompetensi Dasar Mata Pelajaran/ Bidang Pengembangan yang Diampu.

Materi pembelajaran pada standar kompetensi dan kompetensi dasar (SKKD), setiap kelompok mata pelajaran perlu dibatasi, mengingat prinsip-prinsip pengembangan kurikulum dan pemilihan bahan pembelajaran mencakup hal-hal berikut.

²⁷A. Rusdiana dan Yeti Heryati, *Pendidikan Profesi Keguruan; Menjadi Guru Inspiratif dan Inovatif*, h. 100.

- 1) Orientasi pada tujuan dan kompetensi. Pengembangan materi pembelajaran harus diarahkan untuk mencapai tujuan dan membentuk kompetensi peserta didik berdasarkan (SKKD) dan indikator kompetensi, guru melakukan pengembangan materi standar untuk membentuk kompetensi peserta didik.
- 2) Kesesuaian (relevansi). Materi pembelajaran harus sesuai dengan kebutuhan dan kondisi masyarakat, tingkat perkembangan peserta didik, kebutuhan peserta didik dalam kehidupan sehari-hari yaitu;
 - a) Efisien dan efektif, materi pembelajaran harus sesuai dengan kebutuhan dan kondisi masyarakat, tingkat perkembangan peserta didik, kebutuhan peserta didik, dan kehidupan sehari-hari.
 - b) Fundamental, harus mengutamakan materi pembelajaran yang fundamental, esensial, atau potensial, artinya materi yang paling mendasar untuk membentuk kompetensi peserta didik sehingga bahan-bahan lain diluar itu akan mudah diserap karena merupakan landasan untuk penguasaan SKKD dan bidang studi lain.
 - c) Keluwesan, materi pembelajaran yang luwes mudah untuk disesuaikan, diubah, dilengkapi atau dikurangi berdasarkan tuntutan keadaan dan kemampuan setempat.
 - d) Berkesinambungan dan berimbang, materi pembelajaran disusun secara berkesinambungan sehingga setiap aspeknya mempunyai hubungan fungsional dan bermakna, dan berimbang, baik antara materi pembelajaran sendiri antara keluasan dan kedalamannya, maupun antara teori dan praktek.

- e) Validitas, tingkat ketetapan materi yang diberikan telah teruji kebenarannya, artinya guru harus menghindari memberikan materi yang sebenarnya masih diperdebatkan/dipertanyakan.
- f) Keberartian, materi pelajaran yang diberikan harus relevan dengan keadaan dan kebutuhan peserta didik sehingga materi yang diajarkan bermanfaat bagi peserta didik.
- g) Kemenarikan, materi yang diberikan hendaknya memberikan motivasi kepada peserta didik sehingga peserta didik mempunyai minat untuk mengenali dan mengembangkan keterampilan lebih lanjut dan lebih mendalam.
- h) Kepuasan, hasil pembelajaran yang diperoleh peserta didik bermanfaat bagi kehidupan disekitarnya.²⁸

Melihat dari standar kompetensi dan kompetensi dasar bahwasanya peserta didik dituntut untuk memiliki orientasi bagi kehidupannya berdasarkan perkembangan dan kebutuhan peserta didik dalam kehidupan sehari-hari. Berdasarkan kompetensi dan kebutuhan yang dimiliki peserta didik sudah mengalami sumber pembelajaran yang sudah tersusun dan berkesinambungan. Sehingga peserta didik dapat mengembangkan segala potensi dan keterampilan yang lebih berkelanjutan, supaya mereka bisa merasakan kepuasan dalam diri mereka sendiri.

c. Mengembangkan Materi Pelajaran yang Diampu Secara Kreatif

²⁸A. Rusdiana dan Yeti Heryati, *Pendidikan Profesi Keguruan;Menjadi Guru Inspiratif dan Inovatif*, h. 101-102.

Setiap pengembangan materi pembelajaran, guru seharusnya memperhatikan apakah materi yang diajarkan sesuai dengan tujuan dan kompetensi yang dibentuk atau tidak. Dalam beberapa situasi, guru menemukan materi yang banyak, tapi tidak terarah secara langsung pada sasaran yang ingin dicapai. Dengan demikian, jika materi yang tersedia dirasakan belum cukup, guru dapat menambah sendiri dengan memperhatikan strategi dan efektivitas pembelajaran. Ada tiga tipe materi pembelajaran yang menyangkut peranan guru dalam pengembangan dan penyampaian pembelajaran, yaitu (a) jika guru mendesain dan mengembangkan materi pembelajaran individual, peran guru dalam penyampaian materi bersifat pasif, tugas guru adalah memotivator dan membimbing kemajuan peserta didik dalam menyelesaikan materi dan membentuk kompetensi. Peserta didik dapat terus maju menurut kecepatannya masing-masing dan guru memberikan bantuan secara proporsional. (b) guru memilih materi pembelajaran yang telah ada dan menyesuaikan dengan strategi pembelajaran yang digunakan, dan pembentukan peranan guru menjadi lebih aktif dalam penyampaian materi dan pembentukan kompetensi. (c) pembelajaran sangat bergantung kepada guru. Guru menyampaikan semua materi pembelajaran menurut strategi yang telah dikembangkan.

d. Mengembangkan Keprofesian Secara Berkelanjutan dengan Melakukan Tindakan Reflektif.

Menurut UU RI No.14 tahun 2005 tentang guru dan dosen dikemukakan bahwa, “organisasi profesi guru adalah perkumpulan badan hukum yang di dirikan dan diurus oleh guru untuk mengembangkan profesionalitas guru.”

Kaitannya dengan pengembangan profesional guru, PGRI sampai saat ini masih mengandalkan pihak pemerintah, misalnya dalam merencanakan dan

melakukan program penataran guru serta program peningkatan mutu lainnya. PGRI belum banyak merencanakan dan melakukan program atau kegiatan yang berkaitan dengan perbaikan cara mengajar, peningkatan pengetahuan dan keterampilan guru, peningkatan kualifikasi guru, atau melakukan penelitian ilmiah tentang masalah-masalah profesional yang dihadapi oleh para guru.

e. Memanfaatkan Teknologi Informasi dan Komunikasi untuk Berkomunikasi dan Mengembangkan Diri.

Pada abad 21 adalah abad pengetahuan sekaligus abad informasi dan teknologi. Karena pengetahuan, informasi dan teknologi menguasai abad ini, guru dituntut untuk memiliki kompetensi dalam pemanfaatan teknologi pembelajaran terutama internet (*e-learning*) agar guru mampu memanfaatkan berbagai pengetahuan, teknologi dan informasi dalam melaksanakan tugas utamanya mengajar dan membentuk kompetensi peserta didik.²⁹

Dari uraian tersebut, guru memiliki peranan penting dalam membentuk kompetensi peserta didik karena guru harus mampu memanfaatkan segala sumber pengetahuan baik teknologi dan informasi yang harus dikuasai demi kemajuan dan pengembangan diri sebagai seorang guru berkompeten bagi perkembangan dan kemajuan peserta didik terhadap ilmu pengetahuan.

Penggunaan teknologi dalam pendidikan dan pembelajaran (*e-learning*) dimaksudkan untuk memudahkan atau mengefektifkan kegiatan pembelajaran. Oleh sebab itu, guru dituntut untuk memiliki kemampuan menggunakan dan

²⁹A. Rusdiana dan Yeti Heryati, *Pendidikan Profesi Keguruan; Menjadi Guru Inspiratif dan Inovatif*, h. 102-104.

mempersiapkan materi pembelajaran materi pembelajaran dalam suatu system jaringan komputer yang dapat diakses oleh peserta didik.³⁰

Dengan demikian, kecanggihan teknologi pembelajaran bukan satu-satunya syarat untuk meningkatkan kualitas pendidikan disekolah karena bagaimanapun canggihnya teknologi, tetapi tidak bisa diteladani atau hanya efektif dan efisien untuk menyajikan materi yang bersifat pengetahuan. Jika dihadapkan dengan aspek kemanusiaan, kecanggihan teknologi pembelajaran akan tampak kekurangannya.

5. Peran Kompetensi Profesional

a. Batasan guru profesional

Guru profesional dapat diartikan sebagai orang yang melaksanakan sebuah profesi dan berpendidikan minimal S1 yang mengikuti pendidikan profesi.

b. Kompetensi profesional guru

Guru mempunyai tanggung jawab yang sangat besar dalam menjalankan peranannya sebagai tenaga pendidik disekolah. Untuk mencapai tujuan pembelajaran yang berkualitas, peningkatan potensi dan profesionalitas guru harus selalu ditingkatkan. Kompetensi guru perlu ditingkatkan secara terprogram, berkelanjutan melalui berbagai system pembinaan profesi, sehingga dapat meningkatkan kemampuan guru tersebut. Hal tersebut berkaitan dengan peran strategis guru, terutama dalam pembentukan peserta didik melalui pengembangan kepribadian dalam proses pembelajaran di sekolah.

³⁰A. Rusdiana dan Yeti Heryati, *Pendidikan Profesi Keguruan; Menjadi Guru Inspiratif dan Inovatif*, h. 102-104.

Adapun syarat-syarat kompetensi profesional guru adalah sebagai berikut;

1. Memiliki pengetahuan yang luas serta dalam tentang subject matter

Menurut suharsimi arikunto, menjelaskan bahwa kompetensi profesional berarti guru harus memiliki pengetahuan luas serta dalam tentang bidang studi yang akan diajarkan, serta penguasaan metodologi dalam arti memiliki pengetahuan konsep teoritis, mampu memilih metode yang tepat, serta mampu menggunakan dalam proses belajar mengajar. Dalam konteks ini, kompetensi profesional yaitu kemampuan guru dalam penguasaan terhadap materi pelajaran dan kemampuan guru dalam penguasaan terhadap materi pelajaran dan kemampuan guru dan pengelolaan pembelajaran.³¹

seorang guru hendaklah berpengetahuan yang luas karena sudah menjadi tuntutan untuk menjadi seorang guru yang profesional dalam pengajaran dan pengelolaan pembelajaran terhadap peserta didik, yang disertai dengan penguasaan metodologi yang harus dimiliki oleh seorang guru supaya lebih menunjang dalam proses belajar mengajar.

2. Memiliki persyaratan

Menurut Martinis Yamin, guru yang profesional harus memiliki persyaratan;

- a. Memiliki bakat sebagai guru
- b. Memiliki keahlian sebagai guru
- c. Memiliki keahlian yang baik dan terintegrasi
- d. Memiliki mental yang sehat
- e. Berbadan sehat

³¹A. Rusdiana dan Yeti Heryati, *Pendidikan Profesi Keguruan;Menjadi Guru Inspiratif dan Inovatif*, h. 104-105.

- f. Memiliki pengalaman dan pengetahuan yang luas
- g. Berjiwa Pancasila
- h. Warga Negara yang baik.³²

3. Indikator kompetensi guru profesional

Menurut A. Rusdiana dan Yeti Heryati, guru yang memiliki kompetensi profesional harus menguasai beberapa kemampuan, yaitu disiplin ilmu pengetahuan sebagai sumber bahan pelajaran, bahan ajar yang diajarkan, pengetahuan tentang karakteristik peserta didik, pengetahuan tentang filsafat dan tujuan pendidikan, pengetahuan serta penguasaan metode dan model mengajar, penguasaan terhadap prinsip teknologi pembelajaran, dan pengetahuan terhadap penilaian, serta mampu merencanakan, memimpin guna kelancaran proses pendidikan.³³

Kompetensi profesional berdasarkan indikator tersebut maka guru profesional harus memiliki kemampuan berdasarkan indikator dari kompetensi profesional sebagai bentuk penguasaan dalam pembelajaran serta merencanakan proses kelancaran pembelajaran yang kreatif sesuai dengan bahan ajar yang akan diajarkan kepada peserta didik.

4. Implikasi dari profesi dan kompetensi guru/pendidik

Pendidik merupakan suatu profesi, yang berarti suatu jabatan yang memerlukan keahlian khusus sebagai guru dan tidak dapat dilakukan oleh sembarang orang diluar bidang pendidikan. Implikasinya mencakup sebagai berikut;

³²A. Rusdiana dan Yeti Heryati, *Pendidikan Profesi Keguruan;Menjadi Guru Inspiratif dan Inovatif*, h. 105-106.

³³A. Rusdiana dan Yeti Heryati, *Pendidikan Profesi Keguruan;Menjadi Guru Inspiratif dan Inovatif*, h. 106-107.

a. Penerapan prinsip-prinsip mengajar

Pendidikan harus mengetahui dan menerapkan beberapa prinsip mengajar dan melaksanakan tugasnya secara profesional, yaitu sebagai berikut;

- 1) Pendidik harus dapat membangkitkan perhatian peserta didik pada materi pelajaran yang diberikan serta dapat menggunakan berbagai media dan sumber belajar yang bervariasi.
- 2) Pendidik harus dapat membangkitkan minat peserta didik untuk aktif dalam berfikir serta mencari dan menemukan sendiri pengetahuan.
- 3) Pendidik harus dapat membuat urutan (*sequence*) dalam pemberian pembelajaran dan penyesuaian dengan usia dan tahapan tugas dengan peserta didik .
- 4) Pendidik perlu menghubungkan pelajaran yang akan diberikan dengan pengetahuan yang telah dimiliki peserta didik (kegiatan apersepsi), agar peserta didik menjadi lebih mudah dalam memahami pelajaran yang diterimanya.
- 5) Sesuai dengan prinsip repetisi dalam proses pembelajaran, diharapkan guru dapat menjelaskan unit pelajaran secara berulang-ulang sehingga tanggapan peserta didik menjadi jelas.
- 6) Pendidik wajib memerhatikan dan memikirkan korelasi antara mata pelajaran dan praktik nyata dalam kehidupan sehari-hari.
- 7) Pendidik harus terus menjaga konsentrasi belajar para peserta didik dengan cara memberikan kesempatan berupa pengalaman secara langsung, mengamati/ meneliti, dan menyimpulkan pengetahuan yang didapatnya.

- 8) Pendidik harus dapat menentukan sikap peserta didik dalam membina hubungan sosial, baik didalam kelas maupun diluar kelas.
- 9) Pendidik harus menyelidiki dan mendalami perbedaan peserta secara individual agar melayani peserta didik sesuai dengan perbedaan tersebut.³⁴

Dilihat dari penerapan prinsip-prinsip mengajar bahwasanya pendidikan harus dapat membangkitkan perhatian, minat, pemberian pembelajaran sesuai dengan usia, mampu menghubungkan pelajaran yang diketahui peserta didik, mampu mengulang pelajaran agar lebih jelas, memikirkan korelasi antara mata pelajaran dan praktik nyata dalam kehidupan sehari-hari, menyelidiki dan mendalami perbedaan peserta secara individual agar melayani peserta didik sesuai dengan perbedaan tersebut. Hal inilah yang menjadi prinsip yang harus diketahui dan dikuasai seorang pengajar demi terciptanya pembelajaran yang berkesinambungan.

b. Melaksanakan evaluasi yang efektif

Pendidik dapat melaksanakan evaluasi yang efektif serta menggunakan hasilnya untuk mengetahui prestasi dan kemajuan peserta didik, serta dapat melakukan perbaikan dan pengembangan yang lebih efektif dan lebih baik guna penunjang bagi prestasi peserta didik.

c. Melakukan pengembangan profesi

Seiring perkembangan teknologi informasi yang demikian pesat, pendidik tidak hanya bertindak sebagai penyaji informasi, tetapi juga bertindak sebagai fasilitator, motivator dan pembimbing yang lebih banyak memberikan kesempatan kepada peserta didik untuk mencari dan mengelola sendiri informasi.

³⁴A. Rusdiana dan Yeti Heryati, *Pendidikan Profesi Keguruan;Menjadi Guru Inspiratif dan Inovatif*, h. 112.

d. Melakukan sertifikasi profesi

Sertifikasi merupakan salah satu program yang menjadi rujukan dari BSNP dalam point keempat standar tenaga pendidik dan tenaga kependidikan. Dalam poin tersebut dijelaskan standar nasional tentang kriteria pendidikan, prajabatan dan kelayakan fisik ataupun mental serta pendidikan dari jabatan guru ke tenaga kependidikan lainnya.³⁵

Implikasi diatas bahwasanya dari profesi dan kompetensi guru sebagai pendidik merupakan suatu profesi yang memerlukan prinsip-prinsip dalam mengajar, melakukan evaluasi, melakukan pengembangan profesi, melakukan sertifikasi profesi demi menunjang kinerja pendidik supaya bisa lebih aktif dan kreatif dalam pembelajaran dan fokus pembelajaran tidak hanya berfungsi sebagai penyaji informasi akan tetapi mendukung peserta didik untuk lebih menggali lebih luas tentang apa yang diberikan oleh pendidik.

B. Keterampilan Mengajar Guru.

Keterampilan mengajar adalah kecakapan atau kemampuan pengajar dalam menjelaskan konsep yang terkait dengan materi pembelajaran.³⁶ Dengan demikian seorang pengajar harus memiliki persiapan mengajar serta materi yang harus dipersiapkan antara lain seorang pengajar harus menguasai bahan pembelajaran, mampu memilih strategi metode dan media, serta menentukan penilaian yang baik bagi peserta didiknya.

³⁵A. Rusdiana dan Yeti Heryati, *Pendidikan Profesi Keguruan; Menjadi Guru Inspiratif dan Inovatif*, h. 112-113.

³⁶Mukminan, *Modul Pelatihan Pengembangan keterampilan Dasar Teknik Instruksional (Pekerti)* (Pusat Pengembangan Kurikulum Instruksional Dan Sumber Belajar Lembaga Pengembangan Dan Penjaminan Mutu Pendidikan Universitas Negeri Yogyakarta, 2013). H. 208.

Dalam pengajaran ada dua yang harus dikuasai oleh seorang pengajar, yaitu;

- a. Menguasai materi atau bahan ajar (what to teach)
- b. Menguasai metode atau cara untuk mengajarkannya (how to teach).³⁷

Keterampilan dasar mengajar masuk ke dalam aspek yang kedua yaitu cara mengajar ke peserta didik. Keterampilan dasar mengajar mutlak yang harus dimiliki dan dikuasai oleh tenaga pengajar. Mengajar bukan hanya sekedar proses menyampaikan materi saja, tetapi menyangkut aspek yang lebih luas seperti pembinaan sikap, emosional, karakter, kebiasaan dan nilai-nilai.

Keterampilan dasar mengajar yang harus dikuasai oleh pengajar profesional adalah sebagai berikut:

1. Keterampilan Menyusun Skenario Pembelajaran

Keterampilan menyusun skenario pembelajaran dimaksudkan adalah keterampilan dalam menyusun tahap atau langkah-langkah kegiatan pembelajaran yang akan dilakukan, memilih media dan alat yang akan digunakan oleh pengajar maupun peserta didik, serta menentukan estimasi waktu dalam rangka memfasilitasi peserta didik agar mendapatkan kemudahan dalam proses belajar.

2. Keterampilan Membuka dan Menutup Pembelajaran

Membuka pelajaran dapat diartikan dengan aktivitas guru untuk menciptakan suasana siap mental dan menimbulkan atensi siswa agar terpusat kepada apa yang akan dipelajari. Menutup pelajaran adalah aktivitas guru untuk mengakhiri kegiatan pembelajaran.³⁸Keterampilan dalam membuka pembelajaran dapat didefinisikan

³⁷Mukminan, *Modul Pelatihan Pengembangan keterampilan Dasar Teknik Instruksional (Pekerti)*:(Pusat Pengembangan Kurikulum Instruksional Dan Sumber Belajar Lembaga Pengembangan Dan Penjaminan Mutu Pendidikan Universitas Negeri Yogyakarta. h. 208.

³⁸Huzaima, *Pengaruh Keterampilan Dasar Mengajar Terhadap Prestasi Belajar Siswa Pada Mata Pelajaran Terpadu Kelas VII SMP Negeri 2 Gorontalo*, h. 5.

sebagai proses yang memasukkan peserta didik dalam keadaan yang penuh perhatian dalam belajar. Secara teknis kegiatan membuka pembelajaran adalah menciptakan suasana yang siap mental dan menimbulkan perhatian peserta didik agar memiliki perhatian yang penuh terhadap apa yang akan dipelajarinya.

Sedangkan kegiatan menutup pembelajaran dapat diartikan sebagai pengarahannya dari perhatian peserta didik terhadap penyelesaian pembelajaran serta tugas dari pembelajaran tersebut. Secara teknis kegiatan menutup pembelajaran adalah kegiatan untuk mengakhiri pembelajaran yang dilakukan oleh pengajar. Kegiatan ini memberikan gambaran menyeluruh terkait apa yang telah dipelajari oleh peserta didik, mengetahui tingkat pencapaian dan keberhasilan peserta didik dalam proses pembelajaran.³⁹

3. Keterampilan Menjelaskan

Keterampilan menjelaskan yang dimaksudkan disini adalah memberikan pengertian kepada orang lain. maka dari itu keterampilan menjelaskan dapat diartikan sebagai keterampilan memberikan pengertian yang berupa penyajian informasi lisan yang diorganisasi secara sistematis untuk disampaikan kepada peserta didik, sehingga informasi atau pesan-pesan pembelajaran baik berupa fakta, konsep, prinsip ataupun prosedur dapat dipahami oleh peserta didik dengan baik dan mudah untuk dimengerti.

4. Keterampilan Bertanya

Keterampilan bertanya perlu dikuasai oleh seorang pengajar untuk menciptakan pembelajaran yang efektif dan menyenangkan, karena hampir dalam

³⁹Mukminan, *Modul Pelatihan Pengembangan keterampilan Dasar Teknik Instruksional (Pekerti)*:(Pusat Pengembangan Kurikulum Instruksional Dan Sumber Belajar Lembaga Pengembangan Dan Penjaminan Mutu Pendidikan Universitas Negeri Yogyakarta. h. 209.

setiap tahap pembelajaran guru dituntut untuk mengajukan pertanyaan. Hal ini dilakukan untuk mengkaji dan menciptakan ilmu pada diri peserta didik.⁴⁰Pada dasarnya pertanyaan yang diajukan merupakan suatu proses pemberian stimulus secara verbal dengan maksud menciptakan terjadinya proses intelektual pada peserta didik dengan memperhatikan respon atas pertanyaan tersebut.⁴¹Kegiatan ini dilakukan oleh pengajar untuk menyampaikan pertanyaan kepada peserta didik dalam proses pembelajaran, baik pertanyaan dasar maupun pertanyaan yang sulit. Keterampilan bertanya dalam artian adalah keterampilan pengajar dalam menyampaikan pertanyaan kepada peserta didik dalam proses pembelajaran.⁴²

5. Keterampilan Memberikan Penguatan

Keterampilan memberikan penguatan pada umumnya dilakukan oleh pengajar dengan tujuan agar peserta didik lebih giat dan ikut berpartisipasi dalam kegiatan pembelajaran dan mengulangi perilaku yang baik. Dengan demikian, kata penguatan diartikan sebagai tanggapan seorang pengajar terhadap sikap atau perilaku peserta didik yang memungkinkan dapat mengulang kembali perilaku yang dianggap baik oleh pengajar kepada peserta didik.

6. Keterampilan Menggunakan Media dan Alat

Penggunaan media dan alat yang diperlukan dalam proses pembelajaran agar peserta didik cepat dan mudah memahami materi pembelajaran. Media pembelajaran merupakan cara untuk menerima pesan atau informasi dalam belajar. Media

⁴⁰Suwarna, *Pengajaran Mikro* (Yogyakarta: Tiara Wacana, 2006), h. 72.

⁴¹Buchari Alma, *Guru Profesional* (Bandung: Alfabeta, 2009), h. 26.

⁴²Mukminan, *Modul Pelatihan Pengembangan keterampilan Dasar Teknik Instruksional (Pekerti)*:(Pusat Pengembangan Kurikulum Instruksional Dan Sumber Belajar Lembaga Pengembangan Dan Penjaminan Mutu Pendidikan Universitas Negeri Yogyakarta. h. 210.

merupakan wadah dari pesan yang ditujukan kepada penerima pesan bahwa pesan disampaikan adalah berupa materi pembelajaran. Media memiliki tujuan yang ingin dicapai adalah terjadinya proses belajar. Sedangkan alat merupakan instrument yang digunakan untuk menggunakan media tertentu dalam belajar.

7. Keterampilan Mengadakan Variasi

Mengadakan variasi dalam kegiatan pembelajaran yang dimaksudkan adalah perubahan-perubahan kegiatan pengajar dalam proses interaksi pembelajaran dengan peserta didik, yang meliputi gaya belajar, penggunaan media pembelajaran, pola interaksi dengan peserta didik dan cara memberikan stimulus yang baik kepada peserta didik.

8. Keterampilan Membimbing Diskusi

Keterampilan dalam membimbing diskusi dalam pembelajaran dapat dipandang sebagai suatu perbincangan dengan tujuan tertentu. Diskusi merupakan interaksi umum yang dilakukan secara teratur oleh sekelompok orang dalam interaksi tatap muka yang informal.

9. Keterampilan Melakukan Penilaian

Keterampilan melakukan penilaian yang dilakukan oleh seorang pengajar merupakan suatu usaha yang sistematis dilakukan untuk menentukan kualifikasi terhadap perencanaan dan pelaksanaan pembelajaran guna dalam pencapaian hasil belajar peserta didik yang dicapai setelah proses pembelajaran.

10. Keterampilan Mengelola Kelas

Mengelola kelas dapat diartikan sebagai upaya untuk menciptakan dan memelihara kondisi belajar yang optimal terkait dengan proses pembelajaran. Sedangkan keterampilan mengelola kelas berarti kemampuan pengajar menciptakan

dan memelihara kondisi belajar yang optimal. Kondisi pelajar yang optimal tercapai jika pengajar dapat mengatur peserta didik dan sarana prasarana pembelajaran serta mengendalikan dalam suasana yang menyenangkan untuk mencapai kompetensi yang diharapkan. Melalui pengelolaan kelas yang baik diharapkan akan tercipta kondisi belajar yang lebih optimal bagi peserta didik dari kondisi belajar sebelumnya yang belum secara optimal.⁴³

Penjelasan diatas merupakan keterampilan yang harus dimiliki oleh seorang guru pengajar dalam pembelajaran. Karena merupakan cara dalam mentransfer ilmu kepada peserta didik yang mudah untuk dilakukan dan dipahami oleh peserta didik. Melihat dari kesepuluh keterampilan tersebut bahwasanya seorang pengajar harus betul-betul memiliki keterampilan dalam pembelajaran. Hal ini juga membantu peserta didik dalam berbagai hal apabila memiliki keterampilan yang mumpuni dalam proses pembelajaran.

C. *Prestasi Belajar*

1. **Pengertian Prestasi Belajar**

Prestasi belajar terdiri atas dua kata, yaitu prestasi dan belajar. Prestasi menurut Zaenal Arifin mengemukakan bahwa kata “prestasi” berasal dari bahasa Belanda yaitu *Prestatie*. Kemudian dalam bahasa Indonesia menjadi “prestasi” yang berarti hasil usaha.⁴⁴ Dalam Kamus Besar Bahasa Indonesia disebutkan prestasi

⁴³Mukminan, *Modul Pelatihan Pengembangan keterampilan Dasar Teknik Instruksional (Pekerti)*:(Pusat Pengembangan Kurikulum Instruksional Dan Sumber Belajar Lembaga Pengembangan Dan Penjaminan Mutu Pendidikan Universitas Negeri Yogyakarta. h. 210-225.

⁴⁴Zaenal Arifin, *Evaluasi Instruksional Prinsip, Teknik, Prosedur* (Bandung: Remaja Rosda Karya, 1990), h. 3.

adalah hasil yang dicapai (dari yang telah dilakukan atau dikerjakan dsb).⁴⁵ Prestasi merupakan hasil atau pencapaian peserta didik setelah mengikuti proses belajar dan ujian akhir yang diselenggarakan pihak sekolah atau guru yang berwenang untuk memberikan ujian dan penilaian.

Menurut E. Mulyasa prestasi belajar adalah proses hasil belajar yang diperoleh seseorang setelah menempuh kegiatan belajar, sedangkan belajar pada hakikatnya merupakan usaha sadar yang dilakukan seseorang untuk memenuhi kebutuhannya. Setiap kegiatan belajar yang dilakukan peserta didik akan menghasilkan prestasi belajar, berupa perubahan-perubahan perilaku, yang oleh Bloon dan kawan-kawannya dikelompokkan ke dalam ranah kognitif, afektif dan psikomotorik.⁴⁶

Pencapaian prestasi belajar peserta didik ketika terdapat perubahan-perubahan pada ranah kognitif, afektif, dan psikomotor. Ketiga ranah tersebut menjadi ukuran prestasi belajar peserta didik dalam pembelajaran. Penilaian prestasi belajar dapat diukur dari ketiga ranah tersebut karena prestasi peserta didik dilihat ketika peningkatan atau perubahan terjadi pada diri peserta didik.

Pengertian prestasi belajar menurut Nana Syaodih adalah penguasaan peserta didik terhadap pengetahuan atau keterampilan tertentu dalam suatu mata pelajaran, yang lazimnya diperoleh dari nilai tes atau angka yang diberikan oleh guru.⁴⁷ Prestasi

⁴⁵Yusni Harahap, "Pengaruh Motivasi Belajar dan Disiplin Belajar Terhadap Prestasi Belajar Al-Qur'an Hadis Kelas X MAN Binjai TA. 2015-2016. *Tesis* (Medan: PPS. UIN Sumatera Utara, 2016), h. 40.

⁴⁶E. Mulyasa, *Pengembangan dan Implementasi Kurikulum 2013* (Bandung: RosdaKarya, 2014), h. 189.

⁴⁷Nana Syaodih Sukmadinata, *Landasan Psikologis Proses Pendidikan* (Cet. IV; Bandung: Remaja Rosdakarya, 2007), h. 155.

belajar yang didefinisikan oleh W.S. Winkel adalah bukti keberhasilan usaha yang dicapai. Dengan demikian prestasi belajar adalah bukti keberhasilan peserta didik dalam belajar pada bidang studi tertentu dan pada suatu periode tertentu yang diukur dengan test (evaluasi) dan dapat ditunjukkan dalam bentuk angka.⁴⁸ Menurut Ahmad Tafsir tentang prestasi belajar adalah bentuk perubahan tingkah laku yang diharapkan merupakan suatu target atau tujuan pembelajaran yang meliputi 3 (tiga) aspek yaitu; tahu, mengetahui (*Knowing*), terampil melaksanakan atau mengerjakan (*Doing*), dan melaksanakan secara rutin dan konsekuen (*Being*).⁴⁹

Berdasarkan dari beberapa pengertian diatas, maka penulis dapat menyimpulkan bahwa prestasi belajar peserta didik adalah hasil yang diperoleh dari aktivitas belajar peserta didik yang bisa menimbulkan penilaian pada diri peserta didik tersebut yang dilampirkan dalam rapor yang dinyatakan dengan simbol angka atau huruf dalam waktu tertentu. Pada hakikatnya penilaian prestasi belajar mencakup dari keaktifan belajar siswa melalui ulangan harian, ujian tengah semester, pengerjaan tugas, nilai akhir semester dan sebagainya.

2. Fungsi dan Kegunaan Prestasi Belajar

Prestasi belajar merupakan salah satu faktor yang sangat penting bagi kehidupan manusia, hal ini dikarenakan manusia selalu membutuhkan pengakuan sebagai sarana untuk mengukur kemampuan dirinya. Inilah yang menjadi faktor penting bagi peserta didik untuk mengetahui sejauh mana dia telah berhasil

⁴⁸W.S. Winkel, *Psikologi Pengajaran* (Jakarta: Grafindo, 1986), h. 162.

⁴⁹Ahmad Tafsir, *Ilmu Pendidikan dalam Perspektif Islam* (Bandung; Remaja Rosdakarya, 2008), h. 34-35.

menguasai materi yang dipelajarinya. Prestasi juga berfungsi sebagai alat untuk mengungkapkan kebanggaan dan kepuasan terhadap prestasi yang diraihinya.⁵⁰

Fungsi utama dari prestasi belajar adalah:

- a. Prestasi belajar sebagai indikator kualitas dan kuantitas pengetahuan yang telah dikuasai peserta didik.
- b. Prestasi belajar sebagai lambing pemuasan hasrat ingin tahu.
- c. Prestasi belajar sebagai informasi dalam inovasi pendidikan. dengan asumsi bahwa prestasi belajar dapat dijadikan pendorong bagi peserta didik dalam meningkatkan ilmu pengetahuan dan teknologi, dan berperan sebagai umpan balik (*Feed Back*) dalam meningkatkan mutu pendidikan.
- d. Prestasi belajar sebagai indikator intern dan ekstern dari suatu intitusi pendidikan. indikator intern dalam arti bahwa prestasi belajar dapat dijadikan tingkat produktivitas suatu institusi pendidikan. indikator ekstern dalam arti bahwa tinggi rendahnya prestasi belajar dapat dijadikan indikator tingkat kesuksesan peserta didik di masyarakat.
- e. Prestasi belajar sebagai indikator terhadap daya serap (kecerdasan) peserta didik.⁵¹

Sedangkan kegunaan prestasi belajar itu sendiri adalah:

- a. Sebagai umpan balik bagi pendidik dalam mengajar.
- b. Untuk keperluan diagnostik.
- c. Untuk keperluan bimbingan dan penyuluhan.
- d. Untuk keperluan penempatan dan penjurusan.
- e. Untuk menentukan isi kurikulum.
- f. Untuk menentukan kebijakan sekolah.⁵²

Berdasarkan hal tersebut diatas, merupakan fungsi dan kegunaan dalam peningkatan prestasi belajar peserta didik, hal ini diharapkan pada peserta didik berusaha untuk mencapai tingkat prestasi belajar yang sebaik-baiknya. Fungsi dan kegunaan ini adalah untuk membantu peserta didik untuk mencapai prestasi belajar tersebut.

⁵⁰Zaenal Arifin, *Evaluasi Instruksional Prinsip, Teknik, Prosedur*, h. 2.

⁵¹Zaenal Arifin, *Evaluasi Instruksional Prinsip, Teknik, Prosedur*, h. 2.

⁵²Zaenal Arifin, *Evaluasi Instruksional Prinsip, Teknik, Prosedur*, h. 3.

3. Cara Penilaian Prestasi Belajar

Penilaian prestasi belajar dapat diukur dan dinilai melalui berbagai macam alat evaluasi yang beragam. Maka dari itu peneliti dapat menguraikan sebagai berikut:

- a. Jenis alat evaluasi
 - 1) Teknik non tes
Teknik non tes terdiri dari beberapa bentuk yaitu skala likert, kuisioner/angket, daftar cocok, wawancara dan pengamatan dari riwayat hidup.
 - 2) Teknik tes
Berdasarkan kegunaan untuk mengukur prestasi peserta didik terdiri dari 3 macam yaitu: diagnostik, formatif dan sumatif tes diagnostic adalah pemeriksaan untuk menemukan bantuan yang tepat kepada objek dalam hal ini peserta didik. Tes formatif adalah tes yang diterapkan setelah mengikuti suatu program tertentu, tes dapat berbentuk ulangan harian. Sedangkan tes sumatif adalah tes yang dilakukan pada akhir pokok bahasan, tes ini berbentuk ulangan umum.
- b. Bentuk-bentuk tes berdasarkan ranahnya
 - 1) Ranah kognitif
Bentuk tes dalam ranah ini terdiri dari dua yaitu tes tertulis dan tidak tertulis. Tes tertulis terdiri dari dua macam yaitu tes subyektif pada umumnya berbentuk esai (uraian) dan tes obyektif berbentuk benar salah, pilihan ganda dan menjodohkan.
 - 2) Ranah afektif
Dapat berbentuk skala likert (pernyataan yang diikuti oleh 5 orang respon yang menunjukkan tingkatan, skala pilihan ganda), skala thurstone (jawaban yang menunjukkan tingkat), skala Guttman $\frac{1}{4}$ pernyataan yang masing-masing harus dijawab ya atau tidak.
 - 3) Ranah psikomotorik
Berupa matriks yang menggunakan table kebawah menyatakan perincian aspek (bagian keterampilan) yang akan diukur sedangkan kekanan skor yang dapat dicapai.⁵³

Alat evaluasi tersebut diatas bisa dipergunakan sebagai acuan guru dalam memberikan penilaian sesuai dengan kebutuhan dalam penilaian dan dapat memudahkan dalam penilaian prestasi belajar peserta didik. Serta dapat dijadikan

⁵³Suharsimi Arikunto, *Dasar-dasar Evaluasi Pendidikan* (Cet. VI; Jakarta: Bumi Aksara, 2006), h. 25-31.

sebagai ranah untuk mengetahui hasil evaluasi yang dilakukan secara tes dan non tes yang diperlukan sesuai dengan kebutuhan dari hasil evaluasi.

4. Faktor-faktor yang Mempengaruhi Prestasi Belajar

Prestasi belajar adalah suatu indikator keberhasilan yang telah dicapai setelah proses belajar mengajar berlangsung keberhasilan yang dicapai dalam belajar dipengaruhi oleh beberapa faktor yaitu faktor lingkungan, keluarga, ekonomi bahkan faktor yang timbul dari dalam peserta didik itu sendiri dan diantara faktor-faktor itu bisa mempengaruhi antara yang satu dengan yang lainnya.

Menurut Syaiful Bahri, mengklasifikasikan faktor-faktor yang dapat mempengaruhi prestasi belajar terbagi kedalam dua bagian, yaitu:

- a. Faktor-faktor dari luar diri peserta didik, yang terdiri dari dua kelompok;
 - 1) Kondisi alam seperti keadaan cuaca, suhu, udara, dan lain sebagainya.
 - 2) Kondisi sosial seperti suasana yang dapat mengganggu suasana belajar atau konsentrasi belajar.
- b. Faktor-faktor dari dalam diri peserta didik, yang terdiri atas dua kelompok;
 - 1) Kondisi psikologi, yakni terkait kejiwaan dan pancaindra.
 - 2) Kondisi fisiologis yakni terkait minat, bakat, kecerdasan, motivasi dan kemampuan kognitif.⁵⁴

Menurut Zikri Neni Iska dalam buku tentang “Psikologi Pengantar Memahami Diri dan Lingkungan” merumuskan tentang faktor-faktor yang dapat mempengaruhi prestasi belajar peserta didik kedalam dua faktor sebagai berikut;

1. Faktor internal:

- a. Kondisi fisiologis yakni kondisi fisik dan panca indra.
 - 1) Kondisi fisik dapat mempengaruhi prestasi belajar peserta didik karena kondisi fisik yang tidak sehat dapat mengganggu konsentrasi belajar peserta didik.
 - 2) Panca indra merupakan bagian-bagian tubuh yang memiliki fungsi untuk menerima rangsangan sesuai dengan modalitas masing-masing. Apabila panca indra memiliki kekurangan, maka itu dapat mempengaruhi dirinya dalam belajar karena terdapat kekurangan dalam dirinya.

⁵⁴Syaiful Bahri Djamarah, *Psikologi Belajar* (Cet. I; Jakarta: Rineka Cipta, 2002), h. 142-143.

- b. Faktor psikologi yaitu: Bakat, kecerdasan, minat, motivasi, dan kemampuan kognisi.
- 1) Bakat adalah kemampuan yang secara spesifik yang dimiliki oleh individu pada suatu kondisi yang memungkinkan tercapainya pengetahuan, kecakapan atau keterampilan dengan melalui suatu latihan.
 - 2) Kecerdasan adalah kemampuan mental yang melibatkan pemikiran yang secara rasional. Maka dari itu kecerdasan tidak dapat diamati secara langsung melainkan harus disimpulkan dari berbagai tindakan nyata yang melalui proses berfikir secara rasional.
 - 3) Minat adalah keinginan yang tinggi akan sesuatu, hal ini akan muncul dari kegemaran yang biasa dilakukan atau disukai.
 - 4) Motivasi adalah kondisi individu yang mendorong perilaku kearah tujuan. Maka dari itu motivasi memiliki 3 (tiga) aspek yaitu: a) keadaan terdorong dari diri organisme yaitu kesiapan bergerak karena kebutuhan, b) perilaku yang timbul dan terarah karena keadaan, c) tujuan yang dituju dari perilaku tersebut.
2. Faktor eksternal
- a. Lingkungan alam merupakan kondisi cuaca yang mempengaruhi minat belajar peserta didik, misalnya kondisi disaat hujan maka anak-anak cenderung untuk pergi ke sekolah karena kondisi jalan yang tidak memungkinkan untuk dilewati.
 - b. Lingkungan sosial yakni masyarakat yang berada di lingkungan yang kumuh yang serba kekurangan dan lingkungan tersebut banyak anak-anak yang pengangguran, maka hal itu dapat mempengaruhi karena tidak memiliki teman untuk saling berinteraksi dalam belajar.⁵⁵

Melihat dari penjelasan tersebut diatas maka dapat disimpulkan bahwa prestasi belajar merupakan pencapaian peserta didik, namun dalam pencapaian prestasi tersebut memiliki faktor-faktor yang dapat mempengaruhi prestasi belajar peserta didik yang terdiri dari faktor internal yang terdiri psikologi dan fisiologis sedangkan faktor eksternal terdiri dari lingkungan alam dan lingkungan sosial. Hal inilah yang menjadi dasar utama untuk mengetahui bahwa pencapaian prestasi belajar pada peserta didik harus dilakukan dengan sebaik mungkin dalam pembelajaran karena kondisi yang dimiliki oleh peserta didik disebabkan oleh faktor-faktor tersebut.

⁵⁵Zikri Neni Iska, *Psikologi Pengantar Pemahaman Diri dan Lingkungan* (Cet. II; Jakarta: Kizi Brother, 2008), h. 84-85.

D. Kerangka Pikir

Guru merupakan salah satu faktor penting dalam proses pembelajaran. Bagaimanapun idealnya suatu kurikulum tanpa ditunjang oleh kemampuan guru untuk mengimplementasikannya maka kurikulum itu tidak akan bermakna sebagai suatu alat pendidikan.

Dalam Undang-undang Negara Republik Indonesia Nomor 14 Tahun 2005 tentang Guru dan Dosen dijelaskan bahwa: “Guru adalah pendidik profesional dengan tugas utama mendidik, mengajar, membimbing, mengarahkan, melatih, menilai, dan mengevaluasi peserta didik pada pendidikan anak usia dini jalur pendidikan formal, pendidikan dasar, dan pendidikan menengah”.

Implementasi guru mengacu pada landasan teologis normatif dan landasan yuridis. Adapun landasan teologis normatif yaitu Al-Qur'an dan Hadis. Sedangkan landasan yuridis yaitu UU RI No. 20 Tahun 2003 tentang Sistem Pendidikan Nasional; UU RI No. 14 Tahun 2005 tentang Guru dan Dosen; PP RI No 32 tahun 2013 tentang Standar Nasional Pendidikan, dan PP RI No 13 tahun 2015 tentang Standar Nasional Pendidikan.

Kompetensi profesional guru merupakan suatu hal yang sangat penting dalam proses belajar mengajar bagi peserta didik. Karena tanpa adanya kompetensi profesional dan keterampilan mengajar guru, maka dapat dipastikan bahwa prestasi belajar peserta didik itu rendah. Oleh karena itu, kompetensi profesional dan keterampilan mengajar guru itu sangat penting untuk diperhatikan untuk menunjang peserta didik dalam proses belajar mengajar di kelas. Baik itu kompetensi profesional maupun keterampilan mengajar guru. Selain itu, guru juga harus memperhatikan keaktifan siswa di kelas pada saat proses belajar mengajar

belangsung. Dalam hal ini, kegiatan belajar peserta didik harus diperhatikan, supaya prestasi belajar peserta didik dalam pembelajaran PAI dapat ditingkatkan didalam proses pembelajaran. Maka dari itu, Untuk mengetahui prestasi belajar peserta didik dalam pembelajaran PAI dapat diketahui melalui nilai ulangan maupun raport peserta didik pada setiap ujian akhir semester maupun tugas harian setiap akhir pembelajaran PAI yang ditinjau dari ranah afektif, kognitif, dan psikomotor.

Penelitian ini bertujuan ingin mengetahui lebih jauh tentang “Pengaruh Kompetensi Profesional dan Keterampilan Mengajar Guru Terhadap Prestasi Belajar Peserta Didik dalam Pembelajaran PAI Di Madrasah Tsanawiyah As’Adiyah Itterung Kab. Bone”. Adapun kerangka pikir yang terkait pada judul penelitian ini dapat digambarkan sebagai berikut:



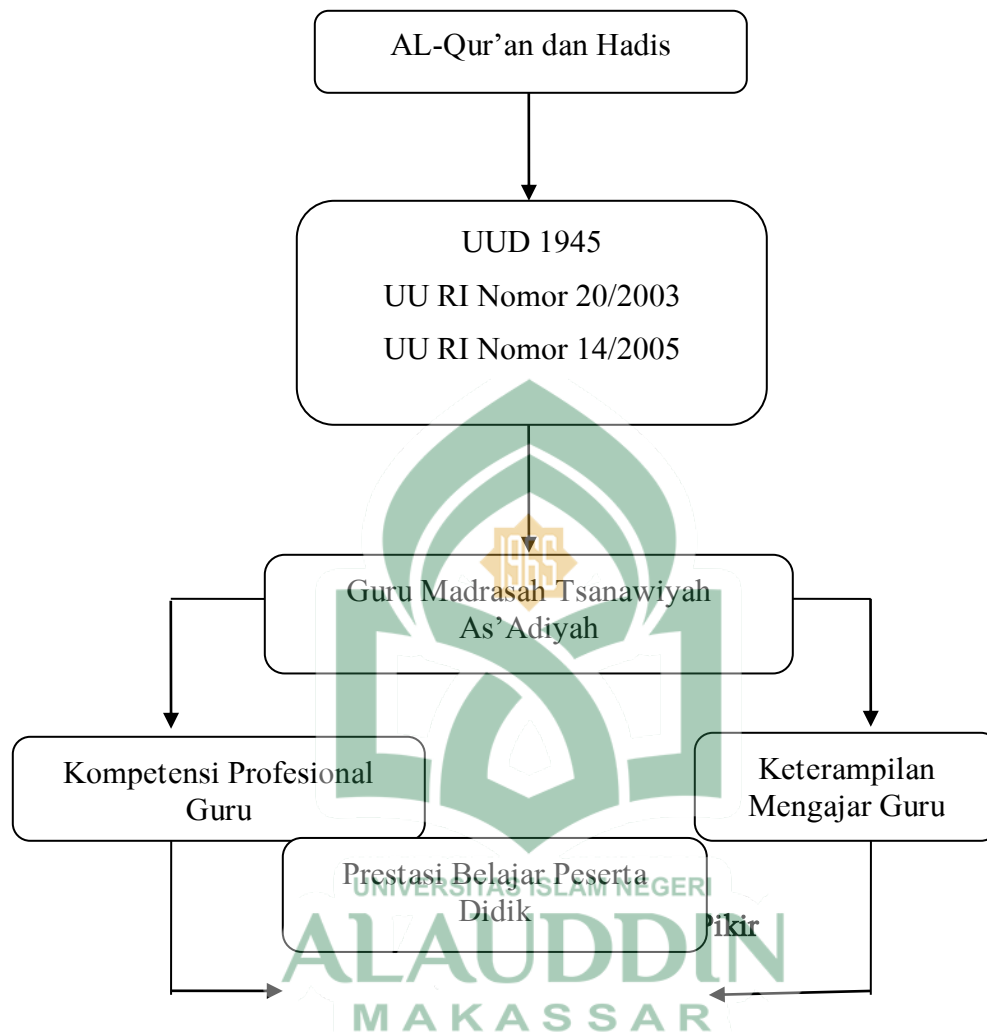

BAB III

METODOLOGI PENELITIAN

Penelitian ilmiah adalah suatu kegiatan yang menggunakan metode ilmiah tertentu bercirikan rasional, empiris dan memerlukan tahapan-tahapan perlakuan yang sistematis dan terarah untuk mendapatkan data dengan tujuan dan kegunaan tertentu, yakni memperoleh sebuah kesimpulan ilmiah yang didukung oleh data dan fakta yang benar (*validity*), dapat dipercaya (*reliable*) dan dapat dipertanggung jawabkan (*accountability*) secara ilmiah pula.⁵⁶Tahapan-tahapan yang dimaksud adalah serangkaian cara atau metode yang meliputi;

A. Jenis dan Lokasi Penelitian

1. Jenis Penelitian

Jenis penelitian ini menurut pendekatannya merupakan penelitian kuantitatif asosiatif. Penelitian kuantitatif merupakan penelitian yang menghasilkan atau membutuhkan data berupa angka-angka dan analisis menggunakan statistik.⁵⁷Jenis penelitian yang digunakan adalah tergolong dalam jenis penelitian *expost facto*. Penelitian kuantitatif asosiatif dilakukan untuk menela'ah hubungan kausal antara variable bebas dan variabel terikat, seperti halnya dalam eksperimen. Perbedaannya, dalam eksperimen peneliti melaksanakan perlakuan dengan cara disengaja, sedangkan dalam *expost facto* perlakuan itu terjadi secara alami. Hal itu baru dapat dikenali setelah kenyataan menuntun ke arah penyimpulan terjadinya pengaruh perlakuan.⁵⁸Penelitian ini mengungkapkan fakta yang berkaitan dengan “Pengaruh

⁵⁶Emzir, *Metodologi Penelitian Pendidikan: Kuantitatif dan Kualitatif* (Ed. I-II, Jakarta: Raja Grafindo Persada, 2009), h. 26.

⁵⁷Rudi Susilana dan Rtche Chyntia Johan, *Penelitian Pendidikan* (Jakarta: Direktorat Jenderal Pendidikan Islam Kementerian Agama RI, 2012), h. 53.

⁵⁸I'anatut Thoifah, *Statistika Pendidikan dan Metode Penelitian Kuantitatif*, (Cet. I; Malang: Madani, Mei 2015), h. 234.

Kompetensi Profesional dan Keterampilan Mengajar Guru Terhadap Prestasi Belajar Peserta Didik dalam Pembelajaran PAI di Madrasah Tsanawiyah As'Adiyah Itterung Kab. Bone”.

2. Lokasi Penelitian

Penelitian ini berlokasi di Madrasah Tsanawiyah As'Adiyah Itterung yang terletak di desa Itterung Kecamatan Tellu Siattinge Kab. Bone. Alasan peneliti untuk pengambilan lokasi penelitian ini karena peneliti sering berkunjung ke area sekolah guna untuk melihat kondisi dan perkembangan sekolah tersebut. Sekaligus seringkali peneliti berkomunikasi langsung dengan guru yang berada di sana terkait berbagai persoalan yang berhubungan dengan kompetensi profesional guru pendidikan agama Islam dan bagaimana keterampilan mengajar guru yang ada di sekolah tersebut dalam meningkatkan prestasi belajar peserta didik.

B. Pendekatan Penelitian

Pendekatan adalah usaha dalam rangka aktivitas penelitian untuk mengadakan hubungan dengan orang yang ingin diteliti.⁵⁹ Pendekatan metodologis dalam penelitian ini yakni kuantitatif dan pendekatan studi dan keilmuan berupa yuridis, pedagogis dan psikologi.

1. Pendekatan yuridis. Pendekatan yuridis yang dimaksudkan karena ini berhubungan dengan Undang-undang Republik Indonesia Nomor 14 tahun 2005 pasal 1 ayat 1 tentang Guru dan Dosen.
2. Pada penelitian ini juga digunakan pendekatan pedagogis yang memiliki pandangan bahwa manusia merupakan makhluk Tuhan yang memiliki

⁵⁹Departemen Pendidikan Nasional, *Kamus Besar Bahasa Indonesia Pusat Bahasa* Ed. IV (Cet. I; Jakarta: Gramedia Pustaka Utama, 2008), h. 306.

proses pertumbuhan dan perkembangan pada ideologi mereka baik yang terkait perkembangan jasmaniah dan rohaniah. Dalam penelitian ini pendekatan pedagogis digunakan bahwa dalam proses bimbingan dan pembelajaran di Madrasah Tsanawiyah As'Adiyah Itterung Kab. Bone. Dimana konteks kompetensi profesional dan keterampilan mengajar seorang guru betul-betul dibutuhkan dalam meningkatkan prestasi belajar peserta didik.

3. Pendekatan psikologis ini digunakan untuk mendalami karakter peserta didik dan berbagai gejala-gejala yang terjadi pada peserta didik demi menunjang interaksi antara guru dan peserta didik dalam pembelajaran, karena guru merupakan sasaran dalam penelitian maka harus memiliki interaksi antara keduanya.

C. Populasi dan Sampel Penelitian

1. Populasi

Menurut Ibnu Hajar, populasi adalah kelompok besar individu yang mempunyai karakteristik yang sama.⁶⁰ Pengertian lain disebutkan bahwa “Populasi adalah semua individu yang menjadi sumber pengambilan sampel.”⁶¹ Populasi adalah wilayah generalisasi yang terdiri atas obyek atau subyek yang mempunyai kualitas dan karakteristik tertentu yang ditetapkan oleh peneliti untuk dipelajari dan kemudian ditarik kesimpulannya.⁶² Dengan demikian, populasi

⁶⁰Ibnu Hadjar, *Dasar-dasar Metodologi Penelitian Kuantitatif dan Kualitatif dalam Pendidikan* (Cet. I; Jakarta: Raja Grafindo Persada, 1996), h. 133.

⁶¹Mardalis, *Metode Penelitian Suatu Pendekatan Proposal* (Cet. III; Jakarta Bumi Aksara, 1993), h. 53.

⁶²Sugiyono, *Metode Penelitian Pendidikan Pendekatan Kuantitatif Kualitatif dan R & D* (Cet. 20; Bandung: Alfabeta. 2014), h. 117.

dalam penelitian ini adalah seluruh peserta didik yang ada di Madrasah Tsanawiyah As'Adiyah Itterung Kab. Bone. Dengan rincian sebagai berikut:

Tabel.3.1
Populasi Peserta Didik

No	Kelas	Jenis Kelamin		Jumlah
		Laki-laki	Perempuan	
1	VII	12	17	29
2	VIII	11	9	20
3	IX	7	8	15
Jumlah		30	34	64

Dokumen: Madrasah Tsanawiyah As'Adiyah Itterung Kab. Bone.

2. Sampel

Menurut Suharsimi Arikunto, Sampel adalah sebahagian atau wakil populasi yang akan diteliti.⁶³ Sampel adalah suatu hal yang sangat perlu dalam penelitian, mengingat sampel adalah sesuatu yang sangat penting dalam memperoleh data yang diperlukan dalam penelitian ini.

Menurut Ibnu Hadjar, sampel adalah bagian dari populasi yang diambil melalui cara-cara tertentu, jelas dan lengkap yang dianggap bisa mewakili populasi.⁶⁴ Dengan demikian teknik pengambilan sampel harus betul-betul jelas demi menunjang hasil penelitian demi mewakili keseluruhan jumlah populasi.

⁶³Suharsimi Arikunto, *Prosedur Penelitian: Suatu Pendekatan Praktik*, (Cet. XIV; Rineka Cipta, 2010), h. 174.

⁶⁴Ibnu Hadjar, *Dasar-dasar Metodologi Penelitian Kuantitatif dan Kualitatif dalam Pendidikan*. h. 133.

Singarimbun mengemukakan bahwa besarnya sampel tidak boleh kurang dari 5% atau 10% dari populasi.⁶⁵ Namun, jika subjek penelitian kurang dari 100 orang maka lebih baik diambil semua sehingga penelitiannya merupakan penelitian populasi.⁶⁶ Data populasi peserta didik di Madrasah Tsanawiyah As'Adiyah Itterung pada tahun 2018/2019 berjumlah 64 peserta didik. Karena jumlahnya yang relatif kecil maka keseluruhan jumlah populasi dijadikan sebagai sampel penelitian.

D. Metode Pengumpulan Data

Terdapat beberapa metode yang digunakan dalam pengumpulan data dalam penelitian ini yaitu sebagai berikut:

1. Angket

Angket merupakan teknik pengumpulan data dimana partisipan/ responden mengisi pertanyaan atau pernyataan kemudian setelah diisi dengan lengkap mengembalikan kepada peneliti.⁶⁷ Daftar pernyataan dapat bersifat terbuka dan tertutup, terbuka maksudnya jika jawaban tidak ditentukan sebelumnya oleh peneliti, sedangkan jika jawabannya telah ditentukan maka dikatakan tertutup. Dalam penelitian ini, angket yang digunakan adalah berupa pernyataan tertutup dan diberikan secara langsung kepada responden dengan maksud untuk memperoleh data berupa respon siswa setelah melakukan pembelajaran dengan keahlian kompetensi profesional guru pada

⁶⁵Masri Singarimbun dan Sofian Effendi, *metode penelitian survei* (Jakarta: LP3ES, 1990), h. 106-107.

⁶⁶Suharsimi Arikunto, *Prosedur Penelitian: Suatu Pendekatan Praktik*, h. 180.

⁶⁷Sugiyono, *Metode Penelitian Kuantitatif, Kualitatif, dan Kombinasi: Mixed Methods* (Cet. VII; Bandung: Alfabeta. 2015), h. 192.

pembelajaran PAI untuk mencapai prestasi belajar peserta didik di Madrasah Tsanawiyah As'Adiyah Itterung Kab. Bone.

2. Observasi

Observasi dilakukan untuk memperoleh informasi tentang tingkah laku manusia seperti terjadi dalam kenyataan.⁶⁸ Observasi atau pengamatan yang dilakukan oleh peserta didik sebagai bentuk penilaian dari variabel keterampilan mengajar guru.

3. Dokumentasi

Dokumentasi adalah mencari data mengenai hal-hal atau variabel yang berupa catatan, transkrip, buku, surat kabar, majalah, prasasti, notulen rapat, legger, agenda, dan sebagainya.⁶⁹ Dokumentasi juga merupakan pengumpulan data dan informasi secara tertulis yang berhubungan dengan objek yang diteliti.⁷⁰ Dalam penelitian ini, dokumentasi digunakan untuk mengumpulkan data mengenai keadaan sekolah dengan mengambil data dari dokumentasi yang tersedia. Studi dokumen, dimaksudkan untuk menganalisis data, catatan atau dokumen yang terkait dengan peserta didik sebagai sampel penelitian yang ada di sekolah.

⁶⁸S. Nasution, *Metode Research: Penelitian Ilmiah* (Cet. XII; Jakarta: Bumi Aksara, 2011), h. 106.

⁶⁹Suharsimi Arikunto, *Prosedur Penelitian Suatu Pendekatan Praktek* (Jakarta: Rineka Cipta, 1989), h. 188.

⁷⁰Kartini Kartono, *Pengantar Metode Research Sosial* (Bandunug: Bumi Aksara, 1983), h. 58.

E. Instrumen Penelitian

Instrument sebagai alat pengumpul data harus betul-betul dirancang dan dibuat sedemikian rupa sehingga menghasilkan data yang empiris sebagaimana adanya. Data yang salah atau tidak menggambarkan data empiris dapat menyesatkan peneliti sehingga simpulan penelitian yang ditarik atau dibuat penulis bisa keliru. Instrument penelitian yang digunakan adalah angket, observasi dan dokumentasi.

1. Angket Kompetensi Profesional

Dalam penelitian ini, angket yang digunakan adalah berupa pernyataan tertutup dan diberikan secara langsung kepada responden dengan maksud untuk memperoleh data berupa respon peserta didik setelah proses pembelajaran mengenai kompetensi profesional guru di Madrasah Tsanawiyah As'Adiyah Itterung Kab. Bone.

Skala kompetensi profesional digunakan untuk mengukur kompetensi profesional guru dalam pembelajaran PAI. Skala tersebut disusun dengan mengikuti model likert serta mengacu pada teori pernyataan yang diajukan untuk variabel kompetensi profesional. Skala tersebut disusun dengan lima alternative jawaban untuk setiap item yaitu sangat setuju, setuju, ragu-ragu, tidak setuju, sangat tidak setuju. Skor tertinggi untuk jawaban dari pernyataan positif diberikan nilai yaitu: sangat setuju = 5, setuju = 4, ragu-ragu = 3, tidak setuju = 2, sangat tidak setuju = 1, sedangkan skor tertinggi untuk jawaban dari pernyataan negative diberikan nilai yaitu: sangat setuju = 1, setuju = 2, ragu-ragu = 3, tidak setuju = 4, sangat tidak setuju = 5.

Tabel 3.2 KISI-KISI INSTRUMEN PENELITIAN

No	Variabel	Indikator	No item		Jumlah
			Positif	Negatif	
1	Kompetensi Profesional	1. Kemampuan Menyampaikan Materi	1,2	3,4	4
		2. Kemampuan berfikir	5,6	7,8	4
		3. Kemampuan menjaga hubungan antar pribadi	9,10	11,12	4
		4. Kemampuan membangun jaringan	13,14	15,16	4
		5. Kemampuan mengembangkan diri	17,18	19,20	4
		6. Kemampuan guru terhadap kedisiplinan	21,22	23,24	4
		7. Kemampuan guru dalam menguasai materi	25,26	27,28	4
		8. Kemampuan guru menguasai standar kompetensi	29,30	31,32	4
		9. Kemampuan guru memanfaatkan teknologi informasi	33,34	35,36	4
		10. Kemampuan dalam memanfaatkan teknologi komunikasi	37,38	39,40	4
		Jumlah		20	20

Tabel 3.3

Daftar perubahan nomor Kisi-kisi yang belum valid dan yang sudah valid

No	No Item Yang Valid		Jumlah	Nomor baru		Jumlah
	Positif	Negatif		Positif	Negatif	
1	2	3,4	3	1	2,3	3
2	-	8	1	-	4	1
3	9,10	11,12	4	5,6	7,8	4

4	-	15,16	2	-	9,10	2
5	-	19	1	-	11	1
6	21,22	23	3	12,13	14	3
7	25,26	27	3	15,16	17	3
8	29,30	31,32	4	18,19	20,21	4
9	34	35,36	3	22	23,24	3
10	37	-	1	25	-	1
	Jumlah		25	Jumlah		25

2. Lembar Observasi

Lembar observasi digunakan untuk mengetahui keterampilan mengajar guru di Madrasah Tsanawiyah As'Adiyah Itterung Kab. Bone. sumber data terkait variabel keterampilan mengajar guru dilakukan oleh peserta didik sebagai sumber penilaian bagi keterampilan mengajar guru di Madrasah As'Adiyah Itterung Kab. Bone.

Tabel 3.4
Kisi-kisi penilaian keterampilan mengajar guru

No	Variabel Penelitian	Indikator	Nomor Item		Jumlah
			Positif	Negatif	
1	Keterampilan Mengajar	1. Keterampilan menyusun skenario pembelajaran	1	2	2

	2. Keterampilan membuka dan menutup pembelajaran	3	4	2
	3. Keterampilan menjelaskan	5	6	2
	4. Keterampilan bertanya	7	8	2
	5. Keterampilan memberikan penguatan	9	10	2
	6. Keterampilan menggunakan media dan alat pembelajaran	11	12	2
	7. Keterampilan mengadakan variasi pembelajaran	13	14	2
	8. Keterampilan membimbing diskusi	15	16	2
	9. Keterampilan melakukan penilaian	17	18	2
	10. Keterampilan mengelola kelas	19	20	2

3. Format Dokumentasi

Format dokumen dimaksudkan untuk mencatat data, catatan atau dokumen yang terkait dengan peserta didik di Madrasah Tsanawiyah As'adiyah Itterung Kab. Bone. Pada penelitian ini, dokumentasi digunakan untuk mengetahui variable Y yaitu prestasi belajar peserta didik yang dilihat dari dokumentasi nilai raport peserta didik pada pembelajaran PAI di Madrasah Tsanawiyah As'Adiyah itterung Kab. Bone.

F. Validasi dan Reliabilitas instrument

1. Validasi Instrumen

Validitas adalah sejauh mana ketepatan dan kecermatan suatu alat ukur dalam melakukan fungsi ukurannya.⁷¹ Instrumen yang valid berarti alat ukur yang digunakan untuk mendapatkan data itu valid.⁷² Selain suatu alat ukur dapat dikatakan mempunyai validitas yang tinggi apabila alat tersebut menjalankan fungsi ukurannya atau memberikan hasil ukur yang sesuai dengan maksud dilakukannya pengukuran tersebut.

Sebuah instrumen dikatakan valid apabila mampu mengukur apa yang diinginkan. Sebuah instrumen dikatakan valid apabila dapat mengungkapkan data dari variabel yang diteliti secara tepat. Tinggi rendahnya validitas instrument menunjukkan sejauh mana data yang terkumpul tidak menyimpang dari gambaran tentang variabel yang dimaksud.⁷³

Kriteria pengujian apabila r_{hitung} lebih besar ($>$) r_{tabel} maka alat ukur tersebut dinyatakan valid, dan sebaliknya apabila r_{hitung} lebih kecil ($<$) r_{tabel} maka alat ukur tersebut tidak valid dengan taraf signifikan 5%.⁷⁴ Atau bila korelasi tiap faktor tersebut positif dan besarnya 0,30 ke atas maka faktor tersebut merupakan *construct* yang kuat atau memiliki validitas konstruksi yang baik.⁷⁵ Oleh karena itu, uji validitas dilakukan untuk mengetahui tingkat kesahihan tes.

⁷¹Azwar, *Reliabilitas dan Validitas*, (t. Cet; Jogjakarta: Pustaka Pelajar, 2007), h. 10.

⁷²Sugiyono, *Metode Penelitian Pendidikan, Pendekatan Kuantitatif, Kualitatif, dan R&D*, h. 173.

⁷³Tukiran Taniredja dan Hidayati Mustafidah, *Penelitian Kuantitatif (Sebuah Pengantar)*, (Cet. II; Bandung: Alfabeta, Agustus 2012), h. 42.

⁷⁴Suharsimi Arikunto, *Prosedur penelitian Suatu Pendekatan Praktik* (Jakarta: Rineka Cipta, 2006), h. 170.

⁷⁵Sugiyono, *Metode Penelitian Pendidikan Pendekatan Kuantitatif Kualitatif dan R & D*, h. 120.

Adapun validitas instrumen dalam penelitian ini diuji dengan menggunakan rumus koefisien korelasi *product moment*, yaitu:

$$r_{hitung} = \frac{n (\Sigma XY) - (\Sigma X)(\Sigma Y)}{\sqrt{[n (\Sigma X^2) - (\Sigma X)^2][n (\Sigma Y^2) - (\Sigma Y)^2]}}$$

Keterangan:

n = jumlah responden

x = skor variabel (jawaban responden)

y = skor total dari variabel untuk responden ke-n⁷⁶

Uji validitas berguna untuk mengetahui kevalidan atau kesesuaian angket yang peneliti gunakan untuk memperoleh data dari para responden. Uji validitas *product moment pearson correlation* menggunakan prinsip mengkorelasikan antara masing-masing skor item dengan skor total yang diperoleh dalam penelitian. Jika nilai r hitung lebih besar dari nilai r tabel, maka angket tersebut dinyatakan valid.

a. Uji validitas data variabel kompetensi profesional guru.

Validitas merupakan suatu ukuran yang menunjukkan tingkat kesahihan suatu kuesioner. Suatu hasil penelitian yang valid bila terdapat kesamaan antara data yang terkumpul dengan data yang sesungguhnya terjadi pada objek yang diteliti, selain itu juga dikatakan valid apabila tes tersebut mengukur apa yang hendak diukur dari pernyataan setiap variabel yaitu variabel kompetensi profesional dan keterampilan mengajar.

Tabel 3.5

⁷⁶Syofian Siregar, *Statistik Parametrik Untuk Penelitian Kuantitatif Dilengkapi dengan Perhitungan Manual & SPSS Versi 17*, h. 77.

Validitas Kompetensi Profesional

No Item	r_hitung	r_tabel	Keterangan
1	0.422	0.080	Valid
2	0.402	0.080	Valid
3	0.497	0.080	Valid
4	0.378	0.080	Valid
5	0.728	0.080	Valid
6	0.488	0.080	Valid
7	0.597	0.080	Valid
8	0.507	0.080	Valid
9	0.520	0.080	Valid
10	0.554	0.080	Valid
11	0.458	0.080	Valid
12	0.157	0.080	Valid
13	0.118	0.080	Valid
14	0.122	0.080	Valid
15	0.337	0.080	Valid
16	0.507	0.080	Valid
17	0.692	0.080	Valid
18	0.431	0.080	Valid
19	0.489	0.080	Valid
20	0.623	0.080	Valid
21	0.582	0.080	Valid
22	0.437	0.080	Valid

23	0.192	0.080	Valid
24	0.589	0.080	Valid
25	0.483	0.080	Valid

Hasil Olah Data SPSS 21.

Berdasarkan pada tabel 4.4 di atas yang merupakan hasil uji validitas, dapat diketahui bahwa semua variabel tersebut dinyatakan valid. Karena hal tersebut sesuai dengan pengambilan keputusan valid atau tidaknya suatu variabel yaitu jika $r_{hitung} \geq r_{tabel}$ dari r_{tabel} . Dimana r_{tabel} nya adalah 0.080. r_{tabel} di dapatkan dari ketentuan $(N-2)$, maka $(64-2= 62)$. Maka $N=62$, maka r_{tabel} nya adalah 0.080.

Tabel 3.6
Keterampilan Mengajar Guru

No Item	r_{hitung}	r_{tabel}	Keterangan
1	0.718	0.080	Valid
2	0.229	0.080	Valid
3	0.267	0.080	Valid
4	0.729	0.080	Valid
5	0.122	0.080	Valid
6	0.083	0.080	Valid
7	0.137	0.080	Valid
8	0.096	0.080	Valid
9	0.348	0.080	Valid
10	0.317	0.080	Valid
11	0.366	0.080	Valid
12	0.733	0.080	Valid
13	0.089	0.080	Valid
14	0.733	0.080	Valid

15	0.105	0.080	Valid
16	0.087	0.080	Valid
17	0.183	0.080	Valid
18	0.199	0.080	Valid
19	0.731	0.080	Valid
20	0.224	0.080	Valid

Hasil Olah Data SPSS 21.

Berdasarkan pada tabel 3.3 di atas yang merupakan hasil uji validitas, dapat diketahui bahwa semua variabel tersebut dinyatakan valid. Karena hal tersebut sesuai dengan pengambilan keputusan valid atau tidaknya suatu variabel yaitu jika $r_{hitung} > r_{tabel}$ dari r_{tabel} . Dimana r_{tabel} nya adalah 0.080. r_{tabel} di dapatkan dari ketentuan $(N-2)$, maka $(64-2= 62)$. Maka $N=62$, maka r_{tabel} nya adalah 0.080.

Tabel 3.4
Prestasi Belajar Peserta Didik

Item	r_{hitung}	r_{tabel}	Keterangan
P1	0.801	0.080	Valid
P2	0.822	0.080	Valid
P3	0.845	0.080	Valid
P4	0.822	0.080	Valid

Hasil Olah Data SPSS 21.

Berdasarkan pada tabel 3.4 di atas yang merupakan hasil uji validitas, dapat diketahui bahwa semua variabel tersebut dinyatakan valid. Karena hal tersebut sesuai dengan pengambilan keputusan valid atau tidaknya suatu variabel yaitu jika $r_{hitung} > r_{tabel}$ dari r_{tabel} . Dimana r_{tabel} nya adalah 0.080. r_{tabel} di dapatkan dari ketentuan $(N-2)$, maka $(64-2= 62)$. Maka $N=62$, maka r_{tabel} nya adalah 0.080.

2. Reliabilitasi Instrumen

Reliabilitasi instrumen dalam penelitian ini, diuji dengan teknik *alpha cronbach*. Teknik *alpha cronbach* merupakan teknik atau rumus yang dapat digunakan untuk menentukan apakah suatu instrumen penelitian reliabel atau tidak, bila jawaban yang diberikan responden berbentuk skala, seperti 1-3, 1-5, dan 1-7 atau jawaban responden yang menginterpretasikan penilaian sikap.⁷⁷

Kriteria suatu instrumen penelitian dikatakan reabel dengan menggunakan teknik ini, bila kofisien reliabilitas (r_{11}) \geq 0,6. Adapun tahapannya sebagai berikut:

- a. Menentukan nilai varian setiap butir pertanyaan

$$\sigma_i^2 = \frac{\sum X_i^2 - \frac{(\sum X_i)^2}{n}}{n}$$

- b. Menentukan nilai varian total

$$\sigma_t^2 = \frac{\sum X_1^2 - \frac{(\sum X_i)^2}{n}}{n}$$

- c. Menentukan reliabilitas instrumen

$$r_{11} = \left[\frac{k}{k-1} \right] \left[1 - \frac{\sum \sigma_b^2}{\sigma_t^2} \right]$$

Keterangan:

n = jumlah sampel

X_i = jawaban responden untuk setiap butir pertanyaan

$\sum X$ = total jawaban responden untuk setiap butir pertanyaan

σ_t^2 = varian total

$\sum \sigma_b^2$ = jumlah varian butir

⁷⁷Syofian Siregar, *Statistik Parametrik Untuk Penelitian Kuantitatif Dilengkapi dengan Perhitungan Manual & SPSS Versi 17*, h. 90.

K = jumlah butir pertanyaan

r_{11} = koefisien reliabilitas instrumen.⁷⁸

Reliabilitas merupakan indeks yang menunjukkan sejauh mana suatu alat pengukur dapat dipercaya atau dapat diandalkan. Karena dalam penelitian ini, alat ukur yang digunakan adalah kuesioner, maka uji reliabilitas digunakan untuk melihat apakah kuesioner yang digunakan reliabel dan dapat diandalkan. Adapun hasil uji reliabilitas pada tabel dibawah ini:

Tabel 3.7
Hasil Uji Reliabilitas

Variabel	r_hitung(Cronbach Alpha)	r_tabel	Keterangan
X1	0.860	0.080	Reliabel
X2	0.894	0.080	Reliabel
Y	0.833	0.080	Reliabel

Berdasarkan pada tabel 3.7 di atas yang merupakan hasil uji validitas, dapat diketahui bahwa semua variabel tersebut dinyatakan valid. Karena hal tersebut sesuai dengan pengambilan keputusan valid atau tidaknya suatu variabel yaitu jika $r_{hitung} >$ dari r_{tabel} . Dimana r_{tabel} nya adalah 0.080. r_{tabel} di dapatkan dari ketentuan $(N-2)$, maka $(64-2=62)$. Maka $N=62$, maka r_{tabel} nya adalah 0.080.

G. Teknik Pengolahan dan Analisis Data

1. Analisis statistik deskriptif

Data yang dikumpulkan dalam penelitian ini diolah dengan menggunakan teknik analisis statistik. Statistik adalah kumpulan data dalam bentuk angka maupun bukan angka yang disusun dalam bentuk tabel atau grafik (diagram), untuk

⁷⁸Syofian Siregar, *Statistik Parametrik Untuk Penelitian Kuantitatif Dilengkapi dengan Perhitungan Manual & SPSS Versi 17*, h. 90-91.

menggambarkan suatu masalah tertentu.⁷⁹ Model statistik yang digunakan peneliti sebagai alat analisis data adalah analisis statistik deskriptif kuantitatif dan analisis koefisien korelasi Pearson.

Analisis deskriptif adalah analisis statistik yang digunakan untuk menganalisis data dengan cara mendeskripsikan atau menggambarkan data yang telah terkumpul sebagaimana adanya tanpa bermaksud untuk membuat kesimpulan yang berlaku untuk umum atau generalisasi.⁸⁰ Penggunaan statistik deskriptif dalam hal ini berfungsi untuk menjawab rumusan masalah pertama, kedua dan ketiga yang disajikan dengan tabel distribusi frekuensi dalam tahapan sebagai berikut :

- a. Mengurutkan data dari yang terkecil sampai yang terbesar
- b. Menghitung rentang nilai (jangkauan), yakni nilai terbesar dikurangi nilai terkecil, yaitu:

$$RT = NT - NR \dots\dots\dots^{81}$$

Dimana :

RT= Rentang

NT= Nilai tertinggi

NR= Nilai terendah

- c. Banyak kelas interval

$$K = 1 + (3,3) \log n \dots\dots\dots^{82}$$

⁷⁹I'anut Thoifah, *Statistika Pendidikan dan Metode Penelitian Kuantitatif* (Malang: Madani, 2015), h. 2-3.

⁸⁰Sugiyono, *Metode Penelitian Pendidikan Pendekatan Kuantitatif Kualitatif dan R & D*, h. 207-208.

⁸¹Agus Irianto, *Statistik, Konsep Dasar, Aplikasi, dan Pengembangannya Edisi Pertama* (Cet. II; Jakarta: 2004), h. 12.

⁸²Sugiyono, *Statistika untuk Penelitian* (Cet. XIV; Bandung: CV. Alfabeta, 2009), h. 35.

Dimana:

n = banyaknya data

d. Panjang kelas interval

$$p = \frac{\text{rentang}}{\text{banyak kelas}} \dots \dots \dots 83$$

e. Persentase

$$P = \frac{F}{N} \times 100\%$$

Keterangan:

F = Frekuensi yang di cari persentasenya

N = Jumlah frekuensi atau banyaknya individu

P = Angka persentase⁸⁴

f. Menghitung rata-rata (mean) dengan menggunakan rumus :

$$\bar{X} = \frac{\sum fiXi}{\sum fi} \dots \dots \dots 85$$

g. Menghitung simpangan baku (standar deviasi) dengan menggunakan rumus

$$SD = \sqrt{\frac{\sum fiXi^2 - \frac{(\sum fiXi)^2}{n}}{n-1}} \dots \dots \dots 86$$

Variabel kompetensi profesional, keterampilan mengajar dan pretasi belajar PAI setelah dicari nilai rata-rata dan standar deviasinya kemudian dilakukan

⁸³Sugiyono, *Statistika untuk Penelitian*, h. 36.

⁸⁴Anas Sudijono, *Pengantar Statistik Pendidikan*, (Cet. XXIV; Jakarta: Rajawali Pers, 2012), h. 43.

⁸⁵A. Muri Yusuf, *Metode Penelitian : Kuantitatif, Kualitatif, dan Penelitian Gabungan Edisi Pertama*, h. 261.

⁸⁶Syofian Siregar, *Statistika Terapan untuk Perguruan Tinggi* (Cet. I; Jakarta: Kencana, 2014), h. 50.

kategorisasi yang terdiri atas kategori rendah, sedang, dan tinggi. Rumus kategorisasi tersebut adalah sebagai berikut :

$$\text{Rendah} = \bar{X} (\mu - 1,0 \sigma)$$

$$\text{Sedang} = (\mu - 1,0 \sigma) \leq \bar{X} (\mu + 1,0 \sigma)$$

$$\text{Tinggi} = (\mu + 1,0 \sigma) \leq X$$

Keterangan :

μ = rata-rata

σ = standar deviasi.⁸⁷

Analisis statistik deskriptif digunakan untuk mendeskripsikan kompetensi profesional dan keterampilan mengajar guru terhadap prestasi belajar peserta didik dalam pembelajaran PAI. Penggunaan statistik deskriptif untuk menjawab rumusan masalah pertama, kedua dan ketiga.

2. Analisis Statistik Inferensial

a. Uji Prasyarat

1) Uji Normalitas

Tujuan dilakukannya uji normalitas data adalah untuk mengetahui apakah populasi data berdistribusi normal atau tidak. Bila data berdistribusi normal, maka dapat digunakan uji statistik berjenis parametrik. Sedangkan bila data tidak berdistribusi normal, maka digunakan uji statistik nonparametrik.⁸⁸

Teknik pengujian normalitas data menggunakan rumus Kolmogorov-Smirnov.

$$Z_i = \sum \frac{x_i - \bar{x}}{SD}$$

⁸⁷Suharsimi Arikunto, *Dasar-Dasar Evaluasi Pendidikan, edisi kedua*, h. 299.

⁸⁸Sofyan Siregar, *Statistik Parameterik untuk Penelitian Kuantitatif* (Cet. III; Jakarta: Bumi Aksara, 2015), h. 153.

Keterangan : x_i = Angka pada data

z = transformasi dari angka ke notasi pada distribusi normal⁸⁹

Hipotesis yang akan di uji dalam kasus ini adalah:

H_0 : Distribusi populasi normal, jika probabilitas $> 0,05$, H_0 diterima.

H_1 : Distribusi populasi tidak normal, jika probabilitas $\leq 0,05$, H_0 ditolak.⁹⁰

2) Uji Homogenitas Data

Uji homogenitas data digunakan untuk mengetahui varian dari beberapa populasi sama atau tidak. Asumsi yang mendasari dalam analisis of varians (ANOVA) adalah bahwa varian dari beberapa populasi sama. Adapun dasar pengambilan keputusan dalam uji homogenitas adalah:

$$\bar{X}_i = \frac{\sum x_i}{n}$$

Keterangan : x_i = Nilai rata-rata setiap sampel

n = Sampel.⁹¹

Jika nilai signifikasi < 0.05 , maka dikatakan bahwa varian dari dua atau lebih kelompok populasi data adalah tidak sama. Jika nilai signifikasi > 0.05 , maka dikatakan bahwa varian dari dua atau lebih kelompok populasi data adalah sama.

b. Uji Hipotesis

⁸⁹ Kadir, *Statistika Terapan: Konsep, Contoh dan Analisis Data dengan Program SPSS/ Lisrel dalam Penelitian*, Edisi kedua (Cet. III; Jakarta: PT RajaGrafindo Persada, 2016), h. 147.

⁹⁰ Kadir, *Statistika Terapan: Konsep, Contoh dan Analisis Data dengan Program SPSS/ Lisrel dalam Penelitian*, h. 156.

⁹¹ Syofian Siregar, *Statistik Parametrik Untuk Penelitian Kuantitatif Dilengkapi dengan Perhitungan Manual & SPSS Versi 17* (Cet. II; Jakarta: Bumi Aksara, 2014), h. 172.

Hipotesis adalah pernyataan atau dugaan yang bersifat sementara terhadap suatu masalah penelitian yang kebenarannya masih lemah sehingga di uji secara empiris.⁹² Penerima atau penolakan hipotesis sangat bergantung terhadap hasil penyelidikan terhadap fakta-fakta yang terkumpul.⁹³ Hipotesis tidak dimunculkan begitu saja, namun ia merupakan suatu dugaan teoritis berdasarkan permasalahan yang ada sehingga pada akhirnya berdasarkan hipotesis inilah muncul kerangka pikir yang menjadi acuan dalam penelitian. Hipotesis merupakan jawaban yang bersifat sementara terhadap masalah penelitian yang kebenarannya masih lemah sehingga harus diuji secara empiris.⁹⁴

Adapun hipotesis penelitian terhadap permasalahan yang ada adalah pengaruh kompetensi profesional dan keterampilan mengajar guru terhadap prestasi belajar peserta didik dalam pembelajaran PAI di Madrasah Tsanawiyah As'Adiyah Itterung Kab. Bone

Hipotesis dalam statistik, terdapat hipotesis kerja atau alternatif (H_1) dan hipotesis nol (H_0). Adapun hipotesis statistiknya yaitu: jika H_1 diterima, maka terdapat pengaruh positif yang signifikan antara variabel X_1 (kompetensi profesional), X_2 (keterampilan mengajar guru) dengan variabel Y (prestasi belajar siswa).

Penelitian ini merupakan jenis penelitian kuantitatif, sehingga untuk menganalisis data yang dikumpulkan setiap variabel digunakan rumus analisis regresi linear ganda. Analisis linear adalah teknik analisis untuk mengetahui bagaimana variabel kriteria (Y) dapat diprediksi melalui variabel prediktor (X).

⁹²M. Iqbal Hasan, *Analisis Data Penelitian dengan Statistik* (Jakarta: PT. Bumi Aksara, 2004), h. 31.

⁹³S. Margono, *Metodologi Penelitian Pendidikan* (Jakarta: PT. Rineka Cipta, 2007), h. 63.

⁹⁴Mahmud, *Metode Penelitian Pendidikan* (Cet. X; Bandung: Pustaka Setia, 2011), h. 133.

Artinya suatu keadaan naik, atau menurunnya variabel terikat dapat dilihat dari meningkat atau menurunnya keadaan variabel bebas. Hal ini didasarkan bila terdapat hubungan antara dua variabel memiliki hubungan kausal ataupun fungsional. Yaitu dua variabel independen dengan satu variabel dependen.⁹⁵ Analisis regresi linear ganda digunakan untuk mengetahui pengaruh kompetensi profesional dan keterampilan mengajar guru terhadap prestasi belajar peserta didik dalam pembelajaran PAI di objek penelitian. Adapun rumus yang digunakan sebagai berikut:

1. Uji Regresi Sederhana

$$\hat{Y} = a + bX$$

Menentukan nilai a dengan rumus:

$$a = \frac{(\sum Y)(\sum X^2) - (\sum X)(\sum XY)}{n(\sum X^2) - (\sum X)^2}$$

Menentukan nilai b dengan rumus:

$$b = \frac{n(\sum XY) - (\sum X)(\sum Y)}{n\sum X^2 - (\sum X)^2}$$

Keterangan :

n = jumlah sampel

x = hasil variabel x independen

y = prestasi belajar y variabel dependen

a = konstanta (nilai Y apabila X = 0)

⁹⁵Kasmadi dan Nia Siti Sunariah, *Panduan Modern Penelitian Kuantitatif*, (Cet.II; Bandung: Alfabeta, 2014), h. 122.

b = koefisien regresi (nilai peningkatan atau penurunan).⁹⁶

2. Uji Regresi Ganda

$$\hat{Y} = a + b.X_1 + b.X_2$$

Keterangan:

- \hat{Y} = Prestasi belajar PAI
 X_1 = Kompetensi profesional
 X_2 = Keterampilan mengajar
 a = Konstanta
 b = Koefisiensi hubungan pengaruh kompetensi profesional dan keterampilan mengajar guru terhadap prestasi belajar peserta didik.⁹⁷

Pengolahan dan analisis data dalam penelitian ini adalah dengan menggunakan rumus regresi linear ganda tersebut di atas dengan bantuan program statistik SPSS 21 *for windows* untuk mengetahui pengaruh kompetensi profesional dan keterampilan mengajar guru terhadap prestasi belajar peserta didik dalam pembelajaran PAI di Madrasah Tsanawiyah As'adiyah Itterung Kab. Bone.

3. Uji Korelasi

Kofisien korelasi yang digunakan untuk mengukur derajat hubungan antara dua variabel atau lebih, juga dapat menentukan arah hubungan dari kedua variabel.⁹⁸

⁹⁶ Misbahuddin dan Iqbal Hasan, *Analisis Data Penelitian dengan Statistik*, Edisi ke-2 (Jakarta: Bumi Aksara, 2003), h.296.

⁹⁷Kasmadi dan Nia Siti Sunariah, *Panduan Modern Penelitian Kuantitatif*, h. 122.

Untuk mengetahui hubungan variable tersebut peneliti menggunakan rumus product moment. Adapun rumusnya sebagai berikut:

$$R_{X1.X2.Y} = \sqrt{\frac{r_{X1.Y}^2 + r_{X2.Y}^2 - 2(r_{X1.Y})(r_{X2.Y})(r_{X1.X2})}{1 - r_{X1.X2}^2}}$$

Keterangan:

$R_{X1.X2.Y}$: Koefisien korelasi ganda

$X1$: Variabel bebas ke-1

$X2$: Variabel bebas ke-2

Y : Variabel tak bebas.⁹⁹

4. Uji Determinasi

Adapun koefisien determinasi (KD) adalah angka yang menyatakan atau digunakan untuk mengetahui kontribusi atau sumbangan yang diberikan oleh sebuah variabel atau lebih X (bebas) terhadap variabel Y (terikat).

Rumus:

$$KD = (r)^2 \times 100\%.^{100}$$

⁹⁸Syofian Siregar, *Statistik Parametrik Untuk Penelitian Kuantitatif Dilengkapi dengan Perhitungan Manual & SPSS Versi 17*, h. 337.

⁹⁹Syofian Siregar, *Statistik Parametrik Untuk Penelitian Kuantitatif Dilengkapi dengan Perhitungan Manual & SPSS Versi 17*, h. 352.

¹⁰⁰Syofian Siregar, *Statistik Parametrik Untuk Penelitian Kuantitatif Dilengkapi dengan Perhitungan Manual & SPSS Versi 17*, h. 338.

BAB IV
HASIL PENELITIAN DAN PEMBAHASAN

A. Hasil Penelitian

1. Deskripsi Kompetensi Profesional Guru Madrasah Tsanawiyah As'Adiyah Itterung Kab. Bone.

Berdasarkan hasil penelitian ini, pengambilan data dilakukan dengan cara memberikan angket kepada peserta didik kelas VII, VIII, IX Madrasah Tsanawiyah As'adiyah Itterung dengan maksud untuk memperoleh data berupa respon peserta didik pada saat diberikan angket untuk diisi sebagai standar penilaian terkait kompetensi profesional guru di madrasah. Hasil penelitian ini merupakan jawaban dari rumusan masalah yang telah ditetapkan sebelumnya yang dapat menguatkan sebuah hipotesis. Untuk mengetahui dan mendeskripsikan kompetensi profesional guru di Madrasah Tsanawiyah As'Adiyah Itterung Kab. Bone.

Deskripsi data ini dimaksudkan guna memberikan gambaran umum mengenai hasil penelitian yang telah dilakukan dengan judul pengaruh kompetensi profesional dan keterampilan mengajar guru terhadap prestasi belajar peserta didik dalam pembelajaran PAI di Madrasah Tsanawiyah As'Adiyah Itterung Kab. Bone yang dibuatkan dengan tabel distribusi frekuensi dalam tahapan sebagai berikut:

- a. Mengurutkan data dari yang terkecil sampai yang terbesar

74	78	84	86	90	92	93	94	99	100
101	101	102	102	103	103	103	104	105	106
106	107	108	109	109	109	109	109	109	110
110	110	111	113	113	113	114	115	117	117
117	118	119	119	119	119	119	119	119	119

120 120 120 120 120 120 120 120 120 120
 120 120 121 125

- b. Menghitung rentang nilai (jangkauan), yakni nilai terbesar dikurangi nilai terkecil, yaitu:

$$\begin{aligned} RT &= NT - NR \\ &= 125 - 74 \\ &= 51 \end{aligned}$$

- c. Banyak kelas interval

$$\begin{aligned} K &= 1 + (3,3) \log 64 \\ &= 1 + (3,3) (1,80) \\ &= 1 + 5,94 \\ &= 6,94 \\ &= 7 \text{ (Pembulatan)} \end{aligned}$$

- d. Panjang kelas interval

$$p = \frac{\text{rentang}}{\text{banyakkelas}}$$

$$p = \frac{51}{7}$$

$$p = 7,28$$

$$P = 7 \text{ (Pembulatan)}$$

- e. Persentase

$$P = \frac{F}{N} \times 100\%$$



Tabel Frekuensi

No	Interval	Fi	Xi	Fi Xi	(Fi.Xi) ²	(X _i - \bar{X})	(X _i - \bar{X}) ²	F _i (X _i - \bar{X}) ²	Persentase
1	74- 81	2	114.5	229	52,441	-48	2,304	4,608	3.125%
2	81-88	2	125	250	62,500	125	15,625	31,250	3.125%
3	89-96	4	137	548	300,304	137	18,769	75,076	6.25%
4	97-103	9	148.5	1336.5	1,786,232	149	22,052	198,470	14.0625%
5	104-111	16	159.5	2552	6,512,704	160	25,440	407,044	25%
6	112-119	17	171.5	2915.5	8,500,140	172	29,412	500,008	26.5625%
7	120-127	14	183.5	2569	6,599,761	184	33,672	471,412	21.875%
Jumlah		64	1039.5	10400	23,814,083	877	147275	1687868	100%

f. Menghitung rata-rata (mean) dengan menggunakan rumus :

$$\bar{X} = \frac{\sum fiXi}{\sum fi}$$

$$\bar{X} = \frac{10400}{64}$$

$$\bar{X} = 162.5$$

g. Menghitung simpangan baku (standar deviasi) dengan menggunakan rumus:

$$SD = \sqrt{\frac{\sum fiXi^2 - \frac{(\sum fiXi)^2}{n}}{n-1}}$$

$$SD = \sqrt{\frac{23814083 - \frac{10400^2}{64}}{64 - 1}}$$

$$SD = \sqrt{\frac{23814083 - \frac{108160000}{64}}{64 - 1}}$$

$$SD = \sqrt{\frac{23814083 - 1690000}{63}}$$

$$SD = \sqrt{\frac{22124083}{63}}$$

$$SD = \sqrt{351175,913}$$

$$SD = 592,601$$

h. Mengkategorisasikan kompetensi profesional

Berdasarkan analisis deskriptif kompetensi profesional guru di Madrasah Tsanawiyah As'Adiyah Itterung Kab. Bone diperoleh rata-rata 162.5 dan standar deviasi sebesar 592.60. Selanjutnya dilakukan kategorisasi kompetensi profesional guru dengan kategorisasi tinggi, sedang, rendah. Hal tersebut dapat dilihat pada tabel kategorisasi dibawah ini:

Tabel 4.1
Kategorisasi Kompetensi Profesional Guru

No	Interval	Frekuensi	Persentase	Kategori
1	93 – 125	58	90.62 %	Tinggi
2	60 – 92	6	9.37 %	Sedang
3	25 – 59	-	-	Rendah
	Jumlah	64	100 %	

Berdasarkan tabel 4.1 di atas diperoleh kategorisasi kompetensi profesional guru di Madrasah Tsanawiyah As'Adiyah itterung Kab. Bone yaitu: tidak terdapat persentase pada kategori rendah, terdapat 6 peserta didik dalam kategori sedang dengan persentase 9.37%. Sedangkan 58 peserta didik lainnya berada pada kategori

tinggi dengan persentase 90.62%. hal ini dapat disimpulkan bahwa kompetensi profesional guru berada pada kategorisasi tinggi.

Grafik 4.1
Histogram Frekuensi Kompetensi Profesional Guru

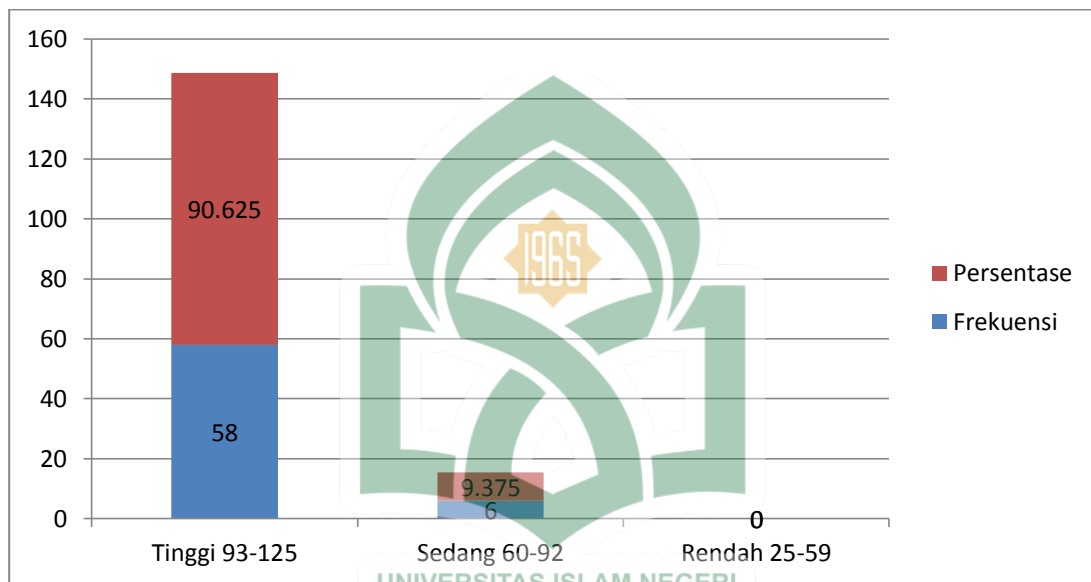

2. Deskripsi Keterampilan Mengajar Guru Madrasah Tsanawiyah As'Adiyah Itterung Kab. Bone.

Berdasarkan hasil penelitian tentang deskripsi keterampilan mengajar dengan memperoleh data dimaksudkan untuk memberikan gambaran umum mengenai hasil penelitian yang telah dilakukan dengan judul pengaruh kompetensi profesional dan keterampilan mengajar guru terhadap prestasi belajar peserta didik dalam pembelajaran PAI di Madrasah Tsanawiyah As'Adiyah Itterung Kab. Bone yang dibuatkan dengan tabel distribusi frekuensi dalam tahapan sebagai berikut:

- a. Mengurutkan data dari yang terkecil sampai yang terbesar

63	68	68	72	75	75	75	76	76	77
78	79	81	81	81	81	82	82	83	83
83	83	84	84	84	84	84	84	84	84
85	85	86	86	86	86	86	87	87	87
87	87	87	88	88	88	88	88	88	89
89	89	89	89	90	90	90	91	91	91
95	96	96	97						

- b. Menghitung rentang nilai (jangkauan), yakni nilai terbesar dikurangi nilai terkecil, yaitu:

$$\begin{aligned}
 RT &= NT - NR \\
 &= 97 - 63 \\
 &= 34
 \end{aligned}$$

- c. Banyak kelas interval

$$\begin{aligned}
 K &= 1 + (3,3) \log 64 \\
 &= 1 + (3,3) (1,80) \\
 &= 1 + 5,94 \\
 &= 6,94 \\
 &= 7 \text{ (Pembulatan)}
 \end{aligned}$$

- d. Panjang kelas interval

$$p = \frac{\text{rentang}}{\text{banyakkelas}}$$

$$p = \frac{34}{7}$$

$$p = 4,85$$

$$P = 5 \text{ (Pembulatan)}$$

- e. Persentase

$$P = \frac{F}{N} \times 100\%$$

Table Frekuensi

No	Interval	Fi	Xi	Fi Xi	(Fi. Xi) ²	(Xi - \bar{X})	(Xi - \bar{X}) ²	Fi(Xi - \bar{X}) ²	Persentase
1	63- 67	1	96.5	96.5	9,312	-29.06	844	844	1.5625
2	68-72	3	104	312	97,344	104	10,816	32,448	4.6875
3	73-77	6	111.5	669	447,561	111.5	12,432	74,594	9.375
4	78-82	8	119	952	906,304	119	14,161	113,288	12.5
5	83-87	25	126.5	3162.5	10,001,406	126.5	16,002	400,056	39.0625
6	88-92	17	134	2278	5,189,284	134	17,956	305,252	26.5625
7	93-97	4	141.5	566	320,356	141.5	20,022	80,089	6.25
Jumlah		64	833	8036	16971567.5	707.44	92234.2336	1006571.23	100

f. Menghitung rata-rata (mean) dengan menggunakan rumus :

$$\bar{X} = \frac{\sum fiXi}{\sum fi}$$

$$\bar{X} = \frac{8036}{64}$$

$$\bar{X} = 125.56$$

g. Menghitung simpangan baku (standar deviasi) dengan menggunakan rumus:

$$SD = \sqrt{\frac{\sum fiXi^2 - \frac{(\sum fiXi)^2}{n}}{n - 1}}$$

$$SD = \sqrt{\frac{16971567.5 - \frac{8036^2}{64}}{64 - 1}}$$

$$SD = \sqrt{\frac{16971567.5 - \frac{64577296}{64}}{64 - 1}}$$

$$SD = \sqrt{\frac{1697156.5 - 16144324}{63}}$$

$$SD = \sqrt{\frac{827243.5}{63}}$$

$$SD = \sqrt{13130.84}$$

$$SD = 114.59$$

Berdasarkan analisis deskriptif keterampilan mengajar guru di Madrasah Tsanawiyah As'Adiyah Itterung Kab. Bone diperoleh rata-rata 125.56 dan standar deviasi sebesar 114.59. Selanjutnya dilakukan kategorisasi keterampilan mengajar guru dengan kategorisasi tinggi, sedang, rendah. Hal tersebut dapat dilihat pada tabel kategorisasi dibawah ini:

Tabel 4.2
Kategorisasi Keterampilan Mengajar Guru

No	Interval	Frekuensi	Persentase	Kategori
1	76 – 100	57	89.06 %	Tinggi
2	48 -75	7	10.93 %	Sedang
3	20 – 47	-	-	Rendah
	Jumlah	64	100 %	

Berdasarkan tabel 4.2 di atas diperoleh kategorisasi keterampilan mengajar guru PAI di Madrasah Tsanawiyah As'Adiyah itterung Kab. Bone yaitu: tidak terdapat persentase pada kategori rendah, terdapat 7 peserta didik dalam kategori sedang dengan persentase 10.93%. Sedangkan 57 peserta didik lainnya berada pada

kategori tinggi dengan persentase 89.06%. Hal ini menunjukkan bahwa keterampilan mengajar guru berada pada kategorisasi tinggi.

Grafik 4.2
Histogram Frekuensi Keterampilan Mengajar Guru

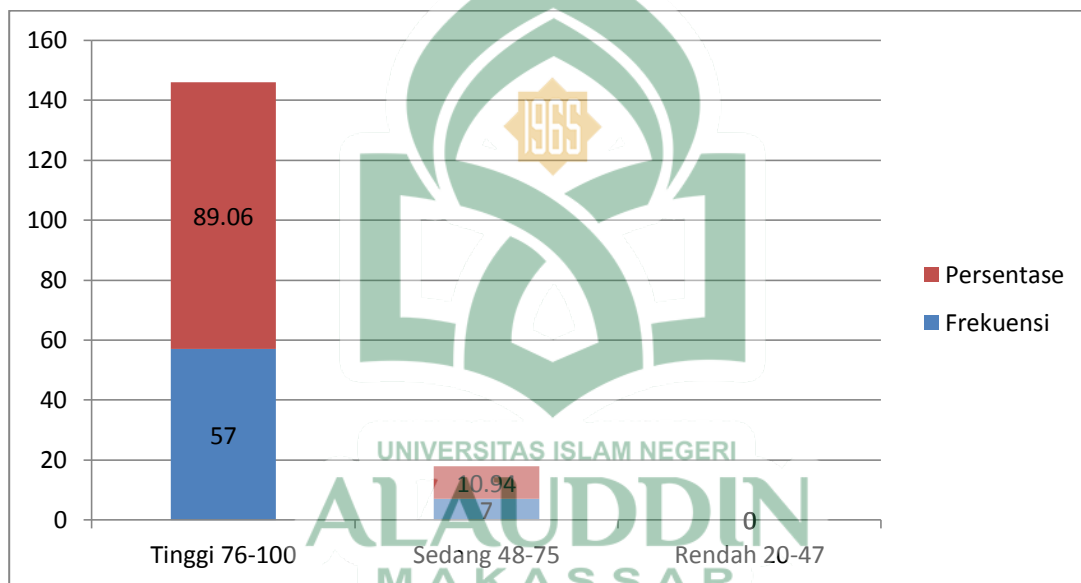

3. Deskripsi Tingkat Prestasi Belajar Peserta Didik dalam Pembelajaran PAI di Madrasah Tsanawiyah As'Adiyah Itterung Kab. Bone.

Deskripsi data tingkat prestasi belajar peserta didik ini dimaksudkan untuk memberikan gambaran umum mengenai hasil penelitian yang telah dilakukan dengan judul pengaruh kompetensi profesional dan keterampilan mengajar guru terhadap prestasi belajar peserta didik dalam pembelajaran PAI di Madrasah Tsanawiyah As'Adiyah Itterung Kab. Bone, yang dibuatkan dengan tabel distribusi frekuensi dalam tahapan sebagai berikut:

- a. Mengurutkan data dari yang terkecil sampai yang terbesar.

314	314	316	318	318	319	319	320	320	320
320	321	321	322	322	322	324	324	324	325
328	328	328	329	329	330	330	330	331	331
331	332	332	333	333	334	334	334	334	335
335	335	338	339	339	340	341	344	344	344
345	346	346	346	347	347	348	350	252	252
252	362	366	381						

- b. Menghitung rentang nilai (jangkauan), yakni nilai terbesar dikurangi nilai terkecil, yaitu:

$$\begin{aligned}
 RT &= NT - NR \\
 &= 381 - 314 \\
 &= 67
 \end{aligned}$$

- c. Banyak kelas interval

$$\begin{aligned}
 K &= 1 + (3,3) \log 64 \\
 &= 1 + (3,3) (1,80) \\
 &= 1 + 5,94 \\
 &= 6,94 \\
 &= 7 \text{ (Pembulatan)}
 \end{aligned}$$

- d. Panjang kelas interval

$$\begin{aligned}
 p &= \frac{\text{rentang}}{\text{banyakkelas}} \\
 p &= \frac{67}{7}
 \end{aligned}$$

$$p = 9,57$$

$$P = 10 (\text{Pembulatan})$$

e. Persentase

$$P = \frac{F}{N} \times 100\%$$

Table Frekuensi

No	Interval	Fi	Xi	Fi Xi	(Fi. Xi) ²	(X _i - \bar{X})	(X _i - \bar{X}) ²	F _i (X _i - \bar{X}) ²	Persentase
1	314- 323	16	318.5	5096	25969216	-15.625	244.140625	3906.25	25
2	324-333	19	328.5	6241.5	38956322	-5.625	31.640625	601.171875	29.6875
3	334-343	12	338.5	4062	16499844	4.375	19.140625	229.6875	18.75
4	344-353	14	348.5	4879	23804641	14.375	206.640625	2892.96875	21.875
5	354-363	1	358.5	358.5	128522.25	24.375	594.140625	594.140625	1.5625
6	364-373	1	368.5	368.5	135792.25	34.375	1181.64063	1181.64063	1.5625
7	374-383	1	378.5	378.5	143262.25	44.375	1969.14063	1969.14063	1.5625
Jumlah		64	2439.5	21384	105637600	100.625	4246.48438	11375	100

f. Menghitung rata-rata (mean) dengan menggunakan rumus :

$$\bar{X} = \frac{\sum fiXi}{\sum fi}$$

$$\bar{X} = \frac{21384}{64}$$

$$\bar{X} = 334,125$$

g. Menghitung simpangan baku (standar deviasi) dengan menggunakan rumus:

$$SD = \sqrt{\frac{\sum fiXi^2 - \frac{(\sum fiXi)^2}{n}}{n-1}}$$

$$SD = \sqrt{\frac{105637600 - \frac{21384^2}{64}}{64 - 1}}$$

$$SD = \sqrt{\frac{105637600 - \frac{457275456}{64}}{64 - 1}}$$

$$SD = \sqrt{\frac{105637600 - 7144929}{63}}$$

$$SD = \sqrt{\frac{98492671}{63}}$$

$$SD = \sqrt{1563376}$$

$$SD = 1250,35$$

Berdasarkan analisis deskriptif prestasi belajar peserta didik di Madrasah Tsanawiyah As'Adiyah Itterung Kab. Bone diperoleh rata-rata 334.12 dan standar deviasi sebesar 1250.35. selanjutnya dilakukan kategorisasi prestasi belajar peserta didik dengan kategori tinggi, sedang, rendah. Hal tersebut dapat dilihat pada tabel kategorisasi dibawah ini:

Tabel 4.3
Kategorisasi Prestasi Belajar Peserta Didik

No	Interval	Frekuensi	Persentase	Kategori
1	360 – 381	3	4.68 %	Tinggi
2	338 – 359	19	29.68 %	Sedang
3	314 – 337	42	65.62 %	Rendah
	Jumlah	64	100 %	

Berdasarkan tabel 4.3 di atas diperoleh kategorisasi tingkat prestasi belajar peserta didik di Madrasah Tsanawiyah As'Adiyah itterung Kab. Bone yaitu: terdapat 42 peserta didik dengan persentase 65.62% pada kategori rendah, terdapat 19 peserta didik dalam kategori sedang dengan persentase 29.68%. sedangkan 3

peserta didik lainnya berada pada kategori tinggi dengan persentase 4.68%. Hal ini dapat disimpulkan bahwa prestasi belajar peserta didik dalam pembelajaran PAI berada pada kategorisasi rendah.

Grafik 4.3
Histogram Frekuensi Prestasi Belajar Peserta Didik

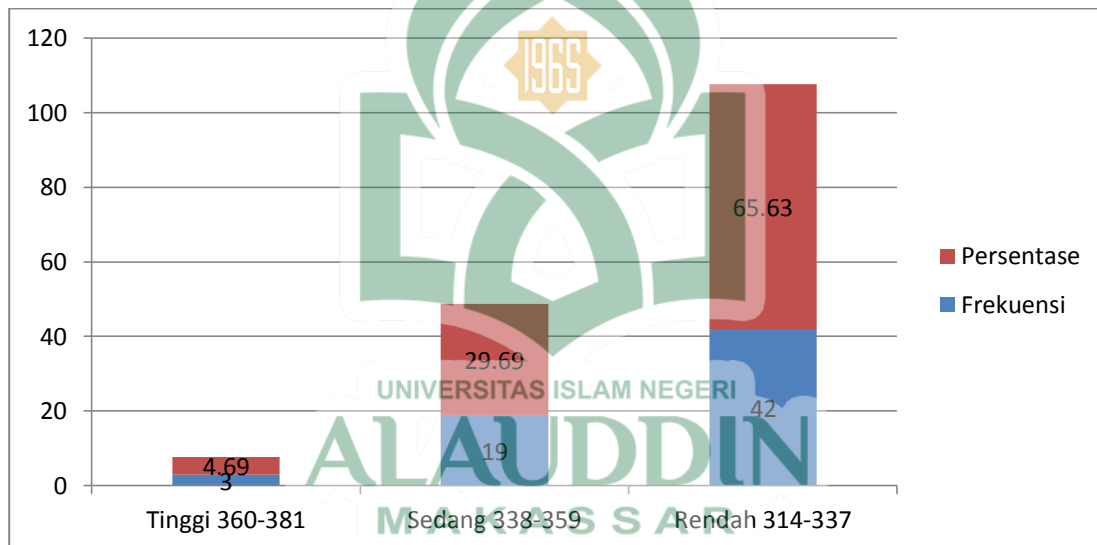

4. Kompetensi Profesional Guru Berpengaruh Signifikan Terhadap Prestasi Belajar Peserta Didik Di Madrasah Tsanawiyah As'Adiyah Itterung Kab. Bone.

Analisis data dilakukan untuk menguji kebenaran hipotesis yang diajukan dalam penelitian yaitu seberapa besar pengaruh kompetensi profesional guru terhadap prestasi belajar peserta didik dalam pembelajaran PAI di Madrasah Tsanawiyah As'Adiyah Itterung Kab. Bone. untuk mengetahui apakah hipotesis ini

dapat diterima atau ditolak maka peneliti akan menjelaskan berdasarkan langkah-langkah sebagai berikut:

a. Uji Prasyarat

1. Uji Normalitas

Uji normalitas ini digunakan untuk menguji data *variable independent* (kompetensi profesional dan keterampilan mengajar guru) dan *variable dependent* (prestasi belajar peserta didik) kelas VII, VIII, IX. Apakah persamaan regresi yang dihasilkan terdistribusi dengan normal atau tidak. Karena salah satu asumsi regresi linear berganda adalah nilai residual harus terdistribusi normal. Adapun hipotesis yang digunakan adalah sebagai berikut:

Ho = Data residual berdistribusi normal

H1 = Data residual tidak berdistribusi normal

Uji normalitas dengan menggunakan bantuan aplikasi *IBM SPSS Statistic versi 21 for Windows*, sehingga dapat diperoleh data sebagai berikut:

Tabel 4.4
One-Sample Kolmogorov-Smirnov Test

	Kompetensi professional	Keterampilan Mengajar	Prestasi Belajar
N	64	64	64
Normal Parameters ^{a,b} mean	109.25	110.69	333.88
Std. Deviation	11.012	3.054	13.243
Absolute	.165	.088	.122
Most Extreme Differences Positif	.157	.063	.122
Negative	-.165	-.088	-.068
Kolmogorov-Smirnov Z	1.324	.705	.979

Asymp. Sig. (2-tailed)	.060	.702	.293
------------------------	------	------	------

- a. Test distribution is Normal
- b. Calculated from data

Tabel 4.5
Hasil Uji Normalitas

Sampel (N)	K S-Z	Asymp.Sig.(2-tailed)	Keterangan
64	1.324	.060	H0 Diterima

Sumber: Hasil Olah Data SPSS 21.

Berdasarkan Tabel 4.5 di atas yang merupakan hasil uji normalitas dari kompetensi profesional dengan menggunakan uji statistik *non-parametrik Kolmogorov Smirnov* (K-S), diketahui bahwa Asymp. Sig. sebesar 0.060 lebih besar dari 0,05. Dan dapat dikatakan bahwa data residual terdistribusi dengan normal, maka dapat dikatakan bahwa H0 Diterima dan H1 Ditolak. Hal ini sesuai dengan dasar pengambilan keputusan pengujian yaitu, jika nilai Sig. > dari 0,05 maka H0 Diterima, jika nilai Sig. < 0,05 maka H0 Ditolak.

2. Uji Homogenitas Data

Pengujian homogenitas dilakukan pada data prestasi belajar peserta didik dalam pembelajaran PAI di kelas VII, VIII, IX MTs dengan menggunakan bantuan aplikasi *SPSS 21*, sehingga dapat diperoleh data sebagai berikut:

Tabel 4.6
Uji Homogenitas Data
Test of Homogeneity of Variances

Prestasi Belajar

Levene Statistic	df1	df2	Sig.
1.050	14	42	.422

Sumber: Hasil Olah Data SPSS 21.

Pada tabel di atas, dapat diketahui signifikan sebesar 0.422. berdasarkan pengambilan keputusan jika nilai sig < 0.05, maka dikatakan bahwa varian dari dua atau lebih kelompok populasi adalah tidak sama. Jika nilai sig > 0.05, maka dikatakan bahwa varian dari dua atau lebih kelompok populasi data adalah sama. Hal tersebut menunjukkan bahwa nilai sig > 0.05, maka tiga kelompok populasi data mempunyai varian yang sama.

b. Uji Hipotesis

Uji hipotesis yang digunakan adalah uji T dan F dengan melakukan analisis regresi ganda karena memiliki tiga variabel, yaitu prestasi belajar peserta didik merupakan variabel kriterium (Y) dan dua variabel prediktor, yaitu kompetensi profesional (X_1) dan keterampilan mengajar guru (X_2). Uji t digunakan untuk menguji kebenaran perbedaan antara dua variabel yaitu dalam penelitian ini untuk mengetahui pengaruh kompetensi profesional dan keterampilan mengajar guru terhadap prestasi belajar peserta didik, serta penelitian ini bermaksud untuk mengetahui pengaruh antara semua variabel *independent* secara bersama-sama mempunyai pengaruh atau tidak terhadap variabel *dependent*.

Pada dasarnya uji statistik T (*T-test*) digunakan untuk menunjukkan seberapa jauh pengaruh satu variabel independen secara individu dalam menerangkan variasi variabel dependen. Adapun dasar pengambilan keputusannya atau kriteria pengujiannya yaitu jika nilai p-value < 0.05 dapat disimpulkan bahwa H_0 diterima.

Tabel 4.7
Hasil Uji Parsial (T-Test)

Model	Unstandardized Coefficients	Standardized Coefficients	T	Sig.
-------	--------------------------------	------------------------------	---	------

	B	Std. Error	Beta		
(Constant)	400.532	49.782		8.046	.000
1 Kompetensi P	.318	.149	.264	2.137	.037
Keterampilan M	.890	.443	.249	2.011	.049

a. Dependent Variable: Prestasi Belajar.

Berdasarkan hasil uji parsial (T-test), dengan bantuan program komputer SPSS 21, diperoleh bahwa secara parsial/individu, kompetensi profesional berpengaruh terhadap prestasi belajar peserta didik, hal ini ditandai dengan perolehan hasil t-hitung untuk kompetensi profesional 2.137 dan nilai signifikansinya sebesar 0.037. Maka untuk hasil hipotesis H_0 diterima. Dalam hal ini kompetensi profesional berpengaruh positif dan signifikan terhadap prestasi belajar peserta didik. Karena ($0.037 < 0.05$). Hal ini sesuai dengan dasar pengambilan keputusan yaitu: jika nilai $Sig < 0.05$ maka dikatakan signifikan dan apabila nilai $Sig > 0.05$ maka dikatakan tidak signifikan.

5. Keterampilan Mengajar Guru Berpengaruh Signifikan Terhadap Prestasi Belajar Peserta Didik dalam Pembelajaran PAI Di Madrasah Tsanawiyah As'Adiyah Itterung Kab. Bone.

Analisis data dilakukan untuk menguji kebenaran hipotesis yang diajukan dalam penelitian yaitu seberapa besar pengaruh keterampilan mengajar guru terhadap prestasi belajar peserta didik dalam pembelajaran PAI di Madrasah Tsanawiyah As'Adiyah Itterung Kab. Bone. untuk mengetahui apakah hipotesis ini dapat diterima atau ditolak maka peneliti akan menjelaskan berdasarkan langkah-langkah sebagai berikut:

a. Uji Prasyarat

1. Uji Normalitas

Uji normalitas ini digunakan untuk menguji data *variable independent* (kompetensi profesional dan keterampilan mengajar guru) dan *variable dependent* (prestasi belajar peserta didik) kelas VII, VIII, IX. Apakah persamaan regresi yang dihasilkan terdistribusi dengan normal atau tidak. Karena salah satu asumsi regresi linear berganda adalah nilai residual harus terdistribusi normal. Adapun hipotesis yang digunakan adalah sebagai berikut:

H_0 = Data residual berdistribusi normal

H_1 = Data residual tidak berdistribusi normal

Uji normalitas dengan menggunakan bantuan aplikasi *IBM SPSS Statistic versi 21 for Windows*, sehingga dapat diperoleh data sebagai berikut:

Tabel 4.8
One-Sample Kolmogorov-Smirnov Test

	Kompetensi professional	Keterampilan Mengajar	Prestasi Belajar
N	64	64	64
Normal Parameters ^{a,b}			
mean	109.25	110.69	333.88
Std. Deviation	11.012	3.054	13.243
Absolute	.165	.088	.122
Most Extreme Differences			
Positif	.157	.063	.122
Negative	-.165	-.088	-.068
Kolmogorov-Smirnov Z	1.324	.705	.979
Asymp. Sig. (2-tailed)	.060	.702	.293

a. Test distribution is Normal

b. Calculated from data

Tabel 4.9
Hasil Uji Normalitas

Sampel (N)	K S-Z	Asymp.Sig.(2-tailed)	Keterangan
64	.705	.702	H0 Diterima

Sumber: Hasil Olah Data SPSS 21.

Berdasarkan Tabel 4.9 di atas yang merupakan hasil uji normalitas dari keterampilan mengajar dengan menggunakan uji statistik *non-parametrik Kolmogorov Smirnov* (K-S), diketahui bahwa Asymp. Sig. sebesar 0.702 lebih besar dari 0,05. Dan dapat dikatakan bahwa data residual terdistribusi dengan normal, maka dapat dikatakan bahwa H0 Diterima dan H1 Ditolak. Hal ini sesuai dengan dasar pengambilan keputusan pengujian yaitu: jika nilai Sig. > dari 0,05 maka H0 Diterima, jika nilai Sig. < 0,05 maka H0 Ditolak.

2. Uji Homogenitas

Pengujian homogenitas dilakukan pada data prestasi belajar peserta didik dalam pembelajaran PAI dikelas VII, VIII, IX di Madrasah Tsanawiyah As'Adiyah Iterung Kab. Bone dengan menggunakan bantuan aplikasi SPSS 21, sehingga dapat diperoleh data sebagai berikut:

Tabel 4.10
Uji Homogenitas Data
Test of Homogeneity of Variances

Prestasi Belajar

Levene Statistic	df1	df2	Sig.
1.050	14	42	.422

Sumber: Hasil Olah Data SPSS 21.

Pada tabel 4.10 di atas, dapat diketahui signifikan sebesar 0.422. Berdasarkan pengambilan keputusan jika nilai sig < 0.05, maka dikatakan bahwa varian dari dua atau lebih kelompok populasi adalah tidak sama. Jika nilai sig > 0.05, maka dikatakan bahwa varian dari dua atau lebih kelompok populasi data adalah sama.

Hal tersebut menunjukkan bahwa nilai sig > 0.05, maka tiga kelompok populasi data mempunyai varian yang sama.

b. Uji Hipotesis

Pada dasarnya uji statistik T (*T-test*) digunakan untuk menunjukkan seberapa jauh pengaruh satu variabel independen secara individu dalam menerangkan variasi variabel dependen. Adapun dasar pengambilan keputusannya atau kriteria pengujiannya yaitu jika nilai p-value < 0.05 dapat disimpulkan bahwa H_0 diterima.

Tabel 4.11
Hasil Uji Parsial (T-Test)

Model	Unstandardized Coefficients		Standardized Coefficients	T	Sig.
	B	Std. Error	Beta		
(Constant)	400.532	49.782		8.046	.000
1 Kompetensi P	.318	.149	.264	2.137	.037
Keterampilan M	.890	.443	.249	2.011	.049

b. *Dependent Variable: Prestasi Belajar.*

Berdasarkan hasil uji parsial (T-test), dengan bantuan program komputer SPSS 21, diperoleh bahwa secara parsial/individu, keterampilan mengajar guru berpengaruh terhadap prestasi belajar peserta didik, hal ini ditandai dengan perolehan hasil t-hitung untuk keterampilan mengajar guru 2.011 dan nilai signifikansinya sebesar 0.049. maka untuk hasil hipotesis H_0 diterima. Dalam hal ini keterampilan mengajar guru berpengaruh positif dan signifikan terhadap prestasi

belajar peserta didik. Karena ($0.049 < 0.05$). Hal ini sesuai dengan dasar pengambilan keputusan yaitu: jika nilai Sig < 0.05 maka dikatakan signifikan dan apabila nilai Sig > 0.05 maka dikatakan tidak signifikan.

6. Kompetensi Profesional Dan Keterampilan Mengajar Guru Secara Bersamaan Berpengaruh Terhadap Prestasi Belajar Peserta Didik Di Madrasah Tsanawiyah As'Adiyah Itterung Kab. Bone.

Analisis data dilakukan untuk menguji kebenaran hipotesis yang diajukan dalam penelitian yaitu seberapa besar pengaruh kompetensi profesional guru terhadap prestasi belajar peserta didik dalam pembelajaran PAI di Madrasah Tsanawiyah As'Adiyah Itterung Kab. Bone. untuk mengetahui apakah hipotesis ini dapat diterima atau ditolak maka peneliti akan menjelaskan berdasarkan langkah-langkah sebagai berikut:

a. Uji Prasyarat

1. Uji Normalitas

Uji normalitas ini digunakan untuk menguji data *variable independent* (kompetensi profesional dan keterampilan mengajar guru) dan *variable dependent* (prestasi belajar peserta didik) kelas VII, VIII, IX. Apakah persamaan regresi yang dihasilkan terdistribusi dengan normal atau tidak. Karena salah satu asumsi regresi linear berganda adalah nilai residual harus terdistribusi normal. Adapun hipotesis yang digunakan adalah sebagai berikut:

Ho = Data residual berdistribusi normal

H1 = Data residual tidak berdistribusi normal

Uji normalitas dengan menggunakan bantuan aplikasi *IBM SPSS Statistic versi 21 for Windows*, sehingga dapat diperoleh data sebagai berikut:

Tabel 4.12

One-Sample Kolmogorov-Smirnov Test

	Kompetensi profesional	Keterampilan Mengajar	Prestasi Belajar
N	64	64	64
Normal Parameters ^{a,b} mean	109.25	110.69	333.88
Std. Deviation	11.012	3.054	13.243
Absolute	.165	.088	.122
Most Extreme Differences Positif	.157	.063	.122
Negative	-.165	-.088	-.068
Kolmogorov-Smirnov Z	1.324	.705	.979
Asymp. Sig. (2-tailed)	.060	.702	.293

a. Test distribution is Normal

b. Calculated from data

Tabel 4.13
Hasil Uji Normalitas

Sampel (N)	K S-Z	Asymp.Sig.(2-tailed)	Keterangan
64	.979	.293	H0 Diterima

Berdasarkan Tabel 4.13 di atas yang merupakan hasil uji normalitas dari prestasi belajar peserta didik dengan menggunakan uji statistik *non-parametrik Kolmogorov Smirnov* (K-S), diketahui bahwa Asymp. Sig. sebesar 0.293 lebih besar dari 0,05. Dan dapat dikatakan bahwa data residual terdistribusi dengan normal, maka dapat dikatakan bahwa H0 Diterima dan H1 Ditolak. Hal ini sesuai dengan dasar pengambilan keputusan pengujian yaitu : jika nilai Sig. > dari 0,05 maka H0 Diterima, jika nilai Sig. < 0,05 maka H0 Ditolak.

2. Uji Homogenitas

Pengujian homogenitas dilakukan pada data prestasi belajar peserta didik dalam pembelajaran PAI dikelas VII, VIII, IX MTs dengan menggunakan bantuan aplikasi *SPSS 21*, sehingga dapat diperoleh data sebagai berikut:

Tabel 4.14
Uji Homogenitas Data
Test of Homogeneity of Variances

Prestasi Belajar

Levene Statistic	df1	df2	Sig.
1.050	14	42	.422

Sumber: Hasil Olah Data SPSS 21.

Pada tabel 4.14 di atas, dapat diketahui signifikan sebesar 0.422. Berdasarkan pengambilan keputusan jika nilai sig < 0.05, maka dikatakan bahwa varian dari dua atau lebih kelompok populasi adalah tidak sama. Jika nilai sig > 0.05, maka dikatakan bahwa varian dari dua atau lebih kelompok populasi data adalah sama. Hal tersebut menunjukkan bahwa nilai sig > 0.05, maka tiga kelompok populasi data mempunyai varian yang sama.

b. Uji Hipotesis

Berikut pengujian hipotesis pengaruh kompetensi professional dan keterampilan mengajar guru terhadap prestasi belajar peserta didik dalam pembelajaran PAI di Madrasah Tsanawiyah As'Adiyah Itterung Kab. Bone, dilakukan uji f dan analisis regresi ganda dengan menggunakan bantuan aplikasi *IBM SPSS Statistic versi 21 for Windows* diperoleh data uji hipotesis sebagai berikut:

Tabel 4.15
Hasil Uji Simultan (F-Test)

Model	Sum Of Square	Df	Mean Square	F	Sig.
-------	---------------	----	-------------	---	------

	Regression	1162.988	2	581.494	3.588	.034 ^b
1	Residual	9886.012	61	162.066		
	Total	11049.000	63			

a. Dependent Variable: Prestasi Belajar

b. Prediktors: (Constant), Keterampilan Mengajar, Kompetensi Profesional.

Berdasarkan tabel 4.15 di atas yang merupakan hasil uji simultan (ANOVA/F-test), diperoleh F hitung sebesar 3.588 dengan probabilitas (P-value) atau Sig. 0.034. karena probabilitas jauh lebih kecil dari 0.05 ($0.034 < 0.05$), maka model regresi dapat digunakan untuk memprediksi pengaruh kompetensi profesional dan keterampilan mengajar guru secara bersama-sama berpengaruh terhadap prestasi belajar peserta didik. Dan H_0 diterima.

c. Uji Determinasi dan Korelasi (R^2)

Koefisien determinasi (R^2) digunakan untuk mengukur seberapa jauh kemampuan model dalam menerangkan variasi variabel dependen. Untuk variabel independen lebih dari satu variabel digunakan koefisien determinasi *adjusted* (R^2) untuk mengukur proporsi atau presentasi dari variasi variabel dependen (Y) mampu dijelaskan variasi (Himpunan) variabel independen (X). Penelitian ini menggunakan nilai *adjusted* R^2 hal ini sesuai dengan anjuran banyak peneliti yang menggunakan *adjusted* R^2 dibandingkan R^2 untuk mengevaluasi model regresi terbaik.

Tabel 4.16
Hasil Uji Koefisien Determinasi dan Korelasi (*Adjusted* R^2)

Model	R	R Square	Adjusted R Square	Std. Error of the Estimate
1	.324 ^a	.105	.076	12.73051

a. Predictors: (Constant), Keterampilan Mengajar, Kompetensi Profesional.

Berdasarkan tabel di atas, yang merupakan hasil uji determinasi (*Adjusted* R^2), diperoleh nilai *adjusted* R^2 yaitu: 0.076 yang berarti bahwa variasi pengaruh

kompetensi profesional dan keterampilan mengajar guru secara bersama-sama menjelaskan variasi dependen sebesar 7.6%, dan sisanya ($100\% - 7.6\% = 92.4\%$) dijelaskan oleh variabel lain diluar model.

B. Pembahasan

1. Kompetensi Profesional Guru Madrasah Tsanawiyah As'Adiyah Itterung Kab. Bone.

Kompetensi profesional merupakan kemampuan penguasaan materi pembelajaran secara luas dan mendalam yang memungkinkan guru untuk membimbing peserta didik memenuhi standar kompetensi yang ditetapkan dalam standar nasional pendidikan. Guru harus memahami dan menguasai materi ajar yang ada dalam kurikulum, memahami struktur, konsep dan metode keilmuan yang koheren dengan materi ajar. Memahami hubungan konsep antar mata pelajaran dan menerapkan konsep-konsep keilmuan dalam kehidupan sehari-hari.

Hasil dari penelitian ini menunjukkan bahwa data dari statistik deskriptif kompetensi profesional yang diperoleh dari indikator kompetensi profesional kemampuan menyampaikan, kemampuan berfikir, kemampuan menjaga hubungan antar pribadi, kemampuan membangun jaringan, kemampuan mengembangkan diri, kemampuan guru terhadap kedisiplinan, kemampuan guru dalam menguasai materi, kemampuan guru menguasai standar kompetensi, kemampuan guru dalam mengembangkan keprofesian, kemampuan guru dalam memanfaatkan teknologi dan informasi. Indikator inilah yang menjadi dasar pengambilan data untuk diketahui bahwa kompetensi profesional guru memiliki peranan penting dalam meningkatkan prestasi belajar peserta didik dalam pembelajaran PAI di Madrasah Tsanawiyah As'Adiyah Itterung Kab. Bone.

Berdasarkan hasil penelitian terkait kompetensi profesional, maka peneliti mengambil langkah dengan cara membagikan angket kepada peserta didik untuk diisi sebagai bentuk penilaian dari kompetensi profesional guru. Angket yaitu berupa pernyataan tertutup yang berbentuk skala likert yang diberikan secara langsung kepada responden dengan jumlah item untuk respons peserta didik terhadap kompetensi profesional guru.

Pada bagian ini dilakukan analisis deskriptif untuk mengetahui gambaran kompetensi profesional guru Madrasah Tsanawiyah as'adiyah itterung kab. Bone. gambaran tersebut dapat dilihat dari data-data yang telah didapatkan dilapangan. Berdasarkan hasil data dari penelitian tersebut menunjukkan bahwa kompetensi profesional guru berada dalam kategori tinggi. Kategori tinggi tersebut didapatkan dari hasil pengisian angket yang dilakukan oleh peserta didik sebagai bentuk penilaian dari kompetensi profesional yang dimiliki oleh seorang guru.

Berdasarkan tabel kategorisasi kompetensi profesional guru di Madrasah Tsanawiyah As'Adiyah Itterung Kab. Bone yaitu tidak terdapat peserta didik yang memberikan penilaian pada kategori rendah, dan untuk kategori sedang terdapat 6 peserta didik dengan persentase 9,37%, sedangkan untuk kategori tinggi terdapat 58 peserta didik dengan tingkat persentase 90,62%. Dengan demikian dapat disimpulkan bahwa kompetensi profesional guru berada dalam kategori tinggi yang didasarkan pada tabel kategorisasi.

Melihat dari hasil tabel kategorisasi tersebut yang menunjukkan bahwa kompetensi profesional sudah sangat baik. Hal ini didasarkan dari tabel kategorisasi yang menunjukkan bahwa guru yang bersikap profesional dalam mengembangkan kemampuan-kemampuan yang dimiliki dalam pembelajaran. Maka dari hasil itulah

menunjukkan bahwa kompetensi profesional berada pada kategori tinggi karena guru yang memiliki kompetensi profesional senantiasa memiliki ciri tersendiri dalam kesehariannya untuk selalu menunjukkan kemahirannya sebagai guru yang memiliki kemampuan profesional.

2. Keterampilan Mengajar Guru Madrasah Tsanawiyah As'Adiyah Itterung Kab. Bone.

Pada bagian ini dilakukan analisis deskriptif untuk mengetahui gambaran keterampilan mengajar guru dalam pembelajaran PAI Madrasah Tsanawiyah As'Adiyah Itterung Kab. Bone. dengan indikator sebagai berikut: keterampilan menyusun skenario pembelajaran, keterampilan dalam membuka pembelajaran, keterampilan menjelaskan, keterampilan bertanya, keterampilan memberikan penguatan, keterampilan menggunakan media dan alat, keterampilan mengadakan variasi, keterampilan membimbing diskusi, keterampilan melakukan penilaian, keterampilan mengelola kelas. Pada bagian ini peneliti mengambil langkah dengan cara membagikan lembar observasi kepada peserta didik. Lembar observasi ini didukung oleh penilaian peserta didik dalam memberikan penilaian terkait keterampilan mengajar guru.

Berdasarkan hasil penelitian yang telah dilakukan terhadap peserta didik di Madrasah Tsanawiyah As'Adiyah Itterung Kab. Bone yang berjumlah 64 peserta didik dengan metode pengumpulan data melalui instrumen lembar observasi yang dibagikan kepada peserta didik untuk melihat keterampilan mengajar guru dalam pembelajaran PAI di Madrasah Tsanawiyah As'Adiyah Itterung Kab. Bone. Lembar observasi ini diisi oleh peserta didik itu sendiri kemudian diberi skor pada masing-masing item.

Hasil dari analisis statistik deskriptif berdasarkan tabel kategorisasi menunjukkan bahwa tidak terdapat persentase dalam kategori rendah, sedangkan untuk kategori sedang terdapat 7 peserta didik dengan jumlah persentase 10,93%, untuk hasil kategori tinggi terdapat 57 peserta didik dengan jumlah persentase 89,06%. Hal ini menunjukkan bahwa keterampilan mengajar guru berada pada kategorisasi tinggi.

Berdasarkan hasil kategorisasi tersebut keterampilan mengajar merupakan kecakapan atau kemampuan seorang pengajar yang memiliki peranan sangat penting didunia pendidikan. sehingga memiliki nilai kategorisasi tinggi karena seorang pengajar harus menyiapkan segala bentuk materi pengajaran serta memiliki keterampilan dalam mengajar khusus yang dimiliki. Keterampilan mengajar dalam kegiatan mengajar merupakan suatu kegiatan atau interaksi antara guru dengan peserta didik dalam menyampaikan pengetahuan atau menerima pengetahuan. Pengajar merupakan sosok yang di guguah dan ditiru begitulah falsafah pendidikan tentang pengajar yang sering kita dengar, maka dari itu segala bentuk program dalam kelas guru memiliki posisi sentral dalam pembelajaran bagi peserta didik. Oleh karena itu mengajar dapat memberikan informasi kepada peserta didik untuk menguasai dan mengembangkan bahan ajar yang telah diterima dalam proses pembelajaran agar peserta didik dapat lebih berkembang sesuai dengan kondisi lingkungannya.

3. Tingkat Prestasi Belajar Peserta Didik dalam Pembelajaran PAI Di Madrasah Tsanawiyah As'Adiyah Itterung Kab. Bone.

Berdasarkan hasil penelitian terkait tingkat prestasi belajar peserta didik dalam pembelajaran PAI di Madrasah Tsanawiyah As'Adiyah Itterung Kab. Bone

berada dalam kategori rendah. Hasil data dari variabel prestasi belajar peserta didik diperoleh melalui pengambilan dokumen atau data dari rapor berupa hasil pencapaian prestasi belajar yang tertulis di dalam buku laporan peserta didik yang telah tersedia di dokumentasi sekolah.

Gambaran data dari hasil penelitian yang didasarkan pada tabel kategorisasi prestasi belajar peserta didik dalam pembelajaran PAI di Madrasah Tsanawiyah As'Adiyah Itterung Kab. Bone yaitu terdapat 42 peserta didik dalam kategori rendah dengan persentase 65,62%, sedangkan untuk kategori sedang terdapat 19 peserta didik dengan persentase 29,68%, untuk kategori tinggi terdapat 3 peserta didik dengan persentase 4,68%. dengan demikian dapat disimpulkan bahwa persentase dari prestasi belajar peserta didik dalam pembelajaran PAI di Madrasah Tsanawiyah As'Adiyah Itterung berada dalam kategori rendah. Hal ini menunjukkan bahwa prestasi belajar peserta didik kurang baik meski dipengaruhi oleh kompetensi profesional dan keterampilan mengajar guru.

Faktor-faktor yang dapat mempengaruhi prestasi belajar peserta didik antara lain faktor internal yakni kondisi fisiologis yang mencakup kondisi fisik dan kondisi panca indra, faktor psikologi yakni bakat, kecerdasan, minat, motivasi. Sedangkan untuk faktor eksternal meliputi lingkungan alam yang didasarkan pada kondisi cuaca yang dapat mempengaruhi minat belajar peserta didik, serta lingkungan sosial yang dapat mempengaruhi yakni masyarakat yang berada dilingkungan tersebut karena kurangnya dorongan dan motivasi bagi peserta didik untuk lebih serius dalam pencapaian prestasi demi menunjang kualitas dan persaingan anatar peserta didik lainnya.

Dengan demikian dapat disimpulkan bahwa keempat mata pelajaran PAI tersebut yang menjadi data dari prestasi belajar peserta didik yang masuk dalam kategori rendah. Hal ini tetap menjadi dukungan bagi guru untuk memiliki kompetensi profesional dan keterampilan mengajar guru agar lebih berperan lebih baik lagi dalam meningkatkan prestasi belajar peserta didik di Madrasah Tsanawiyah As'Adiyah Itterung.

4. Kompetensi Profesional Guru Berpengaruh Signifikan Terhadap Prestasi Belajar Peserta Didik Di Madrasah Tsanawiyah As'Adiyah Itterung Kab. Bone.

Berdasarkan hasil penelitian dari uji statistik inferensial menunjukkan bahwa kompetensi profesional guru memiliki pengaruh terhadap prestasi belajar peserta didik dalam pembelajaran PAI di Madrasah Tsanawiyah As'adiyah Itterung kab. Bone. hal ini didasarkan pada hasil uji hipotesis yang menggambarkan bahwa kompetensi profesional sudah terlaksana dengan baik di madrasah tersebut dengan melihat berbagai indikator yang menjadi salah satu bentuk penilaian dari kompetensi profesional guru. Dari hasil inilah yang menjadi dasar bahwa kompetensi profesional merupakan kemampuan dalam penguasaan materi pembelajaran dan pengelolaan pembelajaran demi menunjang proses pembelajaran dan pencapaian prestasi pembelajaran.

Pada bagian ini digunakan untuk uji hipotesis dengan menggunakan uji t dan menggunakan bantuan aplikasi *IBM SPSS Statistic versi 21 for Windows* untuk mengetahui hipotesis penelitian yaitu terdapat pengaruh kompetensi profesional

guru terhadap prestasi belajar peserta didik dalam pembelajaran PAI di Madrasah Tsanawiyah As'Adiyah Itterung Kab. Bone.

Berdasarkan hasil dari analisis diperoleh $t_{hitung} = 2.137$ dan Sig. 0.037, maka H_0 diterima, artinya tidak cukup alasan untuk menolak H_0 . Berdasarkan hasil pengambilan keputusan dari hasil tersebut menunjukkan bahwa telah terdapat pengaruh kompetensi profesional guru terhadap prestasi belajar peserta didik dalam pembelajaran PAI di Madrasah Tsanawiyah As'Adiyah Itterung Kab. Bone. Hal ini dapat dilihat dari ketentuan pengambilan keputusan yaitu Sig < 0.05, maka hal tersebut dikatakan signifikan dan menjadi dasar pengambilan keputusan ($0.037 < 0.05$) dan apabila nilai Sig. > 0.05 maka dikatakan tidak signifikan karena lebih besar dari ketentuan pengambilan keputusan.

Dengan demikian, kompetensi profesional guru merupakan langkah yang dapat mempengaruhi peningkatan prestasi belajar peserta didik dan menjadi pendorong untuk meningkatkan prestasi belajar peserta didik yang menjadi tujuan utama sebagai seorang pendidik. Peranan utama sebagai seorang guru yang memiliki kompetensi profesional sangat besar dalam pembelajaran karena dapat merencanakan proses pembelajaran lebih kreatif sesuai dengan bahan ajar yang akan diajarkan kepada peserta didik.

Perencanaan pembelajaran yang lebih kreatif harus diawali dengan tingkat penguasaan bahan ajar, menguasai materi dan melakukan pendekatan terhadap materi yang akan diajarkan. Guru yang menguasai bahan ajar akan lebih yakin didalam mengajarkan materi, senantiasa kreatif dan inovatif dalam metode penyampaiannya. Supaya peserta didik lebih mudah untuk menerima dari apa yang disampaikan oleh guru dalam pengajarannya. Disinilah letak pengaruh kompetensi

profesional guru terhadap prestasi belajar peserta didik karena guru harus memahami dan menguasai materi pembelajaran, standar kompetensi dan menentukan secara tepat materi yang relevan dengan kebutuhan dan kemampuan peserta didik.

5. Keterampilan Mengajar Guru Berpengaruh Signifikan Terhadap Prestasi Belajar Peserta Didik Di Madrasah Tsanawiyah As'Adiyah Itterung Kab. Bone.

Keterampilan mengajar guru merupakan suatu keterampilan yang menuntut seorang guru untuk lebih terampil dalam pembelajaran. Tuntutan penguasaan keterampilan yang dibutuhkan yakni keterampilan menyusun skenario pembelajaran, keterampilan dalam membuka pembelajaran, keterampilan menjelaskan, keterampilan bertanya, keterampilan memberikan penguatan, keterampilan menggunakan media dan alat, keterampilan mengadakan variasi, keterampilan membimbing diskusi, keterampilan melakukan penilaian, keterampilan mengelola kelas. Keterampilan mengajar guru sudah terlaksana dengan baik karena terdapat pengaruh dalam peningkatan prestasi belajar peserta didik. Hal ini didasarkan pada observasi yang dilakukan oleh peneliti yang menunjukkan bahwa indikator dari keterampilan mengajar guru di Madrasah As'Adiyah diterapkan dengan baik dalam pembelajaran demi meningkatkan prestasi belajar peserta didik dalam pembelajaran PAI.

Berdasarkan hasil penelitian dari uji parsial (T-tes), hasil olah data menunjukkan bahwa terdapat pengaruh keterampilan mengajar guru terhadap

prestasi belajar peserta didik dalam pembelajaran PAI di Madrasah Tsanawiyah As'Adiyah Itterung Kab. Bone. hal ini ditandai dengan hasil t-hitung sebesar 2.011 dan nilai signifikansi sebesar 0.049, maka hipotesis H_0 diterima. Hal ini menunjukkan bahwa keterampilan mengajar guru berpengaruh dan signifikan terhadap prestasi belajar peserta didik, karena melihat dari pengambilan keputusan $\text{Sig.} < 0.05 = (0.049 < 0.05)$. Dari ketentuan pengambilan keputusan yaitu $\text{Sig.} < 0.05$, maka hal tersebut dikatakan signifikan dan menjadi dasar pengambilan keputusan ($0.049 < 0.05$) dan apabila nilai $\text{Sig.} > 0.05$ maka dikatakan tidak signifikan dan H_0 ditolak karena tidak sesuai dengan ketentuan pengambilan keputusan.

Hasil penelitian tersebut dapat menunjukkan bahwa keterampilan mengajar guru terhadap prestasi belajar peserta didik di madrasah tsanawiyah as'adiyah itterung kab.bone terdapat pengaruh yang sangat baik dalam artian bahwa pencapaian prestasi belajar peserta didik yang baik didasarkan pada keterampilan mengajar guru. Hal ini didasarkan karena guru mampu mengaplikasikan dari indikator keterampilan mengajar yang menjadi dasar untuk meningkatkan prestasi belajar peserta didik.

Melihat dari hasil uji inferensial tersebut bahwa keberhasilan mengajar dari seorang guru ditentukan oleh kemampuan dan keterampilannya dalam menyampaikan materi pembelajaran, serta mampu mengelola pembelajaran dengan baik untuk merespon peserta didik supaya lebih aktif dan kreatif ketika proses belajar. Dari hasil ini menunjukkan bahwa keterampilan mengajar guru memiliki pengaruh yang bisa menjadikan peserta didik lebih berprestasi dan mampu menciptakan kualitas belajar peserta didik karena guru merupakan suatu komponen

yang berperan penting dalam pembelajaran yang mampu merubah peserta didik selama guru mampu menempatkan kedudukannya sebagai tenaga pengajar yang handal untuk menciptakan dan menghasilkan peserta didik yang lebih berkualitas.

Keberhasilan dari keterampilan mengajar guru pada peningkatan prestasi belajar peserta didik ditentukan oleh faktor keterampilan oleh guru itu sendiri. Sebab keberhasilan dari keterampilan mengajar dalam pembelajaran PAI adalah penunjang kualitas prestasi peserta didik sebagai hasil dari proses belajar mengajar. Keberhasilan inilah yang menunjukkan bahwa keterampilan mengajar kecakapan atau kemampuan pengajar dalam menjelaskan konsep yang terkait dengan materi pembelajaran.

Dengan demikian, seorang pengajar harus memiliki persiapan mengajar serta materi yang harus dipersiapkan antara lain seorang pengajar harus menguasai bahan pembelajaran, mampu memilih strategi metode dan media, serta menentukan penilaian yang baik bagi peserta didiknya. Penentuan penilaian yang baik didasarkan pada pengajaran yang baik karena mengajar bukan hanya proses penyampaian materi, tetapi menyangkut aspek yang lebih luas seperti pembinaan sikap, emosional, karakter, kebiasaan dan nilai-nilai yang harus dikembangkan dari peserta didik dalam pencapaian prestasi belajar.

6. Kompetensi Profesional Dan Keterampilan Mengajar Guru Secara Bersamaan Berpengaruh Terhadap Prestasi Belajar Peserta Didik Di Madrasah Tsanawiyah As'Adiyah Itterung Kab. Bone.

Pada bagian ini digunakan untuk mengetahui uji hipotesis yaitu terdapat pengaruh kompetensi profesional dan keterampilan mengajar guru terhadap prestasi belajar peserta didik dalam pembelajaran PAI di Madrasah Tsanawiyah As'Adiyah

Itterung Kab. Bone. Pengujian hipotesis dilakukan dengan uji F dan menggunakan bantuan aplikasi *IBM SPSS Statistic versi 21 for Windows*, dengan terlebih dahulu peneliti menganalisis data hasil prestasi belajar peserta didik dalam pembelajaran PAI dengan menggunakan uji normalitas *Kolmogorof-Smirnov* dan melakukan uji homogenitas dengan menggunakan bantuan aplikasi *IBM SPSS Statistic versi 21 for Windows*.

Berdasarkan hasil analisis dengan menggunakan bantuan aplikasi *IBM SPSS Statistic versi 21 for Windows* diperoleh signifikan untuk Kolmogorov-Smirnov Test adalah $0.979 > 0.05$, H_0 diterima, maka data hasil prestasi belajar peserta didik berdistribusi normal dan hasil analisis homogenitas diperoleh signifikan sebesar 0.422. Nilai tersebut menunjukkan bahwa nilai $sig > \alpha = 0.422 > 0.05$, maka tiga kelas sebagai sampel data mempunyai varian yang sama.

Selanjutnya, dilakukan uji hipotesis dengan menggunakan uji F dan menggunakan bantuan aplikasi *IBM SPSS Statistic versi 21 for Windows* untuk mengetahui hipotesis terdapat pengaruh kompetensi profesional dan keterampilan mengajar guru terhadap prestasi belajar peserta didik dalam pembelajaran PAI di Madrasah Tsanawiyah As'Adiyah Itterung Kab. Bone. Berdasarkan hasil dari analisis diperoleh $F = 3.588$ dan $P\text{-value } 0.034 = 0.034 < 0.05$, maka H_0 diterima, artinya tidak cukup alasan untuk menolak H_0 . Hasil tersebut menunjukkan bahwa pengaruh kompetensi profesional dan keterampilan mengajar guru secara bersama-sama berpengaruh terhadap prestasi belajar peserta didik dalam pembelajaran PAI di Madrasah Tsanawiyah As'Adiyah Itterung Kab. Bone.

Berdasar hasil pengolahan aplikasi *IBM SPSS Statistic versi 21 for Windows* diperoleh output untuk koefisien korelasi dan determinasi dari model penelitian. Korelasi dilambangkan dengan nilai R dan determinasi dilambangkan dengan R^2 .

Model	R	R Square	Adjusted R Square	Std. Error of the Estimate
1	.324 ^a	.105	.076	12.73051

Hasil olah data ini dilakukan melalui skala yang disebarkan kepada sampel penelitian dengan menggunakan variabel kompetensi profesional dan keterampilan mengajar guru dan prestasi belajar peserta didik adalah sebesar 0,324, menunjukkan bahwa kompetensi profesional dan keterampilan mengajar guru memiliki pengaruh secara bersama-sama terhadap prestasi belajar peserta didik. Sedangkan untuk R square sebesar 0,105 Dalam hal ini dapat dilihat bahwa 10,5% pengaruh dari variabel tersebut Sedangkan selebihnya dipengaruhi oleh faktor lain.

Kompetensi profesional dan keterampilan mengajar guru memiliki pengaruh terhadap prestasi belajar peserta didik dengan persentase yang cukup rendah namun dari hasil persentase inilah yang menunjukkan bahwa kedua variabel tersebut memiliki pengaruh. mampu terlaksana dengan baik sesuai dengan indikator dari penelitian ini yang menjadi acuan untuk diterapkan sebagai seorang guru ketika mengajar di kelas. Proses mengajar disertai dengan kompetensi profesional dan keterampilan mengajar guru yang baik dapat meningkatkan proses belajar serta pencapaian prestasi belajar peserta didik yang lebih baik.

Dari hasil tersebut seorang guru memiliki tuntutan untuk memiliki kemampuan dan keterampilan demi menciptakan suasana pembelajaran yang lebih

kreatif demi menunjang prestasi belajar peserta didik. Prestasi yang diperoleh peserta didik merupakan pengaruh kompetensi profesional dan keterampilan mengajar yang mempunyai peranan dan tanggung jawab yang sangat besar dalam menjalankan peranannya sebagai tenaga pendidik di Madrasah. Maka dari itu untuk mencapai tingkat pembelajaran dan prestasi belajar peserta didik yang berkelanjutan maka kompetensi profesional dan keterampilan mengajar guru harus lebih ditingkatkan.



BAB V PENUTUP

A. Kesimpulan

Berdasarkan hasil penelitian yang telah diuraikan sebelumnya tentang pengaruh kompetensi profesional dan keterampilan mengajar guru terhadap prestasi belajar peserta didik dalam pembelajaran PAI di Madrasah Tsanawiyah As'Adiyah Itterung Kab. Bone maka dapat ditarik kesimpulan sebagai berikut:

1. Kompetensi profesional guru di Madrasah Tsanawiyah As'Adiyah Itterung Kab. Bone sebagai variabel X_1 berdasarkan analisis statistik deskriptif berada pada kategori tinggi dengan jumlah persentase 90.62% hal ini didasarkan pada hasil pengujian olah data yang didapat dari responden.
2. Keterampilan mengajar guru di Madrasah Tsanawiyah As'Adiyah Itterung Kab. Bone sebagai variabel X_2 berdasarkan hasil analisis statistik deskriptif berada pada kategori tinggi dengan jumlah persentase 89.06% hal ini didasarkan pada hasil pengujian olah data yang didapat dari responden.
3. Prestasi belajar peserta didik di Madrasah Tsanawiyah As'Adiyah Itterung Kab. Bone sebagai variabel Y berdasarkan hasil analisis statistic deskriptif berada pada kategori rendah dengan jumlah persentase 65.62% hasil ini didasarkan pada pengujian olah data.
4. Pengaruh kompetensi profesional guru terhadap prestasi belajar peserta didik berdasarkan teknik analisis regresi sederhana didapatkan hasil bahwa terdapat pengaruh kompetensi profesional terhadap prestasi

belajar peserta didik dalam pembelajaran PAI di Madrasah As'Adiyah Itterung Kab. Bone.

5. Pengaruh keterampilan mengajar guru terhadap prestasi belajar peserta didik berdasarkan teknik analisis regresi sederhana didapatkan hasil bahwa terdapat pengaruh keterampilan mengajar guru terhadap prestasi belajar peserta didik dalam pembelajaran PAI di Madrasah As'Adiyah Itterung Kab. Bone.
6. Pengaruh kompetensi profesional dan keterampilan mengajar guru terhadap prestasi belajar peserta didik berdasarkan teknik analisis regresi berganda didapatkan hasil bahwa terdapat pengaruh kompetensi profesional dan keterampilan mengajar guru terhadap prestasi belajar peserta didik dalam pembelajaran PAI di Madrasah As'Adiyah Itterung Kab. Bone.

B. Implikasi Penelitian

1. Berdasarkan data penelitian kompetensi profesional dan keterampilan mengajar guru di Madrasah Tsanawiyah As'Adiyah Itterung Kab. Bone agar dapat dikembangkan lebih baik lagi kepada peserta didik demi kemajuan dan perkembangan prestasi belajar peserta didik.
2. Peserta didik diharapkan lebih serius dan bersemangat dalam belajar supaya dapat meningkatkan prestasi belajar dalam pembelajaran PAI sehingga dapat menunjukkan hasil bahwa kompetensi profesional dan keterampilan mengajar guru merupakan dasar dari peningkatan prestasi belajar peserta didik dalam pembelajaran pai di Madrasah Tsanawiyah As'Adiyah Itterung Kab. Bone.

3. Kepada para peneliti diharapkan agar penelitian ini dikembangkan lagi agar pendidik dapat mengembangkan berbagai kompetensi yang dimiliki dalam pembelajaran PAI. Hal ini sangat penting bagi pendidik untuk memahami bahwa prestasi belajar dari seorang peserta didik didukung oleh kompetensi seorang guru. setiap peserta didik memiliki tingkat prestasi yang berbeda-beda sehingga guru dituntut untuk lebih berkompeten dan terampil dalam proses belajar mengajar di dalam kelas.



DAFTAR PUSTAKA

- Abidin, A. Mustika, *Pengaruh Kreativitas Guru dan Minat Belajar Peserta Didik Terhadap Peserta Belajar Kelas VIII Pada Mata Pelajaran Pendidikan Agama Islam (PAI) di SMP Negeri 6 Watampone*. Tesis, 2015.
- Ahmadi, Abu dan Widodo Supriyono. *Psikologi Belajar*. Jakarta; Rineka cipta, 2004.
- Alma, Buchari. *Guru Profesional* (Bandung; Alfabeta, 2009).
- Arifin, Zaenal. *Evaluasi Instruksional Prinsip, Teknik, Prosedur*, Bandung: Remaja Rosda Karya, 1990.
- Arikunto, Suharsimi. *Dasar-dasar Evaluasi Pendidikan*, Jakarta: Bumi Aksara, 2006.
- Arikunto, Suharsimi. *Prosedur Penelitian: Suatu Pendekatan Praktik*, Cet. XIV; Rineka Cipta, 2010.
- Asmara, Husna. *Profesi Kependidikan*, Bandung: Alfabeta, 2015.
- Azwar, *Reliabilitas dan Validitas*, Jogjakarta: Pustaka Pelajar, 2007.
- Bungin, Burhan. *Metodologi Penelitian Aktualisasi Metodologis Ke Arah Ragam Varian Kontemporer*, Jakarta: Rajagrafindo Persada, 2010.
- Darajat, Manpan dan Ridwan Effendi, *Etika Profesi Guru*, Bandung: ALFABETA, 2014.
- Departemen Pendidikan Nasional, *Kamus Besar Bahasa Indonesia Pusat Bahasa* Ed. IV, Jakarta: Gramedia Pustaka Utama, 2008.
- Dewi, Pengaruh Prestasi Belajar Pendidikan Agama Islam Terhadap Akhlak Mulia Peserta Didik SMA Negeri I AIMAS Sorong Papua Barat. *Tesis*, 2014.
- Djamarah, Syaiful Bahri. *Psikologi Belajar*, Jakarta: Rineka Cipta, 2002.
- Emzir, *Metodologi Penelitian Pendidikan: Kuantitatif dan Kualitatif*, Jakarta: Raja Grafindo Persada, 2009.
- Fitriani, Cut. Kompetensi Profesional Guru dalam Pengelolaan Pembelajaran di MTs Muhammadiyah Banda Aceh, *Jurnal Magister Administrasi Pendidikan Pascasarjana Universitas Syiah Kuala*, Volume 5, No. 2, Mei 2017.
- Hadjar, Ibnu. *Dasar-dasar Metodologi Penelitian Kuantitatif dan Kualitatif dalam Pendidikan*, Jakarta: Raja Grafindo Persada, 1996.
- Hamalik, Oemar. *Proses belajar Mengajar*, Jakarta: Bumi Aksara, 2009.
- Hamalik, Oemar. *Perencanaan Pengajaran Berdasarkan Pendekatan Sistem*, Jakarta: Bumi Aksara, 2008.
- Harahap, Yusni. “*Pengaruh Motivasi Belajar dan Disiplin Belajar Terhadap Prestasi Belajar Al-Qur’an Hadis Kelas X MAN Binjai TA. 2015-2016*”. Tesis, Medan: PPS. UIN Sumatera Utara, 2016.
- Hasan, M. Iqbal. *Analisis Data Penelitian dengan Statistik*. Jakarta: Bumi Aksara, 2004.

- Huzaima, *Pengaruh Keterampilan Dasar Mengajar Terhadap Prestasi Belajar Siswa Pada Mata Pelajaran Terpadu Kelas VII SMP Negeri 2 Gorontalo*.
- Irianto, Agus. *Statistik, Konsep Dasar, Aplikasi, dan Pengembangannya Edisi Pertama*, Jakarta: 2004.
- Iska, Zikri Neni. *Psikologi Pengantar Pemahaman Diri dan Lingkungan*, Jakarta: Kizi Brother, 2008.
- Arikunto, Suharsimi. *Prosedur penelitian Suatu Pendekatan Praktik*. Jakarta: Rineka Cipta, 2006.
- Kartini Kartono, *Pengantar Metode Research Sosial*. Bandung: Bumi Aksara, 1983.
- Kasmadi dan Nia Siti Sunariah, *Panduan Modern Penelitian Kuantitatif*, Bandung: Alfabeta, 2014.
- Kementerian Agama RI, *Al-Qur'an dan Terjemahnya*, Jakarta: Sinergi Pustaka Indonesia, 2012.
- Nasir, Muhammad. *Profesionalisme Guru Agama Islam (Sebuah Upaya Peningkatan Mutu Melalui LPTK)*, Jurusan Tarbiyah STAIN Samarinda: *jurnal Dinamika Ilmu* Vol. 13. No. 2, Desember 2013.
- Nurzamzinar, Pengaruh Kompetensi Profesional dan Kinerja Pendidik Pendidikan Agama Islam Terhadap Motivasi Belajar SMP Negeri Mapilli Kecamatan Mapilli Kabupaten Polewali Mandar Sulawesi Barat. *Tesis*, Makassar: PPs. UIN Alauddin 2017.
- Mahmud, *Metode Penelitian Pendidikan*. Bandung: Pustaka Setia, 2011.
- Mardalis, *Metode Penelitian Suatu Pendekatan Proposal*, Jakarta Bumi Aksara, 1993.
- Mardalis, *Metode Penelitian Suatu Pendekatan Proposal*, Jakarta Mumi Aksara, 1993.
- Margono, S. *Metodologi Penelitian Pendidikan*. Jakarta: Rineka Cipta, 2007.
- Misbahuddin dan Iqbal Hasan, *Analisis Data Penelitian dengan Statistik*, Edisi ke-2, Jakarta: Bumi Aksara, 2003.
- Muhsin, Pengaruh Kompetensi Profesional dan Motivasi Guru PAI Terhadap Prestasi Belajar Siswa di Sekolah Se-Kota Banda Aceh, *Jurnal HIKMAH*, Vol. XI, No. 2, 2015.
- Mukminan, *Modul Pelatihan Pengembangan keterampilan Dasar Teknik Instruksional (Pekerti)*: (Pusat Pengembangan Kurikulum Instruksional Dan Sumber Belajar Lembaga Pengembangan Dan Penjaminan Mutu Pendidikan Universitas Negeri Yogyakarta, 2013.
- Mulyani Mudis Taruna, Perbedaan Kompetensi Guru Pendidikan Agama Islam (Studi Kompetensi Guru PAI Tersertifikasi dan Belum Tersertifikasi di MTs Kabupaten Banjar Kalimantan Selatan), *Jurnal "Analisa"* Volume XVIII, No. 02, Juli - Desember 2011.

- Mulyasa, E. *Menjadi Guru Profesional: Menciptakan Pembelajaran Kreatif dan Menyenangkan*, Bandung: Remaja Rosdakarya, 2009.
- Mulyasa, E. *Pengembangan dan Implementasi Kurikulum 2013*, Bandung: RosdaKarya, 2014.
- Nasution, S. *Metode Research: Penelitian Ilmiah*, Jakarta: Bumi Aksara, 2011.
- Pahrudin, Pengaruh Profesionalisme Guru Terhadap Peningkatan Prestasi Belajar Siswa Madrasah Aliyah Negeri Suli Kabupaten Luwu. *Tesis*, 2011.
- Puguh Suharso, *Metode Penelitian Kuantitatif Untuk Bisnis*. Jakarta: Indeks, 2009.
- Ridwan, *Metode dan Teknik Menyusun Proposal Penelitian*. Bandung: Alfabeta, 2012.
- Rusdiana A dan Yeti Heryati, *Pendidikan Profesi Keguruan; Menjadi Guru Inspiratif dan Inovatif*, Bandung: Pustaka Setia, 2015.
- Sanjaya, Wina. *Kurikulum dan Pembelajaran: Teori dan Praktik pengembangan KTSP*. Kencana: Jakarta, 2009.
- Sarwono, Jonathan. *Metode Penelitian Kuantitatif & Kualitatif*, Yogyakarta: Graha Ilmu, 2006.
- Singarimbun, Masri dan sofian effendi, *metode penelitian survey*, Jakarta: LP3ES, 1990.
- Siregar, Syofian. *Statistika Terapan untuk Perguruan Tinggi*, Jakarta: Kencana, 2014.
- Siregar, Syofian. *Statistik Parametrik Untuk Penelitian Kuantitatif Dilengkapi dengan Perhitungan Manual & SPPS Versi 17*, Jakarta: Bumi Aksara, 2014.
- Siregar, Sofian. *Statistik Parameterik untuk Penelitian Kuantitatif*, Jakarta: Bumi Aksara, 2015.
- Sudijono, Anas. *Pengantar Statistik Pendidikan*, Jakarta: Rajawali Pers, 2012.
- Sugiyono, *Metode Penelitian Pendidikan Pendekatan Kuantitatif Kualitatif dan R & D*, Bandung: Alfabeta. 2014.
- Sugiyono, *Metode Penelitian Kuantitatif, Kualitatif, dan Kombinasi: Mixed Methods*, Bandung: Alfabeta. 2015.
- Sugiyono, *Statistika untuk Penelitian*, Bandung: CV. Alfabeta, 2009.
- Suhandani, Deni dan Julia. Identifikasi Kompetensi Guru Sebagai Cerminan Profesionalisme Tenaga Pendidik di Kabupaten Sumedang (Kajian pada Kompetensi Pedagogik). *Jurnal. Mimbar Sekolah Dasar*, Volume 1 Nomor 2 Oktober 2014.
- Suharsimi Arikunto, *Prosedur Penelitian Suatu Pendekatan Praktek*, Jakarta: Rineka Cipta, 2006.
- Sukmadinata, Nana Syaodih. *Landasan Psikologis Proses Pendidikan*, Bandung: Remaja Rosdakarya, 2007.

- Surya, Muhammad. *Percikan Perjuangan Guru*, Semarang: Aneka Ilmu, 2003.
- Susilana, Rudi dan Rtche Chyntia Johan, *Penelitian Pendidikan*, Jakarta: Direktorat Jenderal Pendidikan Islam Kementrian Agama RI, 2012.
- Suwarna, *Pengajaran Mikro* (Yogyajarta: Tiara Wacana, 2006.
- Tafsir, Ahmad. *Ilmu Pendidikan dalam Perspektif Islam*, Bandung; Remaja Rosdakarya, 2008.
- Taniredja, Tukiran dan Hidayati Mustafidah, *Penelitian Kuantitatif (Sebuah Pengantar)*, Bandung: Alfabeta, Agustus 2012.
- Tarenre, Rudi. “Pengaruh Profesionalisme Guru Terhadap Peningkatan Prestasi Belajar Siswa di SMA Pondok Pesantren Modern Al-Ikhlas Kabupaten Polewali Mandar”. *Tesis*, 2011.
- Thoifah, I’anatut. *Statistika Pendidikan dan Metode Penelitian Kuantitatif*, Malang: Madani, Mei 2015.
- Umar, Bukhari. *Ilmu Pendidikan Islam*. Jakarta: AMZAH, 2011.
- Wahjosumidjo, *Kepemimpinan Kepala Sekolah, Tinjauan Teoritik dan Permasalahannya*. Jakarta: Raja Grafindo Persada, 2007.
- Winkel, W.S. *Psikologi Pengajaran*, Jakarta: Grafindo, 1986.
- Wiyani, Novan Ardy. *Etika Profesi Keguruan*, Yogyakarta: Gava Media, 2015.
- Yusuf, A. Muri *Metode Penelitian : Kuantitatif, Kualitatif, dan Penelitian Gabungan Edisi Pertama*.



Gambaran Umum Madrasah Tsanawiyah As'Adiyah Itterung Kec. Tellu Siattinge Kab. Bone.

1. Sejarah Singkat Berdirinya Madrasah Tsanawiyah As'Adiyah Itterung Desa Itterung Kec. Tellu Siattinge Kab. Bone.

Madrasah Tsanawiyah As'Adiyah itterung merupakan sebuah lembaga pendidikan yang berorientasi pada pendidikan Islam dan dibarengi dengan pendidikan umum. Lembaga ini berdiri atas inisiatif masyarakat desa itterung bernaung atas nama yayasan As'Adiyah yang didirikan pada tahun 2007. Yayasan ini didirikan untuk meningkatkan kualitas pendidikan keagamaan bagi peserta didik. Melihat dari kondisi masyarakat yang ada di desa Itterung Kecamatan Tellu Siattinge Kab. Bone merupakan lingkungan pedesaan yang sekitarnya hanya ada sekolah umum tanpa adanya sekolah keagamaan, maka mereka memiliki inisiatif untuk mendirikan sekolah keagamaan. Melalui dari rapat pengurus beserta tokoh masyarakat yang ada di desa Itterung maka diberilah nama Madrasah Tsanawiyah As'Adiyah Itterung.

2. Letak Wilayah Madrasah Tsanawiyah As'Adiyah Itterung Desa Itterung Kec. Tellu Siattinge Kab. Bone.

Letak wilayah Madrasah Tsanawiyah As'Adiyah Itterung Desa Itterung Kec. Tellu Siattinge Kab. Bone. Terletak di daerah bone utara 18 km dari kota Watampone. Sedangkan jarak dari kota Makassar kurang lebih 190 km dari kota Makassar Ibukota Provinsi Sulawesi Selatan.

3. Profil Madrasah Tsanawiyah As'Adiyah Itterung Desa Itterung Kec. Tellu Siattinge Kab. Bone.

No	Identitas Madrasah	
1	Nama Madrasah	Madrasah Tsanawiyah As'Adiyah Itterung
2	Alamat Madrasah	Desa Itterung
3	Kecamatan	Tellu Siattinge
4	Kabupaten	Bone
5	Status Geografis Madrasah	Kelurahan Tokaseng
6	Provinsi	Sulawesi Selatan
7	Kode pos	92752
8	Satatus Madrasah	Swasta
9	Status Akreditasi	B
10	Surat keputusan SK	Nomor 192 tahun 2008
11	Penerbit SK oleh	Drs. H. Hamzah Junaid
12	No. Statistik Madrasah	121273080055
13	Tahun Didirikan	2006
14	Tahun Beroperasi	2007

15	Akreditasi I	C/ 68
16	Akreditasi II	B/84
17	Tanggal, Tahun Akreditasi	13 Nopember 2018
18	Status Tanah	Permanen
19	Surat Kepemilikan Tanah	Akta dan Sertifikat
20	Lokasi sekolah	Alaupesalu

a. Identitas kepala Madrasah

- 1) Nama : Suriati, S.Ag, S.Pd.
- 2) Tempat dan Tanggal Lahir : Itterung, 06 Agustus 1975
- 3) Alamat : Itterung

b. Jumlah Guru dan Peserta didik

- 1) Jumlah tenaga pengajar : 15 Orang
- 2) Jumlah tenaga tata usaha : 4 Orang
- 3) Jumlah tenaga operator : 1 Orang
- 4) Jumlah peserta didik : 64 Orang
 - a. Putra : 30 Orang
 - b. Putri : 34 Orang

4. Visi dan Misi Madrasah Tsanawiyah As'Adiyah Itterung Desa Itterung Kec. Tellu Siattinge Kab. Bone.

a. Visi Madrasah

“Terwujudnya lulusan yang berkualitas berlandaskan norma budaya dan imtaq”

b. Misi Madrasah

- 1) Melaksanakan pembelajaran dan bimbingan secara efektif, sehingga setiap siswa berkembang secara optimal, sesuai dengan potensi yang dimiliki.
 - 2) Menumbuhkan semangat keunggulan secara intensif kepada seluruh warga sekolah.
 - 3) Mendorong dan membantu setiap siswa untuk mengenali potensi dirinya, sehingga dapat berkembang secara optimal.
 - 4) Menumbuhkan dan mendorong keunggulan dalam penerapan ilmu pengetahuan, teknologi dan seni.
 - 5) Menumbuhkan penghayatan terhadap ajaran agama Islam dan budaya bangsa sehingga terbangun siswa yang kompeten dan berakhlak.
 - 6) Mendorong lulusan yang berkualitas, berakhlak tinggi dan bertaqwa pada tuhan yang maha esa.
- 5. Keadaan Guru, Staf dan Siswa Kelas VII, VIII, IX Madrasah Tsanawiyah As'Adiyah Itterung Desa Itterung Kec. Tellu Siattinge Kab. Bone.**
- a. Keadaan guru MTs As'Adiyah Itterung

Tabel 4.2 Keadaan Guru dan Staf Madrasah Tsanawiyah As'Adiyah Itterung Desa Itterung Kec. Tellu Siattinge Kab. Bone, Tahun Pelajaran 2018/ 2019.

NO	NAMA GURU NIP/NUPTK	JENIS KELAMIN	JABATAN	Strata	MULAI KERJA	
					GURU	MTs
1	Andi Mukhtar, S.Ag.	L	Pembina	S1	2005	2007
2	Suriati, S.Ag, S.Pd. NUPTK: 8138753655300023	P	Kepsek	S1	2005	2007
3	Nadra, S.Pd. NUPTK: 5563745648210643	P	Wakepsek	S1	2007	2008

4	Drs. Muh. Yunus NUPTK: 0563734636110913	L	Kesiswaan	S1	1980	2007
5	Rosmawati, S.ag, S.Pd. NUPTK: 7753749653300002	P	Kepala Madin	S1	2005	2007
6	Haryany, S.Ag, S.Pd. NUPTK:9661753654300022	P	Wakel VIII A	S1	2004	2007
7	Nailah, S.Pd. NUPTK: 2463760661300072	P	Bendahara dana gratis	S1	2005	2007
8	Andi Muliana, S.Pd.	P	Wakel VII A	S1	2007	2007
9	Andi Maria Ulfa, S.Pd.	P	Kepala TU	S1	2008	2008
10	Darmawati, S.Pd.	P	Bendahara dana bos	S1	2007	2008
11	Sirajuddin, S.Pd.I Nip. 197501012006041017	L	Penata muda	S1	2006	2013
12	Muh. Yunus, S.Pd.	L	Operator	S1	2015	2018
13	Sahira, S.Pd.	P	Guru honorer	S1	2018	2018
14	Fitriani, S..Pd.	P	Guru honorer	S1	2018	2018
15	TAHA	L	Bujang sekolah	-	2010	2010

Sumber: Dokumen Data guru Madrasah Tsanawiyah As'Adiyah Itterung Kec. Tellu Siattinge Kab. Bone tahun pelajaran 2018/ 2019.

b. Keadaan Peserta Didik MTs As'Adiyah Itterung

Tabel 4.3: Keadaan Siswa Madrasah Tsanawiyah As'Adiyah Itterung Desa Itterung Kec. Tellu Siattinge Kab. Bone Tahun Pelajaran 2018/ 2019.

No	Kelas	Jenis Kelamin Peserta Didik		Jumlah
		Laki-laki	Perempuan	

1	VII	12	17	29
2	VIII	11	9	20
3	IX	7	8	15
Jumlah		30	34	64

Sumber: Dokumen Data Siswa Madrasah Tsanawiyah As'Adiyah Itterung Kec. Tellu Siattinge Kab. Bone tahun pelajaran 2018/2019.

6. Struktur Organisasi Madrasah Tsanawiyah As'Adiyah Itterung Desa Itterung Kec. Tellu Siattinge Kab. Bone

Untuk mencapai tujuan yang optimal dalam melaksanakan proses pendidikan, diperlukan organisasi yang baik. Adapun struktur organisasi Madrasah Tsanawiyah As'Adiyah Itterung Desa Itterung Kec. Tellu Siattinge Kab. Bone adalah sebagai berikut:

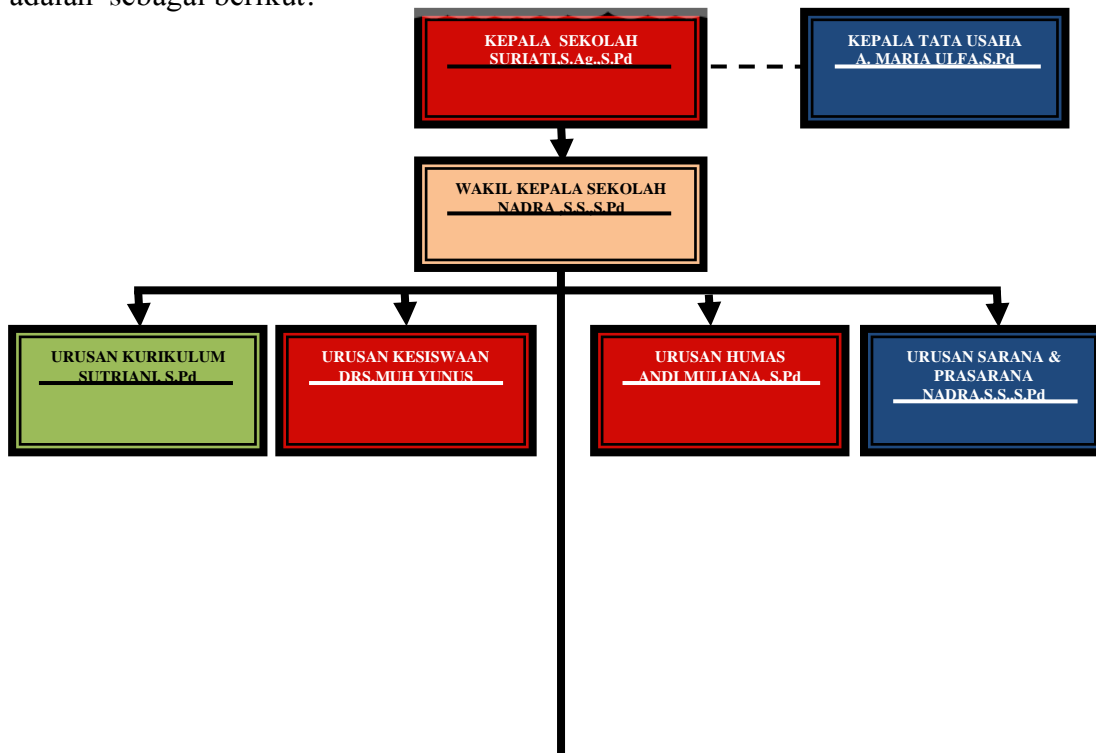

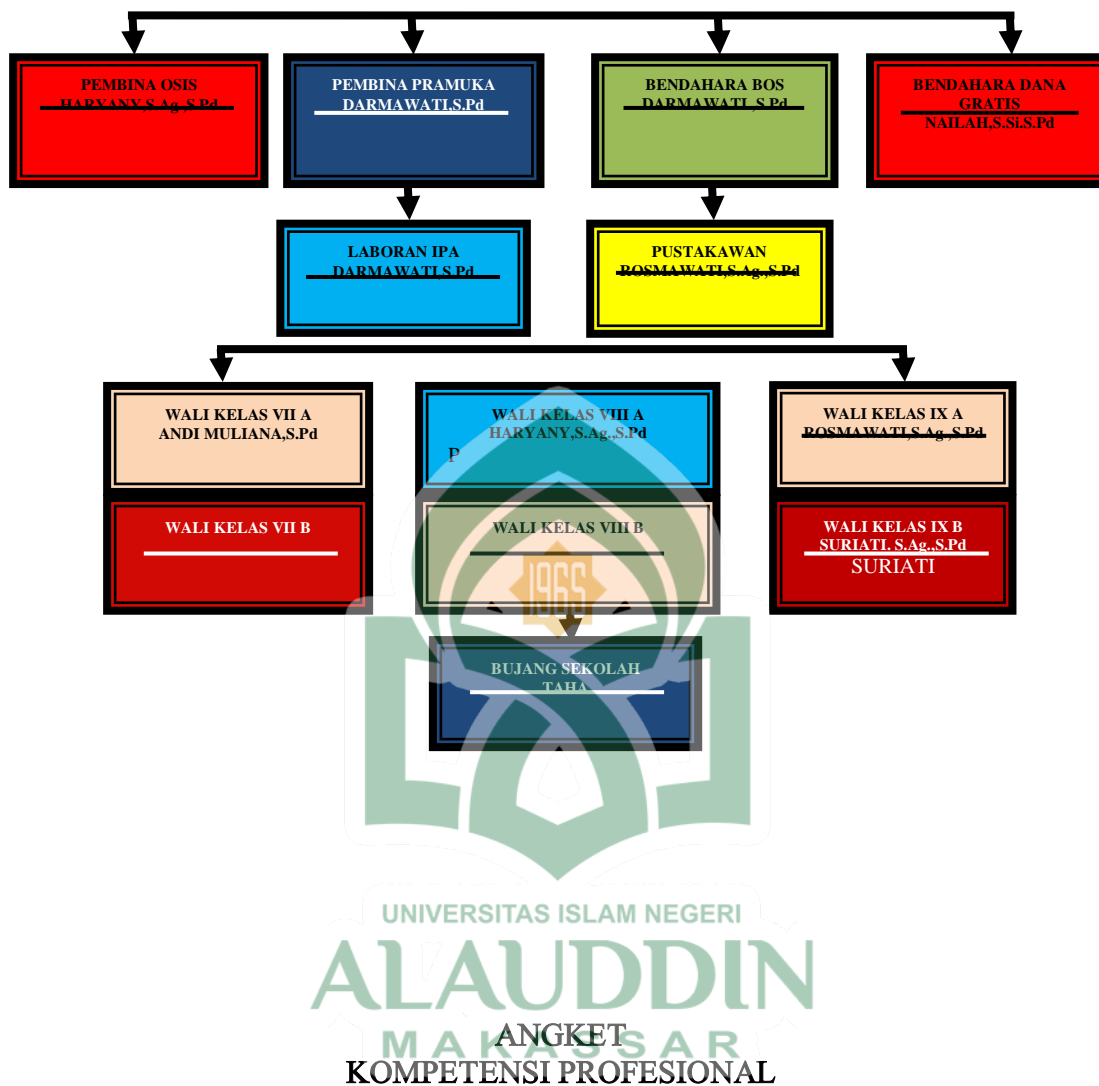

A. IDENTITAS RESPONDEN

1. Nama Peserta Didik :
2. Nis :
3. Kelas :
4. Alamat :

B. PETUNJUK MENGERJAKAN

1. Di harapkan dapat memberikan penilaian terhadap lembar kuesioner (angket) kompetensi professional.
2. Di harapkan dapat memberikan tanda (√) pada kolom penilaian yang sesuai dengan penilaian anda.

Keterangan:

ST : Sangat Tepat

T : Tepat

RR : Ragu-ragu

KT : Kurang Tepat

STT : Sangat tidak tepat

NO	ITEM YANG DIAMATI		SKALA PENILAIAN				
	INDIKATOR	PERNYATAAN	ST	T	RR	KT	STT
1	Kemampuan menyampaikan	1. Guru bertutur kata dengan sopan pada saat mengajar di kelas.					
		2. Guru mengeluarkan ide atau gagasan baru ketika mengajar di kelas.					
		3. Guru kurang mampu untuk bertutur kata dengan sopan pada saat mengajar di kelas.					
		4. Guru tidak mampu mengeluarkan ide atau gagasan ketika mengajar di kelas.					
2	Kemampuan berfikir	5. Guru membantu peserta didik ketika mengalami kesulitan dalam					

		belajar.					
		6. Guru memberikan jawaban ketika peserta didik bertanya di kelas.					
		7. Guru kurang mampu untuk membantu peserta didik ketika kesulitan dalam belajar.					
		8. Guru kurang mampu untuk memberikan jawaban ketika peserta didik bertanya.					
3	Kemampuan menjaga hubungan antar pribadi	9. Guru memiliki hubungan komunikasi yang baik dengan peserta didik.					
		10. Guru memiliki sifat kerja sama yang baik dengan peserta didik ketika mengajar dikelas.					
		11. Guru tidak memiliki hubungan komunikasi yang baik dengan peserta didik.					
		12. Guru tidak memiliki sifat kerja sama yang baik dengan peserta didik.					
4	Kemampuan membangun jaringan	13. Guru memiliki hubungan kerja dengan tenaga pendidik pada sekolah yang lain.					
		14. Guru membutuhkan informasi dari luar untuk membantu proses kerja disekolah.					

		15. Guru tidak memiliki hubungan kerja dengan tenaga pendidik pada sekolah yang lain.					
		16. Guru tidak membutuhkan informasi dari luar untuk membantu proses kerja disekolah					
5	Kemampuan mengembangkan diri.	17. Guru memperlihatkan pengembangan diri yang lebih baik ketika mengajar dikelas.					
		18. Guru memperlihatkan kemampuan mengajar yang mampu mendorong peserta didik untuk berprestasi.					
		19. Guru kurang mampu untuk memperlihatkan pengembangan diri yang lebih baik ketika mengajar dikelas.					
		20. Guru kurang mampu memperlihatkan kemampuan mengajar yang mampu mendorong peserta didik untuk berprestasi.					
6	Kemampuan guru terhadap kedisiplinan	21. Guru hadir tepat waktu pada saat jam mengajar dikelas.					
		22. Guru menjalankan proses pembelajaran sesuai dengan jadwal mengajar.					
		23. Guru kurang disiplin untuk hadir					

		tepat waktu pada saat jam mengajar dikelas.					
		24. Guru kurang disiplin menjalankan proses pembelajaran sesuai dengan jadwal mengajar.					
7	Kemampuan guru dalam menguasai materi	25. Guru menentukan materi pembelajaran yang akan diajarkan dikelas.					
		26. Guru menjelaskan materi yang terkait dengan pembelajaran.					
		27. Guru kurang mampu menentukan materi pembelajaran yang akan diajarkan dikelas.					
		28. Guru kurang mampu menjelaskan materi yang terkait dengan pembelajaran.					
8	Kemampuan guru menguasai standar kompetensi	29. Guru melakukan pengembangan materi untuk membentuk kompetensi dari peserta didik					
		30. Guru memberikan materi pembelajaran secara berkesinambungan pada saat mengajar					
		31. Guru kurang mampu untuk melakukan pengembangan materi dalam membentuk kompetensi dari peserta Didik					

		32. Guru kurang mampu untuk memberikan materi pembelajaran secara berkesinambungan pada saat mengajar.					
9	Kemampuan guru dalam mengembangkan keprofesian	33. Guru melakukan perubahan cara mengajar yang baik dikelas					
		34. Guru melakukan program kegiatan belajar yang dapat meningkatkan prestasi belajar peserta didik					
		35. Guru kurang mampu untuk melakukan perubahan cara mengajar yang baik dikelas					
		36. Guru kurang mampu untuk melakukan program kegiatan belajar yang dapat meningkatkan prestasi belajar peserta didik.					
10	Kemampuan guru dalam memanfaatkan teknologi informasi	37. Guru menggunakan teknologi sebagai sumber pengetahuan bagi peserta didik					
		38. Guru memanfaatkan teknologi dalam mengembangkan kompetensi peserta didik					
		39. Guru kurang mampu untuk menggunakan teknologi sebagai sumber pengetahuan bagi peserta didik					

		40. Guru tidak mampu memanfaatkan teknologi dalam mengembangkan kompetensi peserta didik					
--	--	--	--	--	--	--	--

Terima kasih _____

Responden



**ANGKET
KOMPETENSI PROFESIONAL**

C. IDENTITAS RESPONDEN

5. Nama Peserta Didik :
6. Nis :
7. Kelas :
8. Alamat :

D. PETUNJUK MENGERJAKAN

3. Di harapkan dapat memberikan penilaian terhadap lembar kuesioner (angket) kompetensi professional.
4. Di harapkan dapat memberikan tanda (√) pada kolom penilaian yang sesuai dengan penilaian anda.

Keterangan:

ST : Sangat Tepat

T : Tepat

RR : Ragu-ragu

KT : Kurang Tepat

STT : Sangat tidak tepat

No	Pernyataan	Skala penilaian				
		Ketepatan				
		ST	T	RR	KT	STT
1	Guru mengeluarkan ide atau gagasan baru ketika mengajar di kelas.					
2	Guru kurang mampu untuk bertutur kata dengan sopan pada saat mengajar di kelas.					
3	Guru tidak mampu mengeluarkan ide atau gagasan ketika mengajar di kelas.					

4	Guru kurang mampu untuk memberikan jawaban ketika peserta didik bertanya.					
5	Guru memiliki hubungan komunikasi yang baik dengan peserta didik					
6	Guru memiliki sifat kerja sama yang baik dengan peserta didik ketika mengajar dikelas.					
7	Guru tidak memiliki hubungan komunikasi yang baik dengan peserta didik.					
8	Guru tidak memiliki sifat kerja sama yang baik dengan peserta didik.					
9	Guru tidak memiliki hubungan kerja dengan tenaga pendidik pada sekolah yang lain.					
10	Guru tidak membutuhkan informasi dari luar untuk membantu proses kerja disekolah					
11	Guru kurang mampu untuk memperlihatkan pengembangan diri yang lebih baik ketika mengajar dikelas.					
12	Guru hadir tepat waktu pada saat jam mengajar dikelas.					
13	Guru menjalankan proses pembelajaran sesuai dengan jadwal mengajar.					
14	Guru kurang disiplin untuk hadir tepat waktu pada					

	saat jam mengajar dikelas.					
15	Guru menentukan materi pembelajaran yang akan diajarkan dikelas.					
16	Guru menjelaskan materi yang terkait dengan pembelajaran.					
17	Guru kurang mampu menentukan materi pembelajaran yang akan diajarkan dikelas.					
18	Guru melakukan pengembangan materi untuk membentuk kompetensi dari peserta didik.					
19	Guru memberikan materi pembelajaran secara berkesinambungan pada saat mengajar.					
20	Guru kurang mampu untuk melakukan pengembangan materi dalam membentuk kompetensi dari peserta Didik.					
21	Guru kurang mampu untuk memberikan materi pembelajaran secara berkesinambungan pada saat mengajar.					
22	Guru melakukan program kegiatan belajar yang dapat meningkatkan prestasi belajar peserta didik.					
23	Guru kurang mampu untuk melakukan perubahan cara mengajar yang baik dikelas.					
24	Guru kurang mampu untuk melakukan program					

	kegiatan belajar yang dapat meningkatkan prestasi belajar peserta didik.					
25	Guru menggunakan teknologi sebagai sumber pengetahuan bagi peserta didik.					

TERIMA KASIH

RESPONDEN



B	ITEM YANG DIAMATI	SKALA PENIALIAN									
		KETEPATAN					KEJELASAN				
	KETERAMPILAN MENGAJAR	SS	S	RR	TS	STS	SJ	J	RR	KJ	STJ
	Pernyataan										
19	Guru memiliki keterampilan mengelolah kelas dalam upaya menciptakan kondisi belajar yang lebih baik.										
20	Guru kurang terampil mengelolah kelas dalam upaya menciptakan kondisi belajar yang lebih baik.										

Penilaian Umum

Secara umum Instrumen ini:

- 1: Tidak baik, sehingga belum dapat digunakan
- 2: Cukup Baik, dapat digunakan tetapi memerlukan banyak revisi
- 3: Baik, dapat digunakan dengan sedikit revisi
- 4: Sangat Baik, dapat digunakan tanpa revisi

Saran

Saran

Januari 2019

Samata-Gowa,

Validator

**Dr. H. Rafi, M. Pd.
NIP.**

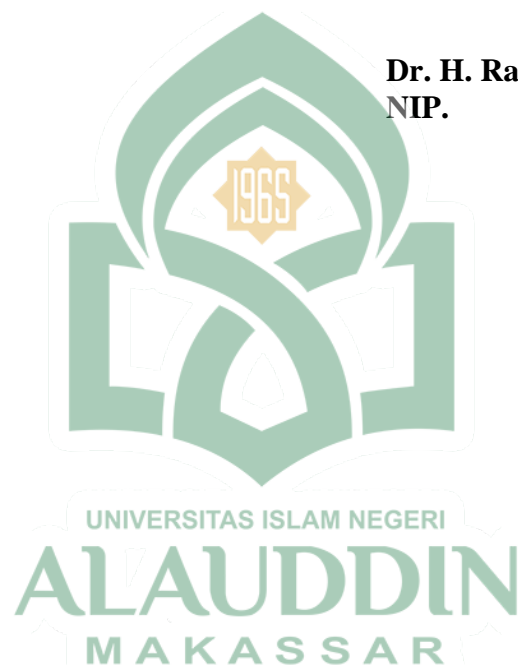

LAMPIRAN
Hasil Uji Validitas Angket Kompetensi Profesional

No	Butir Angket	<i>r</i> -hitung	<i>r</i> -tabel	<i>r</i> -hitung \geq <i>r</i> -tabel
1	KP1	.206	0,30	Tidak Valid
2	KP2	.401		Valid
3	KP3	.568		Valid
4	KP4	.417		Valid
5	KP5	.144		Tidak Valid
6	KP6	-.008		Tidak Valid
7	KP7	.221		Tidak Valid
8	KP8	.359		Valid
9	KP9	.439		Valid
10	KP10	.432		Valid
11	KP11	.739		Valid
12	KP12	.696		Valid
13	KP13	.179		Tidak Valid
14	KP14	.194		Tidak Valid
15	KP15	.510		Valid
16	KP16	.474		Valid
17	KP17	.282		Tidak Valid
18	KP18	-.009		Tidak Valid
19	KP19	.617		Valid
20	KP20	.262		Tidak Valid
21	KP21	.514		Valid
22	KP22	.387		Valid
23	KP23	.349		Valid
24	KP24	.244		Tidak Valid
25	KP25	.607		Valid
26	KP26	.351		Valid
27	KP27	.534		Valid
28	KP28	.199		Tidak Valid
29	KP29	.506		valid
30	KP30	.577		Valid
31	KP31	.626		Valid
32	KP32	.419		Valid
33	KP33	.035		Tidak Valid
34	KP34	.469		Valid
35	KP35	.501		Valid
36	KP36	.567		Valid
37	KP37	.577		Valid
38	KP38	.265		Tidak Valid

39	KP39	.263		Tidak Valid
40	KP40	.288		Tidak Valid

LAMPIRAN

Hasil Uji Validitas Keterampilan Mengajar Guru

No	Butir Angket	<i>r-hitung</i>	<i>r-tabel</i>	<i>r-hitung</i> > <i>r-tabel</i>
1	KM1	.663	0.30	Valid
2	KM2	.688		Valid
3	KM3	.686		Valid
4	KM4	.662		Valid
5	KM5	.693		Valid
6	KM6	.697		Valid
7	KM7	.692		Valid
8	KM8	.694		Valid
9	KM9	.682		Valid
10	KM10	.683		Valid
11	KM11	.682		Valid
12	KM12	.662		Valid
13	KM13	.694		Valid
14	KM14	.662		Valid
15	KM15	.693		Valid
16	KM16	.696		Valid
17	KM17	.690		Valid
18	KM18	.689		Valid
19	KM19	.662		Valid
20	KM20	.688		Valid

X1																			
No	1	2	3	4	5	6	7	8	9	10	11	12	13	14	15	16	17	18	19
1	4	4	5	5	5	4	5	5	5	5	4	5	5	4	5	5	5	5	5
2	5	4	5	5	5	5	5	5	5	5	4	5	5	4	5	5	5	5	5
3	4	4	5	5	5	2	5	2	1	5	1	5	4	4	5	5	5	5	5
4	5	4	5	5	5	5	5	5	5	5	4	5	5	4	5	5	5	5	5
5	5	4	5	5	5	5	5	5	5	5	4	5	5	4	5	5	5	5	5
6	4	4	5	5	5	5	5	5	5	5	4	5	5	4	5	5	5	5	5
7	5	4	5	5	5	5	5	5	5	5	4	5	5	4	5	5	5	5	5
8	4	4	5	5	5	5	5	5	5	5	4	5	5	4	5	5	5	5	5
9	5	4	5	5	5	5	5	5	5	5	4	5	5	4	5	5	5	5	5
10	5	4	5	5	5	5	5	5	5	5	4	5	5	4	5	5	5	5	5
11	5	4	5	5	5	5	5	5	5	5	4	5	5	4	5	5	5	5	5
12	5	4	5	5	5	5	5	5	5	5	4	5	5	4	5	5	5	5	5
13	5	4	5	5	5	5	5	5	5	5	4	5	5	4	5	5	5	5	5
14	4	4	5	5	5	5	5	5	5	5	4	5	5	4	5	5	5	5	5
15	4	4	5	5	5	5	5	5	5	5	4	5	5	4	5	5	5	5	5
16	4	4	5	5	5	5	5	5	5	5	4	5	5	4	5	5	5	5	5
17	4	4	5	5	5	5	5	5	5	5	4	5	5	4	5	5	5	5	5
18	3	3	3	3	5	2	1	5	4	5	3	5	5	5	5	4	3	2	1
19	5	4	5	5	5	5	5	5	5	5	4	5	5	4	5	5	5	5	5
20	5	4	5	5	5	5	5	5	5	5	4	5	5	4	5	5	5	5	5
21	5	4	5	5	5	5	5	5	5	5	4	5	5	4	5	5	5	5	5
22	4	1	4	5	1	2	3	4	1	3	1	3	5	5	5	4	1	4	3
23	5	4	5	5	5	5	5	5	5	5	4	5	5	4	5	5	5	5	5
24	5	4	5	5	5	5	5	5	5	5	4	5	5	4	5	5	4	5	5
25	5	5	5	5	5	5	5	5	5	5	4	5	5	4	4	5	5	4	5
26	5	5	5	5	5	4	5	5	3	4	5	2	2	2	5	5	5	4	5
27	5	5	5	5	5	4	5	5	3	4	5	2	2	2	5	5	5	2	5
28	5	5	5	5	5	4	5	5	3	4	5	2	2	2	5	5	5	4	5
29	5	5	5	5	5	4	5	5	3	4	5	2	2	2	5	5	5	5	5
30	5	5	5	5	5	4	5	5	3	4	5	2	2	2	5	5	5	4	5
31	5	5	5	5	5	4	5	5	3	4	5	2	2	2	5	5	5	4	5
32	5	5	5	5	5	4	5	5	3	4	5	2	2	2	5	5	5	4	5
33	4	4	4	3	4	2	5	4	3	4	5	2	2	3	4	4	4	5	5
34	4	4	4	3	5	5	5	4	5	3	4	5	5	5	4	5	4	5	4
35	5	5	5	5	5	5	5	4	3	5	5	2	2	2	5	5	5	4	5
36	4	5	5	5	5	5	5	4	5	5	5	5	5	2	5	5	5	4	5

NO	1	2	3	4	5	6	7	8	9	10	11	12	13	14	15	16
1	4	3	4	5	5	4	5	5	5	4	4	5	5	5	4	4
2	4	5	4	4	4	5	4	5	5	4	5	4	5	4	3	5
3	4	4	3	4	4	5	5	4	4	1	5	4	5	4	4	5
4	4	5	4	4	5	5	4	5	5	4	5	4	4	4	5	5
5	4	4	4	3	4	5	4	5	3	4	4	4	4	5	5	5
6	4	5	4	4	3	5	5	4	4	4	5	4	3	4	5	5
7	4	5	4	4	5	5	4	5	4	4	4	4	3	4	4	5
8	4	5	4	4	4	5	3	5	5	4	5	4	5	4	4	5
9	4	5	4	4	5	5	4	4	3	4	4	4	5	4	4	5
10	4	5	4	4	4	5	3	4	5	4	5	4	4	4	4	5
11	4	5	4	4	3	5	5	5	4	4	3	4	5	4	4	5
12	4	5	4	4	4	5	3	5	5	4	5	4	5	4	4	5
13	4	5	4	4	3	5	4	5	3	4	3	4	3	4	5	5
14	4	5	4	4	5	5	5	5	5	4	4	4	5	4	5	5
15	4	3	4	4	4	5	4	5	5	4	4	4	5	4	4	3
16	4	5	4	4	5	5	3	5	5	4	5	4	4	4	5	5
17	4	3	4	4	4	5	4	5	4	4	4	4	4	4	4	5
18	5	5	3	5	3	5	5	4	5	3	4	5	4	5	5	5
19	4	3	4	4	4	5	4	5	3	4	4	4	4	4	5	5
20	4	5	4	4	5	5	5	4	5	4	4	4	4	4	5	5
21	4	5	4	4	4	5	4	5	4	4	3	4	4	4	5	5
22	3	5	3	4	5	3	5	5	4	5	4	5	5	4	5	3
23	4	5	4	4	5	5	3	5	5	4	4	4	3	4	5	5
24	4	5	4	4	5	5	5	3	3	4	5	4	4	4	5	5
25	5	5	4	5	4	5	3	5	5	4	4	5	3	5	3	5
26	5	5	5	5	3	2	5	5	4	5	5	5	5	5	4	2
27	5	5	5	5	5	2	4	5	5	5	5	5	5	5	3	2
28	5	5	5	5	3	2	5	3	4	5	3	5	5	5	4	2
29	5	5	5	5	4	2	4	4	4	5	4	5	5	5	4	2
30	5	4	5	5	5	2	4	5	5	5	5	5	4	5	4	2
31	5	5	5	5	3	2	4	5	3	5	4	5	4	5	4	2
32	5	5	5	5	5	2	5	4	5	5	5	5	4	5	4	2
33	4	5	5	4	3	2	3	4	4	5	3	4	4	4	4	2
34	4	5	4	4	5	5	5	5	5	4	5	4	3	4	3	5
35	5	5	5	5	2	2	5	4	3	5	4	5	3	5	4	2
36	5	5	5	5	5	5	4	5	5	5	5	5	4	5	3	5
37	1	5	5	1	5	2	4	4	4	5	3	1	4	1	3	2
38	5	5	5	5	5	5	5	5	5	5	5	5	4	5	3	5

39	5	5	5	5	4	2	5	5	3	5	3	5	5	5	3	2
40	3	5	3	3	5	5	4	5	5	3	5	3	5	3	4	5
41	5	5	4	5	5	5	3	3	4	4	5	5	5	5	4	5
42	4	4	3	4	4	5	5	5	5	3	3	4	5	4	4	5
43	2	4	4	2	5	4	4	5	4	2	4	2	4	2	4	4
44	5	4	4	5	5	5	5	4	5	4	5	5	3	5	4	5
45	5	5	5	5	5	2	4	4	3	5	5	5	5	5	4	2
46	4	5	3	4	4	5	5	4	5	3	3	4	3	4	3	5
47	5	5	5	5	5	2	4	5	4	5	2	5	5	5	4	2
48	2	3	2	2	5	5	3	4	4	2	5	2	4	2	4	5
49	3	3	3	3	5	5	5	4	5	3	3	3	4	3	3	5
50	2	5	4	2	3	4	3	5	3	4	4	2	5	2	4	4
51	4	4	4	4	5	5	4	3	3	4	4	4	3	4	3	5
52	4	4	4	4	4	5	5	5	3	4	5	4	5	4	4	5
53	4	3	3	4	5	2	5	5	5	3	3	4	4	4	3	2
54	2	4	5	2	3	5	4	3	4	5	4	2	4	2	4	5
55	5	5	5	5	4	5	3	5	5	5	5	5	5	5	4	5
56	4	3	2	4	4	5	4	4	3	2	5	4	5	4	5	5
57	5	4	5	5	5	5	5	3	4	5	3	5	4	5	5	5
58	5	5	5	5	5	5	4	5	5	5	5	5	5	5	4	5
59	4	4	3	4	3	5	5	5	4	3	4	4	3	4	5	5
60	5	3	4	5	5	5	5	3	5	4	5	5	5	5	4	5
61	4	4	5	4	3	2	3	5	2	5	3	4	4	4	3	2
62	4	4	5	4	3	4	5	4	4	5	5	4	4	4	4	4
63	5	5	3	5	4	4	3	4	5	3	4	5	3	5	5	4
64	5	4	5	5	5	1	5	5	5	5	5	5	5	5	4	1
265	288	264	266	272	264	270	287	271	262	269	268	271	268	260	262	

NO	1	2	3	4	JUMLAH
1	83	86	83	86	338
2	87	85	87	85	344
3	83	88	83	87	341
4	83	83	83	86	335
5	83	86	83	87	339
6	87	86	88	86	347
7	94	95	95	97	381
8	91	84	91	84	350
9	83	84	83	83	333
10	88	85	88	85	346
11	87	87	87	83	344
12	83	84	83	84	334
13	83	87	83	87	340
14	82	84	82	84	332
15	83	83	83	84	333
16	81	84	81	84	330
17	79	85	79	85	328
18	77	82	77	82	318
19	85	81	83	81	330
20	83	81	83	81	328
21	83	83	83	83	332
22	83	84	84	84	335
23	87	85	87	85	344
24	78	84	78	84	324
25	86	89	86	91	352
26	77	83	77	83	320
27	89	84	90	84	347
28	79	81	79	81	320
29	84	85	77	85	331
30	82	79	78	80	319
31	77	83	77	83	320
32	82	80	79	80	321
33	79	81	79	81	320
34	82	79	82	79	322
35	77	84	77	84	322
36	72	82	79	81	314
37	87	86	87	86	346
38	83	83	81	83	330

39	81	82	79	82	324
40	79	81	77	81	318
41	83	84	83	84	334
42	82	81	80	81	324
43	78	80	76	80	314
44	87	86	87	86	346
45	80	82	81	82	325
46	86	88	86	88	348
47	87	89	87	89	352
48	80	84	80	84	328
49	80	81	80	80	321
50	87	96	87	96	366
51	88	92	90	92	362
52	80	86	80	85	331
53	80	87	80	87	334
54	80	85	81	85	331
55	81	86	82	86	335
56	80	84	81	84	329
57	81	83	82	83	329
58	87	85	88	85	345
59	83	86	84	86	339
60	80	96	80	96	352
61	80	86	81	87	334
62	80	81	80	81	322
63	78	80	78	80	316
64	79	81	78	81	319

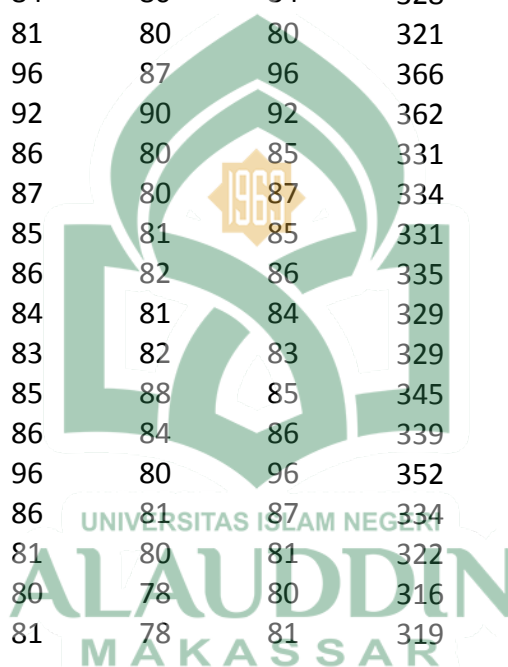

DAFTAR RIWAYAT HIDUP

A. Identitas Pribadi

: SABRI Nama

Tempat/ Tanggal Lahir : Itterung/ 04 Desember, 1988

Alamat : Desa Itterung Kec. Tellu Siattinge Kab. Bone

Anak ke : 7 dari 7 bersaudara

B. Riwayat Keluarga

- Ayah : H. Manda
- Ibu : Hj. Hati
- Saudari : 1. Asni
2. Hj. Tanti
3. Suriati, S.Pd.
4. Hj. Astuti
5. Mastura, S.Pd.I.
- Saudara : 1. Bustang
2. Sabri, S.Pd.I.

C. Riwayat Pendidikan

- Sekolah Dasar (SD INP 12/79 ITTERUNG) Kecamatan Tellu Siattinge Kabupaten Bone (Tahun 1996-2002).
- Madrasah Tsanawiyah Negeri (MTsN 400) Watampone Kabupaten Bone (Tahun 2002 -2005).
- Madrasah Aliyah Pon-Pes An-Nahdlah UP Makassar (Tahun 2005-2008).

- Institut Agama Islam Negeri (IAIN) Bone, Jurusan Tarbiyah Program Studi Pendidikan Bahasa Inggris (Tahun 2009-2013).
- Pascasarjana Universitas Islam Negeri Alauddin Makassar, Konsentrasi Pendidikan Agama Islam (Tahun 2016 -2019).

