

## PERNYATAAN KEASLIAN SKRIPSI

Mahasiswa yang bertandatangan di bawah ini:

Nama : Nurul Awainah

NIM : 70100111068

Tempat/TanggalLahir : Makassar, 22 Juni 1993

Jur/Prodi/Konsentrasi : Farmasi

Alamat : Jl. Tun Abd Razak Komp. Graha Lestari A5 No 1

Judul : Standarisasi Ekstrak Metanol Klika Anak Dara (*Croton oblongus* Burm f.)

Menyatakan dengan sesungguhnya dan penuh kesadaran bahwa skripsi ini benar adalah hasil karya sendiri. Jika dikemudian hari terbukti bahwa ia merupakan duplikat, tiruan, plagiat, atau dibuat oleh orang lain, sebagian atau seluruhnya, maka skripsi dan gelar yang diperoleh karenanya batal demi hukum.

Gowa, April 2015

Penyusun,

UNIVERSITAS ISLAM NEGERI  
**ALAUDDIN**  
M A K A S S A R  
NURUL AWAINAH  
NIM. 70100111068

## PENGESAHAN SKRIPSI

Skripsi yang berjudul “Standarisasi Ekstrak Metanol Klika Anak Dara (*Croton oblongus* Burm f.)” yang disusun oleh Nurul Awainah, NIM: 70100111068, Mahasiswa Jurusan Farmasi Fakultas Kedokteran & Ilmu Kesehatan UIN Alauddin Makassar, diuji dan dipertahankan dalam ujian sidang skripsi yang diselenggarakan pada hari jumat tanggal 22 Januari 2016 M yang bertepatan dengan tanggal 12 Rabiul akhir 1437 H, dinyatakan telah dapat diterima sebagai salah satu syarat untuk memperoleh gelar Sarjana dalam Fakultas Kedokteean & Ilmu Kesehatan, Jurusan Farmasi.

Gowa, **22 Januari 2016 M**  
**12 Rabiul Akhir 1435 H**

### DEWAN PENGUJI

Ketua : Dr.dr.H Andi Armyn Nurdin, M.Sc. (.....)

Sekretaris :Dr. Nur Hidayah, S.Kep., Ns., M.Kes. (.....)

Pembimbing I : Mukhriani, S.Si., M.Si., Apt (.....)

Pembimbing II :A. Armisman Edy Paturusi S.Farm., M.Si., Apt.(.....)

Penguji I : Haeriah, S.Si., M.Si (.....)

Penguji II : Nurkhalis A Gaffar S.Ag., M.Hum (.....)

Diketahui oleh:

Dekan Fakultas Kedokteran & Ilmu Kesehatan  
UIN Alauddin Makassar,

**Dr. dr. H. Andi Armyn Nurdin, M.Sc.**  
**NIP. 19550203 198312 1 001**

## KATA PENGANTAR

Assalamualaikum Warahmatullahi Wabarakatuh

Syukur alhamdulillah penulis panjatkan kehadirat Allah swt atas segala rahmat dan hidayah-Nya yang telah diberikan sehingga skripsi ini dapat terselesaikan dengan baik, tak lupa pula salam dan salawat saya kirimkan untuk baginda Rasulullah saw. Skripsi ini merupakan salah satu syarat untuk memperoleh gelar sarjana pada Fakultas Kedokteran dan Ilmu Kesehatan Universitas Islam Negeri Alauddin Makassar.

Pada kesempatan ini penulis mengucapkan terima kasih yang tak terhingga kepada kedua orang tua penulis yaitu Dr. H. Kamaruddin Tone MM dan Dra. Hj. Chudriah Sahabuddin M.Si. serta keluarga besar yang tiada henti-hentinya mendoakan dan mencurahkan kasih sayangnya, yang selalu memberikan nasehat, kritik, semangat dan motivasi sehingga skripsi ini dapat selesai tepat pada waktunya.

Penulis juga tak lupa menyampaikan terima kasih yang sebesar-besarnya kepada:

1. Prof. Dr. H. Musafir Pababari selaku Rektor Universitas Islam Negeri Alauddin Makassar yang telah memberikan kesempatan menyelesaikan studi di UIN Alauddin Makassar

2. Bapak Dr. dr. H. A. Armyn Nurdin, M.Sc. selaku Dekan Fakultas Kedokteran & Ilmu Kesehatan UIN Alauddin Makassar.

3. Ibu Dr A. Nur Hidayah., S.Kep., Ns., M.Kes selaku Wakil Dekan I Fakultas Kedokteran & Ilmu Kesehatan UIN Alauddin Makassar.

4. Ibu Dr. A. Susilawati SKM., M.Kes, selaku Wakil Dekan II Fakultas Kedokteran & Ilmu Kesehatan UIN Alauddin Makassar.

5. Bapak Dr. Muchtar Lutfi., M.Pd. selaku Wakil Dekan III Fakultas Kedokteran & Ilmu Kesehatan UIN Alauddin Makassar.

6. Ibu Haeriah, S.Si., M.Si. selaku Ketua Jurusan Farmasi UIN Alauddin Makassar sekaligus penguji kompetensi yang telah memberi masukan dan saran demi kesempurnaan skripsi ini..

7. Kepada Ibu Mukhriani, S.Si, M.Si., Apt. selaku pembimbing pertama atas segala keikhlasannya memberikan bimbingan, motivasi serta meluangkan waktu, tenaga, pikiran kepada penulis sejak rencana penelitian sampai tersusunnya skripsi ini.

8. Kepada Bapak A. Armisman Edy Patturusi S.Farm, M.Si., Apt. selaku pembimbing kedua atas segala keikhlasannya memberikan bimbingan, motivasi serta meluangkan waktu, tenaga, pikiran kepada penulis sejak rencana penelitian sampai tersusunnya skripsi ini.

9. Bapak Nurkhalis A Gaffar, S.Ag, M. Hum. selaku penguji agama yang telah memberikan tuntunan dan pengarahan dalam mengoreksi seluruh kekurangan pada skripsi ini.

10. Bapak/Ibu dosen yang dengan ikhlas membagi ilmunya, semoga jasanya mendapatkan balasan dari Allah swt. serta seluruh staf jurusan Farmasi Fakultas Kedokteran & Ilmu Kesehatan yang telah memberikan bantuan kepada penulis.

11. Kepada seluruh Laboran Jurusan Farmasi Fakultas Kedokteran & Ilmu Kesehatan UIN Alauddin Makassar yang senantiasa membimbing dan mengarahkan penulis selama penelitian.

12. Kepada teman-teman seperjuangan yang telah banyak membantu penulis teman-teman farmasi angkatan 2011 khususnya kelas Farmasi A, kakak-kakak angkatan 2005-2010, dan adik-adik angkatan 2013-2014 Farmasi UIN Alauddin Makassar.

Penulis menyadari bahwa skripsi ini masih banyak kekurangan dan kelemahan. Namun semoga skripsi ini dapat bermanfaat sebagai tambahan referensi ilmu pengetahuan. Amin.

Makassar, Januari 2016

Penyusun



## DAFTAR ISI

|   |     |
|---|-----|
| JUDUL .....   | i   |
| PERNYATAAN KEASLIAN SKRIPSI .....                           | ii  |
| PENGESAHAN .....  | iii |
| KATA PENGANTAR.....   | iv  |
| DAFTAR ISI .....  | vii |
| DAFTAR LAMPIRAN .....                                       | ix  |
| DAFTAR TABEL .....  | x   |
| DAFTAR PERHITUNGAN.....                                     | xi  |
| DAFTAR GAMBAR.....  | xii |
| ABSTRAK .....   | xiv |
| <b>BAB I    PENDAHULUAN</b>                                 |     |
| A. Latar Belakang Masalah .....                             | 1   |
| B. Rumusan Masalah .....                                    | 3   |
| C. Defenisi Operasional dan Ruang Lingkup.....              | 4   |
| D. Kajian Pustaka .....                                     | 5   |
| E. Tujuan Dan Manfaat Penelitian.....                       | 6   |
| <b>BAB II    TINJAUAN TEORITIS</b>                          |     |
| A. Uraian Tanaman .....                                     | 8   |
| B. Penyarian .....  | 10  |
| C. Standarisasi.....  | 18  |
| D. Tinjauan Islam Tentang Pemanfaatan Tumbuh-tumbuhan ..... | 23  |

|                |   |    |
|----------------|---|----|
| <b>BAB III</b> | <b>METODOLOGI PENELITIAN</b>            |    |
|                | A. Jenis dan Lokasi Penelitian.....     | 27 |
|                | B. Pendekatan Penelitian.....           | 27 |
|                | C. Pengolahan dan Pengujian Sampel..... | 27 |
|                | D. Instrument Penelitian.....           | 34 |
| <b>BAB IV</b>  | <b>HASIL PENELITIAN DAN PEMBAHASAN</b>  |    |
|                | A. Hasil Penelitian.....                | 36 |
|                | B. Pembahasan .....                     | 41 |
| <b>BAB V</b>   | <b>PENUTUP</b>                          |    |
|                | A. Kesimpulan.....                      | 46 |
|                | B. Implikasi Penelitian.....            | 46 |
|                | KEPUSTAKAAN.....                        | 47 |
|                | LAMPIRAN-LAMPIRAN.....                  | 49 |
|                | DAFTAR RIWAYAT HIDUP.....               | 86 |

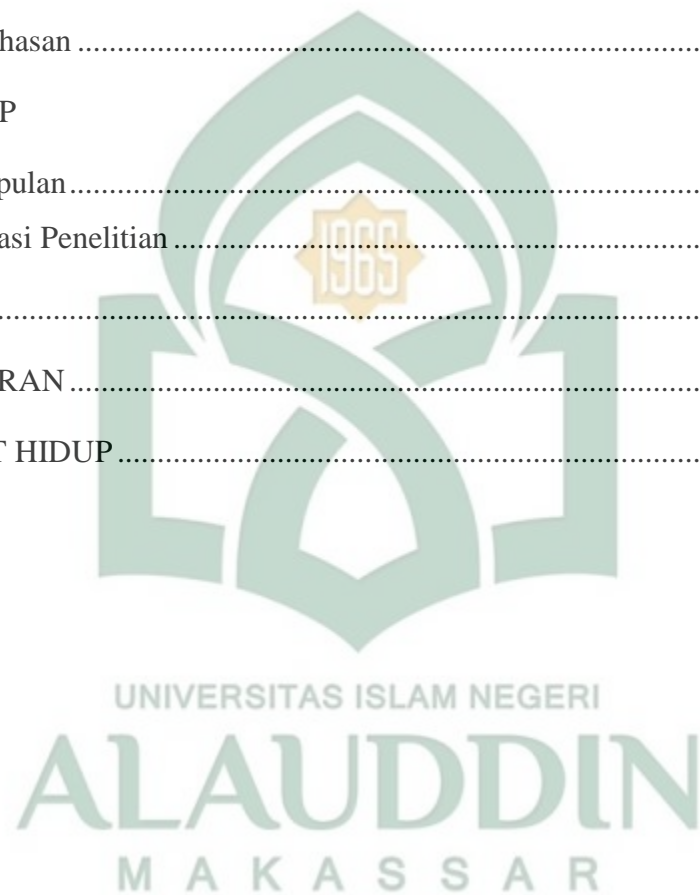

## DAFTAR LAMPIRAN

| Lampiran   | Halaman |
|--|---------|
| 1. Skema kerja ekstraksi .....   | 50      |
| 2. Pengujian Parameter spesifik Klika anak dara.....                               | 51      |
| 3. Pengujian Parameter non spesifik kadar abu .....                                | 52      |
| 4. Pengujian Parameter non spesifik susut pengeringan dan rapat jenis.....         | 53      |
| 5. Pengujian Parameter non spesifik cemaran mikroba .....                          | 54      |
| 6. Data Hasil Pengamatan .....   | 55      |
| 7. Perhitungan kadar ekstrak metanol yang larut dalam air.....                     | 59      |
| 8. Perhitungan kadar ekstrak metanol yang larut dalam etanol .....                 | 61      |
| 9. Perhitungan kadar abu total ekstrak metanol Klika anak dara.....                | 63      |
| 10. Perhitungan kadar abu tidak larut asam ekstrak metanol Klika anak dara .....   | 65      |
| 11. Perhitungan kadar air ekstrak metanol Klika anak dara .....                    | 67      |
| 12. Perhitungan rapat jenis ekstrak metanol Klika anak dara .....                  | 68      |
| 13. Perhitungan kadar susut pengeringan ekstrak metanol Klika anak dara.....       | 71      |
| 14. Perhitungan jumlah koloni cemaran mikroba ekstrak metanol Klika anak dara .... | 73      |
| 15. Gambar Tanaman anak dara .....   | 76      |
| 16. Dokumentasi Penelitian.....  | 77      |





## DAFTAR PERHITUNGAN

| Perhitungan  | Halaman |
|--|---------|
| 1. Kadar Ekstrak Metanol Klika anak dara yang Larut dalam Air.....     | 59      |
| 2. Kadar Ekstrak Metanol Klika anak dara yang Larut dalam Etanol ..... | 61      |
| 3. Kadar Abu Tidak larut asam Ekstrak Metanol Klika anak dara .....    | 63      |
| 4. Kadar Air Ekstrak Metanol Klika anak dara .....                     | 67      |
| 5. Rapat Jenis Ekstrak .....   | 68      |
| 6. Rapat Jenis Ekstrak Pengenceran Konsentrasi 5%.....                 | 68      |
| 7. Rapat Jenis Ekstrak Pengenceran Konsentrasi 10%.....                | 69      |
| 8. Kadar Susut Pengerinan .....  | 71      |
| 9. Koloni Cemarkan Bakteri Ekstrak Metanol Klika anak dara .....       | 73      |



## DAFTAR TABEL

| Tabel   | Halaman |
|---|---------|
| 1. Organoleptik Ekstrak Metanol Klika anak dara ( <i>Croton oblongus</i> Burm f.) | .55     |
| 2. Identifikasi Komponen Kimia  | 55      |
| 3. Kadar Senyawa Larut Air  | 55      |
| 4. Kadar Senyawa Larut Etanol   | 56      |
| 5. Kadar Abu Total  | 56      |
| 6. Kadar Abu Tidak Larut Asam   | 56      |
| 7. Kadar Air Ekstrak  | 57      |
| 8. Bobot Jenis Air  | 57      |
| 9. Rapat Jenis Ekstrak Pengenceran Konsentrasi 5%                                 | 57      |
| 10. Rapat Jenis Ekstrak Pengenceran Konsentrasi 10%                               | 57      |
| 11. Kadar Susut Pengeringan Ekstrak   | 58      |
| 12. Jumlah Koloni Cemarkan Bakteri  | 58      |
| 13. Jumlah Koloni Cemarkan Bakteri  | 58      |

## DAFTAR GAMBAR

| Gambar  | Halaman |
|---|---------|
| 1. Skema Kerja Ekstraksi klika anak dara ( <i>Croton oblongus</i> Burm f.).....                       | 50      |
| 2. Skema Kerja Paramater Spesifik klika anak dara ( <i>Croton oblongus</i> Burm f.).....              | 51      |
| 3. Skema Kerja Uji Parameter Non Spesifik (Kadar Abu, Kadar Abu tidak larut asam, dan Kadar air)..... | 52      |
| 4. Skema Kerja Uji Parameter Non Spesifik (Susut pengeringan dan rapat jenis klika anak dara) .....   | 53      |
| 5. Skema Kerja Uji Parameter Non Spesifik ( Cemarkan Bakteri) .....                                   | 54      |
| 6. Tanaman Anak Dara.....   | 76      |
| 7. Batang Anak Dara .....   | 76      |
| 8. Alat Rotavapor.....  | 77      |
| 9. Ekstrak Metanol Klika anak dara ( <i>Croton oblongus</i> Burm f.) .....                            | 77      |
| 10. Identifikasi Komponen Kimia (Steroid).....  | 78      |
| 11. Identifikasi Komponen Kimia (Flavanoid) .....   | 78      |
| 12. Kadar Ekstrak Larut Air.....  | 78      |
| 13. Kadar Ekstrak Larut Etanol .....  | 79      |
| 14. Kadar Abu .....   | 79      |
| 15. Kadar Abu Tidak Larut Asam .....  | 79      |

|  |    |
|--|----|
| 16. Alat Destilasi .....               | 80 |
| 17. Kadar Air .....                    | 80 |
| 18. Bobot Jenis Pengenceran 5% .....   | 81 |
| 19. Bobot Jenis Pengenceran 10 % ..... | 81 |
| 20. Susut Pengeringan .....            | 82 |
| 21. Cemarkan Bakteri .....             | 82 |
| 22. Cemarkan Kapang .....              | 84 |



## ABSTRAK

Nama Penulis : Nurul Awainah  
NIM : 70100111068  
Judul Skripsi : Standarisasi Ekstrak Metanol Klika Anak Dara (*Croton oblongus Burm F.*).

---

Telah dilakukan penelitian standarisasi mutu ekstrak metanol klika anak dara (*Croton oblongus* Burm F.). Sampel ekstrak metanol klika anak dara (*Croton oblongus* Burm F.). Penelitian ini bertujuan untuk menentukan hasil yang diperoleh dari klika anak dara (*Croton oblongus* Burm F) dimaserasi dengan metanol lalu diekstraksi, kemudian diuji mutunya secara spesifik dan non spesifik. Berdasarkan standarisasi ekstrak metanol klika anak dara menunjukkan nilai parameter spesifik dan non spesifik sebagai berikut: ekstrak berbentuk kental, berwarna merah kehitaman, dan berbau khas; identifikasi kimia ekstrak metanol klika anak dara positif mengandung steroid; kadar senyawa larut dalam air yakni 13,37%; kadar senyawa larut dalam etanol yakni 25,01 %; kadar abu total yakni 14,73 %; kadar abu tidak larut asam yakni 12,16%; kadar air yakni 7,30%; rapat jenis ekstrak pengenceran 5% yakni 0,877 dan rapat jenis ekstrak pengenceran 10% yakni 0,881; susut pengeringan ekstrak yakni 13,52%; total cemaran bakteri yakni  $4 \times 10^2$  koloni/g dan total cemaran kapang  $< 1 \times 10^1$  koloni/g.

**Kata kunci** : Standarisasi, *Croton Oblongus* Burm F, parameter spesifik, parameter non spesifik.



## ABSTRACT

Name : Nurul Awaina  
NIM : 70100111068  
Title : Methanol Extracts standardization of Anak Dara (*Croton oblongus* Burm F. ) bark.

---

A research of methanol extract standardization of Anak Dara (*Croton oblongus* Burm F.) bark has been conducted. This research aims to determine which obtained macerated with methanol then extracted, and then tested their quality specifically and non-specifically. Based on the standardization of the methanol extract Anak Dara (*Croton oblongus* Burm F.) bark indicates specific and non-specific parameter values as follows: extract viscous, dark red color and distinctive smell; chemical identification methanol extract Anak Dara (*Croton oblongus* Burm F.) bark positive for steroids; levels of water-soluble compound is 13.37%; concentration of substances soluble in ethanol is 25.01%; total ash content is 14.73%; ash insoluble in acid is 12.16%; water content is 7.30%; density of 5% extract dilution is 0,877 and density of 10% extract dilution is 0.881; drying shrinkage extract is 13.52%; total bacterial contamination is  $4 \times 10^2$  colonies/g and a total of fungi contamination  $< 1 \times 10^1$  colonies/g.

**Keywords:** Standardization, *Croton oblongus* Burm F, specific parameters, non-specific parameter.



## **BAB I**

### **PENDAHULUAN**

#### ***A. Latar Belakang Masalah***

Standarisasi ekstrak tumbuhan obat Indonesia merupakan salah satu tahapan penting dalam pengembangan obat asli Indonesia. Perkembangan teknologi dan tanaman obat Indonesia dalam pelayanan kesehatan telah menggunakan ekstrak tanaman. Hal ini merupakan peluang dan sekaligus tantangan pada perkembangan ilmu pengetahuan dan teknologi kefarmasian serta pertanian dan kedokteran di Indonesia. Dalam perjalanan sejarahnya, ditunjang oleh perkembangan iptek serta kebutuhan upaya kesehatan modern, obat tradisional telah banyak mengalami perkembangan. Perkembangan yang dimaksud mencakup aspek pembuktian khasiat dan keamanannya, jaminan mutu, bentuk sediaan, cara pemberian, pengemasan, dan penampilan serta teknologi produksi. Untuk mendorong peningkatan pemanfaatan obat tradisional Indonesia sekaligus menjamin pelestarian Jamu, Indonesia memprogramkan pengembangan secara berjenjang kedalam kelompok Jamu, Obat Herbal Terstandar dan Fitofarmaka (Anam, Syaiful, dkk. 2013).

Standarisasi dalam kefarmasian adalah serangkaian parameter meliputi parameter spesifik seperti penentuan organoleptik, penentuan kadar senyawa dalam pelarut tertentu serta parameter non spesifik seperti penentuan kadar air, penentuan kadar abu, penentuan bobot jenis, penentuan susut pengeringan dan penentuan cemar mikroba yang hasilnya merupakan unsur – unsur terkait paradigma mutu kefarmasian, mutu dalam artian memenuhi syarat standar (kimia, biologi, dan

farmasi) termasuk jaminan (batas – batas) stabilitas sebagai produk kefarmasian umumnya (Dirjen POM, 2000: 1).

Penggunaan obat tradisional sering memberikan hasil yang berbeda – beda. Hal itu terjadi karena mutu dan kualitas simplisia yang tidak sama menjadi salah satu faktor yang sangat mempengaruhi kualitas simplisia dalam penentuan bahan baku dan proses pembuatan simplisia. Sehingga untuk mendapatkan sediaan atau obat dengan kualitas yang selalu konstan, baik mutu maupun khasiatnya maka bahan bakunya harus mempunyai tetapan yang selalu sama dengan kata lain harus memenuhi standar mutu tertentu (Bambang, 2012).

Secara empiris masyarakat Sinjai, Klika dimanfaatkan sebagai kosmetik yaitu masker pada wajah. Masyarakat Dusun Bongkong Kabupaten Sinjai Tengah secara turun temurun menggunakan tanaman Klika anak dara sebagai bedak dingin yang dipercaya memiliki khasiat mengencangkan kulit. Klika anak dara juga mengobati beberapa penyakit seperti nyeri haid, kanker rahim dan penghilang bau badan.

Dibalik fenomena penciptaan Klika anak dara (*Croton oblongus* Burm f.), nampaknya menyimpan banyak rahasia bagi kesehatan umat manusia. Namun, kita sebagai manusia harus mencari tahu dan menguasai ilmu pengobatan seperti yang dijelaskan oleh Rasulullah saw:



مَنْ تَطَبَّبَ وَلَمْ يَعْلَمْ مِنْهُ طِبٌّ قَبْلَ ذَلِكَ فَهُوَ ضَامِنٌ

Artinya:

“Barang siapa yang mengobati, namun ia tidak menguasai ilmu pengobatan, maka ia harus bertanggung jawab” (HR. Ibnu Majah)

Dalam hal ini Rasulullah SAW. dengan ucapan, tindakan dan keputusannya merupakan teladan yang menunjukkan kepada umat manusia bagaimana pengobatan yang baik. Pengobatan yang merujuk pada ilmu pengetahuan dan eksperimen, bukan pada perkiraan ataupun hanya sekedar fatamorgana. Oleh karena itu, umat manusia sebagai manusia harus terus mencari manfaat dan jaminan mutu dari suatu tanaman agar dapat dimanfaatkan sebagai obat-obatan yang sesuai dengan standar kefarmasian

Berdasarkan hal tersebut diatas, agar khasiat dan stabilitas ekstrak metanol Klika anak dara (*Croton oblongus* Burm f.) yang diperoleh di Dusun Bongkong Kabupaten Sinjai Tengah ini dapat terjamin, maka perlu dilakukan penetapan standar mutu spesifik dan non spesifik.

#### **B. Rumusan Masalah**

Berdasarkan uraian diatas, maka yang menjadi rumusan masalah dalam penelitian ini adalah:

1. Bagaimana standar spesifik dari ekstrak metanol Klika anak dara (*Croton oblongus* Burm f.)?

2. Berapa nilai konstan standar non spesifik dari ekstrak metanol Klika anak dara (*Croton oblongus* Burm f.)?

### **C. Defenisi Operasional dan Ruang Lingkup**

#### **1. Defenisi Operasional**

Pada penelitian ini digunakan beberapa istilah, agar tidak terjadi kekeliruan penafsiran pembaca terhadap variabel–variabel dalam judul, dengan demikian penjelasan mengenai istilah yang digunakan dalam penelitian adalah sebagai berikut:

- a. Standarisasi dalam kefarmasian adalah serangkaian parameter, prosedur dan cara pengukuran dan hasilnya merupakan unsur–unsur yang terkait paradigma mutu kefarmasian (Dirjen POM, 2000: 1).
- b. Parameter spesifik adalah parameter yang berfokus pada senyawa atau golongan senyawa yang bertanggung jawab terhadap aktivitas farmakologis (Saifuddin, 2011: 4).
- c. Parameter non spesifik adalah parameter yang berfokus pada aspek kimia, mikrobiologi dan fisis yang akan mempengaruhi keamanan konsumen dan stabilitas misal kadar logam berat, aflatoksin, kadar air, dan lain-lain (Saifuddin, 2011: 4).
- d. Abu adalah residu anorganik dari hasil pengabuan (Saifuddin, 2011: 14).
- e. Obat Herbal Terstandar adalah obat tradisional yang disajikan dari hasil ekstraksi atau penyarian bahan alam, baik tanaman obat, binatang, maupun mineral yang telah melalui uji praklinis dan bahan bakunya telah distandarisasi (BPOM. 2005: 2)

## 2. Ruang Lingkup

Ruang lingkup penelitian yang digunakan yaitu eksperimentatif dengan pengujian parameter spesifik yang meliputi penentuan organoleptik, penentuan kadar sari yang larut dalam pelarut tertentu serta parameter non spesifik yang meliputi penentuan kadar air, penentuan kadar abu, penentuan rapat jenis, penentuan susut pengeringan, serta penentuan cemaran mikroba dari ekstrak metanol Klika anak dara (*Croton oblongus* Burm f.).

### D. Kajian Pustaka

Pada kajian pustaka dibahas beberapa temuan hasil penelitian sebelumnya untuk melihat kejelasan arah, originalitas, kemanfaatan, dan posisi dari penelitian ini, dibandingkan dengan beberapa temuan penelitian yang dilakukan sebelumnya. Dari beberapa penelitian sebelumnya yang dilakukan oleh Khanitha Pudhom dan Damrong Sommit yang melakukan penelitian “Clerodane diterpenoids and a trisubstituted furan from *Croton oblongifolius*” di Universitas Chulalongkorn dan Universitas Mahanakorn Bangkok Thailand meneliti tentang Penentuan Klerodan baru 3,4,15,16-diepoxycleroda-13(16),14-diene-12,17-olide, 3-(30-methoxy-50-phenylfuran-20-yl)propan-1-ol, yang diisolasi dari Klika anak dara bersama dengan 6 senyawa yang diketahui. Struktur senyawa ini dielusidasi menggunakan spektroskopi NMR dan Massa senyawa ini menunjukkan sitoksisitas yang kuat untuk semua jenis sel kanker.

Peneliti lainnya Eka Dewi Hastuti tahun 2014 yaitu “penentuan aktivitas antioksidan ekstrak metanol Klika anak dara (*Croton oblongus* Burm f.)

menggunakan metode DPPH mendapatkan hasil yaitu memiliki aktivitas antioksidan yang kuat yang terkandung dalam Klika anak dara (*Croton oblongus* Burm f.)

Idealnya ekstrak yang ditetapkan parameter mutu dan keamanannya adalah ekstrak yang berasal dari tanaman yang telah diteliti dan ditetapkan efek farmakologis dan toksisitas klinik (baik akut, subkronis, maupun kronis), yakni telah teruji pada pasien sehingga output yang dihasilkan adalah produk dengan nilai ekonomi dan berdaya tinggi (Saifuddin, 2011: 9).

#### **E. Tujuan dan Manfaat Penelitian**

##### **1. Tujuan Penelitian**

Berdasarkan permasalahan yang dikemukakan diatas, maka dapat ditetapkan tujuan dari penelitian ini, antara lain:

- a. Mengetahui parameter spesifik dari ekstrak metanol Klika anak dara (*Croton oblongus* Burm f.).
- b. Mengetahui nilai konstan parameter non spesifik dari ekstrak metanol Klika anak dara (*Croton oblongus* Burm f.).

##### **2. Manfaat Penelitian**

Melalui aktualisasi penelitian ini diharap memberikan manfaat yaitu:

- a. Mendapatkan parameter standar spesifik dari ekstrak metanol Klika anak dara (*Croton oblongus* Burm f.) sehingga diperoleh berbagai sediaan dari tanaman tersebut.

- b. Mendapatkan nilai konstan parameter standar non spesifik dari ekstrak metanol Klinka anak dara (*Croton oblongus* Burm f.) sehingga diperoleh berbagai sediaan dari tanaman tersebut.



## BAB II

### TINJAUAN TEORETIS

#### A. Uraian Tanaman Klika Anak Dara

##### 1. Klasifikasi

|            |  |
|------------|--|
| Regnum     | : Plantae  |
| Divisi     | : Spermatophyta  |
| Sub Divisi | : Angiospermae   |
| Class      | : Dicotyledonae  |
| Sub Class  | : Sympetalae   |
| Ordo       | : Euphorbiales   |
| Family     | : Euphorbiaceae  |
| Genus      | : Croton   |
| Spesies    | : <i>Croton oblongus</i> Burm F (Caroline. R & Tindale. M, 1993: 56) |

##### 2. Deskripsi

Tanaman klika anak dara (*Croton oblongus* burm F) berupa tanaman semak dengan tinggi 1-2 m. Bentuk batang tegak, bulat, berambut dan berwarna hijau, dengan daun tunggal, berseling dan lonjong. Bentuk tepi daun bergerigi dengan ujung yang runcing. Panjang daun sekitar 3-5 cm, dengan lebar daun sekitar 1-4 cm. Bentuk tangkai silindris dengan panjang 2-3 cm, bentuk pertulangan menyirip dan berwarna hijau. Bunga tanaman majemuk dengan bentuk bulir, berada di ujung batang dengan

kelopak membulat, memiliki banyak benang sari dengan mahkota berbentuk corong. Buah tanaman berbentuk bulat dengan diameter sekitar 0,5 cm dan berwarna hijau.

### **3. Kegunaan**

Tanaman jenis ini biasanya digunakan sebagai antiaging, penghilang bau badan, penghilang nyeri haid dan mengobati kanker (Khanitha Pudhom, 2011).

### **4. Habitat**

Tumbuhan ini tersebar di berbagai tempat, kadang-kadang di rawa dan di hutan dengan ketinggian 700 m. Sebagian besar di lereng bukit dan pegunungan, kadang-kadang di alluvial. Biasanya pada tanah berpasir, namun dapat pula ditemukan pada tanah liat dan tanah berkapur.

### **B. Penyarian**

Penyarian merupakan pemindahan zat aktif yang semula berada di dalam sel, ditarik oleh cairan penyari, sehingga terjadi larutan zat aktif dalam cairan penyari tersebut. Umumnya penyarian akan bertambah baik bila permukaan serbuk simplisia makin luas. Karenanya makin halus serbuk simplisia makin baik penyariannya.

Cairan pelarut dalam proses pembuatan ekstrak adalah pelarut yang baik (optimal) untuk senyawa kandungan yang berkhasiat atau aktif, sehingga senyawa tersebut dapat dipisahkan dari bahan dan dari senyawa lainnya, serta ekstrak hanya mengandung sebagian besar dari senyawa kandungan yang diinginkan dalam hal ekstrak total, maka cairan pelarut dipilih yang melarutkan hampir semua metabolit sekunder yang terkandung (Dirjen POM, 2000: 15).

### **1. Pengertian Ekstraksi**

Ekstraksi adalah penyarian atau penarikan komponen kimia yang terdapat dalam bahan alam baik dari tumbuhan, hewan, biota laut dengan pelarut organik tertentu (Dirjen POM, 1986: 4)

### **2. Tujuan Ekstraksi**

Tujuan ekstraksi adalah untuk menarik dan memisahkan senyawa yang mempunyai kelarutan berbeda-beda dalam berbagai pelarut komponen kimia yang terdapat dalam bahan alam baik dari tumbuhan, hewan, biota laut, dengan menggunakan pelarut organik tertentu. Proses ekstraksi ini didasarkan pada kemampuan pelarut organik untuk menembus dinding sel dan masuk ke dalam rongga sel secara osmosis yang mengandung zat aktif. Zat aktif akan larut dalam pelarut organik dan karena adanya perbedaan konsentrasi antara di dalam dan di luar sel mengakibatkan terjadinya difusi pelarut organik yang mengandung zat aktif keluar sel. Proses ini berlangsung terus menerus sampai terjadi keseimbangan konsentrasi zat aktif di dalam dan di luar sel (Harbone, 1987: 6).

### **3. Faktor yang Mempengaruhi Mutu Ekstrak**

Faktor biologi yang mempengaruhi mutu ekstrak meliputi beberapa hal yaitu:

- a. Identitas jenis (spesies): jenis tumbuhan dari sudut keragaman hayati dapat dikonfirmasi sampai informasi genetik sebagai faktor internal untuk validasi jenis (spesies)



- b. Lokasi tumbuhan asal: lokasi berarti faktor eksternal yaitu lingkungan (tanah dan atmosfer) dimana tumbuhan berinteraksi berupa energi (cuaca, temperatur, cahaya) dan materi (air, senyawa organik dan anorganik)
- c. Periode pemanenan hasil tumbuhan
- d. Penyimpanan bahan tumbuhan
- e. Umur tumbuhan dan bagian yang digunakan

Selain kelima faktor tersebut untuk bahan tumbuhan dari hasil budaya ada lagi faktor GAP (Good Agriculture Practice) sedangkan untuk bahan dari tumbuhan liar (wild crop) ada faktor kondisi proses pengeringan yang umumnya dilakukan di lapangan (Dirjen POM, 2000: 7).

Sedangkan faktor kimia baik untuk bahan dari tumbuhan liar maupun dari tumbuhan obat hasil budaya meliputi beberapa hal, yaitu:

- a. Faktor internal meliputi jenis senyawa aktif, komposisi kuantitatif senyawa aktif, komposisi kualitatif senyawa aktif dan kadar total rata – rata senyawa aktif.
- b. Faktor eksternal meliputi metode ekstraksi perbandingan ukuran alat ekstraksi, ukuran kekerasan dan kekeringan bahan, pelarut yang digunakan, kandungan logam berat, kandungan pestisida (Dirjen POM, 2000: 7).

#### **4. Jenis-jenis Metode Ekstraksi**

Proses ekstraksi dapat dilakukan secara dingin dan secara panas. Ekstraksi secara dingin yaitu dengan metode maserasi, perkolasi dan soxhlatasi, sedangkan ekstraksi secara panas yaitu dengan metode refluks dan destilasi uap air (Sudjadi, 1988: 60).

a. Metode Maserasi

Maserasi merupakan cara penyarian yang sederhana. Maserasi dilakukan dengan cara merendam serbuk simplisia dalam cairan penyari. Cairan penyari akan menembus dinding sel dan masuk ke dalam rongga sel yang mengandung zat aktif, zat aktif akan larut dan karena adanya perbedaan konsentrasi antara larutan zat aktif di dalam dengan yang di luar sel, maka larutan yang terpekat didesak keluar. Peristiwa tersebut berulang sehingga terjadi keseimbangan konsentrasi antara larutan di luar dengan di dalam sel.

Maserasi digunakan untuk penyarian simplisia yang mengandung zat aktif yang mudah larut dalam cairan penyari, tidak mengandung zat yang mudah mengembang dalam cairan penyari, tidak mengandung benzoin, stirak dan lain-lain.

Cairan penyari yang digunakan dapat berupa air, etanol, air-etanol, atau pelarut lain. Bila cairan penyari digunakan air maka untuk mencegah timbulnya kapang, dapat ditambahkan bahan pengawet, yang diberikan pada awal penyarian.

Keuntungan dan kerugian metode maserasi yaitu (Harahap, Y.2010 :29):

1) Keuntungan

Peralatan yang digunakan sederhana

2) Kekurangan

Waktu yang diperlukan untuk mengekstraksi sampel cukup lama, cairan penyari yang digunakan lebih banyak, tidak dapat digunakan untuk bahan-bahan yang mempunyai tekstur keras seperti benzoin, tiraks dan lilin.

## b. Perkolasi

Perkolasi adalah proses penyarian simplisia dengan jalan melewatkan pelarut yang sesuai secara lambat pada simplisia dalam suatu perkolator, atau ekstraksi dengan pelarut yang selalu baru sampai sempurna (exhaustive extraction) umumnya dilakukan pada suhu kamar.

Tujuan dari perkolasi adalah upaya zat berkhasiat tertarik seluruhnya dan biasanya dilakukan untuk zat berkhasiat yang tahan ataupun tidak tahan pemanasan.

Prinsip dari perkolasi adalah serbuk simplisia ditempatkan dalam suatu bejana silinder, yang bagian bawahnya diberi sekat berpori. Cairan penyari dialirkan dari atas kebawah melalui serbuk tersebut, cairan penyari akan melarutkan zat aktif sel-sel yang dilalui sampai mencapai keadaan jenuh. Gerak kebawah disebabkan oleh kekuatan gaya beratnya sendiri dan cairan di atasnya, dikurangi dengan daya kapiler yang cenderung untuk menahan kekuatan yang berperan pada perkolasi antara lain: gaya berat, kekentalan, daya larut, tegangan permukaan, difusi, osmosa, adesi, daya kapiler dan daya geseran.

Keuntungan dan kerugian perkolasi yaitu:

Keuntungan

Tidak terjadi kejenuhan dan pengaliran meningkatkan difusi (dengan dialiri cairan penyari sehingga zat seperti terdorong untuk keluar dari sel)

Kerugian

Cairan penyari lebih banyak dan resiko cemaran mikroba untuk penyari air karena dilakukan secara terbuka (Harahap, Y.2010 :32).

### c. Soxhletasi

Soxhletasi adalah ekstraksi menggunakan pelarut yang selalu baru yang umumnya dilakukan dengan alat khusus sehingga terjadi ekstraksi kontinyu dengan jumlah pelarut yang relatif konstan dengan adanya pendingin balik.

Prinsip soxhletasi adalah ekstraksi menggunakan pelarut yang selalu baru yang umumnya sehingga terjadi ekstraksi kontinyu dengan jumlah pelarut konstan dengan adanya pendingin balik.

Keuntungan dan kekurangan soxhletasi:

Keuntungan

Dapat digunakan untuk sampel dengan tekstur yang lunak dan tidak tahan terhadap pemanasan secara langsung, digunakan pelarut yang lebih sedikit dan pemanasannya dapat diatur.

Kekurangan

Karena pelarut didaur ulang, ekstrak yang terkumpul pada wadah di sebelah bawah terus-menerus dipanaskan sehingga dapat menyebabkan reaksi penguraian oleh panas, jumlah total senyawa-senyawa yang diekstraksi akan melampaui kelarutannya dalam pelarut tertentu sehingga dapat mengendap dalam wadah dan membutuhkan volume pelarut yang lebih banyak untuk melarutkannya serta bila dilakukan dengan skala besar, mungkin tidak cocok untuk menggunakan pelarut dengan titik didih yang terlalu tinggi (Harahap, Y.2010 :30).

#### d. Refluks

Refluks adalah ekstraksi dengan pelarut pada temperatur titik didihnya, selama waktu tertentu dan jumlah pelarut yang relatif konstan dengan adanya pendingin balik. Refluks digunakan untuk mengekstraksi bahan-bahan yang tahan terhadap pemanasan.

Prinsip refluks adalah penarikan komponen kimia yang dilakukan dengan cara sampel dimasukkan ke dalam labu alas bulat bersama-sama dengan cairan penyari lalu dipanaskan, uap-uap cairan penyari terkondensasi pada kondensor bola menjadi molekul-molekul cairan penyari yang akan turun kembali menuju labu alas bulat, akan menyari kembali sampel yang berada pada labu alas bulat, demikian seterusnya berlangsung secara berkesinambungan sampai penyarian sempurna, penggantian pelarut dilakukan sebanyak 3 kali setiap 3-4 jam. Filtrat yang diperoleh dikumpulkan dan dipekatkan.

Keuntungan dan kerugian refluks yaitu:

Keuntungan

Digunakan untuk mengekstraksi sampel-sampel yang memiliki tekstur kasar

Kerugian

Butuh volume total pelarut yang besar dan sejumlah manipulasi operator (Harahap, Y.2010 :35).

#### e. Ekstraksi Cair-Cair

Pada ekstraksi cair-cair, satu komponen bahan atau lebih dari suatu campuran dipisahkan dengan bantuan pelarut. Ekstraksi cair-cair terutama digunakan, bila

pemisahan campuran dengan cara destilasi tidak mungkin dilakukan (misalnya karena pembentukan azeotrop atau karena kepekaannya terhadap panas) atau tidak ekonomis. Seperti ekstraksi padat-cair, ekstraksi cair-cair selalu terdiri dari sedikitnya dua tahap, yaitu pencampuran secara intensif bahan ekstraksi dengan pelarut dan pemisahan kedua fase cair itu sesempurna mungkin (Harbone, 1987).

Ekstraksi cair-cair (liquid extraction, solvent extraction): solute dipisahkan dari cairan pembawa (diluen) menggunakan solven cair. Campuran diluen dan solven ini adalah heterogen (immiscible, tidak saling campur), jika dipisahkan terdapat 2 fase, yaitu fase diluen (rafinat) dan fase solven (ekstrak). Perbedaan konsentrasi solute di dalam suatu fasa dengan konsentrasi pada keadaan setimbang merupakan pendorong terjadinya pelarutan (pelepasan) solute dari larutanyang ada. Gaya dorong (driving force) yang menyebabkan terjadinya proses ekstraksi dapat ditentukan dengan mengukur jarak sistem dari kondisi setimbang (Harbone, 1987).

Pada ekstraksi cair-cair, satu komponen bahan atau lebih dari suatu campuran dipisahkan dengan bantuan pelarut. Proses ini digunakan secara teknis dalam skala besar misalnya untuk memperoleh vitamin, antibiotika, bahan-bahan penyedap, produk-produk minyak bumi dan garam-garam. logam. Proses ini pun digunakan untuk membersihkan air limbah dan larutan ekstrak hasil ekstraksi padat cair. Ekstraksi cair-cair terutama digunakan, bila pemisahan campuran dengan cara destilasi tidak mungkin dilakukan (misalnya karena pembentukan azeotrop atau karena kepekaannya terhadap panas) atau tidak ekonomis. Seperti halnya pada proses ekstraksi padat-cair, ekstraksi cair-cair selalu terdiri atas sedikitnya dua tahap, yaitu

pencampuran secara intensif bahan ekstraksi dengan pelarut, dan pemisahan kedua fase cair itu sesempurna mungkin (Harbone, 1987).

Untuk mencapai proses ekstraksi cair-cair yang baik, pelarut yang digunakan harus memenuhi kriteria sebagai berikut; (Harbone, 1987).

- a) Kemampuan tinggi melarutkan komponen zat terlarut di dalam campuran.
- b) Kemampuan tinggi untuk diambil kembali.
- c) Perbedaan berat jenis antara ekstrak dan rafinat lebih besar.
- d) Pelarut dan larutan yang akan diekstraksi harus tidak mudah campur.
- e) Tidak mudah bereaksi dengan zat yang akan diekstraksi.
- f) Tidak merusak alat secara korosi.
- g) Tidak mudah terbakar, tidak beracun dan harganya relatif murah.

### **C. Proses Pembuatan Ekstrak**

Pembuatan ekstrak melalui tahap-tahap sebagai berikut :

#### 1. Pembasahan

Pembasahan serbuk dilakukan pada penyarian, dimaksudkan memberikan kesempatan sebesar-besarnya kepada cairan penyari memasuki pori-pori dalam simplisia sehingga mempermudah penyarian selanjutnya

#### 2. Penyari/Pelarut

Cairan penyari yang digunakan dalam proses pembuatan ekstrak adalah penyari yang baik untuk senyawa kandungan yang berkhasiat atau aktif. Penyari tersebut dapat dipisahkan dari bahan dan dari senyawa kandungan lainnya. Faktor

utama yang menjadi pertimbangan dalam pemilihan cairan penyari adalah selektifitas, ekonomis, kemudahan bekerja, ramah lingkungan dan aman.

Dalam hal keamanan untuk manusia atau hewan coba, cairan pelarut harus memenuhi syarat kefarmasian atau dalam perdagangan dikenal dengan kelompok spesifikasi "*Pharmaceutical grade*". Sampai saat ini berlaku aturan bahwa pelarut yang diperbolehkan adalah air, alkohol (etanol) atau campuran (air dan alkohol).

### 3. Pemisahan dan Pemurnian

Tujuannya adalah untuk menghilangkan (memisahkan) senyawa yang tidak dikehendaki semaksimal mungkin tanpa pengaruh pada senyawa kandungan yang dikehendaki, sehingga diperoleh ekstrak yang lebih murni. Proses-proses pada tahap ini adalah pengendapan, pemisahan dua cairan tak bercampur, sentrifugasi, dekantasi, filtrasi, serta proses absorpsi dan penukar ion.

### 4. Pemekatan/Penguapan

Pemekatan berarti peningkatan jumlah partikel solut (senyawa terlarut) dengan cara penguapan pelarut tanpa sampai menjadi kering tetapi ekstrak hanya menjadi kental/pekat. (Istiqomah, 2013)

## **D. Macam-macam Ekstrak**

Ekstrak adalah sediaan kental yang diperoleh dengan mengekstraksi zat aktif dari simplisia nabati atau simplisia hewani menggunakan pelarut yang sesuai, kemudian semua atau hampir semua pelarut diuapkan dan massa atau serbuk yang terisi diperlakukan sedemikian sehingga memenuhi baku yang telah ditetapkan

Ekstrak dikelompokan atas dasar sifatnya, yaitu:



1. Ekstrak encer adalah sediaan yang memiliki konsistensi semacam madu dan dapat dituang
2. Ekstrak kental adalah sediaan yang dilihat dalam keadaan dingin dan tidak dapat dituang. Kandungan airnya berjumlah sampai 30%. Tingginya kandungan air menyebabkan ketidakstabilan sediaan obat karena cemaran bakteri.
3. Ekstrak kering adalah sediaan yang memiliki konsistensi kering dan mudah dituang, sebaiknya memiliki kandungan lembab tidak lebih dari 5%.
4. Ekstrak cair, ekstrak yang dibuat sedemikiannya sehingga 1 bagian simplisia sesuai dengan 2 bagian ekstrak cair.

#### **E. Standarisasi**

Standarisasi dalam kefarmasian adalah serangkaian parameter, prosedur, cara pengukuran dan hasilnya merupakan unsur – unsur yang terkait paradigma suatu kefarmasian. Mutu dalam artian memenuhi syarat standar termasuk jaminan stabilitas sebagai produk kefarmasian secara umum. Standarisasi juga berarti proses menjamin bahwa produk akhir (ekstrak) mempunyai nilai parameter tertentu yang konstan (Dirjen POM.2000: 1).

Idealnya ekstrak yang ditetapkan parameter mutu dan keamanannya adalah ekstrak yang berasal tanaman yang telah diteliti dan ditetapkan efek farmakologis dan toksisitas klinik (baik akut, subkronis, maupun kronis), yakni telah teruji pada pasien sehingga output yang dihasilkan adalah produk dengan nilai ekonomi dan berdaya tinggi (Soetarno 1997 :25).

Parameter mutu ekstrak terdiri dari 2, yaitu:

1. Parameter standar spesifik

Aspek parameter spesifik yakni berfokus pada senyawa atau golongan senyawa yang bertanggung jawab terhadap aktivitas farmakologis. Analisis kimia yang dilibatkan ditujukan untuk analisa kualitatif dan kuantitatif terhadap senyawa aktif (Saifuddin,dkk, 2011: 4).

a. Parameter identitas ekstrak

Pemeriksaan identitas bertujuan memberikan identitas obyektif dari nama tanaman dan senyawa identitas yang menjadi petunjuk spesifik dengan metode tertentu (Soetarno1997 :25).

b. Parameter organoleptik

Organoleptik bertujuan sebagai pengenalan awal yang subyektif mungkin dari ekstrak tanaman meliputi betuk, bau, dan rasa(Soetarno1997 :25).

c. Parameter senyawa terlarut dalam pelarut tertentu

Kelarutan senyawa dalam pelarut tertentu bertujuan untuk menentukan jumlah zat terlarut dalam pelarut methanol dan air identik dengan jumlah senyawa yang terkandung secara gravimetric (Soetarno1997 :25).

d. Parameter kimia kandungan ekstrak

Uji kandungan kimia ekstrak bertujuan untuk memberikan gambaran awal komposisi kandungan kimia berdasarkan pada kromatogram (Soetarno1997 :25).

e. Parameter kadar kandungan kimia tertentu

Penetapan kadar kandungan tertentu bertujuan untuk memberikandata kadar kandungan kimia sebagai senyawa identitas atau senyawa yang diduga bertanggung jawab pada efek farmakologi (Soetarno1997 :25) .

2. Parameter Non Spesifik

Aspek Parameter non spesifik yakni berfokus pada aspek kimia, mikrobiologi dan fisis yang akan mempengaruhi keamanan konsumen dan stabilitas missal kadar logam berat, aflatoksin, kadar air dan lain – lain (Saifuddin,dkk, 2011: 4)

a. Parameter susut pengeringan

Penetapan susut pengeringan adalah senyawa yang menghilang selama proses pemanasan (tidak hanya menggambarkan air yang hilang, tetapi juga senyawa menguap yang lain hilang). Pengukuran sisa zat dilakukan pada pengeringan temperature 105<sup>o</sup>C selama 30 menit atau sampai berat konstan dan dinyatakan dalam metode persen (metode gravimetri) (Saifuddin,dkk, 2011 :69).

Apabila dalam pengujian disebutkan “menggunakan zat yang sebelumnya telah dikeringkan dan tidak mengandung minyak menguap”, maka digunakan metode susut pengeringan atau metode gravimetri. Jika dalam pengujian disebutkan “menggunakan zat yang sebelumnya telah dikeringkan dan mengandung minya menguap”, maka digunakan metode penetapan kadar air metode destilasi (Dirjen POM, 2008: 151).

b. Parameter rapat jenis

Rapat jenis adalah perbandingan zat di udara pada suhu  $25^{\circ}\text{C}$  terhadap bobot air dengan volume dan suhu yang sama. Rapat jenis suatu zat hasil yang diperoleh dengan membagi bobot jenis zat dengan bobot jenis air dalam piknometer, jadi rapat jenis tidak memiliki satuan, kecuali dinyatakan lain dalam monografi, keduanya ditetapkan pada suhu  $25^{\circ}\text{C}$  (Saifuddin,dkk, 2011 :70).

c. Parameter kadar air

Tujuan dari penetapan kadar air adalah mengetahui batasan maksimal atau rentang tentang besarnya kandungan air dalam bahan. Hal ini terkait dengan kemurnian dan adanya kontaminan dalam simplisia tersebut. Dengan demikian menghilangkan kadar air hingga jumlah tertentu berguna untuk memperpanjang daya tahan bahan selama penyimpanan (Dirjen POM, 2000: 35). Range kadar air tergantung jenis ekstrak yang diinginkan, ekstrak kering kadar air  $<10\%$ , ekstrak kental  $5-30\%$ , ekstrak cair  $>30\%$ . Kadar air yang cukup beresiko adalah lebih dari  $10\%$  (Saifuddin,dkk, 2011: 70).

d. Penetapan kadar abu

Penetapan kadar abu dilakukan untuk memberikan gambaran kandungan mineral internal dan eksternal yang berasal dari proses awal sampai simplisia dan ekstrak yang berasal dari tanaman secara alami maupun kontaminan selama proses, seperti pisau yang digunakan telah berkarat. Prinsip penentuan kadar abu ini yaitu sejumlah bahan dipanaskan pada temperatur dimana senyawa organik dan turunannya

terdestruksi dan menguap sehingga tinggal unsure mineral dan anorganik yang tersisa (Dirjen POM, 2000: 30-38).

e. Parameter total bakteri dan total kapang

Uji angka lempeng total (ALT) bakteri adalah adanya pertumbuhan bakteri aerob mesofilik setelah contoh diinokulasikan pada media adar lempeng dengan cara tuang atau taburan dan diinkubasi pada suhu dan waktu tertentu.

Tujuan Penetapan cemaran mikroba yaitu untuk menetapkan keberadaan dan jumlah bakteri atau jamur penyebab penyakit atau merusak ekstrak sehingga bias dicegah keberadaannya misalnya *Salmonella thypi*, *E.coli*, *Bacillus subtilis*, *Aspergillus flavus* (Djide, 2006: 74-75).

Untuk menghitung total bakteri saja, dapat digunakan medium NA (Nutrient Agar). Medium NA ini adalah medium yang mengandung sumber nitrogen dalam jumlah yang cukup yaitu 3 gram ekstrak daging dan 5gram pepton dalam 1000 ml air suling, tetapi tidak mengandung sumber karbohidrat. Maka dari itu baik untuk pertumbuhan bakteri, tetapi untuk kapang dan khamir pertumbuhan tidak begitu bagus (Djide, 2006: 23 ).

Jumlah kapang dan khamir dalam suatu contoh dapat dihitung dengan metode cawan dalam medium Potato Dextrose Agar (PDA). PDA adalah media yang mengandung sumber karbohidrat dalam jumlah yang cukup, yang terdiri dari 20% ekstrak kentang dan 2% dekstroza, sehingga baik untuk pertumbuhan kapang dan khamir, tetapi kurang baik untuk pertumbuhan bakteri. Waktu inkubasi diamati pada hari ketiga sampai hari kelima (Ratu, 2010 : 6).

Menurut SK Dirjen POM No : 03726/B/SK/VII/89 tentang batasan maksimum bakteri dalam makanan yaitu 106 koloni/g dan untuk kapang yaitu 104 koloni/g. Ini juga sesuai dengan standar uji cemaran mikroba menurut SNI 19-2897-1992 yaitu standar batas kontaminasi bakteri yang masih dianggap aman untuk dikonsumsi pada obat tradisional sesuai yang disyaratkan oleh Departemen Kesehatan RI sebesar <106 CFU/ml dan batas kontaminasi kapang yang masih dianggap aman untuk dikonsumsi pada obat tradisional sebesar <104CFU/ml (Lud.2010: 84).

f. Parameter Cemaran logam berat

Penentuan kadar logam berat As, Pb, Cd, atau HG atau jenis logam lain dengan metode standar Spektroskopi Serapan Atom (SSA). Penetapan kadar ketiga logam berat ini dilakukan untuk mengetahui bahwa kadar logam berat ekstrak dari ketiga daerah nilainya tidak melebihi nilai yang diperbolehkan, karena berbahaya bagi kesehatan. Keberadaan tempat tumbuh, kondisi air, bahkan peralatan ekstraksi yang digunakan juga berpotensi untuk menimbulkan terdeteksinya keberadaan logam berat.

Residu Pb tidak melebihi 10 mg/kg ekstrak, residu Cd tidak melebihi 0.3 mg/kg (Lud.2010: 84).

**F. Tinjauan Islam Tentang Pemanfaatan Tumbuh-tumbuhan**

Istilah yang populer tentang obat dalam berbagai teks-teks keagamaan ialah *dawa'* (bentuk tunggal) atau *adwiyah* (bentuk jamak) yang berarti obat. Sedangkan kata *da'* yang seakar dengan istilah di atas adalah penyakit (Rahim, Naid, Abu Nawas 2007, 1-3).

Terkait dengan istilah di atas, secara umum dapat ditemukan dalilnya pada hadist Nabi yang berbicara tentang penyakit dan obat, sebagai berikut:

Di dalam firman Allah swt dalam QS. Al-Baqarah/2: 22

الَّذِي خَلَقَ لَكُمْ الْأَرْضَ بِرَحْمَةٍ وَالسَّمَاءَ بِنَاءٍ وَأَنْزَلَ مِنَ السَّمَاءِ مَاءً فَأَخْرَجَ بِهِ مِنَ الثَّمَرَاتِ رِزْقًا  
لَكُمْ فَلَا تَجْعَلُوا إِلِيلًا أَنْتَادَا وَأَنْتُمْ تَعْلَمُونَ «

Terjemahnya :

Dialah yang menjadikan bumi sebagai hamparan bagimu dan langit sebagai atap, dan Dia menurunkan air (hujan) dari langit, lalu Dia menghasilkan dengan hujan itu segala buah-buahan sebagai rezki untukmu; karena itu janganlah kamu Mengadakan sekutu-sekutu bagi Allah[30], Padahal kamu mengetahui (Kementrian Agama RI, 2012: 4).

Allah SWT menjelaskan tentang keesaanNya bahwa Dia yang memberikan nikmat kepada hamba-hamba-Nya dengan mengeluarkan mereka dari tiada kepada ada serta menyempurnakan bagi mereka nikmat lahiriyah dan batiniyah, yaitu Dia menjadikan bagi mereka bumi sebagai hamparan seperti tikar yang dapat ditempati dan didiami, yang dikokohkan dengan gunung-gunung yang menjulang, dan dibangun langit sebagai atap. Sekali lagi ditegaskan bahwa segala ciptaan Allah swt. tidak ada yang sia-sia termasuk juga tumbuh-tumbuhan yang beraneka ragam yang manfaatnya dapat diketahui dari melakukan penelitian-penelitian, termasuk diantaranya adalah klika anak dara (*Croton oblongus* Burn F.).

Tumbuhan merupakan salah satu makhluk hidup ciptaan Allah yang memiliki banyak sekali manfaat. Tumbuh-tumbuhan dapat memunculkan beberapa zat untuk

dimanfaatkan oleh makhluk hidup lainnya, misalnya mulai beberapa vitamin-vitamin, minyak dan masih banyak lainnya, sebagaimana dalam firman Allah swt QS Al-An'am : 99

وَهُوَ الَّذِي أَنْزَلَ مِنَ السَّمَاءِ مَاءً فَأَخْرَجْنَا بِهِ ذَاتَ كُلِّ شَيْءٍ فَأَخْرَجْنَا مِنْ خَضِرٍ أَسْفَلَ مِنْهَا حَبًّا مَنَازِلًا وَمِنَ النَّخْلِ مِنْ طَلْعِهَا قِنْوَانٌ دَانِيَةٌ وَرَجَّتْ مِنْ أَعْنَابٍ وَالزَّيْتُونَ وَالرُّزْنُ وَمُشَبِّهَاتُهَا وَغَيْرَ مُشَبِّهَاتِهَا أَنْظَرُوهُ إِلَى ثَمَرِهِ إِذْ أَثْمَرَ وَيَنْعِهِ إِنَّ فِي ذَلِكَ لَآيَاتٍ لِقَوْمٍ يُؤْمِنُونَ ٩٩

Terjemahnya :

Dan Dialah yang menurunkan air hujan dari langit, lalu Kami tumbuhkan dengan air itu segala macam tumbuh-tumbuhan maka Kami keluarkan dari tumbuh-tumbuhan itu tanaman yang menghijau. Kami keluarkan dari tanaman yang menghijau itu butir yang banyak; dan dari mayang korma mengurai tangkai-tangkai yang menjulai, dan kebun-kebun anggur, dan (Kami keluarkan pula) zaitun dan delima yang serupa dan yang tidak serupa. Perhatikanlah buahnya di waktu pohonnya berbuah dan (perhatikan pulalah) kematangannya. Sesungguhnya pada yang demikian itu ada tanda-tanda (kekuasaan Allah) bagi orang-orang yang beriman. (QS Al-An'am: 99)

Tumbuhan mengalami proses pertumbuhan yang sangat rumit. Mulai dari berkecambah dengan melakukan penyerapan air dari dalam tanah tumbuhan pun memulai perkembangannya. Biji yang tadinya tumbuh menjadi kecambah kulitnya pun mulai robek karena perkembangannya. Selanjutnya tumbuhan mulai mengeluarkan akar dan menembus kedalam tanah untuk mencari makanan dan masih panjang lagi perjalanan tumbuhan menjalani proses pertumbuhannya.

Semua proses pertumbuhan. Mulai dari permukaan yang mendapatkan siraman air, pergerakan, perkembangan dan pertumbuhan yang dialami oleh tanaman



mulai sejak awal sampai dengan proses selanjutnya sebenarnya telah terangkum dalam kata didalam al-quran, seperti dalam kalimat ihtazzat yang berarti “bergerak”, wa robot yang memiliki arti “bertambah atau berkembang”, serta wa anbatat yang artinya “menumbuhkan”. Kata-kata yang telah disebutkan dalam al-quran ini sangatlah sesuai dengan apa yang telah dikemukakan dalam penelitian-penelitian ilmu pengetahuan modern.



Allah swt. berfirman dalam QS Hijr/15 : 19

Terjemahnya :

dan Kami telah menghamparkan bumi dan Kami pancangkan padanya gunung-gunung, serta Kami tumbuhkan di sana segala sesuatu menurut ukurannya (Departemen Agama RI, 2005: 263).

mengisyaratkan tentang nikmat tanah dan berkahnya bagi manusia. Ayat ini menyebutkan bahwa seluruh alam semesta dari gunung hingga lautan tercipta sesuai takaran yang tepat dan bukan terjadi secara kebetulan. Dengan demikian, Allah menyediakan seluruh kebutuhan hidup manusia. Selain manusia, terdapat makhluk lain yang hidup dimuka bumi ini dan Allah memberikan rezeki kepada mereka dan memenuhi keperluannya.

Di dalam firman Allah SWT dalam QS. Asy-syu'araa/26: 7

Terjemahnya :

Dan apakah mereka tidak melihat ke bumi, berapakah banyaknya Kami tumbuhkan di bumi itu berbagai macam tumbuh-tumbuhan yang baik?"(Kementerian Agama RI, 2012:367).

Pada firman Allah swt memberitahukan bahwa telah banyak yang ditumbuhkan di bumi bermacam – macam tumbuhan agar setiap orang dapat memanfaatkan apa yang telah diciptakan dengan baik. Selain itu, umat manusia

dapat memanfaatkannya untuk obat – obatan dengan aneka tanah dan tumbuhannya dan aneka keajaiban yang terhampar pada tumbuh-tumbuhannya (Shihab, 2009: 187).

Dari Jabir bahwa Rasulullah saw. bersabda:

لِكُلِّ دَاءٍ دَوَاءٌ، فَإِذَا أُصِيبَ دَوَاءُ الدَّاءِ بَرَأَ بِإِذْنِ اللَّهِ عَزَّ وَجَلَّ

Artinya :

Setiap penyakit ada obatnya, Apabila didapat obat yang cocok untuk menyembuhkan suatu penyakit, maka penyakit itu akan hilang dengan seizin Allah azza wa jalla (HR. Muslim, hadis no. 4084).

Setiap penyakit yang diturunkan oleh Allah swt. ada obatnya, maka wajib bagi setiap orang untuk berobat dan setiap pengobatan itu harus disesuaikan dengan penyakitnya. Kesembuhan seseorang dari penyakit yang diderita memang Allah swt., yang menyembuhkan, akan tetapi Allah swt. memerintahkan kita untuk berobat dan melarang kita pasrah tanpa melakukan usaha dan ikhtiar maksimal. Karena usaha dan ikhtiar dalam berobat sama sekali tidak bertentangan dengan sikap tawakkal. Allah pun menghendaki agar pengobatan itu dipelajari oleh ahlinya agar sesuai dengan penyakit yang akan diobati sehingga akan mendorong kesembuhan.

Hadis ini mengajak untuk melakukan penelitian medis, sebagaimana yang terdapat dalam sabdanya. Selain itu, Rasulullah Saw menegaskan bahwa obat tersebut ada, namun dibutuhkan orang yang mencarinya dan bersungguh-sungguh dalam melakukan penelitian serta menemukannya. Dengan demikian, umat Islam telah benar

-benar mencapai puncak kejayaannya dalam bidang kedokteran, yang kemudian disebarkan ke seluruh penjuru dunia. Dari berbagai ilmuwan muslim yang pernah dilahirkan tersebut, pastilah terdapat berbagai yang sampai saat ini masih bertahan dan dapat dilestarikan sebagai alternatif pengobatan yang sangat penting.

Konsep pengobatan Islam adalah menggunakan obat yang halal dan baik. Ada hal yang penting dari apa yang disampaikan Rasulullah Saw, bahwa tidak mungkin obat-obat yang digunakan seseorang adalah sesuatu yang haram, karena pastinya ketika Allah menciptakan suatu penyakit, Allah jugamenurunkan obatnya, namun karena Allah Maha Suci (Al-Quddus), tidaklah mungkin Allah akan menurunkan penawarnya dari benda yang haram.

Dalam penelitian ini, maka ditemukan spesies tanaman anak dara (*Croton oblongus* Burn F) sebagai tanaman obat. Untuk pemanfaatan dan mutu tumbuhan tersebut, diperlukan ilmu dan pengalaman (teoretis dan empiris) dengan penelitian dan eksperimen. Salah satunya dalam penetapan mutu ekstrak daun klika anak dara.



UNIVERSITAS ISLAM NEGERI  
**ALAUDDIN**  
M A K A S S A R

## BAB IV

### HASIL DAN PEMBAHASAN

#### A. Hasil Penelitian

##### 1. Parameter Spesifik

##### a. Organoleptik

**Tabel 1.** Organoleptik Ekstrak Metanol Klika anak dara (*Croton oblongus* Burm f.)

| Sampel                          | Organoleptik   |                 |      |
|---------------------------------|----------------|-----------------|------|
|                                 | Bentuk         | Warna           | Bau  |
| Ekstrak metanol Klika anak dara | Ekstrak Kental | Merah Kehitaman | Khas |

##### b. Identifikasi Komponen Kimia

Dari beberapa pengujian yang dilakukan pada uji identifikasi kimia ini didapatkan hasil ekstrak metanol Klika anak dara positif mengandung steroid (lihat gambar. 10) dan flavanoid (lihat gambar. 11).

**Tabel 2.** Identifikasi Komponen Kimia

| Sampel                          | Identifikasi Komponen Kimia |             |             |             |             |                                |
|---------------------------------|-----------------------------|-------------|-------------|-------------|-------------|--------------------------------|
|                                 | Alkaloid                    | Steroid     | Flavanoid   | Fenol       | Kumarin     | H <sub>2</sub> SO <sub>4</sub> |
| Ekstrak Metanol Klika anak dara | Negatif (-)                 | Positif (+) | Positif (+) | Negatif (-) | Negatif (-) | Negatif (-)                    |

##### c. Kadar Ekstrak Larut dalam Air

Hasil penetapan kadar senyawa yang larut dalam air sebesar 12,19%, 13,56%, dan 14,37%. Kadar senyawa larut air rata-rata adalah 13,37% (lihat tabel 3

dan lampiran 5).

**Tabel 3.** Kadar Senyawa Larut Air

| Replikasi | Cawan Kosong (g) | Cawan + Sampel (g) | Bobot Akhir Ekstrak (g) | Kadar Ekstrak Larut Air (%b/v) | Rata – Rata |
|-----------|------------------|--------------------|-------------------------|--------------------------------|-------------|
| 1         | 37,563           | 37, 624            | 0,061                   | 12,19%                         | 13, 37 %    |
| 2         | 46,421           | 46,488             | 0,068                   | 13,56%                         |             |
| 3         | 40,512           | 40,584             | 0,072                   | 14,37%                         |             |

d. Kadar Ekstrak Larut dalam Etanol

Hasil penetapan kadar senyawa yang larut dalam etanol sebesar 24,16%, 25,92%, dan 24,95%. Kadar senyawa larut etanol rata – rata adalah 25,01% (lihat tabel 4 dan lampiran 6) .

**Tabel 4.** Kadar Senyawa Larut Etanol

| Replikasi | Cawan Kosong (g) | Cawan + Sampel (g) | Bobot Akhir Ekstrak (g) | Kadar Ekstrak Larut Etanol (%b/v) | Rata – Rata |
|-----------|------------------|--------------------|-------------------------|-----------------------------------|-------------|
| 1         | 59,082           | 59,203             | 0,121                   | 24,16%                            | 25,01 %     |
| 2         | 42,257           | 42,387             | 0,130                   | 25,92%                            |             |
| 3         | 47,566           | 47,691             | 0,125                   | 24,95%                            |             |

2. Parameter Non Spesifik

a. Kadar Abu

Hasil penetapan kadar abu sebesar 19,47%, 11,18%, dan 13,56%. Kadar abu total rata–rata adalah 14,73% (lihat tabel 5 dan lampiran 7).

**Tabel 5.** Kadar Abu Total

| Replikasi | Cawan Kosong (g) | Cawan + Sampel (g) | Bobot Akhir Ekstrak (g) | Kadar Abu (%b/v) | Rata – Rata |
|-----------|------------------|--------------------|-------------------------|------------------|-------------|
| 1         | 13,841           | 14,232             | 0,391                   | 19,47%           | 14,73 %     |
| 2         | 13,945           | 14,169             | 0,224                   | 11,18%           |             |
| 3         | 11,215           | 11,487             | 0,272                   | 13,56%           |             |

b. Kadar Abu tidak Larut Asam

Hasil penetapan kadar abu tidak larut asam sebesar 13,24%, 12,38%, dan 10, 87%. Kadar abu tidak larut asam rata – rata adalah 12,16% (lihat tabel 6 dan lampiran 8).

**Tabel 6.** Kadar Abu Tidak Larut Asam

| Replikasi | Cawan Kosong (g) | Cawan + Sampel (g) | Bobot Akhir Ekstrak (g) | Kadar Abu Tidak Larut asam (%b/v) | Rata – Rata |
|-----------|------------------|--------------------|-------------------------|-----------------------------------|-------------|
| 1         | 37,563           | 37, 624            | 0,266                   | 13,24%                            | 12, 16 %    |
| 2         | 46,421           | 46,488             | 0,248                   | 12,38%                            |             |
| 3         | 40,512           | 40,584             | 0,218                   | 10, 87%                           |             |

c. Kadar air

Hasil penetapan kadar air sebesar 5,98%, 6,98 %, dan 7,96. Kadar air rata-rata adalah 7,30% (lihat tabel 7 dan lampiran 9).



**Tabel 7.** Kadar Air Ekstrak

| Replikasi | Volume Air (ml) | Bobot Awal Ekstrak (g) | Kadar Air (%b/v) | Rata - Rata |
|-----------|-----------------|------------------------|------------------|-------------|
| 1         | 0,3             | 5,016                  | 5,98%            | 7,30 %      |
| 2         | 0,38            | 5,011                  | 6,98 %           |             |
| 3         | 0,42            | 5,023                  | 7,96%            |             |

## d. Rapat Jenis

Hasil penetapan rapat jenis untuk pengenceran dengan konsentrasi 5% sebesar 0,863, 0,905, dan 0,864. Rapat jenis rata – rata ekstrak pengenceran dengan konsentrasi 5% adalah 0,877 (lihat tabel 9 dan lampiran 10). Sedangkan, hasil penetapan rapat jenis untuk pengenceran 10% sebesar 0,856, 0,897, dan 0,868. rapat jenis rata–rata pengenceran 10% adalah 0,881 (lihat tabel 10 dan lampiran 10).

**Tabel 8.** Bobot Jenis Air

| Pikno Kosong (g) | Pikno + Air (g) | Bobot Jenis Air (g/ml) |
|------------------|-----------------|------------------------|
| 27,40            | 52,07           | 0,987                  |

**Tabel 9.** Rapat Jenis Ekstrak Pengenceran Konsentrasi 5%

| Replikasi | Pikno Kosong (g) | Pikno + Sampel (g) | Bobot Jenis Ekstrak (g/ml) | Rapat Jenis | Rapat Jenis Rata – Rata |
|-----------|------------------|--------------------|----------------------------|-------------|-------------------------|
| 1         | 24,31            | 45,62              | 0,852                      | 0,863       | 0,877                   |
| 2         | 22,45            | 44,80              | 0,894                      | 0,905       |                         |
| 3         | 20,32            | 41,65              | 0,853                      | 0,864       |                         |

**Tabel.10** Rapat Jenis Ekstrak Pengenceran Konsentrasi 10%

| Replikasi | Pikno Kosong (g) | Pikno + Sampel (g) | Bobot Jenis Ekstrak (g/ml) | Rapat Jenis | Rapat Jenis Rata – Rata |
|-----------|------------------|--------------------|----------------------------|-------------|-------------------------|
| 1         | 24,31            | 45,73              | 0,856                      | 0,867       | 0,881                   |
| 2         | 22,45            | 44, 89             | 0,897                      | 0,908       |                         |
| 3         | 20,32            | 41,76              | 0,857                      | 0,868       |                         |

## e. Susut Pengerinan

Hasil penetapan susut pengeringan sebesar 7,77%, 5,91 %, dan 12,86 %. Susut pengeringan rata – rata adalah 8,84% (lihat tabel 11 dan lampiran 11).

**Tabel 11.** Kadar Susut Pengerinan Ekstrak

| Replikasi | Cawan Kosong (g) | Cawan + Sampel (g) | Bobot Akhir Ekstrak (g) | Kadar Susut Pengerinan (%b/v) | Rata – Rata |
|-----------|------------------|--------------------|-------------------------|-------------------------------|-------------|
| 1         | 13,93            | 14,051             | 1,861                   | 7,77%                         | 8,84%       |
| 2         | 13,62            | 15,513             | 1,893                   | 5,91 %                        |             |
| 3         | 13,88            | 15,627             | 1,747                   | 12,86 %                       |             |

## f. Cemarana Mikroba

Hasil penetapan cemaran mikroba untuk cemaran bakteri sebesar  $9 \times 10^{-2}$  Koloni/g,  $185 \times 10^{-3}$  Koloni/g, dan  $238 \times 10^{-3}$  Koloni/g sedangkan untuk cemaran kapang sebesar  $24 \times 10^{-1}$  Koloni/g,  $43 \times 10^{-2}$  Koloni/g, dan  $46 \times 10^{-3}$  Koloni/g (lihat lampiran 12).

**Tabel 12.** Jumlah Koloni Cemaran Bakteri

| Replikasi | Jumlah Koloni |           |           |
|-----------|---------------|-----------|-----------|
|           | $10^{-2}$     | $10^{-3}$ | $10^{-4}$ |
| 1         | 7             | 192       | 273       |
| 2         | 12            | 179       | 189       |
| 3         | 9             | 184       | 252       |

**Tabel 13.** Jumlah Koloni Cemar Kapang

| Replikasi | Jumlah Koloni |           |           |
|-----------|---------------|-----------|-----------|
|           | $10^{-1}$     | $10^{-2}$ | $10^{-3}$ |
| 1         | 27            | 33        | 54        |
| 2         | 32            | 42        | 60        |
| 3         | 13            | 54        | 24        |

### ***B. Pembahasan***

Standarisasi merupakan parameter, prosedur dan cara pengukuran yang hasilnya merupakan unsur-unsur dari mutu kefarmasian dalam artian memenuhi syarat standar termasuk jaminan stabilitas sebagai produk kefarmasian umumnya. Standarisasi juga merupakan proses menjamin bahwa produk obat, ekstrak, atau produk ekstrak mempunyai nilai parameter tertentu yang tetap dan ditetapkan terlebih dahulu. Penetapan parameter standar mutu dari ekstrak tanaman obat perlu dilakukan untuk menjamin mutu dari ekstrak tanaman yang digunakan sebagai obat. Persyaratan mutu ekstrak terdiri dari 2 parameter yakni parameter standar spesifik dan parameter standar non spesifik. Parameter standar spesifik terdiri dari uji organoleptik, penetapan kadar senyawa yang larut air, dan penetapan kadar senyawa yang larut etanol. Adapun parameter standar non spesifik terdiri dari penetapan kadar abu, kadar abu yang tidak larut asam, kadar air, bobot jenis, rapat jenis, susut pengeringan, identifikasi kandungan kimia, dan cemaran mikroba.

Secara empiris masyarakat Sinjai, Klika anak dara (*Croton oblongus* Burm f.) dimanfaatkan sebagai masker wajah. Masyarakat Dusun Bongkong Kabupaten Sinjai

Tengah telah secara turun-temurun menggunakan tanaman Klika anak dara sebagai bedak dingin, yang dipercaya memiliki khasiat mengencangkan kulit. Klika anak dara juga mengobati beberapa penyakit seperti nyeri haid, kanker rahim, dan penghilang bau badan.

Klika anak dara diekstraksi dengan metode maserasi. Pemilihan metode maserasi menggunakan pelarut metanol dikarenakan terdapat kandungan kimia yang terdapat dalam Klika anak dara yang ditakutkan mudah rusak jika dilakukan metode yang menggunakan pemanasan. Metode ini merupakan cara yang paling sederhana dalam proses penyarian. Cairan penyari akan menembus dinding sel dan masuk ke dalam rongga sel yang mengandung zat aktif yang akan larut, dan karena terjadi perbedaan konsentrasi antara larutan zat aktif yang berada di dalam dengan di luar sel, maka larutan yang pekat akan terdesak keluar. Peristiwa tersebut akan terus berulang sampai terjadi kesetimbangan antara di dalam dan di luar sel.

Dari hasil maserasi sampel didapatkan bobot total ekstrak kental Klika anak dara (*Croton oblongus* Burm f.) sebanyak 56,63 gram. Ekstrak kental yang telah didapatkan kemudian dilakukan pengujian untuk parameter spesifik dan non spesifik.

Pada pemeriksaan organoleptik ekstrak yang meliputi bentuk, warna, dan bau. Pada pengamatan pemeriksaan organoleptik didapatkan hasil ekstrak kental, berwarna merah kehitaman, dan memiliki bau khas. Penentuan organoleptik ini termasuk salah satu parameter spesifik yang ditentukan dengan menggunakan panca indera dan bertujuan untuk pengenalan awal secara sederhana dan subjektif.

Pada pengujian parameter spesifik selanjutnya dilakukan uji identifikasi

komponen kimia pada ekstrak metanol Klika anak dara (*Croton oblongus* Burm f.) didapatkan hasil bahwa ekstrak Klika anak dara terdapat kandungan steroid dan flavanoid pada klikanya.

Kadar zat terlarut merupakan uji kemurnian ekstrak yang dilakukan untuk mengetahui jumlah terendah bahan kimia kandungan ekstrak yang terlarut dalam pelarut tertentu. Oleh karena itu, untuk syarat kemurnian dari simplisia maupun ekstrak minimum harus dilakukan uji penetapan kadar zat terekstraksi dalam air dan etanol (Soetarno dan Soediro, 1997). Untuk menyari senyawa yang larut dalam air menggunakan pelarut air-kloroform sedangkan untuk senyawa yang larut dalam etanol menggunakan pelarut etanol 95%. Kadar senyawa yang larut dalam air adalah 13,37% dan kadar senyawa yang larut etanol adalah 25,01%. Hal ini menunjukkan ekstrak lebih banyak terlarut dalam etanol dibandingkan dalam air. Hal ini dikarenakan pelarut metanol merupakan pelarut yang bersifat universal sehingga mampu menarik senyawa polar dan non polar sedangkan pelarut air hanya mampu menarik senyawa yang bersifat polar.

Penentuan kadar abu bertujuan untuk memberikan gambaran kandungan mineral internal dan eksternal. Proses pengabuan ekstrak menggunakan suhu 600°C karena suhu yang lebih dari 600°C dapat menyebabkan hilangnya kandungan alkali dan karbon dioksida pada senyawa karbonat (Close dan Menke, 1986). Proses pengabuan dilakukan hingga senyawa terdestruksi dan menguap hingga tersisa unsur mineral dan anorganik saja. Kadar abu ekstrak sebesar 14,73% dan kadar abu tidak larut asam sebesar 12,16%. Besarnya kadar abu total dalam ekstrak mengindikasikan bahwa ekstrak yang diperoleh

dari proses maserasi banyak mengandung mineral.

Penentuan kadar air juga terkait dengan kemurnian ekstrak. Semakin sedikit kadar air pada ekstrak maka semakin sedikit kemungkinan ekstrak terkontaminasi oleh pertumbuhan jamur (Saifudin et al., 2011). Menurut R.Voight (2005) jenis ekstrak yaitu ekstrak kering kadar air  $< 10\%$ , ekstrak kental  $5-30\%$ , ekstrak cair  $> 30\%$ . Kadar air dalam ekstrak Klika anak dara sebesar  $7,30\%$  yang berarti kadar air dalam ekstrak ini telah memenuhi standar kadar air yang ada dalam suatu ekstrak.

Rapat jenis ekstrak dihitung dengan menggunakan piknometer yang sebelumnya dibilas dengan metanol, pemakaian metanol sebagai pembilas memiliki sifat-sifat yang baik seperti mudah mengalir, mudah menguap, dan bersifat antiseptikum. Jadi sisa-sisa yang tidak diinginkan dapat hilang dengan baik, baik yang ada di luar maupun di dalam piknometer itu sendiri. Piknometer kemudian dikeringkan di dalam oven dengan suhu  $100^{\circ}\text{C}$  selama 1 jam. Hal ini dilakukan dengan tujuan untuk mengembalikan piknometer pada bobot yang sesungguhnya. Ekstrak yang digunakan adalah ekstrak yang telah diencerkan  $5\%$  dan  $10\%$  menggunakan metanol sebagai pelarut. Hasil yang didapatkan sebesar  $0,877$  untuk pengenceran  $5\%$  dan  $0,881$  untuk pengenceran  $10\%$ . Ini menggambarkan besarnya massa persatuan volume untuk memberikan batasan ekstrak cair dan ekstrak kental, rapat jenis juga terkait dengan kemurnian dari ekstrak dan kontaminasi.

Susut pengeringan adalah kadar bagian yang menguap dari suatu zat selama proses pemanasan. Hasil pemeriksaan menunjukkan susut pengeringan Klika anak dara sebesar  $8,84\%$ . Nilai ini menunjukkan jumlah senyawa yang menguap pada saat pemanasan.

Pengujian cemaran bakteri termasuk salah satu uji untuk syarat kemurnian ekstrak. Uji ini mencakup penentuan jumlah mikroorganisme yang diperbolehkan dan untuk menunjukkan tidak adanya bakteri tertentu dalam ekstrak. Pada ekstrak terdapat cemaran bakteri  $9 \times 10^{-2}$  Koloni/g,  $185 \times 10^{-3}$  Koloni/g, dan  $238 \times 10^{-3}$  Koloni/g dan cemaran kapang. Ini berada dibawah batas maksimum yaitu  $10^6$  koloni/g menurut SK Dirjen POM No: 03726/B/SK/VII/89 tentang batasan maksimum mikroba. Rendahnya pertumbuhan bakteri ini juga bisa disebabkan karena ekstrak yang digunakan adalah ekstrak metanol, dimana metanol juga dapat menghambat pertumbuhan bakteri atau mikroba dalam ekstrak. Begitu juga pada pengujian kapang didapatkan hasil sebesar  $24 \times 10^{-1}$  Koloni/g,  $43 \times 10^{-2}$  Koloni/g, dan  $46 \times 10^{-3}$  Koloni/g.

Umat manusia sebagai khalifah diperintahkan oleh Allah swt. untuk memperhatikan bumi dan seisinya serta memanfaatkannya dengan sebaik mungkin, tidak terkecuali tumbuhan. Tumbuhan atau herbal mempunyai banyak manfaat karena dapat digunakan sebagai penunjang bagi kehidupan manusia. Tumbuhan bahkan merupakan bahan pangan, sandai dan papan. Karenanya, manusia diperintahkan untuk meneliti dan menemukan kegunaan-kegunaan dari berbagai macam tumbuhan tersebut. Tumbuhan dengan berbagai macam jenisnya juga digunakan sebagai obat untuk menyembuhkan penyakit.

Seperti halnya dalam penelitian ini yang menguji standarisasi Klika anak dara (*Croton oblongus* Burm f.) sehingga mendapatkan mutu dan kualitas ekstrak yang

baik yang dapat dimanfaatkan untuk mengobati berbagai macam penyakit.





## **BAB V**

### **PENUTUP**

#### ***A. Kesimpulan***

Berdasarkan penelitian yang telah dilakukan diperoleh parameter spesifik dan non spesifik ekstrak sebagai berikut:

1. Melalui pemeriksaan organoleptik diperoleh bentuk ekstrak berupa ekstrak kental berwarna merah kehitaman dengan bau khas. Pada identifikasi komponen kimia mengandung steroid dan flavanoid. Kadar senyawa yang larut dalam air 13,37% dan Kadar senyawa yang larut dalam etanol 25,01%.
2. Melalui pemeriksaan uji parameter spesifik adalah Kadar abu total sebesar 14,73% dan kadar abu tidak larut asam sebesar 12,16 %. Kadar air ekstrak sebesar 7,30%. Rapat jenis ekstrak pengenceran 5% sebesar 0,877 dan pengenceran 10% sebesar 0,881 Susut pengeringan sebesar 8,84%. Total cemaran bakteri dari ekstrak sebesar  $9 \times 10^{-2}$  Koloni/g,  $185 \times 10^{-3}$  Koloni/g, dan  $238 \times 10^{-3}$  Koloni/g dan total cemaran kapang sebesar  $24 \times 10^{-1}$  Koloni/g,  $43 \times 10^{-2}$  Koloni/g, dan  $46 \times 10^{-3}$  Koloni/g.

#### ***B. Implikasi Penelitian***

Pada penelitian ini tidak dilakukan uji penentuan Batas Logam timbal (Pb). Hal ini dapat menjadi salah satu bahan penelitian selanjutnya untuk ekstrak metanol Klika anak dara (*Croton oblongus* Burm f.).

## KEPUSTAKAAN

Al-Qur'an dan Terjemahnya.

Anam, Syaiful, dkk. *Standarisasi Ekstrak Etil Asetat Kayu Sanrego (Lunasia amaro Branco)*. Online Journal of Nature Science. 2013.

Badan POM RI. *Standarisasi Ekstrak Tumbuhan Obat Indonesia, Salah Satu Tahapan Penting dalam Pengembangan Obat Asli Indonesia*. Jakarta: Badan POM RI. 2005.

Bambang, Srijanto, dkk. *Pemurnian Ekstrak Etanol Sambiloto (Andrographis paniculata Ness.) dengan Teknik Ekstraksi Cair - Cair*. Jakarta: Pusat Teknologi Farmasi dan Medika-BPPT. 2012.

Day, JR, R.A, dan Underwood, A.L. *Analisis Kimia Kuantitatif Edisi Keenam*. Jakarta: Erlangga. 2002.

Djide, M. Natsir. *Mikrobiologi Farmasi Dasar*. Makassar: Universitas Hasanuddin. 2006

Direktorat Jenderal Pengawasan Obat dan Makanan. *Parameter Standar Umum Ekstrak Tumbuhan Obat*. Jakarta: Departemen Kesehatan RI. 2000.

----- . *Farmakope Herbal Indonesia*. Jakarta: Departemen Kesehatan RI. 2008.

----- . *Farmakope Indonesia Edisi IV*. Jakarta: Departemen Kesehatan RI. 1995.

----- . *Materia Medika Jilid VI*. Jakarta: Departemen Kesehatan RI. 1995.

----- . *Sediaan Galenik*. Jakarta: Departemen Kesehatan RI. 1986.

Harbone, J.B. *Metode Fitokimia Penuntun Cara Modern Menganalisis Tumbuhan*. Bandung: Penerbit ITB. 1987.

Harahap, Y. *Peran Bioanalisis dalam Penjaminan Kualitas Obat dan Peningkatan Kualitas Hidup Pasien*. Depok: UI - Press. 2010.

Muhadi, dan Muadzlin. *Semua Penyakit Ada Obatnya*. Jakarta: Mutiara Media. 2009.

Munawaroh, Saafatul dan Prima. *Ekstraksi Minyak Daun Jeruk Purut (Citrus histrix D.C) dengan Pelarut Etanol dan N - heksan*. Jurnal Kompetensi Teknik Vol. 2 No. 1. 2010.

Ngozi, Igboh M., Jude, Ikewuchi C. and Catherine, Ikewuchi C. *Chemical Profile of Chromolaena odorata L. (King and Robinson) Leaves*. Pakistan Journal of

Nutrition 8. 2009.

Ratu, Safitri. *Medium Analisis Mikroorganismen*. Jakarta: Bapelkes Cikarang. 2010.

Saifudin, Aziz, Viesa, Rahayu. *Standarisasi Bahan Obat Alam*. Yogyakarta: Graha Ilmu. 2011.

Shihab, Quraish M, *Tafsir Al-Misbah Pesan, Kesan, dan Keserasian Al-Qur'an*. Jakarta: Lentera Hati. 2006.

Soetarno, S., dan I.S., Soediro. *Standarisasi Mutu Simplisia dan Ekstrak Bahan Obat Tradisional*. Presidium Temu Ilmiah Nasional Bidang Farmasi. 1997.

Sudjadi. *Metode Pemisahan Edisi Pertama*. Yogyakarta: Kansius

Vital, P.G, dan Rivera, W.L. *Antimicrobial activity and cytotoxicity of Chromolaena odorata (L.) king and Robinson and Uncaria perrottetii Merr. extracts*, Journal of medical Plants Research, Volume 3. 2009.

Waluyo, Lud. *Teknik dan Metode Dasar dalam Mikrobiologi*. Malang: UMM-Press. 2010.





LAMPIRAN

UNIVERSITAS ISLAM NEGERI  
**ALAUDDIN**  
M A K A S S A R

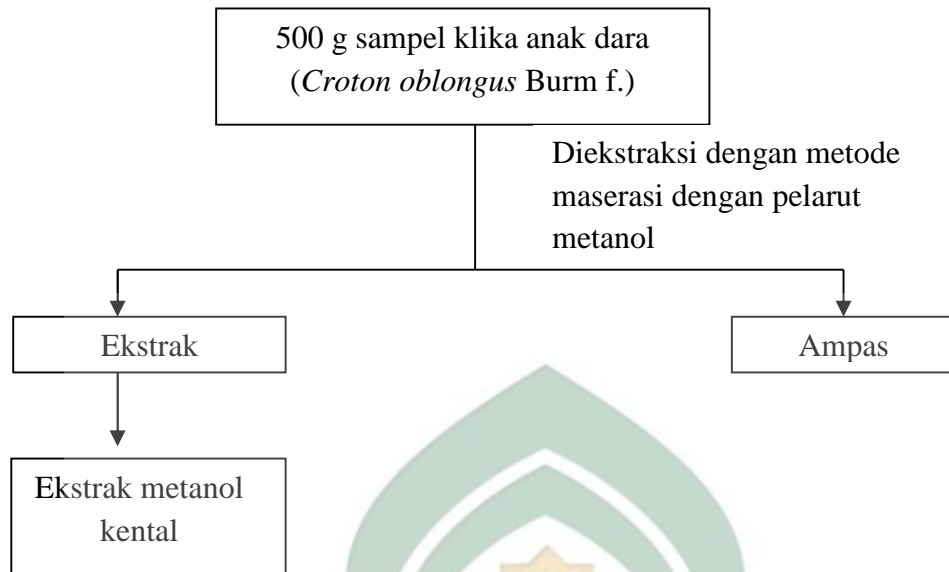
**Lampiran 1.** Skema kerja ekstraksi

Gambar 1. Skema Kerja Ekstraksi klika anak dara (*Croton oblongus* Burm f.)

**Lampiran 2.** Pengujian Parameter spesifik klika anak dara (*Croton oblongus* Burm f)

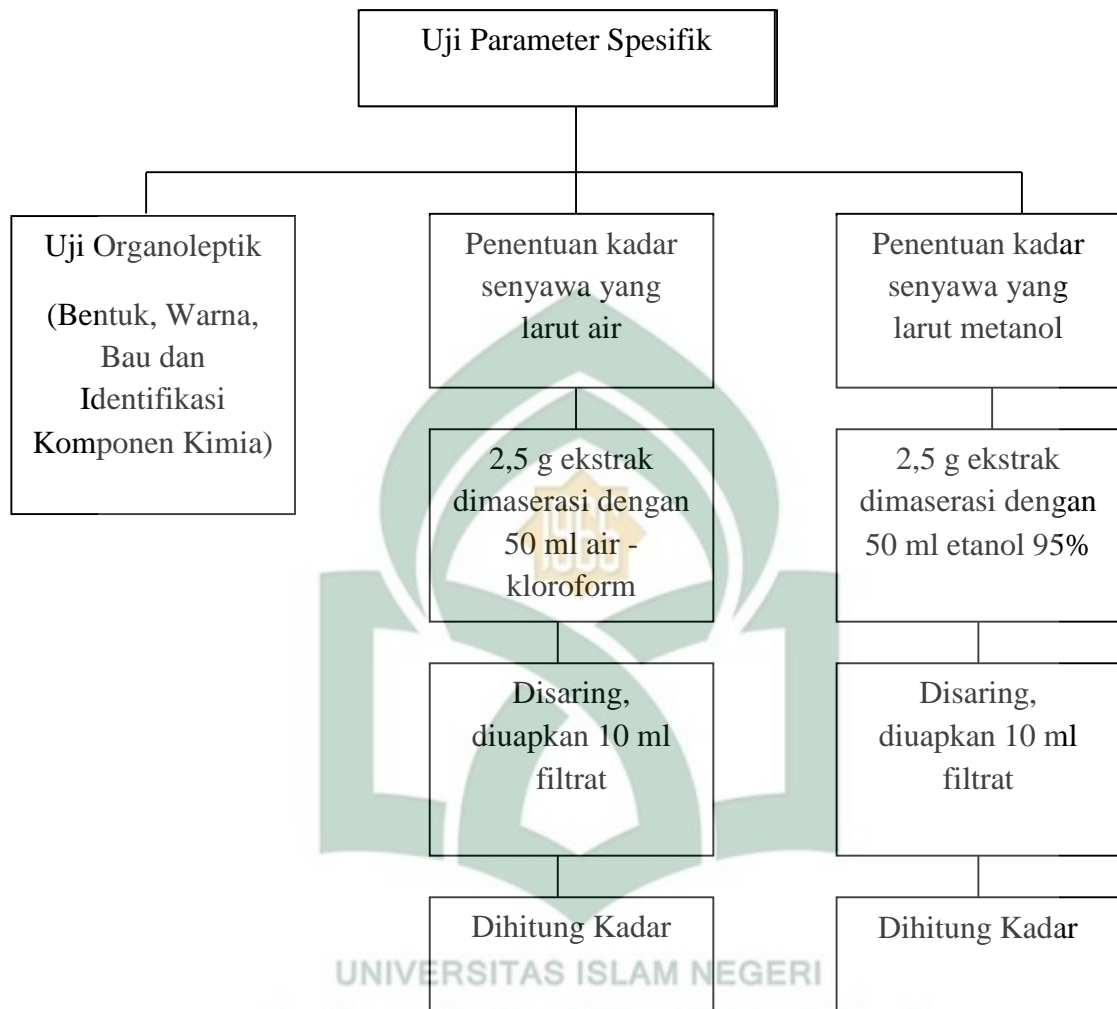

Gambar 2. Skema Kerja Paramater Spesifik klika anak dara (*Croton oblongus* Burm f.)

**Lampiran 3.** Pengujian Parameter non spesifik kadar abu (*Croton oblongus* Burm f)

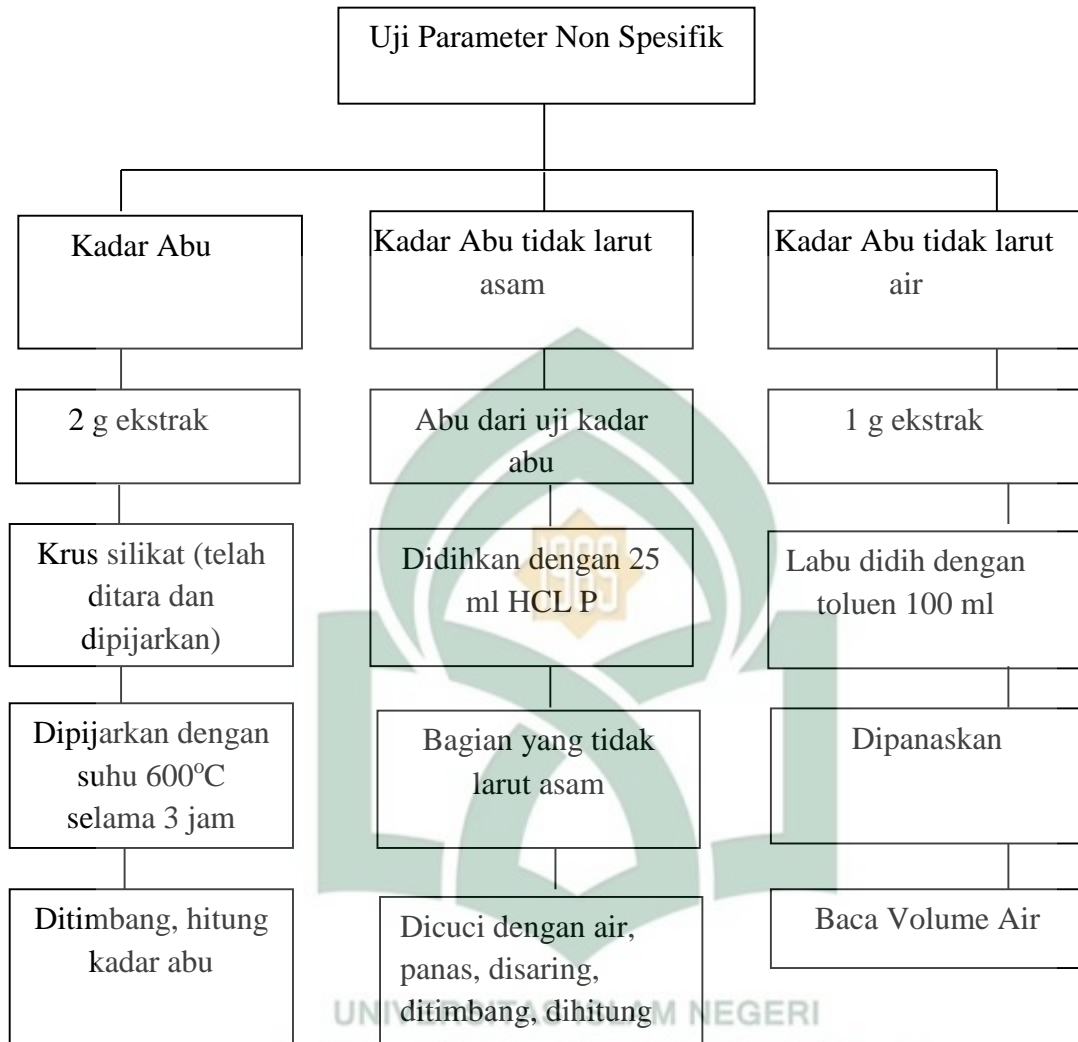

Gambar 3. Skema Kerja Uji Parameter Non Spesifik (Kadar Abu, Kadar Abu tidak larut asam, dan Kadar air) klika anak dara (*Croton oblongus* Burm f.)

**Lampiran 4.** Pengujian Parameter non spesifik susut pengeringan dan rapat jenis  
(*Croton oblongus* Burm f)

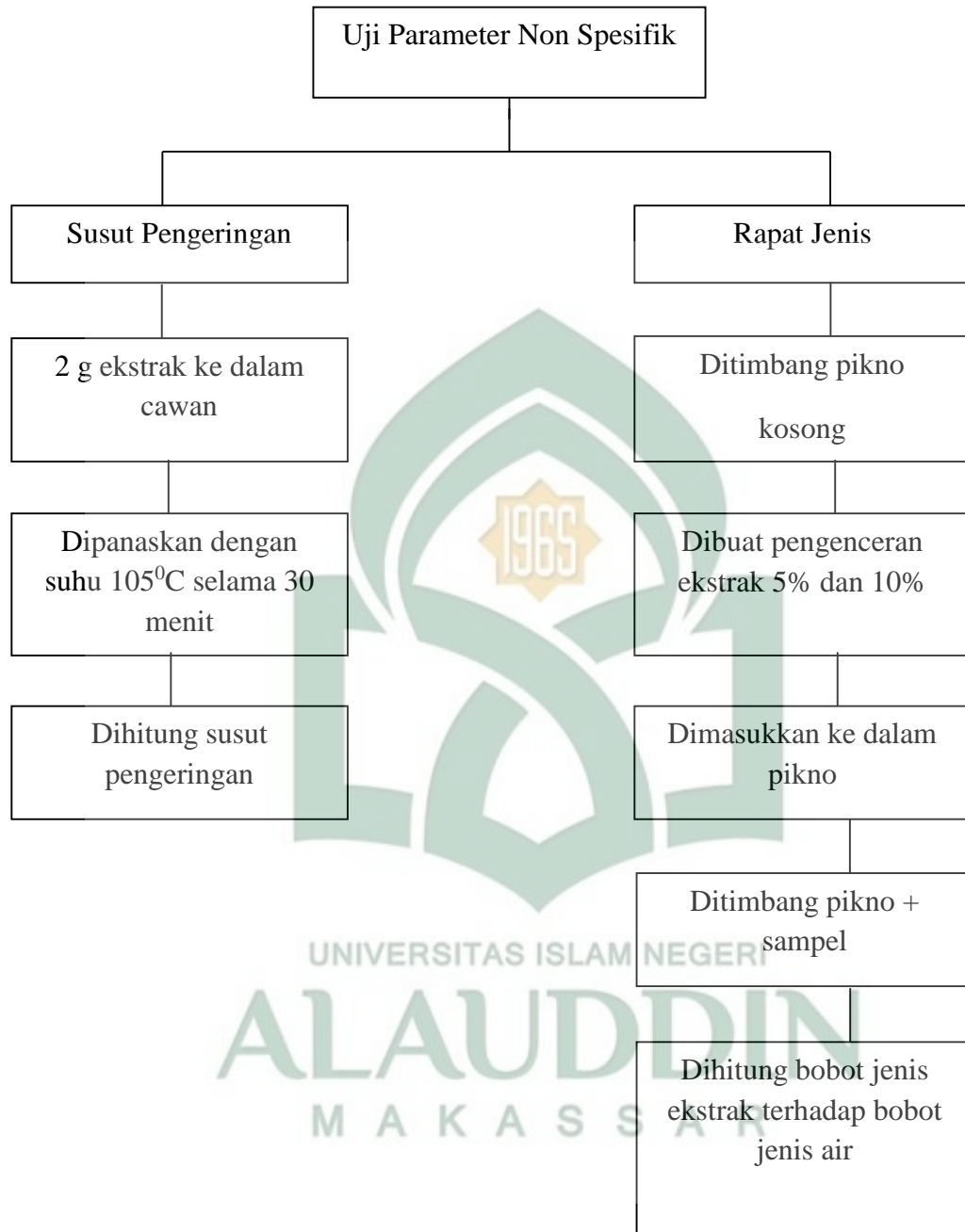

Gambar 4. Skema Kerja Uji Parameter Non Spesifik (Susut pengeringan dan rapat jenis klika anak dara (*Croton oblongus* Burm f.))



**Lampiran 5.** Pengujian Parameter non spesifik uji cemaran mikroba (*Croton oblongus* Burm f)

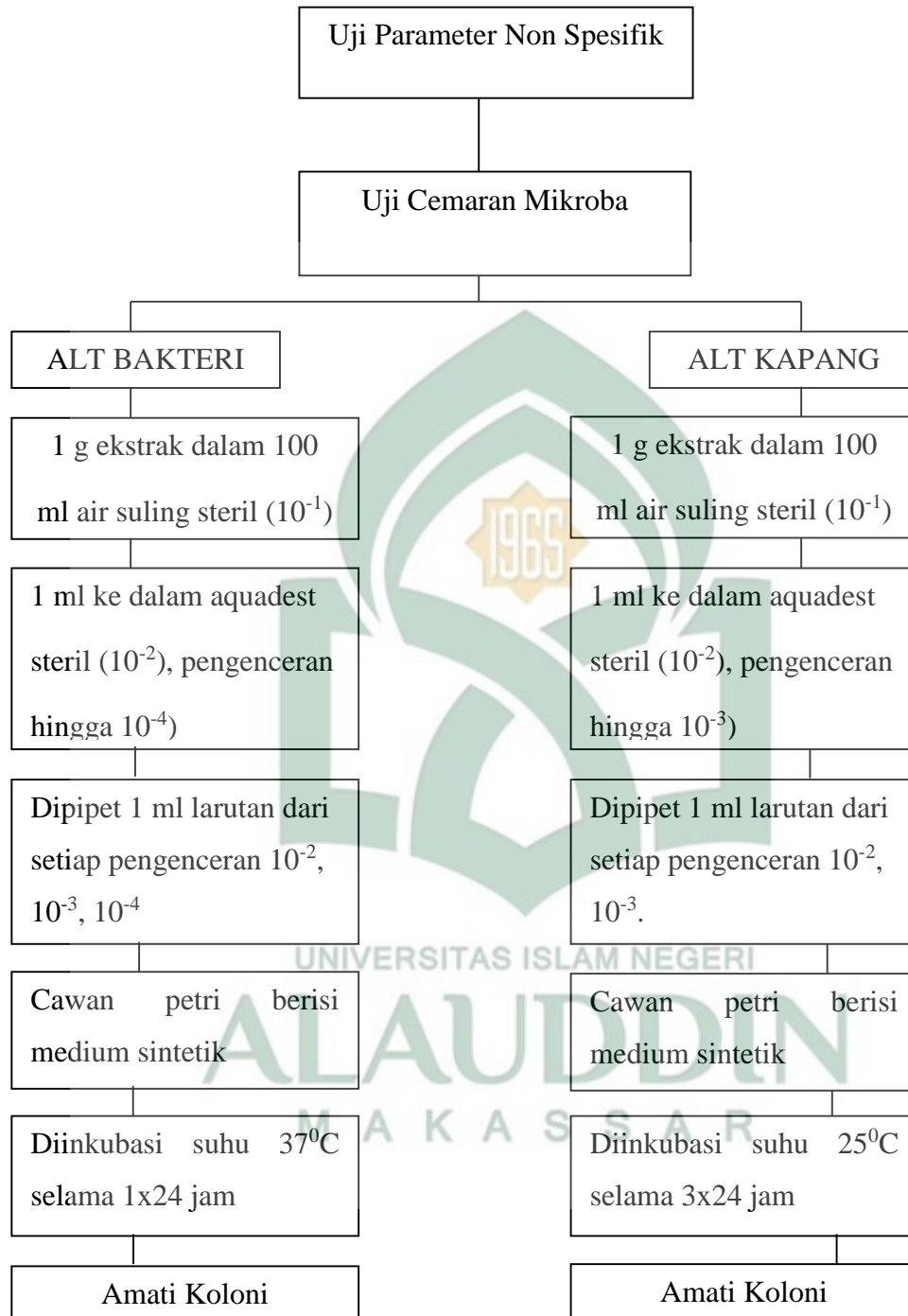

## Lampiran 6. Data Hasil Pengamatan

**Tabel 1. Organoleptik Ekstrak Metanol Klika Anak dara (*Croton oblongus* Burm. F)**

| Sampel                          | Organoleptik   |                 |      |
|---------------------------------|----------------|-----------------|------|
|                                 | Bentuk         | Warna           | Bau  |
| Ekstrak metanol Klika Anak dara | Ekstrak Kental | Merah Kehitaman | Khas |

**Tabel. 2 Identifikasi Komponen Kimia**

| Sampel                         | Identifikasi Komponen Kimia |             |             |             |             |                                |
|--------------------------------|-----------------------------|-------------|-------------|-------------|-------------|--------------------------------|
|                                | Alkaloid                    | steroid     | Flavanoid   | Fenol       | Kumarin     | H <sub>2</sub> SO <sub>4</sub> |
| Ekstrak Metanol Klika Ana Dara | Negatif (-)                 | Positif (+) | Positif (+) | Negatif (-) | Negatif (-) | Negatif (-)                    |

**Tabel. 3 Kadar Senyawa Larut Air**

| Replikasi | Cawan Kosong (g) | Cawan + Sampel (g) | Bobot Akhir Ekstrak (g) | Kadar Ekstrak Larut Air (%b/v) | Rata - Rata |
|-----------|------------------|--------------------|-------------------------|--------------------------------|-------------|
| 1         | 37,563           | 37, 624            | 0,061                   | 12,19%                         | 13, 37 %    |
| 2         | 46,421           | 46,488             | 0,068                   | 13,56%                         |             |
| 3         | 40,512           | 40,584             | 0,072                   | 14,37%                         |             |

**Tabel. 4 Kadar Senyawa Larut Etanol**

| Replikasi | Cawan Kosong (g) | Cawan + Sampel (g) | Bobot Akhir Ekstrak (g) | Kadar Ekstrak Larut Etanol (%b/v) | Rata – Rata |
|-----------|------------------|--------------------|-------------------------|-----------------------------------|-------------|
| 1         | 59,082           | 59,203             | 0,121                   | 24,16%                            | 25,01 %     |
| 2         | 42,257           | 42,387             | 0,130                   | 25,92%                            |             |
| 3         | 47,566           | 47,691             | 0,125                   | 24,95%                            |             |

**Tabel. 5 Kadar Abu Total**

| Replikasi | Cawan Kosong (g) | Cawan + Sampel (g) | Bobot Akhir Ekstrak (g) | Kadar Abu (%b/v) | Rata – Rata |
|-----------|------------------|--------------------|-------------------------|------------------|-------------|
| 1         | 13,841           | 14,232             | 0,391                   | 19,47%           | 14,73 %     |
| 2         | 13,945           | 14,169             | 0,224                   | 11,18%           |             |
| 3         | 11,215           | 11,487             | 0,272                   | 13,56%           |             |

**Tabel. 6 Kadar Abu Tidak Larut Asam**

| Replikasi | Cawan Kosong (g) | Cawan + Sampel (g) | Bobot Akhir Ekstrak (g) | Kadar Abu Tidak Larut asam (%b/v) | Rata - Rata |
|-----------|------------------|--------------------|-------------------------|-----------------------------------|-------------|
| 1         | 37,563           | 37, 624            | 0,266                   | 13,24%                            | 12, 16 %    |
| 2         | 46,421           | 46,488             | 0,248                   | 12,38%                            |             |
| 3         | 40,512           | 40,584             | 0,218                   | 10, 87%                           |             |

**Tabel. 7 Kadar Air Ekstrak**

| Replikasi | Volume Air (ml) | Bobot Awal Ekstrak (g) | Kadar Air (%b/v) | Rata - Rata |
|-----------|-----------------|------------------------|------------------|-------------|
| 1         | 0,3             | 5,016                  | 5,98%            | 7,30 %      |
| 2         | 0,38            | 5,011                  | 6,98 %           |             |
| 3         | 0,42            | 5,023                  | 7,96%            |             |

**Tabel. 8 Bobot Jenis Air**

| Pikno Kosong (g) | Pikno + Air (g) | Bobot Jenis Air (g/ml) |
|------------------|-----------------|------------------------|
| 27,40            | 52,07           | 0,987                  |

**Tabel. 9 Rapat Jenis Ekstrak Pengenceran Konsentrasi 5%**

| Replikasi | Pikno Kosong (g) | Pikno + Sampel (g) | Bobot Jenis Ekstrak (g/ml) | Rapat Jenis | Rapat Jenis Rata – Rata |
|-----------|------------------|--------------------|----------------------------|-------------|-------------------------|
| 1         | 24,31            | 45,62              | 0,852                      | 0,863       | 0,877                   |
| 2         | 22,45            | 44,80              | 0,894                      | 0,905       |                         |
| 3         | 20,32            | 41,65              | 0,853                      | 0,864       |                         |

**Tabel.10 Rapat Jenis Ekstrak Pengenceran Konsentrasi 10%**

| Replikasi | Pikno Kosong (g) | Pikno + Sampel (g) | Bobot Jenis Ekstrak (g/ml) | Rapat Jenis | Rapat Jenis Rata – Rata |
|-----------|------------------|--------------------|----------------------------|-------------|-------------------------|
| 1         | 24,31            | 45,73              | 0,856                      | 0,867       | 0,881                   |
| 2         | 22,45            | 44,89              | 0,897                      | 0,908       |                         |
| 3         | 20,32            | 41,76              | 0,857                      | 0,868       |                         |

**Tabel. 11 Kadar Susut Pengerinan Ekstrak**

| Replikasi | Cawan Kosong (g) | Cawan + Sampel (g) | Bobot Akhir Ekstrak (g) | Kadar Susut Pengerinan (%b/v) | Rata - Rata |
|-----------|------------------|--------------------|-------------------------|-------------------------------|-------------|
| 1         | 13,93            | 14,051             | 1,861                   | 7,77%                         | 8,84%       |
| 2         | 13,62            | 15,513             | 1,893                   | 5,91 %                        |             |
| 3         | 13,88            | 15,627             | 1,747                   | 12,86 %                       |             |

**Tabel. 12 Jumlah Koloni Cemar Bakteri**

| Replikasi | Jumlah Koloni |           |           |
|-----------|---------------|-----------|-----------|
|           | $10^{-2}$     | $10^{-3}$ | $10^{-4}$ |
| 1         | 7             | 192       | 273       |
| 2         | 12            | 179       | 189       |
| 3         | 9             | 184       | 252       |

**Tabel. 13 Jumlah Koloni Cemar Kapang**

| Replikasi | Jumlah Koloni |           |           |
|-----------|---------------|-----------|-----------|
|           | $10^{-1}$     | $10^{-2}$ | $10^{-3}$ |
| 1         | 27            | 33        | 54        |
| 2         | 32            | 42        | 60        |
| 3         | 13            | 54        | 24        |



### **DAFTAR RIWAYAT HIDUP PENULIS**

NURUL AWAINAH dilahirkan di Makassar 22 Juni 1993 merupakan anak ketiga dari 4bersaudara dari pasangan suami istri Kamaruddin Tone dan Chuduriah Sahabuddin. Pendidikan formal yang telah dilalui yaitu menamatkan pendidikan sekolah dasarnya di SDN. Komp Ikip Makassar pada tahun 2005. Penulis melanjutkan jenjang pendidikannya di sekolah menengah pertama di SMPN. 13 Makassar pada tahun 2005-2008. Kemudian menamatkan pendidikan Sekolah Menengah Atasnya di SMAN. 3 Makassar pada tahun 2011. Pada tahun yang sama, penulis melanjutkan studi Sarjana-nya di Universitas Islam Negeri Alauddin Makassar tepatnya di jurusan Farmasi Fakultas Ilmu kesehatan. Pengalaman Organisasi penulis yaitu aktif dalam organisasi Badan Eksekutif Mahasiswa Fakultas Ilmu Kesehatan 2012-2013 hingga periode 2014-2015, sekaligus menjadi Ketua Umum pada BEM FIK pada periode 2014-2015.

Lampiran 15. Gambar Tanaman Anak Dara (*Croton oblongus* Burm f.)



Gambar 6. Tanaman Anak Dara



Gambar 7. Batang Anak Dara

## Lampiran 16. Dokumentasi Penelitian



Gambar 8. Alat Rotavapor

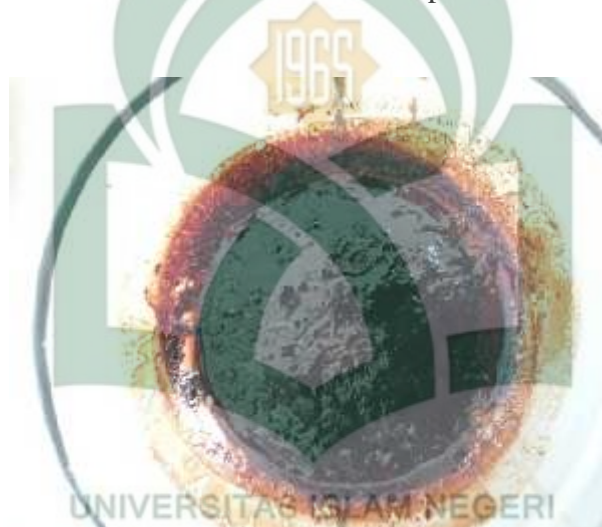

Gambar. 9 Ekstrak Metanol Klika Anak Dara (*Croton oblongus* Burm f.)





Gambar 10. Identifikasi Komponen Kimia (Steroid)



Gambar 11. Identifikasi Komponen Kimia (Flavanoid)



Gambar 12. Kadar Ekstrak Larut Air



Gambar 13. Kadar Ekstrak Larut Etanol



Gambar 14. Kadar Abu



Gambar. 15. Kadar Abu Tidak Larut Asam



Gambar 16. Alat Destilasi



Gambar 17. Kadar Air



Gambar 18. Bobot Jenis Pengenceran 5%



Gambar 18. Bobot Jenis Pengenceran 10%

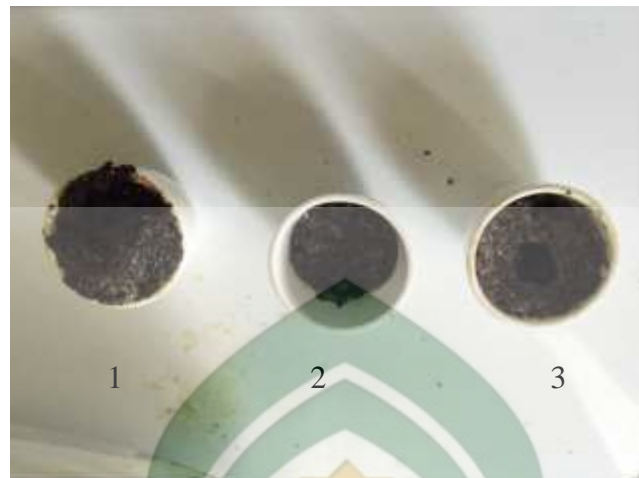

Gambar 19. Susut Pengerinan



Gambar 20. Cemarkan Bakteri Pengenceran  $10^{-2}$



Gambar 21. Cemar Bakteri Pengenceran  $10^{-3}$



Gambar 22. Cemar Bakteri Pengenceran  $10^{-4}$

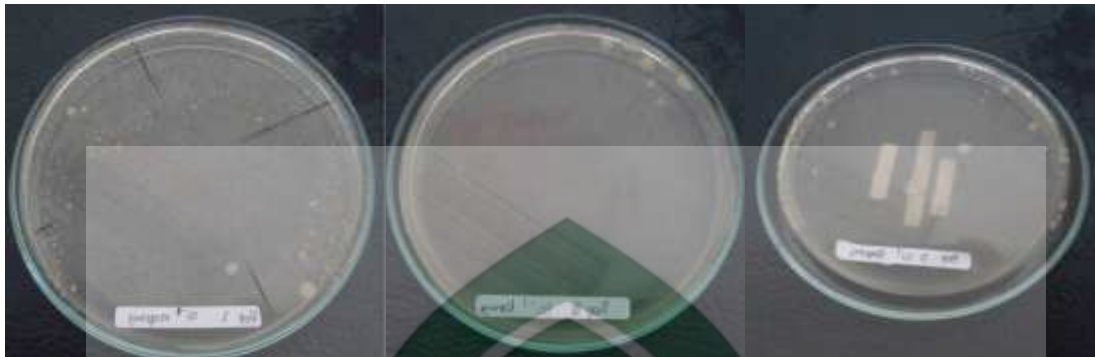

Gambar 22. Cemarkan Kapang Pengenceran  $10^{-1}$



Gambar 23. Cemarkan Kapang Pengenceran  $10^{-2}$

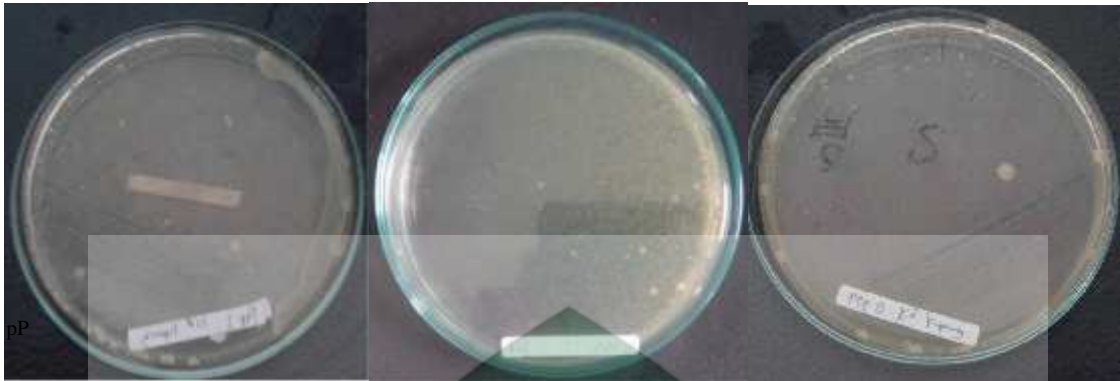

Gambar. 24 Cemarkan Kapang Pengenceran  $10^{-4}$

