

**STRATEGI KEPALA MADRASAH DALAM MENINGKATKAN
KOMPETENSI PEDAGOGIK GURU DI MAN 1 BUTON
SULAWESI TENGGARA**



Proposal Skripsi

“Diajukan Untuk Memenuhi Salah Satu Syarat Meraih Gelar
Sarjana Pendidikan (S. Pd) Jurusan Manajemen Pendidikan Islam
Pada Fakultas Tarbiyah dan Keguruan
UIN Alauddin Makassar”

Oleh:

LA JEFRI
NIM. 20300119026

**FAKULTAS TARBIYAH DAN KEGURUAN
UNIVERSITAS ISLAM NEGERI ALAUDDIN MAKASSAR
2023**

PERNYATAAN KEASLIAN SKRIPSI

Mahasiswa yang bertanda tangan di bawah ini:

Nama : La Jefri
NIM : 20300119026
Tempat/Tgl Lahir : Laburunci, 06 Juni 1999
Jurusan : Manajemen Pendidikan Islam
Fakultas : Tarbiyah dan Keguruan
Alamat : Desa Jenetallasa, Perumahan Residence Amalia 77
Judul : Strategi Kepala Madrasah Dalam Meningkatkan Kompetensi Pedagogik Guru Di MAN 1 Buton Sulawesi Tenggara.

Menyatakan dengan sesungguhnya dan penuh kesadaran bahwa skripsi ini benar adalah hasil karya sendiri. Jika kemudian hari terbukti bahwa ia merupakan duplikat, tiruan atau dibuat oleh orang lain, sebagian atau seluruhnya, maka skripsi ini dan gelar yang diperoleh karenanya batal demi hukum.

UNIVERSITAS ISLAM NEGERI
ALAUDDIN
MAKASSAR

Gowa, 01 Maret 2024

Penulis,



La Jefri

Nim.20300119026

PENGESAHAN SKRIPSI

Skripsi berjudul "**Strategi Kepala Madrasah Dalam Meningkatkan Kompetensi Pedagogik Guru Di MAN 1 Buton Sulawesi Tenggara**", yang disusun oleh **La Jefri**, NIM: **20300119026**, mahasiswa Jurusan/Prodi **Manajemen Pendidikan Islam**, Fakultas Tarbiyah dan Keguruan, UIN Alauddin Makassar, telah diuji dan dipertahankan dalam sidang Ujian Skripsi/Munaqasyah yang diselenggarakan pada hari Selasa, tanggal 27 Februari 2024 M bertepatan dengan 17 Syaban 1445 H, dinyatakan telah dapat diterima sebagai salah satu syarat untuk memperoleh gelar sarjana dalam Ilmu Tarbiyah dan Keguruan, Jurusan/Prodi Manajemen Pendidikan Islam dengan beberapa perbaikan.

Samata-Gowa, 29 Februari 2024 M
18 Syaban 1445 H

DEWAN PENGUJI: Nomor SK 810 Tahun 2024

Ketua : Dr. Ahmad Afif, S.Ag., M.Si.
Sekretaris : Lisa Nursita, S.E., M.Si.
Munaqisy I : Prof. Dr. Moh. Natsir Mahmud M.A.
Munaqisy II : Dr. Baharuddin., M.M.
Pembimbing I : Dr. Muh. Rusdy Rasyid M.Ag., M.Ed.
Pembimbing II : Drs. Suarga M.M.



Diketahui oleh:
Dekan Fakultas Tarbiyah dan Keguruan
UIN Alauddin Makassar,

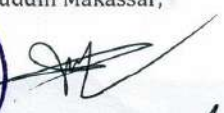

Andi Achruh, M.Pd.I.
196609081994031002

KATA PENGANTAR

مُحَمَّدٍ وَحَبِيبِنَا نَبِيِّنَا ، وَالْمُرْسَلِينَ الْأَنْبِيَاءِ أَشْرَفِ عَلَى وَالسَّلَامُ وَالصَّلَاةُ ، الْعَالَمِينَ رَبِّ لِّلَّهِ الْحَمْدُ
بَعْدُ أَمَّا ، الدِّينِ يَوْمِ إِلَى بِإِحْسَانٍ تَبِعَهُمْ وَمَنْ ، أَجْمَعِينَ وَصَحْبِهِ آلِهِ وَعَلَى

Alhamdulillah, puji syukur kehadirat Allah Swt, karena telah memberikan kekuatan dan nikmat yang begitu banyak sehingga peneliti dapat menyelesaikan karya tulis ilmiah dengan judul “**Strategi Kepala Madrasah Dalam Meningkatkan Kompetensi Pedagogik Guru di MAN 1 Buton Sulawesi Tenggara**”. Salawat serta salam senantiasa tercurahkan kepada baginda Nabiyullah Muhammad Saw, sebagai pembawa rahmat bagi semesta alam.

Skripsi ini merupakan karya tulis ilmiah yang diajukan sebagai syarat untuk menyelesaikan studi sekaligus memenuhi gelar sarjana pada Jurusan Manajemen Pendidikan Islam, Fakultas Tarbiyah dan Keguruan di UIN Alauddin Makassar. Peneliti menyadari bahwa dalam penyelesaian penyusunan skripsi ini tidak lepas dari bantuan orang tua saya, Ayah La Iraba dan Ibu Wa Basiri yang memberikan banyak bantuan materi, pengetahuan, serta dorongan motivasi untuk menyelesaikan karya tulis ilmiah (skripsi) juga kerja sama dari berbagai pihak yang dengan relah dan ikhlas dalam membantu pembuatan skripsi ini. Maka dengan ini, peneliti mengucapkan banyak terima kasih sebesar-besarnya kepada:

1. Rektor UIN Alauddin Makassar (**Prof. Drs. H. Hamdan Juhannis, M.A. Ph. D**) dan para Wakil Rektor UIN Alauddin Makassar. Wakil Rektor I (**Prof. Dr. H. Kamaluddin Abunawas, M.Ag.**), Wakil Rektor II (**Dr. H. Andi Aderus Lc. M. Ag**) Wakil Rektor III (**Prof. Muhammad Khalifah Mustamin M. Pd.**) dan Wakil Rektor VI (**Prof. Dr. H. Muhammad Amry Lc. M. Ag**) atas segala bantuan berupa edukasi, motivasi dan pelayanan administrasi yang diberikan.
2. Dekan Fakultas Tarbiyah dan Keguruan (**Dr. H. Andi Achru, M.Pd.I**) beserta Wakil Dekan I (**Dr. Muh Rapi M.Pd.**) Wakil Dekan II (**Dr. M.**

Rusdi, M.Ag.) dan Wakil Dekan III (**Dr. Ridwan Idris S.Ag., M.Pd.**) Fakultas Tarbiyah dan Keguruan UIN Alauddin Makassar, yang telah memberikan motivasi dan layanan administrasi dalam penyelesaian skripsi penulis.

3. Ketua Jurusan Manajemen Pendidikan Islam (**Dr. Ahmad Afif S.Ag., M.Si.**) dan Sekretaris Jurusan (**Lisa Nursita, S.E, M.Si**) atas segala bantuan pelayanan administrasi serta motivasi yang diberikan.
4. Pembimbing I (**Dr. Muh. Rusydi Rasyid, M.Ed., M.Ag.**) dan Pembimbing II (**Drs. Suarga, M.M.**) yang telah membimbing peneliti dalam penelitian serta penulisan karya tulis ilmiah (skripsi).
5. Penguji I (**Prof. Dr. H. Moh. Natsir Mahmud, M.A**) dan Penguji II (**Dr. Baharuddin, M.M**) yang telah memberikan kritik dan saran yang membangun dalam penulisan karya tulis ilmiah (skripsi).
6. Dosen, Staf Jurusan Manajemen Pendidikan Islam dan seluruh staff Akademik Fakultas Tarbiyah dan Keguruan yang telah memberikan pelayanan dan pengetahuan terbaik kepada peneliti selama perkuliahan.
7. Kepala Madrasah MAN 1 Buton (**Abu Bakar S. Pd**) yang telah membantu dan memberikan izin peneliti untuk melakukan penelitian.
8. Ucapan terima kasih kepada senior saya (**La Kaisar Andera S. Pd, Umi Sitti Soleha Karim S. Pd**) yang telah membantu dan memotivasi peneliti dalam penyelesaian penyusunan skripsi ini.
9. Teman-teman Jurusan Manajemen Pendidikan Islamn angkatan 2019 yang telah memberikan bantuan, pengetahuan dan motivasi demi kelancaran pada penyusunan skripsi ini.

Dengan kerendahan hati, penulis berharap atas segala bantuan yang diberikan dari berbagai pihak dapat bernilai pahala dan mendapat balasan yang baik di dunia dan akhirat.

Gowa, 02 September 2023

Penyusun

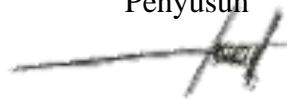

La Jefri

DAFTAR ISI

HALAMAN JUDUL	i
KATA PENGANTAR.....	ii
DAFTAR ISI.....	iv
ABSTRAK	vi
BAB I PENDAHULUAN.....	1
A. Latar Belakang Masalah	1
B. Fokus Penelitian dan Deskripsi Fokus	6
C. Rumusan Masalah.....	9
D. Kajian Pustaka	9
E. Tujuan dan Manfaat Penelitian	17
BAB II TINJAUAN TEORITIS	19
A. Pengertian Strategi Kepala Madrasah	19
B. Pengertian Kepala Madrasah	26
C. Peran Kepala Madrasah	27
D. Kompetensi Pedagogik Guru	29
E. Faktor Pendorong dan Penghambat Strategi Kepala Madrasah Dalam Meningkatkan Kompetensi Pedagogik Guru	35
BAB III METODOLOGI PENELITIAN	37
A. Jenis dan Lokasi penelitian	37
B. Sumber Data	38
C. Teknik Pengumpulan Data	38

D. Instrumen Penelitian	39
E. Teknik Pengelolaan dan Analisis Data	40
F. Pengujian Keabsahan Data	42
BAB IV HASIL PENELITIAN	44
A. Hasil Penelitian	44
B. Kompetensi Padagogik Guru di MAN 1 Buton.....	51
C. Strategi Kepala Madrasah dalam Meningkatkan Kompetensi Pegagogik Guru	60
D. Faktor Pendorong dan Penghambat Peningkatan Kompetensi Pedagogik Guru	68
BAB V PENUTUP.....	72
A. Kesimpulan	72
B. Saran	73
DAFTAR PUSTAKA	74
LAMPIRAN.....	77
DAFTAR RIWAYAT HIDUP	94

ABSTRAK

Nama : La Jefri

NIM : 20300119026

**Judul : Startegi Kepala Madrasah Dalam Meningkatkan Kompetensi
Pedagogik Guru di MAN 1 Buton Sulawesi Tenggara**

This research was conducted with the aim of knowing the pedagogical competence of teachers, to find out the madrasa head's strategy in improving the pedagogical competence of teachers and to find out the driving and inhibiting factors in improving the pedagogical competence of teachers at MAN 1 Buton, Southeast Sulawesi.

This type of research is qualitative using a qualitative descriptive approach. The data collection method was carried out by interviewing the madrasa head, madrasa head, teachers and students at MAN 1 Buton Southeast Sulawesi, observation and documentation. The data sources used are primary and secondary data sources. Then data processing and data analysis techniques are carried out in three ways, namely data reduction, data presentation and conclusion drawing.

The findings from research regarding teacher pedagogical competence at MAN 1 Buton Southeast Sulawesi are good, this is based on seven competency indicators that have worked well at MAN 1 Buton Southeast Sulawesi, namely: 1) Mastering the characteristics of students from the physical, moral and spiritual aspects , social, cultural, emotional, and intellectual; 2) The teacher's ability to understand the potential and diversity of students; 3) Teacher's ability to develop curriculum related to subjects; 4) The teacher's ability to carry out educational learning; 5) The teacher's ability to develop students' talents and interests; 6) The driving factor is teacher awareness in improving their pedagogical competence; 7) The inhibiting factor for pedagogical competence is the seminar activity schedule which conflicts with the teacher's teaching schedule. This is proven by the teacher competency indicators which are of sufficient quality even though there are still deficiencies in madrasa facilities and infrastructure. The madrasa head's strategy for increasing the pedagogical competence of teachers at MAN 1 Buton, Southeast Sulawesi is: 1) Carry out supervision; 2) Hold meetings; 3) Holding training; 4) Participate in MGMP activities; 5) Providing work motivation; 6) Evaluation. The driving factors are 1) There is support from the head of the madrasah; 2) There is high teacher motivation; 3) and the inhibiting factor, namely financing.

The implications of this research are that it is hoped that madrasa heads will give more attention, direction, knowledge, supervise and provide training to teachers so that the pedagogical competence of teachers at MAN 1 Buton,

Southeast Sulawesi and related parties (collaboration) can be maintained and provide opportunities for teachers to become more qualified.

Penelitian ini dilakukan dengan tujuan untuk mengetahui kompetensi pedagogik guru, untuk mengetahui strategi kepala madrasah dalam meningkatkan kompetensi pedagogik guru dan untuk mengetahui faktor pendorong dan penghambat dalam meningkatkan kompetensi pedagogik guru di MAN 1 Buton Sulawesi Tenggara.

Jenis penelitian ini adalah kualitatif dengan menggunakan pendekatan deskriptif kualitatif. Adapun metode pengumpulan data yang dilakukan dengan cara wawancara terhadap kepala madrasah, waka madrasah, guru dan peserta didik yang ada di MAN 1 Buton Sulawesi Tenggara, observasi dan dokumentasi. Sumber data yang digunakan adalah sumber data primer dan sekunder. Kemudian teknik pengolahan data dan analisis data dilakukan melalui tiga yakni reduksi data, penyajian data dan penarikan kesimpulan.

Hasil temuan dari penelitian terkait kompetensi pedagogik guru di MAN 1 Buton Sulawesi Tenggara sudah baik, hal ini didasarkan pada tujuh indikator kompetensi yang telah berjalan dengan baik di MAN 1 Buton Sulawesi Tenggara yakni: 1) Menguasai karakteristik peserta didik dari aspek fisik, moral, spiritual, sosial, kultural, emosional, dan intelektual; 2) Kemampuan guru dalam memahami potensi dan keberagaman peserta didik; 3) Kemampuan Guru dalam mengembangkan kurikulum yang terkait dengan mata pelajaran; 4) Kemampuan guru dalam melaksanakan pembelajaran yang mendidik; 5) Kemampuan guru dalam mengembangkan bakat dan minat peserta didik; 6) Faktor pendorong yakni adanya kesadaran guru dalam meningkatkan kompetensi pedagogiknya; 7) Faktor penghambat kompetensi pedagogik yakni adanya jadwal kegiatan seminar yang bertabrakan dengan jadwal mengajar guru. Hal ini terbukti dari indikator kompetensi guru yang sudah cukup berkualitas walaupun masih ada kekurangan pada sarana dan prasarana madrasah. Strategi kepala madrasah dalam meningkatkan kompetensi pedagogik guru di MAN 1 Buton Sulawesi Tenggara yakni: 1) Melakukan supervisi; 2) Mengadakan rapat; 3) Mengadakan pelatihan; 4) Mengikutsertakan dalam kegiatan MGMP; 5) Pemberian motivasi kerja; 6) Evaluasi. Adapun Faktor pendorong yakni 1) Adanya dukungan dari kepala madrasah; 2) Adanya motivasi guru yang tinggi; 3) dan faktor penghambat yakni pembiayaan.

Adapun implikasi penelitian ini yaitu diharapkan agar kepala madrasah lebih memberi atensi, arahan, pengetahuan, mengawasi dan mengadakan pelatihan kepada guru agar peningkatan kompetensi pedagogik guru di MAN 1 Buton Sulawesi Tenggara dan pihak-pihak yang terkait (kerja sama) bisa mempertahankan serta memberikan kesempatan kepada guru untuk menjadi lebih berkualitas.

BAB I

PENDAHULUAN

A. Latar Belakang Masalah

Pendidikan merupakan bagian terpenting dalam mencapai kemajuan suatu negara. Untuk itu dalam menuju tujuan pendidikan nasional, para pemerintah berupaya dengan berbagai cara untuk dapat meningkatkan kualitas pendidikan, beberapa cara yang dilakukan oleh pemerintah mencakup, pembenahan kurikulum, penataan tenaga pendidik, pelatihan guru, peningkatan sarana dan prasarana dan peningkatan manajemen pendidikan, dengan cara tersebut, pemerintah berharap dapat menciptakan tenaga pendidik yang kreatif dan inovatif sehingga dapat meningkatkan relasi pembelajaran yang tertuju pada tercapainya tujuan pendidikan nasional.

Kepemimpinan merupakan salah satu fungsi manajemen dan sangat krusial untuk mencapai tujuan pendidikan. Seorang pemimpin perlu memiliki berbagai kriteria yang terdiri dari struktur, kekuasaan, dan iklim lingkungan pendidikan, dengan menjadi pemimpin sangat mudah untuk menyelesaikan masalah yang sedang menimpah lembaga pendidikan.¹

Menurut surat keputusan oleh Badan Administrasi Kepegawaian Negara No. 27/KEP/1972 menerangkan kepemimpinan sebagai suatu aktivitas untuk mengajak individu lain sehingga mereka dapat dibawah bersama dalam suatu tugas. Senada dengan surat edaran Badan Administrasi Kepegawaian Negara No. 02/SE/1980 menjelaskan tentang kepemimpinan ialah kemampuan seorang PNS untuk meyakinkan orang lain agar dapat di kerahkan secara optimal.²

Kepemimpinan adalah upaya dan gaya seorang pemimpin dalam mengajak dan mempengaruhi anggotanya untuk menjalin dalam menjalankan suatu kegiatan

¹ Wahjosumidjo, *Kepemimpinan Kepala Sekolah Tinjauan Teoritik dan Permasalahannya* (Jakarta: Raja Grafindo Persada, 2005), h. 15

² Husain Usman, *Manajemen: Teori, Praktek, dan Riset Pendidikan* (Jakarta: Bumi Aksara, 2009), h. 280

yang ingin dicapai bersama.³ Kepemimpinan adalah kegiatan seseorang dalam melaksanakan tugas dan fungsi, berinteraksi untuk mencapai tujuan dalam suatu organisasi, melalui proses yang sistematis dan melibatkan atau mendapat dukungan dari orang lain yang mengikuti atau melaksanakan perintah, arahan, dorongan dan larangan kepada anggota organisasi.⁴

Seperti halnya didalam islam telah dijelaskan bagaimana kriteria kepemimpinan yang sesungguhnya. Allah SWT berfirman dalam QS. al-Baqarah/2:124, yang menguraikan tentang pengangkatan Nabi Ibrahim sebagai pemimpin:

وَإِذِ ابْتَلَىٰ إِبْرَاهِيمَ رَبُّهُ بِكَلِمَاتٍ فَأَتَمَّهُنَّ ۗ قَالَ إِنِّي جَاعِلُكَ لِلنَّاسِ إِمَامًا ۗ قَالَ وَمِنْ ذُرِّيَّتِي ۗ قَالَ لَا يَنَالُ عَهْدِي الظَّالِمِينَ

Terjemahnya:

Dan (ingatlah), ketika Ibrahim diuji Tuhannya dengan beberapa kalimat (perintah dan larangan), lalu Ibrahim menunaikannya. Allah berfirman: “sesungguhnya Aku akan menjadikanmu imam bagi seluruh manusia”. Ibrahim berkata: “(Dan saya mohon juga) dari keturunanku”. Allah berfirman: “Janji-Ku (ini) tidak mengenai orang zalim”.⁵

Tafsir al-Misbah dijelaskan bahwa ayat di atas mengisyaratkan tentang kepemimpinan serta keteladanan harus berdasarkan keimanan, ketakwaan, pengetahuan, dan keberhasilan ketika diuji oleh Allah. Kepemimpinan tidaklah dianugerahkan Allah kepada orang-orang yang zalim, yang berlaku aniaya.

Islam memandang bahwa kepemimpinan tidak cuma semata-mata kontrak sosial yang melahirkan janji ketaatan seorang pemimpin dengan orang yang dipimpinya, melainkan seorang pemimpin juga harus menjalin hubungan yang harmonis dengan Tuhannya, sehingga ketaatan kepada pemimpin tidak dapat dibenarkan ketika itu bertentangan dengan nilai-nilai ilahi.⁶

³ Kartin Kartono, *Pemimpin dan Kepemimpinan* (Jakarta: PT. Raja Grafindo Persada, 2006), h. 57

⁴ Akif Khilmiyah, *Kepemimpinan Transformasional Berkeadilan Gender: Konsep dan Implementasi di Madrasah* (Yogyakarta: Samudra Biru, 2015), h. 6

⁵ Kementerian Agama, *Alquran dan Terjemahan* (Solo: PT. Abyan, 2014), h. 19

⁶ M. Quraish Shihab, *Tafsir Al-Misbah: Pesan, Kesan dan Keserasian Al-Qur'an* (Jakarta: Lentera Hati, 2002), h. 317-318

Berdasarkan tafsir di atas, penulis dapat menyimpulkan bahwa imam dalam konteks pendidikan bermakna kepala madrasah yang identik dengan pemimpin atau seseorang yang diberikan amanah untuk memimpin orang lain. Seperti halnya, seorang imam yang memiliki akhlak yang baik dalam menuntun dan membina orang lain, contohnya yaitu pelaksanaan ibadah shalat. Begitupun kepala madrasah dalam memimpin suatu lembaga harus memiliki pribadi yang bijaksana dan profesional dalam mengelola pelaksanaan kebijakan dan pengambilan keputusan di lembaga tersebut.

Kepala madrasah adalah pemimpin pada suatu lembaga pendidikan yang mesti memiliki basis kepemimpinan yang energik⁷ Dalam menjamin terselenggarakannya pendidikan di madrasah, seorang kepala madrasah sebagai top manajer harus mempunyai kemampuan untuk mengelola lembaganya.⁸ Sehingga tercapainya tujuan madrasah tergantung dari kepala madrasah itu sendiri, hal ini di dapat diterangkan bahwa maju mundurnya suatu madrasah sangat di tentukan oleh kepala madrasah, sebab kepala madrasah memegang peranan penting dalam kemajuan madrasah. Kepala madrasah sebagai pengelola lembaga pendidikan mempunyai peran sebagai pengatur, pendesain organisasi, pelaksana, pengawas, pengevaluasi program pendidikan dan pengajaran di lembaga yang dipimpinnya. Secara fungsional kepala madrasah memiliki patokan kompetensi untuk menyusun perencanaan strategis, mengelola tenaga kependidikan, mengelola kesiswaan, mengelola sarana dan prasarana dan mengelola teknik informasi manajemen, mengelola peraturan pendidikan, mengelola mutu pendidikan, mengelola kelembagaan, mengelola solidaritas kerja dan mengambil keputusan.⁹

Kepala madrasah sebagai pimpinan teratas memiliki pengaruh yang amat besar dalam perkembangan madrasah. Sebagai seorang kepala madrasah mesti memiliki kemampuan dalam menata administrasi, mempunyai komitmen yang

⁷ Mulyasa, *Manajemen dan Kepemimpinan Kepala Madrasah* (Jakarta: Bumi Aksara, 2013), h. 16

⁸ Suryanto & Djihad H, *Manajemen Peningkatan Mutu Berbasis Sekolah*, (2000), h. 26

⁹ Syaiful Sagala, *Kemampuan Profesional Guru dan Tenaga Kependidikan*, (Bandung: Alfabeta, 2009), h. 5

kuat, dan adaptif dalam menjalankan perannya. Kepala madrasah yang bijak adalah mereka yang mengupayakan pengembangan peran seorang guru dengan mengadakan desain pembinaan mutu tenaga kependidikan. Oleh sebab itu kepala madrasah perlu memiliki perilaku serta keterampilan yang mampu untuk memimpin suatu madrasah. Dalam perannya sebagai kepala madrasah harus dapat melihat apa yang menjadi kebutuhan seorang guru, hal yang demikian ini akan berdampak peningkatan kinerja guru.¹⁰ Sebagai seorang yang berpengaruh terhadap kinerja guru, maka kepala madrasah dituntut mengembangkan kompetensi dan keilmuannya, yang di mana dengan hal tersebut kepala madrasah di harapkan bisa menjadi motivator dan inspirator bagi guru lembaga pendidikan yang dipimpinnya.¹¹

Menurut K. Permadi dalam Mulyasa, menyatakan bahwa seorang kepala madrasah ditekan untuk mampu mengatur, mengorganisir dan mengelolah pelaksanaan proses pembelajaran yang diselenggarakan lembaga yang diembannya. Selajutnya, kepala madrasah mesti mampu menjadi supervisor dari tenaga pendidik, staf, dan peserta didik dalam proses pembelajaran yang efektif sehingga mencapai produktifitas belajar yang pada akhirnya dapat meningkatkan kompetensi guru dan mutu pendidikan.¹² Sedangkan menurut E. Mulyasa, kepala madrasah merupakan salah satu unsur penting pendidikan yang paling berpengaruh dalam meningkatkan kinerja organisasi.¹³

Berdasarkan pendapat para ahli di atas, penulis dapat menjelaskan bahwa kepala madrasah merupakan bagian integral dalam menjalankan pendidikan dan merupakan kunci dalam kemajuan madrasah, dengan demikian dapat dijelaskan bahwa maju mundurnya suatu madrasah tergantung dari kepala madrasah itu sendiri dimana kepala madrasah menjadi penata, pengelola, pemimpin dan menjadi panutan bagi madrasah dalam mencapai tujuan yang telah di tetapkan.

¹⁰ A. L Hartani, *Manajemen Pendidikan* (Yogyakarta: Laks Bang, 2011), h 30

¹¹ Bagus Eko Dono, *Strategi Kepala Sekolah Dalam Meningkatkan Prestasi Siswa*, (Bondosowo: Guepedia, 2021), h. 57

¹² Mulyasa, *Manajemen dan kepemimpinan Kepala Madrasah*, h. 18

¹³ Mulyasa, *Menjadi Kepala Madrasah Profesional* (Bandung: Remaja Rosdakarya, 2013), h. 24

Demi meningkatkan kompetensi guru, seorang kepala madrasah harus mempunyai strategis dalam meningkatkan kemampuan guru serta memperhatikan hal-hal yang berkaitan dengan keahlian guru, pelaksanaan metode pengajaran, penguasaan topik pembelajaran, penggunaan sarana, pelaksanaan pembelajaran, evaluasi, ekstra-kurikuler, kurikuler, kesiswaan dan layanan pendidikan.

Kepala madrasah harus serius dalam memperhatikan pembinaan guru agar secara langsung dapat membantu guru untuk mengembangkan kemampuannya, keterampilan mengajar serta memberikan bimbingan kepada guru yang mengalami kesulitan atau kendala pada saat mengajar. Pembinaan yang baik, sabar dan terampil berkomunikasi, perbuatan yang patut dicontoh, mampu mengambil tindakan secara bijaksana, memberi saran dan menindak lanjuti program yang telah di rencanakan sebelumnya.

Untuk melaksanakan kegiatan pembelajaran seorang guru pasti membutuhkan persiapan, baik dari segi waktu, biaya, peralatan belajar, metode belajar dan lain sebagainya. Berbagai upaya di lakukan, untuk kepentingan pembelajaran agar dapat mencapai hasil yang maksimal.¹⁴ Seorang guru harus mampu memberikan pembelajaran pada peserta didik dan mampu mengubah siswa dari belum tahu menjadi tahu, memberikan saran atau masukan-masukan yang membangun, instrument, evaluasi dan menentukan hasil pembelajaran. Agar menjadi guru yang efektif, guru dituntut untuk memiliki kompetensi pedagogik

Beranjak dari pernyataan di atas, maka peningkatan kompetensi pedagogik guru perlu didukung oleh adanya strategi yang dilakukan kepala madrasah, guna mengatasi permasalahan yang terjadi pada guru. Strategi merupakan cara yang dilakukan kepala madrasah untuk menyusun kegiatan jangka pendek dan jangka panjang dalam mencapai tujuan madrasah yang telah ditetapkan.

Berdasarkan hasil wawancara dengan kepala madrasah MAN 1 Buton pada tanggal 11 Agustus 2023 terkait kompetensi pedagogik guru di MAN 1 Buton Sulawesi Tenggara telah ditemukan fakta lapangan oleh penulis bahwa ada guru dalam pembelajaran menggunakan metode yang tidak tepat atau monoton

¹⁴ Abuddin Nata, *Perspektif Islam Tentang Strategi Pembelajaran* (Jakarta: Prenata Media Group, 2009), h. 87

pada saat mengajar sehingga peserta didik kurang memahami materi pembelajaran.

Berdasarkan permasalahan tersebut kepala madrasah memiliki beberapa strategi dalam meningkatkan kompetensi pedagogik guru, sebagaimana dari hasil wawancara dengan kepala madrasah, beliau mengatakan:

“Untuk mengatasi masalah tersebut saya memiliki enam strategi dalam meningkatkan kompetensi pedagogik guru, Adapun strategi yang saya lakukan adalah melakukan supervisi, mengadakan rapat, mengikut sertakan dalam kegiatan MGMP, mengadakan pelatihan, memberikan motivasi kerja dan melakukan evaluasi”.

Pernyataan kepala madrasah tersebut selaras dengan yang diungkapkan salah satu guru di MAN 1 Buton, dalam wawancara beliau mengatakan:

“Strategi yang kepala madrasah lakukan dalam meningkatkan kompetensi pedagogik guru itu yakni kepala madrasah melakukan supervisi, mengadakan rapat, mengikut sertakan dalam kegiatan MGMP, mengadakan pelatihan, memberikan motivasi kerja dan melakukan evaluasi”.

Berdasarkan gambaran latar belakang di atas, penulis tertarik untuk melakukan penelitian dengan mengangkat judul “Strategi Kepala Madrasah dalam Meningkatkan Kompetensi Pedagogik Guru di MAN 1 Buton Sulawesi Tenggara.

B. Fokus Penelitian dan Deskripsi Fokus

1) Fokus Penelitian

Penelitian berfokus pada “Bentuk-Bentuk Strategi Kepala Madrasah Dalam Meningkatkan Kompetensi Pedagogik Guru di MAN 1 Buton Sulawesi Tenggara”

2) Deskripsi Fokus

Berdasarkan pada fokus penelitian di atas, maka peneliti dapat mendeskripsikan permasalahan dan pendekatan penelitian sebagai berikut:

a. Strategi kepala madrasah

Strategi merupakan sekumpulan langkah kritis suatu perencanaan serta pelaksanaan serangkaian rencana aksi serta asal sumber energi yang berarti dalam mencapai tujuan awal serta target dengan mencermati keunggulan komperatif, kompetitif, dan sinergi sempurna berkepanjangan baik dari orang maupun organisasi. Oleh sebab itu, kepala madrasah memiliki kewajiban dan komitmen

yang dilaksanakan. Dengan cara ini kepala madrasah harus memiliki strategi yang dapat mengawasi dan mengelola madrasah demi meningkatkan kompetensi guru. Ada enam bentuk strategi yang digunakan kepala madrasah dalam meningkatkan kompetensi guru yaitu:

1) Melakukan supervisi

Strategi ini berkaitan dengan fungsi dan tugas kepala sekolah yaitu sebagai supervisor yaitu kepala sekolah berfungsi sebagai pengawas, pengendali, pembina, pengarah, dan pemberi contoh kepada para guru dan staf yang ada di sekolah. Supervisi adalah kegiatan untuk menilai kemampuan yang dimiliki oleh guru sebagai pendidik dan pengajar dalam

2) Mengadakan rapat

Strategi ini dilakukan untuk membahas permasalahan bapak /ibu guru di sekolah agar proses pembelajaran bisa berjalan lancar sehingga tujuan pendidikan yang ada di sekolah bisa tercapai. Rapat merupakan salah satu bentuk komunikasi tatap muka yang diselenggarakan oleh perusahaan untuk membicarakan, merundingkan dan memutuskan suatu masalah berdasarkan kesepakatan bersama. Dengan adanya rapat, dapat menyelesaikan permasalahan-permasalahan yang terjadi.

3) Mengikutsertakan dalam Kegiatan MGMP

Pada hakekatnya Musyawarah Guru Mata Pelajaran (MGMP) adalah forum atau wadah kegiatan profesional guru mata pelajaran sejenis untuk memecahkan berbagai persoalan yang dihadapi mereka dalam upaya peningkatan kualitas profesionalnya yang terdiri dari dua unsur yaitu musyawarah dan guru mata pelajaran. Musyawarah guru mata pelajaran bertujuan untuk memberikan kesempatan bagi guru agar dapat berinteraksi serta bertukar pikiran dan pengalaman kepada guru yang berasal dari sekolah lain serta memperoleh pengetahuan baru baik itu mengenai pembelajaran, penggunaan media pembelajaran serta hal-hal yang berkaitan dengan proses pembelajaran.

4) Mengadakan Pelatihan

Pada program pelatihan ini guru harus diberikan sesuai dengan kebutuhannya, artinya jenis program harus sesuai dengan jenis kemampuan apa yang masih rendah. Pelatihan diberikan kepada guru untuk mempermudah guru dalam melakukan pembelajaran terkait tugas pekerjaannya. Menurut Randal S. Schuler, Susan E. dalam sinambela menyatakan sasaran pelatihan bagi pegawai adalah menguasai pengetahuan, keterampilan, dan perilaku yang di tekankan pada program-program pelatihan serta menerapkan kedalam aktifitas sehari-hari. Dengan kata lain, program pelatihan yang efektif adalah program pelatihan yang menyentuh tiga domain yaitu kognitif, efektif dan psikomotorik. Selain itu hasil pelatihan harus diterapkan dalam kegiatan guru, baik didalam maupun diluar madrasah.

5) Motivasi kerja

Motivasi kerja merupakan upaya yang dilakukan kepala madrasah untuk memberikan dorongan kepada guru agar bekerja sesuai standar atau bahkan melebihi standar kinerja yang telah ditetapkan. Adapun motivasi kerja dapat dilakuka dengan tiga tahap yaitu: penerapan standar kinerja, audit kerja dan pemberian umpan balik secara langsung.

6) Evluasi

Strategi ini berkaitan dengan peran kepala sekolah yaitu sebagai supervisor dan berkaitan juga dengan tugas pokok dan fungsi kepala sekolah sebagai pemimpin pendidikan yaitu mengevaluasi proses dan hasil pembelajaran untuk dijadikan dasar pendidikan dan pertumbuhan kualitas pembelajaran. Sebagaimana menurut Imam ia mengatakan evaluasi adalah sebagai suatu proses yang sistematis dalam mengumpulkan, menganalisis, dan menafsirkan data-data untuk menentukan apakah seorang siswa dipandang telah mencapai target pengetahuan atau keterampilan yang dirumuskan dalam tujuan pengajaran.

b. Kompetensi Pedagogik Guru

Kompetensi pedagogik guru merupakan kemampuan yang berkenaan dengan pemahaman peserta didik dan pengelola pembelajaran yang mendidik dan dialogis. Secara substansi kompetensi ini mencakup kemampuan pemahaman dalam menguasai peserta didik, kemampuan guru dalam memahami potensi keberagaman peserta didik, kemampuan guru dalam mengembangkan kurikulum yang terkait dengan mata pelajaran, kemampuan guru dalam melaksanakan pembelajaran yang mendidik dan kemampuan guru dalam mengembangkan minat dan bakat peserta didik. Secara rinci yang dipaparkan oleh Saipul Sagala yakni masing-masing elemen kompetensi pedagogik tersebut dapat dijabarkan menjadi sub kompetensi dan indikator esensial meliputi kemampuan pemahaman dalam menguasai peserta didik, kemampuan guru dalam memahami potensi keberagaman peserta didik, kemampuan guru dalam mengembangkan kurikulum yang terkait dengan mata pelajaran, kemampuan guru dalam melaksanakan pembelajaran yang mendidik dan kemampuan guru dalam mengembangkan minat dan bakat peserta didik.

C. Rumusan Masalah

Berdasarkan latar belakang di atas, maka yang menjadi rumusan masalah dalam penelitian ini adalah:

1. Bagaimana kompetensi pedagogik guru di MAN 1 Buton Sulawesi Tenggara?
2. Bagaimana strategi kepala dalam meningkatkan kompetensi pedagogik guru di MAN 1 Buton Sulawesi Tenggara?
3. Apa faktor pendorong dan penghambat strategi kepala madrasah dalam meningkatkan kompetensi pedagogik guru di MAN 1 Buton Sulawesi Tenggara?

D. *Kajian Pustaka*

1. Penelitian yang di tulis oleh Mahdi dalam tesisnya pada tahun 2013, dengan judul “*Upaya Kepala Madrasah Dalam Meningkatkan Kinerja Guru pada MTs Al-Fauzul Kabir Kota Jantho Kabupaten Aceh Besar*”. Hasil penelitian mencakup: 1) kepemimpinan kepala madrasah dalam meningkatkan komitmen kinerja melalui memperbedayaan guru sesuai bidangnya masing-masing, melakukan evaluasi, pembinaan rutin intern madrasah dan memberikan reward kepada guru yang berprestasi. 2) kepemimpinan kepala madrasah dalam meningkatkan semangat kerja melalui pembinaan profesional kerja, mengevaluasi program mengajar guru, kesepakatan dalam kedisiplinan waktu serta kerja sama intern madrasah dengan kepala madrasah dan guru. 3) hambatan yang dialami kepala madrasah dalam meningkatkan kinerja guru adalah keterbatasan waktu dalam melaksanakan supervisi kelas, pembinaan professional guru dan evaluasi PBM guru serta alokasi dana yang terbatas di madrasah Tsanawiyah Al-Fauzul Kabir Kota Janto.

Persamaan penelitian yang dilakukan oleh Mahdi yakni sama-sama mencari tahu terkait strategi kepemimpinan kepala madrasah. Adapun perbedaannya, penelitian Mahdi untuk meningkatkan kinerja guru yang ada di MTs Al-Fauzul Kabir Kota Jantho Kabupaten Aceh Besar sedangkan penulis tentang peningkatan kompetensi Pedagogik guru di MAN 1 Buton Sulawesi Tenggara.

2. Penelitian yang di tulis oleh Rusmadi pada tahun 2020, dalam tesisnya dengan judul “*Strategi Kepala Madrasah Dalam Meningkatkan Kinerja Guru MTs Darul Amin Kota Palangka Raya*”. Penelitian ini menggunakan metode kualitatif. Hasil penelitian mencakup: 1) perencanaan strategi kepala madrasah dalam meningkatkan kinerja guru dilaksanakan dengan rapat yang melibatkan semua komponen sekolah berdasarkan analisis SWOT serta dijabarkan dalam bentuk RKAM serta mempunyai tujuan dan target. 2) pelaksanaan strategi kepala madrasah dalam meningkatkan

kinerja guru terdapat program pelaksanaan yaitu program pembinaan mutu internal sekolah yang menyangkut peningkatan kualitas SDM guru baik dari sisi pembelajaran maupun *performance* guru. 3) pengawasan pembinaan mutu tenaga pendidik dilakukan oleh kepala madrasah dan pengawas madrasah dari pengawas kementerian Agama Kota Palangka Raya sebagai monitoring seluruh aktifitas tenaga pendidik. Pembinaan mutu tenaga pendidik ini perlu tetap dilaksanakan secara berkelanjutan serta didukung oleh semua komponen sekolah dan instrumen pengawasan perlu dilengkapi sebagai bahan perbaikan.

Persamaan penelitian yang dilakukan Rusmadi yakni sama-sama membahas strategi kepala madrasah. Perbedaannya penelitian Rusmadi tentang peningkatan kinerja guru sedangkan penulis peningkatan kompetensi pedagogik guru. Lokasi penelitian Rusmadi di MTs Darul Amin Kota Palangka Raya sedangkan penulis di MAN 1 Buton Sulawesi Tenggara.

3. Penelitian yang ditulis oleh Subakir pada tahun 2017, dalam tesisnya dengan judul “Strategi Kepala Madrasah Dalam Meningkatkan Kompetensi Guru di MA Nurul Ulum Kota Gajah Lampung Tengah”. Penelitian ini menggunakan deskriptif kualitatif. Hasil penelitian mencakup: 1) strategi kepala madrasah dalam meningkatkan kompetensi pedagogik guru yaitu dengan memberikan motivasi kepada guru untuk melanjutkan studinya kejenjang yang lebih tinggi, menghimbau kepada dewan guru untuk memanfaatkan fasilitas pembelajaran, membantu menyusun perangkat pembelajaran, mengikut sertakan guru untuk mengikuti kegiatan peningkatan kompetensi guru. 2) strategi kepala madrasah dalam meningkatkan kepribadian guru yakni dengan pengajian, panguyuban, dan memberikan keteladanan kepada guru. 3) strategi kepala madrasah dalam meningkatkan kompetensi sosial guru meliputi acara gotong royong, perkumpulan dengan keluarga besar yayasan, silaturahmi antara keluarga guru, pengajian tiap bulan, menjenguk yang sakit, berinteraksi dengan masyarakat, mengucapkan salam dan berjabat tangan. 4) strategi kepala

madrasah dalam meningkatkan kompetensi profesional guru melalui pengembangan profesional seperti MGMP, seminar, diklat, penulisan karya ilmiah dan memanfaatkan fasilitas internet.

Persamaan penelitian yang dilakukan Subakir yakni sama-sama mencari tahu terkait “Strategi Kepala Madrasah Dalam Meningkatkan Kompetensi Guru. Perbedaannya, dalam penelitian Subakir dilakukan di MA Nurul Ulum Kota Gajah Lampung Tengah sedangkan penulis berfokus pada peningkatan kompetensi pedagogik guru di MAN 1 Buton Sulawesi Tenggara.

4. Penelitian yang dilakukan oleh Liza Ulya Achmaliya dalam skripsinya pada tahun 2019, yaitu dengan judul “Strategi Kepala Madrasah dalam Meningkatkan Mutu Pendidikan di Madrasah Tsanawiyah Negeri 1 Kota Blitar”. Hasil penelitian tersebut meliputi: 1) Rumusan strategi kepala madrasah dalam meningkatkan mutu pendidikan dengan menggunakan analisis lingkungan internal dan eksternal, 2) Evaluasi strategi kepala madrasah dalam meningkatkan mutu pendidikan dengan melakukan pengawasan secara observatif, mengevaluasi proses pembelajaran secara rutin, serta rapat evaluasi kepala madrasah.

Persamaan penelitian yang diteliti oleh Liza Ulya Achmaliya dengan penelitian yang sedangkan penulis adalah sama-sama mencari tahu tentang strategi kepala madrasah. Adapun perbedaannya, penelitian oleh Liza Ulya Achmaliya berfokus pada peningkatan mutu pendidikan di Madrasah Tsanawiyah Negeri 1 Kota Blitar sedangkan penulis berfokus pada peningkatan kompetensi guru di MAN 1 Buton Sulawesi Tenggara.

5. Penelitian yang dilakukan oleh Sofiyatun Hasanah, dalam skripsinya pada tahun 2021, dengan judul “Strategi Kepala Sekolah Dalam Meningkatkan Kompetensi Guru Pada Masa Pandemi Covid-19 Di Sekolah Menengah Pertama Negeri 1 Mlandingan Situbondo”. Hasil penelitian menunjukkan bahwa: 1) Strategi peningkatan kompetensi guru pada masa pandemi ada 3. Pertama, pembinaan guru dengan belajar menggunakan metode goggle

classroom pada masa pandemic. Kedua, pengarahan yaitu mengirimkan link seminar, workshop, pelatihan dan lain-lain agar diikuti oleh guru. Ketiga, pendidikan dan pelatihan, yaitu meningkatkan kompetensi dan profesionalitas serta kualitas guru. 2) Faktor pendukung dan penghambat dalam peningkatan kompetensi guru di masa pandemi adalah pertama, faktor pendukung meliputi disiplin, dengan datang tepat waktu ke sekolah, pemberian motivasi, dengan memberi wejangan ketika rapat maupun diluar rapat untuk meraih semangat guru. 3) penghargaan, berupa kesempatan mengikuti pelatihan peningkatan kompetensi guru dan pemberian sertifikasi. Faktor penghambatnya meliputi ketidak pedulian guru terhadap kinerjanya (acuh tak acuh), sehingga guru mengajarkan mata pelajaran yang tidak sesuai dengan kualifikasinya, kekurangan menguasai IT, sehingga guru kesulitan dalam mengoperasikan media teknologi yang digunakan dalam pelatihan daring maupun pembelajaran daring.

Persamaan, penelitian yang diteliti oleh Sofiyatun Hasanah, yaitu sama-sama mencari tahu tentang strategi kepala sekolah/madrasah kompetensi guru. Perbedaannya, penelitian Sofiyatun Hasanah berfokus pada peningkatan kompetensi guru pada masa pandemi covid-19 di sekolah menengah pertama Negeri 1 Mlandingan Situbondo sedangkan penulis berfokus pada peningkatan kompetensi pedagogik guru di MAN 1 Buton Sulawesi Tenggara.

6. Penelitian yang dilakukan oleh Maiyuli, Yusrizal dan Nasir Usman, dalam jurnal pada tahun 2019, dengan judul “Strategi Kepala Madrasah Dalam Meningkatkan Kompetensi Guru Pada SMP Negeri 16 Kota Banda Aceh”. Hasil Penelitian menunjukkan bahwa: 1) program kepala sekolah dalam meningkatkan kompetensi guru dilakukan dengan mewajibkan bagi yang telah bersertifikasi untuk membeli buku dan kegiatan pelatihan MGMP sekolah dan MGMP terpadu. 2) strategi kepala sekolah dalam meningkatkan kompetensi guru dengan menganalisis kebutuhan awal, dari hasil analisis baru ditentukan apa yang harus dilakukan guna meningkatkan

kompetensi guru, mengajurkan guru untuk melanjutkan pendidikan ke jenjang lebih tinggi serta memperkenalkan budaya sekolah dengan menciptakan budaya sekolah yang kondusif. 3) evaluasi kepala sekolah terhadap peningkatan kompetensi guru dilakukan melalui supervisi secara langsung kedalam kelas, dan supervisi oleh pengawas sekolah. 4) faktor pendukung kepala sekolah dalam meningkatkan kompetensi yaitu kemauan guru sangat baik, serta kontribusi orang tua sangat mendukung karena beberapa orang tua siswa merupakan instruktur tingkat nasional dan tingkat daerah, didukung lagi oleh guru pada SMP Negeri 16 merupakan instruktur tingkat nasional dan tingkat daerah. Kendala yang di hadapi sekolah dalam meningkatkan kompetensi guru, terbatasnya waktu yang tersedia, serta terbatasnya anggaran.

Persamaan penelitian yang dilakukan oleh Maiyuli, Yusrizal dan Nasir Usman sama-sama mencari tahu tentang strategi kepala sekolah dalam meningkatkan kompetensi guru. Perbedaannya terdapat pada indikator penelitian, jurnal penelitian oleh Maiyuli, Yusrizal dan Nasir Usman berfokus pada program sekolah, strategi, evaluasi serta faktor pendukung kepala sekolah yang ada di SMP Negeri 16 Kota Banda Aceh sedangkan penulis berfokus pada peningkatan kompetensi pedagogik guru di MAN 1 Buton Sulawesi Tenggara.

7. Penelitian yang dilakukan oleh Yes Matheos Lasarus Malaikosa dalam jurnalnya pada tahun 2021, yaitu dengan judul “Strategi Kepala sekolah dalam mengimplementasikan manajemen berbasis sekolah untuk meningkatkan mutu sekolah”. Hasil dari penelitian tersebut memaparkan bahwa kepala sekolah mampu merealisasikan MBS sebagai upaya meningkatkan mutu pendidikan dengan bantuan guru, tenaga pendidikan, peserta didik, orang tua, alumni serta stakeholder lainnya dalam merumuskan visi, misi, serta tujuan, dan sasaran strategis pada SMA Negeri 1 Kupang dan SMA Katolik Giovanni. Hal ini, dilakukan kepala sekolah secara objektif, transparan dan akuntabel. Serta melakukan

pengevaluasian berskala.

Persamaan dari penelitian yang dilakukan oleh Yes Matheos Lasarus Malaikosa dengan penulis adalah skripsi ini sama-sama melakukan penelitian untuk mencari tahu tentang strategi apa yang akan digunakan oleh kepala madrasah atau kepala sekolah. Sedangkan perbedaan dari penelitian ini dengan penelitian yg dilakukan oleh penulis yaitu pada skripsi Yes Matheos Lasarus Malaikosa berfokus peningkatan mutu sekolah, sedangkan penulis berfokus pada peningkatan kompetensi pedagogik guru di MAN 1 Buton Sulawesi Tenggara.

8. Penelitian yang dilakukan oleh Aliyansah, Syahwani Umar dan Wahyudi dalam jurnal pada tahun 2013, yaitu dengan judul “Strategi Kepala Madrasah Sebagai Pemimpin dalam Meningkatkan Mutu Pendidikan”. Hasil penelitian tersebut meliputi: 1) Strategi kepala madrasah dalam meningkatkan mutu input pendidikan di Madrasah Ibtidaiyah Ushuluddin Singkawang melalui: pemberdayaan keterlibatan dan kepedulian warga madrasah, organisasi serta instansi terkait melalui komunikasi yang interaktif; 2) Strategi kepala madrasah sebagai pemimpin dalam meningkatkan mutu proses pendidikan di Madrasah Ibtidaiyah Ushuluddin melalui *self management* (manajemen diri) perubahan dan sikap kewirausahaan melalui partisipasi dan delegasi kepemimpinan; 3) Strategi kepala madrasah sebagai pemimpin dalam meningkatkan mutu output pendidikan digolongkan sebagai Prestasi akademik dan Prestasi non-akademik.

Persamaan penelitian yang diteliti oleh Aliyansah, Syahwani, dan Wahyudi dengan penelitian yang sedang peniliti lakukan di MAN 1 Buton adalah sama-sama melakukan penelitian tentang strategi kepala madrasah. Perbedaannya jurnal penelitian yang diteliti oleh Aliyansah, Syahwani, dan Wahyudi berfokus peningkatan mutu pendidikan sedangkan penulis tentang peningkatan kompetensi pedagogik guru di MAN 1 Buton Sulawesi Tenggara.

9. Penelitian yang dilakukan oleh Nurul Akhyar dalam jurnal pada tahun 2018, yaitu dengan judul “Upaya Kepala Sekolah Dalam Meningkatkan Kompetensi Profesional Guru”. Penelitian ini menggunakan pendekatan deskripsi kualitatif. Adapun hasil penelitian meliputi: 1) kepala madrasah upaya yang dilakukan secara formal yaitu dengan rapat rutin, mengikuti pelatihan, diklat dan seminar guru, studi kelompok antara guru/KKG, supervisi dan kunjungan kelas dan mengadakan penilaian, sedangkan kegiatan yang dilakukan non formal yaitu dengan membiasakan kedisiplinan dan selalu memberikan motivasi dengan tujuan untuk menambah wawasan guru, memberikan kesempatan pada guru-guru untuk meningkatkan semangat disiplin dan keterampilan guru. 2) faktor pendukung yang mempengaruhi kepala madrasah dalam meningkatkan kompetensi guru adalah terpenuhinya sarana prasarana madrasah, antusias dan semangat para guru turut serta dalam pelatihan, serta adanya dukungan dari yayasan. Sedangkan faktor penghambat yang di hadapi kepala madrasah adalah diri sendiri dan adanya guru yang tidak tepat masuk madrasah.

Persamaan, penelitian yang dilakukan oleh Nurul Akhyar dan penulis sama-sama mencari tahu upaya atau strategi kepala sekolah dalam meningkatkan kompetensi guru. Adapun perbedaan yakni penelitian Nurul Akhyar berfokus pada peningkatan profesionalisme guru sedangkan penulis berfokus pada peningkatan kompetensi pedagogik guru di MAN 1 Buton Sulawesi Tenggara.

10. Penelitian yang dilakukan oleh Zairotul Malikkhah dan Nurul Anam dalam jurnal pada tahun 2020, yaitu dengan judul “Strategi Kepala Sekola dalam Meningkatkan Kompetensi Guru di Madrasah Ibtidaiyah (MI)”. Menggunakan pendekatan deskriptif kualitatif. Hasil penelitian meliputi: 1) Aspek pedagogik yakni dilakukan dengan memberikan bimbingan dan supervisi kepada guru terkait terhadap proses pembelajaran di kelas. 2) aspek kepribadian yakni dilakukan dengan memberikan motivasi dan

contoh yang baik bagi guru untuk selalu melakukan yang terbaik bagi mahasiswa dan kemajuan institusi. 3) aspek sosial yakni dilakukan dengan menciptakan rasa kebersamaan dan kerukunan dengan meningkatkan komunikasi antar dewan guru sehingga terciptanya suasana yang harmonis dalam lingkungan sekolah. 4) pembinaan disiplin guru, melibatkan guru dalam pelatihan, workshop, pelatihan seminar, KKG, MGMP untuk perluasan guru pengetahuan dalam rangka meningkatkan kualitas belajar dan pencapaian siswa.

Persamaan, penelitian Zairotul Malikkhah dan Nurul Anam dan yang penulis lakukan sama-sama mencari dan tahu tentang strategi kepala sekolah/madrasah dalam meningkatkan kompetensi guru. Adapun perbedaan yakni penelitian Zairotul Malikkhah dan Nurul Anam berfokus pada peningkatan kompetensi guru di Madrasah Ibtidaiyah (MI) sedangkan penulis berfokus pada peningkatan kompetensi pedagogic guru di MAN 1 Buton Sulawesi Tenggara.

E. Tujuan dan Manfaat Penelitian

1. Tujuan Penelitian

Sesuai dengan rumusan masalah, maka tujuan yang ingin di capai penulis pada penelitian ini sebagai berikut:

- a. Untuk mengetahui kompetensi pedagogik guru di MAN 1 Buton Sulawesi Tenggara.
- b. Untuk mengetahui strategi kepala madrasah dalam meningkatkan kompetensi pedagogik guru di MAN 1 Buton Sulawesi Tenggara.
- c. Untuk mengetahui faktor penghambat dan pendukung strategi kepala madrasah dalam meningkatkan kompetensi pedagogik guru di MAN 1 Buton Sulawesi Tenggara.

2. Manfaat Penelitian

Adapun manfaat penelitian sebagai berikut:

- a. Kepala madrasah, penelitian ini berfungsi sebagai bahan evaluasi sejauh mana peningkatan kompetensi pedagogik guru di MAN 1 Buton.

- b. Guru, dengan adanya penelitian ini diharapkan agar para guru memiliki wacana baru perihal pendidikan sehingga mampu memperbaiki proses pembelajaran secara berkesinambungan serta dapat meningkatkan kompetensi pedagogiknya secara maksimal.
- c. Lembaga atau instansi yang terkait, diharapkan dapat menjadi bahan acuan dalam meningkatkan kaderisasi pendidik baik untuk saat ini maupun yang akan datang.
- d. Bagi peneliti, hasil penelitian ini menambah informasi dan juga pengetahuan yang aplikatif yang selama ini telah diperoleh dibangku kuliah dan informasi lainnya yang relevan.

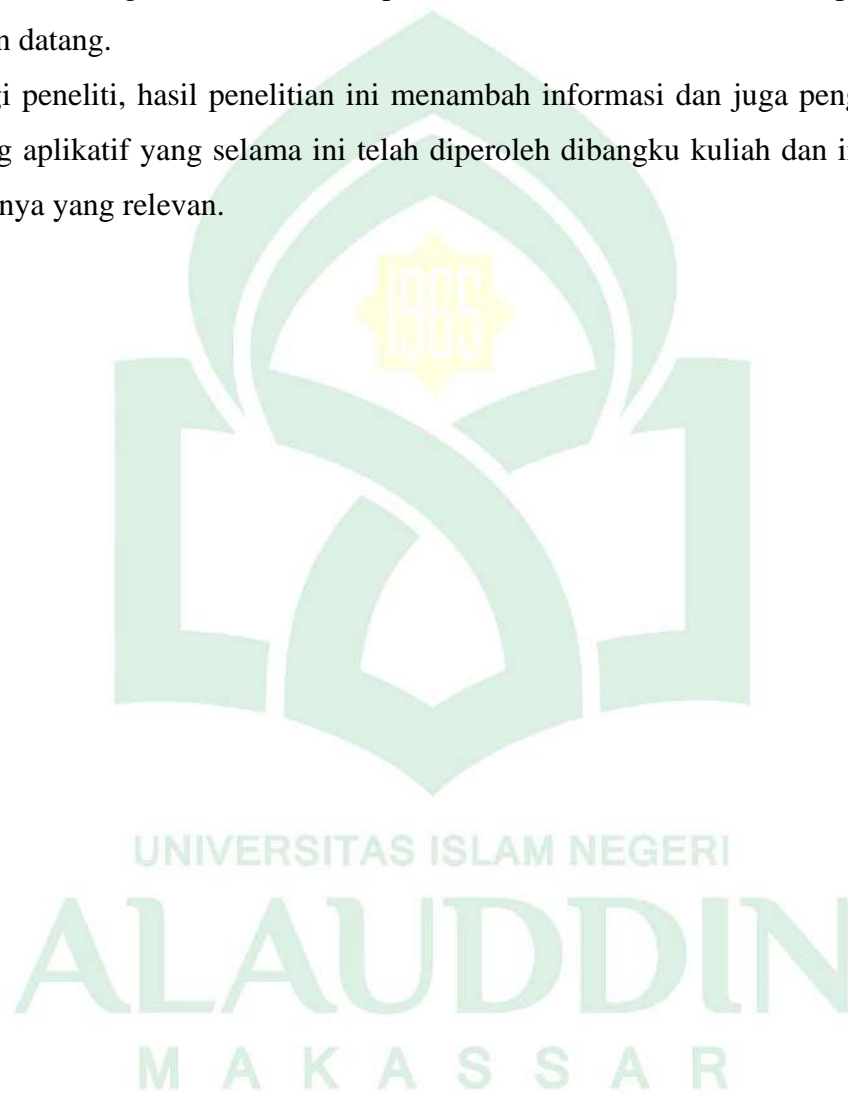

BAB II TINJAUAN TEORETIS

A. Pengertian Strategi Kepala Madrasah

Manajemen berasal dari kata *to manage* yang berarti mengelolah, pengelolaan dilakukan melalui proses dan dikelola berdasarkan urutan dan fungsi manajemen itu sendiri. Menurut Winardi manajemen merupakan sebuah proses yang khas, yang terdiri dari tindakan-tindakan, perencanaan, pengorganisasian, menggerakkan, dan pengawasan yang dilakukan untuk menentukan serta mencapai sasaran-sasaran yang telah ditetapkan melalui pemanfaatan manusia serta sumber-sumber lain. Sedangkan strategi adalah cara untuk mencapai sasaran-sasaran yang telah ditetapkan untuk mencapai tujuan jangka panjang. Sedangkan cara-cara untuk mencapai tujuan jangka pendek disebut sebagai taktik.

Menurut Ismail Solihin kata strategi berasal dari bahasa Yunani “*Strategos*” yang berasal dari “*stratus*” yang berarti militer dan “*ag*” yang berarti memimpin. Sementara Nanag Fatah berpendapat bahwa strategi adalah langkah-langkah yang sistematis dalam melakukan rencana secara menyeluruh (Makro) dan berjangka panjang.¹ Menurut Saiful dan Munip, strategi menjelaskan sebagai suatu metode yang digunakan oleh kepala madrasah dalam melakukan suatu kegiatan untuk mencapai tujuan. Pada situasi ini, kontekstual kunci dalam diri seorang kepala madrasah adalah untuk mencapai tujuan yang di tetapkan. Strategi juga dapat di artikan sebagai cara dan instrumen seorang kepala madrasah untuk mencapai tujuan yang telah ditetpkan.²

Berdasarkan penjelasan di atas, maka penulis dapat menyimpulkan bahwa strategi merupakan cara atau upaya pemimpin dalam penyusunan suatu kegiatan untuk mencapai tujuan jangka pendek dan jangka panjang organisasi atau

¹ Ahmad, *Manajemen Strategis* (Makassar: Nas Media Raya, 2020), h. 1

² Ats-Tsauri, “*Strategi Kepala Madrasah Dalam Menentukan Kebijakan Pembelajaran Era Covid 19, Studi Kasus Kepala Madrasah Ibtidaiyah Nw Pondok Gedang*”, Vol 2. No. 2, 2020, h. 58

lembaga. yang terus-menerus di lakukan secara konsisten untuk mencapai tujuan berdasarkan perspektif tentang apa yang diharapkan oleh suatu lembaga.

Madrasah yang memiliki strategi dan masing-masing pelaksanaannya telah di selenggarakan melalui penataan yang telah di implemmentasikan sesuai dengan tanggung jawab, informasi, dan memiliki sekolah yang bertujuan membentuk kualitas siswa, berbeda dengan madrasah atau yayasan yang tidak memiliki karakter sosial, dan kultur yang tidak terstruktur untuk situasi ini tidak memiliki rencana dalam mengelolah kegiatannya.

Terdapat enam bentuk strategi kepala madrasah dalam meningkatkan kompetensi guru meliputi:

1) Melakukan supervisi

Strategi ini berkaitan dengan fungsi dan tugas kepala madrasah sebagai supervisor yaitu kepala madrasah berfungsi sebagai pengawas, pengendali, pembina, pengarah, dan pemberi contoh kepada para guru dan staf yang ada di madrasah. Supervisi adalah kegiatan untuk menilai kemampuan yang dimiliki oleh guru sebagai pendidik dan pengajar dalam bidangnya masing-masing guna membantu mereka dalam melakukan perbaikan-perbaikan bila mana diperlukan dengan menunjukkan kekurangan-kekurangan agar dapat diatasi dengan usaha sendiri.

Menurut Donni menyatakan bahwa supervisi merupakan proses untuk menerapkan pekerjaan apa yang sudah dilaksanakan, menilainya dan bila perlu mengkoreksi dengan maksud supaya pelaksanaan pekerjaan sesuai dengan rencana semula. Supervisi merupakan usaha memberi pelayanan agar guru menjadi lebih profesional dalam menjalankan tugas melayani peserta didik. Sedangkan Nurmayuli mengungkapkan supervisi kepala madrasah memiliki hubungan terhadap kompetensi pedagogik guru dengan besarnya pengaruh faktor supervisi kepala madrasah terhadap kompetensi pedagogik 45 guru sebesar 0,169 atau 16,9% dalam kategori cukup.” Supervisi kepala madrasah memberikan sumbangsih terhadap perkembangan kompetensi pedagogik guru sehingga sangat diharapkan kepala madrasah memiliki ilmu bagaimana membina guru sehingga

proses supervisi yang dilakukan kepala madrasah sangat efektif untuk perkembangan kompetensi pedagogik guru

Supervisi adalah segala bantuan dari para pemimpin madrasah, yang tertuju kepada perkembangan kepemimpinan guru-guru dan personel madrasah lainnya di dalam mencapai tujuan-tujuan pendidikan. Ia berupa dorongan, bimbingan, dan kesempatan bagi pertumbuhan keahlian dan kecakapan guru-guru, seperti bimbingan dalam usaha dan pelaksanaan pembaharuan-pembaharuan dalam pendidikan dan pengajaran, pemilihan alat-alat pelajaran dan metode-metode mengajar yang lebih baik, cara-cara penilaian yang sistematis terhadap fase seluruh proses pengajaran, dan sebagainya.³

2) Mengadakan rapat

Strategi ini berkaitan dengan peran kepala sekolah yaitu sebagai leader yaitu harus mampu memberikan petunjuk dan pengawasan, meningkatkan kemauan tenaga kependidikan, membuka komunikasi dua arah dan mendelegasi tugas serta memiliki kemampuan mengambil keputusan. Strategi ini dilakukan kepala madrasah untuk membahas bersama dengan tenaga pendidik di sekolah hal-hal yang berkaitan dengan pembelajaran. Namun dalam strategi ini sering juga terdapat peran kepala sekolah sebagai edukator, inovator dan motivator meskipun yang menonjol tetap perannya sebagai leader. Sebagaimana menurut Agus rapat adalah pertemuan sejumlah orang di suatu tempat dalam jangka waktu tertentu, untuk membahas sesuatu hal secara bersama.⁴

3) Mengikutsertakan dalam Kegiatan MGMP

Strategi ini berkaitan dengan peran kepala sekolah yaitu sebagai manajer yaitu memberdayakan tenaga pendidik dan kependidikan melalui kerja sama atau kooperatif dan memberi kesempatan kepada para tenaga kependidikan untuk meningkatkan profesinya. Strategi ini dilakukan kepala madrasah untuk

³ Luk-luk Nur Mufidah, *Supervisi Pendidikan* (Jember: Center for Society Studies, 2008) h.16

⁴ Ngalim Purwanto, *Administrasi dan Supervisi Pendidikan* (Bandung: PT. Remaja Rosdakarya, 2010) h. 119

mengembangkan profesionalisme guru. Sebagaimana menurut Ramli Musyawarah Guru Mata Pelajaran (MGMP) adalah forum/wadah kegiatan profesional guru mata pelajaran sejenis untuk memecahkan berbagai persoalan yang dihadapi mereka dalam upaya peningkatan kualitas profesionalnya yang terdiri dari dua unsur yaitu musyawarah dan guru mata pelajaran.⁵

4) Program pelatihan

Program pelatihan merupakan pelatihan yang dilakukan oleh kepada madrasah dengan tujuan menjadi profesional, sehingga dapat memaksimalkan proses pembelajaran didalam kelas. Program latihan yang dilakukan biasanya mencakup Teknik perencanaan pembelajaran dan cara melakukan pembelajaran yang efektif.

Program pelatihan harus diberikan berdasarkan kebutuhan, artinya jenis pelatihan yang diprogramkan harus sesuai dengan jenis kemampuan apa yang masih rendah. Pelatihan diberikan kepada guru untuk mempermudah dalam melakukan pembelajaran terkait tugas pekerjaannya. Menurut Randal S. Schuler, Susan E. dalam sinaba berpendapat sasaran pelatihan bagi pegawai adalah menguasai pengetahuan, keterampilan dan perilaku yang ditekankan pada program-program pelatihan serta menerapkan ke dalam aktifitas sehari-hari. Dengan kata lain, program pelatihan yang efektif ialah program pelatihan yang menyentuh tiga domain, yaitu kognitif, efektif dan psikomotorik. Selain itu hasil pelatihan harus ditetapkan dalam kegiatan guru baik didalam maupun diluar sekolah.

Program pelatihan harus dapat meningkatkan kompetensi guru. Tidak sedikit pelatihan-pelatihan yang hanya membuang uang saja sehingga merugikan anggaran sekolah. Guru memang berangkat untuk mengikuti pelatihan, tetapi begitu sampai di sekolah, kembali lagi pada kebiasaan lama pada saat sebelum pelatihan. Menurut sinambela mengatakan hal ini terjadi karena pelatihan yang dirancang kurang baik, tidak berkaitan dengan kinerja atau hasil-hasil pelatihan tidak dievaluasi karena sekolah menganggap bahwa pelatihan sekedar kebutuhan

⁵ Sudarwan Danim, *Inovasi Pendidikan Dalam Upaya Peningkatan Profesionalisme* (Bandung: Pustaka Setia, 2002) h. 46

sekolah untuk menyalurkan anggaran dalam program meningkatkan kompetensi guru.⁶

5) Motivasi kerja

Motivasi kerja adalah upaya yang untuk memberikan dorongan kepada guru agar bekerja sesuai standar atau bahkan melebihi standar kerja yang telah ditetapkan. Terdapat tiga tahap dalam motivasi kerja sebagai berikut:

a) Penetapan standar kinerja

Standar kinerja adalah tingkatan minimum kinerja yang harus dicapai. Standar kinerja hendaknya menantang, tetapi dapat dicapai. Penentuan standar kinerja didasarkan atas pertimbangan akal yang sehat dan data yang seakurat mungkin. Proses penentuannya harus melibatkan para guru agar muncul rasa tanggung jawab untuk menjalankan tugasnya. Apabila guru tidak dilibatkan dalam penentuan standar kinerja, maka mereka akan bersikap acuh tak acuh terhadap standar tersebut. Untuk memudahkan dalam pengukurannya standar kinerja hendaknya dinyatakan dalam bentuk kuantitatif.

b) Audit kinerja

Audit kinerja dilaksanakan untuk mengetahui seberapa baik suatu pekerjaan yang telah dilaksanakan. Hasil audit akan menjadi dasar dalam memberikan umpan balik dan motivasi kinerja kepada guru. Oleh karena itu, audit kinerja harus dilaksanakan seobjektif mungkin bila memungkinkan para guru dilibatkan dalam audit kinerja.

c) Pemberian umpan balik secara langsung

Umpan balik dilakukan untuk memberikan data-data pekerjaan guru kepada guru yang bersangkutan untuk memantau pekerjaannya sendiri. Data-data pekerjaan guru tersebut diberikan kepada guru untuk dapat dipelajari sehingga dapat diketahui perkembangan kinerjanya dari waktu ke waktu. Oleh karena itu,

⁶ Jamil Suprihatiningrum, *Guru Profesional Pedoman Kinerja, Kualifikasi, & Kompetensi Guru* (Jogjakarta: Ar-Ruzz Media, 2016) h. 174.

umpan balik hendaknya diberikan secara langsung dan terus menerus agar prosesnya tidak terhenti.⁷

6) Evaluasi

Strategi ini berkaitan dengan peran kepala madrasah yaitu sebagai supervisor dan berkaitan juga dengan tugas pokok dan fungsi kepala sekolah sebagai pemimpin pendidikan yaitu mengevaluasi proses dan hasil pembelajaran untuk dijadikan dasar pendidikan dan pertumbuhan kualitas pembelajaran. Sebagaimana menurut Imam Evaluasi merupakan suatu proses yang sistematis dalam mengumpulkan, menganalisis, dan menafsirkan data-data untuk menentukan apakah seorang siswa dipandang telah mencapai target pengetahuan atau keterampilan yang dirumuskan dalam tujuan pengajaran.⁸

Berikut bagian-bagian terpenting dalam menjalankan strategi:

1. Menetapkan misi, sasaran, dan teknik madrasah, maka kepala madrasah diberi amanah untuk mengetahui tujuan yang jelas pada madrasah yang di harapkan dapat memberi bantuan dengan hati-hati di dalam madrasah, yang sebagaimana menjadi tugas pokok kepala madrasah.
2. Menetapkan halangan dan peluang yang akan dilihat setelah adanya penyelidikan lingkungan, pemimpin harus peka dan memanfaatkan setiap kesempatan yang ada.
3. Mengetahui tentang aset dalam sebuah madrasah. Seorang kepala madrasah diberi tanggung jawab untuk mencermati kegiatan dalam melakukan pengaturan atau rencana yang akan di laksanakan.
4. Menetapkan analisis SWOT pada strategi madrasah.
5. Dalam menetapkan strategi jangka panjang, kepala madrasah perlu mengetahui kualitas dan kekurangan yang dimiliki madrasah.
6. Rencana prosedur ini menyelidiki proses pembuatan pengaturan, kepala madrasah perlu membuat dan menilai pilihan teknik dan kemudian

⁷ Bambang Swasto, *Manajemen Sumber Daya Manusia* (Malang: Fakultas Ilmu Administrasi Universitas Brawijaya, 2002), h. 71

⁸ Suharsimi Arikunto, *Dasar-dasar Evaluasi Pendidikan (Edisi Revisi)* (Bumi Aksara: Jakarta, 2003) h. 13

memilih sistem yang tepat, yang memungkinkan madrasah untuk memanfaatkan kualitas luar dan potensi secara tepat.

7. Mengimplementasikan strategi, strategi dapat dikatakan sukses apabila yang direncanakan dapat terwujud secara nyata.
8. Evaluasi hasil, evaluasi merupakan hasil akhir yang perlu diperhatikan dalam menetapkan strategi untuk seluruh kegiatan pembelajaran yang dapat di nilai secara tepat guna.⁹

Berdasarkan penjelasan di atas, penulis dapat memahami bahwa strategi adalah segala metode yang secara analisis terhadap perencanaan serta menentukan rencana yang akan dicapai secara nyata, yang berasal dari tujuan awal perencanaan, dengan memerhatikan manfaat jangka panjang yang serupa, serius, sebagai tujuan, ruang lingkup, dan sudut pandang jangka panjang dari keseluruhan ideal dari orang maupun madrasah.

Dalam surat Al-Hasyr (59) ayat 18, Allah SWT berfirman:

يَا أَيُّهَا الَّذِينَ آمَنُوا اتَّقُوا اللَّهَ وَلْتَنْظُرْ نَفْسٌ مَّا قَدَّمَتْ لِغَدٍ وَاتَّقُوا اللَّهَ إِنَّ اللَّهَ خَبِيرٌ بِمَا تَعْمَلُونَ

Terjemahnya:

“Wahai orang-orang yang beriman! Bertakwalah kepada Allah dan hendaklah setiap orang memperhatikan apa yang telah diperbuatnya untuk hari esok (akhirat), dan bertakwalah kepada Allah. Sesungguhnya, Allah Maha teliti terhadap apa yang kamu kerjakan”.

Tafsir Ibnu Katsir, dikatakan bahwa ayat di atas menjelaskan tentang makna dan motivasi tentang muhasabah diri dan betapa pentingnya manajemen waktu, dengan merencanakan berbagai hal demi kebaikan untuk dipetik di hari akhir.¹⁰

Berdasarkan tafsir di atas, penulis dapat menjelaskan bahwa betapa pentingnya sebuah perencanaan (berkenaan dengan strategi) sebelum melakukan

⁹ Stephen P. Mary dan Robbins Coulter, *Manajemen* (Jakarta: PT. Prenhallindo, 1999), h. 231

¹⁰ Muhammad Ali Ashobuni, *Tafsir Ibnu Katsir* (Jakarta: Gema Insani, 1999)

sesuatu. Karena apa yang ditabur dihari sebelumnya maka berpengaruh dengan apa yang akan kita tuai nantinya diakhir.

B. Pengertian Kepala Madrasah

Kepala madrasah terdiri dari dua kata yakni “kepala” dan “madrasah”. Kepala dapat diartikan sebagai eksekutif atau pioner. Sedangkan Madrasah adalah organisasi yang menjadi wadah untuk mendapatkan dan memberi contoh.¹¹

Secara terminologi kepala madrasah memiliki arti sebagai seorang tenaga pendidik utilitarian yang diberi tugas ekstra untuk memimpin sebuah madrasah tempat diselenggarakannya proses pengajaran dan pembelajaran.¹² Jika dilihat dari bahasa inggris yang dikenal sebagai pioner yang memiliki akar kata *lead*, yang diartikan sebagai pemimpin, sedangkan kata *leader* dapat diartikan sebagai pelopor dan *leadership* ialah kepemimpinan.¹³

Sedangkan menurut Wahjosumidjo, kepala sekolah adalah seorang guru yang ditugaskan untuk memimpin sekolah, tempat berlangsungnya proses belajar mengajar, atau tempat terjadinya interkasi antara guru yang memberi pelajaran dan peserta didik yang menerima pelajaran.¹⁴

Berdasarkan penjelasan singkat di atas dapat dipahami bahwa kepala madrasah merupakan figur yang berperan penting dan berpengaruh dalam menjalankan tugas-tugas pembelajaran dan kepala madrasah merupakan kunci keberhasilan dalam mencapai tujuan bersama.

Kepala madrasah sebagai pemimpin, harus memiliki karakter yang kokoh, memahami keadaan pendidik dan tenaga kependidikan lainnya, memiliki program jangka pendek dan jangka panjang, dan memiliki visioner, siap mengambil keputusan tepat, berwawasan luas, dan memiliki kemampuan berkomunikasi yang baik dengan seluruh pihak madrasah.

¹¹ Departemen Pendidikan dan Kebudayaan Republik Indonesia. 1998, Kamus Besar Bahasa Indonesia (Jakarta: Perum Balai Pustakawa), h. 22

¹² Wahjosumidjo, *Kepemimpinan Kepala Sekolah, Tinjauan Teoritik dan Permasalahannya*, h. 8.

¹³ Purwono Sastro Amijoyo dan Robert K. Cunningham, *Kamus Inggris-Indonesia* (Semarang: PT. Widya Karya, 2009), h. 224

¹⁴ Hidayat Rais, dkk, “*Kompetensi Kepala Sekolah Abad 21: Sebuah Tinjauan Teoritis*”, *Kepemimpinan dan Pengurus Sekolah*, Vol 4. No. 1, 2019, h. 63

Kepala madrasah pada esensinya merupakan tenaga pendidik yang memiliki fungsi sebagai orang yang merodai madrasah yang di pimpinnya. Oleh karena itu, peran kepala madrasah bukan hanya mengkoordinir dan melaksanakan proses pembelajaran saja, melainkan dapat berfikir kritis dalam menanggapi suatu masalah, siap memberi pemikiran, cakap dalam memimpin dan bertindak dalam pergaulan, siap menyampaikan baik lisan maupun tulisan dan bentuk *hard copy*, partisipatif, dan memiliki kemampuan dalam menangani masalah dengan baik.¹⁵

C. *Peran Kepala Madrasah*

Menurut Rivai, peran dapat diartikan sebagai perilaku terkelola, pemimpin di sekolah yang memainkan peran yang sangat penting. Cara sekolah membedakan pekerjaan yang harus dilakukan dan perilaku kerja ideal yang tidak dapat dipisahkan dengan pekerjaan, juga menyimpulkan asumsi tersebut tentang tugas penting dalam mengatur cara berperilaku bawahan.¹⁶ Menurut Mulyasa peran merupakan perkembangan setimen, perkataan, aktivitas, dan contoh khusus dari koneksi yang di ajukan oleh seseorang terhadap orang lain.¹⁷ Selain itu Menurut Soekanto peran adalah posisi atau status perpektif yang unik, dengan asumsi seorang individu menyelesaikan hak dan komitmennya sesuai dengan situasinya, kemudian pada saat itu juga dia melakukan pekerjaan.

Berdasarkan pendapat para ahli atas, penulis dapat menyimpulkan bahwa yang dimaksud dengan peran adalah cara berperilaku yang diharapkan dari seseorang yang melibatkan situasi sebagai kepala madrasah untuk memajukan apa yang dipimpnnya. Kepala madrasah sebagai prosedur strategi di madrasah harus bekerja secara ideal dan memiliki pilihan untuk memimpin madrasah dengan baik dan terarah sehingga dapat mendorong tercapainya tujuan, untuk bekerja pada sifat pengajaran disekolah yang jelas akan mempengaruhi sifat siswa. Berikut ini peran kepala madrasah:

¹⁵ Mukhtar, 2015, “*Strategi Kepala Sekolah Dalam Meningkatkan Kinerja Guru Pada SMP Negeri Kecamatan Masjid Raya Kabupaten Aceh Besar*”, Magister Administrasi Pendidikan, Vol 3. No. 3.

¹⁶ Veithzal dan Sylviana Mumi, *Education Managemen: Analisis Teori dan Praktik* (Jakarta: Rajawali Pers, 2010), h. 754

¹⁷ Mulyasa, *Menjadi Kepala Sekolah yang Profesional*, h. 221

1. Kepala madrasah sebagai pendidik (*edicator*)

Kepala madrasah harus memiliki pilihan untuk membangun lingkungan madrasah yang bermanfaat, memberikan bimbingan kepada warga madrasah, menghimbau siswa, staf dan guru madrasah serta melaksanakan model pembelajaran yang menarik. Seperti yang ditunjukkan oleh Nur Aedi, kepala madrasah sebagai guru atau pengajar hendaknya melakukan penataan, pelaksanaan, dan penilaian pembelajaran. Selain itu, sebagai pengajar, kepala madrasah juga memberikan arahan kepada para pendidik, peserta didik, staf madrasah dan lainnya.¹⁸

2. Kepala Madrasah sebagai Manajer

Untuk melakukan tugas dan kapasitasnya sebagai manajer, kepala madrasah harus memiliki sistem yang tepat untuk melibatkan intruksi tenaga kependidikan mereka melalui kolaborasi atau partisipasi, memberikan staf sekolah untuk dapat meningkatkan keahliannya dan memberi dorongan inklusi kepada semua tenaga kependidikan dengan mengadakan berbagai pelatihan yang mendukung program madrasah. Menurut Budi Suharman, untuk meningkatkan kewajiban kepala madrasah sebagai administrator, maka kepala madrasah harus memiliki kemampuan administrasi dimana kemampuan keterampilan administrasi adalah kapasitas dan pemahaman kepala madrasah dalam mengelola madrasah. Kepala madrasah hendaknya menjadikan madrasah sebagai suatu kerangka kerja, dengan tujuan agar setiap bagian atau asset yang terkait didalamnya mengawasi secara tepat untuk mencapai tujuan yang telah ditetapkan.¹⁹

3. Kepala madrasah sebagai supervisor

Kepala madrasah dituntut untuk mempunyai kompetensi supervisor yang meliputi kompetensi merencanakan supervisi, melaksanakan supervisi, dan menggunakan hasil supervisi. Supervisi kepala madrasah pada hakikatnya adalah upaya pengendalian dan pengawasan untuk kinerja tenaga pendidik dan tenaga

¹⁸ Aedi Nur, *Manajemen Pendidik dan Tenaga Pendidik* (Yogyakarta: Gosyen Publishing, 2016), h. 42

¹⁹ Budi Suhardiman, *Studi Pengembangan Kepala Sekolah Konsep dan Aplikasi* (Jakarta: Rineka Cipta, 2012), h. 37

kependidikan. Hal ini perlu dilakukan terhadap kegiatan pendidikan agar terarah pada tujuan yang telah ditetapkan.

4. Kompetensi sosial

Kompetensi ini, kepala madrasah dituntut untuk senantiasa membina dan mengembangkan hubungan kerja sama yang baik antara madrasah dan masyarakat dengan kompetensi kepala madrasah yang profesional, maka kepala madrasah dalam menjalankan berbagai tugas di madrasah serta mampu menjalin kerja sama dalam rangka membina peserta didik secara optimal.

Berdasarkan penjelasan di atas, penulis dapat menyimpulkan bahwa kepala madrasah adalah seorang pemimpin yang memiliki jabatan dan kedudukan secara formal dan kelembagaan, dimana kepala madrasah memiliki peran dan tanggung jawab dalam memimpin madrasah. Untuk melaksanakan peran dan tanggung jawabnya sebagai pemimpin, maka kepala madrasah harus mempunyai kompetensi kepribadian, kompetensi manajerial, kompetensi supervisi dan kompetensi sosial.

D. Kompetensi Pedagogik Guru

Istilah dari pedagogik berasal dari bahasa Yunani yakni *paidagogeio* atau *paedagogia* yang berarti bergaul dengan anak-anak. Menurut Danilov pedagogik adalah proses interaksi dan asimilasi secara terus-menerus antara pengetahuan, ilmu dan proses pengembangan peserta didik. Ana Maria Gonzales Soca mendefinisikan pedagogis sebagai proses pendidikan yang menyoroti hubungan antara pendidikan, pengajaran, dan pembelajaran yang bertujuan untuk mengembangkan kepribadian peserta didik dan mempersiapkan dirinya untuk menjalani kehidupan yang berkualitas.

Langeveld membedakan istilah pedagogik dan paedagogi. Paedagogik artinya sebagai ilmu pendidik yang lebih menitik-beratkan pada pemikiran tentang pendidikan, misalnya pemikiran cara-cara mendidik dan membimbing anak yang afektif dan menyenangkan agar mencapai learning outcome yang direncanakan. Sedangkan paedagogi lebih menekankan pada praktek atau kegiatan mendidik dan membimbing anak. Prof. Dr.J. Hoogveld mendefinisikan pedagogik sebagai ilmu

yang memelajari seputar masalah mendidik dan membimbing anak kearah tujuan yang diinginkan, yaitu agar anak kelak mampu secara mandiri menyelesaikan tugas dan permasalahan yang dihadapi dalam hidupnya.²⁰

Menurut pengertian Yunani, pedagogik adalah ilmu menuntun anak yang membicarakan masalah atau persoalan-persoalan dalam pendidikan dan kegiatan-kegiatan mendidik, antara lain seperti tujuan pendidikan, alat pendidikan, cara melaksanakan pendidikan, anak didik, pendidik dan sebagainya. Oleh sebab itu, pedagogik dipandang sebagai suatu proses atau aktifitas yang bertujuan agar tingkah laku manusia mengalami perubahan.

Berdasarkan Undang-Undang No. 14 tahun 2005 tentang Guru dan Dosen dijelaskan bahwa kompetensi pedagogik merupakan kemampuan seorang guru dalam mengelola proses pembelajaran yang berhubungan dengan peserta didik, meliputi pemahaman wawasan atau landasan kependidikan, pemahaman terhadap peserta didik, pengembangan kurikulum atau silabus, perancangan pembelajaran, pelaksanaan pembelajaran yang mendidik dan dialogis, pemanfaatan teknologi pembelajaran, evaluasi hasil belajar dan pengembangan peserta didik untuk mengaktualisasikan berbagai potensi yang dimilikinya.²¹

Dalam Standar Nasional Pendidikan, penjelasan Pasal 28 ayat (3) butir dikemukakan bahwa yang dimaksud dengan kompetensi pedagogik adalah kemampuan mengelola pembelajaran peserta didik yang meliputi pemahaman terhadap peserta didik, perencanaan dan pelaksanaan pembelajaran, evaluasi hasil belajar, dan pengembangan peserta didik untuk mengaktualisasikan sebagai potensi yang dimilikinya²²

²⁰ Willy Susilo, *Sterategi menegakkan Mutu Pendidikan Tinggi Berbasis KKN* (Yogyakarta: Andi Yogyakarta, 2018), h. 153

²¹ Syaiful Sagala, *Kemampuan Professional Guru Dan Tenaga Kependidikan* (Bandung: Alfabeta, 2009), h. 25.

²² Jejen Mustafa, *Peningkatann Kompetensi Guru*, (Jakarta: Kencana Prenada Media Group, 2011), h. 30-31.

Kompetensi pedagogik merupakan kemampuan guru dalam mengelola peserta didik meliputi:

1. Kemampuan guru dalam menguasai karakteristik peserta didik.
 - a) Memahami karakteristik peserta didik yang berkaitan dengan aspek fisik, intelektual, sosial-emosional, moral, spiritual dan latar belakang social budaya.
 - b) Mengidentifikasi potensi peserta didik dalam mata pelajaran.
 - c) Mengidentifikasi bekal-ajar awal peserta didik dalam mata pelajaran yang diampu.
 - d) Mengidentifikasi kesulitan belajar peserta didik dalam mata pelajaran yang diampu.
2. Kemampuan guru dalam memahami potensi dan keberagaman peserta didik, sehingga dapat di desain strategi pelayanan belajar sesuai keunikan masing-masing peserta didik.
 - a) membangun keterampilan dan pengetahuan peserta didik.
 - b) Memberikan peserta didik wawasan yang luas
 - c) Memberikan kesempatan untuk mencoba dan memilih sendiri
 - d) Memberikan motivasi intrinsik
 - e) Menentukan tujuan dan target
3. Kemampuan guru dalam mengembangkan kurikulum yang terkait dengan mata pelajaran.
 - a) Memahami prinsip-prinsip pengembangan kurikulum.
 - b) Menentukan tujuan pembelajaran yang diampu.
 - c) Menentukan pengalaman belajar yang sesuai untuk mencapai tujuan pembelajaran yang diampu.
 - d) Memilih materi pembelajaran yang diampu yang terkait dengan pengalaman belajar dan tujuan pembelajaran.
 - e) Menata materi pembelajaran secara benar sesuai dengan pendekatan yang dipilih dan karakteristik peserta didik.
 - f) Mengembangkan indikator dan instrument penilaian.
4. Kemampuan guru dalam melaksanakan pembelajaran yang mendidik.

- a) Memahami prinsip-prinsip perancangan pembelajaran yang mendidik
 - b) Mengembangkan komponen-komponen rancangan pembelajaran.
 - c) Menyusun rancangan pembelajaran yang lengkap, baik untuk kegiatan di dalam kelas, laboratorium, maupun lapangan.
 - d) Melaksanakan pembelajaran yang mendidik di kelas, di laboratorium, dan di lapangan dengan memperhatikan standar keamanan yang dipersyaratkan.
 - e) Menggunakan media pembelajaran dan sumber belajar yang relevan dengan karakteristik peserta didik dan mata pelajaran yang diampu untuk mencapai tujuan pembelajaran secara utuh.
 - f) Mengambil keputusan transaksional dalam pembelajaran yang diampu sesuai dengan situasi yang berkembang.
5. Kemampuan guru dalam mengembangkan bakat dan minat peserta didik.
- a) Menyediakan berbagai kegiatan pembelajaran untuk mendorong peserta didik mencapai prestasi secara optimal
 - b) Menyediakan berbagai kegiatan pembelajaran untuk mengaktualisasikan potensi peserta didik, termasuk kreativitasnya²³

Berdasarkan penjelasan di atas, maka penulis menyimpulkan bahwa kompetensi pedagogik merupakan kemampuan guru terhadap pemahaman tentang peserta didik secara mendalam dan penyelenggaraan pembelajaran yang mendidik pemahaman tentang peserta didik yang meliputi pemahaman tentang psikologi dan perkembangan anak, sedangkan pembelajaran yang mendidik meliputi kemampuan merancang pembelajaran, mengimplementasikan pembelajaran, mengevaluasi pembelajaran, dan perbaikan berkelanjutan.

²³ Syaiful Sagala, *Kemampuan Profesional Guru dan Tenaga Pendidikan*, h. 32.

Dalam mengelola pembelajaran guru diharapkan untuk memiliki kemampuan yang mencakup sebagai berikut:

a) Memahami karakteristik peserta didik.

Peserta didik adalah anggota masyarakat yang berusaha mengembangkan potensi diri melalui proses pembelajaran yang tersedia pada jalur, jenjang, dan jenis pendidikan tertentu.²⁴ Anak dalam dunia pendidikan modern subyek dalam proses pembelajaran. Anak tidak dilihat sebagai objek pendidikan, karena anak merupakan sosok individu yang membutuhkan perhatian dan partisipasi dalam proses pembelajaran.

Anak juga memiliki karakteristik tersendiri yang berbeda dengan satu dan yang lainnya baik dari segi minat, bakat, motivasi, daya serap mengikuti pelajaran, tingkat perkembangan, tingkat intelegensi, dan memiliki perkembangan sosial tersendiri. Oleh karena itu, pemahaman peserta didik merupakan salah satu hal yang harus dimiliki guru.

b) Menguasai Terori Belajar dan Prinsip-Prinsip Pembelajaran.

Belajar sebagai suatu proses berfokus pada apa yang terjadi ketika belajar berlangsung. Ada tiga kategori utama mengenai teori belajar, yaitu teori belajar behaviorisme, teori belajar kognitivisme, dan teori belajar humanisme. Teori belajar behaviorisme menekankan pada latihan dan pembiasaan dalam pembelajaran. Teori belajar kognitivisme menekankan bagaimana cara merubah stuktur kognitif seseorang. Dan teori belajar Humanisme menekankan kepada kebutuhan peserta didik.

c) Mampu mengembangkan Kurikulum.

Dalam Sistem Pendidikan Nasional, dinyatakan bahwa kurikulum adalah seperangkat rencana dan pengaturan mengenai isi bahan pelajaran serta cara yang

²⁴ Departemen Negara RI, Direktorat Jenderal Pendidikan Islam, Undang-Undang No. 20 Tahun 2003 Tentang Sisdiknas, (Jakarta: Direktorat Pendidikan Madrasah, 2007), h. 2.

digunakan sebagai pedoman penyelenggaraan kegiatan belajar mengajar.²⁵ Kompetensi pedagogik guru dalam kaitannya dengan pengembangan kurikulum yaitu guru harus mampu menyusun silabus sesuai dengan tujuan terpenting kurikulum dan menggunakan RPP sesuai dengan tujuan dan lingkungan pembelajaran, selain itu, guru mampu memilih, menyusun, dan menata materi pembelajaran yang sesuai dengan kebutuhan peserta didik.

d) Menyelenggarakan Pembelajaran yang Mendidik.

Pembelajaran yang mendidik mempunyai arti bahwa guru bukan hanya merencanakan, melaksanakan, dan mengevaluasi pembelajaran, tetapi ia juga mampu mengembangkan pembelajaran tersebut dengan melandasi dan menanamkan nilai-nilai pendidikan.

e) Memanfaatkan Teknologi dan Komunikasi untuk Kepentingan Pembelajaran.

TIK merupakan kombinasi dari hardware dan software. Contoh TIK yang sering digunakan dalam dunia pendidikan adalah computer, internet, radio, televisi, dan peralatan audio, visual, maupun audio visual, pesatnya perkembangan TIK, memungkinkan pengembangan layanan informasi yang lebih baik dalam suatu lembaga Pendidikan.²⁶

Berdasarkan penjelasan di atas, maka penulis dapat menyimpulkan bahwa peran guru yang sangat besar dan peting sehingga menuntut tanggung jawab guru untuk menjadi pribadi yang memiliki pengetahuan yang luas, keterampilan yang beragam, dan moral yang tinggi. Selain tanggung jawab pribadi di atas guru juga harus mampu dalam mengelola pembelajaran di atas dengan baik, supaya peserta didik dapat memahami materi yang diajarkan oleh guru.

²⁵ Oemar Hamalik, *Proses Belajar Mengajar*, (Jakarta: Bumi Aksara, 2007), h. 66.

²⁶ Furqon Hidayatullah, *Guru Sejati: Membangun Insan Berkarakter Kuat dan Cerdas* (Surakarta: Yuma Pustaka, 2009), h. 150.

E. Faktor Pendorong dan Penghambat Strategi Kepala Madrasah Dalam Meningkatkan Kompetensi Pedagogik Guru

1. Faktor pendorong

- a) Kompetensi kepala madrasah. Sekolah atau madrasah yang berhasil biasanya ditandai dengan pemimpin yang cerdas dan inovatif dengan kecakapan, keahlian, kesabaran dan keiklasannya kepala madrasah selalu berusaha untuk mewujudkan pendidikan yang berkualitas, kreatif dan bernuansa islami.
- b) Peran kepala madrasah. Peran kepala madrasah dalam menerapkan teori konstruktivisme adalah sebagai motivator bagi guru-guru sehingga dapat meningkatkan mutu dan kualitas guru dalam proses pembelajaran. Motivasi disini berupa dukungan yang terus menerus dengan mengadakan sherring bersama dan saling menghargai antara kepala madrasah dengan guru-guru.
- c) Sarana prasarana. Fasilitas yang memadai juga termasuk salah satu faktor pendukung dalam proses pembelajaran sehingga disini guru dapat mendorong peserta didik agar mampu memanfaatkan sumber belajar yang ada dilingkungannya.
- d) Adanya agenda kepala sekolah untuk melakukan supervisi bagi guru.
- e) Adanya kegiatan In House Training (IHT) tiap awal tahun pelajaran, yang ditujukan melatih para guru untuk meningkatkan kompetensi pedagogik guru.²⁷

Berdasarkan faktor pendorong di atas, maka penulis menyimpulkan bahwa dalam peningkatan kompetensi guru perlu adanya peran kepala madrasah yang kompetitif dan cakap serta inovatif dalam melihat apa yang menjadi kekurangan bagi seorang guru dalam melaksanakan pembelajaran dan dengan ditunjang oleh sarana prasana yang memadai.

²⁷ Ahmad Suryadi dkk, *Teori Konstruktivisme Dalam Pembelajaran PAI di Madrasah* (Suka bumi: CV Jejak, 2022) h. 164-165

2. Faktor penghambat

- a) Dorongan dan kemauan untuk belajar dan mengembangkan diri belum diutamakan oleh guru-guru.
- b) Program peningkatan pedagogik guru yang rendah. Masih banyak guru yang tidak mau mengembangkan diri untuk menambah pengetahuan dan kompetensinya dalam mengajar. Guru tidak mau menulis, tidak membuat publikasi ilmiah, atau tidak inovatif dalam kegiatan belajar. Guru merasa hanya cukup mengajar.
- c) Rekrutmen guru yang tidak efektif. Karena masih banyak calon guru yang direkrut tidak melalui mekanisme yang profesional, tidak mengikuti sistem rekrutmen yang dipersyaratkan. Kondisi ini makin menjadikan kompetensi guru semakin rendah.
- d) Belum maksimalnya pemahaman guru tentang Permendiknas No 16 tahun 2007 mengenai standar kualifikasi akademik dan kompetensi guru khususnya guru.
- e) Kurang meratanya supervisi dan tindak lanjut yang dilakukan pada guru.
- f) Keterbatasan waktu, tenaga dan biaya yang pada akhirnya berdampak pada kurangnya ketersediaan sarana dan prasarana dalam peningkatan kompetensi pedagogik guru.²⁸

Berdasarkan penjelasan di atas, maka penulis menyimpulkan bahwa yang menjadi penghambat peningkatan kompetensi pedagogik guru adalah kurangnya motivasi dan kesadaran akan pentingnya peningkatan pengetahuan dan kurang tersedianya sarana prasarana yang memadai.

²⁸ Ernawati Nehe, *Problematika Guru Berkompetensi Tidak Terlatih Terhadap Kemajuan Sekolah*, Media Informasi dan Komunikasi Ilmiah, Vol 2. No 2, 2020, h. 277

BAB III

METODOLOGI PENELITIAN

A. Jenis dan Lokasi Penelitian

1. Jenis Penelitian

Dalam penelitian ini, penulis menggunakan jenis penelitian kualitatif. Penelitian kualitatif adalah jenis penelitian yang digunakan untuk memahami fenomena apa yang dialami oleh subjek penelitian dan dideskripsi berupa kata-kata dan bahasa dalam konteks tertentu.¹ Penelitian kualitatif dilakukan dengan tujuan yakni mendapatkan data yang lebih banyak, lebih spesifik, kredibel, dan cocok, juga validasi mengenai fenomena yang diteliti sehingga tujuan penelitian dapat dicapai.

2. Pendekatan Penelitian

Pendekatan penelitian dari segi studi atau keilmuan yaitu penulis menggunakan pendekatan deskriptif. Pendekatan deskriptif adalah serangkaian proses pengumpulan data, menganalisis data, menginterpretasikan data, serta menarik kesimpulan yang berkenaan dengan data tersebut. Hal ini dikarenakan peneliti akan mendeskripsikan atau menyajikan gambaran lengkap tentang Strategi Kepala Madrasah dalam meningkatkan Kompetensi Pedagogik Guru di MAN 1 Buton Sulawesi Tenggara, untuk melihat bagaimana strategi kepala madrasah meningkatkan kompetensi pedagogik guru dan kompetensi pedagogik guru MAN 1 Buton Sulawesi Tenggara.

3. Lokasi Penelitian

Penelitian tentang strategi kepala madrasah dalam meningkatkan kompetensi pedagogik guru di MAN 1 Buton mengambil lokasi penelitian di Jl. Lakasombu No. Kelurahan Awainulu tepatnya di MAN 1 Buton Kabupaten Buton. Kabupaten Buton adalah suatu daerah yang berada di Provinsi Sulawesi Tenggara.

¹ Lexy J. Moleong, *Metodologi Penelitian Kualitatif* (Bandung: Remaja Roskardaya, 2010) h. 6

B. Sumber Data

1. Data primer

Data primer merupakan data yang biasa juga disebut dengan data mentah karena diperoleh secara langsung dari hasil penelitian lapangan, yang masih memerlukan pengeolahan data lebih lanjut barulah data tersebut ada artinya.² Adapun sumber data primer ini adalah yang diperoleh langsung dari responden dan informan (Kepala Madrasah, Wakamad dan Guru dan Peserta Didik).

2. Data sekunder

Data sekunder adalah jenis data yang diperoleh dan digali melalui hasil pengolahan pihak kedua dari hasil penelitian lapangan misalnya informan yang tidak berkaitan langsung dengan objek penelitian tetapi mengetahui informan tentang Buku, Jurnal atau Dokumen.

C. Teknik Pengumpulan Data

Adapun teknik pengumpulan data yang peneliti gunakan adalah sebagai berikut:

1. Wawancara

Wawancara adalah percakapan dengan maksud tertentu. Percakapan itu dilakukan oleh dua pihak, yaitu pewawancara (*interviewer*) yang mengajukan pertanyaan dan yang di wawancarai (*interviewee*) yang memberikan jawaban atas pertanyaan itu.³ Macam-macam interview/wawancara ada tiga macam, yaitu wawancara terstruktur, wawancara semistruktur, dan wawancara berstruktur. Berdasarkan judul penelitian ini, maka penulis menggunakan wawancara semi berstruktur, Wawancara semi terstruktur digunakan ketika peneliti cukup tahu tentang topik atau fenomena sosial yang diteliti (misalnya batas-batas topik dan apa yang tidak berkaitan dengan pertanyaan penelitian) tetapi tidak tahu dan tidak dapat mengantisipasi semua jawaban. Pertanyaan diajukan kepada semua responden dalam urutan yang sama. Wawancara ini dapat dilakukan secara tatap

² Muhammad Teguh, *Metodologi Penelitian Ekonomi Teori dan Aplikasi* (Jakarta: PT. Raja Grafindo Persada, 2015), h. 122

³ Lexy J Moleong, *Metodologi Penelitian Kualitatif*, h. 186

muka, dalam format tertulis, atau melalui telepon. Karena pertanyaan tidak dapat diubah begitu pengumpulan data dimulai. Pengujian pilot terhadap pertanyaan itu penting untuk memastikan bahwa pertanyaan mencakup topik penelitian dan bahwa tanggapan yang diharapkan diperoleh. Data dianalisis sekaligus pada akhir pengumpulan data. Analisis data wawancara semi terstruktur dapat dilakukan dengan analisis isi atau analisis tematik.⁴

2. Dokumentasi

Dokumentasi yang dilakukan penulis adalah berupa foto gambar yang digunakan untuk mendeskripsikan secara visual situasi dan kondisi peningkatan kompetensi pedagogik guru di MAN 1 Buton.

D. Instrumen Penelitian

Salah satu yang menunjang keberhasilan dari penelitian adalah instrumen alat yang digunakan dalam sebuah penelitian. Instrumen dijadikan alat dalam mengumpulkan data yang dibutuhkan. Dalam penelitian, penulis menggunakan beberapa alat bantu yang dijadikan sebagai berikut:

1. Wawancara

Salah satu metode pengumpulan data yang penulis lakukan yakni melalui wawancara. Wawancara adalah suatu kegiatan yang dilakukan untuk mendapatkan informasi secara langsung dengan mengungkapkan pertanyaan-pertanyaan pada responden. Wawancara bermakna berhadapan langsung antara *interviewer* dengan responden dan kegiatannya dilakukan secara lisan.⁵

2. Dokumentasi

Dokumentasi adalah mencari data mengenai hal-hal atau variabel yang berupa catatan atau transkrip, buku, surat kabar, majalah, prasasti, notulen rapat,

⁴ Sugiyono, *Metode Penelitian Pendidikan "pendekatan kualitatif, kuantitatif dan R&D* (Bandung: Alfabta, 2011), h. 321

⁵ Joko Subagyo, *Metodologi Penelitian dalam Teori dan Praktik* (Jakarta: Rineka Cipta, 2011), h. 39.

leger, agenda dan sebagainya.⁶ Menurut Winamo, data dokumentasi yaitu laporan tertulis dari penjelasan dan pemikiran peristiwa tersebut, serta ditulis dengan sengaja untuk menyiapkan atau meneruskan keterangan mengenai peristiwa tersebut. Selanjutnya, dokumen yang terkumpul dianalisis dengan teknik “*content analisis*” atau kajian isi, yaitu teknik ini digunakan untuk menarik kesimpulan melalui usaha menemukan karakteristik pesan yang dilakukan secara objektif dan sistematis.⁷

Kegiatan ini salah satu metode yang digunakan untuk mencari data-data otentik yang bersifat dokumentasi, baik data itu berupa catatan harian, memori suatu kegiatan atau catatan penting lainnya. Adapun yang dimaksud dengan dokumen disini adalah data dokumen yang tertulis. Dalam penelitian ini yang di dokumentasi adalah berupa rekaman, foto, catatan, agenda dan sebagainya yang berkaitan dengan program kerja kepala madrasah yang dilakukan oleh peneliti terhadap kepala madrasah selama penelitian berlangsung di MAN 1 Buton Sulawesi Tenggara.

E. Teknik Pengelolaan dan Analisis Data

Pada dasarnya metode analisis data merupakan salah satu langkah yang dilakukan penulis untuk menganalisis hasil data yang dikumpulkan dengan menggunakan metode pengumpulan data yang telah ditentukan sebelumnya. Saat mengolah data, metode menggambarkan dan menganalisis fenomena yang diteliti digunakan. Dalam penelitian ini, penulis menggunakan metode induktif, dikarenakan penelitian ini bersifat kualitatif yang bertujuan untuk mendapatkan deskripsi, mengetahui suatu permasalahan dari fenomena yang ada dengan penarikan kesimpulan khusus ke umum.

⁶ Suharismi Arikunto, *Prosedur Penelitian Suatu Pendekatan Praktek* (Jakarta: Rineka Cipta, 2006), h. 231.

⁷ Lexy J. Moleong, *Metodologi Penelitian*, 163

Analisis data adalah upaya sistematis untuk mengumpulkan dan mengatur catatan wawancara, pengamatan, dokumen, dan bahan lain untuk meningkatkan pemahaman penulis tentang studi kasus dan mengubahnya menjadi penemuan bagi orang lain. Adapun Langkah-langkah analisis data yang digunakan dalam penelitian ini adalah:

1. *Data Reduction* (Reduksi Data)

Reduksi data adalah suatu bentuk analisis yang mengklasifikasikan, mengarahkan, membuang data yang tidak perlu, mengorganisasikan data sedemikian rupa sehingga dapat ditarik kesimpulan akhir. Penulis mengolah data secara teoritis untuk mendapatkan kejelasan tentang masalah, baik data yang terdapat di lapangan maupun dalam daftar pustaka. Data dikumpulkan, diseleksi secara selektif dan disesuaikan dengan masalah yang dirumuskan dalam penelitian.

2. *Data Display* (Penyajian Data)

Penyajian data dalam presentasi dan pengorganisasian data dengan cara tertentu sehingga data tersebut dilihat secara keseluruhan. Data di sajikan secara induktif, dengan masing-masing masalah penelitian dideskripsikan secara umum kemudian dijelaskan secara khusus.

3. *Conclusion Drawing/verification* (Penarikan kesimpulan)

Langkah terakhir dalam analisis data kualitatif adalah menarik kesimpulan dan memverifikasi bahwa setiap kesimpulan awal masih merupakan kesimpulan sementara yang berubah ketika data baru dikumpulkan pada pengumpulan data berikutnya. Kesimpulan yang ditarik di lapangan diverifikasi selama penyelidikan dengan meninjau dan merevisi catatan lapangan sehingga berupa konfirmasi kesimpulan.

F. *Pengujian Keabsahan Data*

Agar penelitian lebih terarah dan penelitian tersebut kuat (tidak terdapat keraguan). Maka dilakukan pengujian keabsahan data yang membuat penulis tidak ragu-ragu dalam melakukan penelitian itu sendiri. Kaitannya dengan pengujian keabsahan data, penulis menekankan pada uji kredibilitas data atau kepercayaan hasil penelitian melalui beberapa tahap yang meliputi: memperpanjang pengamatan, meningkatkan ketekunan dalam penelitian, melaksanakan trigulasi sumber data maupun teknik pengumpulan data, melakukan diskusi dengan sejawat/orang yang berkompeten menyangkut persoalan yang sedang diteliti, serta mengadakan *member check* untuk memastikan kesesuaian data yang telah diberikan oleh pemberi data.

Adapun uji keabsahan data yang digunakan oleh penulis dalam penelitian ini yaitu sebagai berikut:

1. Triangulasi

Dalam pengujian keabsahan data penulis menggunakan triangulasi sebagai strategi dalam melaksanakan penelitian sehingga tidak terdapat keraguan dalam mengumpulkan data sehingga hasil penelitian benar-benar valid.

Menurut Trianto mengatakan bahwa: triangulasi adalah teknik pemeriksaan keabsahan data yang memanfaatkan suatu yang lain, diluar itu untuk keperluan pengecekan hasil penelitian. Secara garis besar triangulasi ada tiga yaitu:

- a. Triangulasi sumber adalah menguji kredibilitas data yang dilakukan dengan cara mengecek data yang telah diperoleh melalui beberapa sumber (*member check*). Adapun yang menjadi triangulasi sumber yaitu sumber data sekunder yang meliputi buku-buku yang membahas tentang buku, kinerja guru, hasil-hasil penelitian, jurnal, majalah, media cetak dan dokumen-dokumen lainnya yang mendukung penelitian ini.
- b. Triangulasi teknik adalah menguji kredibilitas data yang dilakukan dengan cara mengecek data dari sumber yang sama dengan teknik yang berbeda. Adapun triangulasi teknik terbagi menjadi tiga yakni triangulasi teknik

wawancara, triangulasi teknik observasi dan triangulasi dokumentasi. Misalnya data yang diperoleh dengan wawancara pada saat pelaksanaan wawancara penulis mendapatkan hasil wawancara dari informan dan penulis kembali melakukan pengecekan dengan menggunakan triangulasi teknik observasi dan dokumentasi.

- c. Triangulasi waktu adalah pengujian kredibilitas data dapat dilakukan dengan cara melakukan pengecekan atau wawancara, observasi atau teknik lain dalam waktu atau situasi yang berbeda. Bila hasil uji menghasilkan data yang berbeda maka dilakukan secara berulang-ulang sehingga sampai ditemukan kepastian datanya (dilakukan sampai data tersebut valid).⁸

Berdasarkan uraian di atas, maka penulis melakukan pemeriksaan data dengan cara membandingkan hasil observasi atau pengamatan langsung di lapangan dengan hasil wawancara informan melalui tanya jawab, data hasil wawancara dengan hasil dokumen di lapangan dan data hasil observasi dengan data dokumentasi yang penulis peroleh di lapangan sehubungan dengan permasalahan yang diteliti.

Pengujian keabsahan data diharapkan mampu memberikan penguatan secara optimal dalam proses pengumpulan data yang berkenaan dengan Strategi Kepala Madrasah dalam meningkatkan Kompetensi Guru di MAN 1 Buton Sulawesi Tenggara.

⁸ Trianto, *Pengantar Penelitian Pendidikan Bagi Pengembangan Profesi Pendidikan dan Tenaga Kependidikan* (Jakarta: Kencana Prenada Media, 2010), h. 330

BAB IV

**DEKRIPSI STRATEGI KEPALA MADRASAH DALAM
MENINGKATKAN KOMPETENSI PEGAGOGIK GURU DI MAN
BUTON SULAWESI TENGGARA**

A. Gambaran Umum Lokasi Penelitian

1. Profil MAN 1 Buton

Penelitian ini dilakukan di MAN 1 Buton Sulawesi Tenggara yang merupakan salah satu madrasah yang berada di Kecamatan Pasarwajo, Kabupaten Buton. MAN 1 Buton merupakan satuan pendidikan dengan jenjang MA di Pasarwajo, Kec. Pasarwajo, Kab. Buton, Sulawesi Tenggara. Dalam menjalankan kegiatannya, MAN 1 Buton berada di bawah naungan Kementerian Agama. Madrasah ini beralamat di Jl. Lakasombu No. Kelurahan Awainulu, Kec. Pasarwajo, Kab. Buton, Sulawesi Tenggara. Madrasah ini sekarang berstatus Negeri.

Madrasah Aliyah adalah sebuah lembaga pendidikan islam setingkat dengan SMA yang bertujuan untuk membentuk pribadi peserta didik agar memiliki kecerdasan intelektual bidang religius sehingga menjadi insan yang berbudi luhur, sopan, berahlak mulia, dan menjunjung tinggi nilai-nilai islami sesuai dengan ajaran islam. Oleh karena itu kecamatan Pasarwajo sebagai ibukota kabupaten buton saat itu belum memiliki sebuah lembaga pendidikan agama, sementara pendidikan umum sudah sejak lama berkiprah, sehingga timbulah inisiatif baru mendirikan lembaga pendidikan agama tersebut.

Madrasah Aliyah Negeri 1 Buton berawal dari status swasta yaitu “Yayasan Pendidikan Islam” Madrasah Aliyah Swasta (MAS) Pasarwajo yang didirikan pada tanggal 1 juli tahun 2003 oleh bapak Drs, La Diri, MA dengan ketua yayasan Drs, H. Rasyid Mangura, MH, sehingga mulai tanggal tersebut sudah mulai menerima siswa baru. MAS Pasarwajo berlokasi di Desa Laburunci Kecamatan Pasarwajo Kabupaten Buton dan pada awal pendiriannya masih menggunakan fasilitas gedung MTsN Pasarwajo. Setelah tiga tahun madrasah kemudian memiliki Kepala Madrasah yang definitive yaitu Drs. La Diri., MA

berdasarkan surat Keputusan Kepala Kantor Wilayah Departemen Agama Provinsi Sulawesi Tenggara No. Kw.24.1/2/61/2006 tanggal 28 Maret 2006 sampai tanggal 6 juli 2008. Selanjutnya dapat dilihat pada table di bawah ini:

Tabel 4.1

Keadaan kepala madrasah berdasarkan masa jabatan

NO	NAMA	MASA JABATAN	KET
1.	Drs. La Diri, MA	Maret 2006-Juli 2008	MAS Pasarwajo
2.	Drs. Mustaja Dao	Juni 2008 - September 2009	MAN Laburunci
3.	Drs. La Diri, MA	Juni 2009 - Agustus 2011	MAN Laburunci
4.	Husain Wagola	Agustus – Desember 2011	MAN Laburunci
5.	Drs. La Diri, MA	Januari 2012 –April 2016	MAN 1 Buton
6.	Hamid Rijali, S.Pd., MPFis	April 2016-Februari 2018	MAN 1 Buton
7.	Drs. Rusli Ewa, SH.I., MA	Maret 2019 - 2022	MAN 1 Buton
8.	Abu Bakar S. Pd	Januari 2022 – Sekarang	MAN 1 Buton

Sumber: *Dokumen profil MAN 1 Buton tahun 2022.*

Berdasarkan tabel di atas, menunjukkan bahwa di MAN 1 Buton keadaan kepala madrasah pernah diduduki oleh 6 kepala madrasah dari masa ke masa. Adapun ke enam kepala madrasah tersebut yakni: 1) Drs. La Diri, MA sebagai kepala madrasah pertama menjabat dari tahun 2006-2008. 2) Drs. Mustaja Dao sebagai kepala madrasah kedua menjabat dari tahun 2008-2009, 3) Drs. La Diri, MA kembali menjadi kepala madrasah ketiga menjabat dari tahun 2009-2011, 4) Husain Wagola menjabat di tahun 2011, 5) Drs. La Diri, MA kembali menjadi kepala madrasah kelima menjabat dari tahun 2012-2016, 6) Hamid Rijali, S. Pd., MPFis menjabat dari tahun 2016-2018. 7) Drs. Rusli Ewa, S.H.I., MA. Menjabat dari tahun 2019-2022 dan 8) Abu Bakar S. Pd. Menjabat dari tahun 2022-sekarang.

Tabel 4.2

Pergantian nama madrasah

NO	NAMA	MASA	KET
1.	MAS Pasarwajo	Juli 2003 - Mei 2009	
2.	MAN Laburunci	Juni 2009 - November 2014	
3.	MAN 1 Buton	Desember 2014 - Sekarang	

Sumber: *Dokumen profil MAN 1 Buton tahun 2022.*

Berdasarkan tabel di atas, menunjukkan adanya pergantian nama madrasah di MAN 1 Buton. Adapun yang perubahannya yakni 1) MAS Pasarwajo di tahun 2003-2009, 2) kemudian berganti nama dari MAS Pasarwajo menjadi MAN Laburunci di tahun 2009-2014 dan 3) berganti nama dari MAN Laburunci menjadi MAN 1 Buton tahun 2014-sekarang.

Nama Sekolah : MAN 1 Buton
 Nomor Statistik : 1311740440014
 NPSN : 40405862
 Status Madrasah : Negeri
 NPWP : 007909112816000
 Alamat

- Jalan : Jl. Lakasombu
- Kelurahan : Awainulu
- Kecamatan : Pasarwajo
- Kab/Kota : Buton
- Provinsi : Sulawesi Tenggara
- Kode Pos : 93754

No. SK izin : 421.3/01/2004

Tgl. SK izin : 2004-01-02

No. SK. Operasioanl : 94/06/2009

Tanggal SK. Operasional : 2009-06-19

No. SK. Akreditasi : 1263/BAN-SM/SK/2022

Status Akreditasi : A

2. Visi dan Misi MAN 1 Buton

1) Visi

Unggul Dan Berkualitas Tinggi, Berwawasan Ilmu Pengetahuan Dan Teknologi Yang Berlandaskan Iman Dan Takwa.

2) Misi

- a. Unggul dalam pendidikan dengan berorientasi kedepan sesuai dengan potensi peserta didik dan daerah.
- b. Membangun madrasah yang berkualitas tinggi sesuai dengan norma dan harapan masyarakat sebagai bagian dari cita-cita proklamasi yaitu mencerdaskan kehidupan bangsa.
- c. Mendorong seluruh warga madrasah mengikuti perkembangan ilmu pengetahuan dan teknologi sesuai dengan norma agama.
- d. Memajukan kesejahteraan warga madrasah dengan berlandaskan iman dan taqwa.¹

3. Tujuan Madrasah

Tujuan Madrasah Aliyah Negeri 1 Buton merupakan penjabaran dari visi misi sehingga komunikatif dan dapat di ukur yaitu:

- a. Unggul dalam prestasi, kegiatan keagamaan dan kepedualian madrasah
- b. Unggul dalam persaingan masuk ke perguruan tinggi
- c. Unggul dalam penerapan ilmu pengetahuan dan teknologi terutama bidang sains dan matematika
- d. Unggul dalam baca tulis Al-Quran, olahraga, kesenian, PMR, Paskibraka, dan Pramuka
- e. Unggul dalam kegiatan kebersihan dan penghijauan madrasah

¹ Sumber: *Dokumen Profil MAN 1 Buton tahun 2022.*

4. Keadaan Guru dan Pegawai di MAN 1 Buton

Menurut undang-undang guru dan dosen, guru adalah pendidik profesional dengan tugas utama mendidik, mengajar, membimbing, mengarahkan, melatih, menilai dan mengevaluasi peserta didik pada pendidikan usia dini jalur pendidikan formal, pendidikan dasar dan menengah. Jadi secara sederhana guru dapat diartikan sebagai orang yang dapat memberikan ilmu kepada orang lain. Guru sebagai pendidik adalah orang yang bertugas selain memberikan pelajaran berupa ilmu pengetahuan dan keterampilan kepada peserta didik, juga sekaligus melatih, membimbing dan mengarahkan peserta didiknya agar dapat berakhlak mulia dan berpikir secara cerdas.

Tabel 4.3

Keadaan Guru MAN 1 Buton Tahun Pelajaran 2022/2023

No	Nama/NIP	L/P	Pendidikan Terakhir	Jabatan	Status
1.	ABU BAKAR S. Pd NIP.196812311999031015	L	S-1 Penjas	Kepala MAN	ASN
2.	HUSAIN WAGOLA. S. Ag NIP. 196812311999031015	L	S-1 PPKn	Guru	ASN
3.	Dra. WA SARI NIP. 19710551999032002	P	S-1 PAI	Guru	ASN
4.	ASNAH. S. Pd NIP. 197411212003122001	P	S-1 Pen. Kimia	Guru	ASN
5.	Dra. SAIDA NIP. 196801162005012002	P	S-1 PAI	Guru	ASN
6.	Dra. HISUATI H. NIP.197210012005012006	P	S-1 PAI	Guru	ASN
7.	JUHURIA, S. Pd NIP. 196608181999032002	P	S-1 Pend. Biologi	Guru	ASN
8.	LABAHARI, S. Ag NIP 197112311994031015	L	S-1 Tarbiyah	Guru	ASN
9.	KASIM, S. Pd NIP. 196912312003121017	L	S-1 Penjas	Guru	ASN
10.	RUSTAM. S.Pd., M. Pd NIP. 198609302009121004	L	S-2Pend. Fisika	Wakamad Sapras	ASN
11.	M. ANSAR, S.Pd., M. Si	L	S-2	Guru	ASN
12.	JUKRI. S. Pd NIP. 198304072009121002	L	S-1Pend. Matematika	Wakamad Kurikulum	ASN
1	2	3	4	5	6

13.	UDIN, S. Pd NIP. 197312312005011003	L	S-1BK	Guru	ASN
14.	ALIDINGI. S. Pd NIP. 196805111997031003	L	S-1Sosiologi	Guru	ASN
15.	PAMPA. S. Sos NIP. 19710551999032002	L	S-1Sosiologi	Guru	ASN
16.	Drs. HAERUDIN NIP. 197411212003122001	L	S-1Tadris	Guru	ASN
17.	KARIM. S. Ag NIP. 196801162005012002	L	S-1Syariah	Wakamad Humas	ASN
18.	YUSUF, S. Pd NIP. 198112312014111002	L	S-1BahasaIndonesia	Guru	ASN
19.	M ZULFIAN ALIF U, S. Pd NIP. 199403202020121016	L	S-1 Pend. Sejarah	Wakamad Kesiswaan	ASN
20.	MURLIY SANIA. S.Pd.	P	S-1 Bahasa Inggris	Guru	GBPNS
21.	LA ODE ARIFUDIN. S. Si	L	S-1 Matematika	Guru	GBPNS
22.	NELSI SASTRIA. S. Pd	P	S-1 Ekonomi	Guru	GBPNS
23.	ARWADI SAMBIRI. S. Pd	L	S-1 Fisika	Guru	GBPNS
24.	LA BURHAN. S. Pd. I	L	S-1 Bahasa Arab	Guru	GBPNS
25.	L.M. AZWAR ANAS, S. Pd	L	S-1BK	Guru	GBPNS
26.	RUDIANTO. S. Pd	L	S-1 Penjas	Guru	GBPNS
27.	MUSNARTIN. S. Pd	P	S-1 B, Indonesia	Guru	GBPNS
28.	HARMAWATI ALIYUS. S. Pd	P	S-1 Bah. Indonesia	Guru	GBPNS
29.	LA WANI. S. Pd	L	S-1 Pend, Geografi	Guru	GBPNS
30.	WA YONI. S. Pd	P	S-1 Pen, Matematika	Guru	GBPNS
31.	SUJAYANTO, S.Pd. I	L	S-1 AlQuran Hadits	Guru	GBPNS
32.	SITTI NUR AMALIAH RUSLI, S. Pd	P	S-1 Bahasa Arab	Guru	GBPNS
33.	YUSRAN, S. Pd	L	S-1 Bahasa Arab	Guru	GBPNS
34.	AHZAN FAZLIYAH TOPARUNI, S. Si	P	S-1 Kimia	Guru	GBPNS

Sumber: Dokumen Profil MAN 1 Buton tahun 2022.

Berdasarkan tabel di atas, dapat diketahui bahwa jumlah guru di MAN 1 Buton sudah sebanding dengan jumlah siswa yang ada, kemudian guru-guru yang ada di madrasah sudah pernah mengikuti berbagai program pelatihan guru profesional, jadi ini juga merupakan salah satu faktor pendukung pembelajaran sehingga dapat terlaksana dengan efektif dan efisien yang menyebabkan adanya peningkatan kompetensi guru. Kualifikasi pendidikan guru di MAN 1 Buton yaitu S2 berjumlah 2 orang dan S1 berjumlah 32 orang, sehingga dapat dikatakan bahwa jumlah guru di MAN 1 Buton sudah sebanding dengan jumlah siswa yang ada sehingga dalam proses belajar mengajar dapat terlaksana dengan baik yang menyebabkan tercapainya peningkatan kompetensi guru.

5. Keadaan Peserta Didik di MAN 1 Buton

Siswa merupakan bagian terpenting dalam pendidikan, sebab peserta didik adalah subjek sekaligus objek terselenggaranya pendidikan. Peserta didik yang bersekolah disini merupakan peserta didik yang telah melewati jejang pendidikan sekolah menengah pertama dan sudah memenuhi prosedur sebagai peserta didik di MAN 1 Buton.

Keadaan peserta didik yang bersekolah di MAN 1 Buton adalah peserta didik yang memiliki latar belakang yang beragam, namun hal tersebut tidak menjadi tolak ukur dalam penerimaan peserta didik yang ditinjau dari segi kualitas dan standar nilai telah ditetapkan pihak sekolah, kemudian adanya semangat dan kerja sama serta komitmen yang kuat dalam menerima peserta didik yang ditetapkan secara demokrasi oleh sekolah.

Tabel 4.4

Keadaan Peserta Didik di MAN 1 Buton Tahun Pelajaran 2022/2023

Keadaan peserta didik	Kelas X	Kelas XI	Kelas XII	Jumlah Keseluruhan
L	18	56	9	-
P	27	51	11	-
Jumlah	45	107	20	172

Sumber: *Dokumen Profil MAN 1 Buton tahun 2022.*

Berdasarkan tabel di atas, menunjukkan bahwa kurangnya jumlah peserta didik yang terdapat di MAN 1 Buton yakni dimana kelas 10 hanya memiliki 45 peserta didik, kelas 11 memiliki paling banyak 107 dan kelas 12 hanya memiliki 20 peserta didik. Sehingga dapat dipahami bahwa madrasah ini masih kekurangan peserta didik dimana salah satu indikator madrasah yang baik yakni madrasah yang bisa menghadirkan peserta didik yang lebih banyak dibandingkan dengan peserta didik yang terdapat dalam sekolah tersebut. Sebuah madrasah dengan jumlah peserta didik yang banyak atau sesuai dengan indikator madrasah menunjukkan bahwa sekolah tersebut mendapat kepercayaan dari masyarakat. Sebaliknya madrasah dengan jumlah peserta didik yang sedikit akan menyebabkan salah satu indikator bahwa madrasah tersebut kurang mendapatkan perhatian penuh dari masyarakat.

Adapun upaya yang dilakukan dalam menarik minat calon peserta didik yakni dengan melakukan promosi madrasah dimana promosi ini dapat diartikan sebagai upaya memperkenalkan madrasah kepada masyarakat khususnya calon peserta didik dalam rangka mendapatkan perhatian agar dimasa mendatang mereka dapat menjadi peserta didik madrasah atau orang tua peserta didik tersebut dapat merekomendasikan madrasah kepada anaknya.

B. Kompetensi Pedagogik Guru di MAN 1 Buton Sulawesi Tenggara.

Perolehan data tentang kompetensi guru di MAN 1 Buton di peroleh melalui observasi dan wawancara dengan narasumber dan catatan lapangan yang dilakukan pada saat wawancara berlangsung. Berdasarkan hasil analisis data, peneliti menyimpulkan 7 indikator yang sesuai dalam meningkatkan kompetensi pedagogik guru di madrasah. Penentuan ini diperoleh dari 11 narasumber. Adapun 9 indikator tersebut yakni:

1. Menguasai karakteristik peserta didik.

Kepala madrasah dalam hal ini memiliki visi yang jelas, memiliki dorongan yang tinggi dan mau bekerja keras dalam meningkatkan kompetensi pedagogik guru, sebagaimana hal ini diutrakan oleh Abu Bakar selaku Kepala Madrasah MAN 1 Buton, beliau mengatakan:

“Untuk kemampuan dalam menguasai karakteristik peserta didik dari aspek fisik, moral, spiritual, sosial, kultural, emosional, dan intelektual, guru di sini sudah memahami hal tersebut, buktinya guru disini memahami tujuan ia mendidik sehingga dengan seksama ia akan memikirkan bagaimana peserta didiknya belajar, apa yang harus dipelajari peserta didiknya, bagaimana peserta didiknya bisa terlibat secara aktif dalam proses pembelajaran, bagaimana hasil belajar peserta didik bisa membangun sikap mereka, dan sebagainya. Hal ini juga dilakukan sebagai upaya untuk keberhasilan proses pembelajaran”.²

Pernyataan kepala madrasah tersebut selaras dengan yang diungkapkan salah satu Wakamad Kurikulum yaitu Jukri dalam wawancaranya beliau mengatakan:

“Iya, guru di MAN 1 Buton sudah menguasai karakteristik peserta didik dari aspek fisik, moral, spiritual, sosial, kultural, emosional, dan intelektual tersebut, dalam pembelajaran guru menjalankan sesuai dengan apa yang menjadi tugasnya sebagai pendidik. Salah satu contoh guru di sini sangat peduli dan mendorong setiap peserta didik untuk selalu meningkatkan kemampuan belajarnya, membangun karakter para peserta didik, melakukan metode diskusi saat pembelajaran yang bertujuan agar para siswa aktif dalam pembelajaran, dan melihat hasil belajarnya”.³

Pernyataan tersebut selaras Wakamad Kurikulum yaitu Jukri dengan yang diungkapkan salah satu guru yaitu Sujayanto dalam wawancaranya beliau mengatakan:

“Alhamdulillah, guru di MAN 1 Buton sudah memahami aspek tersebut, pada saat pembelajaran guru menjalankan sesuai dengan apa yang menjadi tupoksinya, disisi lain juga guru sangat memperdulikan kemajuan belajar peserta didik dan tujuannya ya agar para peserta didik aktif dalam pembelajarannya”.⁴

Berdasarkan wawancara di atas, maka dapat diketahui bahwa guru MAN 1 Buton sudah memahami wawasan akan landasan dan filsafat Pendidikan. Hal ini dapat dilihat bagaimana guru memahami tujuan mendidik, memahami konsep pengajaran, memberikan pengetahuan kepada peserta didik, membentuk sikap dan

²Abu Bakar (54), Kepala MAN 1 Buton, wawancara, Kantor MAN 1 Buton, pada tanggal 1 Mei 2023

³Jukri (39), Wakamad Kurikulum MAN 1 Buton, wawancara, Kantor MAN 1 Buton, pada tanggal 1 Mei 2023

⁴Sujayanto (40), Guru MAN 1 Buton, wawancara, Kantor MAN 1 Buton, pada tanggal 1 Mei 2023

karakter peserta didik serta menjalin komunikasi dalam peningkatan yang bertujuan agar peserta didik aktif dalam proses pembelajaran.

2. Kemampuan guru dalam memahami potensi dan keberagaman peserta didik.

Untuk meningkatkan kompetensi pedagogik guru perlu adanya kesadaran dan keterlibatan guru secara maksimal dalam mengikuti kegiatan.

Sebagaimana yang diungkapkan oleh Abu Bakar selaku kepala MAN 1 Buton, beliau mengatakan:

“Untuk memahami potensi dan keberagaman peserta didik, guru di MAN 1 Buton sudah memahami dan melakukan dengan sangat baik. Adapun bentuk usaha yang dilakukan guru yakni memberikan perhatian khusus terhadap keberagaman peserta didik sebab setiap peserta didik memiliki potensi dan kemampuan yang berbeda-beda dan salah satu sikap guru menghadapi hal tersebut yakni dengan cara menjalin hubungan emosional serta berkomunikasi yang baik dan tidak melukai hati para peserta didik. Hal ini juga sebagai upaya dalam memilih dan menentukan pendekatan pembelajaran yang sesuai dan tepat sehingga dapat memfasilitasi peserta didik untuk belajar secara efektif”.⁵

Pernyataan kepala madrasah tersebut selaras dengan yang diungkapkan salah satu Wakamad Humas yaitu Asnah dalam wawancaranya beliau mengatakan:

“Guru di MAN 1 Buton sudah melakukannya dengan sangat baik dan upaya yang dilakukan yakni dengan memberikan perhatian penuh kepada peserta didik yang memiliki keberagaman serta potensi yang berbeda-beda. Adapun cara yang biasa dilakukan guru adalah dengan melakukan pendekatan secara emosional serta menjalin komunikasi yang baik dengan peserta didik”⁶

Pernyataan Wakamad Humas yaitu Asnah tersebut dipertegas dengan yang diungkapkan salah satu peserta didik yakni Urfan dalam wawancaranya beliau mengatakan:

“Alhamdulillah, guru kami sangat memperdulikan dan menjalin hubungan emosional dengan peserta didik, saya sebagai peserta didik sangat

⁵ Abu Bakar (54), Kepala MAN 1 Buton, wawancara, Kantor MAN 1 Buton, pada tanggal 2 Mei 2023

⁶ Asnah (35), Wakamad Humas MAN 1 Buton, wawancara, Kantor MAN 1 Buton, pada tanggal 2 Mei 2023

merasakan bagaimana guru mendorong peserta didiknya untuk senantiasa belajar dengan giat tanpa mengenal lelah. Dorongan inilah yang memacu peserta didik untuk semangat antusiasme dalam menerima materi pembelajaran yang diberikan guru.⁷

Berdasarkan wawancara di atas, dapat diketahui bahwa kemampuan guru dalam memahami potensi dan keberagaman peserta didik turut diperhatikan sebagai indikator peningkatan kompetensi pedagogik guru dan cara ini dilakukan sebagai bentuk dorongan dalam memberikan kesempatan pada guru untuk meningkatkan kemampuan pedagogiknya. Dengan demikian tentu sangat penting sehingga pengetahuan yang diperoleh dapat berguna bagi pribadi dan lingkungan sekitar madrasah tentunya, terkhusus bagi peserta didik di MAN 1 Buton.

3. Kemampuan Guru dalam mengembangkan kurikulum yang terkait dengan mata pelajaran.

Kemampuan guru dalam mengembangkan kurikulum/silabus merupakan kebutuhan yang sangat penting sebagai salah satu aspek penting guna menunjang pencapaian tujuan. Guru sebagai pengembang kurikulum harus mampu menterjemahkan, menjabarkan dan mentranspormasikan nilai-nilai yang terkandung dalam kurikulum kepada peserta didik. Dalam pengembangan kurikulum, guru dapat melaksanakan beberapa kegiatan, yaitu merencanakan, melaksanakan dan mengevaluasi kurikulum.

Sebagaimana yang diungkapkan oleh Abu Bakar selaku kepala MAN 1 Buton, beliau mengatakan:

“Selama saya menjadi kepala madrasah di madrasah ini, untuk kemampuan guru dalam mengembangkan kurikulum berjalan dengan baik kegiatan seperti membuat rencana, menyusun indikator pencapaian kompetensi, melaksanakan langkah-langkah pembelajaran secara sistematis, dan mampu menerapkan berbagai metode pembelajaran yang menyenangkan sudah terlaksana dengan baik.”⁸

⁷ Urfan (18), Peserta Didik MAN 1 Buton, wawancara, Kantor MAN 1 Buton, pada tanggal 3 Mei 2023

⁸ Rustam (35), Wakamad Saprass MAN 1 Buton, wawancara, Kantor MAN 1 Buton, pada tanggal 3 Mei 2023

Pernyataan kepala madrasah tersebut selaras dengan yang diungkapkan salah satu Wakamad Kurikulum yaitu Rustam dalam wawancaranya beliau mengatakan:

“Iya, untuk kemampuan guru dalam mengembangkan kurikulum alhamdulillah guru disini sudah mampu membuat rencana pembelajaran, menyusun indikator pencapaian kompetensi, melaksanakan pembelajaran yang sistematis dan menggunakan metode yang beragam saat mengajar dengan baik”.⁹

Pernyataan Wakamad Kurikulum tersebut dipertegas dengan yang diungkapkan salah satu Guru yaitu Musnartin dalam wawancaranya beliau mengatakan:

“Alhamdulillah untuk kemampuan guru dalam mengembangkan kurikulum sudah berjalan dengan baik dan guru-guru di MAN 1 Buton sudah memahami bagaimana cara membuatnya”.¹⁰

Berdasarkan hasil wawancara di atas, penulis dapat mengetahui bahwa kemampuan guru di MAN 1 Buton dalam mengembangkan kurikulum dan silabus sudah berjalan dengan baik, hal ini dibuktikan dengan guru yang sudah mampu membuat perencanaan pembelajaran, menyusun pencapaian kompetensi, melaksanakan langkah-langkah pembelajaran secara sistematis, dan mampu menerapkan berbagai metode pembelajaran yang menyenangkan.

4. Kemampuan guru dalam melaksanakan pembelajaran yang mendidik.

Pembelajaran yang mendidik adalah upaya guru yang sistematis untuk menciptakan kegiatan interaksi edukatif antara dua pihak, yaitu antara peserta didik (warga belajar) dan guru (sumber belajar) yang melakukan kegiatan membelajarkan. Penyelenggaraan pembelajaran yang mendidik merupakan salah satu indikator dari kompetensi pedagogik yang harus dimiliki dan diaplikasikan oleh guru.

⁹ Asnah (35), Wakamad Humas MAN 1 Buton, wawancara, Kantor MAN 1 Buton, pada tanggal 3 Mei 2023

¹⁰ Musnartin (32), Guru MAN 1 Buton, wawancara, Kantor MAN 1 Buton, pada tanggal 3 Mei 2023

Sebagaimana yang diungkapkan oleh Abu Bakar selaku kepala MAN 1 Buton, beliau mengatakan:

“Untuk kemampuan guru dalam melaksanakan pembelajaran yang mendidik, guru di madrasah ini sudah memahami teori dan prinsip-prinsip terkait bagaimana cara mendidik peserta didik, disisi lain juga guru tidak hanya mengajarkan pengetahuan disiplin ilmu saja tetapi juga pembinaan sikap peserta didik. Misalnya pada saat mengerjakan ulangan harian atau kuis peserta didik tidak diperkenankan untuk meminta jawaban peserta didik lain atau mencontek jawaban peserta didik lain (sikap kejujuran), pada kegiatan lainnya seperti diskusi dimana peserta didik saling bekerja sama dalam kelompok sesuai tugas yang diberikan masing-masing (sikap gotong royong) dan peserta didik minta untuk mengerjakan soal dipapan tulis (mengembangkan mental peserta didik)”.¹¹

Pernyataan kepala madrasah tersebut selaras dengan yang diungkapkan salah satu guru yaitu Arwadin dalam wawancaranya beliau mengatakan:

“Alhamdulillah guru di madrasah ini sudah melaksanakan pembelajaran yang mendidik, memahami serta menguasai teori dan prinsip-prinsip pembelajaran yang mendidik, dengan menguasai teori belajar dan prinsip-prinsip pembelajaran yang mendidik setidaknya guru dapat mengetahui apa dan bagaimana sebenarnya proses belajar itu terjadi pada diri peserta didik, sehingga guru dapat mengambil tindakan pedagogik dan edukatif yang tepat bagi penyelenggaraan pembelajaran”.¹²

Pernyataan Wakamad Kurikulum tersebut dipertegas dengan yang diungkapkan salah satu Guru yaitu Hisuati dalam wawancaranya beliau mengatakan:

“Kami selalu memberikan pembelajaran yang mendidik kepada peserta didik, salah satu kegiatan yang kami lakukan adalah pada saat ulangan selalu kami sampaikan kepada peserta didik kejujuran lebih baik dari pada berbohong, lebih baik dapat nilai merah dari pada mendapat nilai bagus tapi itu hasil dari menyontek”¹³

¹¹ Abu Bakar (54), Kepala MAN 1 Buton, wawancara, Kantor MAN 1 Buton, pada tanggal 5 Mei 2023

¹² Jukri (34), Wakamad Kurikulum MAN 1 Buton, wawancara, Kantor MAN 1 Buton, pada tanggal 5 Mei 2023

¹³ Hisuati (42), Guru MAN 1 Buton, wawancara, Kantor MAN 1 Buton, pada tanggal 5 Mei 2023

Berdasarkan pernyataan di atas, maka dapat diketahui bahwa guru di MAN 1 Buton sudah melaksanakan pembelajaran yang mendidik dan dengan memahami menguasai teori belajar dan prinsip-prinsip pembelajaran yang mendidik setidaknya guru dapat mengetahui apa dan bagaimana sebenarnya proses belajar itu terjadi pada diri peserta didik, sehingga guru dapat mengambil tindakan pedagogik dan edukatif yang tepat bagi penyelenggaraan pembelajaran.

5. Kemampuan guru dalam mengembangkan bakat dan minat peserta didik.

Peran guru sebagai seorang pendidik yang ditugaskan untuk mendidik, mengajar, mengarahkan, melatih, menilai, dan mengevaluasi peserta didik, oleh karena itu guru harus mampu mengidentifikasi bakat setiap peserta didiknya supaya dapat memberikan pengarahan dan mengembangkannya sesuai dengan bakat dan minat yang dimiliki. Jika bakat dan minat peserta didik terasah dengan baik, maka tidak akan sulit bagi peserta didik untuk meraih prestasi baik dalam bidang akademik maupun non akademik.

Sebagaimana yang diungkapkan oleh Abu Bakar selaku kepala MAN 1 Buton, beliau mengatakan:

“Guru di madrasah ini sudah mampu mengembangkan bakat dan minat peserta didik, pengembangan minat dan bakat tersebut dapat kita lihat guru yang membina kompetisi sains madrasah untuk mewakili sekolah ditingkat kabupaten dan provinsi, pembinaan kegiatan seni tari tradisional untuk even budaya tingkat kabupaten dan kegiatan kepramukaan yang rutin dilaksanakan guru pada tiap sabtu sore”.¹⁴

Pernyataan kepala madrasah tersebut selaras dengan yang diungkapkan Wakamad Kesiswaan M. Zulfian Alif dalam wawancaranya beliau mengatakan:

“Untuk pengembangan minat dan bakat pada peserta didik saya rasa para guru di madrasah ini sudah melakukannya dengan baik dan selalu membina peserta didik dalam berkegiatan. Adapun pembinaan yang

¹⁴ Abu Bakar (54), Kepala MAN 1 Buton, wawancara, Kantor MAN 1 Buton, pada tanggal 6 Mei 2023

sering dilakukan guru adalah pembinaan kegiatan pramuka pada sabtu sore dan pembinaan pada kegiatan seni tari tradisional”.¹⁵

Pernyataan Wakamad Kesiswaan tersebut dipertegas dengan yang diungkapkan salah satu Peserta Didik yaitu Nurnila dalam wawancaranya beliau mengatakan:

”Iya guru kami melakukan pembinaan dan mendampingi peserta didik dalam berkegiatan, biasanya pembinaan yang dilakukan guru berupa pendampingan pada kegiatan seni tari tradisional, kegiatan kepramukaan dan kegiatan sains madrasah”.¹⁶

Berdasarkan pernyataan di atas, maka penulis dapat menyimpulkan bahwa untuk kemampuan guru dalam mengembangkan minat dan bakat peserta didik di MAN 1 Buton sudah berjalan dengan baik, hal tersebut dapat dilihat dari pendampingan dan pembinaan guru pada kegiatan kepramukaan, kompetisi sanis madrasah tingkat kabupaten maupun provinsi dan kegiatan seni tari tradisional yang ada di madrasah.

6. Faktor pendorong kompetensi pedagogik.

Kompetensi pedagogik penting sebagai pendorong bagi guru agar bisa memahami prinsip pembelajaran, mulai dari pentingnya pemahaman materi, bagaimana memilih metode pembelajaran, mencari alat bantu mengajar dan menyampaikan materi dengan jelas.

Sebagaimana yang diungkapkan oleh Abu Bakar selaku kepala MAN 1 Buton, beliau mengatakan:

“Untuk faktor pendorongnya, yakni adanya kesadaran guru dalam memotivasi diri untuk meningkatkan kompetensi pedagogiknya dan guru di mandrasah ini banyak mengikuti kegiatan seperti seminar online, workshop dan diklat secara online berbasis digital”.¹⁷

Pernyataan Kepala Madrasah tersebut selaras dengan yang diungkapkan Wakamad Supras yaitu Rustam dalam wawancaranya beliau mengatakan:

¹⁵ Hisuati (42), Guru MAN 1 Buton, wawancara, Kantor MAN 1 Buton, pada tanggal 6 Mei 2023

¹⁶ Nurnila (17), Peserta Didik MAN 1 Buton, wawancara, Ruang Kelas MAN 1 Buton, pada tanggal 7 Mei 2023

¹⁷ Abu Bakar (54), Kepala MAN 1 Buton, wawancara, Kantor MAN 1 Buton, pada tanggal 8 Mei 2023

“Iya, adanya kesadaran guru dalam memotivasi diri untuk meningkatkan kompetensi pedagogiknya dan guru di madrasah ini juga banyak yang mengikuti kegiatan pelatihan seperti seminar online, workshop, diklat online berbasis digital dan kegiatannya lainnya yang tentunya dapat meningkatkan kompetensi pedagogiknya”.¹⁸

Pernyataan tersebut dipertegas dengan yang diungkapkan salah satu guru yaitu Musnartin dalam wawancaranya beliau mengatakan:

“Iya, dengan adanya kesadaran guru, hal ini akan mendorong para guru untuk mengikuti kegiatan yang dapat melatih kemampuannya dan meningkatkan sikap semangat yang tinggi dalam melakukan kegiatan pembelajaran”.¹⁹

Berdasarkan pernyataan di atas, maka dapat diketahui bahwa yang menjadi faktor pendorong peningkatan kompetensi pedagogik guru di MAN Buton adalah adanya kesadaran guru untuk memotivasi dan meningkatkan kompetensi pedagogiknya. Adapun bentuk kegiatan yang diikuti guru meliputi mengikuti seminar online maupun secara offline, workshop dan mengikuti diklat berbasis digital.

7. Faktor penghambat kompetensi pedagogik.

Penghambat dalam kompetensi pedagogik merupakan hal yang serius diperhatikan dalam menata dan memperbaiki kompetensi pedagogik.

Sebagaimana yang diungkapkan oleh Abu Bakar selaku kepala MAN 1 Buton, beliau mengatakan:

“Untuk faktor penghambatnya yakni kegiatan seminar online maupun diklat kepala laboratorium yang dilaksanakan oleh instansi terkait biasanya bertabrakan karna ada tugas yang diterbitkan oleh pimpinan madrasah, walaupun ada dan bertabrakan dengan jadwal mengajar guru di kelas, maka guru tersebut berkoordinasi dengan guru yang lain untuk mengganti jadwal mengajar di hari lain”.²⁰

¹⁸ Rustam (35), Wakamad Saprass MAN 1 Buton, wawancara, Kantor MAN 1 Buton, pada tanggal 8 Mei 2023

¹⁹ Musnartin (32), Guru MAN 1 Buton, wawancara, Kantor MAN 1 Buton, pada tanggal 8 Mei 2023

²⁰ Abu Bakar (54), Kepala MAN 1 Buton, wawancara, Kantor MAN 1 Buton, pada tanggal 9 Mei 2023

Pernyataan kepala madrasah tersebut selaras dengan yang diungkapkan salah satu Wakamad Kurikulum yaitu Jukri dalam wawancaranya beliau mengatakan:

“Iya yang menjadi kendalanya adalah kegiatan biasanya bertabrakan dengan jadwal mengajar guru di madrasah, karena hal tersebut sebagian guru tidak mengikuti seminar online maupun diklat kepala laboratorium yang dilaksanakan oleh instansi terkait dan kegiatan lainnya”.²¹

Pernyataan Wakamad Kurikulum tersebut diperjelas dengan yang diungkapkan salah satu Guru yaitu Alidingi dalam wawancaranya beliau mengatakan:

“Iya yang menjadi penghambat atau kendalanya itu adalah waktu antara kegiatan kegiatan seminar online dan diklat kepala laboratorium bertabrakan dengan jam mengajar guru di kelas”.²²

Bedasarkan pernyataan di atas, maka dapat diketahui bahwa yang menjadi faktor penghambat dalam peningkatan kompetensi pedagogik guru di MAN 1 Buton adalah adanya tabrakan antara kegiatan seminar online dengan diklat kepala laboratorium pada jam mengajar di kelas, walaupun ada dan bertabrakan dengan jadwal mengajar guru di kelas, maka guru yang mengikuti kegiatan seminar dan diklat kepala laboratorium berkoordinasi dengan guru yang lain untuk dapat mengganti jadwal mengajar di hari lain.

C. Strategi Kepala Madrasah dalam Meningkatkan Kompetensi Pegagogik Guru di MAN 1 Buton Sulawesi Tenggara.

Kepala madrasah memiliki peranan yang penting atas strategi yang diterapkan dalam meningkatkan kompetensi pedagogik guru. Tentu strategi setiap kepala madrasah dengan kepala madrasah lainnya dalam upaya peningkatan kompetensi pedagogik guru di madrasah berbeda-beda baik karena faktor pengalaman dan juga kecakapan wawasan tentang manajemen madrasah, begitu juga dengan strategi kepala MAN 1 Buton Sulewai Tenggara.

²¹ Jukri (34), Wakamad Kurikulum MAN 1 Buton, wawancara, Kantor MAN 1 Buton, pada tanggal 9 Mei 2023

²² Alidingi (49), Guru MAN 1 Buton, wawancara, Kantor MAN 1 Buton, pada tanggal 9 Mei 2023

Kepala madrasah merupakan pemimpin madrasah yang sangat penting, sebab kepala madrasah berhubungan langsung dengan pelaksanaan program di madrasah. Ketercapaian tujuan madrasah sangat tergantung pada kecakapan dan kebijaksanaan kepala madrasah sebagai salah satu pemimpin madrasah.

Strategi kepala madrasah dapat berupa langkah-langkah yang di tuju guna meningkatkan dan mengembangkan kompetensi pedagogik guru di madrasah. Strategi yang tepat dapat berdampak pada keberhasilan madrasah dalam mencapai tujuannya. Dengan melakukan analisa diharapkan dapat memberikan informasi yang dapat dijadikan acuan dalam menyusun strategi sehingga mendapatkan kompetensi pedagogik guru yang baik.

Hasil penelitian kepala madrasah dalam meningkatkan kompetensi pedagogik guru di peroleh melalui wawancara dengan narasumber dan catatan lapangan yang dilakukan pada saat wawancara berlangsung. Dari hasil analisis data, peneliti menyimpulkan 6 indikator yang sesuai dalam strategi kepala madrasah dalam meningkatkan kompetensi guru di MAN 1 Buton. Adapun indikator tersebut yakni:

a. Melakukan Supervisi

Dalam proses penelitian dengan menggunakan teknik wawancara dan didukung oleh dokumentasi, melakukan supervisi merupakan salah satu strategi dikemukakan oleh kepala MAN 1 Buton dalam peningkatan kompetensi pedagogik guru, khususnya penguasaan teori belajar dan prinsip pembelajaran yang mendidik. Hal ini sesuai dengan wawancara oleh Abu Bakar selaku kepala MAN 1 Buton mengatakan bahwa:

“Strategi yang saya lakukan disini paling utama adalah memberikan dorongan berupa motivasi dan pemahaman kepada guru untuk bisa menambah dan meningkatkan kompetensi pedagogiknya, selain itu saya melakukan supervisi kepada guru-guru. Ada dua supervisi yang saya lakukan yakni supervisi administrasi yang kaitannya dengan segala tahapan dalam perencanaan pembelajaran seperti RPP dan kedua supervisi kelas yang kaitannya dengan proses pembelajaran dimana saya biasa berjalan-jalan dan memasuki tiap-tiap kelas untuk melihat proses pembelajaran. Kedua supervisi ini untuk mengetahui kendala guru dalam

pembelajaran termasuk teori belajar yang berkaitan dengan pembelajaran”.²³

Hal yang dikatakan Abu Bakar senada dengan yang dikatakan Asnah selaku Wakamad Humas, beliau mengatakan bahwa:

“Iya, kepala madrasah selalu memotivasi dan pemahaman kepada kami utamanya terkait kompetensi pedagogik guru beliau serius dalam memperhatikannya dan beliau juga melakukan supervisi baik itu secara administrasi maupun supervisi kelas”²⁴

Pernyataan Wakamad Humas tersebut diperjelas dengan yang diungkapkan salah satu Peserta Didik yaitu Folan dalam wawancaranya ia mengatakan:

“Iya kepala madrasah sering datang berkunjung ke tiap-tiap kelas untuk melihat aktivitas pembelajaran. Pada saat sama pula kepala madrasah kadang memberikan kami masukan berupa motivasi dan mendorong agar peserta didik di MAN 1 Buton Sulawesi Tenggara dapat belajar dengan giat”.²⁵

Berdasarkan wawancara di atas dapat diketahui bahwa kepala madrasah memiliki sikap penuh perhatian kepada guru, utamanya dalam memberikan dorongan dan pemahaman untuk meningkatkan kompetensi pedagogik seorang guru. Selain itu kepala madrasah juga melakukan supervisi yang dimana bertujuan untuk mengetahui apa yang menjadi kegiatan guru baik dalam pembuatan RPP maupun sedang melakukan kegiatan proses belajar mengajar.

b. Mengadakan rapat

Dalam proses penelitian dengan menggunakan teknik wawancara dan didukung oleh dokumentasi, mengadakan rapat merupakan salah satu strategi yang digunakan kepala madrasah dalam meningkatkan kompetensi pedagogik guru. Hal ini sesuai dengan wawancara oleh Abu Bakar selaku kepala madrasah di MAN 1 Buton, beliau mengatakan bahwa:

²³ Abu Bakar (54), Kepala MAN 1 Buton, wawancara, Kantor MAN 1 Buton, pada tanggal 10 Mei 2023

²⁴ Asnah (38), Wakamad Humas MAN 1 Buton, wawancara, Kantor MAN 1 Buton, pada tanggal 10 Mei 2023

²⁵ Folan (18), Peserta Didik MAN 1 Buton, wawancara, Kantor MAN 1 Buton, pada tanggal 10 Mei 2023

“Untuk ini strategi yang saya lakukan sebagai kepala madrasah agar komponen-komponen penting untuk diterapkan secara kreatif adalah ketika rapat diawal semester salah satu yang saya bahas berkaitan dengan pembelajaran, karena saya tahu komponen-komponen itu sangat penting, saya biasanya memberikan arahan dan masukan kepada guru untuk menerapkannya secara terus menerus dan bervariasi sesuai dengan kondisi peserta didik saat pembelajaran agar saat itu peserta didik tidak bosan pada saat proses pembelajaran sedang berlangsung dan rapat diakhir semester tujuannya untuk mengetahui apa yang menjadi kendala, apa yang perlu ditingkatkan lagi dan apa yang harus dipertahankan.”²⁶

Hal yang dikatakan Abu Bakar senada dengan Rustam selaku Wakamad Supras di MAN 1 Buton, beliau mengatakan bahwa:

“Strategi yang dilakukan kepala madrasah itu diawal semester, pada saat rapat beliau selalu menyampaikan kepada guru-guru untuk selalu menggunakan strategi, metode dan teknik pembelajaran yang beragam yang dikuasai guru dan sesuai juga dengan kondisi peserta didik saat proses pembelajaran. Jadi dengan cara ini kepala madrasah dapat melihat bagaimana kreatif dan kemampuan guru dalam memberikan pembelajaran kepada peserta didiknya.”²⁷

Pernyataan Wakamad Supras tersebut diperjelas dengan yang diungkapkan salah satu Guru yaitu Saida dalam wawancaranya beliau mengatakan:

“Iya kepala madrasah selalu menyampaikan kepada kami untuk selalu menggunakan strategi, metode dan teknik yang berbeda-beda saat pembelajaran tujuannya tidak lain agar para peserta didik tidak merasa jenuh atau bosan pada saat proses belajar mengajar sedang berlangsung”.²⁸

Berdasarkan hasil wawancara di atas dapat diketahui bahwa kegiatan rapat yang dilakukan kepala sekolah merupakan salah satu strategi dalam meningkatkan kompetensi pedagogik guru dan bertujuan memberikan pemahaman kepada guru. Guru mesti memiliki strategi, metode dan teknik yang beragam pada saat melakukan kegiatan pembelajaran. Hal ini dilakukan agar peserta didik tidak merasa bosan dan jenuh pada saat menerima materi pembelajaran.

²⁶ Abu Bakar (54), Kepala MAN 1 Buton, wawancara, Kantor MAN 1 Buton, pada tanggal 11 Mei 2023

²⁷ Rustam (35), Wakamad Supras MAN 1 Buton, wawancara, Kantor MAN 1 Buton, pada tanggal 11 Mei 2023

²⁸ Saida (49), Guru MAN 1 Buton, wawancara, Kantor MAN 1 Buton, pada tanggal 11 Mei 2023

c. Mengadakan Pelatihan

Dalam proses penelitian dengan menggunakan teknik wawancara dan didukung oleh dokumentasi, mengadakan pelatihan merupakan salah satu strategi yang digunakan kepala madrasah dalam meningkatkan kompetensi pedagogik guru. Hal ini sesuai dengan wawancara oleh Abu Bakar selaku kepala madrasah di MAN 1 Buton, beliau mengatakan bahwa:

“Untuk strategi yang digunakan madrasah adalah madrasah menyelenggarakan program pelatihan dan pernah dilakukan yakni pelatihan menggunakan aplikasi canva dan pelatihan komputer yang bertujuan menunjang pembelajaran. Kemudian saya juga menyampaikan kepada guru-guru yang menguasai komputer untuk melakukan pendampingan kepada guru-guru yang mengalami kebingungan dalam menggunakan komputer.”²⁹

Berdasarkan wawancara dengan Abu Bakar, hal senada dikemukakan Asnah selaku Wakamad Humas, beliau mengatakan bahwa”

“Iya, untuk itu biasanya kepala madrasah mengintruksikan untuk mengikuti pelatihan-pelatihan yang diadakan madrasah, pelatihan yang dilakukan adalah workshop baik itu menyangkut komputer maupun aplikasi, hal ini juga sebenarnya bagus untuk peningkatan kompetensi pedagogik guru dalam melaksanakan proses pembelajaran, sebab untuk di MAN 1 Buton masih ada beberapa guru yang belum mahir dalam menggunakan komputer”.³⁰

Pernyataan Wakamad Humas tersebut diperjelas dengan yang diungkapkan salah satu Guru yaitu Hisuati dalam wawancaranya beliau mengatakan:

“Untuk itu memang kepala madrasah mengadakan program pelatihan untuk guru, kegiatan ini lakukan bertujuan untuk dapat meningkatkan kemampuan guru dalam menggunakan aplikasi dan komputer dan dengan kegiatan pelatihan seperti itu saya rasa akan berdampak positif bagi kemajuan kemampuan seorang guru”³¹

²⁹ Abu Bakar (54), Kepala MAN 1 Buton, wawancara, Kantor MAN 1 Buton, pada tanggal 12 Mei 2023

³⁰ Asnah (34), Wakamad Humas MAN 1 Buton, wawancara, Kantor MAN 1 Buton, pada tanggal 12 Mei 2023

³¹ Hisuati (42), Guru MAN 1 Buton, wawancara, Kantor MAN 1 Buton, pada tanggal 12 Mei 2023

Berdasarkan hasil wawancara di atas, maka dapat dikemukakan bahwa adanya arahan kepala sekolah untuk mengintruksikan para guru agar mengikuti kegiatan pelatihan yang diadakan madrasah. Kegiatan pelatihan ini diadakan agar guru-guru dapat mengetahui dan menggunakan komputer maupun aplikasi yang menunjang pembelajaran.

d. Mengikutsertakan dalam Kegiatan MGMP

Pada proses penelitian dengan menggunakan teknik wawancara, mengikutsertakan guru-guru merupakan salah satu strategi yang digunakan kepala madrasah dalam meningkatkan penyelenggaraan pembelajaran yang mendidik. Hal ini sesuai dengan wawancara dengan Abu Bakar selaku kepala MAN 1 Buton, beliau mengemukakan bahwa:

“Strategi saya dalam kegiatan MGMP adalah menyediakan fasilitas guru-guru dalam kegiatan musyawarah guru mata pelajaran (MGMP) sebagai wadah atau ruang berkumpulnya guru-guru mata pelajaran yang sama untuk sama-sama mengembangkan profesionalitas kerjanya, salah satunya yang berkaitan dengan rancangan pembelajaran”.³²

Hal yang dikatakan Abu Bakar senada dengan Wakamad Kurikulum di MAN 1 Buton, beliau mengatakan bahwa:

“Strategi kepala madrasah mengadakan pelatihan diundang pengawas untuk kelanjutannya RPPnya tinggal disempurnakan saja, kan biasa RPP itu dulukan banyak-banyak lembar kerja sekarang RPP satu lembar saja singkat-singkat saja. Nanti biasanya juga kepala madrasah menghimbau juga bahwa RPPnya ada dan biasa menghubungi musyawarah guru mata pelajaran (MGMP) misalnya saya PPKN untuk mencari-mencari RPP model baru sehingga bisa diterapkan, diproses belajar mengajar di madrasah”.³³

Pernyataan Wakamad Kurikulum tersebut diperjelas dengan yang diungkapkan salah satu Guru yaitu Musnartin dalam wawancaranya beliau mengatakan:

“Untuk peningkatan profesionalisme terkait dengan mata pelajarannya, pada tahap ini kepala madrasah senantiasa mengintruksikan agar guru

³² Abu Bakar (54), Kepala MAN 1 Buton, wawancara, Kantor MAN 1 Buton, pada tanggal 13 Mei 2023

³³ Jukri (34), Wakamad Kurikulum MAN 1 Buton, wawancara, Kantor MAN 1 Buton, pada tanggal 13 Mei 2023

mengikuti kegiatan MGMP yang bertujuan memberikan edukasi dalam meningkatkan kemampuan guru dalam membuat Rpp”.³⁴

Berdasarkan hasil wawancara di atas, penulis dapat menyimpulkan bahwa kepala madrasah senantiasa mengikutsertakan guru-guru pada kegiatan musyawarah guru mata pelajaran (MGMP). Adapun dukungan kepala madrasah adalah menyediakan fasilitas yang mendukung kegiatan tersebut dan menghimbau guru untuk ikut dikegiatan tersebut, hal ini bertujuan sebagai bentuk peningkatan profesionalitas dalam meningkatkan kompetensi pedagogik guru.

e. Pemberian Motivasi Kerja

Pada proses penelitian dengan menggunakan teknik wawancara, pemberian motivasi kerja kepada guru merupakan salah satu strategi yang digunakan kepala madrasah dalam meningkatkan kompetensi pedagogik guru. Hal ini sesuai dengan wawancara dengan Abu Bakar selaku kepala MAN 1 Buton, beliau mengemukakan bahwa:

“Untuk pemberian motivasi kerja saya saya lakukan kepada guru di MAN 1 Buton adalah memberikan reward berupa pemberian penghargaan atas kinerjanya dan memberikan sanksi kepada guru yang melakukan pelanggaran, cara ini saya lakukan agar guru-guru senantiasa meningkatkan kompetensi pedagogiknya”³⁵

Hal yang dikatakan Abu Bakar senada dengan M. Zulfian Alif selaku Wakamad Kesiswaan di MAN 1 Buton, beliau mengatakan bahwa:

“Alhamdulillah, iya untuk pemberian motivasi kerja kepada guru, kepala madrasah memberikan reward berupa penghargaan dan pemberian sanksi kepada guru yang melakukan pelanggaran”³⁶

Pernyataan Wakamad Kesiswaan tersebut diperjelas dengan yang diungkapkan salah satu Guru yaitu Arwadin dalam wawancaranya beliau mengatakan:

“Iya kepala madrasah memberikan reward berupa penghargaan kepada guru yang memiliki etos kerja tinggi hal ini lakukan agar guru-guru dapat

³⁴ Musnartin (32), Guru MAN 1 Buton, wawancara, Kantor MAN 1 Buton, pada tanggal 13 Mei 2023

³⁵ Abu Bakar (54), Kepala MAN 1 Buton, wawancara, Kantor MAN 1 Buton, pada tanggal 15 Mei 2023

³⁶ M. Zulfian Alif (28), Guru MAN 1 Buton, wawancara, Kantor MAN 1 Buton, pada tanggal 15 Mei 2023

termotivasi dan dapat meningkatkan kemampuannya dalam menjalankan pembelajaran”.³⁷

Berdasarkan hasil wawancara di atas, maka penulis dapat menyimpulkan bahwa kepala madrasah memberikan motivasi kerja kepada guru-guru. Hal ini dilakukan sebagai upaya peningkatan kinerja guru dalam melakukan kegiatannya.

f. **Evaluasi**

Pada proses wawancara, kegiatan evaluasi merupakan salah satu strategi yang dilakukan oleh kepala madrasah dalam hal peningkatan kompetensi pedagogik guru, khususnya penguasaan teori belajar dan prinsip pembelajaran. Hal itu juga sesuai dengan wawancara dengan Abu Bakar selaku kepala madrasah, beliau mengatakan bahwa:

“Strategi itu sangat rutin melakukan kegiatan evaluasi kepada guru-guru. Evaluasi ini dalam bentuk pelaporan diakhir semester seperti pelaporan terkait hasil belajar peserta didik di semester itu sehingga saya dapat mengetahui bagaimana perkembangan siswa karena prinsip pembelajaran ini menjadi acuan yang tepat pada guru dalam pembelajaran sehingga proses akan lebih efektif dan tujuan pembelajaran akan tercapai dan berdampak baik ke perkembangan peserta didik. Lalu untuk melihat perkembangannya itu berdasar dengan beberapa aspek yaitu aspek kognitif, afektif dan psikomotorik peserta didik, jika presentase rata-rata hasilnya mengalami kenaikan maka penerapan prinsip-prinsip pembelajaran itupun berjalan secara maksimal. Tetapi jika presentase mengalami penurunan maka akan dicarikan apa penyebabnya dan mencari problem solvingnya secara bersama”³⁸

Hal yang dikemukakan Abu Bakar senada dengan Asna selaku Wakamad Humas beliau mengatakan bahwa:

“Apa yang dikatakan kepala madrasah merupakan hal yang benar adanya, selama beliau menjabat sebagai kepala madrasah di MAN 1 Buton ini selalu melakukan evaluasi dan memperhatikan perkembangan guru-guru. Adapun evaluasi yang dilakukan yakni pelaporan diakhir semester yang berkaitan dengan hasil belajar siswa disemester.”³⁹

³⁷ Arwadin (33), Guru MAN 1 Buton, wawancara, Kantor MAN 1 Buton, pada tanggal 15 Mei 2023

³⁸ Abu Bakar (54), Kepala Madrasah MAN 1 Buton, wawancara, Kantor MAN 1 Buton, pada tanggal 16 Mei 2023

³⁹ Asna (35), Wakamad Humas MAN 1 Buton, wawancara, Kantor MAN 1 Buton, pada tanggal 16 Mei 2023

Pernyataan Wakamad Humas tersebut diperjelas dengan yang diungkapkan salah satu Guru yaitu Hisuati dalam wawancaranya beliau mengatakan:

“Iya, ada kegiatan evaluasi sering yang dilakukan kepala madrasah Adapun hal-hal dievaluasi dalam bentuk pelaporan diakhir semester seperti pelaporan terkait hasil belajar peserta didik”.⁴⁰

Berdasarkan hasil wawancara di atas, maka dapat diketahui bahwa kepala sekolah selalu melakukan kegiatan evaluasi, kegiatan evaluasi merupakan aspek penting dalam melihat apa yang menjadi gejala atau hambatan dan kemajuan pada seorang guru, baik itu guru dalam proses pembelajaran maupun kegiatan yang sifatnya edukasi. Untuk itu kegiatan evaluasi sangat penting dilakukan oleh kepala madrasah.

D. Faktor Pendorong dan Penghambat Dalam Meningkatkan Kompetensi Pedagogik Guru di MAN 1 Buton Sulawesi Tenggara

Dalam pelaksanaan strategi kepala madrasah untuk meningkatkan kompetensi pedagogik guru, ada beberapa faktor yang mendukung keberhasilan strategi kepala madrasah dan terdapat pula faktor yang menghambat keberhasilan strategi tersebut. Berdasarkan hasil penelitian, faktor pendukung dan penghambat strategi kepala madrasah berkaitan dengan peningkatan kompetensi pedagogik guru yakni sebagai berikut:

a. Faktor pendorong/pendukung

1. Adanya Dukungan dari Kepala Madrasah

Pada proses penelitian dengan menggunakan teknik wawancara, adanya dukungan kepala madrasah merupakan salah satu faktor keberhasilan strategi yang digunakan kepala madrasah dalam meningkatkan kompetensi pedagogik guru. Hal ini sesuai dengan wawancara dengan M. Zulfian Alif selaku Wakamad Kesiswaan MAN 1 Buton, beliau mengatakan bahwa:

“Untuk faktor pendorongnya itu, kami memberikan dukungan dan motivasi dari kepala madrasah untuk meningkatkan kemampuan guru-

⁴⁰ Hisuati (42), Guru MAN 1 Buton, wawancara, Kantor MAN 1 Buton, pada tanggal 16 Mei 2023

guru. Adapun kegiatannya yakni mengikutsertakan dalam kegiatan workshop, seminar dan berbagai program pelatihan lainnya.”⁴¹

Hal yang dikatakan M. Zulfian Alif senada dengan Musnartin selaku guru di MAN 1 Buton, beliau mengatakan bahwa:

“Iya, yang mendorong itu adanya dukungan dari kepala madrasah yang memberikan motivasi kepada guru-guru dalam melakukan peningkatan yang berkaitan dengan pembelajaran yakni adanya program pelatihan seperti workshop, seminar dan program pelatihan yang menunjang peningkatan kompetensi pedagogik guru.”⁴²

Pernyataan Wakamad Kesiswaan tersebut diperjelas dengan yang diungkapkan salah satu Guru yaitu Alidingi dalam wawancaranya beliau mengatakan:

“Iya untuk itu kepala madrasah memang memberikan semangat kepada guru-guru dan mendorong untuk mengikuti kegiatan yang mampu meningkatkan kompetensi pedagogiknya”.⁴³

Berdasarkan hasil wawancara di atas, maka penulis menyimpulkan bahwa adanya dukungan dari kepala madrasah merupakan salah satu bentuk dorongan bagi peningkatan kompetensi pedagogik guru, sebab jika dilihat kembali memang kepala madrasah memiliki tugas dalam memberikan dukungan dalam peningkatan kompetensi pedagogik guru.

2. Adanya Motivasi Guru Yang Tinggi

Pada proses penelitian dengan menggunakan teknik wawancara, adanya motivasi guru yang tinggi merupakan salah satu faktor keberhasilan strategi yang digunakan kepala madrasah dalam meningkatkan kompetensi pedagogik guru. Hal ini sesuai dengan wawancara dengan Abu Bakar selaku kepala madrasah MAN 1 Buton, beliau mengatakan bahwa:

“Faktor yang mendukung juga tentunya motivasi guru yang tinggi dalam meningkatkan kompetensinya. Saya pikir motivasi guru yang tinggi disini sangat penting dalam meningkatkan kinerjanya, walaupun madrasah

⁴¹ M. Zulfian Alif (28), Wakamad Kesiswaan MAN 1 Buton, wawancara, Kantor MAN 1 Buton, pada tanggal 17 Mei 2023

⁴² Hisuati (42), Guru MAN 1 Buton, wawancara, Kantor MAN 1 Buton, pada tanggal 17 Mei 2023

⁴³ Asna (35), Wakamad Humas MAN 1 Buton, wawancara, Kantor MAN 1 Buton, pada tanggal 17 Mei 2023

mengadakan program pelatihan jika tidak adanya motivasi guru, maka apa yang madrasah adakan itu percuma saja”⁴⁴

Hal yang dikatakan Abu Bakar senada dengan Rustam selaku Wakamad Sapras di MAN 1 Buton, beliau mengatakan bahwa:

“Alhamdulillah, motivasi guru yang tinggi memang sangat perlu dalam meningkatkan semangat dalam melakukan kegiatan pembelajaran”⁴⁵

Pernyataan Wakamad Sapras tersebut diperjelas dengan yang diungkapkan salah satu Guru yaitu Wakamad Kurikulum dalam wawancaranya beliau mengatakan:

“Faktor pendorongnya yakni guru memiliki motivasi yang tinggi sehingga mempengaruhi cara kinerja guru itu sendiri dan aspek ini saya rasa sangat penting dalam meningkatkan kinerjanya, guru yang memiliki motivasi yang tinggi akan secara serius dan fokus dalam menjalankan apa yang menjadi tanggung jawab mereka sebagai guru”.⁴⁶

Berdasarkan hasil wawancara di atas, maka penulis dapat menyimpulkan bahwa adanya motivasi guru yang tinggi sangat berperan penting dalam meningkatkan kompetensi pedagogiknya, utamanya dalam pembelajaran guru yang memiliki motivasi tinggi akan menikmati dan antusias dalam melakukan kegiatan pembelajaran.

b. Faktor penghambat

1. Pembiayaan

Pada proses penelitian dengan menggunakan teknik wawancara, pembiayaan merupakan salah satu faktor penghambat keberhasilan strategi yang digunakan kepala madrasah dalam meningkatkan kompetensi pedagogik guru. Hal ini sesuai dengan wawancara dengan Abu Bakar selaku kepala madrasah MAN 1 Buton, beliau mengatakan bahwa:

⁴⁴ Abu Bakar (54), Kepala MAN 1 Buton, wawancara, Kantor MAN 1 Buton, pada tanggal 18 Mei 2023

⁴⁵ Rustam (35), Wakamad Sapras, wawancara, Kantor MAN 1 Buton, pada tanggal 18 Mei 2023

⁴⁶ Jukri (34), Wakamad Kurikulum, wawancara, Kantor MAN 1 Buton, pada tanggal 18 Mei 2023

“Hambatan tidak bisa dipungkiri masalah biaya. Ketika mengikuti sebuah kegiatan dan menyediakan fasilitas dikegiatan tersebut tentu memerlukan biaya agar kegiatan berjalan maksimal dan hasilnya pun sesuai dengan apa yang diharapkan”⁴⁷

Hal yang dikatakan Abu Bakar senada dengan Rustam selaku Wakamad Supras di MAN 1 Buton, beliau mengatakan bahwa:

“Faktor penghambatnya adalah masalah pembiayaan, biaya biasanya kurang misalnya pada pelaksanaan kegiatan pelatihan untuk meningkatkan kompetensi pedagogik guru pasti terhambat karna faktor biaya, itu pun kepala madrasah dalam mengatasi itu bekerja sama dengan berbagai perusahaan dan mencari sponsor dalam mendapatkan biaya yang sesuai dengan kebutuhan.”⁴⁸

Pernyataan Wakamad Supras tersebut diperjelas dengan yang diungkapkan salah satu Guru yaitu Hisuati dalam wawancaranya beliau mengatakan:

“Untuk itu memang yang menjadi faktor penghambatnya yakni masalah biaya, jika ada biaya maka kegiatan yang sifatnya menunjang peningkatkan kemampuan guru itu akan berjalan dan jika tidak maka tidak ada kegiatan”.⁴⁹

Berdasarkan hasil wawancara di atas, maka penulis dapat menyimpulkan bahwa yang menjadi penghambat atau kendala salah satunya adalah faktor pembiayaan yang kurang, pembiayaan sangat penting dalam melaksanakan kegiatan baik itu menyangkut kegiatan pelatihan, seminar, lokarya maupun adanya fasilitas yang menunjang kompetensi guru pada proses pembelajaran.

UNIVERSITAS ISLAM NEGERI
ALAUDDIN
M A K A S S A R

⁴⁷ Abu Bakar (54), Kepala MAN 1 Buton, wawancara, Kantor MAN 1 Buton, pada tanggal 19 Mei 2023

⁴⁸ Rustam (35), Wakamd Supras, wawancara, Kantor MAN 1 Buton, pada tanggal 19 Mei 2023

⁴⁹ Hisuati (42), Guru MAN 1 Buton, wawancara, Kantor MAN 1 Buton, pada tanggal 19 Mei 2023

BAB V

PENUTUP

A. Kesimpulan

Berdasarkan hasil penelitian yang telah penulis lakukan, maka penulis dapat mengambil kesimpulan bahwa strategi kepala madrasah dalam meningkatkan kompetensi pedagogik guru di MAN 1 Buton Sulawesi Tenggara yaitu dengan melakukan berbagai proses tahapan sehingga dalam pelaksanaan strategi kepala madrasah dalam meningkatkan kompetensi pedagogik guru di MAN 1 Buton Sulawesi Tenggara berjalan sesuai dengan apa yang dibutuhkan oleh MAN 1 Buton. Adapun proses-proses tersebut dimulai dengan:

1. Dalam upaya meningkatkan kompetensi pedagogik di MAN 1 Buton Sulawesi Tenggara, terdapat beberapa indikator-indikator kompetensi guru yang penulis teliti yakni: 1) Menguasai karakteristik peserta didik dari aspek fisik, moral, spiritual, sosial, kultural, emosional, dan intelektual, 2) Kemampuan guru dalam memahami potensi dan keberagaman peserta didik, 3) Kemampuan guru dalam mengembangkan kurikulum yang terkait dengan mata pelajaran, 4) Kemampuan guru dalam melaksanakan pembelajaran yang mendidik, 5) Kemampuan guru dalam mengembangkan bakat dan minat peserta didik, 6) Faktor pendorong kompetensi pedagogik dan 7) Faktor penghambat kompetensi pedagogik yang telah berjalan sesuai dengan baik sehingga penulis menyimpulkan ke 7 indikator tersebut kompetensi pedagogik guru di MAN 1 Buton Sulawesi Tenggara dapat dikatakan sudah baik.
2. Strategi kepala madrasah dalam meningkatkan kompetensi pedagogik guru di MAN 1 Buton Sulawesi Tenggara yakni: Melakukan supervisi, Mengadakan rapat, Mengadakan pelatihan, Mengikutsertakan dalam kegiatan MGMP dan Pemberian motivasi kerja, Evaluasi.
3. Faktor pendorong dan penghambat, faktor pendorong strategi kepala madrasah dalam meningkatkan kompetensi pedagogik guru yakni: Adanya

dukunga dari kepala madrasah dan adanya motivasi guru yang tinggi. Sedangkan faktor pengambatnya adalah kurangnya pembiayaan.

B. Saran

Berdasarkan penelitian yang penulis lakukan, ada beberapa saran dan masukan yang dapat penulis sampaikan berkaitan dengan strategi kepala madrasah dalam meningkatkan kompetensi pedagogik guru di MAN 1 Buton Sulawesi Tenggara:

1. Bagi MAN 1 Buton secara umum diperlukan sarana dan prasarana yang memadai untuk membantu proses pembelajaran yang dapat menunjang perbaikan kompetensi pedagogik guru.
2. Bagi kepala madrasah, agar memperbanyak fasilitas kepada guru untuk meningkatkan kompetensinya seperti dengan mengadakan pelatihan yang terstruktur dan terjadwal yang sesuai dengan kebutuhan guru agar peningkatan kompetensi guru akan lebih baik.
3. Kepada tenaga pendidik, agar lebih giat untuk meningkatkan kompetensinya dalam hal ini berkaitan dengan kemampuan dalam mengoptimalkan pengalokasian metode pembelajaran dan pemanfaatan metode pembelajaran secara aktif dan fleksibel.
4. Bagi penulis, agar diberikan kritikan yang sifatnya membangun terkait dengan penyusunan skripsi yang telah dibuat untuk melengkapi kekurangan dan memperbaiki kekeliruan dalam penulisannya. Semoga hasil penelitian ini dapat melahirkan penelitian lanjutan baik menggunakan metode kualitatif maupun kuantitatif.

DAFTAR PUSTAKA

- A. L Hartani. 2011. *Manajemen Pendidikan*. Yogyakarta: Laks Bang.
- Abuddin Nata. 2009. *Perspektif Islam Tentang Strategi Pembelajaran*. Jakarta: Prenata Media Group.
- Achmad Sanusi. 1991. *Pengembangan Profesionalitas Guru*. Bandung: Remaja Rosdakarya.
- Aedi Nur. 2016. *Manajemen Pendidik dan Tenaga Pendidik*. Yogyakarta: Gosyen Publishing.
- Ahmad Suryadi. Muljono Damopolii. Ulfiani Rahman. 2022. *Teori Konstruktivisme Dalam Pembelajaran PAI di Madrasah Sukabumi*: CV Jejak
- Ahmad. 2020. *Manajemen Strategis*. Makassar: Nas Media Raya.
- Akif Khilmiyah. 2015. *Kepemimpinan Transformasional Berkeadilan Gender: Konsep dan Implementasi di Madrasah*. Yogyakarta: Samudra Biru.
- Ary. 2010. *Introduction to Research in Education*. edisi kedelapan; USA: Weadworth Cengage Learning.
- Ats-Tsauri. 2020. *Strategi Kepala Madrasah Dalam Menentukan Kebijakan Pembelajaran Era Covid 19, Studi Kasus Kepala Madrasah Ibtidaiyah Nw Pondok Gedang*.
- Bagus Eko Dono. 2021. *Strategi Kepala Sekolah Dalam Meningkatkan Prestasi Siswa*. Bondosowo: Guepedia.
- Bambang Swasto. 2002. *Manajemen Sumber Daya Manusia*. Malang: Fakultas Ilmu Administrasi Universitas Brawijaya.
- Buchari Alma dkk. 2009 *Guru Profesional*. Bandung: Alfabeta.
- Budi Suhardiman. 2012. *Studi Pengembangan Kepala Sekolah Konsep dan Aplikasi*. Jakarta: Rineka Cipta.
- Cece Wijaya. 1994. *Kemampuan Dasar Guru Dalam Proses Belajar Mengajar*. Bandung: PT. Remaja Rosda Karya.
- Departemen Negara RI. 2007. *Direktor Jenderal Pendidikan Islam. Undang-Undang No. 20 Tahun 2003 Tentang Sisdiknas*. Jakarta: Direktur Pendidikan Madrasah..
- Departemen Pendidikan dan Kebudayaan Republik Indonesia. 1998. *Kamus Besar Bahasa Indonesia*. Jakarta: Perum Balai Pustakawa.
- Djam'an Santori. 2007. *Profesi Keguruan*. Jakarta: Universitas Terbuka.
- Edi Suardi. 1979. *Pedagogik*. Bandung: Angkasa OFFSET.
- Ernawati Nehe. 2020. *Problematika Guru Berkompetensi Tidak Terlatih Terhadap Kemajuan Sekolah*. Media Informasi dan Komunikasi Ilmiah.
- Hidayat Rais dkk. 2019. *Kompetensi Kepala Sekolah Abad 21: Sebuah Tinjauan Teoritis*. Kepemimpinan dan Pengurus Sekolah.

- Husain Usman. 2009. *Manajemen: Teori, Praktek, dan Riset Pendidikan*. Jakarta: Bumi Aksara.
- Jamil Suprihatiningrum. 2016. *Guru Profesional Pedoman Kinerja, Kualifikasi, & Kompetensi Guru*. Jogjakarta: Ar-Ruzz Media
- Jejen Mustafa. 2011. *Peningkatann Kompetensi Guru*. Jakarta: Kencana Prenada Media Group.
- Kartin Kartono. 2006. *Pemimpin dan Kepemimpinan*. Jakarta: PT. Raja Grafindo Persada.
- Kementrian Agama. 2014. *Alquran dan terjemahannya*. Solo: PT. Abyan.
- Lexy J Moleong. 2010. *Metodologi Penelitian Kualitatif*. Bandung: PT Remaja Rosdakarya.
- Luk-luk dan Nur Mufidah. 2008. *Supervisi Pendidikan*. Jember: Center for Society Studies.
- M. Quraish Shihab. 2002. *Tafsir Al-Misbah: Pesan, Kesan dan Keserasian Al-Qur'an*. Jakarta: Lentera Hati.
- Margono. 2009. *Metodologi Penelitian Pendidikan*. Jakarta: Rineka Cipta.
- Masnun. 2014. *Strategi Peningkatan Kinerj Guru*. Pendidikan Guru MI
- Moh. Roqib dan Nurfuadi. 2009. *Kepribadian Guru*. Purwokerto: STAIN Purwokerto Press.
- Moh. User Usman. 1998. *Menjadi Guru Profesional*. Bandung: PT. Remaja Rosdakarya.
- Muhammad Ali Ashobuni. 1999. *Tafsir Ibnu Katsir*. Jakarta: Gema Insani.
- Mukhlas Samani. 2008. *Profesionalisasi Guru dan Penerapan KTSP*. Jakarta : Gaung.
- Mukhtar. 2015. *Strategi Kepala Sekolah Dalam Meningkatkan Kinerja Guru Pada SMP Negeri Kecamatan Masjid Raya Kabupaten Aceh Besar*. Magister Administrasi Pendidikan.
- Mulyasa. 2003. *Manajemen dan kepemimpinan Kepala Madrasah*. Bandung: Bumi Aksara.
- Mulyasa. 2006. *Menjadi Kepala Sekolah yang Profesional*. Bandung: PT Remaja Persdakarya.
- Ngalim Purwanto. 2010. *Administrasi dan Supervisi Pendidikan*. Bandung: PT. Remaja Rosdakarya.
- Purwono Sastro Amijoyo dan Robert K. Cunningham. 2009. *Kamus Inggris-Indonesia*. Semarang: PT. Widya Karya.
- Stephen P dan Mary dan Robbins Coulter. 1999. *Manajemen*. Jakarta: PT. Prenhallindo.
- Sudarwan Danim. 2002. *Inovasi Pendidikan Dalam Upaya Peningkatan Profesionalisme*. Bandung: Pustaka Setia.
- Sudarwan Danim. 2011. *Pengembangan Profesi Guru*. Jakarta: Kencana.
- Sugiyono. 2005. *Memahami Penelitian Kualitatif*. Bandung: Alfabeta

- Sugiyono. 2011. *Metode Penelitian Pendidikan pendekatan kualitatif, kuantitatif dan R&D*. Bandung: Alfabta.
- Suharsimi Arikunto. 2003. *Dasar-dasar Evaluasi Pendidikan (Edisi Revisi)*. Bumi Aksara: Jakarta.
- Suryanto dan Djihad H. 2000. *Manajemen Peningkatan Mutu Berbasis Sekolah*.
- Syah Muhibbin. 2000. *Psikologi Pendidikan dengan Suatu Pendekatan Baru*. Bandung: Remaja Rosdakarya.
- Syaiful Sagala. 2009. *Kemampuan Profesional Guru dan Tenaga Kependidikan*. Bandung: Alfabeta.
- Syukurman. 2020. *Sosiologi Pendidikan, Memahami Pendidikan Dari Aspek Multikulturalisme*. Jakarta: Kencana.
- Trianto. 2010. *Pengantar Penelitian Pendidikan Bagi Pengembangan Profesi Pendidikan dan Tenaga Kependidikan*. Jakarta: Kencana Prenada Media.
- Veithzal dan Sylviana Mumi. 2010. *Education Managemen: Analisis Teori dan Praktik*. Jakarta: Rajawali Pers.
- Wahjosumidjo. 1999. *Kepemimpinan Kepala Madrasah, Tinjauan Teoritik dan Permasalahannya*. Jakarta: PT. Rajagrafindo Persada.

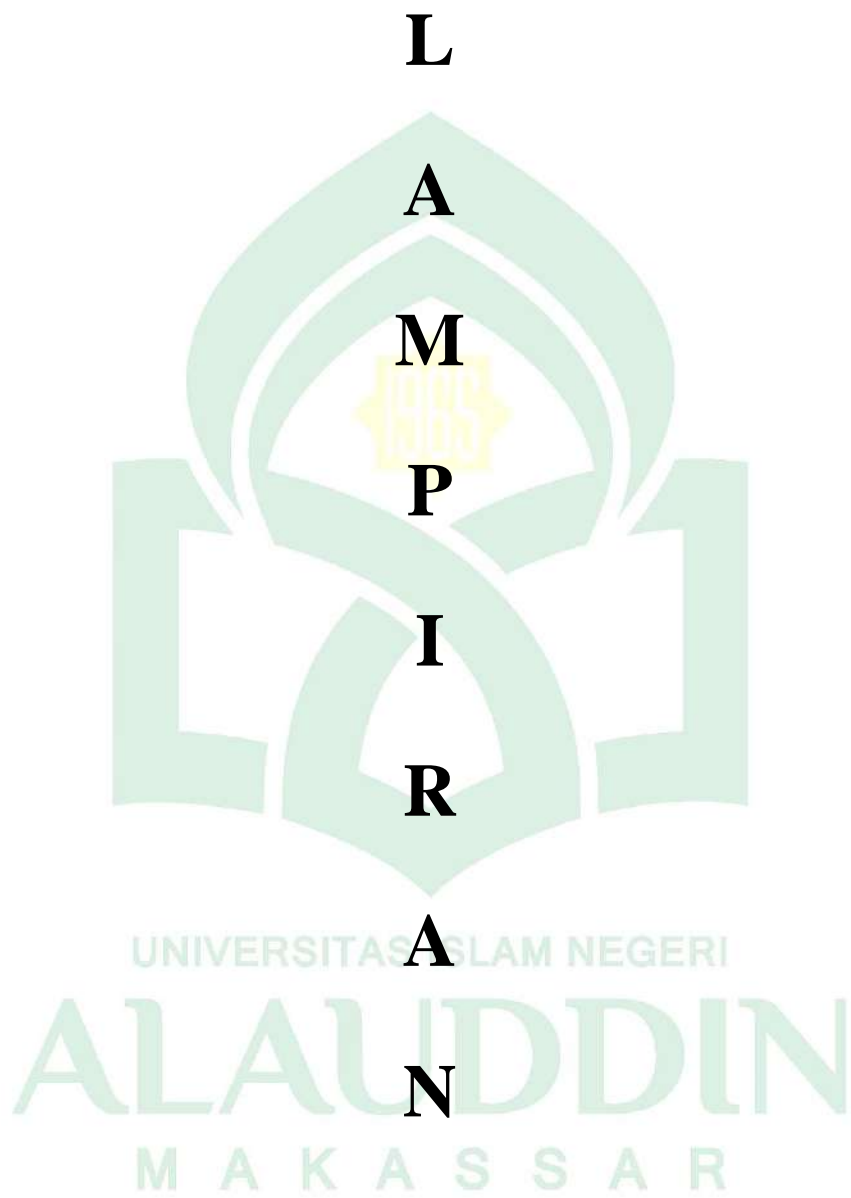



Papan Nama MAN 1 Buton



Kantor MAN 1 Buton



Asrama MAN 1 Buton



Mesjid MAN 1 Buton



Gedung Kelas Belajar MAN 1 Buton



Gazebo MAN 1 Buton



Tempat Parkiran MAN 1 Buton

ALAUDDIN
MAKASSAR



Visi dan Misi MAN 1 Buton



Struktur Organisasi MAN 1 Buton

DAFTAR URUT KEPANGKATAN (KUR) PEKAWAI MAN 1 BUTON TAHUN 2016

No	Nama	Jabatan	Pangkat	Golongan	Uraian Tugas
1
2
3
4
5
6
7
8
9
10
11
12
13
14
15
16
17
18
19
20
21
22
23
24
25
26
27
28
29
30
31
32
33
34
35
36
37
38
39
40
41
42
43
44
45
46
47
48
49
50
51
52
53
54
55
56
57
58
59
60
61
62
63
64
65
66
67
68
69
70
71
72
73
74
75
76
77
78
79
80

Daftar Urut Kepegawaian MAN 1 Buton



Tata Tertib Dalam Kelas

M A K A S S A R



Peneliti melakukan wawancara dengan Kepala MAN 1 Buton



Peneliti melakukan wawancara dengan Wakamad Kurikulum

ALAUDDIN
MAKASSAR



Peneliti melakukan wawancara dengan Wakamad Sarana dan Prasarana



Peneliti melakukan wawancara dengan Wakamad Kesiswaan

M A K A S S A R



Peneliti melakukan wawancara dengan Bapak Arwadin guru MAN 1 Buton



Peneliti melakukan wawancara dengan Ibu Musnartin guru MAN 1 Buton

M A K A S S A R



Peneliti melakukan wawancara dengan Ibu Hisuati Guru MAN 1 Buton



Peneliti melakukan wawancara Wakamad Humas MAN 1 Buton



Peneliti melakukan wawancara dengan Alidingi Guru MAN 1 Buton



Peneliti melakukan wawancara dengan dengan Saida Guru MAN 1 Buton



Penerimaan Peserta didik baru MAN 1 Buton

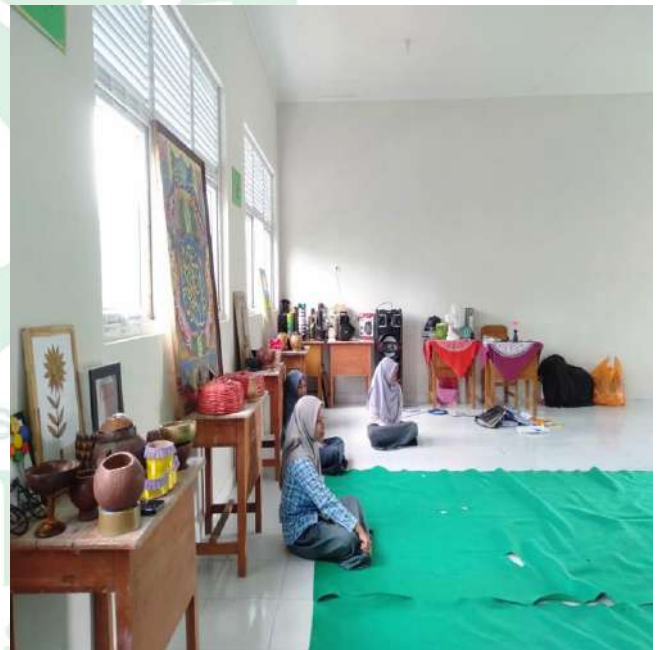

Ruang Kegiatan Peserta Didik MAN 1 Buton



Peneliti melakukan wawancara dengan Peserta Didik MAN 1 Buton

C. Keadaan Kepala Madrasah Berdasarkan Masa Jabatan

NO	NAMA	MASA JABATAN	KET
1.	Drs. La Diri, MA	Maret 2006-Juli 2008	MAS Pasarwajo
2.	Drs. Mustaja Dao	Juni 2008 - September 2009	MAN Laburunci
3.	Drs. La Diri, MA	Juni 2009 - Agustus 2011	MAN Laburunci
4.	Husain Wagola	Agustus - Desember 2011	MAN Laburunci
5.	Drs. La Diri, MA	Januari 2012 -April 2016	MAN 1 Buton
6.	Hamid Rijali, S.Pd., MPFis	April 2016-Februari 2018	MAN 1 Buton
7.	Drs. Rusli Ewa, SH.L., MA	Maret 2019 - 2022	MAN 1 Buton
8.	Abu Bakar S. Pd	Januari 2022 - Sekarang	MAN 1 Buton

Keadaan Kepala Madrasah Berdasarkan Masa Jabatan

UNIVERSITAS ISLAM NEGERI
ALAUDDIN
 M A K A S S A R

A. Keadaan Guru MAN 1 Buton Tahun Pelajaran 2022/2023

No	Nama/NIP	L/P	Pendidikan Terakhir	Jabatan	Status
1.	ABU BAKAR S. Pd NIP. 196812311999031015	L	S-1 Penjas	Kepala MAN	ASN
2.	HUSAIN WAGOLA, S. Ag NIP. 196812311999031015	L	S-1 PPKn	Guru	ASN
3.	Drs. WA SARI NIP. 19710551999032002	P	S-1 PAI	Guru	ASN
4.	ASNAIL, S. Pd NIP. 197411212003122001	P	S-1 Pen. Kimia	Guru	ASN
5.	Drg. SAIWA NIP. 196801162005012002	P	S-1 PAI	Guru	ASN
6.	Drs. HUSJATIHL NIP. 197210012005012006	P	S-1 PAI	Guru	ASN
7.	JUHURIA, S. Pd NIP. 196608181999032002	P	S-1 Pend. Biologi	Guru	ASN
8.	TABAHARI, S. Ag NIP. 197112311999031015	L	S-1 Tarbiyah	Guru	ASN
9.	KASIM, S. Pd NIP. 196912312003121017	L	S-1 Penjas	Guru	ASN
10.	RUSTAM, S. Pd, M. Pd NIP. 198609302009121004	L	S-2 Pend. Fisika	Wakamad Supras Guru	ASN
11.	M. ANSAR, S. Pd., M. Si	L	S-2	Guru	ASN
12.	JUKRI, S. Pd NIP. 198304072009121002	L	S-1 Pend. Matematika S-1BK	Wakamad Kurikulum Guru	ASN
13.	UDIN, S. Pd NIP. 197312312005011003	L	S-1 Sosiologi	Guru	ASN
14.	ALIDINGI, S. Pd NIP. 196805111997031003	L	S-1 Sosiologi	Guru	ASN
15.	PAMPA, S. Sese NIP. 19710551999032002	L	S-1 Sosiologi	Guru	ASN
16.	Drs. HAERUDIN NIP. 197411212003122001	L	S-1 Tadris	Guru	ASN
17.	KARIM, S. Ag NIP. 198801162005012002	L	S-1 Syariah	Wakamad Humas	ASN
18.	YUSUF, S. Pd NIP. 198112312014111002	L	S-1 Bahasa Indonesia	Guru	ASN
19.	M ZILFIAN ALIF U, S. Pd NIP. 199403202020121016	L	S-1 Pend. Sejarah	Wakamad Kesiswaan	ASN
20.	MURLIY SANIA, S. Pd, NIP. 19710551999032002	P	S-1 Bahasa Inggris	Guru	GBPNS
21.	LA ODE AHIFUDIN, S. Si	L	S-1 Matematika	Guru	GBPNS
22.	NELSI SASTRIA, S. Pd	P	S-1 Ekonomi	Guru	GBPNS
23.	ARWADI SAMBIRI, S. Pd	L	S-1 Fisika	Guru	GBPNS

24.	LA BURHAN, S. Pd. I	L	S-1 Bahasa Arab	Guru	GBPNS
25.	L.M. AZWAR ANAS, S. Pd	L	S-1BK	Guru	GBPNS
26.	RUDIANTO, S. Pd	L	S-1 Penjas	Guru	GBPNS
27.	MUSNARTIN, S. Pd	P	S-1 B. Indonesia	Guru	GBPNS
28.	HARMAWATI ALIYUS, S. Pd	P	S-1 Bah. Indonesia	Guru	GBPNS
29.	LA WANI, S. Pd	L	S-1 Pend. Geografi	Guru	GBPNS
30.	WA YONI, S. Pd	P	S-1 Pen. Matematika	Guru	GBPNS
31.	SUJAYANTO, S. Pd. I	L	S-1 AlQuran Hadits	Guru	GBPNS
32.	SITTI NUR AMALIAH RUSLI, S. Pd	P	S-1 Bahasa Arab	Guru	GBPNS
33.	YUSRAN, S. Pd	L	S-1 Bahasa Arab	Guru	GBPNS
34.	AHZAN FAZLIYAH TOPARUNI, S. Si	P	S-1 Kimia	Guru	GBPNS

Keadaan Guru di MAN 1 Buton

B. Keadaan Siswa MAN 1 Buton Tahun Pelajaran 2022/2023

Keadaan peserta didik	Kelas X	Kelas XI	Kelas XII	Jumlah Keseluruhan
L	18	56	9	-
P	27	51	11	-
Jumlah	45	107	20	172

Keadaan Peserta Didik Di MAN 1 Buton

UNIVERSITAS ISLAM NEGERI
ALAUDDIN
M A K A S S A R

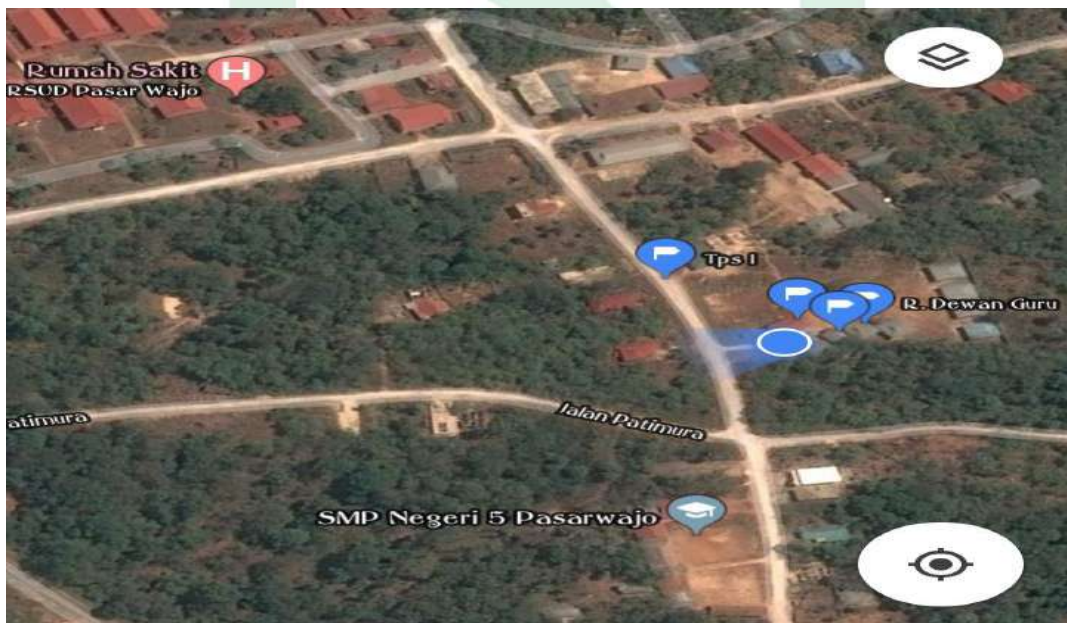
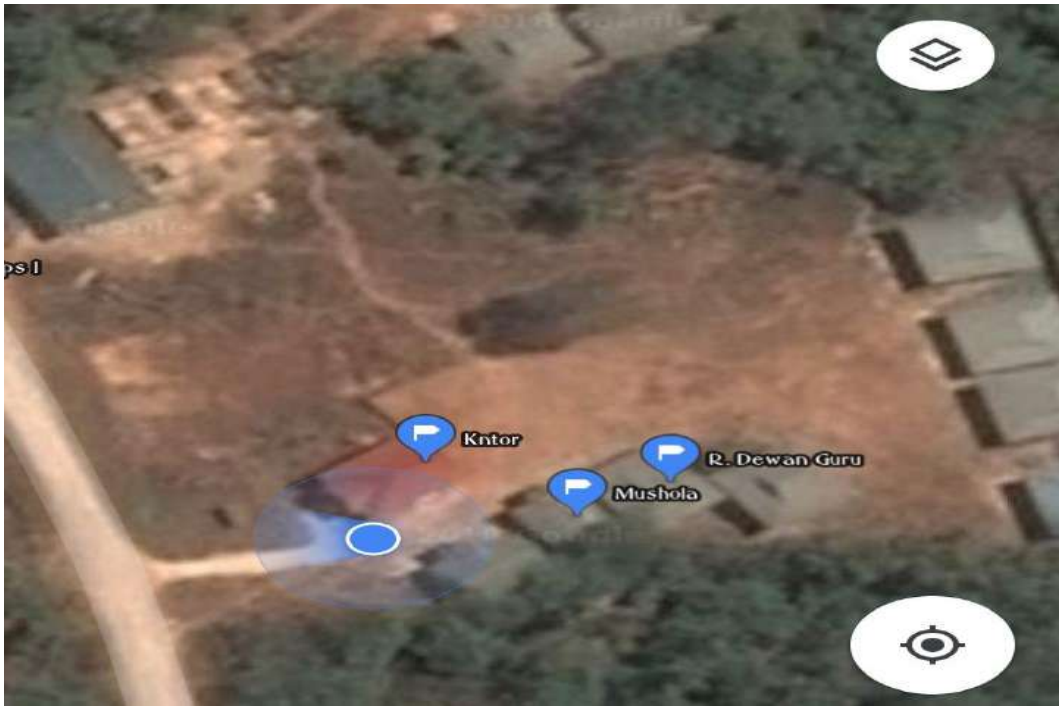

Peta MAN 1 Buton

RIWAYAT HIDUP



La Jefri yang kerap kali disapa Jefri berasal dari Desa Laburunci, Kecamatan Pasarwajo, Kabupten Buton, Provinsi Sulawesi Tenggara, lahir pada tanggal 06 Juni 1999. Penulis merupakan anak kelima dari enam bersaudara dari pasangan suami istri La Iraba dan Wa Basiri.

Penulis mengawali jenjang pendidikan sekolah dasar di MIN 2 Buton lalu melanjutkan ke tingkat sekolah menengah pertama di MTsN 1 Buton, kemudian melanjutkan sekolah menengah atas di MAN 1 Buton. Setelah itu melanjutkan ke jenjang perguruan tinggi yang ada di Kota Makassar yaitu kampus Universitas Islam Negeri Alauddin Makassar atau yang biasa di kenal dengan sebutan UIN Alauddin Makassar. Penulis mengambil jurusan Manajemen Pendidikan Islam di Fakultas Tarbiyah dan Keguruan.

Pengalaman organisasi penulis yaitu pernah menjadi pengurus OSIM, Pramuka Saka Bayangkara Polres Buton, Kartala Desa Laburunci dan Remaja Mesjid Baabutaqwa Desa Laburunci. Setelah berkuliah di Makassar, pernah menjadi pengurus selaku Ketua Bidang Devisi Pengkajian dan Penalaran HMJ Manajemen Pendidikan Islam periode 2022, Kordinator Devisi keilmuan LDF Al-Uswah periode 2020, Sekretaris Umum IPMAL Makassar periode 2022, pengurus PMII cabang Makassar dan pernah menjadi Ketua LPP-U tingkat Universitas di tahun 2022.

UNIVERSITAS ISLAM NEGERI
ALAUDDIN
MAKASSAR