

**STRATEGI LURAH DALAM MENINGKATKAN KUALITAS
PELAYANAN PUBLIK DI KANTOR KELURAHAN PALLEKO
KECAMATAN POLOMBANGKENG UTARA
KABUPATEN TAKALAR**



Skripsi

Diajukan untuk Memenuhi Salah Satu Syarat Meraih Gelar
Sarjana Sosial (S.Sos) Jurusan Manajemen Dakwah
pada Fakultas Dakwah dan Komunikasi
UIN Alauddin Makassar

Oleh:

ANDI SYAHRUL RAMADHAN ASNAS
NIM: 50400117100

**FAKULTAS DAKWAH DAN KOMUNIKASI
UIN ALAUDDIN MAKASSAR
2022**

PERNYATAAN KEASLIAN SKRIPSI

Mahasiswa yang bertanda tangan di bawah ini:

Nama : Andi Syahrul Ramadhan Asnas
NIM : 50400117100
Tempat/Tgl. Lahir : Sidrap, 21 Desember 1998
Jurusan/Prodi : Manajemen Dakwah
Fakultas : Dakwah dan Komunikasi
Alamat : Perumahan Villa Mandiri Blok B3 No.10, Kelurahan
Romangpolong, Kecamatan Somba Opu, Kabupaten Gowa
Judul : Strategi Lurah dalam Meningkatkan Kualitas Pelayanan
Publik di Kantor Kelurahan Palleko Kecamatan
Polombangkeng Utara Kabupaten Takalar

Menyatakan dengan penuh kesadaran bahwa skripsi ini benar hasil karya sendiri, jika kemudian hari terbukti bahwa merupakan duplikat, tiruan, plagiat, atau dibuat oleh orang lain sebagian dan seluruhnya. Maka skripsi ini dan gelar yang diperoleh batal demi hukum.

Gowa, 15 Maret 2022

Penyusun,

Andi Syahrul Ramadhan Asnas
NIM. 50400117100

PENGESAHAN SKRIPSI

Skripsi yang berjudul, "Strategi Lurah dalam Meningkatkan Kualitas Pelayanan Publik di Kantor Kelurahan Palleko Kecamatan Polombangkeng Utara Kabupaten Takalar", yang disusun oleh Andi Syahrul Ramadhan Asnas, NIM: 50400117100, mahasiswa Jurusan Manajemen Dakwah pada Fakultas Dakwah dan Komunikasi UIN Alauddin Makassar, telah diuji dan dipertahankan dalam sidang *munaqasyah* yang diselenggarakan pada hari Selasa tanggal 15 Maret 2022 M, bertepatan dengan 12 Sya'ban 1443 H, dinyatakan telah dapat diterima sebagai salah satu syarat untuk memperoleh gelar Sarjana dalam Ilmu Dakwah dan Komunikasi, Jurusan Manajemen Dakwah.

Gowa, 15 Maret 2022 M.
12 Sya'ban 1443 H.

DEWAN PENGUJI:

Ketua	: Dra. Audah Mannan, M.Ag	(.....)
Sekretaris	: Dr. Syam'un, M.Pd., MM	(.....)
Munaqisy I	: Drs. Muh. Anwar, M.Hum	(.....)
Munaqisy II	: Dr. St. Nasriah, M.Sos.I	(.....)
Pembimbing I	: Dr. H. Misbahuddin, M.Ag	(.....)
Pembimbing II	: Dr. Hamriani, S.Sos.I., M.Sos.I	(.....)

Diketahui oleh:
Dekan Fakultas Dakwah dan Komunikasi
UIN Alauddin Makassar,

Dr. Firdaus, M. Ag
NIP: 197602202005011002

KATA PENGANTAR

بِسْمِ اللَّهِ الرَّحْمَنِ الرَّحِيمِ

أَلْحَمْدُ لِلَّهِ رَبِّ الْعَالَمِينَ وَ الصَّلَاةُ وَالسَّلَامُ عَلَى أَشْرَفِ الْأَنْبِيَاءِ وَ الْمُرْسَلِينَ وَعَلَى آلِهِ وَأَصْحَابِهِ أَجْمَعِينَ
أَشْهَدُ أَنْ لَا إِلَهَ إِلَّا اللَّهُ وَأَشْهَدُ أَنَّ مُحَمَّدًا رَسُولُ اللَّهِ. أَمَّا بَعْدُ

Puji syukur kehadiran Allah Swt. yang telah memberikan nikmat dan hidayah-Nya terutama nikmat kesehatan sehingga penulis dapat menyelesaikan karya ilmiah ini dengan judul “Strategi Lurah Dalam Meningkatkan Kualitas Pelayanan Publik di Kantor Kelurahan Palleko Kecamatan Polombangkeng Utara Kabupaten Takalar”. Shalawat serta salam semoga tercurah kepada baginda Nabi Muhammad Saw. yang telah membawa manusia dari alam kegelapan menuju ke alam terang-benderang.

Skripsi ini merupakan karya tulis ilmiah yang diajukan sebagai syarat guna memperoleh gelar sarjana UIN Alauddin Makassar, Fakultas Dakwah dan Komunikasi Jurusan Manajemen Dakwah, penulis menyadari bahwa dengan selesainya skripsi ini tidak terlepas dari bantuan dan kerja sama dari semua pihak yang rela dan ikhlas, turut dalam pembuatan skripsi ini, maka dari itu dengan tulus dari hati penulis menyampaikan ucapan terima kasih yang sebesar-besarnya kepada:

1. Prof. H. Hamdan Juhannis M.A, Ph.D., sebagai Rektor UIN Alauddin Makassar, serta Prof. Dr. H. Mardan M.Ag sebagai Wakil Rektor I, Dr. H. Wahyudin, M.Hum. sebagai Wakil Rektor bidan II dan Prof. Dr. Darussalam, M.Ag, sebagai Wakil Rektor III, serta Dr. H. Kamaluddin Abunawas, M.Ag, sebagai Wakil Rektor IV.
2. Dr. Firdaus, M.Ag., selaku Dekan beserta Wakil Dekan I Dr. Irwan Misbach, SE., M.Si, Wakil Dekan II Dr. Hj. Nurlaelah Abbas, Lc., MA dan Wakil Dekan

III Dr. Irwanti Said, M.Pd beserta jajaran staf Fakultas Dakwah dan Komunikasi UIN Alauddin Makassar.

3. Dra. Audah Mannan, M.Ag. selaku Ketua Jurusan Manajemen Dakwah dan Drs. Muh. Anwar, M.Hum selaku Sekertaris Jurusan Manajemen Dakwah, Fakultas Dakwah dan Komunikasi, dengan rasa tulus memberikan arahan, motivasi, nasihat, dan masukan serta bimbingan selama penulis menempuh kuliah.
4. Dr. H. Misbahuddin, M.Ag selaku pembimbing I dan Dr. Hamriani, S.Sos.I., M.Sos.I selaku pembimbing II yang telah sabar membimbing penulis dan selalu memberikan semangat, motivasi bagi penulis.
5. Dr. Muh. Anwar, M.Hum selaku penguji I dan Dr. St. Nasriah, M.Sos.I selaku penguji II, yang telah memberikan arahan dan bimbingan kepada penulis untuk menyelesaikan dan menyempurnakan skripsi ini.
6. Bapak dan ibu dosen Fakultas Dakwah dan Komunikasi yang telah memberikan khazanah keilmuan bagi penulis sejak masa perkuliahan.
7. Saharuddin, S.Sos selaku Staf Jurusan Manajemen Dakwah yang telah membantu penulis dalam melengkapi berkas dalam penyusunan skripsi.
8. Hamdayani, S.Ip, M.Ap selaku lurah beserta pegawai yang memberikan kesempatan dan kepercayaan kepada penulis untuk melaksanakan wawancara dan meneliti di kantor tersebut.
9. Teman-teman di kelas manajemen dakwah C yang telah memberikan semangat, masukan dan support selama dalam tahap penyelesaian skripsi ini.
10. Semua pihak yang telah mendukung serta senantiasa memberikan semangat selama tahap penyelesaian skripsi ini.

11. Orang tua yang selalu ada memberikan semangat dan dukungan untuk menyusun penyelesaian skripsi ini.

Dengan rasa hormat dan syukur penulis yang tak terhingga, serta menyadari bahwasanya dalam penulis skripsi ini tidak lepas dari kata sempurna, makanya penulis sangat berharap kritikan dan masukan yang bersifat membangun dalam semua pihak dan semoga bermanfaat bagi pembaca.

Gowa, 15 Maret 2022
Penyusun,

Andi Syahrul Ramadhan Asnas
NIM. 50400117100

DAFTAR ISI

JUDUL	i
PERNYATAAN KEASLIAN SKRIPSI	ii
LEMBAR PENGESAHAN	iii
KATA PENGANTAR	iv
DAFTAR ISI	vii
DAFTAR TABEL	ix
PEDOMAN TRANSLITERASI	x
ABSTRAK	xv
BAB I PENDAHULUAN	1-12
A. Latar Belakang Masalah	1
B. Fokus Penelitian dan Deskripsi Fokus	7
C. Rumusan Masalah	8
D. Kajian Pustaka	8
E. Tujuan dan Kegunaan Penelitian	12
BAB II TINJAUAN TEORETIS	13-37
A. Pengertian Strategi	13
B. Pengertian Kualitas Pelayanan Publik	20
C. Pengertian Pemerintah Kelurahan.....	32
BAB III METODE PENELITIAN	38-43
A. Jenis dan Lokasi Penelitian	38
B. Pendekatan Penelitian	38
C. Sumber Data	39
D. Metode Pengumpulan Data	39
E. Instrumen Penelitian	41
F. Teknik Analisis Data	41
G. Pengujian Keabsahan Data	42

BAB	IV	STRATEGI LURAH DALAM MENINGKATKAN KUALITAS PELAYANAN PUBLIK DI KANTOR KELURAHAN PALLEKO KECAMATAN POLOMBANGKENG UTARA KABUPATEN TAKALAR	44-62
	A.	Gambaran Umum Kantor Kelurahan Palleko Kecamatan Polombangkeng Utara Kabupaten Takalar ..	44
	B.	Strategi Lurah Dalam Meningkatkan Kualitas Pelayanan Publik di Kantor Kelurahan Palleko Kecamatan Polombangkeng Utara Kabupaten Takalar	48
	C.	Faktor Pendukung dan Penghambat Yang Dihadapi Oleh Lurah dalam Meningkatkan Kualitas Pelayanan Publik di Kantor Kelurahan Palleko Kabupaten Takalar	55
BAB	V	PENUTUP	63-64
	A.	Kesimpulan	63
	B.	Implikasi Penelitian	64
		DAFTAR PUSTAKA	65-66
		LAMPIRAN-LAMPIRAN	67
		RIWAYAT HIDUP	84

DAFTAR TABEL

Tabel 1.1: Daftar Jumlah Penduduk Kelurahan Palleko Kecamatan Polombangkeng Utara Kabupaten Takalar	46
---	----

PEDOMAN TRANSLITERASI

A. Transliterasi Arab-Latin

Daftar huruf bahasa Arab dan transliterasinya ke dalam huruf latin dapat dilihat pada table berikut:

1. Konsonan

Huruf Arab	Nama	Huruf Latin	Nama
ا	Alif	tidak dilambangkan	tidak dilambangkan
ب	Ba	B	Be
ت	Ta	T	Te
ث	Tsa	ṣ	es (dengan titik di atas)
ج	Jim	J	Je
ح	Ha	H	ha (dengan titik dibawah)
خ	Kha	Kh	ka dan ha
د	Dal	D	De
ذ	Zal	Ẓ	zet (dengan titik di atas)
ر	Ra	R	Er
ز	Za	Z	Zet
س	Sin	S	Es
ش	Syin	Sy	es dan ye
ص	Shad	Ṣ	es (dengan titik di bawah)
ض	Dhad	Ḍ	de (dengan titik di bawah)
ط	Tha	Ṭ	te (dengan titik di bawah)
ظ	Dza	Ẓ	zet (dengan titik di bawah)
ع	‘ain	‘	apostrof terbaik
غ	Gain	G	Eg

ف	Fa	F	Ef
ق	Qaf	Q	Qi
ك	Kaf	K	Ka
ل	Lam	L	Ei
م	Mim	M	Em
ن	Nun	N	En
و	Wawu	W	We
ه	Ha	H	Ha
أ	Hamzah	,	Apostrof
ي	ya'	Y	Ye

Hamzah yang terletak di awal kata mengikuti vokalnya tanpa diberi tanda apapun. Jika ia terletak di tengah atau di akhir, maka ditulis dengan tanda (').

2. Vokal

Vokal bahasa Arab seperti vocal bahasa Indonesia, terdiri atas vocal tunggal atau monoftong dan vokal rangkap atau diftong. Vokal tunggal bahasa Arab yang lambangnya berupa tanda atau harakat, transliterasinya sebagai berikut:

Tanda	Nama	HurufLatin	Nama
أ	<i>Fathah</i>	a	A
إ	<i>Kasrah</i>	i	I
أ	<i>Dammah</i>	u	U

Vokal rangkap bahasa Arab yang lambangnya berupa gabungan antara harakat dan huruf, transliterasinya berupa gabungan huruf, yaitu:

Tanda	Nama	Huruf Latin	Nama
أِي	fathah dan ya	Ai	a dan i
أُو	fathah dan wau	Au	a dan u

3. Maddah

Maddah atau vokal panjang yang lambangnya berupa harakat dan huruf, transliterasinya berupa huruf dan tanda, yaitu:

Harkat dan Huruf	Nama	Huruf dan Tanda	Nama
اَ, اِي	<i>Fathah dan alif atau ya</i>	A	a dan garis di atas
يِ	<i>kasrah dan ya</i>	I	i dan garis di atas
وُ	<i>dammah dan wau</i>	U	u dan garis di atas

4. TaMarbutah

Transliterasi untuk ta marbutah ada dua yaitu: ta marbutah yang hidup atau mendapat harakat fathah, kasrah, dan dammah, yang transliterasinya adalah [t]. Sedangkan ta marbutah yang mati atau mendapat harakat sukun transliterasinya adalah [h].

Kalau pada kata yang berakhir dengan ta marbutah diikuti oleh kata yang menggunakan kata sandang al- serta bacaan kedua kata itu terpisah, maka ta marbutah itu transliterasinya dengan [h].

5. Syaddah (Tasydid)

Syaddah atau tasydid yang dalam sistem tulisan Arab dilambangkan dengan sebuah tanda tasydid (◌◌), dalam transliterasinya ini dilambangkan dengan perulangan huruf (konsonan ganda) yang diberi tanda syaddah.

Jika huruf ي bertasydid diakhir sebuah kata dan didahului oleh huruf kasrah (◌◌ي), maka ia ditransliterasikan seperti huruf maddah (i).

6. Kata Sandang

Kata sandang dalam sistem tulisan Arab dilambangkan dengan huruf ʾ (alif lam maʾrifah). Dalam pedoman transliterasi ini, kata sandang ditransliterasi seperti biasa, al-, baik ketika ia diikuti oleh huruf syamsiah maupun huruf qamariah. Kata sandang tidak mengikuti bunyi huruf langsung yang mengikuti. Kata sandang ditulis terpisah dari kata yang mengikutinya dan dihubungkan dengan garis mendatar (-).

7. Hamzah

Aturan transliterasi huruf hamzah menjadi apostrop (,) hanya berlaku bagi hamzah yang terletak di tengah dan akhir kata. Namun, bila hamzah terletak di awal kata, ia tidak dilambangkan, karena dalam tulisan Arab ia berupa alif.

8. Penulisan Kata Arab yang Lazim digunakan dalam Bahasa Indonesia

Kata, istilah atau kalimat Arab yang ditransliterasi adalah kata, istilah atau kalimat yang sudah lazim dan menjadi bagian dari perbendaharaan bahasa Indonesia, atau sudah sering ditulis dalam tulisan bahasa Indonesia, tidak lagi ditulis menurut cara transliterasi di atas. Misalnya Al-Qurʾan (dari al-Qurʾan), sunnah, khusus dan umum. Namun, bila kata-kata tersebut menjadi bagian dari satu rangkaian teks Arab, maka mereka harus ditransliterasi secara utuh.

9. Lafz al-Jalalah (الله)

Kata “Allah” yang didahului partikel seperti huruf jar dan huruf lainnya atau berkedudukan sebagai mudaf ilahi (frase nominal), ditransliterasi tanpa huruf hamzah.

Adapun ta marbutah di akhir kata yang disandarkan kepada lafz al-Jalalah, ditransliterasi dengan huruf [t].

10. Kapital

Walau sistem tulisan Arab tidak mengenal huruf kapital (All caps), dalam transliterasinya huruf-huruf tersebut dikenai ketentuan tentang penggunaan huruf kapital berdasarkan pedoman ejaan Bahasa Indonesia yang berlaku (EYD). Huruf kapital misalnya, digunakan untuk menuliskan huruf awal nama dari (orang, tempat, bulan) dan huruf pertama pada permulaan kalimat. Bila nama diri didahului oleh kata sandang (al-), maka yang ditulis dengan huruf kapital tetap huruf awal nama diri tersebut, bukan huruf awal kata sandangnya. Jika terletak pada awal kalimat, maka huruf A dari kata sandang tersebut menggunakan huruf kapital (AL-). Ketentuan yang sama juga berlaku untuk huruf awal dari judul referensi yang didahului oleh kata sandang al-, baik ketika ia ditulis dalam teks maupun dalam catatan rujukan (CK, DP, CDK, dan DR).

B. Daftar Singkatan

Beberapa singkatan yang dilakukan adalah:

Swt.	= Subhanahu wa ta'ala
Saw.	= Sallallahu 'alaihi wa sallam
a.s.	= 'alaihi al-salam
H	= Hijrah
M	= Masehi
SM	= Sebelum Masehi
I.	= Lahir tahun (untuk orang yang masih hidup saja)
w.	= Wafat tahun
QS.../...:4	= QS al-Baqarah/2:4 atau QS Ali-'Imran/3:4
HR	= Hadis Riwayat

ABSTRAK

Nama : Andi Syahrul Ramadhan Asnas
Nim : 50400117100
Judul : Strategi Lurah Dalam Meningkatkan Kualitas Pelayanan Publik di Kantor Kelurahan Palleko Kecamatan Polombangkeng Utara Kabupaten Takalar

Skripsi ini membahas tentang Bagaimana Strategi Lurah Dalam Meningkatkan Kualitas Pelayanan Publik di Kantor Kelurahan Palleko Kecamatan Polombangkeng Utara Kabupaten Takalar? Adapun sub permasalahan yang dibahas dalam skripsi ini yaitu: 1). Bagaimana proses strategi lurah dalam meningkatkan kualitas pelayanan publik di Kantor Kelurahan Palleko Kecamatan Polombangkeng Utara Kabupaten Takalar? 2). Apa faktor pendukung dan penghambat yang dihadapi oleh lurah dalam meningkatkan kualitas pelayanan publik di Kantor Kelurahan Palleko Kecamatan Polombangkeng Utara Kabupaten Takalar?

Jenis penelitian ini adalah penelitian kualitatif dengan pendekatan penelitian yang digunakan adalah pendekatan manajemen. Sumber data dari penelitian ini adalah sumber data primer dan sumber data sekunder. Selanjutnya metode pengumpulan data melalui tiga tahapan, yaitu: Observasi, interview/wawancara, dan dokumentasi.

Hasil penelitian menunjukkan bahwa proses strategi lurah dalam meningkatkan kualitas pelayanan publik di Kantor Kelurahan Palleko Kecamatan Polombangkeng Utara Kabupaten Takalar yaitu: Menyediakan fasilitas pelayanan publik yang tepat sasaran. Memberikan pelayanan yang adil kepada masyarakat dengan pelayanan yang prima dan profesional. Memberikan informasi alur pelayanan di kantor kelurahan berupa bagan untuk memudahkan masyarakat dalam pelayanan. Adapun faktor pendukung dalam meningkatkan kualitas pelayanan publik yaitu tersedianya alat pelayanan di kantor kelurahan, keramahan dan kesopanan staf dalam melayani masyarakat, serta terjalinnya hubungan kerjasama antar anggota pemerintahan. Adapun yang menjadi faktor penghambat dalam meningkatkan kualitas pelayanan publik yaitu profesionalitas kerja staf dan kesadaran masyarakat.

Implikasi penelitian dalam skripsi ini yaitu Pemerintah Kelurahan Palleko Kecamatan Polombangkeng Utara Kabupaten Takalar dalam melaksanakan tugas sebagai pelayanan publik agar tetap selalu menyediakan fasilitas pelayanan publik, memberikan pelayanan yang adil kepada masyarakat dengan pelayanan yang prima dan profesional, serta tetap memberikan kejelasan tentang alur pelayanan agar masyarakat dapat tetap menikmati pelayanan yang diberikan oleh pemerintah kelurahan. Dengan adanya hambatan yang dihadapi oleh Pemerintah Kelurahan Palleko Kecamatan Polombangkeng Utara Kabupaten Takalar dalam melakukan pelayanan kepada masyarakat, diharapkan pemerintah dapat melaluinya dengan penuh rasa tanggung jawab dan rasa ikhlas serta mencari solusi dalam memberikan pelayanan publik tersebut.

BAB I

PENDAHULUAN

A. Latar Belakang Masalah

Indonesia merupakan negara demokrasi yang terbagi atas beberapa daerah, yang hal tersebut mengharuskan Indonesia mengadakan desentralisasi pada sistem pemerintahannya. Menurut Undang-Undang No. 23 tahun 2014 yang dimaksud desentralisasi adalah penyerahan kekuasaan pemerintahan oleh pemerintahan pusat kepada daerah otonom berdasarkan asas otonomi. Dengan adanya desentralisasi, akan muncul otonomi bagi suatu pemerintahan daerah.

Diadakannya desentralisasi memungkinkan setiap daerah mengatur sendiri urusan daerahnya, namun tetap bertanggung jawab atas pemerintah pusat. Daerah yang dimaksud merupakan pemerintahan yang tingkatannya di bawah pemerintah pusat mulai dari provinsi, kabupaten/kota, hingga tingkat desa/kelurahan.¹

Pembangunan pelayanan publik merupakan salah satu argumen utama dalam kebijakan desentralisasi. Argumentasi itu dapat ditelusuri dari pandangan beberapa pengkaji kebijakan desentralisasi. Diantaranya adalah Winter yang mengemukakan bahwa peningkatan kualitas pelayanan, meningkatkan efektivitas pemerintahan, efisiensi pelayanan publik, dan mendorong kepemilikan lokal merupakan motivasi negara untuk melaksanakan desentralisasi. Demikian juga Ribot yang menegaskan bahwa desentralisasi dimaksudkan agar dapat menyediakan pelayanan yang sesuai dengan kebutuhan dan aspirasi setempat, mengakomodasi perbedaan sosial, ekonomi

¹Riant Nugroho, *Administrasi Pemerintahan Desa Bagian 4: Pelayanan Publik* (Jakarta: Elex Media Komputindo, 2021), h. 7-8.

dan lingkungan, serta meningkatkan pemerataan dalam penggunaan sumber daya publik.²

Penyelenggaraan pemerintahan yang baik pada dasarnya menuntut keterlibatan seluruh komponen pemangku kepentingan, baik birokrasi di lingkungan pemerintah, swasta sebagai perpanjangan tangan pemerintah dan masyarakat.³ Penyelenggaraan pemerintahan yang baik adalah pemerintah yang dekat dan mengayomi masyarakat dan dalam memberikan pelayanan harus sesuai dengan kebutuhan masyarakat.

Undang-Undang Negara Republik Indonesia Nomor 25 Tahun 2009 Tentang Pelayanan Publik Pasal 2 berbunyi “Undang-Undang tentang pelayanan publik dimaksudkan untuk memberikan kepastian hukum dalam hubungan antara masyarakat dan penyelenggara dalam pelayanan publik” Pasal 3 berbunyi “Tujuan undang-undang tentang pelayanan publik adalah; a) terwujudnya batasan dan hubungan yang jelas tentang hak, tanggungjawab, kewajiban, dan kewenangan seluruh pihak yang terkait dengan penyelenggaraan pelayanan publik, b) terwujudnya sistem penyelenggaraan pelayanan publik yang layak sesuai dengan asas-asas tujuan pemerintahan dan korporasi yang baik, c) terpenuhinya penyelenggaraan pelayanan publik sesuai dengan peraturan perundang-undangan; dan d) terwujudnya perlindungan dan kepastian hukum bagi masyarakat dalam penyelenggaraan pelayanan publik.”⁴

²Simon Sumanjoyo Hutagalung, *Membangun Inovasi Pemerintah Daerah* (Yogyakarta: Deepublish, 2018), h. 1.

³Muhammad Fitri Rahmadana, *Pelayanan Publik* (Yayasan Kita Menulis, 2020), h. 1.

⁴Kamaruddin Sellang, *Strategi Dalam Peningkatan Pelayanan Publik: Dimensi, Konsep, Indikator dan Implementasinya* (Purworejo: Qiara Media Partner, 2019), h. 2.

Pelayanan publik atau pelayanan umum adalah segala bentuk jasa pelayanan, baik dalam bentuk barang publik maupun jasa publik yang pada prinsipnya menjadi tanggungjawab dan dilaksanakan oleh instansi pemerintah di pusat, di daerah dan di lingkungan Badan Usaha Milik Negara atau Badan Usaha Milik Daerah, dalam rangka upaya pemenuhan kebutuhan masyarakat maupun dalam rangka pelaksanaan ketentuan perundang-undangan.⁵

Di sisi lain, pemerintah pusat tetap memiliki kendali atas keberlangsungan pemerintahan daerah tersebut secara terintegrasi yang selanjutnya akan ditindak lanjuti dalam perencanaan peningkatan kualitas layanan publik nasional. Seiring semaraknya geliat pemerintah daerah dalam mendorong sistem pelayanan terpadu, pemerintah perlu mengupayakan sistem informasi terstandarisasi yang dapat menjangkau semua daerah khususnya dalam pelayanan perijinan nasional. Oleh karena itu, pemerintah pusat, khususnya Kementerian Pendayagunaan Aparatur Negara berupaya membangun sistem pelayanan publik terpadu agar informasi perkembangan dari Pemda dapat terintegrasi dan terjangkau oleh semua kalangan masyarakat. Lebih jauh, pemerintah terus-menerus berupaya membangun sistem informasi pelayanan publik khususnya dalam sistem pelayanan perijinan bidang ekonomi sebagai portal nasional.⁶

Perbaikan pelayanan publik didukung dengan adanya pergeseran paradigma pelayanan publik dari model administrasi publik tradisional (*old public administration*) ke model manajemen publik baru (*new public management*) dan akhirnya menuju model pelayanan publik baru (*new public service*). Pergeseran

⁵Ratminto, *Manajemen Pelayanan* (Yogyakarta: Pustaka Pelajar, 2007), h. 5.

⁶Muhammad Ramli, *Manajemen Pelayanan Publik Berbasis Kemanusiaan* (Makassar: Alauddin University Press, 2013), h. 7.

tahapan paradigma pelayanan publik ini melalui tahapan yang panjang, dimana tahapan baru yang muncul merupakan kritik terhadap tahapan sebelumnya yang dianggap kurang sempurna.⁷

Untuk memberikan pelayanan publik yang terbaik, peran komunikasi menjadi sangat penting dalam hubungannya dengan cara suatu organisasi berinteraksi dan memperlakukan publiknya, karena komunikasi adalah memanusiakan manusia (*human communications*). Dalam konteks komunikasi, maka bagaimana cara memperlakukan publik saat melakukan pelayanan publik saat berkomunikasi merupakan ukuran dari kualitas layanan publik. Karenanya, salah satu ukuran untuk menilai pelayanan publik adalah dengan melihat etika komunikasi aparat saat melaksanakan fungsi pelayanan publik.⁸

Strategi peningkatan kualitas pelayanan publik dapat dilakukan dengan cara memperbaiki manajemen kualitas jasa (*service quality management*), yakni upaya meminimalisasi kesenjangan (*gap*) antara tingkat layanan yang disediakan organisasi dengan harapan dan keinginan customer (masyarakat pengguna). Dalam rangka memperbaiki kualitas layanan ini, manajemen harus mampu menerapkan teknik teknik manajemen yang berorientasi pada kebutuhan customer dengan pendekatan Citizen's Charter (Maklumat Pelayanan) yaitu sebuah pendekatan penyelenggaraan pelayanan public yang menempatkan pengguna layanan sebagai pusat pelayanan, artinya kebutuhan dan kepentingan pengguna layanan harus pelaksanaan prinsip-

⁷Erna Setijaningrum, *Inovasi Pelayanan Publik* (Surabaya: PT. Medika Aksara Globalindo, 2009), h. 9.

⁸Debora Sanur Lindawaty, *Peningkatan Kualitas Pelayanan Publik di Indonesia* (Jakarta: Yayasan Pustaka Obor Indonesia. 2018), h.24.

prinsip *good governance* terhadap kualitas pelayanan publik, dan kualitas pelayanan publik memiliki pengaruh positif terhadap kepuasan masyarakat.⁹

Pelayanan publik merupakan isu yang sangat strategis karena menjadi arena interaksi antara pemerintah dan warganya. Warga rela membayar pajak dan memberikan mandat kepada pemerintah untuk menggunakan tersebut guna melayani kebutuhan barang dan jasa dalam rangka mewujudkan kesejahteraan masyarakat. Bahkan warga juga memberikan otoritas kepada pemerintahnya untuk melakukan tindakan represif jika diperlukan agar pajak dan sumber pemasukan lainnya dapat dipungut secara efektif dan digunakan untuk mengurus dan memenuhi kebutuhan pemerintah dan para pejabatnya, dan hanya sebagian kecil yang digunakan untuk melayani warganya.¹⁰

Beberapa kenyataan pada birokrasi pemerintahan, khususnya pemerintahan di daerah bahwa pelayanan publik belum mencapai hasil yang efektif. Hal ini diasumsikan sebagai akibat dari kinerja pelayanan belum maksimal, terutama pada aspek perilaku dan sikap aparatur pemerintah yang kurang memperhatikan prinsip-prinsip moral dalam menjalankan tugasnya. Aparatur pemerintah sebagai pelayan masyarakat masih banyak yang memandang isu tentang etika birokrasi, yaitu masalah moralitas sebagai elemen yang kurang berkaitan dengan dunia pelayanan publik.¹¹

Kelurahan merupakan wilayah kerja lurah sebagai perangkat daerah kabupaten yang berada di bawah kecamatan dan bertanggung jawab kepada camat.

⁹Kamaruddin Sellang, *Strategi Dalam Peningkatan Pelayanan Publik: Dimensi, Konsep, Indikator dan Implementasinya*, h. 1-2.

¹⁰Agus Dwiyanto, *Manajemen Pelayanan Publik: Peduli Inklusif Dan Kolaborasi* (Yogyakarta: Gadjah Mada University Press. 2018). h. 2.

¹¹Muhammad Ramli, *Manajemen Pelayanan Publik Berbasis Kemanusiaan*, h. 7.

Kelurahan mempunyai tugas dan fungsi melaksanakan kewenangan pemerintahan yang dilimpahkan oleh camat serta melaksanakan tugas pemerintahan lainnya sesuai ketentuan perundangan yang berlaku. Hubungan kerja kecamatan dengan kelurahan bersifat hierarki. Pembentukan kelurahan ditujukan untuk meningkatkan kemampuan penyelenggaraan pemerintahan kelurahan secara berdayaguna, berhasil dalam pelayanan terhadap masyarakat sesuai dengan tingkat perkembangan dan kemajuan pembangunan. Disamping itu peran kelurahan di atas menjembatani program-program pemerintah untuk disosialisasikan kepada masyarakat sehingga dapat dipahami dan didukung oleh masyarakat.

Untuk dapat memberikan layanan yang berkualitas bagi masyarakat, pemerintah telah menerbitkan berbagai kebijakan baik berupa pedoman umum penyelenggaraan pelayanan publik maupun petunjuk teknis yang berkenaan dengan dengan aspek-aspek penting seperti pembentukan pelayanan terpadu, implementasi dimensi-dimensi pelayanan publik, penanganan pengaduan masyarakat, penyusunan petunjuk teknis indeks kepuasan masyarakat bagi pemerintah, dan petunjuk teknis transparansi dan akuntabilitas dalam pelayanan publik. Dalam mendukung keberhasilan pelayanan tersebut, kebijakan pemerintah berupaya terus mendorong peningkatan kualitas pelayanan publik melalui pencanangan bulan pelayanan publik, tahun pelayanan publik, dan pemilihan unit-unit pelayanan pemerintah dalam pelayanan terbaik kepada masyarakat. Namun demikian, nampaknya potret implementasi kebijakan-kebijakan tersebut di berbagai daerah belum sepenuhnya mampu mengatasi berbagai permasalahan pelayanan.¹²

¹²Ismet Sulila, *Implementasi Dimensi Pelayanan Publik Dalam Konteks Otonomi Daerah* (Sleman: Deepublish, 2015), h. 3.

Pelayanan Pemerintah Kelurahan Palleko sendiri menurut pandangan penulis mengalami peningkatan sejak peralihan ke masa lurah yang baru. Perbaikan demi perbaikan, pembangunan demi pembangunan mulai nampak terjadi di Kelurahan Palleko. Terkhusus untuk kantor lurah sendiri, sebagai pusat pelayanan kelurahan sudah semakin meningkat baik dari fasilitas maupun sumber daya manusia yang ada di dalamnya. Bahkan kini Kelurahan Palleko telah menjadi kelurahan percontohan bagi desa atau kelurahan yang ada di Kecamatan Polombangkeng Utara. Oleh karena itu, dengan melihat hal tersebut penulis tertarik untuk meneliti lebih dalam tentang strategi pemerintah kelurahan dalam meningkatkan kualitas pelayanannya.

Berdasarkan latar belakang di atas, penulis bermaksud untuk melakukan penelitian dengan judul **“Strategi Lurah Dalam Meningkatkan Kualitas Pelayanan Publik Di Kantor Kelurahan Palleko, Kecamatan Polombangkeng Utara, Kabupaten Takalar”**. Untuk mengetahui strategi lurah dalam meningkatkan kualitas pelayanan publik di kantor kelurahan tersebut berdasarkan fungsinya sebagai lembaga pemerintahan yang bertugas untuk melayani masyarakat.

B. Fokus Penelitian dan Deskripsi Fokus

1. Fokus Penelitian

Penelitian yang dilakukan, difokuskan kepada Strategi Pemerintah Kelurahan dalam Meningkatkan Kualitas Pelayanan Publik di Kantor Kelurahan Palleko Kecamatan Polombangkeng Utara Kabupaten Takalar.

2. Deskripsi Fokus

Berdasarkan fokus penelitian dari judul di atas, peneliti memberikan deskripsi fokus sebagai berikut :

- a. Strategi pemerintah kelurahan merupakan rencana yang disatukan atau langkah-langkah pemerintah kelurahan ke depan yang dimaksudkan untuk membangun visi dan misi organisasi, menetapkan tujuan strategis serta merancang strategi untuk mencapai tujuan.
- b. Pelayanan publik adalah kegiatan yang dilakukan suatu organisasi yang ditujukan kepada konsumen atau masyarakat umum yang dapat berbentuk barang maupun jasa yang dapat memberikan kepuasan bagi penerima layanan.

C. Rumusan Masalah

Berdasarkan latar belakang di atas, maka peneliti merumuskan pokok permasalahannya yaitu bagaimana strategi Pemerintah Kelurahan dalam meningkatkan kualitas pelayanan publik di Kelurahan Palleko, Kecamatan Polombangkeng Utara, Kabupaten Takalar. Pokok permasalahan tersebut, kemudian dirumuskan kedalam beberapa sub masalah, yaitu:

1. Bagaimana proses strategi lurah dalam meningkatkan kualitas pelayanan publik di Kantor Kelurahan Palleko, Kecamatan Polombangkeng Utara, Kabupaten Takalar?
2. Apa faktor pendukung dan penghambat yang dihadapi oleh lurah dalam meningkatkan kualitas pelayanan publik di Kantor Kelurahan Palleko, Kecamatan Polombangkeng Utara, Kabupaten Takalar?

D. Kajian Pustaka

Judul yang penulis teliti ini belum pernah diteliti oleh orang lain. Karya ilmiah ini merupakan penelitian pertama yang dilakukan di Kantor Kelurahan Palleko, khususnya mengenai strategi pemerintah kelurahan dalam pelayanan publik.

Adapun penelitian sebelumnya yang menyinggung penelitian tersebut seperti penelitian yang dilakukan oleh:

1. Rayyan Abizam Trenggono dengan judul penelitian “Strategi Peningkatan Kualitas Pelayanan di Kantor Kecamatan Sobang Kabupaten Lebak Provinsi Banten”.¹³ Hasil penelitian menunjukkan bahwa Aparatur pemerintah kurang disiplin dan motivasi dalam bekerja sehingga dinilai belum mampu menampilkan sosok pemerintahan yang baik (*good government*) dan pelayanan yang diberikan dirasakan belum sesuai dengan yang diinginkan oleh masyarakat. Keterbatasan kemampuan dan keterampilan yang dimiliki oleh aparatur berupa kekurangan pegawai dan keterampilan diakibatkan kurangnya diklat-diklat, keterbatasan sarana dan prasarana pendukung dan budaya kerja yang kurang mendukung.

Persamaan dari penelitian yang dilakukan oleh Rayyan Abizam Trenggono dengan penelitian yang dilakukan oleh penulis ialah sama-sama meneliti tentang upaya untuk meningkatkan kualitas pelayanan pada lokasi penelitian. Sedangkan yang membedakan antara kedua penelitian ini adalah lokasi dan fokus penelitian, penelitian yang dilakukan oleh Rayyan Abizam Trenggono lebih menitik beratkan pada hal yang menjadi faktor penghambat Kantor Kecamatan Sobang Kabupaten Lebak Provinsi Banten dalam meningkatkan kualitas pelayanan publik sementara peneliti tidak hanya melihat pada faktor penghambat melainkan juga melihat pada hal yang menjadi faktor pendukung pemerintah kelurahan untuk meningkatkan kualitas pelayanan publik.

¹³Rayyan Abizam Trenggono, “Strategi Peningkatan Kualitas Pelayanan Publik di Kantor Kecamatan Sobang Kabupaten Lebak Provinsi Banten”, *Blog Rayyan Abizam Trenggono*. <http://rayyanabizam.blogspot.co.id/2013/strategi-peningkatan-kualitas-pelayanan.html>. Diakses pada tanggal 15 Juni 2021

2. Nurul Aliah dengan judul penelitian ”Strategi Peningkatan Pelayanan Melalui Website Pada UPT-P2T BKPMMD Provinsi Sulawesi Selatan.”¹⁴ Dalam penelitian ini yang menjadi fokus penelitian adalah website sebagai strategi dalam meningkatkan kualitas pelayanan dengan melihat dari atribut layanan pelanggan/masyarakat, pendekatan untuk penyempurnaan kualitas layanan, dan implementasi manajemen. Hasil penelitian ini menunjukkan bahwa fungsi website sebagai strategi peningkatan kualitas pelayanan di UPT-P2T BKPMMD Provinsi Sulawesi Selatan sudah layak dikatakan baik, namun masih sering terjadi kesalahpahaman antara pemberi layanan dengan pengguna layanan mengenai waktu penyelesaian layanan. Sesuai dengan hasil analisis SWOT yang telah dilakukan, maka strategi yang digunakan UPT-P2T BKPMMD Provinsi Sulawesi Selatan adalah strategi SO (*Stenghts-Opportunitites*) dengan memanfaatkan seluruh kekuatan untuk merebut dan memanfaatkan peluang sebesar-besarnya.

Persamaan dari penelitian yang dilakukan oleh Nurul Aliah dengan penelitian yang dilakukan oleh penulis adalah tentang strategi dalam meningkatkan pelayanan kepada publik guna untuk memberikan rasa puas kepada pengguna layanan(masyarakat). Sedangkan perbedaan antara kedua penelitian ini adalah lokasi penelitian. Lokasi penelitian yang dilakukan oleh Nurul Aliah yaitu di UPT-P2T BKPMMD Provinsi Sulawesi Selatan yang berfokus pada website dalam hal pelayanan kepada pengguna layanannya, sedangkan lokasi peneliti yang dilakukan oleh penulis

¹⁴Nurul Aliah, “Strategi Peningkatan Pelayanan Melalui Website Pada UP-P2T BKPMMD Provinsi Sulawesi Selatan”, <http://nurulaliah.blogspot.co.id/2016/strategi-peningkatan-pelayan-melalui-website-pada-upt-p2t-bkpmmd-provinsi-sulawesi-selatan.html>. Diakses pada tanggal 15Juni 2021

yaitu di Kantor Kelurahan Palleko Kecamatan Polombangkeng Utara Kabupaten Takalar.

3. Suhardi dengan judul penelitian “Pemahaman Manajemen Pedesaan Pada Perangkat Desa di Wilayah Kecamatan Semen Kabupaten Kediri.”¹⁵ Berdasarkan penelitian ini telah dipahaminya konsep manajemen kelembagaan desa dan garis besar kandungan kebijakannya dalam tata aturan Pemerintah RI oleh para Perangkat Desa di Kecamatan Semen Kabupaten Kediri, mekanisme dan tata aturan yang normative dalam manajemen kelembagaan desa oleh Perangkat Desa di Kecamatan Semen Kabupaten Kediri serta posisi peran serta masyarakat desa dalam kegiatan manajemen desa oleh para Perangkat Desa di Kecamatan Semen Kabupaten Kediri.

Persamaan dari penelitian yang dilakukan Suhardi dengan penelitian ini adalah keduanya memiliki tujuan untuk memaparkan tugas pemerintah desa dalam rangka pelayanan publik kepada masyarakat. Perbedaan dari kedua penelitian ini yaitu penelitian yang dilakukan Suhardi lebih mengkaji kepada pemahaman mekanisme dan peraturan normative dalam pengelolaan lembaga desa dan telah memahami posisi pedesaan partisipasi masyarakat dalam kegiatan pengelolaan kelembagaan, sedangkan penulis mengkaji tentang strategi pemerintah kelurahan dalam peningkatan kualitas pelayanan publik.

Dari beberapa penelitian tersebut, dapat dilihat bahwa penelitian tentang Strategi Lurah dalam Meningkatkan Kualitas Pelayanan Publik di Kantor Kelurahan Palleko Kecamatan Polombangkeng Utara Kabupaten Takalar ini belum pernah diteliti sebelumnya, namun konsep dari penelitian terdahulu yang juga menganalisis

¹⁵Suhardi, “Pemahaman Manajemen Pedesaan Pada Perangkat Desa di Wilayah Kecamatan Semen Kabupaten Kediri”, *Skripsi* (Kediri: Fakultas Ekonomi, Universitas Nusantara PGRI, 2015).

tentang Implementasi Kebijakan dan Strategi Peningkatan Kualitas Pelayanan Publik diharapkan mampu menjadi acuan penulis dalam menyelesaikan penelitian mengenai Strategi Lurah dalam Meningkatkan Kualitas Pelayanan Publik di Kantor Kelurahan Palleko Kecamatan Polombangkeng Utara Kabupaten Takalar agar nantinya penulis mampu untuk melihat hasil dari sudut pandang yang berbeda.

E. Tujuan dan Kegunaan Penelitian

1. Tujuan Penelitian

Adapun yang menjadi tujuan dari penelitian ini adalah:

- a. Untuk mengetahui proses strategi lurah dalam meningkatkan kualitas pelayanan publik di Kantor Kelurahan Palleko Kecamatan Polombangkeng Utara Kabupaten Takalar.
- b. Untuk mengetahui faktor pendukung dan penghambat yang dihadapi oleh lurah dalam meningkatkan kualitas pelayanan publik di Kantor Kelurahan Palleko Kecamatan Polombangkeng Utara Kabupaten Takalar.

2. Kegunaan Penelitian

Adapun yang menjadi kegunaan pada penelitian ini adalah:

- a. Kegunaan praktis penelitian ini yaitu memberikan kontribusi pemikiran kepada lurah mengenai peningkatan kinerja dalam memberikan pelayanan kepada masyarakat.
- b. Kegunaan teoritis penelitian ini yaitu dapat memberikan wacana tentang kinerja aparatur pemerintah kelurahan dalam memberikan pelayanan masyarakat.

BAB II

TINJAUAN TEORETIS

A. Pengertian Strategi

Menurut Ismail Solihin, kata strategi berasal dari bahasa Yunani *strategos* yang berasal dari *stratus* yang berarti militer dan *ag* yang berarti memimpin. Strategi dalam konteks awalnya diartikan sebagai generalship atau sesuatu yang dikerjakan oleh para jenderal dalam membuat rencana untuk menaklukkan dan memenangkan perang. Strategi dapat diartikan sebagai *a plan, method, or series of activities design to achieve a particular educational goal*, dengan kata lain strategi pembelajaran dapat diartikan pula garis-garis besar haluan untuk bertindak dalam rangka mencapai sasaran yang telah ditentukan.¹

Jadi pengertian strategi adalah suatu perencanaan jangka panjang yang disusun untuk menghantarkan pada suatu pencapaian akan tujuan dan sasaran tertentu. Pengertian strategi dibedakan dalam dua yaitu secara umum dan khusus.

1. Pengertian Umum

Strategi adalah proses penentuan rencana para pemimpin puncak yang berfokus pada tujuan jangka panjang organisasi, disertai penyusunan suatu cara atau upaya agar tujuan tersebut dapat tercapai.²

¹Ahmad, *Manajemen Strategis* (Makassar: Nas Media Pustaka, 2020), h. 1.

²Mohammad Debby Rizani, *Pengelolaan Sanitasi Permukiman Wilayah Perkotaan Dengan Pendekatan Teknokratik Dan Partisipatif (Teknoparti)* (Surabaya: Media Sahabat Cendekia, 2019), h. 39.

2. Pengertian Khusus

Strategi merupakan tindakan yang bersifat *incremental* (senantiasa meningkat) dan terus-menerus, serta dilakukan berdasarkan sudut pandang tentang yang diharapkan oleh para pelanggan di masa depan.³

3. Pengertian Strategi Menurut Para Ahli

a. Menurut Jauch dan Gluech strategi adalah rencana yang disatukan, menyeluruh, dan terpadu yang mengaitkan keunggulan strategi perusahaan dengan tantangan lingkungan dan yang dirancang untuk memastikan bahwa tujuan utama perusahaan dapat dicapai melalui pelaksanaan yang tepat oleh perusahaan.⁴

b. Pearce dan dan Robinson mengemukakan bahwa strategi adalah suatu rencana dari suatu perusahaan, yang mencerminkan kesadaran perusahaan mengenai kapan, di mana serta bagaimana harus bersaing dalam menghadapi lawan dengan maksud dan tujuan tertentu.⁵

c. Chandler mengatakan bahwa strategi dapat didefinisikan sebagai penetapan dari tujuan dan sasaran jangka panjang suatu organisasi serta penggunaan serangkaian tindakan dan alokasi sumber daya yang diperlukan untuk mencapai tujuan tersebut.⁶

Istilah strategi pertama kali dipakai di kalangan militer dan diartikan sebagai seni dalam merancang (operasi) peperangan, terutama yang erat kaitannya dengan gerakan pasukan dan navigasi dalam menyiasati perang yang dipandang paling

³Mohammad Debby Rizani, *Pengelolaan Sanitasi Permukiman Wilayah Perkotaan Dengan Pendekatan Teknokratik Dan Partisipatif (Teknoparti)*, h. 39.

⁴Ismail, *Manajemen Strategis Sektor Publik* (Pasuruan: Penerbit Qiara Media, 2020), h. 7.

⁵Apri Wingo Adindo, *Kewirausahaan dan Studi Kelayakan Bisnis untuk Memulai dan Mengelola Bisnis* (Sleman: Penerbit Deepublish, 2021), h. 40.

⁶J. Salusu, *Pengambilan Keputusan Stratejik untuk Organisasi Publik dan Organisasi Nonprofit* (Jakarta: Grasindo, 2004), h. 88.

menguntungkan untuk memperoleh kemenangan. Dari penetapan strategi tersebut harus didahului oleh analisis kekuatan persenjataan, kondisi lapangan, posisi musuh, dan sebagainya. Dalam perwujudannya strategi akan dikembnagkan dan dijabarkan lebih lanjut menjadi tindakan nyata dalam medan pertempuran. Istilah strategi lambat laun banyak dipinjam oleh bidang-bidang lain, termasuk bidang ilmu pendidikan.⁷

Jadi strategi adalah rencana yang tersusun dalam jangka panjang untuk mewujudkan tujuan dari organisasi dapat dicapai melalui pelaksanaan yang tepat oleh organisasi.

4. Peranan Strategi

Dalam lingkungan organisasi atau perusahaan, strategi memiliki peranan yang sangat penting bagi pencapaian tujuan, karena strategi memberikan arah tindakan, dan cara bagaimana tindakan tersebut harus dilakukan agar tujuan yang diinginkan tercapai. Menurut Grant strategi memiliki peranan penting dalam mengisi tujuan manajemen, yaitu:

- a. Strategi sebagai pendukung untuk pengambilan keputusan. Strategi sebagai suatu elemen untuk mencapai sukses. Strategi merupakan suatu bentuk atau tema yang memberikan kesatuan hubungan antara keputusan-keputusan yang diambil oleh individu atau organisasi.
- b. Strategi sebagai sarana koordinasi dan komunikasi. Peranan penting strategi sebagai sarana koordinasi dan komunikasi adalah untuk memberikan kesamaan arah bagi perusahaan.

⁷Pupu Saeful Rahmat, *Strategi Belajar Mengajar* (Surabaya: Copindo Media Pustaka, 2019), h. 2.

c. Strategi sebagai target. Konsep strategi akan digabungkan dengan misi dan visi untuk menentukan di mana perusahaan berada dalam masa yang akan datang, memberikan arah bagi penyusunan strategi, dan untuk membentuk aspirasi bagi perusahaan.⁸

Maka dari itu strategi merupakan salah satu komponen terpenting yang harus ada di dalam sebuah organisasi atau perusahaan.

5. Tingkatan Strategi

Wheelen dan Hunger mengemukakan ada beberapa tingkatan dalam strategi untuk perusahaan besar. Ada tiga tingkatan strategi manajemen yang berkembang sesuai dengan perkembangan perusahaan, yaitu:

a. Strategi Korporasi (*Corporate Strategy*)

Merupakan strategi yang mencerminkan seluruh arah perusahaan yang bertujuan untuk menciptakan pertumbuhan bagi perusahaan secara keseluruhan dan bagi manajemen berbagai macam bisnis lini produk.

Ada tiga jenis strategi yang dapat dipakai pada tingkat strategi ini, yaitu:

1. Strategi Pertumbuhan (*Growth Strategy*)

Strategi yang berdasarkan pada tahap pertumbuhan yang sedang dilalui perusahaan.

2. Strategi Stabilitas (*Stability Strategy*)

Strategi dalam menghadapi kemerosotan penghasilan yang sedang dihadapi oleh suatu perusahaan.

⁸Ika Widiastuti, *Strategi Pengentasan Kemiskinan Melalui Kemandirian Pangan Dalam Perspektif Kebijakan* (Sumatera Barat: Insan Cendekia Mandiri, 2021), h. 46.

3. *Retrenchment Strategy*

Strategi yang diterapkan untuk memperkecil atau mengurangi usaha yang dilakukan perusahaan.

Jadi pada tingkat strategi korporasi (*corporate strategy*) memiliki tiga jenis strategi yaitu strategi pertumbuhan (*growth strategy*), strategi stabilitas (*stability strategy*), dan *retrenchment strategy*.

b. Strategi Bisnis (*Business Strategy*)

Merupakan strategi yang digunakan pada tingkat produk atau unit bisnis dan merupakan strategi yang menekankan pada perbankkan posisi bersaing produk atau jasa pada spesifikasi atau segmen pasar tertentu.

Terdapat tiga macam strategi yang bisa digunakan pada strategi tingkat bisnis ini, yaitu:

1. Strategi kepemimpinan biaya
2. Strategi diferensiasi
3. Strategi fokus

Strategi pada tingkat ini dirumuskan dan ditetapkan oleh para manajer yang disertai tugas tanggung jawab oleh manajemen puncak atau mengelola bisnis bersangkutan.

c. Strategi Fungsional (*Fungsional Strategy*)

Strategi ini digunakan pada level fungsional seperti operasional, pemasaran, keuangan, dan sumber daya manusia. Strategi ini mengacu pada dua tingkatan strategi sebelumnya yaitu strategi korporasi dan strategi bisnis. Strategi fungsional juga disebut sebagai *value-based-strategy*. Berfokus pada memaksimalkan

produktivitas sumber daya yang digunakan dalam memberikan *value* terbaik untuk pemenuhan kebutuhan pelanggan.⁹

Strategi fungsional harus sesuai dengan pendekatan kompetitif dan dengan strategi umum tindakan perusahaan. Strategi ini dirancang dan direncanakan oleh kepala atau administrator masing-masing departemen perusahaan diharapkan menjadi keunggulan kompetitifnya.

6. Jenis-Jenis Strategi

Menurut David strategi dapat dibedakan atas 5 jenis, yaitu sebagai berikut:

a. Strategi Integrasi

Integrasi ke depan, integrasi ke belakang, integrasi horizontal kadang semuanya disebut sebagai integrasi vertikal. Strategi integrasi vertikal memungkinkan perusahaan dapat mengendalikan para distributor, pemasok, dan / atau pesaing.

b. Strategi Intensif

Penetrasi pasar, dan pengembangan produk kadang disebut sebagai strategi intensif karena semuanya memerlukan usaha-usaha intensif jika posisi persaingan perusahaan dengan produk yang ada hendak ditingkatkan.

c. Strategi Diversifikasi

Terdapat tiga jenis strategi diversifikasi, yaitu diversifikasi konsentrik, horizontal, dan konglomerat. Menambah produk atau jasa baru, namun masih terkait biasanya disebut diversifikasi konsentrik. Menambah produk atau jasa baru yang tidak terkait untuk pelanggan yang sudah ada disebut diversifikasi horizontal. Menambah produk atau jasa baru yang tidak disebut diversifikasi konglomerat.

⁹Zuriani Ritonga, *Buku Ajar Manajemen Strategi (Teori Dan Aplikasi)* (Sleman: Deepublish, 2020), h. 46-48.

d. Strategi Defensif

Disamping strategi integratif, intensif, dan diversifikasi, organisasi juga dapat menjalankan strategi rasionalisasi biaya, divestasi, atau likuidasi. Rasionalisasi biaya, terjadi ketika suatu organisasi melakukan restrukturisasi melalui penghematan biaya dan asset untuk meningkatkan kembali penjualan dan laba yang sedang menurun. Kadang disebut sebagai strategi berbalik (*turnaround*) atau *reorganisasi*, rasionalisasi biaya dirancang untuk memperkuat kompetensi pembeda dasar organisasi. Selama proses rasionalisasi biaya, perencana strategi bekerja dengan sumber daya terbatas dan menghadapi tekanan dari para pemegang saham, karyawan dan media.

e. Strategi Umum Michael Porter

Menurut Porter, ada tiga landasan strategi yang dapat membantu organisasi memperoleh keunggulan kompetitif, yaitu keunggulan biaya, diferensiasi, dan fokus. Porter menamakan ketiganya strategi umum. Keunggulan biaya menekankan pada pembuatan produk standar dengan biaya per unit sangat rendah untuk konsumen yang peka terhadap perubahan harga. Diferensiasi adalah strategi dengan tujuan membuat produk dan menyediakan jasa yang dianggap unik di seluruh industri dan ditujukan kepada konsumen yang relatif tidak terlalu peduli terhadap perubahan harga. Fokus berarti membuat produk dan menyediakan jasa yang memenuhi keperluan sejumlah kelompok kecil konsumen.¹⁰

Strategi menurut Michael Porter adalah alat untuk mencapai suatu keunggulan bersaing, sarana bersama dengan tujuan jangka panjang, dan aksi potensial yang

¹⁰Muhammad Arifin, "Strategi Manajemen Perubahan Dalam Meningkatkan Disiplin Di Perguruan Tinggi", *Edutech* 3, No. 1 (Maret, 2017): h. 118-119.

membutuhkan keputusan manajemen puncak dan sumber daya perusahaan dalam jumlah besar.

B. Pengertian Kualitas Pelayanan Publik

1. Pengertian Kualitas

Istilah kualitas berasal dari bahasa Inggris (*Quality*) dan sepadan dengan kata mutu dalam bahasa Indonesia, merupakan istilah yang sudah tidak asing atau dikenal dalam kehidupan sehari-hari. Kata ini biasanya didahului atau dibarengi dengan kata lain, seperti kualitas ekspor, kualitas impor, kualitas keimanan, kualitas kecerdasan, guru yang berkualitas, siswa yang berkualitas, dan lain sebagainya. Jadi kualitas adalah tingkatan atau baik buruknya sesuatu yang baik yang berupa benda atau manusia. Di dalam kamus bahasa Indonesia adalah ukuran baik, buruk, mutu, taraf, atau derajat dari kecerdasan kepandaian dan sebagainya. (Depdikbud).¹¹

Pengertian kualitas adalah tingkat baik atau buruknya, mutu, taraf atau derajat sesuatu. Dalam hal ini kata sesuatu dapat mewakili banyak hal, baik itu sebuah barang, jas, keadaan, maupun hal lainnya. Dalam kaitannya dengan bisnis, pengertian kualitas adalah kesesuaian antara spesifikasi suatu produk dengan kebutuhan konsumen, atau tingkat baik buruknya sebuah produk (barang atau jasa) dimata penggunaannya.

Pengertian kualitas menurut para ahli:

- a. Philip B. Crosby, *The quality is conformance with the requirements* (kualitas adalah kesesuaian dengan persyaratan).

¹¹Anjani Putri Belawati Pandiangan, *Penelitian Tindakan Kelas (Sebagai Upaya Peningkatan Kualitas Pembelajaran, Profesionalisme Guru dan Kompetensi Belajar Siswa)* (Sleman: Budi Utama, 2019), h. 31.

b. Joseph M. Juran, *Is the quality of the suitability of the use of product to meet customer needs and satisfaction*. (kesesuaian penggunaan produk untuk memenuhi kebutuhan dan kepuasan pelanggan)¹²

c. Robert C, Stampel, Pimpinan General Motors Corporation, dalam Loh menyatakan bahwa revolusi kualitas di seluruh dunia telah secara permanen telah mengubah cara manusia menjalankan usaha. Dulu kualitas hanya terbatas pada soal-soal teknis, tetapi kini sudah merupakan proses peningkatan yang dinamis, berlangsung terus-menerus, dan melibatkan semua kalangan usaha.¹³

Dari pengertian di atas, pengertian dari kualitas adalah standar kesesuaian yang menunjukkan yang menghasilkan barang atau jasa untuk memenuhi kebutuhan pelanggan.

2. Pengertian Pelayanan Publik

Pelayanan pada hakikatnya adalah serangkaian kegiatan, karena itu ia merupakan proses. Sebagai proses, pelayanan berlangsung secara rutin dan berkesinambungan, meliputi seluruh kehidupan orang dalam masyarakat. Menurut Moenir mengemukakan bahwa pelaksanaan pelayanan dapat diukur, oleh karena itu dapat ditetapkan standar yang baik dalam hal waktu yang diperlukan maupun hasilnya. Dengan adanya standar manajemen dapat merencanakan, melaksanakan, mengawasi dan mengevaluasi kegiatan pelayanan, agar supaya hasil akhir memuaskan pada pihak-pihak yang mendapatkan layanan.¹⁴

¹²Ketut Witara, *Cara Memahami Sistem Manajemen Mutu* (Sukabumi: CV Jejak, 2018) h. 6.

¹³Luluk Nurul Azizah, *Total Quality Management* (Bandung: Media Sains Indonesia, 2021), h. 1-2.

¹⁴Kamaruddin Sellang, *Strategi Dalam Peningkatan Kualitas Pelayanan Publik: Dimensi, Konsep, Indikator dan Implementasinya* (Purworejo: Qiara Media Partner, 2019), h. 18.

Dalam Kamus Besar Bahasa Indonesia, pelayanan memiliki tiga makna:

- a) Perihal atau cara melayani,
- b) Usaha melayani kebutuhan orang lain dengan memperoleh imbalan,
- c) Kemudahan yang diberikan sehubungan dengan jual beli barang atau jasa.¹⁵

Secara etimologis, pelayanan berasal dari kata layan yang berarti membantu menyiapkan atau mengurus apa-apa yang diperlukan seseorang. Kemudian pelayanan dapat diartikan sebagai: Perihal/cara melayani, servis/jasa, sehubungan dengan jual beli barang atau jasa (Poerwadarminta).¹⁶

Dari uraian tersebut, maka pengertian dari pelayanan merupakan aktivitas yang diberikan untuk membantu, menyiapkan dan mengurus baik itu berupa barang atau jasa dari satu pihak kepada pihak yang lain.

Islam sebagai suatu agama merupakan sistem akidah, syariah, dan akhlak. Nilai-nilai Islam antara lain adalah persamaan derajat antar manusia, semangat persaudaraan, tanggungjawab, orientasi pada kebaikan, keadilan, kejujuran, amanah, ibadah, keikhlasan, berakhlak mulia, prinsip toleransi, musyawarah, dan kedamaian.

Islam telah mengajarkan kepada seluruh umat manusia (bukan saja untuk umat Islam) untuk senantiasa memberikan pelayanan yang berkualitas sebagaimana Firman Allah SWT dalam Q.S. Al-Insyirah/94:7.

فَإِذَا فَرَغْتَ فَانصَبْ

Terjemahnya:

Maka apabila kamu telah selesai (dari sesuatu urusan), kerjakanlah dengan sungguh-sungguh (urusan yang lain).¹⁷

¹⁵Kamaruddin Sellang, *Strategi Dalam Peningkatan Kualitas Pelayanan Publik*, h. 22.

¹⁶Muhammad Fitri Rahmadana, *Pelayanan Publik* (Yayasan Kita Menulis, 2020), h. 29.

¹⁷Kementerian Agama RI, *Al-Qur'an dan Terjemahnya*, h. 596.

Kata *faraghta* terambil dari kata *faragha* yang berarti kosong setelah sebelumnya penuh baik secara material maupun immaterial. Gelas yang tadinya penuh lalu diminum atau tumpah sehingga kosong, atukah hati yang tadinya gundah dipenuhi oleh kerisauan kemudian menjadi tenang dan plong, keduanya dapat digambarkan dengan kata tersebut (baca antara lain QS. Al-Qashshash [28]: 10). Seseorang telah memenuhi waktunya dengan pekerjaan tersebut, maka jarak waktu antara selesainya pekerjaan pertama dan dimulainya pekerjaan selanjutnya dinamai *faragh*.¹⁸ Maksudnya adalah apabila kita telah melaksanakan suatu kegiatan sebelumnya dan telah selesai, maka segeralah lakukan kegiatan yang lain sampai letih atau sampai menghasilkan sesuatu yang nyata.

Apabila kita tarik ke ranah pelayanan, maka ayat tersebut dapat bermakna bahwa para petugas pelayanan, hendaknya melayani dan memperlakukan seseorang dengan baik sebagaimana dia memperlakukan dirinya sendiri.

Islam mengajarkan kepada setiap pekerja ataupun pelayan publik untuk bersikap profesional yakni bekerja dengan cepat dan tepat sehingga tidak menyalahgunakan amanah yang menjadi tanggungjawabnya. Bersikap profesional dan bersikap kompeten terhadap sebuah pekerjaan merupakan dua hal yang saling berkaitan, namun kadang ada individu yang memaksakan diri mengerjakan pekerjaan yang bukan bidang keahliannya sehingga terjadi kerugian, baik dari segi waktu pelaksanaan pekerjaan maupun kerugian dari segi materi.

Menurut Zethami & Haywood Farmer mengatakan ada tiga karakteristik utama tentang pelayanan, yaitu:¹⁹

¹⁸M. Quraish Shihab, *Tafsir Al-Mishbah* (Jakarta: Lentera Hati, 2002), h. 364.

¹⁹Harbani Pasolong, *Teori Administrasi Publik* (Alfabeta: Bandung, 2011), h. 133-134.

- 1) *Intangibility* berarti bahwa pelayanan pada dasarnya bersifat performance dan hasil pengalaman dan bukannya objek. Kebanyakan pelayanan tidak dapat dihitung, diukur, diraba atau dites sebelum disampaikan untuk menjamin kualitas. Berbeda dengan barang yang dihasilkan oleh suatu pabrik yang dapat dites kualitasnya sebelum disampaikan pada pelanggan.
- 2) *Heterogeneity* berarti pemakai jasa atau klien atau pelanggan memiliki kebutuhan yang sangat heterogen. Pelanggan dengan pelayanan sama mungkin mempunyai prioritas berbeda. Demikian pula *Performance* sering bervariasi dari suatu produser lainnya bahkan dari waktu ke waktu.
- 3) *Inseparability* berarti bahwa produksi dan konsumsi suatu pelayanan tidak terpisahkan. Konsekuensinya di dalam industri pelayanan kualitas tidak direkayasa ke dalam produksi di sektor pabrik dan kemudian disampaikan kepada pelanggan. Kualitas terjadi selama interaksi antara klien dan penyedia jasa.

Menurut Moenir, dalam pelaksanaan suatu pelayanan publik, terdapat beberapa faktor yang mendukung yaitu:

- a) Kesadaran pegawai, adanya kesadaran dari pegawai mengenai tindakan terhadap tugas/pekerjaan yang menjadi tanggung jawabnya, sehingga membawa pengaruh yang positif dan menimbulkan pelayanan yang baik.
- b) Adanya aturan, adanya aturan dalam organisasi mutlak diperlukan agar organisasi dan pekerjaan dapat berjalan teratur dan terarah.
- c) Faktor organisasi, yaitu merupakan pengaturan dan mekanisme kerjaan (sistem, prosedur, dan metode) yang harus mampu menghasilkan pelayanan yang memadai.

- d) Faktor kemampuan dan keterampilan, dengan kemampuan dan keterampilan yang memadai maka pelaksanaan tugas/pekerjaan dapat dilakukan dengan baik, cepat dan memenuhi keinginan semua pihak sehingga menimbulkan pelayanan yang memuaskan.
- e) Faktor sarana, adanya sarana pelayanan yang memadai dan mencukupi sehingga tercipta efektif dan efisiensi suatu pelayanan.²⁰

Menurut Parasuraman dkk bahwa ada 4 (empat) jurang perintah yang menjadi kendala dalam pelayanan publik, yaitu sebagai berikut:

- a) Ketidaktahuan akan apa yang diharapkan oleh pelanggan,
- b) Standar kualitas layanan yang salah,
- c) Gap performansi layanan,
- d) Etika janji-janji yang tidak sesuai

Pelayanan berkualitas atau pelayanan prima yang berorientasi pada pelanggan sangat tergantung pada kepuasan pelanggan. Salah satu ukuran keberhasilan menyajikan pelayanan yang berkualitas sangat tergantung pada tingkat kepuasan pelanggan yang dilayani. Pendapat tersebut berorientasi kepada pelayanan eksternal, dari perspektif pelanggan, lebih utama atau lebih didahulukan apabila ingin mencapai kinerja pelayanan yang berkualitas.

3. Ciri-Ciri Pelayanan

Ciri-ciri pelayanan yang dilakukan pemerintah atau administrator publik dengan merujuk pendapat Miftah Thoha, tentang pelayanan administrasi publik, yang

²⁰HAS Moenir, *Manajemen Pelayanan Umum di Indonesia* (Jakarta: PT. Bumi Aksara, 2002), h. 88.

juga dia gunakan untuk menjelaskan perbedaan antara administrasi publik dengan administrasi bisnis atau swasta. Ciri-ciri tersebut antara lain:²¹

- a. Pelayanan yang diberikan oleh administrasi Negara bersifat lebih *Urgent* dibandingkan dengan pelayanan yang diberikan oleh organisasi swasta. Urgensi pelayanan ini karena menyangkut kepentingan semua lapisan masyarakat sehingga kalau diserahkan kepada organisasi lain selain pemerintah kurang dapat berjalan.
- b. Pelayanan yang diberikan oleh administrasi negara umumnya bersifat monopoli atau seni monopoli, pelayanan yang diberikan tidak bisa dibagi kepada organisasi-organisasi lainnya.
- c. Pelayanan administrasi Negara dan administratornya relatif selalu berdasarkan undang-undang dan peraturan (sifat legalitas). Sehingga perubahan-perubahan dalam setiap aspek pelayanan publik pada umumnya sulit atau lamban dilaksanakan karena harus memperhatikan aspek legalitas tersebut.
- d. Pelayanan administrasi Negara tidak dikendalikan oleh harga pasar melainkan ditentukan oleh rasa pengabdian kepada masyarakat umum.
- e. Secara normative pelayanan administrasi Negara bersifat adil, tidak memihak, proporsional, bersih dan mementingkan kepentingan orang banyak dibandingkan kepentingan pribadinya. Hal ini mengingat pelayanan administrasi Negara tergantung pada penilaian rakyat banyak.

Ciri-ciri tersebut menunjukkan bahwa pelayanan publik yang merupakan salah satu fungsi pokok administrasi publik atau administrasi Negara adalah sangat penting

²¹Sjahrazad Masdar, *Manajemen Sumber Daya Manusia Berbasis Kompetensi untuk Pelayanan Publik* (Surabaya: Airlangga University Press, 2009), h. 45-46.

mengingat sifatnya yang sangat luas karena menyangkut pemenuhan kebutuhan masyarakat di berbagai bidang.

4. Jenis-Jenis Pelayanan Publik

Keanekaragaman dan perbedaan kebutuhan hidup manusia menyebabkan adanya bermacam-macam jenis pelayanan, dalam upaya untuk pemenuhan kebutuhan hidup manusia tersebut. Timbulnya pelayanan publik dikarenakan adanya kepentingan, dan kepentingan tersebut bermacam-macam bentuknya sehingga pelayanan publik yang dilakukan juga ada beberapa macam.

Berdasarkan keputusan MENPAN No.63/KEP/MENAPAN/7/2003 kegiatan pelayanan umum atau publik antara lain:²²

- a. Pelayanan administratif, ialah pelayanan yang menghasilkan berbagai bentuk dokumen resmi yang dibutuhkan oleh publik, contohnya status kewarganegaraan, sertifikat kompetensi, kepemilikan atau penguasaan terhadap suatu barang dan sebagainya. Dokumen-dokumen ini antara lain, Kartu Tanda Penduduk (KTP), Akta Kelahiran, Akta Kematian, Buku Pemilik Kendaraan Bermotor (BPKB), Surat Izin Mengemudi (SIM), Surat Tanda Kendaraan Bermotor (STNK), Izin Mendirikan Bangunan (IMB), Paspor, Sertifikat kepemilikan atau penguasaan tanah, dan sebagainya.
- b. Pelayanan barang, ialah pelayanan yang menghasilkan berbagai bentuk atau jenis barang yang digunakan oleh publik, contohnya jaringan telepon, penyediaan tenaga listrik, air bersih, dan sebagainya.

²²Muhammad Ramli, *Manajemen Pelayanan Publik Berbasis Kemanusiaan*, h. 49.

c. Pelayanan jasa, ialah pelayanan yang menghasilkan berbagai bentuk jasa yang dibutuhkan oleh publik, contohnya pendidikan, pemeliharaan kesehatan, penyelenggaraan transportasi, pos dan sebagainya.

Jenis-jenis pelayanan publik yang diberikan oleh pemerintah kepada masyarakat terlihat bahwa pelayanan umum mencakup lingkup kegiatan dan jenis-jenis yang sangat luas. Dengan kata lain, persoalan pelayanan publik dalam satu pemerintahan merupakan persoalan yang sangat kompleks karena itu membutuhkan perhatian semua kalangan, baik dari pemerintah sebagai pihak pemberi layanan maupun dari masyarakat sebagai pihak yang menerima pelayanan.

5. Dimensi Kualitas Pelayanan Pelayanan Publik

Tentunya setiap warga Negara berkeinginan untuk mendapatkan kualitas pelayanan publik yang terbaik yang disediakan Negara. Untuk itu diperlukan peningkatan kualitas pelayanan. Menurut Tjipto, dimensi kualitas pelayanan publik adalah sebagai berikut:

- a. Kinerja (*Performance*), yaitu karakteristik operasi pokok dari produk inti.
- b. Ciri atau keistimewaan tambahan (*features*), yaitu karakteristik sekunder atau pelengkap.
- c. Keandalan (*reliability*) yaitu kemungkinan kecil mengalami kerusakan atau gagal dipakai.
- d. Kesesuaian dengan spesifikasi (*conformance to specification*), yaitu sejauh mana karakteristik desain dan operasi memenuhi standar-standar yang ditetapkan sebelumnya.
- e. Daya tahan (*durability*), yaitu berkaitan dengan berapa lama suatu produk dapat terus digunakan.

- f. *Serviceability*, yaitu kecepatan kompetensi, kenyamanan, mudah direparasi serta penanganan keluhan yang memuaskan.
- g. Estetika, yaitu daya tarik produk terhadap panca indera.
- h. Kualitas yang dipersepsikan (*perceived quality*), yaitu citra dan reputasi produk serta tanggung jawab perusahaan terhadapnya.²³

Sedangkan menurut Parasuraman dan Berry, terdapat lima dimensi pokok dalam kualitas pelayanan publik dalam SERVQUAL adalah sebagai berikut:

- a. *Tangibles* atau bukti fisik, yaitu kemampuan suatu perusahaan dalam menunjukkan eksistensinya kepada pihak eksternal. Penampilan dan kemampuan sarana dan prasarana fisik perusahaan dan keadaan lingkungan sekitarnya adalah bukti nyata dari pelayanan yang diberikan oleh pemberi jasa. Yang meliputi fasilitas (gedung, dan lain sebagainya), perlengkapan dan peralatan yang digunakan (teknologi), serta penampilan pegawainya.
- b. *Reliability* atau keandalan, yaitu kemampuan organisasi untuk memberikan pelayanan sesuai yang dijanjikan secara akurat dan terpercaya. Kinerja harus sesuai dengan harapan pelanggan yang berarti ketepatan waktu, pelayanan yang sama untuk semua pelanggan tanpa kesalahan, sikap yang simpatik, dan dengan akurasi yang tinggi.
- c. *Responsiveness* atau ketanggapan, yaitu suatu kemampuan untuk membantu dan memberikan pelayanan yang cepat (responsif) dan tepat kepada pelanggan, dengan penyampaian informasi yang jelas. Membiarkan konsumen menunggu tanpa adanya suatu alasan yang jelas menyebabkan persepsi negatif dalam kualitas pelayanan.

²³Muhammad Fitri Rahmadana, *Pelayanan Publik* (Medan: Yayasan Kita Menulis, 2020), h. 93.

- d. *Assurance* atau jaminan dan kepastian, yaitu pengetahuan, kesopansantunan, dan kemampuan para pegawai perusahaan untuk menumbuhkan rasa percaya para pelanggan kepada perusahaan. Terdiri dari beberapa komponen antara lain, komunikasi (*communication*), kredibilitas (*credibility*), keamanan (*security*), kompeten (*competence*), dan sopan santun (*courtesy*).
- e. *Empathy*, yaitu memberikan perhatian yang tulus dan bersifat individual atau pribadi yang diberikan kepada para pelanggan dengan berupa memahami keinginan konsumen. Di mana suatu perusahaan diharapkan memiliki pengertian dan pengetahuan tentang pelanggan, memahami kebutuhan pelanggan secara spesifik, serta memiliki waktu pengoperasian yang nyaman bagi pelanggan.²⁴

Dimensi kualitas pelayanan dapat dijadikan sebagai tolak ukur maupun acuan terhadap kualitas pelayanan karena dimensi kualitas pelayanan dapat digunakan untuk mengidentifikasi kesenjangan antara layanan yang diharapkan dan layanan yang diterima.

6. Unsur-Unsur Pelayanan

Suatu proses kegiatan pelayanan terdapat beberapa faktor atau unsur yang saling mendukung jalannya kegiatan. Menurut H.A.S Moenir unsur-unsur tersebut yaitu:²⁵

a. Sistem, prosedur, dan metode

Dalam pelayanan perlu adanya informasi, prosedur dan metode yang mendukung kelancaran dalam memberikan pelayanan.

b. Personil

²⁴Muhammad Fitri Rahmadana, *Pelayanan Publik*, h. 93-94.

²⁵HAS Moenir, *Manajemen Pelayanan Umum di Indonesia*, h. 8.

Personil lebih ditekankan pada perilaku aparaturnya dalam pelayanan. Aparatur pemerintah selaku personil pelayanan harus profesional, disiplin dan terbuka terhadap kritik dari pelanggan atau masyarakat.

c. Sarana dan prasarana

Dalam pelayanan diperlukan peralatan dan ruang kerja serta fasilitas pelayanan. Contohnya seperti ruang tamu, tempat parkir yang memadai dan sebagainya.

d. Masyarakat sebagai pelanggan

Dalam pelayanannya, masyarakat sebagai pelanggan sangatlah heterogen yaitu tingkat pendidikannya maupun perilakunya.

Setiap pelayanan publik memang diperlukan adanya kejelasan informasi prosedur yang mudah dan tidak berbelit serta dibutuhkan usaha dari pemberi pelayanan agar dapat berjalan tertib, aman, dan lancar. Contohnya dalam sebuah bank menerapkan sistem antri agar pelayanan nasabah dapat tertib.

Unsur personil juga memiliki peranan penting dalam mewujudkan pelayanan yang baik. Petugas yang memiliki kemampuan sesuai dengan bidangnya pasti akan melaksanakan tugasnya dengan baik serta memberikan layanan yang baik pula. Jadi untuk mewujudkan pelayanan publik yang baik, maka dibutuhkan petugas pelayanan yang profesional kepada pengguna pelayanan atau masyarakat. Selain profesional, petugas harus melayani dengan ramah dan sabar, mengingat masyarakat sangatlah heterogen baik pendidikannya maupun perilakunya.

Unsur pendukung lainnya yaitu sarana dan prasarana. Pelayanan publik wajib menyediakan sarana dan prasarana untuk pengguna layanan agar masyarakat sebagai

pengguna layanan merasa nyaman. Dengan adanya sarana dan prasarana yang lengkap, maka petugas juga akan mudah memberikan layanan.

Unsur terakhir yaitu masyarakat sebagai pengguna layanan. Masyarakat mempunyai hak untuk mendapatkan pelayanan yang baik dari petugas pelayanan. Akan tetapi disamping memiliki hak dalam hal pelayanan, masyarakat juga memiliki kewajiban yaitu mematuhi prosedur pelayanan yang telah ditetapkan petugas agar terjadi keseimbangan hak dan kewajiban, baik penerima layanan atau masyarakat maupun petugas pemberi layanan itu sendiri.

C. Pengertian Pemerintah Kelurahan

Secara etimologis, istilah pemerintahan berasal dari kata dasar “perintah” yang berarti menyuruh melakukan sesuatu, aba-aba, atau komando. Pemerintahan dalam bahasa latin: *gubernare*, *greek kybernan* yang berarti mengemudikan atau mengendalikan.

Secara umum pemerintah merupakan organisasi, badan, lembaga yang memiliki kekuasaan untuk membuat dan menerapkan hukum serta undang-undang di wilayah tertentu. Menurut C.F Strong dalam bukunya *Modern Political Constitutions* menyebutkan bahwa “*Government is therefore that organization in which is vested the rights to exercise sovereign powers*”. Pemerintahan adalah organisasi dalam mana diletakkan hak untuk melaksanakan kekuasaan berdaulat atau tertinggi. Jadi pemerintah dapat diartikan sebagai organisasi atau lembaga. Sumaryadi mengemukakan bahwa pemerintahan merupakan organisasi yang memiliki:

1. otoritas memerintah dari sebuah unit politik,
2. kekuasaan yang memerintah suatu masyarakat politik (*political society*),

3. *aparatus* yang merupakan badan pemerintahan yang berfungsi dan menjalankan kekuasaan, dan
4. kekuasaan untuk membuat peraturan perundang-undangan, untuk menangani perselisihan dan membicarakan putusan administrasi dan dengan monopoli atas kekuasaan yang sah.²⁶

Kelurahan adalah pembagian wilayah administratif di Indonesia di bawah kecamatan. Kelurahan merupakan wilayah kerja lurah sebagai perangkat daerah kabupaten atau kota. Kelurahan dipimpin oleh lurah yang berstatus sebagai Pegawai Negeri Sipil. Kelurahan merupakan unit pemerintahan terkecil setingkat dengan desa. Berbeda dengan desa, kelurahan memiliki hak mengatur wilayahnya lebih terbatas. Dalam perkembangannya, sebuah desa dapat diubah statusnya menjadi kelurahan, atau sebaliknya.²⁷ Menurut Kamus Besar Bahasa Indonesia kelurahan adalah daerah pemerintahan yang paling bawah yang dipimpin oleh seorang lurah.²⁸

Dari pengertian di atas, jadi pengertian kelurahan adalah suatu wilayah yang berada di bawah kecamatan yang setingkat dengan desa.

Dalam Undang-Undang Nomor 73 Tahun 2005 pasal 3 ayat (1) menjelaskan kelurahan merupakan perangkat daerah Kabupaten/Kota yang berkedudukan di wilayah kecamatan. Pada ayat (2) Kelurahan sebagaimana dimaksud pada ayat (1) dipimpin oleh Lurah yang berada di bawah dan bertanggungjawab kepada Bupati/Walikota melalui Camat.

²⁶Ismail Nurdin, *Etika Pemerintahan Norma, Konsep, dan Praktek Bagi Penyelenggara Pemerintahan* (Yogyakarta: Lintang Rasi Aksara Books, 2017), h. 9.

²⁷“Kelurahan”, <https://id.m.wikipedia.org/wiki/Kelurahan> Diakses pada tanggal 15 Juni 2021

²⁸Departemen Pendidikan Nasional, *Kamus Besar Bahasa Indonesia* (Jakarta: Pusat Bahasa, 2008), h. 957.

Kelurahan merupakan perangkat kecamatan yang dibentuk untuk membantu atau melaksanakan sebagian tugas camat. Kelurahan dibentuk dengan Perda kabupaten/kota berpedoman pada Peraturan Pemerintah. Kelurahan dipimpin oleh kepala kelurahan yang disebut lurah selaku perangkat kecamatan dan bertanggungjawab kepada camat. Lurah mempunyai tugas membantu camat dalam:

- a. Melaksanakan kegiatan pemerintahan kelurahan;
- b. Melakukan pemberdayaan masyarakat;
- c. Melaksanakan pelayanan masyarakat;
- d. Memelihara ketentraman dan ketertiban umum;
- e. Memelihara sarana dan prasarana serta fasilitas pelayanan umum;
- f. Melaksanakan tugas lain yang diberikan oleh camat; dan
- g. Melaksanakan tugas lain sesuai dengan ketentuan peraturan perundang-undangan.²⁹

Tujuan yang dicapai oleh pemerintah kelurahan yakni mampu menggerakkan masyarakat untuk berpartisipasi baik dalam bidang politik maupun pembangunan secara umum.

1. Tugas Pemerintah Kelurahan

Penyelenggaraan pemerintah kelurahan merupakan unsur-unsur dari pada fungsi pemerintahan umum yang merupakan tugas pokok pemerintahan kelurahan, disamping fungsi-fungsi lain guna melengkapi tugas, kewajiban, wewenang, serta tanggung jawab pemerintah kelurahan yang bersangkutan.

- a. Tugas Lurah Sebagai Kepala Kelurahan

Tugas dan kewajiban lurah adalah sebagai berikut:

²⁹Riawan Tjandra, *Hukum Administrasi Negara* (Jakarta: Sinar Grafika, 2018), h. 143.

- 1) Memimpin penyelenggaraan pemerintah kelurahan'
- 2) Membina kehidupan masyarakat kelurahan,
- 3) Membina perekonomian kelurahan,
- 4) Memelihara ketentraman dan ketertiban masyarakat kelurahan,
- 5) Mendamaikan perselisihan masyarakat di kelurahan,
- 6) Mewakili kelurahan di dalam dan di luar pengadilan dan dapat menunjuk kuasa hukum.

b. Tugas Aparatur Pemerintah Kelurahan

Aparatur pemerintah kelurahan bertugas membantu lurah, aparatur kelurahan terdiri dari unsur-unsur yang masing-masing bertugas sebagai berikut:

- 1) Unsur staf memberikan pelayanan administrasi,
- 2) Unsur pelaksana merupakan pelaksana teknis di lapangan,
- 3) Unsur wilayah membantu lurah di wilayah bagian kelurahan yang disebut kepala lingkungan.

Jumlah dan susunan staf, unsur pelaksana dan unsur wilayah tersebut di atas disesuaikan dengan kebutuhan dan kondisi sosial budaya setempat.

c. Tata Kerja

Menurut Widjaja dalam melaksanakan tugasnya, lurah dan perangkat lurah wajib menyelenggarakan koordinasi, integrasi dan sinkronisasi, baik dalam lingkungannya maupun dengan organisasi lainnya sesuai dengan tugas pokoknya masing-masing.

Dengan adanya struktur dan fungsi pemerintah kelurahan diharapkan mampu memberikan pelayanan dan melaksanakan tugas dan kewajiban sebagai abdi masyarakat dan abdi negara. Sehingga terdapat koordinasi dalam menjalankan tugas

dan fungsi tersebut. Artinya bahwa aparaturnya dalam melaksanakan tugas dan fungsinya dapat melakukan kerjasama.³⁰

Pemerintah di masa mendatang adalah pemerintahan yang cerdas, mampu menerjemahkan kebijakan publik ke dalam langkah-langkah operasional yang kreatif dan inovatif dengan orientasi pada kepentingan masyarakat. Pemerintahan yang cerdas hanya bisa diwujudkan jika aparturnya cerdas.

Pengembangan Sumber Daya Manusia aparaturnya Pemerintah Daerah dilihat dari sisi perbaikan kualitas aparaturnya yang harus dimulai dari sejak rekrutmen dengan menggunakan suatu sistem yang benar-benar menjamin diperbolehkannya sumber daya yang memang mempunyai kualitas dasar yang baik, pembinaan melalui penugasan yang mendidik, pengembangan program pelatihan yang memungkinkan tersedianya tenaga-tenaga siap pakai, peningkatan kesejahteraan yang memadai, dan pemberian jaminan hari tua secara nyata.

Sumber Daya Manusia di Indonesia terutama birokrasi harus ditingkatkan kualitasnya dikarenakan besarnya tugas pemerintah daerah, saat ini kita sudah tertinggal dari negara-negara tetangga seperti Malaysia, Singapura, dan Brunei Darussalam. Daerah-daerah yang saat ini berjuang membutuhkan sumber daya manusia yang bisa diandalkan sebagai organisasi pemerintahan sekaligus instrumen pemerintah daerah sebagai lembaga dihilangkan seperti kesadaran anggota birokrasi pada tugas pelayanan, tumpang tindihnya tugas dan fungsi, rendahnya produktifitas dan lain sebagainya.

³⁰H.A.W Widjaja, *Pemerintahan Desa/Marga* (Jakarta: PT. Raja Grafindo Persada, 2001), h. 65.

Menurut Robbins dan Coulter pengertian struktur organisasi adalah sebuah kerangka kerja formal organisasi yang dengan perangkat kerja itu tugas-tugas pekerjaan dibagi-bagi, dikelompokkan, dan dikoordinasikan.

Jadi pengertian strategi dan pemerintah kelurahan dapat disimpulkan bahwa strategi pemerintah kelurahan merupakan rencana-rencana yang disatukan dan dirancang pemerintah kelurahan untuk memastikan proses pemanfaatan sumber daya manusia dan sumber-sumber lainnya pada secara efektif untuk mencapai tujuan tertentu.

BAB III

METODOLOGI PENELITIAN

A. Jenis dan Lokasi Penelitian

1. Jenis Penelitian

Jenis penelitian ini termasuk ke dalam golongan penelitian deskriptif kualitatif, yaitu penelitian yang mengumpulkan informasi dari suatu sampel dengan menanyakan melalui angket atau interview agar nantinya menggambarkan sebagai aspek dari populasi.

Penelitian kualitatif adalah penelitian yang cenderung menggunakan analisis dengan pendekatan induktif, penonjolan proses penelitian dan pemanfaatan landasan teori dilakukan agar fokus penelitian sesuai dengan fakta di lapangan. Selain itu landasan teori juga bermanfaat untuk memberikan gambaran umum tentang latar belakang penelitian dan sebagai bahan pembahasan hasil penelitian.¹

2. Lokasi Penelitian

Penelitian ini dilakukan di Kantor Lurah Palleko Kecamatan Polombangkeng Utara Kabupaten Takalar.

B. Pendekatan Penelitian

Penelitian ini menggunakan pendekatan manajemen yaitu pendekatan yang lebih menekankan pada proses manajemen pada fungsinya. Metode pendekatan manajemen ini akan peneliti gunakan pada pihak-pihak yang dianggap relevan dijadikan narasumber untuk memberikan keterangan terkait penelitian yang akan

¹Rukin, *Metodologi Penelitian Kualitatif* (Takalar: Yayasan Ahmar Cendekia Indonesia, 2019), h. 6.

dilakukan. Pendekatan manajemen pada hakikatnya sangatlah komplis karena di dalamnya sudah mencakup unsur-unsur manajemen yang secara garis besar sudah mencakup semuanya. Ini menandakan bahwa setiap disiplin ilmu dan elemen kehidupan membutuhkan manajemen.

C. Sumber Data

Dalam penelitian ini membutuhkan data yang mencakup sebagai berikut:

1. Data Primer, berupa data-data yang didapatkan dalam penelitian di lapangan, yaitu data yang diperoleh dan bersumber secara langsung dari responden melalui wawancara yang berkaitan dengan topik penelitian ini. Adapun yang menjadi sumber data yaitu lurah, sekretaris, kepala seksi, dan staf yang ada di Kantor Kelurahan Palleko Kecamatan Polombangkeng Utara Kabupaten Takalar.

2. Data Sekunder, berupa data yang dipergunakan untuk melengkapi data primer yang sekaligus sebagai data pendukung. Data sekunder adalah data yang digunakan sebagai alat penunjang dalam penelitian yang diperoleh secara tidak langsung dari sumbernya serta diperoleh melalui data yang telah diteliti dan dikumpulkan oleh pihak lain yang berkaitan dengan permasalahan penelitian ini.

D. Metode Pengumpulan Data

Dalam pengumpulan data dan informasi untuk penelitian ini, data yang dipakai adalah data primer, yang diperoleh dari hasil interview dan data sekunder, yang diambil dari data-data, catatan-catatan dan lapora-laporan secara literatur.

1. Observasi

Observasi merupakan metode pengumpulan data melalui mengamati perilaku dalam situasi tertentu kemudian mencatat peristiwa yang diamati dengan sistematis

dan memaknai peristiwa yang diamati.² Penggunaan metode observasi dalam penelitian ini pertimbangan bahwa data yang dikumpulkan secara efektif bila dilakukan secara langsung mengamati objek yang diteliti. Teknik ini penulis gunakan untuk mengetahui kenyataan yang ada di lapangan. Alat pengumpulan data yang dilakukan dengan cara mengamati dan mencatat, menganalisa secara sistematis.

2. Interview/Wawancara

Wawancara yaitu pertemuan yang langsung direncanakan antara pewawancara dan yang diwawancarai untuk memberikan/ menerima informasi tertentu. Wawancara atau interview untuk penelitian berbeda dengan percakapan sehari-hari. Wawancara biasanya bermaksud untuk memperoleh keterangan, pendirian, pendapat secara lisan dari seseorang yang biasanya disebut *responden* dengan berbicara langsung dengan orang tersebut.³

Metode ini digunakan untuk mengetahui informasi yang lebih luas dari orang lain atau informan. Dengan menggunakan panduan wawancara untuk mengajukan pertanyaan yang telah disusun sesuai dengan tema penelitian kepada informan. Panduan wawancara ini digunakan oleh penyusun untuk menghindari meluasnya cara pembicaraan wawancara.

Yang menjadi informan yaitu Lurah Hamdayani, Nurbani Madjid sebagai Sekertaris Lurah, kepala seksi, staf, dan masyarakat yang merasakan pelayanan di Kantor Kelurahan Palleko Kecamatan Polombangkeng Utara Kabupaten Takalar.

²Susanti Prasetyaningrum, *Observasi: Teori dan Aplikasi dalam Psikologi* (Malang: Universitas Muhammadiyah Malang, 2018), h. 4.

³Mamik, *Metodologi Kualitatif* (Sidoarjo: Zifatama Publisher, 2015), h. 108.

3. Dokumentasi

Metode dokumentasi merupakan metode untuk mengumpulkan data yang bersifat “*nonbehavior*”, dalam hal ini ialah data dokumen. Metode dokumentasi dapat didefinisikan sebagai “pencatatan secara sistematis gejala-gejala yang diteliti yang terdapat pada dokumen”. Data dokumen dapat berupa tulisan atau lukisan (gambar), dapat pula berupa benda-benda dan juga foto.⁴

Metode ini digunakan untuk memperoleh gambaran umum tentang wilayah atau tempat yang akan menjadi objek penelitian.

E. Instrumen Penelitian

Menurut Suharsimi Arikunto, instrument pengumpulan data adalah alat bantu yang dipilih dan digunakan oleh peneliti dalam kegiatannya mengumpulkan agar kegiatan tersebut menjadi sistematis dan dipermudah olehnya.⁵ Instrumen penelitian merupakan alat bantu yang digunakan dalam sebuah penelitian untuk mengumpulkan berbagai informasi yang diolah dan disusun secara sistematis.

Adapun instrument atau alat penelitian yang akan digunakan oleh peneliti yaitu *handphone* sebagai kamera dan perekam, dan juga pulpen serta catatan.

F. Teknik Analisis Data

Analisis data adalah proses mengorganisasikan dan mengurutkan data ke dalam pola, kategori dan suatu uraian dasar sehingga dapat ditemukan tema dan dapat dirumuskan hipotesis kerja seperti yang disarankan oleh data. Pekerjaan analisis data dalam hal ini ialah mengatur, mengurutkan, mengelompokkan, memberikan kode dan

⁴Soebardhy, *Kapita Selekta Metodologi Penelitian* (Pasuruan: Qiara Media, 2020), h. 128.

⁵Mamik, *Metode Kualitatif*, h. 76.

mengkategorikannya. Pengorganisasian dan pengelolaan data tersebut bertujuan menemukan tema dan hipotesis kerja yang akhirnya diangkat menjadi teori substantif.⁶

Metode analisis data dalam pembahasan ini adalah teknik analisa data deskriptif kualitatif, proses analisa data ini dimulai dengan menyusun semua data yang telah terkumpul berdasarkan urutan pembahasan yang telah direncanakan, kemudian penulis melakukan interpretasi secukupnya dalam usaha memahami kenyataan yang ada untuk menarik kesimpulan.

Dengan demikian, secara sistematis langkah-langkah analisa data tersebut sebagai berikut:

1. Mengumpulkan data-data yang diperoleh dari hasil observasi dan interview atau wawancara.
2. Menyusun seluruh data yang diperoleh sesuai dengan urutan pembahasan yang telah direncanakan.
3. Melakukan interpretasi secukupnya terhadap data yang telah disusun untuk menjawab rumusan masalah sebagai hasil kesimpulan.

G. Pengujian Keabsahan Data

Demi terjaminnya keakuratan data, penelitian ini melakukan keabsahan data. Data yang salah menghasilkan penarikan kesimpulan yang salah, demikian juga sebaliknya data yang sah menghasilkan penarikan kesimpulan hasil yang benar. Pengecekan keabsahan data pada dasarnya merupakan bagian yang sangat penting dan tidak terpisahkan dari penelitian kualitatif. Pengecekan keabsahan data yang

⁶Sandu Siyoto, *Dasar Metodologi Penelitian* (Sleman: Literasi Media Publishing, 2015), h. 120.

dilakukan dalam penelitian ini yaitu, kriteria derajat kepercayaan (*credibility*), dan kepastian (*confirmability*).

1. Uji Kredibilitas

Uji kredibilitas atau kepercayaan terhadap data hasil penelitian kualitatif antara lain dilakukan dengan perpanjangan pengamatan, peningkatan ketekunan dalam penelitian, triangulasi, diskusi dengan teman sejawat, analisis kasus negatif dan membercheck.

a. Perpanjangan Pengamatan

Perpanjangan pengamatan berarti peneliti kembali ke lapangan melalui pengamatan, wawancara lagi dengan sumber data yang pernah ditemui maupun yang baru. Perpanjangan pengamatan berarti hubungan antara peneliti dengan sumber data akan semakin terjalin, semakin akrab, semakin terbuka, saling timbul kepercayaan, sehingga informasi yang diperoleh semakin banyak dan lengkap.

b. Meningkatkan Ketekunan

Meningkatkan ketekunan berarti melakukan pengamatan secara lebih cermat dan berkesinambungan. Dengan cara tersebut maka kepastian data dan urutan peristiwa akan dapat direkam secara pasti dan sistematis.

c. Triangulasi

Triangulasi dalam pengujian kredibilitas ini diartikan sebagai pengecekan data dari berbagai sumber dengan berbagai cara, dan berbagai waktu. Dengan demikian, terdapat triangulasi sumber, triangulasi teknik pengumpulan data dan waktu.

BAB IV

STRATEGI LURAH DALAM MENINGKATKAN KUALITAS PELAYANAN PUBLIK DI KANTOR KELURAHAN PALLEKO KECAMATAN POLOMBANGKENG UTARA KABUPATEN TAKALAR

A. Profil Kantor Kelurahan Palleko Kecamatan Polombangkeng Utara Kabupaten Takalar

1. Profil Instansi/Lembaga

- a. Nama Instansi/Lembaga : Kantor Kelurahan Palleko
- b. Alamat : Jl. H. Syamsuddin Dg. Ngerang
- c. Kecamatan : Polombangkeng Utara
- d. Kabupaten : Takalar
- e. Kode Pos : 92221

2. Letak Geografis

Secara geografis Kabupaten Takalar terletak di bagian selatan Provinsi Sulawesi Selatan dengan 40 km dari Kota Metropolitan Makassar dan terletak antara 5031 sampai 50381 Lintang Selatan dan antara 1990221 sampai 1990391 Bujur Timur dengan luas wilayah 566,51 km².

Sumber data dari BPS (Badan Pusat Statistik) Kabupaten Takalar, menunjukkan wilayah kecamatan terluas adalah Kecamatan Polombangkeng Utara dengan luas ±212,25 km² atau sekitar 37,47% dari luas wilayah Takalar, sedangkan kecamatan yang memiliki luas terkecil adalah Kecamatan Galesong Utara dengan luas wilayah ±15,11 km² atau sekitar 2,67% dari luas Kabupaten Takalar. Polombangkeng Utara sebagai salah satu kecamatan yang terletak di sebelah utara dan berjarak ±9 km dari Ibukota Takalar, dan Kelurahan Palleko sebagai Ibukota dari Kecamatan Polombangkeng Utara.

Adapun batas wilayah Kelurahan Palleko yaitu:

- a. Sebelah Utara berbatasan dengan Kelurahan Mattompodalle
- b. Sebelah Timur berbatasan dengan Desa Pa'rapunganta
- c. Sebelah Selatan berbatasan dengan Desa Panrannuangku
- d. Sebelah Barat berbatasan dengan Kelurahan Mallewang¹

Kelurahan Palleko sendiri memiliki tiga lingkungan diantaranya, Lingkungan Palleko I, Lingkungan Palleko II, dan Lingkungan Palleko III.

3. Visi Misi Pemerintah Kelurahan Palleko Kecamatan Polombangkeng Utara Kabupaten Takalar

Visi dari Pemerintah Kelurahan Palleko Kecamatan Polombangkeng Utara Kabupaten Takalar adalah “TERWUJUDNYA KELURAHAN PALLEKO YANG LEBIH MAJU, UNGGUL DAN SEJAHTERA”.

Sedangkan misi dari Pemerintah Kelurahan Palleko Kecamatan Polombangkeng Utara Kabupaten Takalar:

- a. Meningkatkan kualitas sumber daya manusia dan produktivitas masyarakat yang berdaya saing tinggi.
- b. Menerapkan tata kelola pemerintahan yang efektif, bersih, akuntabel dan demokratis.
- c. Meningkatkan kualitas pelayanan pemerintahan yang adil dan inklusif.
- d. Mewujudkan kemandirian ekonomi dan meratakan tingkat kesejahteraan masyarakat.

¹Dokumen Kantor Kelurahan Palleko Kecamatan Polombangkeng Utara Kabupaten Takalar Tahun 2021.

4. Struktur Organisasi Kantor Kelurahan Palleko Kecamatan Polombangkeng Utara Kabupaten Takalar

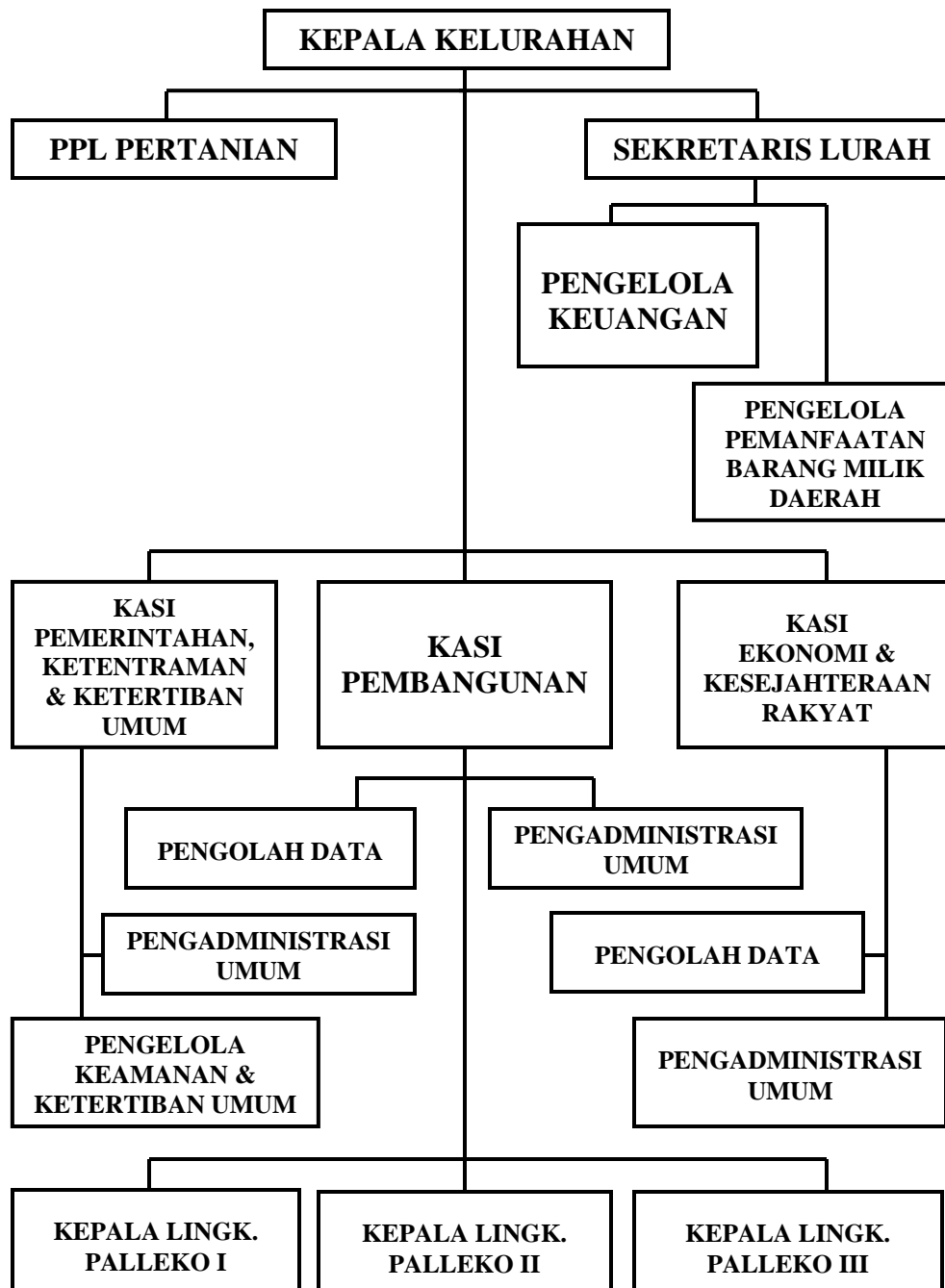

Sumber Data : Kantor Kelurahan Palleko Tahun 2021.

Keterangan:

1. Kepala Kelurahan : Hamdayani, S.Ip., M.Ap.
NIP.
2. Sekretaris Kelurahan : Nurbani Madjid
NIP. 19650904 198603 2 019
3. PPL Pertanian : Ernawati, SP
NIP. 19830415 201706 2 004
4. Pengelola Keuangan : Sumitro, SE., M.Si
NIP. 19741231 200701 1 045
5. Pengelola Pemanfaatan
Barang Milik Daerah : Suryani
NIP. 19660712 201411 2 001
6. Kasi Pemerintahan,
Ketentraman &
Ketertiban Umum : Husriadi, M.SE., M.Si
NIP. 19830504 201001 1 027
7. Pengelola Keamanan &
Ketertiban Umum : Hj. Nursani Kosang, SE
NIP. 19650904 198503 2 019
8. Pengadministrasi Umum : Hj. Sitti Hasnah
NIP. 19661231 199301 2 009
9. Kasi Pembangunan : Nurdin, SE., MM
NIP. 19730502 200904 1 001
10. Pengadministrasi Umum : Syamsuddin
NIP. 19661020 200103 1 002
11. Kasi Ekonomi &
Kesejahteraan Rakyat : Ismail, S.Sos
NIP. 19780602 200701 1 009
12. Pengolah Data : Iswardy Syah, S.Sos
NIP. 19860405 200604 1 007
13. Pengadministrasi Umum : Fatmawati
NIP. 19840218 201412 2 001
14. Kepala Lingkungan Palleko I : Subhan, S.Pd Dg. Tangnga
15. Kepala Lingkungan Palleko II : Mustamin, ST Dg. Tata

16. Kepala Lingkungan Palleko III : Arifuddin Dg. Rurung

Jumlah keseluruhan pegawai yang ada di Kantor Kelurahan Palleko Kecamatan Polombangkeng Utara Kabupaten Takalar pada tahun 2021 adalah 15 orang, 11 orang Pegawai Negeri Sipil dan 4 orang pegawai honorer.

5. Daftar Rekapitulasi Jumlah Penduduk Kelurahan Palleko Kecamatan Polombangkeng Utara Kabupaten Takalar

Tabel 1.1 Daftar jumlah penduduk Kelurahan Palleko Kecamatan Polombangkeng Utara Kabupaten Takalar

NO.	NAMA LINGKUNGAN	JUMLAH PENDUDUK		
		JUMLAH KK	LAKI-LAKI	PEREMPUAN
1.	PALLEKO I	378	618	632
2.	PALLEKO II	371	602	657
3.	PALLEKO III	199	353	346
JUMLAH		848	1573	1635

Sumber Data : Kantor Kelurahan Palleko Kecamatan Polombangkeng Utara Kabupaten Takalar Tahun 2021

B. Strategi Lurah Dalam Meningkatkan Kualitas Pelayanan Publik di Kantor Kelurahan Palleko Kecamatan Polombangkeng Utara Kabupaten Takalar

Pelayanan publik merupakan segala kegiatan dalam rangka pemenuhan kebutuhan dasar sesuai dengan hak-hak dasar setiap warga negara dan penduduk atas suatu barang, jasa, dan pelayanan administrasi yang disediakan oleh penyelenggara pelayanan yang terkait dengan kepentingan publik. Dalam penyelenggaraan pelayanan publik, aparatur pemerintah bertanggung jawab untuk memberikan pelayanan yang terbaik kepada masyarakat dalam rangka menciptakan kesejahteraan masyarakat. Masyarakat berhak untuk mendapatkan pelayanan yang terbaik dari pemerintah sehingga diperlukan strategi yang baik dan benar untuk mewujudkan

kualitas pelayanan publik karena masyarakat telah memberikan dananya dalam bentuk pembayaran pajak, retribusi, dan berbagai pungutan lainnya. Salah satu tugas pokok pemerintah yang terpenting adalah memberikan pelayanan masyarakat, karena itu organisasi pemerintah sering disebut sebagai pelayan masyarakat.

Berdasarkan penelitian di lapangan bahwa ada beberapa strategi dalam meningkatkan kualitas pelayanan publik yang dilakukan oleh Lurah di Kantor Kelurahan Palleko Kecamatan Polombangkeng Utara Kabupaten Takalar diantaranya sebagai berikut:

1. Menyediakan Fasilitas Pelayanan Publik Yang Tepat Sasaran

Penyediaan fasilitas publik oleh pemerintah Kelurahan Palleko dapat dilihat dengan dimensi *tangible* (bukti fisik). Dimensi ini merupakan kemampuan suatu penyedia layanan dalam menunjukkan eksistensinya pada masyarakat. Penampilan dan kemampuan sarana dan prasarana fisik perusahaan dan keadaan lingkungan sekitarnya adalah bukti nyata dari pelayanan yang diberikan oleh penyedia jasa yang meliputi fasilitas fisik tempat pelayanan tersebut, teknologi (peralatan dan perlengkapan yang dipergunakan) serta penampilan pegawai dalam melayani pengguna layanan. Secara singkat dapat diartikan sebagai penampilan fisik, peralatan, dan personil. Pada penelitian ini, dimensi *tangible* ditentukan oleh indikator-indikator yaitu penampilan aparatur saat melaksanakan tugas pelayanan, kenyamanan tempat melakukan pelayanan, kemudahan dalam proses pelayanan, kedisiplinan pegawai dalam melakukan pelayanan, kemudahan akses pelanggan dalam permohonan pelayanan, dan penggunaan alat bantu dalam pelayanan. Pelayanan publik di Kantor Kelurahan Palleko Kecamatan Polombangkeng Utara Kabupaten Takalar sudah menerapkan dimensi *tangible* beserta indikatornya.

Berdasarkan hasil wawancara dengan Hamdayani selaku Lurah mengatakan:

“Kami sebagai pemerintah kelurahan sangat berupaya memberikan kenyamanan dan kepuasan kepada masyarakat Kelurahan Palleko, oleh karena itu fasilitas secara fisik kami tampilkan agar masyarakat dapat melihat dan merasakan secara langsung, serta kebersihan sangat kita perhatikan dengan menyediakan peralatan kebersihan yang mumpuni di kantor.”²

Berdasarkan hasil wawancara dengan Lurah Hamdayani, kita dapat mengetahui bahwa strategi pelayanan publik yang dilakukan dengan metode ini yaitu memberikan fasilitas fisik sehingga masyarakat dapat melihat secara langsung dan merasakan manfaat bukan hanya pada proses pelayanan melainkan pada fasilitas yang diberikan oleh kantor bisa membantu masyarakat agar nyaman dan terarah pada saat dilayani dan melayani.

Berdasarkan wawancara dengan Sukmawati selaku masyarakat mengatakan bahwa:

“Dalam hal fasilitas fisik, di Kantor Kelurahan Palleko sangat antusias sebaik mungkin untuk memberikan kenyamanan masyarakat dengan memberikan fasilitas secara nyata, seperti kipas angin, kursi sehingga kami sebagai masyarakat dapat mengantri atau menunggu dengan tidak capek berdiri, serta fasilitas kebersihan yang cukup dan selalu dijaga demi kenyamanan bersama.”³

Hasil wawancara di atas dapat kita pahami bahwa fasilitas pelayanan publik pada dimensi *tangible* sangat diprioritaskan oleh pemerintah Kelurahan Palleko untuk memberikan pelayanan yang terbaik dengan memberikan fasilitas secara fisik yang memadai sesuai kebutuhan masyarakat demi terciptanya keamanan dan kenyamanan dalam proses pelayanan serta sebagai bukti nyata terhadap pelayanan yang diberikan.

²Hamdayani (38 Tahun), Lurah Palleko, *Wawancara*, Takalar, 23 Oktober 2021.

³Sukmawati (27 Tahun), Masyarakat, *Wawancara*, Takalar, 22 Oktober 2021.

2. Memberikan Pelayanan Yang Adil Kepada Masyarakat Dengan Pelayanan Yang Prima Dan Profesional

Pemberian pelayanan yang adil dan profesional dapat dilihat dengan dimensi *reability* (keandalan), dimensi ini merupakan kemampuan penyedia layanan untuk memberikan pelayanan sesuai yang dijanjikan secara tepat dan terpercaya. Keandalan dapat dilihat dari kecermatan dalam melayani, kemampuan, dan keahlian pegawai dalam menggunakan alat bantu dalam proses pelayanan. Keandalan merupakan kemampuan memberi layanan yang dijanjikan dengan segera, akurat, dan memuaskan. Pada penelitian ini, dimensi *reability* ditentukan oleh indikator-indikator yaitu kecermatan pegawai dalam melayani pengguna layanan, kelurahan memiliki standar yang jelas atau tidak, kemampuan pegawai dalam menggunakan alat bantu dalam proses pelayanan. Pelayanan publik di Kantor Kelurahan Palleko Kecamatan Polombangkeng Utara Kabupaten Takalar sudah menerapkan dimensi *reability* sesuai dengan indikator-indikator dimensi tersebut.

Berdasarkan hasil wawancara dengan staf pengadministrasi umum Fatmawati mengatakan:

“Dalam pemberian pelayanan kami sudah semaksimal mungkin lakukan untuk memberikan kinerja terbaik kami di kantor ini sesuai yang dijanjikan secara tepat dan tepat. Kemudahan masyarakat dalam proses pelayanan juga sangat kami prioritaskan sehingga kami mampu mengakomodir semua pelayanan dengan baik dan mudah.”⁴

Hasil wawancara di atas dapat diketahui bahwa staf pengadministrasi tersebut sudah memberikan pelayan semaksimal mungkin kepada msyarakat secara tepat dan tepat, namun terkadang pada suatu waktu staf yang dibidangnya tidak hadir atau berhalangan untuk datang ke kantor, maka yang melayani masyarakat terkadang staf yang dari bidang lain yang bukan keahliannya, maka pada pelaksanaannya masih

⁴Fatmawati (37 Tahun), Staf Pengadministrasi Umum, *Wawancara*, Takalar, 21 Oktober 2021

terdapat indikator yang belum berjalan sesuai harapan masyarakat seperti keahlian pegawai dalam menggunakan alat bantu dalam proses pelayanan karena pegawai yang ada di kantor bukan dari staf pelayanan, namun dari staf bidang lain yang ada di Kantor Kelurahan Palleko.

Berdasarkan hasil wawancara dengan Sukmawati selaku masyarakat mengatakan:

“Saya sebagai masyarakat telah merasakan pelayanan dari pihak kantor apa yang saya butuhkan secara cermat sesuai kapasitas pegawai yang bekerja di kantor, namun sering kali ada saja yang menjadi kendala diluar kendali misalnya ketika pegawai sakit dan tidak sempat hadir, terkadang pekerjaannya digantikan oleh staf lain yang bukan bidangnya sehingga hal ini menyebabkan sedikit keterhambatan pelayanan kepada kami masyarakat.”⁵

Berdasarkan hasil wawancara di atas menurut reliability, staf yang bekerja sudah memberikan pelayanan secara cepat dan tepat sesuai yang masyarakat butuhkan, namun dalam beberapa hal masih terkadang terjadi hal yang tak terduga seperti staf yang bekerja dibidangnya tidak sempat hadir kemudian staf lain menggantikannya yang bukan keahliannya sehingga pelayanan kepada masyarakat tidak maksimal.

3. Memberikan Informasi Alur Pelayanan Di Kantor Kelurahan Berupa Bagan Untuk Memudahkan Masyarakat Dalam Pelayanan

Pemberian alur pelayanan termasuk ke dalam dimensi *assurance* (jaminan) yaitu pengetahuan, kesopan santunan, dan kemampuan para pegawai pelayanan untuk menumbuhkan rasa percaya kepada pengguna layanan (masyarakat). Indikator dari dimensi tersebut terdiri dari komunikasi, kredibilitas, keamanan, kompetensi, dan sopan santun. Pelayanan publik di Kantor Kelurahan Palleko Kecamatan Polmbangkeng Utara Kabupaten Takalar sudah menerapkan dimensi *assurance*

⁵Sukmawati (27 Tahun), Masyarakat, *Wawancara*, Takalar, 22 Oktober 2021

beserta indikatornya. Penilaian kualitas pelayanan publik yang sudah berjalan sesuai harapan masyarakat antara lain pegawai memberikan jaminan tepat waktu dalam pelayanan, memberikan kejelasan dalam alur pelayanan. Jaminan yang diberikan pegawai kepada masyarakat berkaitan dengan kemampuannya menumbuhkan rasa kepercayaan yang tinggi.

Dalam hal ini Nurdin selaku Kepala Seksi Pembangunan mengatakan:

“Terkait alur pelayanan di kantor ini, kami sudah memberikan kejelasan dengan membuat bagan alur pelayanan bagi masyarakat yang ingin dilayani. Mulai proses awal pelayanan sampai selesai sehingga masyarakat dapat mudah memahami alur pelayanan di kantor kami.”⁶

Berdasarkan hasil wawancara di atas dapat dipahami bahwa di Kantor Kelurahan Palloko telah melakukan jaminan kepada masyarakat tentang alur pelayanan berupa bagan yang telah disediakan oleh pihak kantor. Oleh karena itu masyarakat dengan mudah memahami alur pelayanan sehingga minimnya terjadi kesalahan yang terkait alur dari pelayanan yang diinginkan masyarakat.

Salah satu masyarakat yang bernama Sukmawati mengatakan:

“Saya sebagai masyarakat pengguna layanan sudah memahami alur dari pelayanan di kantor kelurahan. Ada bagan yang tertempel di dinding memudahkan saya untuk mengetahui alur pelayanannya, dan jika masih merasa belum memahaminya, saya bertanya kepada staf kantor kelurahan.”⁷

Berdasarkan hasil wawancara di atas maka dapat dipahami dengan upaya yang telah dilakukan pihak kantor maka masyarakat merasa sangat terbantu dengan adanya bagan alur pelayanan tersebut. Masyarakat sudah sedikit memahami alur pelayanan tanpa merasa bingung ketika ingin dilayani di Kantor Kelurahan Palloko.

⁶Nurdin (48 Tahun), Kepala Seksi Pembangunan, *Wawancara*, Takalar, 21 Oktober 2021

⁷Sukmawati (27 Tahun), Masyarakat, *Wawancara*, Takalar, 22 Oktober 2021

Hal ini sejalan dengan dengan kajian teori pada bab sebelumnya yang dikemukakan oleh Robbins dan Coulter bahwa pengertian dari struktur/bagan organisasi adalah sebuah kerangka kerja formal organisasi yang dengan perangkat kerja itu tugas-tugas pekerjaan dibagi-bagi, dikelompokkan, dan dikoordinasikan. Bagan organisasi adalah diagram yang menyapaikan struktur internal perusahaan secara visual dengan menjelaskan peran, tanggung jawab antar individu dalam suatu organisasi. Hal ini juga sejalan yang dikemukakan oleh Parasuraman dan Berry bahwa yang menjadi dimensi pokok dalam kualitas pelayanan publik yaitu, *Tangible* atau bukti fisik, merupakan penampilan fisik, peralatan, personal, dan media komunikasi dalam pelayanan. Penampilan dan kemampuan sarana dan prasarana fisik perusahaan dan keadaan lingkungan sekitarnya adalah bukti nyata dari pelayanan yang diberikan oleh pemberi jasa. Yang meliputi fasilitas (gedung, dan lain sebagainya), perlengkapan dan peralatan yang digunakan (teknologi), serta penampilan pegawainya. *Reliability* atau keandalan, merupakan kemampuan organisasi untuk memberikan pelayanan sesuai yang dijanjikan secara akurat dan terpercaya. Kinerja harus sesuai dengan harapan pelanggan yang berarti ketepatan waktu, pelayanan yang sama untuk semua pelanggan tanpa kesalahan, sikap yang simpatik, dan dengan akurasi yang tinggi. *Assurance* atau jaminan dan kepastian, yaitu pengetahuan, kesopansantunan, dan kemampuan para pegawai perusahaan untuk menumbuhkan rasa percaya para pelanggan kepada perusahaan. Terdiri dari beberapa komponen antara lain, komunikasi (*communication*), kredibilitas (*credibility*), keamanan (*security*), kompeten (*competence*), dan sopan santun (*courtesy*).

Bagan organisasi memperlihatkan adanya saling keterkaitan berbagai posisi pada suatu organisasi dalam pengertian wewenang dan tanggung jawabnya, pada dasarnya terdapat tiga pola organisasi yaitu organisasi lini, organisasi fungsional, dan organisasi lini dan staf. Persamaan yang dikemukakan oleh Robbins dan Coulter, dan penelitian ini yaitu membahas bagan organisasi. Adapun perbedaannya yaitu pengertian dari struktur/bagan organisasi adalah sebuah kerangka kerja formal organisasi yang dengan perangkat kerja itu tugas-tugas pekerjaan dibagi-bagi, dikelompokkan, dan dikoordinasikan. Sedangkan pada penelitian ini pemberian alur pelayanan termasuk ke dalam dimensi *assurance* (jaminan) yaitu pengetahuan, kesopanan santunan, dan kemampuan para pegawai pelayanan untuk menumbuhkan rasa percaya kepada pengguna layanan (masyarakat). Indikator dari dimensi tersebut terdiri dari komunikasi, kredibilitas, keamanan, kompetensi, dan sopan santun.

C. Faktor Pendukung dan Penghambat Yang Dihadapi Oleh Lurah Dalam Meningkatkan Kualitas Pelayanan Publik Di Kantor Kelurahan Palleko Kecamatan Polombangkeng Utara Kabupaten Takalar

Disetiap kegiatan yang kita lakukan pasti terdapat kelebihan dan kekurangan, begitupun dengan pelayanan publik pasti ada yang menjadi pendukung yang dapat meningkatkan kualitas pelayanan publik, dan ada yang menjadi penghambat dalam meningkatkan kualitas pelayanan publik.

1. Faktor Pendukung

Faktor Pendukung dalam meningkatkan kualitas pelayanan publik di Kantor Kelurahan Palleko Kecamatan Polombangkeng Utara Kabupaten Takalar adalah sebagai berikut:

a. Tersedianya Alat Pelayanan Di Kantor Kelurahan

Ketersediaan alat pelayanan menjadi salah satu hal yang penting dalam hal pelayanan karena dengan adanya peralatan yang memadai maka pelayanan kepada masyarakat akan lebih mudah sehingga menimbulkan adanya kepuasan yang dirasakan oleh masyarakat.

Berdasarkan wawancara bersama dengan Hamdayani selaku lurah mengenai kelengkapan peralatan, beliau mengatakan:

“Peralatan di kantor ini sudah kami sediakan untuk dipakai melayani masyarakat. Seperti halnya dengan menyediakan komputer dan printer untuk memudahkan staf untuk melayani masyarakat, menyediakan kursi bagi masyarakat untuk duduk dan antri ketika ingin mengurus di kantor. Kami juga menyediakan aula apabila ada penyampaian penting yang ingin disampaikan kepada masyarakat.”⁸

Berdasarkan wawancara dengan staf pengadministrasi umum bernama Fatmawati, beliau mengatakan:

“Dengan adanya komputer, saya merasa terbantu dalam hal melayani masyarakat. Apabila berkas yang sudah diprint dan diarsipkan hilang, maka masih ada filenya yang tersimpan di komputer jadi tidak perlu membuat ulang persuratan ataupun berkas lainnya yang hilang tersebut.”⁹

Berdasarkan wawancara tersebut, maka dapat dipahami bahwa Pemerintah Kelurahan Palleko sudah memberikan peralatan yang memadai, baik untuk staf yang bekerja di kantor maupun masyarakat Palleko yang ingin dilayani di kantor. Dalam hal peralatan pelayanan, pemerintah sudah menyediakan komputer dan kursi yang cukup untuk pegawai dan masyarakat yang membutuhkan peralatan tersebut.

b. Keramahan Dan Kesopanan Staf Dalam Melayani Masyarakat

⁸Hamdayani (38 Tahun), Lurah Palleko, *Wawancara*, Takalar, 23 Oktober 2021

⁹Fatmawati (37 Tahun), Staf Pengadministrasi Umum, *Wawancara*, Takalar, 21 Oktober 2021.

Salah satu hal penting untuk meningkatkan kualitas pelayanan publik di kantor kelurahan adalah keramahan dan kesopanan pegawai kepada masyarakat maupun kepada anggota pemerintahan yang lain. Dengan keramahan yang diterapkan staf maka dapat menimbulkan hal positif kepada masyarakat, seperti kepuasan dalam hal pelayanan yang masyarakat butuhkan.

Dalam sebuah wawancara dengan Nurbani Madjid selaku Sekretaris Lurah mengatakan:

“Kami memprioritaskan keramahan dan kesopanan kepada masyarakat yang ingin dilayani agar proses dari pelayanan yang diberikan dapat diterima baik oleh masyarakat, sehingga minimnya terjadi kesalahpahaman terkait pelayanan tersebut.”¹⁰

Dari wawancara di atas dapat dipahami bahwa pemerintah kelurahan senantiasa bersikap ramah dan sopan kepada masyarakat yang ingin dilayani di Kantor Kelurahan Palleko, agar pelayanan yang diberikan dapat berjalan secara maksimal.

Begitu pula wawancara dengan sebagai masyarakat bernama Sukmawati mengatakan:

“Ketika saya ingin mengurus di kantor kelurahan, staf yang ada di sana selalu bersikap ramah dan sopan sehingga saya merasa puas dan bahagia terhadap pelayanan yang diberikan pemerintah kelurahan. Mereka selalu memberikan penjelasan yang baik dan jelas terhadap pelayanan yang saya butuhkan.”¹¹

Berdasarkan wawancara di atas dapat dipahami bahwa pemerintah Kelurahan Palleko selalu bersikap ramah dan sopan kepada masyarakat agar pelayanan yang diberikan dapat berjalan dengan secara maksimal. Dengan keramahan dan kesopanan

¹⁰Nurbani Madjid (56 Tahun), Sekretaris Lurah Palleko, *Wawancara*, Takalar 21 Oktober 2021

¹¹Sukmawati (27 Tahun), Masyarakat, *Wawancara*, Takalar, 22 Oktober 2021.

juga maka masyarakat dapat merasakan kepuasan dalam hal pelayanan yang diberikan pemerintah kelurahan.

c. Terjalinnnya Hubungan Kerjasama Antar Anggota Pemerintahan

Selain bersikap ramah dan sopan, hal yang tak kalah penting adalah adanya kerjasama antar anggota organisasi terlebih jika organisasi tersebut adalah instansi pemerintah yang memiliki prioritas kerja untuk masyarakat.

Dalam sebuah wawancara Kepala Seksi Pembangunan yang bernama Nurdin mengatakan:

“Kami di kantor merasa diringkan dalam memberikan pelayanan karena terjalinnnya kerjasama antar pelayan masyarakat di kelurahan, setiap melakukan sesuatu kami senantiasa memegang prinsip kerjasama agar sesuatu yang berat bisa menjadi ringan.”¹²

Berdasarkan wawancara dengan Staf Pengadministrasi Umum Fatmawati mengatakan:

“Tentunya kami di sini selalu menjaga hubungan kerjasama antar anggota pemerintahan untuk melayani masyarakat. Dengan kerjasama kami selalu merasa lebih dekat dan akrab antar sesama anggota, dan juga pekerjaan lebih mudah dan cepat selesainya.”¹³

Berdasarkan wawancara di atas maka dapat dipahami bahwa aparatur/anggota pemerintahan selalu menjalin hubungan kerjasama dalam melayani masyarakat sehingga pekerjaan menjadi lebih ringan dan mudah.

Jadi dapat dijelaskan bahwa yang menjadi faktor pendukung dalam meningkatkan kualitas pelayanan publik di Kantor Kelurahan Palleko Kecamatan Polombangkeng Utara Kabupaten Takalar adalah:

¹²Nurdin (48 Tahun), Kepala Seksi Pembangunan, *Wawancara*, Takalar, 21 Oktober 2021.

¹³Fatmawati (37 Tahun), Staf Pengadministrasi Umum, *Wawancara*, Takalar, 21 Oktober 2021.

- a. Ketersediaan Alat Pelayanan Di Kantor Kelurahan
- b. Keramahan Dan Kesopanan Staf Dalam Melayani Masyarakat
- c. Terjalannya Hubungan Kerjasama Antar Anggota Pemerintahan

Hal ini sejalan dengan kajian teori pada bab sebelumnya yang dikemukakan oleh Widjaja bahwa dalam melaksanakan tugasnya, lurah dan perangkat lurah wajib menyelenggarakan kerjasama, baik dalam lingkungannya maupun dengan organisasi lainnya sesuai dengan tugas pokoknya masing-masing. Dengan adanya struktur dan fungsi pemerintah kelurahan diharapkan mampu memberikan pelayanan dan melaksanakan tugas dan kewajiban sebagai abdi masyarakat dan abdi negara. Sehingga terdapat koordinasi dalam menjalankan tugas dan fungsi tersebut. Artinya bahwa aparatur kelurahan dalam melaksanakan tugas dan fungsinya dapat melakukan kerjasama. Persamaan yang dikemukakan oleh Widjaja dan penelitian ini yaitu sama-sama membahas tentang kerjasama dalam pemerintahan. Adapun perbedaannya yaitu dalam melaksanakan tugasnya, lurah dan perangkat lurah wajib menyelenggarakan kerjasama, baik dalam lingkungannya maupun dengan organisasi lainnya sesuai dengan tugas pokoknya masing-masing. Sedangkan pada penelitian ini membahas tentang hubungan kerjasama antar anggota pemerintahan yang ada di Kantor Kelurahan Palleko Kecamatan Polombangkeng Utara Kabupaten Takalar.

2. Faktor Penghambat

Adapun yang menjadi faktor penghambat dalam meningkatkan kualitas pelayanan publik di Kantor Kelurahan Palleko Kecamatan Polombangkeng Utara Kabupaten Takalar antara lain:

a. Profesionalitas Kerja Staf

Pada wawancara bersama Kepala Seksi Pembangunan bernama Nurdin mengatakan:

“Kami terkadang mengalami kendala ketika staf yang bertugas dipelayanan administrasi tidak hadir, apakah itu sakit atau ada acara sehingga tidak sempat ke kantor. Jadi kami yang menggantikannya ketika ada masyarakat yang ingin dilayani. Kendala yang sering kami alami seperti file berkas yang belum kami tahu lokasi foldernya sehingga pelayanan sedikit terlambat.”¹⁴

Berdasarkan wawancara dengan masyarakat bernama Sukmawati mengatakan:

“Pernah ketika saya mengurus berkas di kantor kelurahan pada saat itu staf yang bertugas dibagian administrasi tidak hadir, oleh karena itu staf lain yang menggantikannya. Staf tersebut masih kurang memahami dalam menjalankan komputer sehingga pelayanannya agak terlambat.”¹⁵

Dari wawancara tersebut dapat dipahami bahwa staf lain yang bukan bertugas di bidang administrasi masih belum terlalu memahami pengelolaan dalam melayani masyarakat, seperti tempat file yang tersimpan yang dibutuhkan masyarakat sehingga pelayanan agak terlambat.

b. Kesadaran Masyarakat

Berdasarkan wawancara dengan Hamdayani selaku lurah menjelaskan:

“Untuk faktor penghambat juga termasuk kesadaran masyarakat, hal ini ditunjukkan masih banyak masyarakat yang ingin mengurus tanpa mempersiapkan segala sesuatu dengan lengkap dan terkadang sebagian dari mereka meminta segala pengurusannya selesai dengan cepat dan instan.”¹⁶

Berdasarkan wawancara di atas maka dipahami bahwa kurangnya kesadaran masyarakat untuk mempersiapkan segala sesuatu yang berkaitan dengan pengurusan pelayanan di kantor kelurahan. Ada beberapa dari mereka yang ingin urusannya cepat

¹⁴Nurdin (48 Tahun), Kepala Seksi Pembangunan, *Wawancara*, Takalar, 21 Oktober 2021.

¹⁵Sukmawati (27 Tahun), Masyarakat, *Wawancara*, Takalar, 22 Oktober 2021.

¹⁶Hamdayani (38 Tahun), Lurah Palleko, *Wawancara*, Takalar, 23 Oktober 2021.

selesai dan instan, terkadang ada pengurusan tidak bisa diselesaikan dalam satu hari, melainkan membutuhkan waktu beberapa hari.

Pada wawancara staf pengadministrasi umum Ibu Fatmawati berkata:

“Terkadang masyarakat datang mengurus tidak memperhatikan langkah-langkah dari pelayanan yang ada di kantor kelurahan. Ada juga masyarakat yang ingin diselesaikan urusannya secara tergesa-gesa dan tidak antri, sehingga membuat staf kantor kelurahan kerepotan.”¹⁷

Berdasarkan wawancara di atas, masyarakat terkadang tidak mau antri dan terburu-buru untuk diberikan pelayanan oleh staf sehingga dapat mengganggu dari proses pelayanan yang ada di kantor kelurahan. Sedangkan pelayanan merupakan suatu hal yang penting dalam pemerintah kelurahan karena masyarakat membutuhkan pemerintah untuk mengurus berkas yang ada sesuai keperluannya.

Jadi dapat dipahami bahwa faktor penghambat dalam meningkatkan kualitas pelayanan publik di Kantor Kelurahan Palleko Kecamatan Polombangkeng Utara Kabupaten Takalar adalah:

- a. Profesionalitas Kerja Staf
- b. Kesadaran Masyarakat

Hal ini sejalan dengan kajian teori pada bab sebelumnya yang dikemukakan oleh Parasuraman dkk bahwa ada 4 (empat) jurang perintah yang menjadi kendala dalam pelayanan publik yaitu, ketidaktahuan akan apa yang diharapkan oleh pelanggan, standar kualitas layanan yang salah, gap performansi layanan, dan etika janji-janji yang tidak sesuai. Pelayanan berkualitas atau pelayanan prima yang berorientasi pada pelanggan sangat tergantung pada kepuasan pelanggan. Salah satu ukuran keberhasilan menyajikan pelayanan yang berkualitas sangat tergantung pada

¹⁷Fatmawati (37 Tahun), Staf Pengadministrasi Umum, *Wawancara*, Takalar, 21 Oktober 2021

tingkat kepuasan pelanggan yang dilayani. Pendapat tersebut berorientasi kepada pelayanan eksternal, dari perspektif pelanggan, lebih utama atau lebih didahulukan apabila ingin mencapai kinerja pelayanan yang berkualitas.

Sebagai organisasi pemerintah yang mempunyai tugas pokok memberikan pelayanan kepada masyarakat dituntut memiliki aparatur kelurahan yang mempunyai kemampuan dalam melaksanakan tugas dan fungsinya agar pelaksanaan pelayanan kepada masyarakat terlaksana secara optimal sehingga tidak ada lagi keluhan dari masyarakat atas pelayanan yang diberikan. Pelayanan pada hakikatnya adalah serangkaian kegiatan, karena itu ia merupakan proses. Sebagai proses, pelayanan berlangsung secara rutin dan berkesinambungan, meliputi seluruh kehidupan orang dalam masyarakat. Menurut Moenir mengemukakan bahwa pelaksanaan pelayanan dapat diukur, oleh karena itu dapat ditetapkan standar yang baik dalam hal waktu yang diperlukan maupun hasilnya. Persamaan yang dikemukakan oleh Parasuraman dkk dengan penelitian ini yaitu sama-sama membahas tentang kendala atau hambatan yang ada dalam proses pelayanan publik di masyarakat. Adapun perbedaannya yaitu Parasuraman dkk mengemukakan bahwa ada 4 (empat) jurang perintah yang menjadi kendala dalam pelayanan publik yaitu, ketidaktahuan akan apa yang diharapkan oleh pelanggan, standar kualitas layanan yang salah, gap performansi layanan, dan etika janji-janji yang tidak sesuai. Sedangkan pada penelitian ini yang menjadi penghambat dalam pelayanan publik yaitu profesionalitas staf dalam memberi pelayanan kepada masyarakat, dan kesadaran masyarakat ketika mengurus serta ingin dilayani di kantor kelurahan.

BAB V

PENUTUP

A. Kesimpulan

Berdasarkan hasil penelitian tentang Strategi Lurah Dalam Meningkatkan Kualitas Pelayanan Publik di Kantor Kelurahan Palleko Kecamatan Polombangkeng Utara Kabupaten Takalar, dapat ditarik kesimpulan:

1. Strategi lurah dalam meningkatkan kualitas pelayanan publik di Kantor Kelurahan Palleko Kecamatan Polombangkeng Utara Kabupaten Takalar yakni memenuhi dimensi strategi. Dengan menyediakan fasilitas pelayanan publik yang tepat sasaran, memberikan pelayanan yang adil kepada masyarakat dengan pelayanan yang prima dan profesional, dan memberikan informasi alur pelayanan di kantor kelurahan berupa bagan untuk memudahkan masyarakat dalam pelayanan.
2. Faktor pendukung dalam meningkatkan kualitas pelayanan publik di Kantor Kelurahan Palleko Kecamatan Polombangkeng Utara Kabupaten Takalar adalah ketersediaan alat pelayanan di kantor kelurahan, keramahan dan kesopanan staf dalam melayani masyarakat, serta terjalinnya hubungan yang baik antar anggota pemerintahan. Faktor penghambat dalam meningkatkan kualitas pelayanan publik adalah profesionalitas kerja staf dan kesadaran masyarakat.

B. Implikasi Penelitian

1. Diharapkan kepada pemerintah kelurahan dalam melaksanakan tugas sebagai pelayanan publik agar tetap selalu menyediakan fasilitas pelayanan publik, memberikan pelayanan yang adil kepada masyarakat dengan pelayanan prima dan profesional, serta tetap memberikan kejelasan tentang alur pelayanan yang ada di kantor kelurahan.
2. Dengan adanya hambatan dalam melakukan pelayanan kepada masyarakat, diharapkan pemerintah kelurahan dapat menghadapinya dan mencari solusi dalam memberikan pelayanan publik tersebut.

DAFTAR PUSTAKA

Al-Qur'anul Karim

- Ahmad. *Manajemen Strategis*. Makassar: Nas Media Pustaka, 2020.
- Arifin, Muhammad. "Strategi Manajemen Perubahan Dalam Meningkatkan Disiplin Di Perguruan Tinggi". *Edutech* 3, no. 1 (Maret, 2017): h. 118-119.
- Azizah, Luluk Nurul, *Total Quality Management*. Bandung: Media Sains Indonesia, 2021.
- Debby Rizani, Mohammad. *Pengelolaan Sanitasi Permukiman Wilayah Perkotaan Dengan Pendekatan Teknokratik Dan Partisipatif (Teknoparti)*. Surabaya: Media Sahabat Cendekia, 2019.
- Departemen Pendidikan Nasional. *Kamus Besar Bahasa Indonesia*. Jakarta: Pusat Bahasa, 2008.
- Dwiyanto, Agus. *Manajemen Pelayanan Publik: Peduli Inklusif Dan Kolaborasi*. Yogyakarta: Gadjah Mada University Press, 2018.
- H.A.W Widjaja. *Pemerintahan Desa/Marga*, Jakarta: PT. Raja Grafindo Persada, 2001.
- Hutagalung, Simon Sumanjoyo. *Membangun Inovasi Pemerintah Daerah*. Yogyakarta: Deepublish, 2018.
- Ismail, *Manajemen Strategis Sektor Publik*, Pasuruan: Penerbit Qiara Media, 2020.
- Kementerian Agama RI. *Al-Qur'an dan Terjemahnya*
- Masdar, Sjahrazad. *Manajemen Sumber Daya Manusia Berbasis Kompetensi Untuk Pelayanan Publik*. Surabaya: Airlangga University Press, 2009.
- Mamik. *Metodologi Kualitatif*. Sidoarjo: Zifatama Publisher, 2015.
- Moenir, HAS. *Manajemen Pelayanan Umum di Indonesia*. Jakarta: PT. Bumi Aksara, 2002.
- Nugroho, Riant. *Administrasi Pemerintahan Desa Bagian 4: Pelayanan Publik*. Jakarta: Elex Media Komputindo, 2021.
- Nurdin, Ismail. *Etika Pemerintahan Norma, Konsep, dan Praktek bagi Penyelenggara Pemerintahan*. Yogyakarta: Lintang Rasi Aksara Books, 2017.
- Pasolong, Harbani. *Teori Administrasi Publik*. Bandung: Alfabeta, 2011.
- Pandiangan, Anjani Putri Belawati. *Penelitian Tindakan Kelas (Sebagai Upaya Peningkatan Kualitas Pembelajaran, Profesionalisme Guru dan Kompetensi Belajar Siswa)*. Sleman: Budi Utama, 2019.
- Prasetyaningrum, Susanti. *Observasi: Teori dan Aplikasi dalam Psikologi*. Malang: Universitas Muhammadiyah Malang, 2018.
- Pupu Saeful Rahmat. *Strategi Belajar Mengajar*. Surabaya: Copindo Media Pustaka, 2019.
- Rahmadana, Muhammad Fitri. *Pelayanan Publik*. Yayasan Kita Menulis. 2020.

- Ramli, Muhammad. *Manajemen Pelayanan Publik Berbasis Kemanusiaan*. Makassar: Alauddin University Press, 2013.
- Ratminto. *Manajemen Pelayanan*, Yogyakarta: Pustaka Pelajar, 2007.
- Ritonga, Zuriani, *Buku Ajar Manajemen Strategi (Teori Dan Aplikasi)*. Sleman: Deepublish, 2020.
- Rukin, *Metodologi Penelitian Kualitatif*. Takalar: Yayasan Ahmar Cendekia Indonesia, 2019.
- Salusu, J. *Pengambilan Keputusan Stratejik untuk Organisasi Publik dan Organisasi Nonprofit*. Jakarta: Grasindo, 2004.
- Sellang, Kamaruddin. *Strategi Dalam Peningkatan Kualitas Pelayanan Publik*. Purworejo: Qiara Media, 2019.
- Shihab, M. Quraish. *Tafsir Al-Mishbah*. Jakarta: Lentera Hati, 2002.
- Siyoto, Sandu. *Dasar Metodologi Penelitian*. Sleman: Literasi Media Publishing, 2015.
- Soebardhy. *Kapita Selekta Metodologi Penelitian*. Pasuruan: CV. Penerbit Qiara Media, 2020.
- Suhardi, “*Pemahaman Manajemen Pedesaan Pada Perangkat Desa di Wilayah Kecamatan Semen Kabupaten Kediri*”, *Skripsi Kediri*: Fakultas Ekonomi, Universitas Nusantara PGRI, 2015.
- Sulila, Ismet. *Implementasi Dimensi Layanan Publik Dalam Konteks Otonomi Daerah*. Sleman: Deepublish, 2015.
- Tjandra, Riawan. *Hukum Administrasi Negara*. Jakarta: Sinar Grafika, 2018.
- Widiastuti, Ika, *Strategi Pengentasan Kemiskinan Melalui Kemandirian Pangan Dalam Perspektif Kebijakan Publik*. Sumatera Barat: Insan Cendekia Mandiri, 2021.
- Winge Adindo, Apri. *Kewirausahaan Dan Studi Kelayakan Bisnis Untuk Memulai Dan Mengelola Bisnis*. Sleman: Penerbit Deepublish. 2021.
- Witara, Ketut. *Cara Memahami Sistem Manajemen Mutu*. Sukabumi: CV Jejak, 2018.
- Nurul Aliah, “Strategi Peningkatan Pelayanan Melalui Website Pada UP-P2T BKPM Provinsi Sulawesi Selatan”, <http://nurulaliah.blogspot.co.id/2016/strategi-peningkatan-pelayanan-melalui-website-pada-upt-p2t-bkpm-provinsi-sulawesi-selatan.html>. Diakses pada tanggal 15 Juni 2021
- Kelurahan”, <https://id.m.wikipedia.org/wiki/Kelurahan> Diakses pada tanggal 15 Juni 2021
- Rayyan Abizam Trenggono, “Strategi Peningkatan Kualitas Pelayanan Publik di Kantor Kecamatan Sobang Kabupaten Lebak Provinsi Banten”, Blog Rayyan Abizam Trenggono. <http://rayyanabizam.blogspot.co.id/strategi-peningkatan-kualitas-pelayanan.html>. Diakses pada tanggal 15 Juni 2021

**L
A
M
P
I
R
A
N**



KEMENTERIAN AGAMA REPUBLIK INDONESIA
UNIVERSITAS ISLAM NEGERI ALAUDDIN MAKASSAR
FAKULTAS DAKWAH DAN KOMUNIKASI

Kampus I : Jl. Sultan Alauddin No 53 Makassar
Kampus II : Jl. H. M. Yasin Limpo No. 36 Romang polong-Gowa ☎ (0411) 841879
Email : fdk@uin-alauddin.ac.id Website: fdk.uin-alauddin.ac.id

Nomor : B-3870 /Un.06/FDK.I/TL.00/9/2021
Sifat : Penting
Lamp : 1 (Satu) Rangkap
Hal : *Permohonan Izin Penelitian*

Gowa, 24 September 2021

Kepada
Yth. Gubernur Prov. Sulawesi-Selatan
Cq. Kepala UPT, P2T, BKPM, Prov. Sul-Sel.

Di
Makassar

Assalamu Alaikum Wr.Wb

Dengan hormat disampaikan bahwa mahasiswa UIN Alauddin Makassar yang tersebut namanya dibawah ini :

Nama : Andi Syahrul Ramadhan Asnas
NIM : 50400117100
Tingkat/Semester : IX (Sembilan)
Fakultas/Jurusan : Dakwah & Komunikasi / Manajemen Dakwah

Bermaksud melakukan penelitian dalam rangka menyusun skripsi yang berjudul "Strategi Lurah Dalam Meningkatkan Kualitas Pelayanan Publik di Kantor Kelurahan Palleko Kecamatan Polombangkeng Utara Kabupaten Takalar" Sebagai salah satu syarat untuk memperoleh gelar Sarjana

Dosen Pembimbing : 1. Dr. H. Misbahuddin, M.Ag
2. Dr. Hamriani, S.Sos.I., M.Sos.I

Untuk maksud tersebut kami mengharapkan kiranya mahasiswa yang bersangkutan dapat diberikan izin untuk mengadakan penelitian di Kantor Kelurahan Palleko Kecamatan Polombangkeng Utara Kabupaten Takalar dari tanggal 29 September s.d. 29 Oktober 2021.

Demikian, atas kerjasamanya diucapkan terima kasih.

Wassalam
Dekan

Dr. Firdaus Muhammad, MA
NIP. 19760220 200501 1 002

Tembusan :
1. Rektor UIN Alauddin Makassar
2. Mahasiswa
3. Arsip



PEMERINTAH PROVINSI SULAWESI SELATAN
DINAS PENANAMAN MODAL DAN PELAYANAN TERPADU SATU PINTU
BIDANG PENYELENGGARAAN PELAYANAN PERIZINAN

Nomor : 21803/S.01/PTSP/2021
Lampiran :
Perihal : Izin Penelitian

Kepada Yth.
Bupati Takalar

di-
Tempat

Berdasarkan surat Dekan Fak. Dakwah dan Komunikasi UIN Alauddin Makassar Nomor : B-3870/Un.06/FDK.1/PP.00.9/09/2021 tanggal 24 September 2021 perihal tersebut diatas, mahasiswa/peneliti dibawah ini:

Nama : ANDI SYAHRUL RAMADHAN ASMAS
Nomor Pokok : 50400117100
Program Studi : Manajemen Dakwah
Pekerjaan/Lembaga : Mahasiswa(S1)
Alamat : J. H. M. Yasin Limpo No. 36, Samata Gowa

Bermaksud untuk melakukan penelitian di daerah/kantor saudara dalam rangka penyusunan Skripsi, dengan judul:

" STRATEGI LURAH DALAM MENINGKATKAN KUALITAS PELAYANAN PUBLIK DI KANTOR
KELURAHAN PALLEKO KECAMATAN POLOMBANGKENG UTARA KABUPATEN TAKALAR "

Yang akan dilaksanakan dari: Tgl. 04 Oktober s/d 04 November 2021

Sehubungan dengan hal tersebut diatas, pada prinsipnya kami menyetujui kegiatan dimaksud dengan ketentuan yang tertera di belakang surat izin penelitian.

Dokumen ini ditandatangani secara elektronik dan Surat ini dapat dibuktikan keasliannya dengan menggunakan barcode.

Demikian surat izin penelitian ini diberikan agar dipergunakan sebagaimana mestinya.

Ditertibkan di Makassar
Pada tanggal : 04 Oktober 2021

A.n. GUBERNUR SULAWESI SELATAN
KEPALA DINAS PENANAMAN MODAL DAN PELAYANAN TERPADU
SATU PINTU PROVINSI SULAWESI SELATAN
Selaku Administrator Pelayanan Perizinan Terpadu

H. H. DENNY IRAWAN SAARDI, M.Si
Pangkat : Pembina Utama Madya
Np : 19620624 196003 1 003

Lampiran: 10
1. Dekan Fak. Dakwah dan Komunikasi UIN Alauddin Makassar @ Makassar.
2. Revisi

DMSP PTSP 04.10.2021



Jl. Bosqemville No.5 Telp. (0411) 441077 Fax. (0411) 440936
Website : <http://smap.sulselprov.go.id> Email : ptso@sulselprov.go.id
Makassar 90231





**PEMERINTAH KABUPATEN TAKALAR
DINAS PENANAMAN MODAL, PELAYANAN
TERPADU SATU PINTU, TENAGA KERJA DAN TRANSMIGRASI**

Jl. Jenderal Sudirman No 26 Telp (0418) 323291 Kab. Takalar

Takalar, 11 Oktober 2021

Nomor : 354/TP-DM/PSPTK/TRANS/2021
Lamp. : -
Perihal : Tgl Penelitian

K e p a d a
Yth. Lurah Palleko
Di-
Takalar

Berdasarkan Surat Dekan Fakultas Dakwah dan Komunikasi Universitas Islam Negeri Alauddin Makassar Nomor : B-38703/U/06/FDK/TKL/00/9/2021, tanggal 24 September 2021, perihal Izin Penelitian dan Surat Rekomendasi Kepala Kantor Kesbangpol dan Politik Kabupaten Takalar Nomor : 070/340/KK/PP/2021 tanggal 08 Oktober 2021, dengan ini disampaikan bahwa:

Nama : ANDI SYAHRUL RAMAEBRIAN ASSAN
Tempat Tanggal Lahir : Sidrap, 21 Desember 1998
Jenis Kelamin : Laki - Laki
Pekerjaan/Lembaga : Mahasiswa (SI) UIN Alauddin Makassar
Alamat : Bolamallampang Maranggepo Kab. Wajo

Bermaksud akan mengadakan penelitian di kantor/instansi/wilayah kerja Bapak/Ibu dalam Rangka Penyusunan *Skripsi* dengan judul:

**"STRATEGI LURAH DALAM MENINGKATKAN KUALITAS PELAYANAN PUBLIK DI
KANTOR KELURAHAN PALLEKO KECAMATAN POLONGBANGKUNG UTARA
KABUPATEN TAKALAR"**

Yang akan dilaksanakan : 04 Oktober s.d 04 November 2021
Pengikat / Peserta : -

Selubungan dengan hal tersebut di atas pada prinsipnya kami menyetujui kegiatan dimaksud dengan ketentuan sbb:

1. Sebelum dan sesudah melaksanakan kegiatan dimaksud kepada yang bersangkutan harus melapor kepada Bupati Takalar Up. Kepala Dinas Penanaman Modal dan Pelayanan Terpadu Satu Pintu, Tenaga Kerja dan Transmigrasi Kab. Takalar ;
2. Penelitian tidak menyimpang dari ketentuan yang berlaku ;
3. Mematuhi semua Peraturan Perundang-Undangan yang berlaku dan Adat Istiadat setempat ;
4. Menyediakan 1 (satu) exemplar foto copy hasil *Skripsi* Kepada Bupati Takalar Up. Kepala Dinas Penanaman Modal dan Pelayanan Terpadu Satu Pintu Tenaga Kerja dan Transmigrasi Kab. Takalar ;
5. Surat pemberitahuan penelitian ini dicabut kembali dan dinyatakan tidak berlaku, apabila ternyata pemegang tidak mematuhi ketentuan tersebut diatas.

Demikian disampaikan kepada saudara untuk diketahui dan seperluasnya



Dinas
H. SOE S. Sen., M. Si

Pembina Tk. I

NIP. : 19731220 200003 1 009

Tembusan : disampaikan kepada Yth.

1. Bupati Takalar di Takalar (sebagai laporan);
2. Kepala Kantor Kesbangpol Kab. Takalar di Takalar;
3. Kepala Bapelitbang Kab. Takalar di Takalar;
4. Dekan Fakultas Dakwah dan Komunikasi UIN Alauddin Makassar di Makassar;
5. Peringatan;

KETERANGAN WAWANCARA

A. Identitas Peneliti

Nama : Andi Syahrul Ramadhan Asnas
NIM : 50400117100
Jurusan : Manajemen Dakwah
Fakultas : Dakwah dan Komunikasi
Universitas : Universitas Islam Negeri Alauddin Makassar
Pembimbing : 1. Dr. H. Mishahuddin, M.Ag
2. Dr. Hamriani, S.Sos.I., M.Sos.I

B. Identitas Informan

Nama : HAMDAYANI, S.IP, M.AP
Jenis Kelamin : PEREMPUAN
Tempat, Tanggal Lahir : UJUNG BANGANG / 28 FEBRUARI 1983
Pendidikan : S2
Pekerjaan/Jabatan : PNS / LURAH KALLEKO
No.Hp : 085341911516
Alamat : DURI PALLANGA MAS BLOK C NO.10

Takalar, Oktober 2021

HAMDAYANI, S.IP, M.AP

KETERANGAN WAWANCARA

A. Identitas Peneliti

Nama : Andi Syahrul Ramadhan Asnas
NIM : 50400117100
Jurusan : Manajemen Dakwah
Fakultas : Dakwah dan Komunikasi
Universitas : Universitas Islam Negeri Alauddin Makassar
Pembimbing : 1. Dr. H. Misbahuddin, M.Ag
2. Dr. Hamriani, S.Sos.I, M.Sos.I

B. Identitas Informan

Nama : NURBANI MAJID.
Jenis Kelamin : PEREMPUAN
Tempat, Tanggal Lahir : TAKALAR, 04-09-1965
Pendidikan : SMA
Pekerjaan/Jabatan : SEKERTARIS LURAH PAHOKO.
No.Hp : 085 342 549 600.
Alamat : MANNYANPA KELURAHAN MALGAWANG.

Takalar, Oktober 2021



NLP-19650904198603.2.04

KETERANGAN WAWANCARA

A. Identitas Peneliti

Nama : Andi Syahrul Ramadhan Asnas
NIM : 50400117100
Jurusan : Manajemen Dakwah
Fakultas : Dakwah dan Komunikasi
Universitas : Universitas Islam Negeri Alauddin Makassar
Pembimbing : 1. Dr. H. Misbahuddin, M.Ag
2. Dr. Hamriani, S.Sos.I, M.Sos.I

B. Identitas Informan

Nama : ALDINAL, SE-MM
Jenis Kelamin : LAKI-LAKI
Tempat, Tanggal Lahir : KUNJUNG 02, 05, 1973.
Pendidikan : S2.
Pekerjaan/Jabatan : KEPALA SEKSI PEMBANGUNAN
No.Hp : 085 296 967 550
Alamat : TAKALAR.

Takalar, Oktober 2021



ALDINAL SE-MM
NIP. 197305022009041001

KETERANGAN WAWANCARA

A. Identitas Peneliti

Nama : Andi Syahrul Ramadhan Asnas
NIM : 50400117100
Jurusan : Manajemen Dakwah
Fakultas : Dakwah dan Komunikasi
Universitas : Universitas Islam Negeri Alauddin Makassar
Pembimbing : 1. Dr. H. Misbahuddin, M.Ag
2. Dr. Hamriani, S.Sos.I, M.Sos.I

B. Identitas Informan

Nama : FATMAWATI, S-Sos
Jenis Kelamin : PEREMPUAN
Tempat, Tanggal Lahir : UJUNG PONDANE, 18 FEBRUARI 1984
Pendidikan : S1
Pekerjaan/Jabatan : PNS / PENGADMINISTRASI UMUM
No.Hp : 082-399089188
Alamat : MARBOKE KEI, MALAWANG

Takalar, Oktober 2021



FATMAWATI, S-Sos

Nip 0820718 201412 2 001

KETERANGAN WAWANCARA

A. Identitas Peneliti

Nama : Andi Syahrul Ramadhan Asnas
NIM : 50400117100
Jurusan : Manajemen Dakwah
Fakultas : Dakwah dan Komunikasi
Universitas : Universitas Islam Negeri Alauddin Makassar
Pembimbing : 1. Dr. H. Misbahuddin, M.Ag
2. Dr. Hamriani, S.Sos.I, M.Sos.I

B. Identitas Informan

Nama : SUKMAWATI
Jenis Kelamin : P
Tempat, Tanggal Lahir : KALASE'PENA, 24 DESEMBER 1984
Pendidikan : SMA
Pekerjaan/Jabatan : IRT
No.Hp : 082 91574608
Alamat : PALLEKO

Takalar, Oktober 2021



SUKMAWATI

PEDOMAN WAWANCARA

A. Wawancara Lurah

1. Bagaimana sejarah berdirinya Kantor Kelurahan Palleko Kecamatan Polombangkeng Utara Kabupaten Takalar?
2. Apa saja visi Misi Kantor Kelurahan Palleko Kecamatan Polombangkeng Utara Kabupaten Takalar?
3. Bagaimana struktur organisasi Kantor Kelurahan Palleko Kecamatan Polombangkeng Utara Kabupaten Takalar?
4. Bagaimana proses strategi lurah dalam meningkatkan kualitas pelayanan publik di Kantor Kelurahan Palleko Kecamatan Polombangkeng Utara Kabupaten Takalar?

B. Wawancara Staf/Pegawai

1. Apa saja pelayanan yang diberikan di Kantor Kelurahan Palleko Kecamatan Polombangkeng Utara Kabupaten Takalar?
2. Bagaimana dengan prosedur pelayanan yang ada di Kantor Kelurahan Palleko Kecamatan Polombangkeng Utara Kabupaten Takalar?
3. Apakah syarat-syarat pelayanan yang diberikan di Kantor Palleko Kecamatan Polombangkeng Utara Kabupaten Takalar sudah dianggap jelas?
4. Apakah pelayanan yang diberikan sudah sesuai dengan aturan atau Undang-Undang yang berlaku?
5. Bagaimana dengan kemudahan akses informasi pelayanan di Kantor Kelurahan Palleko Kecamatan Polombangkeng Utara Kabupaten Takalar?
6. Apakah pegawai pemberi pelayanan di Kantor Kelurahan Palleko Kecamatan Polombangkeng Utara Kabupaten Takalar sudah menunjukkan tanggung jawabnya dengan maksimal?
7. Apakah pegawai yang ada di Kantor Kelurahan Palleko Kecamatan Polombangkeng Utara Kabupaten Takalar bersikap tanggap dalam memberikan pelayanan kepada masyarakat?

C. Wawancara Masyarakat

1. Bagaimana proses pelayanan di Kantor Kelurahan Palleko Kecamatan Polombangkeng Utara Kabupaten Takalar? Apakah sudah memenuhi kebutuhan masyarakat?
2. Dalam proses pelayanan kepada masyarakat, apakah sering terjadi hambatan atau kendala di Kantor Kelurahan Palleko Kecamatan Polombangkeng Utara Kabupaten Takalar?
3. Dari mana masyarakat mengetahui tentang jenis pelayanan dan biaya pelayanan yang ada di Kantor Kelurahan Palleko Kecamatan Polombangkeng Utara Kabupaten Takalar?

DOKUMENTASI



Foto Kantor Kelurahan Palleko Kecamatan Polombangkeng Utara Kabupaten Takalar



Foto Kantor Kelurahan Palleko Kecamatan Polombangkeng Utara Kabupaten Takalar



Foto Suasana Dalam Kantor Kelurahan Palleko Kecamatan Polombangkeng Utara Kabupaten Takalar



Foto Suasana Dalam Kantor Kelurahan Palleko Kecamatan Polombangkeng Utara Kabupaten Takalar



Foto Wawancara Ibu Lurah Hamdayani Selaku Lurah Palleko Kecamatan Polombangkeng Utara Kabupaten Takalar



Foto Bersama Lurah Dan Staf Kantor Kelurahan Palleko Kecamatan Polombangkeng Utara Kabupaten Takalar



**Foto Wawancara Ibu Nurbani Madjid Selaku Sekretaris Lurah Palleko
Kecamatan Polombangkeng Utara Kabupaten Takalar**



**Foto Wawancara Bapak Nurdin Selaku Kepala Seksi Pembangunan Kantor
Kelurahan Palleko Kecamatan Polombangkeng Utara Kabupaten Takalar**



Foto Wawancara Ibu Fatmawati Selaku Staf Pengadministrasi Umum Kantor Kelurahan Palleko Kecamatan Polombangkeng Utara Kabupaten Takalar



Foto Wawancara Ibu Sukmawati Selaku Masyarakat Kelurahan Palleko Kecamatan Polombangkeng Utara Kabupaten Takalar

RIWAYAT HIDUP



Andi Syahrul Ramadhan Asnas merupakan anak kedua dari 4 bersaudara, penulis lahir pada tanggal 21 Januari 1998 tempat lahir di Kabupaten Sidrap dan melalui jenjang pendidikan di Sekolah Dasar Negeri 202 Anabanua Kabupaten Wajo pada tahun 2005 dan selesai pada tahun 2011. Pada tahun yang sama, penulis melanjutkan pendidikan di Madrasah Tsanawiyah (MTS) As'adiyah Sengkang pada tahun 2011 penulis menyelesaikan pendidikan di Madrasah Tsanawiyah As'adiyah tahun 2014, pada tahun yang sama penulis melanjutkan pendidikan kejenjang Madrasah Aliyah Negeri Wajo penulis selesai di jenjang MAN pada tahun 2017. Pada tahun yang sama penulis mendaftarkan diri menjadi mahasiswa di Universitas Islam Negeri Alauddin Makassar pada jalur UMM, dan lulus pada jurusan Manajemen Dakwah, Fakultas Dakwah dan Komunikasi.