

**MANAJEMEN PENILAIAN KINERJA TERHADAP KERJA PEGAWAI
KANTOR LURAH MATTOMPODALLE KECAMATAN
POLOMBANGKENG UTARA KABUPATEN TAKALAR**



Skripsi

Diajukan untuk Memenuhi Salah Satu Syarat Meraih Gelar
Sarjana Sosial Jurusan Manajemen Dakwah
pada Fakultas Dakwah dan Komunikasi
UIN Alauddin Makassar

Oleh:

MUH. ARIF
NIM: 50400117080

**FAKULTAS DAKWAH DAN KOMUNIKASI
UIN ALAUDDIN MAKASSAR
2022**

PERNYATAAN KEASLIAN SKRIPSI

Mahasiswa yang bertanda tangan di bawah ini:

Nama : Muh. Arif
NIM : 50400117100
Tempat/Tgl.Lahir : Takalar, 19 Desember 1997
Jurusan/Prodi : Manajemen Dakwah
Alamat : Lembang, Takalar
Judul : Manajemen Penilaian Kinerja terhadap Kerja Pegawai Kantor Lurah Mattompodalle Kecamatan Polombangkeng Utara Kabupaten Takalar.

Menyatakan dengan penuh kesadaran bahwa skripsi ini benar hasil karya sendiri, jika dikemudian hari terbukti bahwa merupakan duplikat, tiruan, plagiat, atau dibuat oleh orang lain sebagian dan seluruhnya. Maka skripsi ini dan gelar yang diperoleh batal demi hukum.

Gowa, 15 Maret 2022

Penyusun,





Muh. Arif
NIM. 50400117080

PENGESAHAN SKRIPSI

Skripsi yang berjudul, "Manajemen Penilaian Kinerja terhadap Kerja Pegawai Kantor Lurah Mattompodalle Kecamatan Polombangkeng Utara Kabupaten Takalar", yang disusun oleh Muh. Arif, NIM: 50400117080, mahasiswa Jurusan Manajemen Dakwah pada Fakultas Dakwah dan Komunikasi UIN Alauddin Makassar, telah diuji dan dipertahankan dalam sidang *munaqasyah* yang diselenggarakan pada hari Selasa tanggal 15 Maret 2022 M, bertepatan dengan 12 Sya'ban 1443 H, dinyatakan telah dapat diterima sebagai salah satu syarat untuk memperoleh gelar Sarjana dalam Ilmu Dakwah dan Komunikasi, Jurusan Manajemen Dakwah.

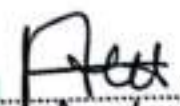
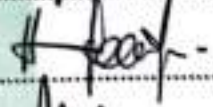
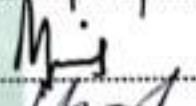
Gowa, 15 Maret 2022 M.
12 Sya'ban 1443 H.

DEWAN PENGUJI:

Ketua	: Dra. Audah Mannan, M.Ag	(..... )
Sekretaris	: Dr. Hamriani, S.Sos.I., M.Sos.I	(..... )
Munaqisy I	: Prof. Dr. H. M. Sattu Alang, MA	(..... )
Munaqisy II	: Dr. St. Nasriah, M.Sos.I	(..... )
Pembimbing I	: Dr. H. Misbahuddin, M.Ag	(..... )
Pembimbing II	: Drs. Muh. Anwar, M.Hum	(..... )

Diketahui oleh:
Dekan Fakultas Dakwah dan Komunikasi
UIN Alauddin Makassar,

Dr. Firdaus, M.Ag
NIP: 197602202005011002

KATA PENGANTAR

بِسْمِ اللَّهِ الرَّحْمَنِ الرَّحِيمِ

الْحَمْدُ لِلَّهِ رَبِّ الْعَالَمِينَ وَ الصَّلَاةُ وَالسَّلَامُ عَلَى أَشْرَفِ الْأَنْبِيَاءِ وَ الْمُرْسَلِينَ وَعَلَى آلِهِ وَأَصْحَابِهِ أَجْمَعِينَ
أَشْهَدُ أَنْ لَا إِلَهَ إِلَّا اللَّهُ وَأَشْهَدُ أَنَّ مُحَمَّدًا رَسُولُ اللَّهِ. أَمَا بَعْدُ

Puji syukur kehadiran Allah Swt. yang telah memberikan nikmat yang begitu indah terutama nikmat kesehatan sehingga penulis dapat menyelesaikan karya ilmiah ini dengan berjudul “Manajemen Penilaian Kinerja Terhadap Kerja Pegawai Kantor Lurah Mattompodalle Kecamatan Polongbangkeng Utara Kabupaten Takalar”. Shalawat serta salam semoga tetap tercurahkan kepada junjungan Rasulullah Saw. yang diutus oleh Allah swt. Kepermukaan bumi ini sebagai suri teladan yang patut untuk dijadikan contoh dan menjadi rahmat bagi alam semesta.

Skripsi ini merupakan karya tulis ilmiah yang diajukan sebagai syarat guna memperoleh gelar sarjana UIN Alauddin Makassar, Fakultas Dakwah dan Komunikasi Jurusan Manajemen Dakwah penulis menyadari, bahwa dengan selesainya skripsi ini tidak terlepas dari bantuan dan kerjasama dari semua pihak yang rela dan ikhlas, turut dalam pembuatan skripsi ini, maka dari itu, dengan tulus dari hati penulis menyampaikan ucapan terimakasih yang sebesar-besarnya kepada:

1. Prof.H. Hamdan Juhannis M.A, Ph.D., sebagai Rektor, UIN Alauddin Makassar, serta Prof. Dr. H. Mardan M. Ag sebagai wakil rektor I, Dr. H. Wahyudin, M. Hum. sebagai wakil Rektor bidang II dan Prof. Dr. Darussalam, M.Ag, sebagai wakil Rektor III, serta Dr. H. Kamaluddin Abunawas, M.Ag, sebagai Wakil Rektor IV.
2. Dr. Firdaus, M.Ag., selaku Dekan beserta Wakil Dekan I Dr. Irwan Misbach, SE., M.Si, Wakil Dekan II Dr. Hj. Nurlaelah Abbas, Lc., MA dan Wakil

Dekan III Dr. Irwanti Said., M.Pd beserta jajaran staf Fakultas Dakwah dan Komunikasi UIN Alauddin Makassar.

3. Dra. Audah Mannan, M.Ag. selaku Ketua Jurusan Manajemen Dakwah dan Drs. Muh. Anwar M. Hum selaku Sekertaris Jurusan Manajemen Dakwah, Fakultas Dakwah dan Komunikasi, dengan rasa tulus memberikan arahan, motivasi, nasihat, dan masukan serta bimbingan selama penulis menempuh kuliah.
4. Dr. H. Misbahuddin, M.Ag selaku pembimbing I dan Drs. Muh. Anwar, M.Hum selaku pembimbing II yang telah sabar membimbing penulis dan selalu memberikan semangat, motivasi bagi penulis.
5. Prof. Dr. H. M. Sattu Alang, MA selaku penguji I dan Dr. St. Nasriah, M.Sos.I selaku penguji II, yang telah memberikan arahan dan bimbingan kepada penulis untuk menyelesaikan dan menyempurnakan skripsi ini.
6. Bapak dan ibu dosen dan seluruh staf Fakultas Dakwah dan Komunikasi yang telah memberikan khazanah keilmuan bagi penulis sejak masa perkuliahan.
7. Indra Jaya S.Sos. selaku Lurah Mattompodalle beserta pegawai yang memberikan kesempatan dan kepercayaan kepada penulis untuk melaksanakan wawancara.
8. Orang tua yang selalu ada untuk memberi motivasi dan dukungan dalam penyelesaian skripsi ini.
9. Kepada teman-teman di kelas manajemen dakwah C, yang telah memberikan semangat, masukan dan support selama dalam tahap penyelesaian skripsi ini.
10. Dan kepada semua pihak yang telah mendukung serta senantiasa memberikan semangat selama tahap penyelesaian skripsi ini dengan rasa hormat dan

syukur penulis yang tak terhingga, serta menyadari bahwasanya dalam penulis skripsi ini tidak lepas dari kata sempurna, makanya penulis sangat berharap kritikan dan masukan yang bersifat membangun dalam semua pihak dan semoga bermanfaat bagi pembaca.

Gowa, 15 Maret 2022
Penyusun,

Muh. Arif
NIM. 50400117080

DAFTAR ISI

JUDUL	i
PERNYATAAN KEASLIAN SKRIPSI	ii
LEMBAR PENGESAHAN	iii
KATA PENGANTAR	iv
DAFTAR ISI	vii
DAFTAR TABEL	ix
PEDOMAN TRANSLITERASI	x
ABSTRAK	xvi
BAB I PENDAHULUAN	1-10
A. Latar Belakang Masalah	1
B. Fokus Penelitian dan Deskripsi Fokus	5
C. Rumusan Masalah	6
D. Kajian Pustaka/Peneliti Terdahulu	6
E. Tujuan dan Kegunaan Penelitian	9
BAB II TINJAUAN TEORETIS	11-34
A. Tinjauan Tentang Manajemen	11
B. Tinjauan Tentang Sumber Daya Manusia	17
C. Tinjauan Tentang Penelitian Kinerja Pegawai	21
D. Penilaian Kinerja Dalam Perspektif Islam	33
BAB III METODE PENELITIAN	35-41
A. Jenis dan Lokasi Penelitian	35
B. Pendekatan Penelitian	35
C. Sumber Data	37
D. Metode Pengumpulan Data	38
E. Instrumen Penelitian	39
F. Teknik Pengolahan Data dan Pengujian Keabsahan Data.	40

BAB	IV	MANAJEMEN PENILAIAN KINERJA TERHADAP KERJA PEGAWAI KANTOR LURAH MATMOPODALLE KECAMATAN POLOMBANGKENG UTARA KABUPATEN TAKALAR	42-63
		A. Gambaran Umum Kantor Lurah Mattompodalle	42
		B. Manajemen Penilaian Kinerja Kantor Lurah Mattompodalle	48
		C. Hambatan/Tantangan Kerja Pegawai Kantor Lurah	55
BAB	V	PENUTUP	64-65
		A. Kesimpulan	64
		B. Implikasi Penelitian	65
		DAFTAR PUSTAKA	66-67
		LAMPIRAN-LAMPIRAN	68
		DAFTAR RIWAYAT HIDUP	82

DAFTAR TABEL

Tabel 1.1: Daftar Jumlah Penduduk Kelurahan Mattompodalle Kecamatan Polombangkeng Utara Kabupaten Takalar	43
---	----

PEDOMAN TRANSLITERASI

A. *Transliterasi Arab-Latin*

Daftar huruf bahasa Arab dan transliterasinya kedalam huruf latin dapat dilihat pada table berikut:

1. *Konsonan*

Huruf Arab	Nama	Huruf Latin	Nama
ا	Alif	tidak dilambangkan	tidak dilambangkan
ب	Ba	B	Be
ت	Ta	T	Te
ث	Tsa	ṡ	es (dengan titik di atas)
ج	Jim	J	Je
ح	Ha	H	ha (dengan titik dibawah)
خ	Kha	Kh	ka dan ha
د	Dal	D	De
ذ	Zal	Ẓ	zet (dengan titik di atas)
ر	Ra	R	Er
ز	Za	Z	Zet
س	Sin	S	Es
ش	Syin	Sy	es dan ye
ص	Shad	Ṣ	es (dengan titik di bawah)
ض	Dhad	Ḍ	de (dengan titik di bawah)
ط	Tha	Ṭ	te (dengan titik di bawah)
ظ	Dza	Ẓ	zet (dengan titik di bawah)
ع	‘ain	‘	apostrof terbaik
غ	Gain	G	Eg

ف	Fa	F	Ef
ق	Qaf	Q	Qi
ك	Kaf	K	Ka
ل	Lam	L	Ei
م	Mim	M	Em
ن	Nun	N	En
و	Wawu	W	We
ه	Ha	H	Ha
أ	Hamzah	,	Apostrof
ي	ya'	Y	Ye

Hamzah yang terletak di awal kata mengikuti vokalnya tanpa diberi tanda apapun. Jika ia terletak di tengah atau di akhir, maka ditulis dengan tanda().

2. Vokal

Vokal bahasa Arab, seperti vokal bahasa Indonesia, terdiri atas vokal tunggal atau monoftong dan vokal rangkap atau diftong. Vokal tunggal bahasa Arab yang lambangnya berupa tanda atau harakat, transliterasinya sebagai berikut:

Tanda	Nama	HurufLatin	Nama
أ	<i>Fathah</i>	A	A
إ	<i>Kasrah</i>	I	I
أ	<i>Dammah</i>	U	U

Vokal rangkap bahasa Arab yang lambangnya berupa gabungan antara harakat dan huruf, transliterasinya berupa gabungan huruf, yaitu:

Tanda	Nama	Huruf Latin	Nama
أِي	fathah dan ya	Ai	a dan i
أُو	fathah dan wau	Au	a dan u

3. Maddah

Maddah atau vocal panjang yang lambangnya berupa harakat dan huruf, transliterasinya berupa huruf dan tanda, yaitu :

Harkat dan Huruf	Nama	Huruf dan Tanda	Nama
اَ/اِ, َ	<i>Fathahdan alifatau ya</i>	A	a dan garis di atas
اِ/اِي, ِ	<i>kasrah dan ya</i>	I	i dan garis di atas
اُ/اِي, ُ	<i>dammah dan wau</i>	U	u dan garis di atas

4. TaMarbutah

Transliterasi untuk ta marbutah ada dua, yaitu: ta marbutah yang hidup atau mendapat harkat fathah, kasrah, dan dammah, yang transliterasinya adalah [t]. Sedangkan ta marbutah yang mati atau mendapat harkat sukun transliterasinya adalah [h].

Kalau pada kata yang berakhir dengan ta marbutah diikuti oleh kata yang menggunakan kata sandang al- serta bacaan kedua kata itu terpisah, maka ta marbutah itu transliterasinya dengan[h].

5. Syaddah (Tasydid)

Syaddah atau tasydid yang dalam sistem tulisan Arab dilambangkan dengan sebuah tanda tasydid (◌ْ), dalam transliterasinya ini dilambangkan dengan perulangan huruf (konsonanganda) yang diberi tanda syaddah.

Jikahurufيber-tasydid diakhir sebuah kata dan didahului oleh huruf kasrah(يِ), maka ia ditransliterasikan seperti huruf maddah (i).

6. Kata Sandang

Kata sandang dalam sistem tulisan Arab dilambangkan dengan huruf *ʾ* (alif lam ma'arifah). Dalam pedoman transliterasi ini, kata sandang ditransliterasi seperti biasa, al-, baik ketika ia di ikuti oleh huruf syamsiah maupun huruf qamariah. Kata sandang tidak mengikuti bunyi huruf langsung yang mengikutinya. Kata sandang ditulis terpisah dari kata yang mengikutinya dan dihubungkan dengan garis mendatar (-).

7. Hamzah

Aturan transliterasi huruf hamzah menjadi apostrop (,) hanya berlaku bagi hamzah yang terletak di tengah dan akhir kata. Namun, bila hamzah terletak di awal kata, ia tidak dilambangkan, karena dalam tulisan Arab ia berupa alif.

8. Penulisan Kata Arab yang Lazim digunakan dalam Bahasa Indonesia

Kata, istilah atau kalimat Arab yang ditransliterasi adalah kata, istilah atau kalimat yang sudah lazim dan menjadi bagian dari perbendaharaan bahasa Indonesia, atau sudah sering ditulis dalam tulisan bahasa Indonesia, tidak lagi ditulis menurut cara transliterasi di atas. Misalnya kata Al-Qur'an (dari al-Qur'an), sunnah, khusus dan umum. Namun, bila kata-kata tersebut tmenjadi bagian dari satu rangkaian teks Arab, maka mereka harus ditransliterasi secara utuh.

9. *Lafz al-Jalalah* (الله)

Kata "Allah" yang di dahului partikel seperti huruf jarr dan huruf lainnya atau berkedudukan sebaga imudafilaih (frase nominal), ditransliterasi tanpa huruf hamzah.

Adapun ta marbutah di akhir kata yang disandarkan kepada lafz al-Jalalah, ditransliterasi dengan huruf [t].

10. Kapital

Walau sistem tulisan Arab tidak mengenal huruf kapital (All caps), dalam transliterasinya huruf-huruf tersebut dikenai ketentuan tentang penggunaan huruf kapital berdasarkan pedoman ejaan Bahasa Indonesia yang berlaku (EYD). Huruf kapital, misalnya, digunakan untuk menuliskan huruf awal nama dari (orang, tempat, bulan) dan huruf pertama pada permulaan kalimat. Bila nama diri didahului oleh kata sandang (al-), maka yang ditulis dengan huruf capital tetap huruf awal nama diri tersebut, bukan huruf awal kata sandangnya. Jika terletak pada awal kalimat, maka huruf A dari kata sandang tersebut menggunakan huruf kapital (AL-). Ketentuan yang sama juga berlaku untuk huruf awal dari judul referensi yang didahului oleh kata sandang al-, baik ketika ia ditulis dalam teks maupun dalam catatan rujukan (CK,DP, CDK, dan DR).

B. Daftar Singkatan

Beberapa singkatan yang dilakukan adalah:

Swt.	= Subhanahuwa ta ala
Saw.	= Sallallahu ‘alaihiwasallam
a.s.	= ‘alaihi al-salam
H	= Hijrah
M	= Masehi
I.	= SebelumMasehi
W	= Lahirtahun (untuk orang yang masih hidup saja)
QS.../...:4	= QS al-Baqarah/2:4 atau QS Ali-‘Imran/3:4
HR	= Hadis Riwayat

ABSTRAK

Nama : Muh. Arif
Nim : 50400117080
Judul : **Manajemen Penilaian Kinerja Terhadap Kerja Pegawai Kantor Lurah Mattompodalle Kecamatan Polombangkeng Utara Kabupaten Takalar**

Skripsi ini membahas tentang “Manajemen Penilaian Kinerja Terhadap Kerja Pegawai Kantor Lurah Mattompodalle Kecamatan Polombangkeng Utara Kabupaten Takalar”. Adapun pokok-pokok permasalahan yang dibahas dalam skripsi ini yaitu: 1). Bagaimana manajemen penilaian kinerja Kantor Lurah Mattompodalle Kecamatan Polombangkeng Utara Kabupaten Takalar? 2). Apa Hambatan Dan Tantangan kerja pegawai Kantor Lurah Mattompodalle Kecamatan Polombangkeng Utara Kabupaten Takalar?

Penelitian ini adalah penelitian kualitatif dengan pendekatan penelitian yang digunakan adalah pendekatan manajemen. Sumber data dari penelitian ini adalah sumber data primer dan sekunder. Selanjutnya metode pengumpulan data melalui tiga tahapan, yaitu observasi, wawancara, dan dokumentasi.

Hasil penelitian ini menunjukkan bahwa Manajemen sudah cukup baik manajemen yang diterapkan Kantor Lurah Mattompodalle dalam melaksanakan penilaian kinerja meliputi disiplin kerja pegawai, keteladanan pegawai, kerja sama, dan tanggung jawab. Disiplin kerja pegawai yakni ketepatan waktu, komitmen kerja, dan ketaatan terhadap aturan. keteladanan yaitu hal yang dapat ditiru atau dicontoh dalam penanaman akhlak, adab dan kebiasaan. Kerja sama yaitu saling membantu, baik dalam hal pelayanan maupun dalam kegiatan-kegiatan yang berkaitan dengan kantor dan siap menjalankan perintah sesuai aturan. tanggung jawab yaitu kesadaran dalam melakukan suatu kegiatan dan bersedia menjalani resiko setiap perbuatan.

Implikasi penelitian dalam skripsi ini manajemen yang diterapkan Kantor Lurah Mattompodalle sebisa mungkin dimaksimalkan agar mencapai sasaran organisasi dalam rangka pencapaian tujuan dan dengan adanya hambatan dalam melakukan kinerja diharapkan pemerintah kelurahan dapat mengatasinya dan memberikan yang terbaik kepada masyarakat.

BAB I

PENDAHULUAN

A. Latar Belakang Masalah

Organisasi/lembaga merupakan suatu kesatuan kompleks yang berusaha mengalokasikan sumber daya manusia, secara penuh demi tercapainya suatu tujuan. Apabila suatu organisasi mampu mencapai tujuan yang telah ditetapkan, maka dapat dikatakan bahwa organisasi tersebut efektif. Seiring dengan perkembangannya, semua organisasi dituntut untuk dapat bersaing memberikan pelayanan yang maksimal, tidak terkecuali organisasi pemerintah.¹

Setiap organisasi tidak mungkin bisa sukses tanpa adanya sumber daya manusia (SDM) dibalik organisasi tersebut. Oleh karena itu, pentingnya SDM dalam suatu organisasi menuntut setiap organisasi mendapatkan pegawai yang berkualitas untuk menjalankan roda organisasi. Peningkatan kualitas sumber daya pegawai menjadi sangat urgen dan perlu dilakukan secara terencana, terarah dan berkesinambungan dalam rangka meningkatkan kemampuan dan profesionalisme. Sasaran dari pengembangan sumber daya pegawai adalah untuk meningkatkan kinerja operasional pegawai dalam melaksanakan tugas-tugas pemerintahan.

Pegawai merupakan aset utama organisasi yang harus dikelola dengan baik. Pengelolaan pegawai yang baik harus dimulai sejak perekrutan pegawai, penyeleksian, penempatan pegawai sesuai dengan kemampuannya sehingga pegawai

¹Suhartin. *Kinerja Pegawai: Suatu Kajian Dengan Pendekatan Analisis Beban Kerja*. (Alauddin University Press: 2012), h. 1.

dapat memiliki kinerja yang baik pula. Kedudukan dan peranannya yang penting menyebabkan pegawai senantiasa dituntut supaya memiliki kesetiaan dan kekuatan penuh dalam menjalankan tugas-tugasnya. Dalam hal ini pegawai harus bekerja seefektif dan seefisien mungkin agar tujuan organisasi atau instansi dapat tercapai. Tujuan organisasi dapat diraih semaksimal mungkin apabila didukung oleh efektivitas kerja dari pada pegawai. Afrizal memberikan pendapatnya bahwa “efektivitas merupakan suatu keadaan yang menunjukkan sejauh mana rencana dapat tercapai. Semakin banyak rencana yang dapat dicapai, semakin efektif pula kegiatan tersebut. Dengan demikian, perkembangan dan kemajuan di berbagai bidang selalu mengedepankan efektivitas kinerja para pegawai. Terciptanya efektivitas kinerja pegawai yang baik diharapkan mampu menjamin kelancaran pelayanan terhadap masyarakat secara baik dan tepat”.²

Kinerja merupakan hasil kerja secara kualitas dan kuantitas yang dapat dicapai oleh seorang pegawai dalam melaksanakan tugas sesuai dengan tanggung jawab yang diberikan kepadanya. Dalam sebuah lembaga pemerintah, kinerja merupakan hal yang sangat penting guna mewujudkan tata kelola pemerintahan yang baik (*good governance*) dan pemerintahan yang bersih (*clean governance*), serta mendukung tugas-tugas pemerintah untuk memberikan pelayanan yang terbaik kepada masyarakat. Dengan memiliki efektivitas kerja pegawai yang baik mampu menjamin tercapai tujuan organisasi secara maksimal. Salah satu lembaga pemerintah yang memberikan pelayanan kepada masyarakat adalah kelurahan. Kelurahan adalah daerah pemerintahan terendah langsung di bawah kecamatan dan dipimpin oleh seorang lurah.

²<https://ojs.unm.ac.id/aricel/download> (diakses 26 April 2021)

Kinerja organisasi akan sangat ditentukan oleh unsur pegawainya karena itu dalam mengukur kinerja suatu organisasi sebaiknya diukur dalam tampilan kinerja dari pegawainya. Kinerja yang diungkapkan oleh beberapa pakar di antaranya bahwa, kinerja pegawai adalah sesuatu yang dicapai adalah pegawai, prestasi kerja yang diperhatikan oleh pegawai, kemampuan kerja berkaitan dengan penggunaan peralatan kantor. Kinerja karyawan (prestasi kerja) adalah hasil kerja secara kualitas dan kuantitas yang dicapai oleh seorang karyawan dalam melaksanakan tugas sesuai dengan tanggung jawab yang diberikan kepadanya.³

Untuk mencapai tujuan dalam meningkatkan kinerja pegawai dilakukan penilaian kinerja atau *performance appraisal* terhadap pegawai negeri sipil (PNS). Maksud utama penilaian kinerja adalah mengkomunikasikan tujuan personal, memotivasi kinerja, baik memberikan umpan balik konstruktif, dan menetapkan tahapan untuk rencana pengembangan yang efektif.⁴

Oleh sebab itu, penilaian kinerja pegawai harus diperhatikan untuk mencapai suatu tujuan dengan efektif dan efisien. Sehingga aktivitas kinerja pegawai dapat diselesaikan tepat sasaran dan tepat waktu. Untuk mengukur kinerja pegawai dibutuhkan suatu alat ukur penilaian kinerja dalam rangka meningkatkan efektivitas pegawai demi mencapai tujuan suatu organisasi.

Manajemen salah satu unsur terpenting dalam sumber daya manusia, dan manajemen juga sangat dibutuhkan dalam lembaga atau pun organisasi sebagai alat yang mengatur setiap lembaga baik itu lembaga sosial dan lembaga pemerintahan. Karena manajemen adalah unsur yang sangat penting untuk mencapai

³ Suharti, *Kinerja Pegawai: Suatu Dengan Pendekatan Analisis Beban Kerja*, (Alauddin University Press: 2012), h.3.

⁴ Wibowo, *Manajemen Kinerja*, (Depok: Rajawali Pers, 2017), h.188.

tujuan dari suatu lembaga. Oleh karena itu, memahami manajemen dan proses kerja yang berkaitan dengan seluruh aspek tentang manajemen merupakan hal yang mendasar bagi setiap lembaga, khususnya lembaga pemerintahan yang tujuan utamanya adalah untuk melayani masyarakat.

Sehubungan dengan peran, fungsi, dan kedudukan pegawai negeri sipil (PNS) sangat menentukan sukses atau tidaknya program pembangunan. Oleh sebab itu penilaian kinerja pegawai negeri sipil (PNS) harus benar-benar diperhatikan.⁵

Kelurahan sebagai organisasi pemerintahan yang paling dekat dan berhubungan langsung dengan masyarakat merupakan ujung tombak keberhasilan pembangunan kota khususnya otonomi daerah, kelurahan akan terlibat langsung dalam perencanaan dan pengendalian pembangunan serta pelayanan. Di samping itu peran kelurahan menjembatani program-program pemerintah untuk disosialisasikan kepada masyarakat sehingga dapat dipahami dan didukung oleh masyarakat.

Kantor Lurah Mattompodalle sebagai birokrasi pemerintah merupakan salah satu unit kerja di lingkungan pemerintah Polombangkeng Utara. Kantor Lurah Mattompodalle juga merupakan salah satu unsur pelaksana otonomi daerah yang dipimpin oleh seorang lurah yang berstatus sebagai pegawai negeri sipil (PNS), beberapa pegawai negeri sipil (PNS) yang menjabat sebagai kepala seksi (kasi).

Berdasarkan hasil pengamatan yang dilakukan penulis, kinerja pegawai di Kantor Lurah Mattompodalle secara umum sudah baik, namun disuatu sisi masih terdapat beberapa kekurangan yang harus segera diatasi agar kinerjanya dapat lebih ditingkatkan lagi. Masalah seperti kuantitas pegawai yang masih dinilai kurang untuk menunjang penyelesaian tugas dan tingkat kehadiran pegawai relatif kecil belum

⁵www.dedixcom.waktu.kinerja.produktif (diakses pada 26 April 2021)

sepenuhnya optimal. Salah satu faktor penyebab terkait tentang pegawai masih menggunakan sistem absensi yang manual, dan sistem ini memiliki kelemahan, yaitu adanya pegawai yang datang terlambat, atau pegawai yang datang dipagi hari hanya untuk memenuhi daftar hadir kemudian meninggalkan kantor, tanpa meminta izin terlebih dahulu, dan kehadiran yang tidak sesuai dengan aturan ini biasanya akan mempengaruhi kinerja yang dihasilkan, dan dapat menimbulkan kinerja yang tidak optimal.

Berdasarkan latar belakang di atas, penulis bermaksud untuk melakukan penelitian dengan judul “Manajemen Penilaian Kinerja dalam Aktivitas Kerja Pegawai Kantor Lurah Mattompodalle Kecamatan Polombangkeng Utara Kabupaten Takalar”. Untuk mengetahui manajemen penilaian kinerja dalam aktivitas kerja pegawai di kantor lurah tersebut berdasarkan fungsinya sebagai lembaga pemerintahan yang bertugas untuk melayani masyarakat.

B. Fokus Penelitian dan Deskripsi Fokus

1. Fokus penelitian

Fokus penelitian ini ditujukan untuk mempertajam arah penelitian ke manajemen penilaian kinerja terhadap kerja pegawai Kantor Lurah Mattompodalle Kecamatan Polombangkeng Utara Kabupaten Takalar.

2. Deskripsi fokus

Orientasi penelitian ini pada manajemen penilaian kinerja terhadap kerja pegawai Kantor Lurah Mattompodalle Kecamatan Polombangkeng Utara Kabupaten Takalar.

A. Manajemen penilaian kinerja yaitu suatu proses kegiatan penilaian pegawai dalam pencapaian hasil kerja secara efisien dan efektif dalam mencapai tujuan lembaga pemerintahan, dalam melayani masyarakat.

B. Aktivitas kerja pegawai yaitu kegiatan atau rutinitas kerjanya dilakukan pegawai, yang terdiri dari tugas dan tanggung jawab dalam bekerja sesuai dengan uraian kerja yang ditetapkan.

C. Rumusan Masalah

Berdasarkan latar belakang masalah di atas, maka dapat dikemukakan pokok masalah yaitu Bagaimana : Manajemen penilaian kinerja terhadap kerja pegawai Kantor Lurah Mattompodalle Kecamatan Polombangkeng Utara Kabupaten Takalar.

Dari pokok masalah tersebut diatas, maka dapat dikemukakan rumusan masalah sebagai berikut:

1. Bagaimana manajemen penilaian kinerja Kantor Lurah Mattompodalle Kecamatan Polombangkeng Utara Kabupaten Takalar?
2. Apa hambatan dan tantangan kerja pegawai Kantor Lurah Mattompodalle Kecamatan Polombangkeng Utara Kabupaten Takalar?

D. Kajian Pustaka/Peneliti Terdahulu

Pada bagian ini akan disebutkan beberapa penelitian sebelumnya yang ada hubungannya dengan apa yang akan diteliti itu menandakan bahwa pokok permasalahan yang akan dibahas belum dibahas peneliti sebelumnya, dan yang berkaitan dengan peneliti antara lain:

1. Uswatul Khalifah Jurusan Manajemen Fakultas Ekonomi dan Ilmu Sosial Universitas UIN Sultan Syarif Kasim Riau Pekanbaru Tahun 2019 dengan judul skripsi “Pengaruh Motivasi Kerja dan Beban Kerja Terhadap Kinerja Pegawai Pada UPT Puskesmas Kota Baru Indragiri Hilir”. Membahas tentang Pengaruh Motivasi Kerja dan Beban Kerja Terhadap Kinerja Pegawai. Metode penentuan sampel dalam penelitian ini menggunakan sampel jenuh atau sensus. Hasil penelitian menunjukkan bahwa secara parsial motivasi kerja berpengaruh terhadap kinerja pegawai pada UPT Puskesmas Kota Baru Indragiri Hilir. Kesamaan skripsi yaitu mengenai metode penulisan, adapun perbedaannya yaitu, menggunakan metode regresi linear berganda. Perbedaan dari kedua skripsi tersebut yaitu terletak pada lokasi penelitian, penelitian yang dilakukan oleh Uswatul Khalifah berlokasi di UPT Puskesmas Kota Baru Indragiri Hilir sedangkan peneliti melakukan penelitian di Kantor Lurah Mattompodalle Kecamatan Polombangkeng Utara Kabupaten Takalar.

2. Brilliant Rosy dengan judul “Pelaksanaan Penilaian Kinerja Pegawai Puskesmas Demangan Kecamatan Taman Kota Madiun”. Berdasarkan hasil penelitian disimpulkan bahwa: 1) Pelaksanaan penilaian kinerja pegawai puskesmas demangan bertujuan untuk meningkatkan kemampuan kinerja para pegawai puskesmas demangan, selain itu juga sebagai landasan dalam pengambilan keputusan pada bidang kepegawaian. Kepala puskesmas demangan mengupayakan penilaian kinerja pegawai dengan cara tersendiri, berbeda dengan penilaian yang digunakan puskesmas lain di kota Madiun. Penilaian yang digunakan tidak mengacu pada penggunaan daftar penilaian pelaksanaan pekerjaan, namun memfokuskan pada unsur penilaian secara informal yang digunakan penilaian kinerja yang biasanya hanya mencakup suatu lingkup instansi. Berikut ini pelaksanaan penilaian kinerja: penilaian

diadakan setiap satu tahun sekali, tempat penilaian dilakukan di tempat pegawai melakukan segala aktivitas pekerjaannya. Standar penilaian dibagi menjadi 3 tingkatan nilai yaitu: melampaui ekspektasi, sesuai ekspektasi, dan di bawah ekspektasi. unsur- unsur yang dinilai terdiri dari prestasi kerja, tanggung jawab, ketaatan, kejujuran dan kerja sama. Metode penilaian adalah metode ceklis. 2) faktor-faktor yang menghambat pelaksanaan penilaian kinerja pegawai puskesmas demangan Kecamatan Taman Kota Madiun: a) penilaian kurang objektif, b) kurang adanya komunikasi, 3) upaya-upaya yang dilakukan guna mengatasi hambatan dalam pelaksanaan penilaian kinerja pegawai: a) melakukan pemeriksaan ulang hasil penilaian, b) menciptakan komunikasi yang lebih baik tertentu. Skripsi ini memiliki kesamaan mengenai metode penulisan dan membahas tentang penilaian kinerja pegawai, adapun perbedaannya yaitu peneliti lebih mengarah membahas pada pelaksanaan penilaian kinerja.⁶

3. Zusilian Kukuh Prasetya dengan judul “Penilaian kinerja pegawai negeri sipil di kantor kecamatan tenggilis mejoyo kota surabaya”. Berdasarkan hasil penelitian maka dapat disimpulkan bahwa di kantor kecamatan tenggilis mejoyo kota surabaya akan menilai kinerja pegawai negeri sipil melalui DP3 dalam proses kenaikan pangkat, pejabat penilai dalam menilai pegawai negeri sipil sesuai dengan PP NO. 10 Tahun 1979. Dari unsur penilaian rata-rata pegawai negeri sipil cukup memahami unsur-unsur penilaian. Unsur terakhir yaitu hasil penilaian rata-rata pegawai yang dinilai sudah baik dengan hasil penilaian. Kesamaan skripsi yaitu mengenai metode penulisan adapun perbedaannya yaitu penelitian ini lebih mengarah

⁶ Brillian Rosy, Pelaksanaan Penilaian Kinerja Pegawai Puskesmas Demangan Kecamatan Taman Kota Madiun, *skripsi*. (Surakarta: 11 Maret Surakarta Pres, 2009)

membahas tentang unsur penilai (kesetiaan, prestasi kerja, tanggung jawab, ketaatan, kejujuran, kerja sama, prakarsa, dan kepemimpinan).⁷

Dari beberapa penelitian diatas, maka penulis dapat menyimpulkan bahwa dari hasil penelitian tersebut yang dikemukakan memiliki persamaan yang masing-masing membahas tentang manajemen penilaian kinerja tetapi titik kajiannya berbeda dengan apa yang diteliti oleh peneliti, karna yang diteliti oleh penulis adalah penilaian kinerja dalam aktivitas kerja dengan mengedepankan pendekatan manajemen dakwah, dengan demikian penelitian ini berbeda dengan penelitian sebelumnya.

E. Tujuan dan Manfaat

1. Tujuan penelitian

Adapun yang menjadi tujuan penelitian ini adalah:

- a. Untuk mengetahui manajemen penilaian kinerja kantor lurah Mattomppodalle Kecamatan Polombangkeng Utara Kabupaten Takalar.
- b. Untuk mengetahui hambatan dan tantangan kerja pegawai kantor lurah Mattomppodalle Kecamatan Polombangkeng Utara Kabupaten Takalar.

2. Manfaat penelitian

a. Manfaat Teoretis

1. Bahwa diharapkan mampu menambah wawasan dan pemahaman tentang manajemen penilaian kinerja. Serta menambah pengetahuan tentang penilaian kinerja dalam perspektif islam

⁷Zulian Kukuh Prasetya, Penilaian kinerja pegawai negeri sipil di kantor kecamatan tenggilis mejoyo kota surabaya, *skripsi* (Surabaya: Pembangunan Nasional “VETERAN” Jawa Timur, 2012).

2. Di harapkan mampu menambah indikator pencapaian hasil kerja pegawai secara efektif dan efisien.

3. Menambah pengetahuan rutinitas kerja yang dilakukan pegawai dalam pencapaian tujuan lembaga.

b. Manfaat praktis

1. Diharapkan dapat membantu dalam pengambilan kebijakan terkait dengan penilaian kinerja sertahambatan dan tantangan kerja.

2. Membantu dalam menentukan penilaian kinerja di Kantor Lurah Mattompodalle Kecamatan Polombangkeng Utara Kabupaten Takalar.

3. Di harapkan mampu memberikan sumbansi pemikiran tentang pengelolaan dan penilaian kinerja

BAB II

TINJAUAN TEORETIS

A. *Tinjauan Tentang Manajemen*

1. Pengertian Manajemen

Manajemen berasal dari bahasa Inggris yaitu “*management*” yang berarti mengurus, mengelola, mengendalikan, mengusahakan, dan memimpin. Sedangkan pengertian manajemen secara etimologi adalah seni melaksanakan dan mengatur. Pengertian manajemen juga dipandang sebagai manajemen ilmu yang mengajarkan proses mendapatkan tujuan organisasi dalam upaya bersama dengan sejumlah orang atau sumber milik organisasi. Orang yang melakukan manajemen disebut dengan manajer.¹

Manajemen melibatkan aktivitas koordinasi dan pengawasan terhadap pekerjaan orang lain sehingga pekerjaan tersebut dalam diselesaikan secara efektif dan efisien. Kita telah mengetahui bahwa koordinasi dan pengawasan kerja orang lain adalah aspek yang membedakan jabatan manajer dari posisi non manajerial. Alih-alih, manajemen melibatkan tanggung jawab untuk memastikan pekerjaan dapat diselesaikan dengan cara yang efisien dan efektif oleh orang-orang yang bertanggung jawab untuk melakukannya.²

Adapun pengertian manajemen menurut para ahli:

¹ Frans Mardi Hertanto, *Paradigma Baru Manajemen Indonesia* (Jakarta: Mizan Publishing, 2009), h. 54.

² Muh. Akil Rahman Dan Murtiadi Alauddin, *Dasar-Dasar Manajemen*, (Gowa: Pustaka Almada, 2020), h.1.

- a. James A. F. Stoner, mendefinisikan manajemen sebagai proses merencanakan, mengorganisasikan, memimpin, dan mengendalikan pekerjaan anggota organisasi serta menggunakan semua sumber daya untuk mencapai tujuan yang telah ditetapkan.
- b. Paul Hersey dan Kenneth Blanchard, mendefinisikan manajemen sebagai suatu usaha yang dilakukan dengan dan bersama individu atau kelompok untuk mencapai tujuan organisasi.
- c. Siswanto, mendefinisikan manajemen yaitu memberi batasan manajemen sebagai seni dan ilmu dalam perencanaan, pengorganisasian, pengarahan, pemotivasian, dan pengendalian terhadap orang serta mekanisme kerja untuk mencapai tujuan.³

Dari defenisi di atas dapatkan dikatakan bahwa manajemen merupakan suatu aktivitas yang dikerjakan oleh sumber daya manusia secara efektif dan efesien dalam pencapaian tujuan yang sudah ditentukan.

2. Fungsi-Fungsi Manajemen

Berikut ini adalah penjelasan dari fungsi-fungsi manajemen:

a. *Planning* (perencanaan)

Perencanaan adalah proses yang mendefinisikan tujuan dari organisasi, membuat strategi yang akan digunakan untuk mencapai tujuan dari organisasi, serta mengembangkan rencana aktivitas kerja organisasi. Dalam mengawali setiap aktivitas pada sebuah pekerjaan dalam organisasi dibutuhkan fungsi perencanaan sebagai tahapan pertama untuk menentukan arah dan tujuan organisasi ke depan.

³ Imamul Arifin dan Giana Hadi W, *Membuka Cakrawala Ekonomi* (Bandung: PT Setia Purna inves, 2007), h. 64.

b. *Organizing* (pengorganisasian)

Pengorganisasian didefinisikan sebagai proses kegiatan penyusunan atau alokasi sumber daya organisasi dalam bentuk desain organisasi atau struktur organisasi sesuai dengan tujuan yang tertuang di dalam visi dan misi, sumber daya organisasi, dan lingkungan organisasi tersebut.

c. *Actuating* (pelaksanaan)

Adalah suatu tindakan untuk mengusahakan agar semua anggota kelompok berusaha untuk mencapai sasaran yang sesuai dengan perencanaan manajerial dan usaha-usaha organisasi.

Dengan kata lain, sebuah pelaksanaan adalah proses implementasi dari segala bentuk rencana, konsep, ide, dan gagasan yang telah sebelumnya disusun, baik pada level manajerial maupun level operasional dalam rangka mencapai tujuan, yaitu visi dan misi organisasi.

d. *Controlling* (kontrol atau evaluasi)

Adalah salah satu fungsi manajemen untuk melakukan control atau evaluasi terhadap kinerja organisasi. Dalam hal ini guna memastikan bahwa apa yang sudah direncanakan, disusun, dan dijalankan dapat berjalan sesuai dengan aturan main atau prosedur yang telah dibuat. Selain itu, fungsi manajemen ini akan bisa memonitor kemungkinan dilakukannya penyimpangan dalam praktek pelaksanaannya, sehingga bisa segera terdeteksi lebih dini untuk dapat dilakukan upaya pencegahan dan perbaikan.

Pada dasarnya, pengawasan merupakan tindak lanjut dari fungsi-fungsi sebelumnya, bahwa dari serangkaian fungsi atau aktivitas suatu organisasi dibutuhkan

kontrol atau evaluasi guna memastikan bahwa semua dijalankan sesuai dengan standar aturan yang berlaku.⁴

3. Unsur-Unsur Manajemen

Untuk mencapai tujuan yang telah ditetapkan, seorang manajer akan membutuhkan sarana manajemen yang disebut unsur-unsur manajemen. Unsur-unsur manajemen itu membentuk sistem manajerial yang baik. Jika salah satu unsur kurang baik, maka akan berimbas pada kurang optimalnya pencapaian tujuan. Unsur-unsur manajemen meliputi:

Man adalah unsur manusia. Unsur manusia merupakan unsur yang paling menentukan dalam manajemen. Tanpa adanya unsur manusia, maka proses kerja tidak akan berjalan. Untuk itu unsur manusia perlu dikelola baik, pengelolaan unsur manusia di dalam manajemen, meliputi perencanaan, pengorganisasian, pengendalian, dan pengawasan.

Money adalah unsur uang. Uang merupakan unsur manajemen yang dapat digunakan sedemikian rupa untuk mencapai tujuan yang dicapai, lancar atau tidaknya proses manajemen akan dipengaruhi oleh pengelolaan. Untuk itu pengelolaan keuangan perlu diperhitungkan secara rasional, efektif, dan efisien.

Material adalah unsur bahan. Bahan merupakan pendukung utama sebuah proses manajemen. Apabila tidak ada bahan, maka proses manajemen tidak akan berjalan, proses manajemen manusia menggunakan bahan sebagai alat untuk mencapai tujuan.

Methods atau metode merupakan penetapan tentang cara pelaksanaan kerja tentang pelaksanaan kerja dengan memberikan berbagai pertimbangan dari sasaran,

⁴ Roni Angger Aditama, *Pengantar Manajemen Teori dan Aplikasi* (Cet. I; Malang: AE Publishing, 2020), h. 10.

fasilitas, waktu dan uang untuk pencapaian tujuan. Metode yang baik akan memperlancar pekerjaan dan manajemen menjadi berhasil.

Machines atau mesin merupakan alat bantu manusia untuk mempercepat pelaksanaan manajemen dalam mencapai tujuan. Dengan adanya mesin maka waktu yang dibutuhkan untuk mencapai tujuan menjadi lebih cepat dan efisien. Namun dalam pengelolaan mesin dibutuhkan sumber daya manusia yang handal, manusia yang benar-benar mengerti dan mengetahui dan cara merawat mesin dengan baik.

Minutes atau waktu yaitu waktu yang dipergunakan untuk melaksanakan proses manajemen. Pengelolaan waktu yang baik akan membuat tujuan tercapai secara efektif dan efisien.

Market atau pasar yaitu masyarakat secara luas, sasaran yang dituju dari hasil produk manajemen. Market termasuk salah satu unsur penting, apabila produk manajemen tidak diterima masyarakat luas, maka produksi akan terhenti dan proses manajemen berikutnya tidak akan berjalan.

Unsur-unsur manajemen membentuk sistem manajerial yang baik, jika salah satu diantaranya tidak baik atau tidak ada maka akan berimbas pada pencapaian tujuan. Setiap unsur memiliki fungsi masing-masing yang saling berkaitan erat satu sama lainnya dalam rangka menunjang pencapaian tujuan secara efektif dan efisien.⁵

4. Manajemen sebagai ilmu, seni, dan profesi.

a. Manajemen sebagai ilmu yaitu manajemen telah dipelajari sejak lama dan dikembangkan dan diteliti dengan metode ilmiah sebagai sebuah ilmu pengetahuan yang telah dikumpulkan secara sistematis, diorganisasi dan diterima kebenarannya hal ini dibuktikan dengan adanya metode ilmiah yang dapat digunakan dalam setiap

⁵Suranto, *Inovasi Manajemen Pendidikan Di Sekolah Kiat Jitu Mewujudkan Sekolah Nyaman Belajar* (Cet. I; Surakarta: CV Oase Group, 2019), h. 42.

penyelesaian masalah dalam manajemen. Metode ilmiah pada hakikatnya meliputi urutan kegiatan yaitu: mengetahui adanya persoalan, mendefinisikan persoalan, mengumpulkan fakta, data dan informasi, menyusun alternatif penyelesaian, dan melaksanakan keputusan serta tindak lanjut.

b. Manajemen sebagai seni

Manajemen juga dianggap sebagai seni. Hal ini dapat disebabkan oleh kepemimpinan memerlukan charisma, stabilitas emosi, kewibawaan, kejujuran, kemampuan menjalin hubungan antar manusia untuk dapat menggerakkan orang lain guna mencapai tujuan organisasi, yang semuanya itu banyak ditentukan oleh bakat seseorang, bebearapa hal ini tentunya sulit untuk untuk dipelajari sehingga dibutuhkan seni untuk dapat menguasainya.

c. Manajemen sebagai profesi yaitu hampir dalam semua kegiatan, supaya dapat mencapai tujuan organisasinya, maka perlu adanya manejerial (orang yang mengaturnya) mengapa demikian, karna dalam pekerjaan apapun harus dicapai secara efektif dan efisien. Kegiatan itu membutuhkan orang yang memiliki kemampuan manejerial, sehingga manajemen dipandang sebagai sebuah profesi.⁶

Maka dari itu, manajemen sebagai profesi ialah segala upaya-upaya yang dilakukan dalam rangka mencapai tujuan yang telah ditetapkan dalam sebuah organisasi atau lembaga.

⁶Hari Sucahyowati, *Pengantar Manajemen* (Malang: Wilis, 2017), h. 6.

B. Tinjauan Tentang Sumber Daya Manusia

Sumber daya manusia merupakan satu-satunya sumber daya yang memiliki akal perasaan, keinginan, keterampilan, pengetahuan, dorongan, daya, dan karya. Semua potensi sumber daya manusia tersebut berpengaruh terhadap upaya organisasi dalam mencapai tujuan. Betapapun majunya teknologi, perkembangan informasi, tersedianya modal dan memadainya bahan, jika tanpa sumber daya manusia sulit bagi organisasi itu untuk mencapai tujuannya.

Werther dan *Davis*, menyatakan bahwa sumber daya manusia adalah “pegawai yang siap, mampu, dan siaga dalam mencapai tujuan- tujuan organisasi”. Sebagaimana dikemukakan bahwa dimensi pokok sisi sumber daya adalah kontribusinya terhadap organisasi, sedangkan dimensi pokok manusia adalah perlakuan kontribusi terhadapnya yang pada gilirannya akan menentukan kualitas dan kapabilitas hidupnya.

Sumber daya manusia berkualitas tinggi menurut *Ndraha*, adalah sumber daya manusia yang mampu menciptakan bukan saja nilai komparatif tetapi juga nilai kompetitif, generatif, inovatif. Tidak lagi semata-mata menggunakan energy kasar, seperti bahan mentah, lahan, air, tenaga otot, dan sebagainya. Realitanya, ada sejumlah Negara yang dapat dikatakan tidak memiliki sumber daya alami tetapi sangat maju perekonomiannya karena keunggulan sumber daya manusianya.

Dengan berpegang pada defenisi tersebut diatas, kita harus memahami bahwa sumber daya manusia harus diartikan sebagai sumber dari kekuatan yang berasal dari manusia-manusia yang dapat didayagunakan oleh organisasi. Dengan berpegang pada pengertian tersebut, istilah sumber daya manusia adalah manusia bersumber daya dan merupakan kekuatan (power). Pendapat relevan dalam kerangka berpikir bahwa agar

menjadi sebuah kekuatan, sumber daya manusia harus ditingkatkan kualitas dan kompetensinya. Jadi manajemen sumber daya manusia merupakan bagian dari manajemen keorganisasian yang memfokuskan diri pada unsur sumber daya manusia. Manajemen sumber daya manusia mempunyai tugas untuk mengelola unsur manusia secara baik agar diperoleh tenaga kerja yang puas akan pekerjaannya.⁷

Jadi sumber daya manusia adalah aset yang sangat penting yang dapat menjamin kemajuan suatu organisasi atau lembaga dalam pencapaian suatu tujuan.

1. Tujuan Manajemen Sumber Daya Manusia

Tujuan dari manajemen sumber daya manusia sangatlah beragam, karena sangat bergantung kepada tujuan organisasi yang berbeda-beda. Namun secara umum tujuan organisasi dapat digambarkan sebagai berikut:

a. Tujuan sosial

Tujuan sosial manajemen sumber daya manusia adalah tentang tanggung jawab secara sosial dan etis terhadap kebutuhan dan tantangan masyarakat. Dalam praktiknya organisasi harus menjadi bagian dari masyarakat. Efektif Selma menjalankan aktivitas yang dibutuhkan masyarakat. Masyarakat mengharapkan suatu organisasi dapat mematuhi hukum dan norma moral yang berlaku.

b. Tujuan Organisasional

Tujuan organisasional manajemen sumber daya manusia adalah sasaran pormal organisasi yang dibuat untuk membantu organisasi mencapai tujuannya.

c. Tujuan fungsional

⁷ Prof. Dr. H. Edy Sutrisno, *Manajemen sumberdaya Manusia*(Jakarta:Kencana, 2017), h 3.

Tujuan fungsional manajemen sumber daya manusia adalah tujuan mempertahankan kontribusi departemen sumber daya manusia pada tingkat yang sesuai dengan kebutuhan organisasi.

d. Tujuan Pribadi

Tujuan pribadi manajemen sumber daya manusia adalah tujuan individu dari setiap anggota organisasi yang hendak dicapai melalui aktivitasnya dalam organisasi.⁸

Jadi tujuan manajemen sumber daya manusia ada beberapa diantaranya tujuan sosial, tujuan organisasional, tujuan fungsional, dan tujuan pribadi.

2. Fungsi manajemen sumber daya manusia

Kegiatan sumber daya manusia merupakan suatu rangkaian dalam mencapai tujuan organisasi. Kegiatan tersebut akan berjalan lancar, apabila memanfaatkan fungsi-fungsi manajemen. Fungsi manajemen sumber daya manusia adalah:

a. Perencanaan

Perencanaan adalah kegiatan memperkirakan tentang keadaan tenaga kerja, agar sesuai dengan kebutuhan organisasi secara efektif dan efisien dalam membantu terwujudnya tujuan.

b. Pengorganisasian

Pengorganisasian adalah kegiatan untuk mengatur pegawai dengan menetapkan pembagian kerja, hubungan kerja, delegasi wewenang, integrasi, dan koordinasi, dalam bentuk bagan organisasi. Organisasi hanya merupakan alat untuk mencapai tujuan.

c. Pengarahan

⁸ Ajabar, *Manajemen Sumberdaya Manusia*, (Yogyakarta: Grup Penerbit Cv Budi Utama, 2020), h 5.

Pengarahan adalah kegiatan memberi petunjuk kepada pegawai agar mau kerja sama dan bekerja efektif serta efisien dalam membantu tercapainya tujuan organisasi.

d. Pengendalian

Pengendalian merupakan kegiatan mengendalikan pegawai agar mentaati peraturan organisasi dan bekerja sesuai dengan rencana. Bila terdapat penyimpangan diadakan tindakan perbaikan dan atau penyempurnaan.

e. Pengembangan

Pengembangan merupakan proses peningkatan keterampilan teknis, teoritis, komseptual, dan moral pegawai melalui pendidikan dan pelatihan.

f. Kompensasi

Kompensasi merupakan pemberian balas jasa langsung berupa uang atau barang kepada pegawai sebagai imbalan jasa yang diberikan kepada organisasi.

g. Pengintegrasian

Pengintegrasian merupakan kegiatan untuk mempersatukan kepentingan organisasi dan kebutuhan pegawai, agar tercipta kerja sama yang serasi dan saling menguntungkan.

h. Pemeliharaan

Pemeliharaan merupakan kegiatan pemeliharaan atau meningkatkan kondisi fisik, mental dan loyalitas, agar mereka tetap mau bekerja sama sampai pensiun.

i. Kedisiplinan

Kedisiplinan merupakan salah satu fungsi manajemen sumber daya manusia yang penting dan merupakan kunci terwujudnya tujuan organisasi, karena tanpa adanya kedisiplinan maka sulit mewujudkan tujuan yang maksimal.

j. Pemberhentian

Pemberhentian merupakan putusnya hubungan kerja seorang pegawai dari satu organisasi.⁹

Maka dari itu, fungsi sumber daya manusia terdiri dari perencanaan, pengorganisasian, pengarahan, pengendalian, pengembangan, kompensasi, pengintegrasian, pemeliharaan, kedisiplinan, dan pemberhentian.

C. Tinjauan Tentang Penilaian Kinerja Pegawai

1. Pengertian Penilaian Kinerja

Untuk melihat perkembangan perusahaan atau organisasi adalah dengan cara melihat hasil penilaian kinerja. Adapun pengertian kinerja dari para ahli yaitu:

Menurut Hasibuan penilaian kinerja adalah kegiatan manajer untuk mengevaluasi perilaku prestasi kerja pegawai serta menetapkan kebijaksanaan selanjutnya. Evaluasi atau penilaian perilaku meliputi penilaian kesetiaan, kejujuran, kepemimpinan, kerjasama, loyalitas dedikasi, dan partisipasi pegawai.

Menurut Schuler dan Jackson penilaian kinerja adalah suatu sistem formal dan terstruktur yang mengukur, menilai, dan mempengaruhi sifat-sifat yang berkaitan dengan pekerjaan, perilaku, hasil, termasuk tingkat ketidakhadiran. Fokusnya adalah untuk mengetahui seberapa produktif seorang karyawan dan apakah dia bisa berkinerja sama atau lebih efektif pada masa yang akan datang sehingga karyawan organisasi dan masyarakat semuanya memperoleh manfaat.¹⁰

⁹ Prof. Dr. H. Edy Sutrisno, *Manajemen sumberdaya Manusia* (Jakarta: Kencana, 2017), h 9.

¹⁰ Eny Pujiastari Dan Sri Edi Budiningsih, *Otomatisasi Tata Kelola Kepegawaian*, (Jakarta: PT Gramedia Widiasarana Indonesia, 2018) h.125..

Menurut Hariandja penilaian kinerja merupakan suatu proses organisasi dalam menilai kinerja pegawainya. Tujuan dilakukannya penilaian kinerja secara umum adalah untuk memberikan *feedback* kepada pegawai dalam upaya memperbaiki tampilan kerjanya dan upaya meningkatkan produktivitas organisasi dan secara khusus dilakukan dalam kaitannya dengan berbagai kebijaksanaan terhadap pegawai seperti untuk tujuan promosi, kenaikan gaji, pendidikan dan pelatihan.¹¹

Secara umum dapat didefinisikan bahwa penilaian kinerja tersebut adalah sebagai penilaian hasil kerja nyata dengan standar kualitas maupun kuantitas yang dihasilkan oleh setiap karyawan. Penilaian kinerja pegawai mutlak harus dilakukan untuk mengetahui prestasi yang dapat dicapai setiap karyawan. Apakah prestasi yang dicapai setiap pegawai baik, sedang, kurang. Penilaian prestasi penting bagi setiap karyawan dan berguna bagi organisasi untuk mengambil keputusan dan menetapkan tindakan kebijaksanaan selanjutnya.

Adapun pengertian penilaian kinerja pegawai berdasarkan peraturan pemerintah Republik Indonesia Nomor 46 Tahun 2011 tentang penilaian prestasi kerja pegawai negeri sipil. Penilaian prestasi kerja PNS adalah suatu proses penilaian secara sistematis yang dilakukan oleh pejabat penilai terhadap sasaran kerja pegawai dan perilaku kerja PNS.¹²

Berdasarkan pendapat para ahli tersebut, dan juga peraturan pemerintah Republik Indonesia Nomor 46 Tahun 2011 dapat disimpulkan bahwa penilaian prestasi kerja adalah penilaian yang dilakukan secara sistematis untuk mengetahui

¹¹ Hariandja, *Manajemen Sumber Daya Manusia*, (Jakarta: Grasindo, 2002), h. 195.

¹² Peraturan Pemerintah Republik Indonesia Nomor 46 Tahun 2011 Tentang Penilaian Pertama Kerja Pegawai Negeri Sipil.

hasil pekerjaan karyawan dan kinerja organisasi. Disamping itu, juga untuk menentukan pelatihan kerja secara tepat, dan memberikan tanggapan yang lebih baik dimasa yang akan mendatang.

2. Tujuan Penilaian Kinerja

Mutiara S. Panggabean mengemukakan tujuan penilaian kinerja atau penilaian prestasi kerja dilakukan untuk memperoleh informasi yang berguna dalam pengambilan keputusan yang berkaitan dengan kegiatan manajer sumber daya manusia (SDM), seperti perencanaan sumber daya manusia (SDM), penarikan dan seleksi, pengembangansumber daya manusia (SDM), perencanaan dan pengembangan karir, program-program kompensasi, promosi, demosi, pensiun, dan pemecatan.¹³

Hariandja berpendapat arti pentingnya penilaian prestasi kerja secara lebih rinci dikemukakan sebagai berikut:

1. Perbaikan hasil kerjamberikan kesempatan kepada pegawai untuk mengambil tindakan-tindakan perbaikan untuk meningkatkan kinerja melalui umpan balik yang diberikan perusahaan.
2. Penyesuaian gaji dapat dipakai sebagai informasi untuk mengkompensasi pegawai sehingga dapat memotivasi mereka.
3. Keputusan untuk penempatan, dapat dilakukannya penempatan pegawai sesuai dengan keahliannya.

¹³ Mutiara S. Panggabean, *Manajemen Sumber Daya Manusia*, (Jakarta: Ghalia Indonesia, 2002), h. 6.

4. Pelatihan dan pengembangan, yaitu melalui penilaian akan diketahui kelemahan-kelemahan dari pegawai sehingga dapat dilakukan program pelatihan dan pengembangan yang efektif.

5. Perencanaan karir, yaitu perusahaan dapat memberikan bantuan perencanaan karir bagi pegawai dan menyelaraskan dengan kepentingan organisasi.¹⁴

Dari pendapat diatas dapat dinyatakan bahwa tujuan penilaian kinerja ialah sebagai sumber data untuk perencanaan ketenaga kerjaan dan kegiatan pengembangan bagi instansi yang bersangkutan serta sebagai alat untuk memberikan umpan balik (*feedback*) yang mendorong kearah kemajuan dan kemungkinan memperbaiki kualitas dan motivasi kerja yang akan datang.

3. Manfaat Penilaian Kinerja

Penilaian kinerja digunakan oleh manajemen untuk berbagai manfaat yang saling terkait, yaitu antara lain:

- a. Mengelola operasi organisasi secara efektif dan efisien melalui permotivasi karyawan secara maksimum.
- b. Membantu pengambilan keputusan yang bersangkutan dengan karyawan, seperti promosi, transfer/mutasi, dan pemberhentian.
- c. Mengidentifikasi kebutuhan pelatihan dan pengembangan karyawan dan untuk menyediakan kriteria seleksi dan evaluasi program pelatihan karyawan.
- d. Menyediakan umpan balik bagi karyawan mengenai bagaimana atasan mereka menilai kinerja mereka.
- e. Menyediakan suatu dasar bagi distribusi penghargaan.

¹⁴ Hariandja, *Manajemen Sumber Daya*, h.187.

Dengan melakukan penilaian kinerja, berbagai pihak yang terkait dengan perusahaan baik secara langsung maupun tidak langsung akan memperoleh manfaat nyata dari aktivitas tersebut.¹⁵ Sedangkan menurut Soekidjo Notoatmodjo, mengemukakan bahwa ada tujuh manfaat penilaian kinerja yaitu:

- a. Peningkatan prestasi kerja
- b. Kesempatan kerja yang adil
- c. Kebutuhan-kebutuhan pelatihan pengembangan
- d. Keputusan-keputusan promosi dan emosi
- e. Kesalahan-kesalahan desain pekerjaan
- f. Penyesuaian kompensasi
- g. Penyimpangan-penyimpangan proses rekrutmen dan seleksi.¹⁶

Dari beberapa pendapat di atas dapat diketahui bahwa manfaat dari penilaian kinerja yaitu manfaat bagi karyawan yang dinilai dan manfaat bagi penilai. Manfaat bagi karyawan yaitu sebagai umpan balik tentang berbagai hal seperti kemampuan, keletihan, kekurangan, dan potensi karyawan yang pada akhirnya bermanfaat untuk menentukan tujuan rencana dan pengembangan karir. Sedangkan manfaat bagi penilai memberikan kesempatan untuk mengukur dan mengidentifikasi kecenderungan kinerja karyawan.

¹⁵ Rudianto, *Akuntansi Manajemen: Informasi Untuk Pengambilan Keputusan Manajemen*, (Grasindo, h. 312.

¹⁶ Soekidjo Notoatmodjo. *Pengembangan Sumber Daya Manusia* (Jakarta: Rineka Cipta, 2003), h. 142.

4. Metode penilaian kinerja

Penilaian ini penting karena dapat digunakan untuk memperbaiki keputusan-keputusan personalia dan memberikan umpan balik kepada karyawan tentang kinerja mereka. Ada enam metode penilaian kinerja karyawan yaitu:

a. Rating Scale, evaluasi hanya didasarkan pada pendapat penilai, yang membandingkan hasil pekerjaan karyawan dengan kriteria yang dianggap penting bagi pelaksanaan kerja.

b. Checklist yang dimaksudkan dengan metode ini adalah untuk mengurangi beban penilai. Penilai tinggal memilih kalimat-kalimat atau kata-kata yang menggambarkan kinerja karyawan. Metode ini bisa memberikan suatu gambaran prestasi kerja secara akurat, bila daftar penilai berisi item-item yang memadai

c. Metode peristiwa kritis (critical incident method), penilaian yang berdasarkan pada catatan-catatan penilai yang menggambarkan perilaku karyawan saat baik atau jelek dalam kaitannya dengan pelaksanaan kerja. Metode ini sangat berguna dalam memberikan umpan balik kepada karyawan dan mengurangi kesalahan kesan terakhir.

d. Metode peninjauan lapangan (field review method), seorang ahli departemen turun lapangan dan membantu para penyedia dalam penilaian mereka. Kemudian para ahli mempersiapkan evaluasi atas dasar informasi tersebut. Evaluasi kepada penyedia untuk direview, perubahan, persetujuan dan perubahan dengan karyawan yang dinilai.

e. Test dan observasi prestasi kerja, bila jumlah pekerja terbatas, penilaian prestasi kerja bisa didasarkan pada test pengetahuan dan keterampilan.

f. Method Rangkin, penilai membandingkan satu dengan karyawan lain yang paling baik dan menempatkan setiap karyawan dalam urutan terbaik sampai terburuk. Kelemahan metode ini adalah kesulitan untuk menentukan faktor-faktor pembandingan, subjek kesalahan kesan terakhir, kebaikannya menyangkut kemudahan administrasi dan penjelasannya.¹⁷

Dari uraian di atas dapat dinyatakan bahwa bentuk penilaian pekerjaan beragam tipe dan beragam penilai yang tujuannya karyawan dievaluasi tentang seberapa baik mencapai sasaran tertentu yang telah ditetapkan.

5. Ruang lingkup penilaian kinerja

Pengukuran kinerja adalah suatu proses yang diselenggarakan oleh perusahaan untuk mengevaluasi atau melakukan penilaian kinerja individu setiap karyawannya. Proses pengukuran kinerja harus mampu mengidentifikasi standar-standar kinerja, mampu mengukur kriteria-kriteria yang digunakan untuk melakukan penilaian, dan mampu memberikan umpan balik kepada karyawan mengenai hasil penilaiannya guna meningkatkan kinerja di masa yang akan datang dan memperbaiki kinerja yang dianggap tidak sesuai dengan standar. Adapun tujuan pengukuran kinerja adalah sebagai berikut:

- a. Untuk mengetahui hasil pekerja karyawan selama periode tertentu dibandingkan dengan standar yang telah ditetapkan sebelumnya.
- b. Untuk mengetahui kualitas personel karyawan yang berhubungan dengan sikap, watak maupun kekuatan dan kelemahan lainnya sehubungan dengan pekerjaan di perusahaan.

¹⁷ Akhmad Fauzi dan Rusdi Hidayat Nugroho, *Manajemen Kinerja*, ([t.t] Airlangga University Press, 2020), h. 46.

c. Untuk mengetahui potensi yang dimiliki karyawan dalam menduduki jabatan lain (promosi), apakah melalui training terlebih dahulu atau tanpa training sudah dapat dipromosikan.

Adapun manfaat pengukuran kinerja bagi pekerja adalah dapat digunakan sebagai umpan balik tentang prestasi kerja selama ini. Dari hasil kerja karyawan akan dapat memahami kelebihan dan kelemahan yang ada pada dirinya.¹⁸

Adapun unsur-unsur penilaian kinerja Menurut B.Siswanto Sastrohadwiryo,yaitu:

a. Kesetiaan

Ialah tekad dan kesanggupan mentaati, melaksanakan dan mengamalkan sesuatu yang ditaati dengan penuh kesadaran dan tanggung jawab. Tekad dan kesanggupan tersebut harus dibuktikan dalam sikap dan tingkah laku sehari-hari dalam perbuatan saat melaksanakan tugas.

b. Prestasi kerja

Ialah suatu hasil kerja yang secara nyata dapat dicapai oleh seorang pegawai dalam melaksanakan tugas yang diberikan kepadanya.

c. Tanggung jawab

Ialah kesanggupan seorang pegawai untuk menyelesaikan pekerjaan yang diserahkan kepadanya dengan sebaik mungkin dan tepat pada waktunya serta berani menanggung resiko atas keputusan atau tindakan yang dilakukannya.

d. Ketaatan

Ialah kesanggupan seorang pegawai untuk mentaati segala peraturan perundang-undangan dan peraturan kedinasan yang berlaku.

¹⁸ Ismail, *Pengukuran Kinerja SDM*, (Jawa Tengah: CV. Pena Persada, 2020), h.2.

e. Kejujuran

Ketulusan hati seorang pegawai dalam melaksanakan tugas dan kemampuan untuk tidak menyalagunakan wewenang yang dilakukan kepadanya.

f. Kerja sama

Kemampuan seorang pegawai untuk bekerja bersama-sama dengan orang lain dan menyelesaikan suatu tugas yang telah ditentukan.

g. Prakarsa

Kemampuan seorang pegawai untuk mengambil keputusan, langkah-langkah atau melakukan suatu tindakan yang diperlukan dalam melaksanakan tugas pokok tanpa menunggu perintah dari atasan.

h. Kepemimpinan

Kemampuan seorang pegawai untuk meyakinkan orang lain sehingga dapat di kerahkan secara maksimal untuk melaksanakan tugasnya.¹⁹

Dari pendapat di atas dapat dinyatakan bahwa seorang karyawan memiliki berbagai pengukuran kinerja yang secara sistematis yang berhubungan dengan jabatan dan potensi yang dimilikinya serta harus memperhatikan berbagai unsur-unsur penilaian kinerja.

Adapun aspek-aspek penilaian kinerja yaitu:

a. Kemampuan teknis, yaitu kemampuan menggunakan pengetahuan, metode, tehnik dan peralatan yang digunakan untuk melaksanakan tugas, serta pengalaman dan pelatihan yang diperolehnya.

¹⁹ B. Siswanto Sastrohadiwiryono, *Manajemen Tenaga Kerja Indonesia: Pendekatan Administratif dan Operasional*. (Jakarta: PT Bumi Aksara, 2003), h. 236-237.

b. Kemampuan konseptual, yaitu kemampuan untuk memahami kompleksitas perusahaan dan penyesuaian bidang gerak dari unit masing-masing kedalam operasional secara menyeluruh yang pada intinya individu tersebut memahami tugas, fungsi, dan tanggung jawabnya sebagai seorang pegawai.

c. Kemampuan hubungan interpersonal, yaitu kemampuan untuk bekerja sama dengan orang lain, memotivasi pegawai, serta bernegosiasi.²⁰

Jadi aspek penilaian kinerja diantaranya ialah kemampuan teknis, kemampuan konseptual, dan kemampuan hubungan interpersonal.

6. Indikator Kinerja Karyawan

Menurut Robbins ada lima indikator yang digunakan untuk mengukur kinerja seorang karyawan, indikator tersebut diantaranya:

a. Kualitas, yaitu kualitas kerja karyawan diukur melalui persepsi karyawan terhadap kualitas/kesempurnaan yang menggambarkan keterampilan dan kemampuan karyawan.

b. Kuantitas, merupakan jumlah yang dihasilkan dinyatakan dalam istilah seperti jumlah, unit, jumlah siklus aktivitas yang diselesaikan.

c. Ketepatan waktu, merupakan tingkat aktivitas diselesaikan pada awal waktu yang dinyatakan, dilihat dari sudut koordinasi dengan hasil output serta memaksimalkan waktu yang tersedia untuk aktivitas.

d. Efektifitas, merupakan tingkat penggunaan sumber daya organisasi (tenaga, uang, teknologi, bahan baku)

²⁰ Eva KartikaHasibuan dan Lasma Rina Efrina Sinurat, *Manajemen dan Strategi Penyelesaian Masalah dalam Pelayanan Keperawatan*, (Malang: Ahlimedia Press, 2020), h. 58.

e. Kemandirian, merupakan kemampuan karyawan dalam menjalankan fungsi kerjanya.²¹

Dari penjelasan diatas indikator yang digunakan untuk mengukur kinerja karyawan ada lima yaitu: kualitas, kuantitas, ketepatan waktu, efektifitas, dan kemandirian.

7. Faktor yang mempengaruhi kinerja

Banyak teori yang mengemukakan mengenai faktor yang memengaruhi kinerja, baik sebagai pribadi yang mempunyai karakteristik yang bersifat fisik maupun kejiwaan, sebagai manusia yang berinteraksi, dengan lingkungan yang keberadaan dan perilakunya tidak dapat dilepaskan dari lingkungan yang tempat kerjanya maupun tempat tinggalnya.

Faktor yang berhubungan dengan kinerja adalah faktor internal dan juga faktor eksternal. Faktor internal yang bersifat kejiwaan individu dan eksternal berasal dari lingkungan seperti sarana dan prasana, budaya, di mana keseluruhan dan semua itu dapat mempengaruhi dan berhubungan dengan kinerja karyawan dalam melaksanakan pekerjaannya.

Penilaian yang baik harus dapat memberikan gambaran yang akurat tentang yang diukur, yaitu penilaian yang benar-benar menilai prestasi pekerjaan karyawan yang dinilai. Maka terdapat dua hal yang harus diperhatikan, yaitu:

a. Penilaian harus mempunyai hubungan dengan pekerjaan (*job related*). Artinya sistem penilaian itu benar-benar menilai perilaku atau kerja yang mendukung kegiatan organisasi dimana karyawan itu bekerja.

²¹ Budi Yulianto, *Perilaku Pengguna APD Sebagai Alternatif Meningkatkan Kinerja Karyawan yang Terpapar Bising Intesitas Tinggi*, (Surabaya: Copyright, 2020), h. 9.

b. Adanya standar pelaksanaan kerja (*performance standards*), standar pelaksanaan adalah ukuran yang dipakai untuk menilai prestasi kerja tersebut.

Para pimpinan organisasi sangat menyadari adanya perbedaan kinerja antara satu karyawan dengan karyawan lainnya yang berada dibawah pengawasannya. Walaupun karyawan-karyawan bekerja pada tempat yang sama, namun produktivitas mereka tidaklah sama. Adapun faktor-faktor yang mempengaruhi kinerja adalah:

1. Motivasi

Motivasi terdiri atas tiga faktor yaitu:

- a. Motif gaji cukup, kenyamanan kerja, rasa hormat, rasa takut dan cemas, fasilitas memadai, setia kawan, pemberlakuan kerja sesuai dengan aturan dan perlakuan kerja sesuai dengan aturan dan perlakuan dalam tenaga pemasaranan.
- b. Harapan kerja yang menyenngkan, rasa ikut memiliki, disiplin waktu. Pemberian penghargaan, sifat kepemimpinan dan pemenuhan prasyarat kerja.
- c. Insentil intrisik (prestasi) dan ekstrinsik (gaji dan upah, tunjangan, antarpribadi dan promosi)

2. Kemampuan

Kemampuan adalah suatu kapasitas kecakapan yang dimiliki dalam melaksanakan dan menyelesaikan suatu tugas yang bervariasi untuk kebutuhan organisasi yang terdiri atas:

- a. Kemampuan analisis masalah
- b. Kemampuan mengeluarkan ide-ide yang kreatif
- c. Kemampuan berkomunikasi
- d. Kemampuan membuat perencanaan kerja²²

²² Akhmad Fauzi & Rusdi Hidayat Nugroho A, *Manajemen Kinerja* (Surabaya: Airlangga University, 2020), h.87.

Jadi dapat diketahui faktor yang dapat mempengaruhi kinerja diantaranya ialah motivasi dan kemampuan.

8. Pengertian pegawai negeri sipil

Aparatur sipil negara yang dulunya disebut dengan pegawai negeri sipil yang dikemukakan oleh A.W.Widjaja mendefinisikan bahwa pegawai adalah merupakan tenaga kerja manusia jasmaniah maupun rohaniah (mental dan pikiran) yang senantiasa dibutuhkan dan oleh karena itu menjadi salah satu modal pokok dalam usaha kerja sama untuk mencapai tujuan tertentu (organisasi). Selanjutnya juga berpendapat bahwa pegawai adalah orang-orang yang dikerjakan dalam suatu badan tertentu, baik lembaga-lembaga pemerintah maupun dalam badan-badan usaha.²³

Dari uraian diatas dapat dinyatakan bahwa pegawai negeri sipil ialah orang-orang yang dipekerjakan dalam suatu lembaga pemerintah maupun badan usaha.

D. Penilaian Kinerja Dalam Perspektif Islam

Islam sudah mengajarkan kepada umatnya bahwa kinerja harus dinilai. Ayat yang harus menjadi rujukan penilaian kinerja yaitu adalah Q.S. At-Taubah/9:105.

وَقُلْ أَعْمَلُوا بِسَيْرَى اللّٰهِ عَمَلِكُمْ وَرَسُولِهِ وَالْمُؤْمِنُونَ وَسَتُرَدُّونَ إِلَىٰ عَالِمِ الْغَيْبِ وَالشَّهَادَةِ فَيُنَبِّئُكُمْ
بِمَا كُنْتُمْ تَعْمَلُونَ

Terjemahnya:

Dan katakanlah: “bekerjalah kamu, maka Allah dan Rasulnya serta orang-orang mukmin akan melihat pekerjaanmu itu, dan kamu akan dikembalikan

²³ A. W. Widjaja, *Administrasi Kepegawaian*, (Jakarta: Rajawali, 2006), h. 113.

kepada (Allah) yang mengetahui akan yang gaib dan yang nyata, lalu diberitakannya kepada kamu apa yang telah kamu kerjakan.”²⁴

Dalam tafsir al-misbah menjelaskan Allah SWT dan Rasulullah serta orang-orang mukmin akan melihat seluruh perbuatan yang dilakukan atas oaring-orang semasa menjalani hidup didunia. Mereka akan menimbanginya dengan timbangan keimanan dan bersaksi atas segala perbuatan itu. Setelah mati semua akan dikembalikan kepada yang maha mengetahui lahir dan batin. Semua akan diberikan ganjaran atas perbuatan. Allah SWT memberitahu segala hal yang kecil dan besar dari seluruh perbuatan selama didunia.

Dari uraian ayat di atas dapat diketahui bahwa balasan atau imbalan bagi mereka yang beramal saleh adalah imbalan dunia dan akhirat. Allah memerintahkan kita untuk bekerja, dan Allah pasti membalas semua apa yang telah kita kerjakan.²⁵

Dari hal tersebut maka dapat ditarik kesimpulan bahwa ayat di atas menerangkan tentang arti pentingnya penilaian dari Allah, penilaian dari Rasul-Nya dan juga penilaian dari orang-orang mukmin terhadap prestasi kerja hambanya. Semua prestasi itu pada saatnya nanti di akhirat, akan ditunjukkan dan diperlihatkan secara terbuka apa adanya, baik yang tidak terlihat maupun yang tampak.

²⁴ Kementerian Agama RI, *Al-Quran dan Terjemahan* (Bandung: PT. Samsil Cipta Media, 2007), h. 365.

²⁵ Hasbiyallah, *Fikih* (Bandung: Gravindo Media Pratama, 2008), h. 68.

BAB III

METODOLOGI PENELITIAN

A. Pendekatan Penelitian

Merujuk pada pendekatan yang digunakan penulis, yaitu jenis penelitian kualitatif yang tidak mempromosikan teori sebagai alat yang hendak diuji. Maka teori dalam hal ini berfungsi sebagai hal pendekatan untuk memahami lebih dini konsep ilmiah yang relevan dengan fokus permasalahan. Dengan demikian, penulis menggunakan pendekatan manajemen, yaitu suatu pendekatan dengan melihat bagaimana pengelolaan manajemen khususnya pada penilaian kinerja dalam aktivitas kerja pegawai dikantor Lurah Mattompodalle Kecamatan Polombangkeng Utara Kabupaten Takalar.

B. Metode Penelitian

1. Jenis dan lokasi penelitian

Metodologi ialah suatu pengkajian dalam mempelajari peraturan-peraturan suatu metode. Jadi metodologi penelitian adalah suatu pengkajian dalam mempelajari peraturan-peraturan yang terdapat dalam penelitian dan dari sudut filsafat metodologi penelitian merupakan epistemologi penelitian. dan adapun rangkaian metodologi yang digunakan penulis sebagai berikut:

a. Jenis Penelitian

Penelitian ini merupakan penelitian kualitatif yang dalam pengumpulan datanya dari informan.

Penelitian kualitatif adalah suatu penelitian konseptual yang menjadikan manusia sebagai instrumen, dan disesuaikan dengan situasi yang wajar dalam kaitannya dengan pengumpulan data yang pada umumnya itu bersifat kualitatif.¹

Penulis menggunakan penelitian kualitatif dengan harapan pada tahap proses menganalisis suatu masalah, penelitian bisa bersifat *deskriptif* dan mengetahui hal yang terjadi di dalam lingkungan masyarakat dengan proses pendekatan yang dipadukan dengan teori yang berdasar kepada fakta yang ada sehingga tidak memunculkan suatu opini.

Menurut Anggito dan Setiawan menyatakan karakteristik penelitian kualitatif, yaitu:

1. Dilakukan pada kondisi yang alamiah (sebagai lawannya dalam eksperimen). Langsung ke sumber data dan peneliti adalah instrumen kunci.
2. Penelitian kualitatif lebih bersifat deskriptif. Data yang terkumpul berbentuk kata-kata atau gambar, sehingga tidak menekankan pada angka.
3. Penelitian kualitatif lebih menekankan pada proses daripada produk atau outcome
4. Penelitian kualitatif dilakukan analisis data secara induktif.²

Tujuan penelitian kualitatif

Secara mendasar penelitian kualitatif memiliki dua tujuan, yaitu:

1. Menggambarkan dan mengungkapkan
2. Menggambarkan dan menjelaskan

¹ Lexy. J. Moleong, *Metodologi Penelitian Kualitatif* (Bandung: Rosdakarya, 2001), h. 3.

² Albi Anggito & Johan Setiawan, *Metodologi Penelitian Kualitatif* (Cet. I Sukabumi: CV Jejak, 2018), h. 10.

Menurut Moleon yang menyatakan bahwa tujuan penelitian kualitatif adalah menjelaskan, meramalkan, dan mengontrol fenomena melalui pengumpulan data terfokus dari data numerik.³

b. Lokasi penelitian

Penelitian ini dilakukan dikantor lurah Mattompodalle Jln. Pabrik Gula Takalar, Kecamatan Polombangkeng Utara, Kabupaten Takalar, Sulawesi Selatan.

C. Sumber Data

Sumber data merupakan wadah pengambilan data yang digunakan untuk mendapatkan suatu informasi. Dalam hal ini berdasarkan pengumpulan data, maka sumber data dibedakan menjadi dua, yaitu data primer dan data sekunder.

1. Sumber data primer

Data primer adalah data yang diperoleh secara langsung dari informan yang erat kaitannya dengan masalah yang diteliti yaitu manajemen penilaian kinerja dalam aktivitas kerja pegawai Kantor Lurah Mattompodalle Kecamatan Polombangkeng Utara. Dalam penelitian ini yang termasuk dengan data primer adalah hasil wawancara dengan Lurah serta kepala seksi (KASI) dalam Kantor Lurah Mattompo Dalle.

2. Sumber data sekunder

Sumber data sekunder yaitu pustaka-pustaka yang memiliki relevansi dan bisa menunjang penelitian ini, yaitu dapat berupa: buku, majalah, koran, internet, masyarakat serta sumber data lain yang dapat dijadikan sebagai referensi.

³ Albi Anggito & Johan Setiawan, *Metodologi Penelitian Kualitatif*, h. 14.

D. Metode Pengumpulan Data

Seorang peneliti harus melakukan kegiatan pengumpulan data. Kegiatan pengumpulan data merupakan prosedur yang sangat menentukan baik tidaknya suatu penelitian. Metode pengumpulan data adalah teknik atau cara-cara yang dapat digunakan periset untuk mengumpulkan data.⁴

Jenis pengumpulan data ini menggunakan beberapa cara yang dianggap relevan dengan penelitian, yaitu sebagai berikut:

1. Observasi

Observasi adalah pengamatan dan pencatatan yang sistematis terhadap gejala-gejala yang diteliti. Penggunaan metode observasi dalam penelitian menggunakan pertimbangan bahwa data yang dikumpulkan secara efektif bila dilakukan secara langsung mengamati objek yang diteliti. Teknik ini penulis gunakan mengetahui kenyataan yang ada dilapangan. Alat pengumpulan data yang dilakukan yaitu dengan cara mengamati dan mencatat, dan menganalisa secara sistematis, observasi ini digunakan untuk mendapatkan data tentang manajemen penilaian kinerja terhadap kerja pegawai Kantor Lurah Mattompodalle Kecamatan Polombangkeng Utara.

2. Wawancara

Wawancara merupakan suatu teknik pengumpulan data yang dilakukan secara tatap muka, pertanyaan diberikan secara lisan dan jawabannya pun diterima secara lisan pula.

Jenis wawancara yang digunakan dalam penelitian ini adalah wawancara mendalam yaitu cara mengumpulkan data atau informasi dengan cara langsung

⁴ Rachmat Kriyantono, *Teknik Praktis Riset Komunikasi*, (Cet:IV, Jakarta: Kencana, 2009), h. 93.

bertatap muka dengan informan agar mendapatkan data lengkap dan mendalam. Adapun informan yang diwawancarai yaitu Lurah, Sekretaris, Kasi pemerintahan, Kasi ekonomi dan pembangunan dan Kasi sosial dan pemberdayaan masyarakat Kelurahan Mattompodalle.

3. Dokumentasi

Tehnik pengumpulan data dengan cara mengumpulkan data dari dokumen yang telah tersedia, dengan cara mencatat atau menyalin data tersebut.

Dokumentasi maksudnya pengumpulan data berupa foto, video, atau dengan menulis informasi yang telah didapatkan dari informan. Dokumentasi dari penelitian ini peneliti melampirkan foto-foto dari Kantor Lurah Mattompodalle dan beberapa lampiran yang relevan.

E. Instrumen Penelitian

Menurut Suharsimi Arikunto, instrumen penelitian merupakan alat bantu dalam mengumpulkan data.⁵ Pengumpulan data pada prinsipnya merupakan suatu aktivitas yang bersifat operasional agar tindakannya sesuai dengan pengertian penelitian yang sebenarnya. Data merupakan perwujudan dari beberapa informasi yang sengaja dikaji dan dikumpulkan guna mendiskripsikan suatu peristiwa atau kegiatan lainnya. Data yang diperoleh melalui penelitian akan diolah menjadi suatu informasi yang merujuk pada hasil penelitian nantinya. Oleh karena itu dalam pengumpulan data dibutuhkan beberapa instrumen sebagai alat untuk mendapatkan data yang cukup valid.

⁵ Suharsimi Arikunto, *Prosedur Peneliti Suatu Pendekatan Praktiki* (edisi revisi VI; Jakarta: Rineka Cipta, 2006), h.68.

Tolak ukur keberhasilan penelitian juga tergantung pada instrumen yang digunakan. Oleh karena itu penelitian lapangan meliputi observasi dan wawancara dengan daftar pertanyaan yang telah disediakan, dibutuhkan kamera, dan alat tulis menulis berupa buku, catatan dan pulpen.

F. Teknik Pengolahan Data Dan Keabsahan Data

Teknik pengolahan data yang digunakan adalah deskriptif kualitatif. Data yang akan disajikan dalam bentuk narasi kualitatif yang dinyatakan dalam bentuk verbal yang diolah menjadi jelas, akurat dan sistematis.⁶

Peneliti akan melakukan pencatatan dan mengumpulkan informasi mengenai keadaan suatu gejala yang terjadi saat penelitian dilakukan. Analisa data merupakan upaya untuk mencapai dan menata secara sistematis catatan hasil wawancara, observasi dan dokumentasi. Dan lainnya untuk meningkatkan pemahaman peneliti tentang kasus yang diteliti dan menjadikannya sebagai temuan bagi orang lain. Analisis data adalah dalam proses pengorganisasian dan pengurutan data kedalam pola, kategori dan satuan uraian dasar.⁷ tujuan analisis data adalah untuk menyederhanakan data kedalam bentuk yang mudah dibaca. Metode yang digunakan adalah metode survey dan pendekatan kualitatif, yang artinya setiap terhipung dapat dijelaskan dengan berbagai persepsi dan tidak menyimpang dan sesuai dengan judul penelitian. teknik pendekatan deskriptif kualitatif merupakan proses menggambarkan keadaan sasaran yang sebenarnya, penelitian secara apa adanya, sejauh apa peneliti dapatkan dari hasil observasi, wawancara, maupun dokumentasi.

⁶ Pawito, *Penelitian Komunikasi Kualitatif* (Cet I; Yogyakarta: PT Lkis Yogyakarta, 2008), h.89.

⁷ Lexy. J. Moleong, *Metode Penelitian Kualitatif*, h. 103.

Pengujian keabsahan data yang dilakukan adalah mencoba mereduksi data penelitian yang telah dikumpulkan dari informan, kemudiam mengelompokkan data tersebut sehingga mudah diberikan kesimpulan dalam penyajian datanya.

BAB IV

MANAJEMEN PENILAIAN KINERJA TERHADAP KERJA PEGAWAI KANTOR LURAH MATTOMPODALLE KECAMATAN POLOMBANGKENG UTARA KABUPATEN TAKALAR

A. Gambaran Umum Lurah Mattompodalle

Kelurahan mattompodalle adalah kelurahan yang dibentuk dari lingkungan yang ada yang dimana, pada awal mula sebenarnya adalah desa yang dibangun pada tahun 70, kemudian diubah menjadi kelurahan pada tahun 87. dimana proses penggabungan dari lima lingkungan yang ada yaitu, lingkungan lembang selatan, lingkungan lembang utara, lingkungan menuju selatan, lingkungan menuju utara, dan lingkungan romangtanggaya, yang kemudian digabung menjadi satu kelurahan.¹

1. Kondisi geografis, kondisi demografi, sosial budaya, dan sarana dan prasarana pemerintahan.

a. Kondisi geografis

1) Luas wilayah : Kelurahan mattompodalle memiliki luas wilayah = $4,08 \text{ km}^2$

2) Batas wilayah

Sebelah Barat : Kabupaten Gowa

Sebelah Utara: Desa Lassang Barat

Sebelah Timur: Kelurahan Parang Luara

Sebelah Selatan: Kelurahan Palleko'

3) Orbitasi (Jarak dari pusat pemerintahan kelurahan)

¹ Arsip Dokumen Kantor Lurah Mattompodalle Kecamatan Polombangkeng Utara Kabupaten Takalar 2020.

Jarak dari pusat pemerintahan kecamatan : 3,5 km

Jarak dari pusat pemerintahan kota : 8 km

Jarak dari ibu kota provinsi : 13,5 km.

b. Kondisi Demografi

Tabel 1.1 Daftar jumlah penduduk kelurahan mattompodalle kecamatan polongbangkeng utara kabupaten takalar

NO.	Nama lingkungan	JML. KK	Jml.Jiwa dalam keluarga		LK+PR
			LK	PR	
1	Lembang selatan	227	400	391	791
2	Lembang utara	150	249	251	500
3	Manuju selatan	244	390	410	800
4	Manuju utara	172	271	273	544
5	Romangtanggaya	222	355	358	713
	Jumlah	1.015	1.665	1.683	3.348

Sumber data: Kantor Lurah Mattompodalle Kecamatan Polombangkeng Utara Kabupaten Takalar 2020

c. Sosial Budaya

1) Etnis penduduk kelurahan mattompodalle sebagian besar etnis penduduk asli pribumi

2) Agama pada umumnya pemeluk agama Islam

3) Pekerjaan atau mata pencaharian, sebagian besar mata pencaharian penduduk kelurahan mattompodalle adalah petani, peternak, dan pengusaha.

d. Sarana dan Prasarana Pemerintahan

1) Sarana Kesehatan

- a. Puskesmas pembantu 1 buah
- b. Posyandu 5 buah
- c. Praktek dokter bidan 1 buah

2) Sarana Pendidikan

- a. Taman kanak-kanak (TK) 1 buah
- b. Sekolah Dasar 2 buah

3) Sarana Peribadatan

- a. Masjid 5 buah
- b. Musholla 1 buah

4) Sarana Olahraga

- a. Lapangan sepak bola 1 buah
- b. Lapangan bulu tangkis 1 buah

5) Sarana Pertanian

- a. padi 152 ha
- b. Jagung 10 ha

6) Sarana Peternakan

- a. Ayam kampung \pm 9325 ekor
- b. Ayam ras \pm 7000 ekor
- c. Itik \pm ekor

7) Perkoperasian

- a. Koperasi simpsn pinjam 4 buah
- b. Koperasi unit desa 2 buah

c. Koperasi ekonomi desa 1 buah.

2. Program

Adapun program kerja kantor Lurah Mattompodalle Kecamatan Polombangkeng Utara Kabupaten Takalar ialah sebagai Berikut:

- a. Program pelayanan administrasi kelurahan
- b. Program peningkatan sarana dan prasarana Aparatur
- c. Progran Peningkatan Pengembangan Sistem pelaporan pencapaian kinerja
- d. Program peningkatan kapasitas sumber daya aparatur melalui kegiatan pendidikan, pelatihan tekhnis dan fungsi bagi PNS
- e. Program sinkronisasi perencanaan.

3. Visi Misi Kantor Lurah Mattompodalle

a. visi

“ Terwujudnya kinerja pemerintah yang tertib dan mampu memberikan pelayanan secara tepat kepada masyarakat”

b. misi

1. Meningkatkan kualitas pelayanan masyarakat
2. Meningkatkan sumber daya aparatur dan sumber daya masyarakat
3. Pemberdayaan masyarakat dalam rangka menunjang pembangunan
4. Mewujudkan pemerintah yang baik
5. Mewujudkan kemandirian ekonomi dan kesejahteraan masyarakat.²

² Sumber Data Kantor Lurah Manttompodalle Kecamatan Polombangkeng Utara Kabupaten Takalar 2020.

4. Tugas Dan Fungsi

Adapun Tugas Dan Fungsi Kantor Lurah Mattompodalle Kecamatan Polombangkeng Utara Kabupaten Takalar

a. Tugas

“Menyelenggarakan urusan pemerintahan, pemberdayaan dan pelayanan masyarakat serta ketentraman dan ketertiban umum serta lingkungan hidup dalam satu wilayah kelurahan”

b. Fungsi

1. Pelaksanaan program dan kegiatan pemerintahan
2. Penyelenggaraan pelayanan masyarakat
3. Pelaksanaan program dan pemberdayaan masyarakat
4. Penyelenggaraan dan pembinaan ketentraman, ketertiban dan lingkungan hidup
5. Pelaksanaan pemeliharaan sarana dan prasarana dan fasilitas pelayanan umum
6. Pelaksanaan pembinaan dan fasilitas peningkatan pertumbuhan ekonomi masyarakat
7. Penyelenggaraan administrasi kependudukan
8. Pelaksanaan monitoring, evaluasi, pengendalian dan pelaporan pertanggung jawaban.
9. Penyusunan usulan program dan kegiatan pembangunan dan kemasyarakatan
10. Pembinaan lembaga sosial kemasyarakatan dan gotong royong masyarakat.

5. Struktur Organisasi Kelurahan

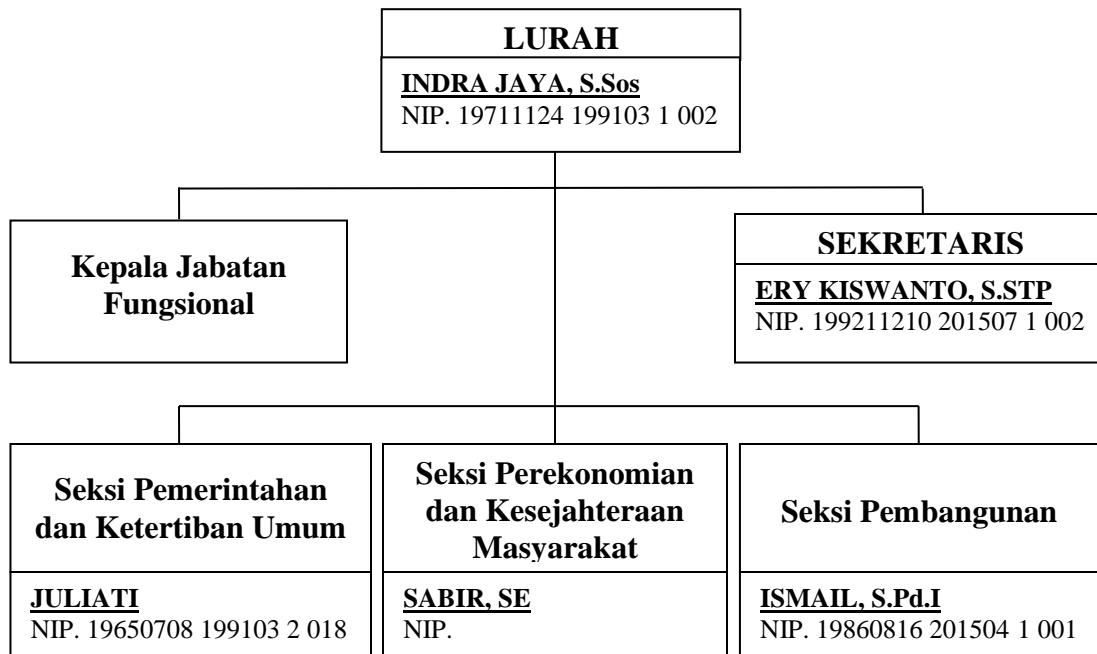

Sumber : Papan struktur organisasi Kantor Lurah Mattompodalle Tahun 2021

Keterangan:

1. Lurah : 1 Orang
2. Sekertaris : 1 Orang
3. Kepala Seksi : 3 Orang
4. Kepala Jabatan Fungsional : 6 Orang

Jumlah keseluruhan pegawai yang ada di Kantor Lurah Mattompodalle Kecamatan Polombangkeng Utara Kabupaten Takalar adalah 11 orang.

B. Manajemen Penilaian Kinerja Kantor Lurah Mattompodalle Kecamatan Polombangkeng Utara Kabupaten Takalar

Manajemen merupakan proses merencanakan, mengorganisasikan, memimpin dan mengendalikan pekerjaan anggota organisasi dan menggunakan semua sumber daya organisasi untuk mencapai sasaran organisasi yang sudah ditetapkan. Sumber daya yang dimaksud adalah seluruh aset yang dimiliki oleh organisasi, baik manusiannya dan keterampilan, serta pengalaman mereka maupun mesin, bahan menta, teknologi, citra organisasi, serta loyalitas pegawai untuk mencapai tujuan.³

Sementara penilaian kinerja dalam bahasa inggris juga disebut dengan istilah *performance appraisal* yaitu penilaian secara sistematis terhadap kinerja pegawai dalam suatu periode tertentu, dalam rangka pencapaian tujuan oerorganisasi.

Penilaian kinerja dilakukan untuk memahami kemampuan pegawai dalam melakukan pekerjaannya, sehingga secara dini dapat mengetahui hambatan atau kendala yang dihadapi ketika melakukan pekerjaannya. Dengan perkataan lain dapat menyatakan bahwa penilaian kinerja akan menilai dan mennegevaluasi keterampilan, kemampuan, pencapaian, serta pertumbuhan seorang pegawai. Dalam suatu organisasi dalam rangka menetapkan pengembangan karir atau kenaikan gaji bagi pegawainya. *Wahyudi* berpendapat bahwa penilaian kinerja adalah suatu evaluasi yang dilakukan secara periodik dan sistematis tentang prestasi kerja/jabatan seorang tenaga kerja termasuk potensi pengembngannya. Demikian halnya dengan *handoko* berpendapat bahwa penilaian kinerja adalah proses melalui mana organisasi-organisasi mengevaluasi dan menilai kinerja karyawan untuk memperbaiki keputusan, keputusan personalia dan memberikan umpan balik kepada pegawai, disisi

³ John Suprihanto, *Manajemen* (Yogyakarta : Gadjah Madah University Press, 2014) h. 4.

lain penilaian kinerja adalah penilaian terhadap kinerja pegawai yang dilakukan secara periodik dalam rangka mengetahui keberhasilan atau ketidakberhasilan pegawai dalam menjalankan tugas pokok dan fungsinya sehari-hari.⁴

Hal ini juga diungkapkan oleh Lurah Mattompodalle Kecamatan Polombangkeng Utara Kabupaten Takalar yakni Indra Jaya beliau mengatakan bahwa :

“Manajemen dikantor ini cukup baik karna kerja pegawai diselesaikan dengan tepat, serta ketatalaksanaan dan pengelolaan kinerja pegawai sesuai pada jabatannya masing-masing yang telah ditetapkan, dan akan masih dipantau terus agar kedepannya dapat lebih baik lagi.”⁵

Dapat disimpulkan bahwa manajemen di kantor Lurah Mattompodalle Kecamatan Polombangkeng Utara Kabupaten Takalar baik, karna kerja pegawai terselesaikan dengan tepat, serta ketatalaksanaan, dan pengelolaan kinerja pegawai sesuai dengan jabatannya masing-masing.

1. Disiplin Kerja Pegawai

Disiplin kerja dapat diartikan sebagai peraturan dan tata tertib kerja yang harus dipatuhi. Norma, etika, dan kebiasaan yang berlaku umum serta tata cara bertingkah laku dalam suasana dan dalam hubungannya dengan pekerjaan.

Menegakkan disiplin kerja adalah memberlakukan peraturan dan tata tertib kerja dengan menanamkan etika serta norma kerja sehingga tercipta suasana kerja yang tertib, aman, tenang, dan menyenangkan akan menunjang tercapainya produktivitas dan efesiensi kerja yang optimal. Sebaliknya jika tidak disiplin, akan terjadi banyak pelanggaran sehingga akan menyebabkan rendahnya produktivitas.⁶

⁴ Samuel Y, *Penilaian Kinerja Sumber daya Manusia* (Medan: Yayasan Kita Menulis, 2021) h. 20.

⁵ Indra Jaya (50 Tahun), Lurah, *Wawancara*, Takalar, 26 Oktober 2021

⁶ Sindu Mulyanto, *Supervisi Diperkaya Perspektif Syariah* (Jakarta: PT Elex Media Computindo, 2006), h. 17.

Sedangkan Menurut Indra Jaya Selaku Lurah Mattompodalle, yang dimaksud dengan disiplin kerja adalah kemampuan kerja seseorang untuk secara teratur, tekun terus menerus, dan bekerja sesuai aturan-aturan yang berlaku dan tidak melanggar aturan yang sudah ditetapkan.

Adapun yang menjadi acuan Kantor Lurah Mattompodalle mengenai disiplin kerja yaitu:

a. Ketepatan Waktu

Para pegawai datang ke kantor tepat waktu, tertib dan teratur dengan begitu dapat dikatakan disiplin kerja yang baik.

b. Komitmen Kerja

Pegawai yang senantiasa menyelesaikan tugas yang dibebankan kepadanya sesuai prosedur dan bertanggung jawab dengan hasil kerja. dapat pula dikatakan memiliki disiplin kerja yang baik.

c. Ketaatan Terhadap Aturan

Pegawai memakai seragam kantor, membuat izin bila tidak masuk kantor, juga termasuk disiplin kerja yang baik.

Berdasarkan hasil wawancara dengan Indra Jaya Selaku Lurah Mattompodalle Kecamatan Polombangkeng Utara Kabupaten Takalar.

“Beliau dalam melakukan disiplin kerja yang menjadi acuan yaitu, ketepatan waktu, komitmen kerja, dan ketaatan terhadap aturan. Sehingga dapat menilai kedisiplinan masing-masing pegawai.”⁷

Dari pernyataan diatas dapat diketahui bahwa dalam penilaian disiplin kerja meliputi ketepatan waktu, komitmen kerja, dan ketaatan terhadap aturan. Sehingga

⁷ Indra Jaya (50 Tahun), Lurah, *Wawancara*, Takalar, 22 Februari 2022

dapat diketahui apabila salah satunya tidak terlaksana maka pegawai sudah tidak termasuk disiplin kerja.

2. Keteladanan Pegawai

Keteladanan adalah hal yang dapat ditiru atau dicontoh. Keteladanan ialah penanaman akhlak, adab, dan kebiasaan. Kebiasaan baik yang seharusnya dibiasakan dengan memberi contoh nyata. Keteladanan sangat berpengaruh dan terbukti paling berhasil dalam mempersiapkan, membentuk, serta mengembangkan potensi.

Menurut Indra Jaya Selaku Lurah Mattompodalle setidaknya ada tiga unsur agar seorang pegawai dapat dikatakan teladan yaitu:

a. Kesiapan Untuk Dinilai

Kesiapan untuk dinilai berarti adanya kesiapan menjadi cermin baik untuk dirinya sendiri maupun untuk orang lain.

b. Memiliki Kompetensi

Seseorang dapat menjadi teladan apabila memiliki ucapan, sikap, dan perilaku untuk diteladani. Kompetensi yang dimaksud adalah kondisi minimal ucapan, sikap dan perilaku yang harus dimiliki sehingga dapat dijadikan cermin baik bagi dirinya sendiri maupun orang lain.

c. Memiliki Integritas

Adanya kesamaan apa yang diucapkan dan apa yang dilakukan, yaitu berupa komitmen dan konsistensi terhadap profesi yang diembannya.

“Berdasarkan hasil wawancara dengan Indra Jaya Selaku Lurah Mattompodalle Kecamatan Polombangkeng Utara Kabupaten Takalar. Terkait keteladanan ada tiga unsur agar seorang pegawai dapat dikatakan teladan yaitu kesiapan untuk dinilai, memiliki kompetensi, dan memiliki integritas.”⁸

⁸ Indra Jaya (50 Tahun), Lurah, *Wawancara*, Takalar, 22 Februari 2022

Berdasarkan penjelasan diatas dapat diketahui bahwa keteladanan merupakan perilaku terpuji yang dapat dicontoh serta penanaman akhlak dengan menghargai ucapan sikap dan perilaku.

3. Kerja Sama

Sebagai makhluk sosial manusia tidak dapat dipisahkan dari komunitasnya, dan semua orang didunia ini tidak ada yang dapat berdiri sendiri melakukan segala aktivitas untuk memenuhi kebutuhannya tanpa bantuan orang lain.

Secara alamiah manusia membutuhkan interaksi dengan lingkungannya, baik sesama manusia maupun makhluk hidup lainnya. Dalam aktivitas setiap orang membutuhkan kehadiran dan peran orang lain, tidak ada orang yang sukses karena hasil kerja atau usahanya sendiri. Karena dalam kesuksesan pasti ada peran atau pihak lain, jadi kerja sama pada intinya dua orang atau lebih untuk melakukan aktivitas bersama yang dilakukan secara terpadu yang diarahkan kepada satu target untuk tujuan tertentu.⁹

Sedangkan Menurut Indra Jaya Selaku Lurah Mattompodalle, yang dimaksud dengan kerja sama yaitu saling membantu, baik dalam hal pelayanan maupun dalam kegiatan-kegiatan yang berkaitan dengan kantor, dan siap menjalankan perintah sesuai arahan.

Berikut beberapa penerapan kerja sama di Kantor Lurah Mattompodalle yaitu:

a. Kerja Sama Membersihkan Lingkungan

Lingkungan akan kelihatan indah dan sehat jika bersih dan rapi. Untuk menata lingkungan kelurahan, dapat dilakukan oleh seluruh warga kelurahan dengan kerja sama menata dan membersihkan kelurahan.

⁹ Iwan Salahuddin, *Prinsip-Prinsip Dasar Kewirausahaan* (Yogyakarta: CV Budi Utama, 2018), h. 89.

b. Kerja Sama Merawat Balai Pertemuan

Seluruh pegawai dan warga kelurahan dapat bekerja sama membersihkan dan merawat balai pertemuan sebagai tempat pelaksanaan musyawarah.

c. Kerja Sama Mengamankan Lingkungan

Keamanan Lingkungan dapat menjamin ketentraman hidup warga. Untuk itu warga kelurahan harus bekerja sama menjaga keamanan dengan melakukan ronda secara bergantian.

“Berdasarkan hasil wawancara dengan Indra Jaya Selaku Lurah Mattompodalle Kecamatan Polombangkeng Utara Kabupaten Takalar. Dalam proses kerja sama yang diterapkan yaitu membersihkan lingkungan, merawat balai pertemuan, dan mengamankan lingkungan.”¹⁰

Dari pernyataan diatas dapat diketahui bahwa penilaian kerja sama yang diterapkan yaitu membersihkan lingkungan, merawat balai pertemuan, dan mengamankan lingkungan. Sehingga dapat saling membantu setiap ada kegiatan-kegiatan yang dilaksanakan.

4. Tanggung Jawab

Tanggung jawab adalah kesadaran seseorang melakukan suatu kegiatan dan bersedia menjalani resiko setiap perbuatan. Tanggung jawab termasuk tingkah laku manusia untuk sadar akan perbuatan dan kewajiban yang harus dilakukan.

Adapun ciri seorang pegawai dapat dikatakan bertanggung jawab menurut Indra Jaya Selaku Lurah Mattompodalle Kecamatan Polombangkeng Utara Kabupaten Takalar diantaranya:

- a. Mempunyai komitmen dalam sebuah tugas
- b. Menjalankan tugas sesuai standar
- c. tetap waspada

¹⁰ Indra Jaya (50 Tahun), Lurah, *Wawancara*, Takalar, 22 Februari 2022

d. Memiliki keberanian guna menanggung segala resiko yang diperbuatnya.

“Berdasarkan hasil wawancara dengan Indra Jaya Selaku Lurah Mattompodalle Kecamatan Polombangkeng Utara Kabupaten Takalar. Dalam hal tanggung jawab diantaranya mempunyai komitmen, menjalankan tugas, tetap waspada, dan memiliki keberanian guna menanggung resiko yang diperbuatnya.”¹¹

Dari pernyataan diatas dapat diketahui bahwa penilaian tanggung jawab dapat dilihat dari segi komitmen, menjalankan tugas sesuai standar, tetap waspada, kerja sama, dan memiliki keberanian guna menanggung segala resiko, Sehingga pegawai dapat dikatakan bertanggung jawab.

Hal ini sejalan dengan kajian teori pada bab sebelumnya yang dikemukakan oleh Schuler dan Jackson bahwasanya pada penilaian kinerja pegawai adalah untuk mengetahui seberapa produktif seorang pegawai dan apakah bisa berkinerja sama, bertanggung jawab atau lebih efektif pada masa yang akan datang sehingga pegawai dan masyarakat memperoleh manfaat, dan dapat mencapai suatu tujuan yang telah ditetapkan.

Dari analisis dua pendapat diatas dapat dilihat dari segi persamaan dan perbedaan. Adapun persamaan dari dua pendapat diatas yaitu masing-masing membahas perihal penilaian kinerja di,mana pada proses tanggung jawab harus disertai dengan berkinerja sama agar dalam proses menjalankan tugas dapat berjalan lancar, kemudian adapun perbedaannya pada Indra Jaya yaitu memfokuskan pada komitmen dalam menjalankan tugas serta memiliki keberanian dan menanggung segala resiko apabila terjadi hal-hal yang tidak diinginkan. Kemudian pada schuler dan Jackson yaitu agar dapat mengetahui seberapa produktif seorang pegawai atau

¹¹ Indra Jaya (50 Tahun), Lurah, *Wawancara*, Takalar, 22 Februari 2022

dapat lebih efektif dalam bekerja pada masa yang akan datang sehingga dapat mencapai suatu tujuan yang sudah ditetapkan.

Berdasarkan hasil penelitian diatas dapat diketahui bahwa dalam proses tanggung jawab adalah kemampuan untuk membuat keputusan yang pantas dan efektif . pantas berarti merupakan menetapkan pilihan yang terbaik untuk meningkatkan hubungan antar manusia yang positif, keselamatan, dan keberhasilan. Jadi penilaian kinerja yang dilakukan akan bermanfaat yaitu, bermanfaat bagi karyawan dan manfaat bagi penilai atau pimpinan. Bermanfaat untuk menentukan tujuan dan rencana dan bermanfaat bagi penilai memberikan kesempatan untuk mengukur dan mengidentifikasi kecenderungan kinerja.

C. Hambatan / Tantangan Kerja Pegawai Kantor Lurah

Dalam sebuah instansi atau lembaga, sistem operasional tidak selalu bisa berjalan dengan baik pasti ada kalanya muncul masalah kinerja pegawai.

1. Hambatan Dalam Penerapan Manajemen Penilaian Kinerja Pegawai Kantor Lurah

Indra Jaya Selaku Lurah Mattompodalle mengemukakan beberapa kendala dalam menerapkan manajemen Penilaian kinerja diantaranya:

- a. Atasan/Lurah biasanya tidak ingin berkrontasi dengan pegawai, karena ada beberapa pegawai yang dinilai kinerjanya kurang baik, namun disini atasan biasanya tidak mau merusak hubungan baik dengan pegawai.
- b. Pegawai yang tidak suka dikritik, terutama bila dikaitkan dengan kinerjanya
- c. Pegawai yang tidak mau mengerti betul manfaat ditrapakan karena kurang sosialisasi peran dan pentingnya manajemen penilaian kinerja.

“Berdasarkan hasil wawancara dengan Indra Jaya Selaku Lurah Mattompodalle terkait hambatan dalam penerapan penilaian kinerja pegawai yang disini biasanya tidak mau mengkritik langsung pegawai demi menjaga hubungan baik dengan pegawai, dan adapun pegawai yang tidak mau mengerti diterapkannya manajemen penilaian kinerja.”¹²

Dari Pernyataan diatas dapat disimpulkan bahwa kendala pada penerapan penilaian kinerja pegawai yaitu karna masih ada pegawai yang tidak mau mengerti betul bila diterapkannya penilaian kinerja.

2. *Faktor Penghambat Dalam Meningkatkan Disiplin Pegawai*

Kedisiplinan merupakan fungsi operatif manajemen sumber daya manusia yang terpenting, karena semakin baik disiplin karyawan semakin tinggi prestasi kerja yang dapat dicapainya. Tanpa disiplin karyawan yang baik, sulit bagi organisasi atau lembaga mencapai hasil yang optimal. Hal itu sesuai pendapat *hasibuan* , kedisiplinan adalah kesadaran dan kesediaan seseorang mentaati semua peraturan dan norma-norma sosial yang berlaku. Kedisiplinan harus ditegakkan dalam suatu organisasi atau lembaga. Tanpa dukungan disiplin karyawan yang baik sulit bagi organisasi atau lembaga tersebut untuk mewujudkan tujuannya sehingga kedisiplinan karyawan merupakan salah satu kunci keberhasilan suatu organisasi atau lembaga dalam mencapai tujuannya.

Secara umum dapat disebutkan bahwa tujuan utama disiplin kerja adalah demi kelangsungan organisasi atau lembaga sesuai dengan motif organisasi yang bersangkutan baik hari ini maupun hari esok. Adapun tujuan disiplin adalah:

- a. Memotivasi karyawan
- b. Mempertahankan hubungan saling menghormati
- c. Meningkatkan kinerja karyawan

¹² Indra Jaya (50 Tahun), Lurah, *Wawancara*, Takalar, 26 Oktober 2021.

d. Meningkatkan semangat kerja, etos kerja, serta efektifitas dan efesiensi kerja.

Adapun Hambatan dalam peningkatan disiplin pegawai menurut Indra Jaya Selaku Lurah Mattompodalle yaitu:

- a. Karakteristik pegawai yang berbeda beda menjadi salah satu kendala dalam upaya meningkatkan disiplin pegawai
- b. Faktor lingkungan dan sosial juga menjadi faktor penghambat karena pegawai dikantor kelurahan ada beberapa merupakan seorang ibu yang kemudian harus merawat dan bahkan ada yang mengantarkan anaknya samapai disekolah kemudian barulah datang dikantor sebagai abdi masyarakat, ada juga yang kadang terlambat karna faktor jarak dari rumah kekantor lumayan jauh sehingga yang jauh kadang telat dibanding yang dekat karna terkendala macet dan juga kendala-kendala yang lain.

Adapun upaya-upaya yang dilakukan dalam meningkatkan disiplin pegawai ialah sebagai berikut:

- a. Melalui pemberian wawasan kepada para pegawai terkait pentingnya kedisiplinan, dan pemeberian sanksi kepada pegawai yang melanggar peraturan.
- b. Peningkatan keterampilan untuk sumber daya manusia yang lebih berkualitas, serta pengadaan sarana dan prasarana, penunjang jalannya pelayanan yang diberikan kepada masyarakat.

“Berdasarkan hasil wawancara dengan Indra Jaya Selaku Lurah Mattompodalle Kabupaten Takalar, beliau mengatakan faktor penghambat disiplin pegawai yaitu, karakteristik pegawai yang berbeda-beda dan juga ada beberapa pegawai yang merupakan seorang ibu yang harus merawat atau mengantar anaknya ke sekolah barulah datang ke kantor.”¹³

Dari pernyataan diatas dapat disimpulkan bahwa ada beberapa kendala dalam meningkatkan disiplin pegawai kantor lurah diantara beberapa pegawai yang

¹³ Indra Jaya (50 Tahun), Lurah, *Wawancara*, Takalar, 26 Oktober 2021

berstatus ibu rumah tangga yg tdk bisa datang tepat waktu dan juga karakteristik pegawai yang berbeda-beda.

3. Hambatan/Tantangan dalam Pelayanan Publik

Pelayanan publik yaitu aktifitas, program, dan kegiatan yang dilakukan pemerintah serta bantuan yang diberikan kepada masyarakat baik material maupun immaterial dalam rangka memenuhi kebutuhan dan keinginan masyarakat.

Adapun tujuan pelayanan publik yang diberikan pemerintah kepada masyarakat adalah untuk membantu masyarakat dalam memenuhi kebutuhannya dalam berbagai sektor kehidupan baik fisik maupun non fisik. Namun dalam kenyataannya kualitas pelayanan yang diberikan pemerintah belum sesuai dengan keinginan dan kebutuhan masyarakat.

Menurut Wasistiono Ada beberapa alasan mengapa perhatian pemerintah terhadap kualitas pelayanan publik masih relatif terbatas yaitu:

- a. Instansi pemerintah pada umumnya menyelenggarakan kegiatan yang bersifat monopoli sehingga tidak terdapat iklim kompetisi didalamnya. Padahal tanpa kompetisi tidak akan tercipta efisiensi dan peningkatan kualitas.
- b. Dalam menjalankan kegiatannya, aparatur pemerintah lebih mengandalkan kewenangan dari pada kekuatan pasar ataupun kebutuhan konsumen
- c. Belum atau tidak diadakan akuntabilitas terhadap kegiatan suatu instansi pemerintah, baik akuntabilitas vertikal kebawah, kesamping maupun keatas. Hal ini disebabkan karena belum adanya tolak ukur kinerja setiap instansi pemerintah yang diberlakukan secara nasional berdasarkan satandar yang dapat diterima secara umum.
- d. Dalam aktifitasnya aparat pemerintah sering kali terjebak pada pandangan “etic”, yakni mengutamakan pandangan dan keinginan mereka sendiri (birokrasi) dari pada

pandangan “emic”, yakni pandangan dari mereka yang menerima jasa layanan pemerintah.

e. Kesadaran anggota masyarakat akan hak dan kewajibannya sebagai warga negara maupun sebagai konsumen masih relatif rendah, sehingga mereka cenderung menerima begitu saja layanan yang diberikan oleh instansi pemerintah.

f. Penyelenggaraan pemerintah yang tidak demokratis dan cenderung represif seperti seperti yang selama ini dipraktekkan, selalu berupaya menekan adanya kontrol sosial dari masyarakat.

Memberikan pelayanan publik adalah kewajiban pemerintah dan sebaliknya mendapatkan pelayanan publik yang baik adalah hak dari masyarakat sebagai akibat masyarakat telah melakukan kewajibannya dengan baik.

Adapun beberapa kendala dalam pelayanan publik yang dikemukakan oleh Juliati Selaku Kepala Seksi pemerintahan Yaitu:

1. Masalah Data Administrasi

Kelengkapan berkas administrasi sangat penting demi kelancaran pengurusan suatu pelayanan. Kelengkapan berkas tersebut dimaksudkan sebagai penunjang agar suatu permohonan dari masyarakat tersebut dapat diproses hingga siap.

Namun kenyataan dilapangan, banyak ditemui masyarakat yang tidak mengetahui arti pentingnya kelenkapan data/berkas, dan kadang-kadang cenderung ngotot atau memaksakan kehendaknya agar permohonannya diproses padahal dai belum melengkapai data/berkasnya. Hal ini malah membuat pelayanan yang diberikan terganggu, karena pegawai harus menerangkan terlebih dahulu pentingnya kelengkapan data administrasi tersebut, baru sesudah itu bisa dipahami oleh

masyarakat tersebut tanpa kelengkapan administrasi maka permohonan masyarakat tidak dapat diproses.

2. Kurangnya Sosialisasi Kepada Masyarakat

Sosialisasi sangatlah penting untuk memberi informasi kepada masyarakat tentang bagaimana tata cara pengurusan suatu surat atau dokumen disuatu instansi dalam hal ini Dikantor Kelurahan Mattompodalle Namun tidak adanya anggaran untuk sosialisasi berbagai pelayanan publik kepada masyarakat menjadi hambatan tersendiri dalam memberikan pelayanan publik yang maksimal kepada masyarakat.

Dengan demikian hal ini menyebabkan masyarakat kurang mengetahui informasi tentang pelayanan yang diberikan sehingga pelayanan publik khususnya pembuatan surat, semisal pembuatan surat ahli waris, maka dalam pembuatan surat ini tidak maksimal terhadap masyarakat, sehingga dibutuhkan juga suatu kesadaran untuk mempersiapkan segala yang menjadi persyaratan untuk melakukan suatu urusan pelayanan di kantor Kelurahan.

“Berdasarkan Hasil wawancara dengan Juliati Selaku Kepala Seksi Pemerintahan Dan Ketertiban umum, yang menyatakan bahwa faktor yang mempengaruhi pelayanan yaitu tidak adanya kesadaran tentang pentingnya kelengkapan administrasi dan juga tidak adanya anggaran untuk melakukan sosialisasi kepada masyarakat.”¹⁴

Dari pernyataan diatas dapat diketahui bahwa harus ada kesadaran masing-masing dan diadakannya sosialisasi demi terwujudnya suatu pelayanan yang baik.

3. Fasilitas Kantor

Fasilitas adalah penyedia perlengkapan-perlengkapan fisik untuk memberikan kemudahan kepada penggunanya sehingga kebutuhan-kebutuhan dari pengguna

¹⁴ Juliati (56 Tahun), Kepala Seksi Pemerintahan, Ketentraman, dan Ketertiban Umum, *Wawancara*, Takalar, 24 Oktober 2021

fasilitas dapat terpenuhi. Atau fasilitas yaitu sarana yang diberikan organisasi atau lembaga untuk mendukung jalannya organisasi dalam ,encapai tujuan.

Berdasarkan pengertian diatas dapat diketahui bahwa fasilitas kerja yaitu segala sesuatu yang digunakan baik berupa perlengkapan atau alat untuk mempermudah aktivitas pekerjaan kantor sehingga tujuan yng diinginkan dapat tercapai.

Berikut ada beberapa jenis fasilitas Dikantor Lurah Mattompodalle Kecamatan Polombangkeng Utara Kabupaten Takalar:

1. Fasilitas Alat Kerja

Fasilitas Alat Kerja Terbagi Atas Dua Jenis yaitu:

- a. Alat kerja Manajemen yaitu: berupa aturan yang menetapkan kewenangan dan kekuasaan dalam menjalankan kewajibannya, dengan adanya kewenangan disitulah manajemen dapat menjalankan fungsinya untuk memimpin, mengarahkan, mengatur, dan mengawasi pelaksanaan pekerjaan oleh pegawai atau pekerja.
- b. Alat Kerja Operasional Yaitu: Semua benda atau barang yang berfungsi sebagai alat yang langsung digunakan dalam produksi, misalnya, komputer.

2. Fasilitas Perlengkapan Kerja Yakni:

- a. Gedung dengan segala sarana yang diperlukan
- b. Ruang kerja dan ruangan lain yang memadai
- c. Penerangan yang cukup (lampu)
- d. Mebel yang meliputi: meja, kursi, lemari yang diperlukan fitempat kerja
- e. Segala macam peralatan rumah tangga kantor berupa alat masak, alat pencuci, alat pembersih dan lain-lain.

3. Fasilitas Sosial Yakni: Fasilitas Yang digunakan Pegawai Dan Berfungsi

Sosial

“Berdasarkan hasil wawancara mengenai fasilitas kantor Ismail Selaku Kepala Seksi Pembangunan , Kantor Lurah Mattompodalle mengemukakan bahwa Fasilitas Kantor belum memenuhi kebutuhan masyarakat dilihat dari segi fasilitas berupa komputer yang dulunya dua buah kini hanya menggunakan satu buah komputer karna yang satunya rusak. Dan juga sarana dan prasarana lain yang belum cukup memadai seperti ruang tunggu dalam proses pelayanan.”¹⁵

Dari pernyataan diatas dapat diketahui bahwa Fasilitas Kantor Lurah Mattompodalle belum memadai yang dapat menghambat sedikit proses jalannya pelayanan, kepada masyarakat.

Hal ini sejalan dengan kajian teori pada bab sebelumnya yang dikemukakan oleh Hariandja bahwasanya pegawai dalam upaya memperbaiki tampilan kerjanya dan upaya meningkatkan produktivitas dan secara khusus dilakukan dalam kaitannya, dengan berbagai kebijaksanaan karna dalam sebuah instansi atau lembaga sistem operasional tidak selalu berjalan dengan baik ada kalanya muncul masalah kinerja.

Dari analisis dua pendapat diatas, dapat dilihat dari segi persamaan dan perbedaan. Adapun persamaan dari dua pendapat diatas yaitu, masing-masing membahas perihal masalah perbaikan kinerja, agar kedepannya produktivitas dalam bekerja berjalan dengan lancar tanpa adanya hambatan. Kemudian perbedaannya pada Indra Jaya yaitu, membahas tentang sarana dan prasarana yang harus difokuskan, dapat memadai dalam proses pelayanan yang ada di Kantor agar dapat berjalan lancar. Kemudian menurut Hariandja yaitu secara khusus kaitannya yaitu pada kebijaksanaan pasti ada kalanya dalam sebuah instansi atau lembaga muncul masalah kinerja.

¹⁵ Ismail (35 Tahun), Kepala Seksi Pembangunan, *Wawancara*, Takalar, 24 Oktober 2021.

Berdasarkan hasil penelitian dapat diketahui bahwa fasilitas merupakan segala sesuatu yang dapat memberikan kemudahan dan memperlancar pelaksanaan sesuatu yang dapat berupa benda yang dapat dimanfaatkan. Dan juga dapat diketahui bahwa proses operasional kerja kadang terjadi beragam masalah dan kendala yang sering terjadi tentang kinerja pegawai. Jadi yang mengurus kinerja adalah tugas seorang pimpinan agar kedepannya berjalan baik dan mencapai tujaun sesuai target yang telah ditentukan dalam sebuah instansi kantor. .

BAB V

PENUTUP

A. Kesimpulan

Berdasarkan hasil penelitian dan pembahasan yang disampaikan pada bab sebelumnya, berikut akan dikemukakan beberapa kesimpulan yang dapat diambil mengenai manajemen penilaian kinerja pegawai Kantor Lurah Mattompodalle.

1. Manajemen yang diterapkan Kantor Lurah Mattompodalle dalam melaksanakan penilaian kinerja meliputi disiplin kerja pegawai, keteladanan pegawai, kerja sama, dan tanggung jawab. Disiplin kerja pegawai yakni ketepatan waktu, komitmen kerja, dan ketaatan terhadap aturan. keteladanan yaitu hal yang dapat ditiru atau dicontoh dalam penanaman akhlak, adab dan kebiasaan. Kerja sama yaitu saling membantu, baik dalam hal pelayanan maupun dalam kegiatan-kegiatan yang berkaitan dengan kantor dan siap menjalankan perintah sesuai aturan. tanggung jawab yaitu kesadaran dalam melakukan suatu kegiatan dan bersedia menjalani resiko setiap perbuatan.

2. Hambatan / Tantangan Kerja Pegawai Kantor Lurah Mattompodalle

Adapun hambatan/tantangan kerja pegawai kantor lurah yaitu: Masalah data administrasi yaitu kelengkapan berkas demi kelancaran suatu pengurusan atau pelayanan. Selanjutnya kurangnya sosialisasi kepada masyarakat, tentang tata cara pengurusan suatu surat atau dokumen. Kemudian fasilitas kantor masih terbatas dan harus dilengkapi untuk mewujudkan pelayanan prima khususnya di Kelurahan Mattompodalle.

B. *Implikasi Penelitian*

1. Manajemen Yang Telah Diterapkan Kantor Lurah Mattompodalle sebisa mungkin dimaksimalkan agar mencapai sasaran organisasi dalam rangka pencapaian tujuan.
2. Dengan adanya hambatan dalam melakukan kinerja diharapkan pemerintah kelurahan dapat mengatasinya dan memberikan yang terbaik kepada masyarakat.

DAFTAR PUSTAKA

Al-Qur'anul Karim

- Aditama, Roni Angger, *Pengantar Manajemen Teori dan Aplikasi*. Cet. I; Malang: AE Publishing, 2020.
- Arikunto Suharsimi, *prosedur peneliti suatu pendekatan praktik*. Edisi Revisi VI; Jakarta: Rineka Cipta, 2006.
- Edi Sri, Budiningsih dan Eny pujiasari, *otomatisasi tata kelola kepegawaian*. Jakarta: PT Gramedia widiasarana indonesia, 2018.
- Fauzi, Akhmad & Rusdi Hidayat Nugroho A, *Manajemen Kinerja*. Surabaya: Airlangga University, 2020.
- Fitri Rahmadana, Muhammad, *Pelayanan Publik*. Medan: Yayasan Kita Menulis, 2020.
- Hariandja, *manajemen sumber daya manusia*. Jakarta: grasindo, 2002.
- Hasbiyallah, *Fikih*. Bandung: Gravindo Media Pratama, 2008.
- Hidayat Rusdi dan Akhmad Fauzi, *manajemen kinerja*. Airlangga University press, 2020
- Ismail, *pengukuran kinerja SDM*. Jawa tengah: CV. Pena persada, 2020.
- Kementerian Agama RI, *Al-Quran dan terjemahan*. Bandung : PT Samsil cipta media, 1428H/2007.
- Kriyantono Rachmat, *Tekhnik Praktik Riset Komunikasi*. Cet:IV, Jakarta: Kencana, 2009.
- Mardi Hertanto Frans, *paradigma baru manajemen indonesia*. Jakarta : mizan publishing, 2009.
- Moleong Lexy.J. *metodologi penelitian kualitatif*. Bandung: Rosdakarya, 2001.
- Mulyanto, Sindu, *Supervisi Diperkaya Perspektif Syariah*. Jakarta: PT Elex Media Computindo, 2006.
- Notoatmodjo Scoekidjo. *Pengembangan sumber daya manusia*. Jakarta: rineka cipta, 2003.
- Peraturan pemerintah republik indonesia nomor 46 tahun 2011 tentang penilaian prestasi kerja pegawai negeri sipil.
- Panggabean Mutiara S., *manajemen sumber daya manusia*. Jakarta: Ghalia indonesia, 2002.
- Pawito, *Penelitian Komunikasi Kualitatif*. Cet I; PT Lkis Yogyakarta, 2008.
- Prasetya Zulian kukuh, *penilaian kinerja pegawai negeri sipil dikantor kecamatan tenggilis mejoyo kota surabaya*. Surabaya: pembangunan nasional "VETERAN" Jawa timur, 2012.

- Rudianto, *Akuntansi manajemen: informasi untuk pengambilan keputusan manajemen*, Grasindo
- Rosy Brilliant, *pelaksanaan penilaian kinerja pegawai puskesmas Demangan kecamatan taman kota madiun*. Surakarta: 11 maret surakarta press, 2009.
- Rahman Muh. Akil, Murtiadi. alauddin, *dasar-dasar manajemen*. Gowa : pustaka almaida, 2020.
- Rahmadi Duwi dan Arie Wibowo, *Best score psikotes kerja*. Surakarta: Genta Smart, 2020.
- Iwan Salahuddin, *Prinsip-Prinsip Dasar Kewirausahaan*. Yogyakarta: CV Budi Utama, 2018.
- Sastrohadiwiryo B.Siswanto, *manajemen tenaga kerja indonesia: pendekatan administratif dan operasional*. Jakarta: PT Bumi aksara, 2003.
- Setiawan johan & Abi Anggito, *metodelogi penelitian kualitatif*.Cet. I Sukabumi: CV Jejak, 2018.
- Sinura dan lasma rina efrina Eva kartika hasibuan, *manajemen dan strategi penyelesaian masalah dalam pelayanan keperawatan*. Malang: Ahlimedia Press 2020.
- Sucahyowati, Hari, *Pengantar Manajemen*. Malang: Wilis, 2017.
- Sudiro, Ahmad, *Penilaian Kinerja*. Malang: UB Press, 2019.
- Suharti, *kinerja pegawai: suatu dengan pendekatan analisis beban kerja*, alauddin university press, 2012.
- Suprihanto, John, *Manajemen*. Yogyakarta : Gadjah Madah University Press, 2014.
- Suranto, *Inovasi Manajemen Pendidikan Di Sekolah Kiat Jitu Mewujudkan Sekolah Nyaman Belajar*. Cet. I; Surakarta: CV Oase Group, 2019.
- W. Hadi Giana dan Imamul arifin, *membuka cakrawala ekonomi*. Bandung: PT setia purna inves, 2007.
- Wibowo, *Manajemen Kinerja*
- Widjaja A.W., *administration kepegawaian*. Jakarta: rajawali, 2006.
- Yulianto Budi, *perilaku pengguna APD Sebagai Alternatif meningkatkan kinerja karyawan yang terpapar Bising intensitas tinggi*. Surabaya: Copyright, 2020.
- Zelviea Adhari, Iemdy, *Optimalisasi Kinerja Karyawan*. Jawa Timur: CV Kiara Media, 2019.
- Online Journal System, “SDM”, <https://ojs.unm.ac.id/aricel/download> (diakses 26 April 2021)
- Dedixcom, “Penilaian Kinerja”, www.dedixcom.waktu.kinerja.produktif (diakses pada 26 April 2021)
- Biker Pintar, “Pengertian dan Arti Aktivitas“, <http://hondacbmodifikasi.com>, diakses 9 juni 2021.

LAMPIRAN



KEMENTERIAN AGAMA REPUBLIK INDONESIA
UNIVERSITAS ISLAM NEGERI ALAUDDIN MAKASSAR
FAKULTAS DAKWAH DAN KOMUNIKASI

Kampus 1 : J. Sidenreng R. No. 33 Makassar
Kampus 2 : J. H. M. Yasin Lemp. No. 36 Ronggopoleong-Gowa ☎ (0411) 841879
Email : ibu@uin-alauddin.ac.id Website : www.uin-alauddin.ac.id

Nomor : B-3864/Uin.06/FDK/ITL.00/9/2021
Sifat : Penting
Lamp : 1 (Satu) Rangkap
Hal : Permohonan Izin Penelitian

Gowa, 27 September 2021

Kepada
Yth. Gubernur Prov. Sulawesi Selatan
Cq. Kepala UPT, P2T, BKPM, Prov. Sul-Sel.

Di
Makassar

Assalamu Alaikum Wr Wb

Dengan hormat disampaikan bahwa mahasiswa UIN Alauddin Makassar yang tersebut namanya dibawah ini :

Nama : Muh. Arif
NIM : 50400117080
Tingkat/Semester : IX (Sembilan)
Fakultas/Jurusan : Dakwah & Komunikasi / Manajemen Dakwah

Bermaksud melakukan penelitian dalam rangka menyusun skripsi yang berjudul "Manajemen Penilaian Kinerja Terhadap Kerja Pegawai Kantor Lurah Mattompodalle Kecamatan Polombangkeng Utara Kabupaten Takalar" Sebagai salah satu syarat untuk memperoleh gelar Sarjana

Dosen Pembimbing : 1. Dr. H. Misbahuddin, M.Ag
2. Drs. Muh. Anwar, M.Hum

Untuk maksud tersebut kami mengharapkan kiranya mahasiswa yang bersangkutan dapat diberikan izin untuk mengadakan penelitian di Kantor Lurah Mattompodalle Kecamatan Polombangkeng Utara Kabupaten Takalar dari tanggal 29 September s.d. 29 Oktober 2021.

Demikian, atas kerjasamanya diucapkan terima kasih.

Wassalam
Dekan,
Dr. Firdaus Muhammad, MA
NIP. 19760220 200501 1 002

Tertusan
1. Rektor UIN Alauddin Makassar
2. Mahasiswa
3. Arsip



PEMERINTAH PROVINSI SULAWESI SELATAN
DINAS PENANAMAN MODAL DAN PELAYANAN TERPADU SATU PINTU
BIDANG PENYELENGGARAAN PELAYANAN PERIZINAN

Nomor: 31789/S.01/PTSP/2021
Lampiran: -
Perihal: **izin Penelitian**

KepadaYth.
Bupati Takalar

di
Tempat

Berdasarkan surat Dinas Fis. Daerah dan Komunikasi UPT. Aplikasi Makassar Nomor
G-388/KU/DK/DR.VT/0049/2021 tanggal 24-September 2021 perihal tersebut diatas, mahasiswa/pemilik
di bawah ini:

Nama: **M.H. ANIF**
Nomor Pokok: **504201170601**
Program Studi: **Manajemen Desain**
Pekerjaan/Lembaga: **Mahasiswa/STI**
Alamat: **Jl. H. M. Yasin Lingsi No. 38, Samata-Goa**

Bermaksud untuk melakukan penelitian di Kantor Bupati sebagai salah satu lembaga Swasta, dengan
judul:

**"MANAJEMEN PENILAIAN KINERJA TERHADAP KERJA PEGAWAI KANTOR LURAH MATTEMPODALLE
KECAMATAN POLOWAMBANG UTARA KABUPATEN TAKALAR"**

Yang akan dilaksanakan dari Tgl. 01 Oktober s.d 01 November 2021

Selubungan dengan hal tersebut diatas, pada prinsipnya kami menyambut dengan baik dengan
keterangan yang tertera di belakang surat izin penelitian.
Dokumen ini dibundel dengan akses elektronik dan Surat ini dapat dibuktikan keasliannya dengan menggunakan
kode QR
Demikian surat izin penelitian ini diberikan agar digunakan sebagaimana mestinya.

Terbitan di Makassar,
Pada tanggal: 01 Oktober 2021

A.n. GUBERNUR SULAWESI SELATAN
KEPALA DINAS PENANAMAN MODAL DAN PELAYANAN TERPADU
SATU PINTU PROVINSI SULAWESI SELATAN
Sekelu Administrator Pelayanan Perizinan Terpadu

E. H. DERKY IRWAN SAARDI, M.Si
Pangkar: Pembina Utama Madya
Np. 19620604 190303 1 003

Terbitan di:
1. Dinas Fis. Daerah dan Komunikasi UPT. Aplikasi Makassar di Makassar
2. Pangkar

0800-119911-11000



J. Senggoro No. 5 Telp. (0411) 441077 Fax. (0411) 440330
Website: www.sulawesi.go.id Email: info@sulawesi.go.id
Mekasar 50221





PEMERINTAH KABUPATEN TAKALAR
DINAS PENANAMAN MODAL, PELAYANAN
TERPADU SATU PINTU, TENAGA KERJA DAN TRANSMIGRASI
Jl. Jenderal Sudirman No.29 Tg. P. 10101 121201 Kab. Takalar

Takalar, 11 Oktober 2021

Sumber : 151/PS/COMP/PT/STRANS/2021
 Lamp. : -
 Perihal : **izin Penelitian**

Kepada
 Yth. Lurah Mattompodalle
 Di-
 Takalar

Berdasarkan Surat Dekan Fakultas Dakwah dan Komunikasi Universitas Islam Negeri Alauddin Makassar Nomor : B-380/011/DA/PDK/11.00/9/2021, tanggal 24 September 2021, perihal: Izin Penelitian dan Surat Rekomendasi Kepala Kantor Kesatuan Bangsa dan Politik Kabupaten Takalar Nomor: 070.3796/K/SP/2021 tanggal 09 Oktober 2021, dengan ini disampaikan bahwa:

Nama	MUJI, ARIF
Tempat Tanggal Lahir	Takalar, 09 Desember 1997
Jenis Kelamin	Laki-Laki
Pekerjaan Terakhir	Mahasiswa (S1) UIN Alauddin Makassar
Alamat	Larabang Pallo-suhangkeng utara Kab. Takalar

Bermaksud akan melaksanakan penelitian di Kantor/Komisi/Wilayah Kerja Bupati/Daerah dalam Rangka Penyelidikan MRPD dengan judul:

"MANAJEMEN PENILAIAN KINERJA TERHADAP KERJA PEKAWAI RANTAS
KECAMATAN PALLO-BANGKENG UTARA
KABUPATEN TAKALAR"

Yang akan dilaksanakan : 01 Oktober s.d 01 November 2021
 Pengirim / Penerima

Selengkapnya dengan hal tersebut di atas pada permisiya kami menyatakan kegiatan dimaksud dengan ketentuan sbb:

1. Sebelum dan sesudah melaksanakan kegiatan dimaksud kepada yang bersangkutan harus melapor kepada Bupati Takalar U.p. Kepala Dinas Penanaman Modal dan Pelayanan Terpadu Satu Pintu, Tenaga Kerja dan Transmigrasi Kab. Takalar ;
2. Penelitian tidak menyimpang dari ketentuan yang berlaku ;
3. Mentaati semua Peraturan Perundang-Undangan yang berlaku dan Adat Istiadat setempat ;
4. Menyediakan 1 (satu) contoh foto copy hasil MRPD kepada Bupati Takalar U.p. Kepala Dinas Penanaman Modal dan Pelayanan Terpadu Satu Pintu, Tenaga Kerja dan Transmigrasi Kab. Takalar ;
5. Surat pemberitahuan penelitian ini dicabut kembali dan dinyatakan tidak berlaku, apabila ternyata pemegang tidak mematuhi ketentuan tersebut diatas.

Ditukikan/ditandatangani kepada yang bersangkutan dan sepiutnya.



Kepala Dinas
M. S. S. M. Si
 Pejabat Pembina Tk. I

KETERANGAN WAWANCARA

A. Identitas Peneliti

Nama : Muh. Arif
NIM : 50400117080
Jurusan : Manajemen Dakwah
Fakultas : Dakwah dan Komunikasi
Universitas : Universitas Islam Negeri Alauddin Makassar
Pembimbing : 1. Dr. H. Misbahuddin, M.Ag
2. Drs. Muh. Anwar, M.Hum

B. Identitas Informan

Nama : INDRA JAYNES.DS
Jenis Kelamin : LAKI-LAKI
Tempat, Tanggal Lahir : MAKASSAR 24 ~~November~~ November 1971
Pendidikan : SI
Pekerjaan/Jabatan : PNS/Lurah MATTEMPODALLE
No.Hp : 081 241 582 28
Alamat : CANREGO

Tekalar 26 Oktober 2021



INDRA JAYNES.DS
NIK. 571124 1971051 002

KETERANGAN WAWANCARA

A. Identitas Peneliti

Nama : Muh. Arif
NIM : 50400117080
Jurusan : Manajemen Dakwah
Fakultas : Dakwah dan Komunikasi
Universitas : Universitas Islam Negeri Alauddin Makassar
Pembimbing : 1. Dr. H. Misbahuddin, M.Ag
2. Drs. Muh. Anwar, M.Hum

B. Identitas Informan

Nama : EFF KISWALD. S-STP
Jenis Kelamin : LAKI-LAKI
Tempat, Tanggal Lahir : TAMALAK. 10-12-1992
Pendidikan : S1
Pekerjaan/Jabatan : PNS / SEKOTAH LUMAH
No.Hp : 085222 719 490
Alamat : RTV. ISTANA PERHATI BLOK A1/2

Takalar, 20 Oktober 2021



KETERANGAN WAWANCARA

A. Identitas Peneliti

Nama : Muh. Arif
NIM : 50400117080
Jurusan : Manajemen Dakwah
Fakultas : Dakwah dan Komunikasi
Universitas : Universitas Islam Negeri Alauddin Makassar
Pembimbing : 1. Dr. H. Misbahuddin, M.Ag
2. Drs. Muh. Anwar, M.Hum

B. Identitas Informan

Nama : JULIATI
Jenis Kelamin : PEREMPUAN
Tempat, Tanggal Lahir : UJUNGPAHDANG, 08-07-1965
Pendidikan : SMA
Pekerjaan/Jabatan : PUS. KEPALA SEKSI PEMERINTAHAN DAN TRANSIB
No.Hp : 082 343 892 106
Alamat : BTM PULITA ASRI Blok. K-110-2 SUNGAYAMALASA

Takalar²⁴ Oktober 2021



08107081991030018

KETERANGAN WAWANCARA

A. Identitas Peneliti

Nama : Muh. Arif
NIM : 50400117080
Jurusan : Manajemen Dakwah
Fakultas : Dakwah dan Komunikasi
Universitas : Universitas Islam Negeri Alauddin Makassar
Pembimbing : 1. Dr. H. Misbahuddin, M.Ag
2. Drs. Muh. Anwar, M.Hum

B. Identitas Informan

Nama : ISMAIL, S.Pd
Jenis Kelamin : LAKI-LAKI
Tempat, Tanggal Lahir : Ujung Pandang - 16-8-1986
Pendidikan : S1
Pekerjaan/Jabatan : KEPALA SEKSI PEMBINAAN
No.Hp : 081245 008086
Alamat : Cambaya Desa Bone Kec. Bajeng Kab. Gowa.

Iskandar, 27 Oktober 2021

Iskandar, S.Pd
081245 008086

PEDOMAN WAWANCARA

NAMA : MUH. ARIF

NIM : 50400117080

JURUSAN : MANAJEMEN DAKWAH

Teks Wawancara

- A. Gambaran Umum Kantor Lurah Mattompodalle Kecamatan Polombangkeng Utara Kabupaten Takalar
 1. Sejarah berdirinya Kantor Lurah Mattompodalle Kecamatan Polombangkeng Utara Kabupaten Takalar
 2. Visi misi Kantor Lurah Mattompodalle Kecamatan Polombangkeng Utara Kabupaten Takalar
 3. Tugas pokok dan fungsi
 4. Struktur organisasi Kantor Lurah Mattompodalle Kecamatan Polombangkeng Utara Kabupaten Takalar
- B. Bagaimana Penilaian Kinerja Kantor Lurah Mattompodalle Kecamatan Polombangkeng Utara Kabupaten Takalar
 1. Bagaimana disiplin kerja pegawai Kantor Lurah Mattompodalle Kecamatan Polombangkeng Utara Kabupaten Takalar?
 2. Bagaimana keteladanan pegawai Kantor Lurah Mattompodalle Kecamatan Polombangkeng Utara Kabupaten Takalar?
 3. Bagaimana kerja sama pegawai Kantor Lurah Mattompodalle Kecamatan Polombangkeng Utara Kabupaten Takalar?
 4. Bagaimana tanggung jawab pegawai di Kantor Lurah Mattompodalle Kecamatan Polombangkeng Utara Kabupaten Takalar?
- C. Apa hambatan dan tantangan kerja pegawai Kantor Lurah Mattompodalle Kecamatan Polombangkeng Utara Kabupaten Takalar?
 1. Bagaimana hambatan dalam penerapan manajemen penilaian kinerja pegawai kantor lurah?
 2. Apa faktor penghambat dalam meningkatkan disiplin pegawai?
 3. Apa hambatan/tantangan dalam pelayanan publik?

DOKUMENTASI



Foto Kantor Lurah Mattompodalle Kecamatan Polombangkeng Utara Kabupaten Takalar



Foto Kantor Lurah Mattompodalle Kecamatan Polombangkeng Utara Kabupaten Takalar



Foto Wawancara Indra Jaya Selaku Lurah Mattompodalle Kecamatan Polombangkeng Utara Kabupaten Takalar



Foto Wawancara Indra Jaya Selaku Lurah Mattompodalle Kecamatan Polombangkeng Utara Kabupaten Takalar



**Foto Wawancara Bapak Ery Kiswanto Selaku Sekretaris Lurah Mattompodalle
Kecamatan Polombangkeng Utara Kabupaten Takalar**



**Foto Wawancara Bapak Ery Kiswanto Selaku Sekretaris Lurah Mattompodalle
Kecamatan Polombangkeng Utara Kabupaten Takalar**



Foto Wawancara Ibu Juliati Selaku Kepala Seksi Pemerintahan Dan Ketertiban Umum Kantor Lurah Mattompodalle Kecamatan Polombangkeng Utara Kabupaten Takalar



Foto Wawancara Ibu Juliati Selaku Kepala Seksi Pemerintahan Dan Ketertiban Umum Kantor Lurah Mattompodalle Kecamatan Polombangkeng Utara Kabupaten Takalar



**Foto Wawancara Bapak Ismail Selaku Kepala Seksi Pembangunan Lurah
Mattompodalle Kecamatan Polombangkeng Utara Kabupaten Takalar**



**Foto Wawancara Bapak Ismail Selaku Kepala Seksi Pembangunan Lurah
Mattompodalle Kecamatan Polombangkeng Utara Kabupaten Takalar**

RIWAYAT HIDUP



Muh. Arif, Takalar 19.12.1997 dari anak ayahanda Alimuddin dan Ibunda Basnawati. Penulis menempuh pendidikan formal pada tahun 2006 sampai 2011 di SD Negeri Impres Manannyampa, kemudian penulis melanjutkan pendidikan di SMPN 1 Polombangkeng Utara 2011 sampai 2013. Kemudian penulis melanjutkan pendidikan di SMA Negeri 1 Polombangkeng Utara pada tahun 2013 sampai 2015, kemudian penulis melanjutkan pendidikan di Universitas Islam Negeri (UIN) Alauddin Makassar dan diterima di Fakultas Dakwah dan Komunikasi jurusan Manajemen Dakwah.