

**UPAYA MITIGASI BENCANA BERBASIS MASYARAKAT MELALUI  
KAMPUNG SIAGA BENCANA DESA BERINGIN JAYA  
KECAMATAN BAEBUNTA SELATAN  
KABUPATEN LUWU UTARA**



**Skripsi**

Diajukan untuk Memenuhi Salah Satu Syarat Meraih Gelar  
Sarjana Sosial Jurusan Kesejahteraan Sosial  
pada Fakultas Dakwah dan Komunikasi  
UIN Alauddin Makassar

Oleh:

**NILAM**

**NIM:50900118027**

**FAKULTAS DAKWAH DAN KOMUNIKASI  
UIN ALAUDDIN MAKASSAR  
2022**

## PERNYATAAN KEASLIAN SKRIPSI

Mahasiswa yang bertanda tangan di bawah ini:

Nama : Nilam  
NIM : 50900118027  
Tempat/Tgl.Lahir : Kalotok, 11 Mei 2000  
Jurusan/Prodi : Kesejahteraan Sosial  
Fakultas/Program : Dakwah dan Komunikasi  
Alamat : Desa Kalotok Kecamatan Sabbang Selatan Kabupaten Luwu Utara  
Judul : Upaya Mitigasi Bencana Berbasis Masyarakat Melalui Kampung Siaga Bencana Desa Beringin Jaya Kecamatan Baebunta Selatan Kabupaten Luwu Utara.

Menyatakan dengan sesungguhnya dan penuh kesadaran bahwa skripsi ini benar adalah hasil karya sendiri. Jika di kemudian hari terbukti bahwa ia merupakan duplikat, tiruan, plagiat, atau dibuat oleh orang lain, sebagian atau seluruhnya, maka skripsi dan gelar yang diperoleh karenanya batal demi hukum.

Gowa, 6 Juni 2022  
Penyusun,

NILAM  
NIM:50900118027  
UNIVERSITAS ISLAM NEGERI  
**ALAUDDIN**  
M A K A S S A R

## PENGESAHAN SKRIPSI

Skrripsi yang berjudul, "Upaya Mitigasi Bencana Berbasis Masyarakat Melalui Kampung Siaga Bencana Desa Beringin Jaya Kecamatan Baebunta Selatan Kabupaten Luwu Utara", yang disusun oleh Nilam, NIM. 50900118027, mahasiswa Jurusan Kesejahteraan Sosial pada Fakultas Dakwah dan Komunikasi UIN Alauddin Makassar, telah diuji dan dipertahankan dalam sidang munaqasyah yang diselenggarakan pada hari Senin, tanggal 6 Juni 2022 M bertepatan dengan 6 Zulkaidah 1443 H, dinyatakan telah dapat diterima sebagai salah satu syarat untuk memperoleh gelar Sarjana dalam Ilmu Dakwah dan Komunikasi, Jurusan Kesejahteraan Sosial.

Gowa, 6 Juni 2022 M  
6 Zulkaidah 1443 H

### DEWAN PENGUJI:

Ketua	: Dr. Syam'un, M Pd, MM	(.....)
Sekretaris	: Dr. Mansyur Suma, M Pd	(.....)
Munaqisy I	: Dr. St. Aisyah BM, M Sos I	(.....)
Munaqisy II	: Dr. Sakaruddin, S Sos., M Si.	(.....)
Pembimbing I	: Drs. H. Syakhrudin DN, M. St.	(.....)
Pembimbing II	: Dr. H. Muh. Ilham, M Pd	(.....)

Diketahui oleh  
Dekan Fakultas Dakwah dan Komunikasi  
UIN Alauddin Makassar,

  
Dr. Lurdans, M Ag  
NIP. 197602302005011002

## KATA PENGANTAR

بِسْمِ اللَّهِ الرَّحْمَنِ الرَّحِيمِ  
الْحَمْدُ لِلَّهِ رَبِّ الْعَالَمِينَ، وَالصَّلَاةُ وَالسَّلَامُ عَلَى أَشْرَفِ الْأَنْبِيَاءِ وَالْمُرْسَلِينَ،  
نَبِيِّنَا وَحَبِيبِنَا مُحَمَّدٍ وَعَلَى آلِهِ وَصَحْبِهِ أَجْمَعِينَ، وَمَنْ تَبِعَهُمْ بِإِحْسَانٍ الْيَوْمَ الدِّينِ،  
أَمَّا بَعْدُ

### *Assalamualaikum Warahmatullahi Wabarakatuh*

Alhamdulillah, puji syukur kehadiran Allah SWT., atas segala limpahan rahmat dan hidayah-Nya sehingga penulis dapat menyelesaikan penelitian dan penyusunan skripsi ini dengan baik. Shalawat dan salam selalu tercurah kepada baginda Rasulullah Muhammad SAW., Suri teladan terbaik sepanjang zaman, sosok pemimpin yang paling berpengaruh sepanjang sejarah kepemimpinan.

Penulisan skripsi ini dilakukan untuk memenuhi salah satu syarat untuk memperoleh gelar Sarjana Sosial (S.Sos) pada Jurusan Kesejahteraan Sosial Fakultas Dakwah dan Komunikasi Universitas Islam Negeri Alauddin Makassar. Penyusun menyadari sepenuhnya bahwa memulai dan mengakhiri proses penyusunan skripsi ini bukanlah hal mudah seperti membalikkan telapak tangan. Ada banyak kendala dan cobaan yang dilalui dalam penyusunan skripsi ini, tentunya banyak pihak yang terlibat dalam memberikan bantuan, bimbingan serta dorongan kepada penyusun. Oleh karena itu, ucapan terimakasih penyusun sampaikan sebesar-besarnya kepada:

1. Prof. H. Hamdan Juhannis, M.A., Ph.D Rektor Universitas Islam Negeri Alauddin Makassar beserta Wakil Rektor I Prof. Dr. Mardan, M.Ag, Wakil Rektor II Prof. Dr. Wahyuddin, M.Hum, Wakil Rektor III Prof. Dr. Darussalam, M.Ag dan Wakil Rektor IV Dr. H. Kamaluddin Abunawas, M.Ag.

2. Dr. Firdaus, M.Ag Dekan beserta Wakil Dekan I Dr. Irwan Misbach, SE., M.Si, Wakil Dekan II Dr. Hj Nurlaelah Abbas, Lc., MA dan Wakil Dekan III Dr. Irwanti Said, M.Pd beserta jajaran Staf Fakultas Dakwah dan Komunikasi Universitas Islam Negeri Alauddin Makassar.
3. Dr. H. Muh. Ilham, M.Pd Ketua Jurusan Kesejahteraan Sosial dan Dr. Syam'un, M.Pd, MM Sekretaris Jurusan Kesejahteraan Sosial serta Dr. Syamsuddin AB, S. Ag., M.Pd selaku Pembimbing Akademik.
4. Drs. H. Syakhrudin DN, M.Si selaku Pembimbing I dan Dr. H. Muh Ilham, M.Pd Pembimbing II yang senantiasa memberikan bimbingan dan arahan kepada penyusun dalam menyelesaikan skripsi sejak awal hingga akhir.
5. Dr. St. Aisyah BM, M.Sos.I Penguji I dan Dr. Sakaruddin, S.Sos., M.Si Penguji II yang memberikan kritik dan saran dalam penyusunan tugas akhir ini.
6. Seluruh Dosen dan Staf Akademik Fakultas Dakwah dan Komunikasi UIN Alauddin Makassar.
7. Staf Program Studi Kesejahteraan Sosial yang telah membantu penyusun dalam administrasi berkas skripsi.
8. Teman – teman seperjuangan Kesejahteraan Sosial angkatan 2018 serta para sahabat yang telah memberikan bantuan, semangat dan dukungan selama ini kepada penyusun dalam menyelesaikan skripsi.
9. Pihak Pemerintah dan masyarakat Desa Beringin Jaya, Koordinator Tagana Luwu Utara Lusdin, S.Pd serta pihak Dinas Sosial Luwu Utara Bapak Arif Taufik selaku informan dalam skripsi ini.

10. Orang tua tercinta Ayahanda Hamsah dan Ibunda Mihara yang telah mempertaruhkan hidupnya untuk kesuksesan anaknya, membesarkan dan mendidik dengan sepenuh hati dan kasih sayang yang senantiasa menyemangati penyusun dari awal hingga akhir dalam menyelesaikan tugas akhir ini.
11. Kakakku, Dirga S.Th.I, dan Hasna, serta semua pihak yang tidak dapat disebutkan satu persatu yang telah mendukung dan memberikan bantuannya tanpa pamrih dalam penyusunan skripsi ini.

Demikian yang dapat penyusun sampaikan dan besar harapan skripsi ini memiliki banyak manfaat untuk semua kalangan. Mohon maaf apa bila dalam penulisan ini terdapat banyak ketidaksempurnaan. Penyusun menerima kritik dan saran pembaca untuk menuju kearah kesempurnaannya.

*Wassalamu Alaikum Wr.Wb.*

Gowa, 6 Juni 2022

Penyusun,

UNIVERSITAS ISLAM NEGERI  
**ALAUDDIN**  
M A K A S S A R  
NILAM  
NIM:50900118027



## DAFTAR ISI

JUDUL .....	i
PERNYATAAN KEASLIAN SKRIPSI.....	ii
PENGESAHAN SKRIPSI .....	iii
KATA PENGANTAR .....	iv
DAFTAR ISI.....	vii
DAFTAR TABEL.....	ix
PEDOMAN TRANSLITERASI.....	x
ABSTRAK .....	xv
BAB I PENDAHULUAN.....	1-12
A. Latar Belakang Masalah .....	1
B. Fokus Penelitian dan Deskripsi Fokus .....	5
C. Rumusan Masalah .....	7
D. Kajian Pustaka/Penelitian Terdahulu .....	7
E. Tujuan dan Kegunaan Penelitian.....	11
BAB II KAJIAN TEORETIS .....	13-33
A. Konsep Bencana .....	13
B. Konsep Mitigasi.....	23
C. Konsep Kampung Siaga Bencana (KSB).....	28
BAB III METODOLOGI PENELITIAN .....	34-39
A. Jenis dan Lokasi Penelitian .....	34
B. Pendekatan Penelitian.....	35
C. Sumber Data .....	35
D. Metode Pengumpulan Data .....	36
E. Instrument Penelitian.....	38
F. Teknik Analisis Data .....	38
BAB IV UPAYA MITIGASI BENCANA BERBASIS MASYARAKAT MELALUI KAMPUNG SIAGA BENCANA DESA BERINGIN JAYA KECAMATAN BAEBUNTA SELATAN KABUPATEN LUWU UTARA .....	40-63
A. Gambaran Umum Lokasi Penelitian .....	40

B. Upaya Mitigasi Bencana Banjir Kampung Siaga Bencana Desa Beringin Jaya Kecamatan Baebunta Selatan Kabupaten Luwu Utara.....	47
C. Kendala Kampung Siaga Bencana dalam upaya mitigasi bencana banjir di Desa Beringin Jaya Kecamatan Baebunta Selatan Kabupaten Luwu Utara .....	57
BAB V PENUTUP.....	64-65
A. Kesimpulan.....	64
B. Implikasi Penelitian.....	64
DAFTAR PUSTAKA.....	66
LAMPIRAN - LAMPIRAN.....	69
RIWAYAT HIDUP.....	87





## DAFTAR TABEL

Tabel 1.1 Perbandingan Penelitian Terdahulu.....	10
Tabel 4.1 Mata Pencarian/Pekerjaan Masyarakat Desa Beringin Jaya.....	46



UNIVERSITAS ISLAM NEGERI  
**ALAUDDIN**  
M A K A S S A R

## PEDOMAN TRANSLITERASI

Daftar huruf bahasa Arab dan transliterasinya ke dalam huruf latin dapat dilihat pada tabel berikut:

### 1. Konsonan

Huruf Arab	Nama	Huruf Latin	Nama
ا	Alif	tidak dilambangkan	tidak dilambangkan
ب	Ba	B	Be
ت	Ta	T	Te
ث	Tsa	ṡ	es (dengan titik di atas)
ج	Jim	J	Je
ح	Ha	H	ha (dengan titik di bawah)
خ	Kha	Kh	ka dan ha
د	Dal	D	De
ذ	Zal	Ẓ	zet (dengan titik di atas)
ر	Ra	R	Er
ز	Za	Z	Zet
س	Sin	S	Es
ش	Syin	Sy	es dan ye
ص	Shad	Ṣ	es (dengan titik di bawah)
ض	Dhad	Ḍ	de (dengan titik di bawah)
ط	Tha	Ṭ	te (dengan titik di bawah)
ظ	Dza	Ẓ	zet (dengan titik di bawah)
ع	„ain	„	apostrof terbaik
غ	Gain	G	Eg
ف	Fa	F	Ef
ق	Qaf	Q	Qi
ك	Kaf	K	Ka
ل	Lam	L	Ei
م	Mim	M	Em
ن	Nun	N	En
و	Wawu	W	We
ه	Ha	H	Ha
أ	Hamzah	”	Apostrof
ي	ya”	Y	Ye

Hamzah (ء) yang terletak di awal kata mengikuti vokalnya tanpa diberi tanda apapun. Jika ia terletak di tengah atau di akhir, maka ditulis dengan tanda (´).

## 2. *Vocal*

Vokal bahasa Arab, seperti vokal bahasa Indonesia, terdiri atas vokal tunggal atau monoftong dan vokal rangkap atau diftong. Vokal tunggal bahasa Arab yang lambangnya berupa tanda atau harakat, transliterasinya sebagai berikut:

Tanda	Nama	Huruf Latin	Nama
اَ	<i>fathah</i>	a	a
اِ	<i>kasrah</i>	i	i
اُ	<i>dammah</i>	u	u

Vokal rangkap bahasa Arab yang lambangnya berupa gabungan antara harakat dan huruf, transliterasinya berupa gabungan huruf, yaitu

Tanda	Nama	Huruf Latin	Nama
اِي	<i>fathah dan ya</i>	ai	a dan i
اُو	<i>fathah dan wau</i>	au	a dan u

Contoh : كَيْفَ : *kaifa* - هَوْلٌ : *hauḷ*

## 3. *Maddah* UNIVERSITAS ISLAM NEGERI

*Maddah* atau vokal panjang yang lambangnya berupa harkat dan huruf, transliterasinya berupa huruf dan tanda, yaitu:

Harkat dan Huruf	Nama	Huruf dan Tanda	Nama
اَ...   اِ...   اُ...	<i>Fathah dan alif atau yā'</i>	ā	a dan garis di atas
اِي	<i>kasrah dan yā'</i>	ī	i dan garis di atas
اُو	<i>Dammah dan wau</i>	ū	u dan garis di atas

Contoh:

مات : *ma>ta*

رَمَى : *rama>*

قِيلَ : *qi>la*

يَمُوتُ : *yamu>tu*

#### 4. *Tā' marbutah*

Transliterasi untuk *tā' marbutah* ada dua, yaitu: *tā' marbutah* yang hidup atau mendapat harkat *fathah*, *kasrah*, dan *dammah*, transliterasinya adalah [t]. Sedangkan *tā' marbutah* yang mati atau mendapat harkat sukun, transliterasinya adalah [h].

Kalau pada kata yang berakhir dengan *tā' marbutah* diikuti oleh kata yang menggunakan kata sandang *al-* serta bacaan kedua kata itu terpisah, maka *tā' marbutah* itu ditransliterasikan dengan ha (h).

Contoh:

رَوْضَةُ الْأَطْفَالِ : *raudah al-atfāl*

الْمَدِينَةُ الْفَائِضَةُ : *al-Madīnah al-Fād}ilah*

الْحِكْمَةُ : *al-h}ikmah*

#### 5. *Syaddah (Tasydid)*

*Syaddah* atau *tasydid* yang dalam sistem tulisan Arab dilambangkan dengan sebuah tanda *tasydid* ( ّ ), dalam transliterasinya ini dilambangkan dengan perulangan huruf (konsonan ganda) yang diberi tanda *syaddah*. Jika huruf *ber-tasydid* akhir sebuah kata dan didahului oleh huruf *kasrah* (ي), maka ia ditransliterasikan seperti huruf *maddah* (i).

#### 6. *Kata Sandang*

Kata sandang dalam sistem tulisan Arab dilambangkan dengan huruf *alif lam*

*ma'arifah*). Dalam pedoman transliterasi ini, kata sandang ditransliterasi seperti biasa, al-, baik ketika ia di ikuti oleh huruf syamsiah maupun huruf qamariah. Kata sandang tidak mengikuti bunyi huruf langsung yang mengikutinya. Kata sandang ditulis terpisah dari kata yang mengikutinya dan dihubungkan dengan garis mendatar (-).

### **7. Hamzah**

Aturan transliterasi huruf hamzah menjadi apostrof (') hanya berlaku bagi hamzah yang terletak di tengah dan akhir kata. Namun, bila hamzah terletak di awal kata, ia tidak dilambangkan, karena dalam tulisan Arab ia berupa alif.

### **8. Penulisan Kata Arab yang Lazim digunakan dalam Bahasa Indonesia**

Kata, istilah atau kalimat Arab yang ditransliterasi adalah kata, istilah atau kalimat yang sudah lazim dan menjadi bagian dari perbendaharaan bahasa Indonesia, atau sudah sering ditulis dalam tulisan bahasa Indonesia, tidak lagi ditulis menurut cara transliterasi di atas. Misalnya kata *Al-Qur'an* (dari al Qur'an), *sunnah*, *khusus dan umum*. Namun, bila kata-kata tersebut menjadi bagian dari satu rangkaian teks Arab, maka mereka harus ditransliterasi secara utuh.

### **9. Lafz al-Jalalah (الله)**

Kata "Allah" yang didahului partikel seperti huruf *jarr* dan huruf lainnya atau berkedudukan sebagai *mudaf ilaih* (frase nominal), ditransliterasi tanpa huruf hamzah. Adapun *ta marbutah* di akhir kata yang disandarkan kepada *lafz al-jalalah*, ditransliterasi dengan huruf [t].

### **10. Huruf Kapital**

Walau sistem tulisan Arab tidak mengenal huruf kapital (*All caps*), dalam transliterasinya huruf-huruf tersebut dikenai ketentuan tentang penggunaan huruf kapital berdasarkan pedoman ejaan Bahasa Indonesia yang berlaku (EYD). Huruf

kapital, misalnya, digunakan untuk menuliskan huruf awal nama dari (orang, tempat, bulan) dan huruf pertama pada permulaan kalimat. Bila nama diri didahului oleh kata sandang (al-), maka yang ditulis dengan huruf kapital tetap huruf awal nama diri tersebut, bukan huruf awal kata sandangnya. Jika terletak pada awal kalimat, maka huruf A dari kata sandang tersebut menggunakan huruf kapital (AL-). Ketentuan yang sama juga berlaku untuk huruf awal dari judul referensi yang didahului oleh kata sandang al-, baik ketika ia ditulis dalam teks maupun dalam catatan rujukan (CK,DP, CDK, dan DR).





## ABSTRAK

**Nama : Nilam**  
**NIM : 50900118027**  
**Judul Skripsi : Upaya Mitigasi Bencana Berbasis Masyarakat Melalui  
Kampung Siaga Bencana Desa Beringin Jaya Kecamatan  
Baebunta Selatan Kabupaten Luwu Utara**

---

Penelitian ini mengangkat permasalahan pokok tentang upaya mitigasi bencana berbasis masyarakat melalui Kampung Siaga Bencana Desa Beringin Jaya Kecamatan Baebunta Selatan Kabupaten Luwu Utara. Penelitian ini difokuskan pada upaya mitigasi berbasis masyarakat yang dikhususkan pada bencana banjir dan peran dari Kampung Siaga bencana itu sendiri dengan rumusan masalah: 1) Bagaimana upaya mitigasi bencana banjir yang dilakukan Kampung Siaga Bencana Desa Beringin Jaya Kecamatan Baebunta Selatan Kabupaten Luwu Utara? 2) Kendala apa yang dihadapi Kampung Siaga Bencana dalam upaya mitigasi bencana banjir di Desa Beringin Jaya Kecamatan Baebunta Selatan Kabupaten Luwu Utara?

Penelitian ini adalah penelitian kualitatif dengan pendekatan penelitian disiplin ilmu kesejahteraan sosial yang dijadikan sebagai acuan dalam menganalisis objek yang diteliti sesuai dengan logika ilmu. Sumber data primer dalam penelitian ini adalah Pengurus/anggota KSB, Tagana Luwu Utara, Pemerintah Desa, serta masyarakat sebagai informan utama. Jenis penelitian ini adalah penelitian kualitatif deskriptif yang menggunakan metode observasi, wawancara, dokumentasi, serta penelusuran referensi dalam pengumpulan data. Analisis data juga dilakukan dengan tiga tahapan: reduksi data, penyajian data, serta penarikan kesimpulan.

Hasil penelitian menunjukkan bahwa upaya mitigasi yang dilakukan Kampung Siaga Bencana berbasis masyarakat dengan menggunakan pendekatan mitigasi struktural dan non-struktural terimplementasi melalui kegiatan: 1) Pembuatan tanggul dan rumah panggung; 2) Sosialisasi penanggulangan banjir; 3) Pelatihan penanggulangan banjir. Adapun kendala yang dihadapi Kampung Siaga Bencana dalam upaya mitigasi bencana di Desa Beringin Jaya adalah: 1) Keterbatasan alat tanggul; 2) Rendahnya minat dan inisiatif masyarakat; 3) Adanya Konflik internal KSB.

Implikasi dalam penelitian ini antara lain: 1) Diperlukan upaya lebih lanjut untuk merangsang partisipasi masyarakat agar dapat berpartisipasi dan terlibat lebih secara aktif dalam upaya penanggulangan bencana dengan sosialisasi dan pemberian motivasi serta melakukan pendekatan sosial secara intensif yang didukung oleh tindakan dan campur tangan dari pemerintah desa itu sendiri serta dari berbagai pihak yang memiliki kewenangan dalam penanggulangan bencana tersebut; 2). Dalam upaya mitigasi bencana perlunya mengkolaborasikan antara mitigasi struktural dan non-struktural yang didukung dengan kelengkapan sarana dan pra-sarana yang perlu diperhatikan serta disediakan oleh KSB dan berbagai *Stakeholder* lainnya.

# BAB I

## PENDAHULUAN

### ***A. Latar Belakang Masalah***

Secara geografis, Indonesia berada dipersimpangan tiga lempeng tektonik di dunia (lempeng Eurasia, Indo-Australia dan Pasifik) yang diapit oleh dua samudera besar (samudera Hindia dan samudera Pasifik) mengakibatkan Indonesia rentan bencana alam baik bencana dalam skala besar maupun bencana dalam skala kecil.<sup>1</sup> Selain karena letak geografis, penyebab lain Indonesia terhitung sebagai salah satu negara paling rawan terhadap bencana adalah struktur geologisnya. Berbagai macam bencana baik bencana alam maupun bencana non alam serta sosial terjadi di Indonesia setiap tahunnya mengakibatkan kerusakan dan mengganggu kehidupan dan penghidupan masyarakat.

Bencana itu sendiri merupakan rangkaian peristiwa yang bersifat merusak, dapat mengancam dan mengganggu kehidupan serta penghidupan masyarakat disebabkan oleh berbagai macam faktor baik karena alam, non alam maupun dari aktivitas manusia. Dampak negative yang ditimbulkan dapat berjangka pendek dan dalam jangka panjang yang patut kita waspadai dan perlu tangani. Beberapa bencana yang sering melanda Indonesia terkhusus bencana alam seperti gempa bumi, letusan gunung berapi, tsunami, banjir, longsor, dan berbagai macam jenis bencana lainnya.

---

<sup>1</sup>Aprilia Findayani, “Kesiapsiagaan Masyarakat Dalam Penanggulangan Banjir di Kota Semarang”, *Jurnal Geografi* 12, No 1 (2015), h.103.

Berdasarkan data *World risk report* tahun 2019, Indonesia menempati urutan ke-37 dari 180 negara paling rawan bencana di dunia.<sup>2</sup> BNPB mencatat sebanyak 3.768 kejadian bencana yang terjadi selama tahun 2019, didominasi oleh bencana banjir, longsor dan puting beliung dengan presentase 99% bencana hidrometeorologi dan 1% geologi. Dampak korban jiwa akibat bencana tersebut sebanyak 478 korban yang meninggal dunia, 109 hilang, 6,1 juta jiwa mengungsi dan 3.419 luka-luka.<sup>3</sup>

Pada tahun 2020 tercatat 4.650 kejadian bencana alam yang didominasi dengan bencana alam hidrometeorologi seperti banjir, banjir bandang, tanah longsor, angin puting beliung, kekeringan hingga kebakaran hutan dan lahan (karhutla) yang mengakibatkan korban jiwa dengan jumlah 418 jiwa meninggal, 619 jiwa yang luka-luka dan 6.796.707 jiwa korban bencana yang mengungsi. Selain bencana alam, pada tanggal 13 April 2020 pemerintah juga menetapkan penyebaran Covid-19 sebagai Bencana Nasional Non Alam.<sup>4</sup>

Data pada tahun 2021, sepanjang 1 Januari hingga 1 September telah tercatat sebanyak 1.805 kejadian bencana yang didominasi oleh bencana banjir (733 kejadian), puting beliung (475 kejadian), tanah longsor (342 kejadian), karhutla (205 kejadian), gelombang pasang/abrasi (22 kejadian) dan kekeringan (5 kejadian) yang

---

<sup>2</sup>DJKN, “Masuk Peringkat 37 Negara Rentan Bencana, Pemerintah Indonesia Asuransikan Asetnya” (Berita), *Situs Resmi DJKN*, <https://www.djkn.kemenkeu.go.id/berita/baca/21851/Masuk-Peringkat-37-Negara-Rentan-Bencana-Pemerintah-Indonesia-Asuransikan-Asetnya.html> (diakses 1 September 2021 pukul 10.59 WITA).

<sup>3</sup>BNPB Editorial, “Kaleidoskop Bencana 2019, Waspada Potensi Bencana Geologi dan Vulkanologi di 2020” (Berita), *Situs Resmi BNPB*, <https://bnpb.go.id/berita/kaleidoskop-bencana-2019-waspada-potensi-bencana-geologi-dan-vulkanologi-di-2020> (diakses 1 September 2021 pukul 11.02 WITA).

<sup>4</sup>Infografis Bencana Tahun 2020, *Geoportal Data Bencana Indonesia (bnpb.go.id)*, (diakses 1 September 2021 pukul 11.15 WITA).

mengakibatkan korban sebanyak 508 jiwa meninggal, 69 orang hilang, 12.881 jiwa luka-luka serta 5.850.337 jiwa menderita dan mengungsi.<sup>5</sup>

Berdasarkan data 3 tahun di atas, salah satu bencana alam yang paling mendominasi adalah bencana banjir. Banjir adalah fenomena alam yang disebabkan oleh proses alamiah dan aktivitas manusia yang tidak terkendali dalam mengeksploitasi alam. Proses alam tersebut sangat bergantung pada kondisi curah hujan, sistem air tanah, struktur geologi, jenis batuan, geomorfologi, dan topografi lahan. Aktivitas manusia, di sisi lain terkait dengan perilaku yang memanfaatkan alam untuk kesejahteraan manusia, membuang sampah ke sungai, dan berbagai aktivitas lain yang cenderung merusak lingkungan. Oleh karena itu, dampak banjir ini sangat merugikan manusia baik dalam jangka panjang maupun jangka pendek.

Salah satu wilayah di Indonesia yang terdampak bencana hidrometeorologi yakni banjir bandang adalah Kabupaten Luwu Utara. Banjir yang disertai dengan lumpur melanda beberapa kawasan Kabupaten Luwu Utara pada 13 Juli 2020 yang meliputi enam kecamatan sekaligus diantaranya Kecamatan Masamba, Sabbang, Baebunta, Baebunta Selatan, Malangke dan Malangke Barat mengakibatkan ribuan rumah terendam dan sebanyak 4.930 keluarga terdampak di kawasan tersebut. Penyebab dari banjir bandang ini sendiri disebabkan oleh beberapa faktor. Pertama, karena tingginya curah hujan yang terjadi selama dua hari berturut-turut dari 12-13 juli 2020 secara langsung telah menyebabkan sungai Rongkong, sungai Meli dan sungai Masamba meluap. Faktor kedua, karena adanya pengalihan fungsi hutan menjadi lahan untuk pertanian dan adanya sejarah patahan

---

<sup>5</sup>Kejadian Bencana PerProvinsi Tahun 2021, *Geoportal Data Bencana Indonesia*, [bnpb.go.id](http://bnpb.go.id) (diakses 1 September 2021 pukul 11.54 WITA).



yang mengakibatkan kondisi formasi dikawasan hulu lemah sehingga memudahkan longsor dan menerjang pemukiman padat penduduk.<sup>6</sup> Terkait dengan bencana tersebut, mitigasi atau pengurangan risiko bencana sangat berperan penting sebagai bentuk upaya untuk merespon dan mengurangi risiko bencana baik melalui mitigasi struktural yang terdiri dari pembangunan fisik maupun mitigasi non-struktural berupa kegiatan penyadaran dan peningkatan kemampuan diri dalam menghadapi bencana di masa yang akan datang.

Mitigasi bencana merupakan pendekatan sistematis untuk mengidentifikasi, menilai, dan mengurangi risiko bencana, mengurangi kerentanan sosial-ekonomi terhadap bencana, dan mengelola bahaya lingkungan dan bahaya lain yang dapat menimbulkan kerentanan. Kegiatan mitigasi bencana ini dilakukan dengan memperhatikan aspek - aspek yang keberlanjutan, dengan melibatkan seluruh pemangku kepentingan (*Stakeholder*) dengan memprioritaskan tindakan yang perlu diprioritaskan.<sup>7</sup> Untuk itu, dalam rangka memperkuat mitigasi di Kabupaten Luwu Utara, Kementerian Sosial yang bekerjasama dengan Pemerintah Daerah membentuk Kampung Siaga Bencana (KSB) berbasis masyarakat di desa Beringin Jaya Kecamatan Baebunta Selatan salah satunya pada hari senin, 21 September 2020 yang diharapkan dapat mengurangi risiko bencana khususnya bagi masyarakat yang tinggal di kawasan - kawasan rawan bencana.

Pada Kampung Siaga Bencana ini, perlu dilakukannya tindakan proaktif melalui program – program penanggulangan bencana terkhusus upaya mitigasi yang

---

<sup>6</sup>Danung Arifin, “Doni Monardo Ungkap Tiga Faktor Penyebab Banjir Bandang Luwu Utara” (Berita), *Situs Resmi BNPB*, <https://bnpb.go.id> (di akses 2 September 2021 pukul 21.26 WITA).

<sup>7</sup>Amran, “Peningkatan Partisipasi Masyarakat Dalam Pengurangan Risiko Bencana Tanah Longsor Melalui Kelompok Kampung Siaga Bencana”, *Jurnal Ilmiah Pekerjaan Sosial* 15, no.1 (2016), h.134.

tepat guna meminimalkan terjadinya risiko bencana dalam hal ini banjir. Karena semakin meningkatnya kejadian bencana yang terjadi, akan semakin luas dampaknya dan semakin sulit untuk diprediksi serta semakin kompleks penanganannya. Maka dari itu, perwujudan dari Kampung Siaga Bencana ini menjadi ujung tombak ketangguhan bencana untuk meningkatkan kesiapsiagaan bencana, mengurangi dampak serta mendorong kemampuan warga untuk pulih kembali dengan cepat setelah kejadian bencana.

Kampung Siaga Bencana yang dibentuk di Desa Beringin Jaya diharapkan dapat membawa perubahan yang lebih baik dan dapat meningkatkan kesiapsiagaan masyarakat dalam menghadapi risiko bencana banjir terlebih saat musim hujan terjadi melalui kegiatan-kegiatan mitigasi yang berkelanjutan, mengingat Desa Beringin Jaya merupakan salah satu desa rawan bencana yang telah menjadi langganan bencana banjir sejak puluhan tahun lalu. Kerjasama antar Pemerintah dan masyarakat serta KSB tentu sangat berperan penting dalam pelaksanaan penanggulangan bencana demi keberhasilan pelaksanaan kegiatan mitigasi tersebut.

Berdasarkan latar belakang permasalahan yang telah diuraikan di atas, penyusun tertarik untuk melakukan penelitian mengenai “Upaya Mitigasi Bencana Berbasis Masyarakat Melalui Kampung Siaga Bencana Desa Beringin Jaya Kecamatan Baebunta Selatan Kabupaten Luwu Utara”.

## **B. Fokus Penelitian dan Deskripsi Fokus**

### **1. Fokus Penelitian**

Fokus penelitian merupakan batasan untuk penyusun agar ruang lingkup yang akan diteliti agar dapat lebih jelas. Adapun fokus penelitian ini adalah upaya mitigasi



yang dikhususkan pada bencana banjir dan peran Kampung Siaga Bencana di Desa Beringin Jaya Kecamatan Baebunta Selatan Kabupaten Luwu Utara.

## 2. Deskripsi Fokus

Berdasarkan Fokus penelitian di atas, maka dapat dideskripsikan batasan penelitian sebagai berikut:

- a. Mitigasi bencana merupakan serangkaian kegiatan yang berupaya dan ditujukan untuk mengurangi risiko dan dampak bencana terhadap masyarakat yang berkawasan rawan bencana melalui pembangunan fisik, penyadaran, serta peningkatan kapasitas dalam menghadapi ancaman bencana.
- b. Kampung Siaga Bencana (KSB) merupakan model kebijakan penanggulangan bencana dari Kementrian sosial yang berbasis masyarakat, dimana pendampingan dan pemberdayaan diberikan kepada masyarakat khususnya yang berada di daerah rawan bencana untuk mengurangi kerentanan dan meningkatkan kesiapsiagaan masyarakat dalam menghadapi bencana baik dengan pemberian fasilitasi pelatihan – pelatihan, memperkuat solidaritas inter dan anggota masyarakat serta memanfaatkan sumber daya lokal.
- c. Masyarakat adalah pihak pertama yang akan berhadapan langsung dengan ancaman dari bencana sehingga kesiapsiagaan masyarakat menentukan besar kecilnya dampak bencana yang akan terjadi. Oleh karena itu, masyarakat merupakan pelaku penting untuk mengurangi kerentanan resiko bencana dengan melakukan upaya penanggulangan bencana terkhusus mitigasi serta ikut berpartisipasi secara aktif dalam menangani bencana melalui Kampung Siaga Bencana.

### **C. Rumusan Masalah**

Berdasarkan latar belakang yang telah diuraikan di atas, maka rumusan masalah yang dibuatkan penyusun sebagai berikut:

1. Bagaimana upaya mitigasi bencana banjir yang dilakukan Kampung Siaga Bencana Desa Beringin Jaya Kecamatan Baebunta Selatan Kabupaten Luwu Utara?
2. Kendala apa yang dihadapi Kampung Siaga Bencana dalam upaya mitigasi bencana banjir di Desa Beringin Jaya Kecamatan Baebunta Selatan Kabupaten Luwu Utara?

### **D. Kajian Pustaka/Penelitian Terdahulu**

Berdasarkan penelusuran pustaka, penyusun menemukan penelitian terdahulu baik berupa skripsi dan jurnal ilmiah yang dianggap memiliki korelasi/relevan dengan penelitian ini, diantaranya:

1. Penelitian Yuliana Pangestu Ningsih, skripsi dengan judul *“Implementasi Program Kampung Siaga Bencana Berbasis Partisipasi Masyarakat (Studi Kasus di KSB Mahameru, Desa Gubugklakah, Kecamatan Poncokusumo, Kabupaten Malang”*. Penelitian ini menggunakan metode penelitian kualitatif dengan pendekatan jenis deskriptif. Hasil dari penelitian ini menunjukkan bahwa adanya perubahan pemahaman masyarakat Desa Gubugklakah tentang potensi risiko bencana di Desa Gubugklakah diantaranya bencana gempa bumi, gunung meletus, longsor serta kekeringan. Pelaksanaan program pada KSB juga berjalan dengan baik yang dibuktikan dengan terselenggaranya program yang dibentuk

oleh KSB Mahameru yang terdiri dari program pra-bencana, program saat bencana dan pasca bencana.<sup>8</sup>

2. Penelitian Dandy Tegar Wicaksono, skripsi dengan judul “*Kampung Siaga Bencana Berbasis Masyarakat sebagai Upaya Partisipasi Masyarakat Dalam Mitigasi Bencana* (Studi Kasus tentang Masyarakat Tangguh Bencana di Kelurahan Sangkrah, Sewu dan Semanggi, Kota Surakarta)”. Penelitian ini menggunakan metode kualitatif dengan pendekatan studi kasus yang bertujuan untuk memperoleh informasi pembentukan Kampung Siaga Bencana berbasis Masyarakat dan mengetahui partisipasi warga serta manfaat dari kampung siaga bencana dalam menghadapi bencana banjir di Kota Surakarta.<sup>9</sup>
3. Penelitian Amran dalam Jurnal Ilmiah Pekerjaan Sosial Vol.15 No.1 Juni 2016, dengan judul “*Peningkatan Partisipasi Masyarakat Dalam Pengurangan Risiko Bencana Tanah Longsor melalui Kelompok Kampung Siaga Bencana*”. Penelitian ini menggunakan pendekatan kualitatif dengan tujuan untuk mendapat informasi secara mendalam mengenai partisipasi masyarakat secara detail dalam menghadapi risiko bencana. Penelitian ini berlokasi Kampung Cibuntu Kelurahan Cibeunying Kecamatan Cimenyan Kabupaten Bandung dengan hasil penelitian menunjukkan bahwa dalam melakukan kegiatan penanggulangan bencana, dari segi waktu, jarak, dan pengetahuan yang berkaitan dengan

---

<sup>8</sup>Yuliana Pangestu Ningsih, “Implementasi Program Kampung Siaga Bencana (KSB) Berbasis Partisipasi Masyarakat”, *Skripsi* (Malang: Universitas Muhammadiyah Malang, Fakultas ilmu sosial dan ilmu politik Program Studi Kesejahteraan Sosial, 2021), h.137.

<sup>9</sup>Dandy Tegar Wicaksono, “Kampung Siaga Bencana Berbasis Masyarakat sebagai Upaya Partisipasi Masyarakat Dalam Mitigasi Bencana”, *Skripsi* (Surakarta: Universitas Sebelas Maret, Fakultas Ilmu Sosial dan Politik Program Studi Sosiologi, 2018), h.148.

karakteristik wilayah, Kampung Siaga Bencana (KSB) ditingkat RW lebih efektif dalam melakukan upaya pengurangan risiko bencana.<sup>10</sup>

4. Penelitian Habibullah dalam Jurnal Informasi Pusat Penelitian dan Pengembangan Kesejahteraan Sosial RI, Vol. 18, No. 02 Tahun 2013 dengan judul “*Kebijakan Penanggulangan Bencana Berbasis Komunitas: Kampung Siaga Bencana dan Desa/Kelurahan Tangguh Bencana*”. Penelitian ini menggunakan pendekatan kualitatif yang berfokus pada intervensi penanggulangan bencana berbasis masyarakat antara Kampung Siaga Bencana dan Desa/Kelurahan Tangguh Bencana. Hasil penelitian ini menunjukkan Kementerian Sosial RI tidak hanya sebagai pembuat kebijakan tetapi juga secara langsung memfasilitasi dan mendukung pembentukan kelembagaan Kampung Siaga Bencana. Konsep Kampung Siaga bencana ini lebih cenderung sebagai *brand* program dan bukan kampung yang berpera sebagai wilayah sedangkan pada desa/ kelurahan merupakan konsep kewilayahan desa/kelurahan itu sendiri. Tujuan dari kampung siaga bencana mengarah lebih kepada pemberian pemahaman dan kesadaran kepada masyarakat, membentuk jejaring dan memperkuat interaksi sosial, mengorganisasikan, menjamin kesinambungan, mengoptimalkan potensi dan sumber daya. Sedangkan pada Desa/Kelurahan Tangguh Bencana lebih cenderung sebagai upaya peningkatan penanggulangan berbasis komunitas.<sup>11</sup>

---

<sup>10</sup>Amran, “Peningkatan Partisipasi Masyarakat Dalam Pengurangan Risiko Bencana Tanah Longsor melalui Kelompok Kampung Siaga Bencana”, h.152

<sup>11</sup>Habibullah, “Kebijakan Penanggulangan Bencana Berbasis Komunitas: Kampung Siaga Bencana dan Desa/Kelurahan Tangguh Bencana”, *Jurnal Informasi Pusat Penelitian dan Pengembangan Kesejahteraan Sosial RI*, Vol. 18, No. 02 (2013), h.148.

**Tabel 1.1 Perbandingan Penelitian Terdahulu**

No	Nama Peneliti	Judul Penelitian	Persamaan	Perbedaan
1.	Yuliana Pangestu Ningsih	Implementasi Program Kampung Siaga Bencana Berbasis Partisipasi Masyarakat	<ol style="list-style-type: none"> <li>1. Fokus penelitian yang membahas tentang program/kegiatan KSB yang melibatkan masyarakat.</li> <li>2. Metode Penelitian Kualitatif</li> </ol>	<ol style="list-style-type: none"> <li>1. Objek dalam penelitian penyusun hanya berfokus pada upaya mitigasi yang dikhususkan pada bencana banjir.</li> <li>2. Dalam penelitian tersebut, cakupan program penanggulangan bencana dalam KSB yang diteliti lebih luas, mulai dari tahap pra-bencana, saat bencana dan pasca bencana.</li> </ol>
2.	Dandy Tegar Wicaksono	Kampung Siaga Bencana Berbasis Masyarakat sebagai Upaya Partisipasi Masyarakat Dalam Mitigasi Bencana	<ol style="list-style-type: none"> <li>1. Meneliti KSB berbasis masyarakat dalam upaya mitigasi bencana yang dikhususkan pada bencana banjir.</li> <li>2. Metode Penelitian Kualitatif</li> </ol>	Tidak meneliti kendala/ faktor penghambat yang dihadapi KSB.
3.	Amran	Peningkatan Partisipasi Masyarakat Dalam Pengurangan Risiko Bencana	1. Meneliti tentang upaya pengurangan risiko bencana berbasis masyarakat	1. Objek penelitian di Kampung Cibuntu Kelurahan Cibeunying Kecamatan Cimendan



		Tanah Longsor melalui Kelompok Kampung Siaga Bencana	melalui KSB. 2. Metode Penelitian Kualitatif.	Kabupaten Bandung. 2. Fokus penelitian pada bentuk dan peningkatan partisipasi masyarakat dalam pengurangan risiko bencana melalui KSB.
4.	Habibullah	Kebijakan Penanggulangan Bencana Berbasis Komunitas: Kampung Siaga Bencana dan Desa/Kelurahan Tangguh Bencana	1. Objek penelitian tentang KSB 2. Metode Penelitian Kualitatif	Fokus penelitian tersebut pada kebijakan penanggulangan bencana berbasis masyarakat antara Kampung Siaga Bencana dan Desa/Kelurahan Tangguh Bencana.

### ***E. Tujuan dan Kegunaan Penelitian***

#### **1. Tujuan Penelitian**

Adapun tujuan yang hendak dicapai dalam penelitian ini yaitu:

- a. Untuk mengetahui langkah - langkah yang dilakukan Kampung Siaga Bencana dalam upaya mitigasi bencana banjir di Desa Beringin Jaya Kecamatan Baebunta Selatan Kabupaten Luwu Utara.
- b. Untuk mengetahui kendala yang dihadapi Kampung Siaga Bencana dalam upaya mitigasi bencana banjir di Desa Beringin Jaya Kecamatan Baebunta Selatan Kabupaten Luwu Utara.



## 2. Kegunaan Penelitian

Kegunaan penelitian dalam penulisan skripsi ini secara umum diklarifikasikan menjadi dua kategori yaitu:

### a. Kegunaan Teoritis

Penelitian ini diharapkan dapat memberikan tambahan wawasan kepada mahasiswa, khususnya mahasiswa Kesejahteraan Sosial UIN Alauddin Makassar terkait upaya mitigasi bencana berbasis kampung Siaga bencana berbasis masyarakat di Desa Beringin Jaya Kabupaten Luwu Utara. Penelitian ini juga dapat dijadikan sebagai bahan rujukan untuk penelitian – penelitian selanjutnya bagi para peneliti yang memiliki penelitian senada dengan penyusun.

### b. Kegunaan Praktis

Penelitian ini diharapkan dapat memberi masukan dan sumbangan pikiran kepada pihak-pihak terkait baik pemerintah daerah, organisasi kerelawanan serta masyarakat tentang Kampung Siaga Bencana (KSB) dan dapat meningkatkan pemahaman masyarakat tentang kesiapsiagaan dalam menghadapi bencana.

## BAB II

### TINJAUAN TEORETIS

#### A. *Konsep Bencana*

##### 1. **Pengertian Bencana**

Definisi bencana dalam Undang – Undang No 24 Tahun 2007 Tentang Penanggulangan bencana, mendefinisikan bencana sebagai berikut:

“Bencana adalah peristiwa atau rangkaian peristiwa yang mengancam dan mengganggu kehidupan dan penghidupan masyarakat yang disebabkan, baik oleh faktor alam dan/atau faktor nonalam maupun faktor manusia sehingga mengakibatkan timbulnya korban jiwa manusia, kerusakan lingkungan, kerugian harta benda, dan dampak psikologis.”<sup>12</sup>

Dari pengertian di atas, bencana adalah suatu peristiwa atau rangkaian kejadian yang terjadi karena disebabkan oleh beberapa faktor seperti alam, non alam, atau karena aktivitas dari manusia. UU No. 24 Tahun 2007 juga mendefinisikan bencana alam, non alam, serta bencana sosial dengan penjelasan sebagai berikut:

- a. Bencana alam adalah bencana dengan serangkaian peristiwa yang disebabkan oleh alam yang berbentuk seperti gempa bumi, tsunami, letusan gunung berapi, banjir, kekeringan, angin topan, dan tanah longsor.
  - 1) Banjir adalah peristiwa yang terjadi ketika aliran air yang berlebihan merendam daratan, banjir disebabkan volume air di suatu badan air seperti sungai dan danau meluap karena curah hujan yang tinggi dan tidak lancarnya jalan air yang dikarenakan oleh sampah-sampah.

---

<sup>12</sup>Kementerian Sosial RI, *Undang-undang Republik Indonesia Nomor 24 Tahun 2007 tentang Penanggulangan Bencana*, h. 2.

- 2) Letusan gunung berapi adalah peristiwa yang terjadi ketika endapan magmatik di dalam perut bumi didorong keluar oleh gas yang bertekanan tinggi.
  - 3) Angin topang adalah angin yang berputar dengan gerakan dan kecepatan lebih dari 40 mph dan bergerak dalam garis lurus dengan durasi waktu hingga 5 menit.
  - 4) Tanah longsor merupakan peristiwa geologi yang disebabkan karena adanya pergerakan berbagai jenis batuan dan tanah seperti batuan yang jatuh dengan massa tanah yang besar.
- b. Bencana non alam merupakan bencana yang disebabkan oleh peristiwa atau rangkaian peristiwa non alam berupa gagal teknologi, gagal modernisasi, epidemi, dan wabah penyakit.
- 1) Kegagalan teknologi adalah peristiwa bencana yang dihasilkan dari desain kesalahan, operasi, kelalaian, atau kesalahan manusia yang disengaja maupun tidak dalam penggunaan teknologi dan industri.
  - 2) Epidem, Wabah dan Kejadian Luar Biasa merupakan ancaman dari penyakit menular yang menyebar ke wilayah tertentu. Di Indonesia, beberapa wabah penyakit yang perlu mendapat perhatian adalah demam berdarah, malaria, flu burung, kelaparan, dan HIV/AIDS.
- c. Bencana sosial adalah bencana yang disebabkan oleh rangkaian peristiwa yang dibuat dan berasal oleh dan dari manusia, termasuk konflik sosial dan terorisme antar kelompok atau masyarakat.
- 1) Aksi teror adalah aksi dan ancaman yang dilakukan secara sengaja oleh individu atau sekelompok orang menggunakan kekerasan sehingga

menciptakan ketakutan dan keresahan terhadap terhadap orang-orang, atau menyebabkan korban dalam skala besar dengan merampas kemerdekaan mereka, mengakibatkan hilangnya nyawa dan harta benda, kerusakan dan kehancuran terhadap objek atau lingkungan penting yang strategis atau otoritas publik internasional.

- 2) Konflik sosial adalah gerakan berskala besar yang merusak tatanan sosial yang ada, biasanya dikemas dalam bentuk konflik suku, ras, dan agama, yang disebabkan oleh kecemburuan sosial, budaya, dan ekonomi

*United Nations International Strategy For Disaster Reduction (UN-ISDR)* menjelaskan bahwa untuk dapat disebut sebagai bencana, terdapat beberapa kriteria/kondisi yang harus dipenuhi sebagai berikut: a) Ada peristiwa., b) Terjadi karena faktor alam atau karena perbuatan manusia., c) Terjadi secara dadakan baik secara perlahan-lahan atau bertahap., d) Menyebabkan kerugian harta benda, sosial-ekonomi, kerusakan lingkungan, kehilangan nyawa dan lain-lain., e) Melebihi daya tanggap masyarakat.<sup>13</sup>

## **2. Faktor – Faktor Bencana**

Terdapat 3 (tiga) faktor penyebab terjadinya bencana, yaitu:<sup>14</sup>

- a. Faktor alam (*Natural Disaster*) karena peristiwa alam, tanpa campur tangan dari manusia.
- b. Faktor non alam (*Non Natural Disaster*) yaitu kejadian yang disebabkan bukan karena fenomena alam maupun akibat dari perbuatan manusia.

---

<sup>13</sup>Nurjannah, dkk, *Manajemen Bencana*. ( Bandung: Alfabeta, 2013) h. 11.

<sup>14</sup>Departemen Sosial RI, *Undang-Undang Republik Indonesia Nomor 24 Tahun 2007 Tentang Penanggulangan Bencana*, (Jakarta : Pusat Penyuluhan Sosial, 2007), h. 3.

- c. Faktor sosial manusia (*Man Made Disaster*) merupakan kejadian karena murni akibat dari perbuatan manusia itu sendiri, seperti konflik horizontal, konflik vertikal dan terorisme.

Faktor penyebab bencana khususnya bencana alam dalam islam juga telah dijelaskan dalam Q.S Ar -Rum/ 30 : 41, Allah SWT berfirman:

ظَهَرَ الْفَسَادُ فِي الْبَرِّ وَالْبَحْرِ بِمَا كَسَبَتْ أَيْدِي النَّاسِ لِيُذِيقَهُمْ بَعْضَ الَّذِي  
عَمِلُوا لَعَلَّهُمْ يَرْجِعُونَ ﴿٤١﴾

Terjemahnya:

“Telah tampak kerusakan di darat dan di laut disebabkan perbuatan tangan manusia. (Melalui hal itu) Allah membuat mereka merasakan sebagian dari (akibat) perbuatan mereka agar mereka kembali (ke jalan yang benar)”.<sup>15</sup>

Dari ayat tersebut dapat diketahui bahwa penyebab musibah bencana bukan hanya karena fenomena alam saja, namun juga disebabkan oleh fenomena ekologis yakni akibat dari perilaku manusia itu sendiri yang seringkali lalai dalam menjaga dan mengelolah lingkungan dan alam sekitar. Solusi dalam mengatasi masalah hal tersebut di dalam Al-Qur'an juga telah dijelaskan. Allah SWT memerintahkan kepada kita agar senantiasa menjaga dan tidak melakukan kerusakan dimuka bumi ini, sebagaimana dijelaskan dalam firman Allah SWT dalam Q.S Al – A'raf/07: 56.

وَلَا تُفْسِدُوا فِي الْأَرْضِ بَعْدَ إِصْلَاحِهَا وَادْعُوهُ خَوْفًا وَطَمَعًا إِنَّ رَحْمَتَ اللَّهِ  
قَرِيبٌ مِّنَ الْمُحْسِنِينَ ﴿٥٦﴾

---

<sup>15</sup>Kementrian Agama RI, *Al-Qur'an dan terjemahan* (Jakarta: Direktorat Jendral Bimbingan Penyuluhan Masyarakat Islam, Direktorat Urusan Agama Islam dan Pembinaan Syariah 2012)



Terjemahnya:

“Janganlah kamu berbuat kerusakan di bumi setelah diatur dengan baik. Berdoalah kepada-Nya dengan rasa takut dan penuh harap. Sesungguhnya rahmat Allah sangat dekat dengan orang-orang yang berbuat baik”.<sup>16</sup>

Ayat di atas berisi perintah untuk seluruh umat manusia agar tidak melakukan kerusakan dimuka bumi dan senantiasa mendekati diri kepada\_Nya. Allah telah memberi berbagai kemudahan dan kenikmatan dimuka bumi ini yang sudah sepatutnya kita syukuri. Untuk itu, kerjasama dalam pengelolaan lingkungan dan alam sekitar sangat penting untuk menghindari terjadinya risiko besar akibat bencana yang akan terjadi.

### **3. Bencana Banjir**

Bencana banjir adalah peristiwa tenggelamnya daratan akibat peningkatan volume air. Banjir merupakan bencana alam terbesar ketiga di dunia yang telah memakan banyak korban jiwa dan harta benda. Faktor alam yang dapat menyebabkan banjir adalah karena curah hujan yang tinggi. Selain itu, banjir dapat terjadi karena luapan air yang berlebihan akibat luapan air sungai atau jebolnya bendungan sungai. Namun banjir juga dapat terjadi karena ulah manusia yang tidak bertanggung jawab, seperti membuang sampah sembarangan ke saluran air salah satunya. Parit dan sungai yang menjadi lebih dangkal juga dapat menghalangi aliran air sehingga menyebabkan genangan.<sup>17</sup>

---

<sup>16</sup>Kementrian Agama RI, *Al-Qur'an dan terjemahan* (Jakarta: Direktorat Jendral Bimbingan Penyuluhan Masyarakat Islam, Direktorat Urusan Agama Islam dan Pembinaan Syariah 2012)

<sup>17</sup>Karmila, *Kesiapsiagaan Badan Penanggulangan Bencana Daerah Terhadap Penanggulangan Bencana Banjir Di Kabupaten Gowa*, h. 27.

Banjir juga dapat disebabkan karena kekurangan atau tidak adanya saluran air di beberapa jalan raya, sehingga air tidak mengalir dan hanya mengumpul di jalan, akhirnya dapat menghancurkan aspal di jalan secara bertahap. Hal lain juga yang dapat menyebabkan banjir adalah penebangan pohon di hutan secara liar, dan tidak menerapkan sistem reboisasi (penanaman pohon kembali) pada lahan yang gundul, sehingga daerah resapan air menjadi sangat sedikit.

Adapun Penyebab timbulnya banjir pada dasarnya dapat dibedakan menjadi 3 (tiga) faktor yaitu:

a. Pengaruh aktifitas manusia:

- 1) Pemanfaatan dataran banjir yang digunakan untuk pemukiman dan industri
- 2) Deforestasi diikuti dengan berkurangnya infiltrasi tanah dan meningkatnya limpasan dari permukaan tanah
- 3) Permukiman di dataran banjir dan pembangunan di daerah dataran banjir dengan mengubah saluran-saluran air yang tidak direncanakan dengan baik
- 4) Pembuangan sampah sembarangan dapat menyumbat saluran air, terutama pada pembangunan rumah.

b. Kondisi alam yang bersifat tetap (statis) seperti:

- 1) Kondisi geografis daerah yang sering dilanda badai dan siklon
- 2) Kondisi topografi yang cekung merupakan dataran banjir
- 3) Kondisi aliran sungai seperti bentuk lereng dasar sungai yang datar, berkelok-kelok, berbentuk seperti botol, dan adanya sedimen sungai membentuk pulau-pulau (ambal sungai).

c. Peristiwa alam yang bersifat dinamis:

- 1) Hujan deras

- 2) Sering terjadinya pembendungan dan arus balik yang terjadi di muara dan pertemuan sungai-sungai besar
- 3) Perataan dasar sungai karena penurunan tanah atau sedimentasi yang tinggi dari penurunan tanah

Bencana banjir ini tentunya akan berdampak dan akan mempengaruhi kehidupan masyarakat dalam berbagai sektor. Dampak banjir diwujudkan dalam beberapa aspek kehidupan dengan kerusakan serius yang dijelaskan sebagai berikut:<sup>18</sup>

- a. Aspek kependudukan seperti kematian, tenggelam, luka, hilang, evakuasi, wabah penyakit, dan penduduk yang terisolasi.
- b. Aspek pemerintahan yaitu terjadinya kerusakan atau kehilangan akan dokumen penting, arsip, peralatan, perlengkapan kantor, dan gangguan - gangguan lain dalam penyelenggaraan pemerintahan.
- c. Aspek ekonomi meliputi hilangnya mata pencaharian, kegagalan dan tidak berfungsinya jual beli di pasar, kerusakan dan kehilangan harta benda, serta gangguan terhadap ekonomi lokal.
- d. Aspek sarana/prasarana, meliputi kerusakan perumahan, jembatan, jalan, fasilitas sosial dan umum, peralatan listrik, air minum, dan jaringan komunikasi.

#### **4. Manajemen Bencana**

Penanggulangan bencana adalah upaya sistematis dan menyeluruh untuk mengelola semua kejadian bencana secara cepat, tepat dan akurat untuk mengurangi korban jiwa dan kerugian. Pasal 3 Undang-Undang Nomor 24 Tahun 2007 tentang

---

<sup>18</sup>Widiyany Nurrahmah, *Kesiapsiagaan Masyarakat dalam Menghadapi Banjir* (Cet;1, Jakarta 2015) h. 20.

Penanggulangan Bencana menyatakan bahwa penanggulangan bencana didasarkan pada asas: kemanusiaan, keadilan, persamaan antara hukum dan pemerintah, keseimbangan dan keserasian, ketertiban dan kepastian hukum, Persatuan, kelestarian lingkungan, ilmu pengetahuan dan teknologi.<sup>19</sup>

Berikut 3 tahap penanggulangan bencana yang terdiri dari Pra-Bencana, tanggap darurat bencana dan pasca bencana yang dilakukan untuk menghadapi bencana.

a. Tahap Pra Bencana

1) Peringatan Dini

Peringatan dini adalah rangkaian kegiatan oleh instansi yang berwenang untuk memperingatkan masyarakat tentang kemungkinan terjadinya bencana di lokasi sesegera mungkin. Menurut Pasal 46 (2) Undang-Undang Penanggulangan Bencana Republik Indonesia Nomor 24 Tahun 2007, peringatan dini dilaksanakan sebagai berikut. a) Pengamatan gejala bencana. b) Analisis pengamatan gejala bencana. c) Pengambilan keputusan oleh pihak-pihak yang berkualifikasi. d) Sosialisasi tentang peringatan bencana. e) Aksi komunitas.<sup>20</sup>

2) Kesiapsiagaan

Kesiapsiagaan adalah serangkaian kegiatan yang dilakukan untuk memprediksi suatu bencana melalui suatu organisasi dan prosedur yang tepat dan efisien. Membangun kesiapsiagaan merupakan faktor penting yang bisa dilakukan karena menyangkut sikap, pola pikir, budaya dan disiplin masyarakat. Kesiapsiagaan

---

<sup>19</sup>Departemen Sosial RI, *Undang-Undang Republik Indonesia Nomor 24 Tahun 2007 tentang Penanggulangan Bencana*, h.20.

<sup>20</sup>Departemen Sosial RI, *Undang-Undang Republik Indonesia Nomor 24 Tahun 2007 tentang Penanggulangan Bencana*, h.25.

merupakan tahap yang paling strategis karena sangat menentukan ketahanan anggota masyarakat dalam menghadapi bencana.<sup>21</sup>

### 3) Mitigasi

Mitigasi adalah serangkaian upaya untuk menanggulangi risiko bencana baik melalui pembangunan fisik maupun penyadaran dan peningkatan kapasitas dalam menghadapi ancaman bencana. Mitigasi bencana adalah upaya untuk mencegah atau mengurangi dampak dari suatu bencana.

#### b. Tanggap Darurat Bencana

Penanggulangan bencana pada tahap tanggap darurat merupakan serangkaian kegiatan yang dilakukan pada saat terjadinya bencana. Kegiatan yang dilakukan meliputi penyelamatan dan evakuasi korban, harta benda, penanganan kebutuhan dasar, perlindungan, penanganan kepada pengungsi, penyelamatan, dan pemulihan sarana prasarana. Tanggap darurat, di sisi lain juga merupakan kegiatan yang memobilisasi dan memperkuat kemampuan integrasi masyarakat dengan menyediakan sarana dan prasarana untuk korban bencana alam.<sup>22</sup>

#### c. Pasca Bencana

Setelah bencana dan berakhirnya masa tanggap darurat, para korban dan pengungsi diharapkan kembali ke rumah dan ke tempat tinggalnya masing-masing. Jika tidak memungkinkan dapat kembali, jalan lain yang dapat ditempuh yaitu dengan relokasi ke tempat lain yang aman baik secara fisik maupun non fisik.

---

<sup>21</sup>Karmila, "Kesiapsiagaan Badan Penanggulangan Bencana Daerah Terhadap Penanggulangan Bencana Banjir Di Kabupaten Gowa". *Skripsi* (Gowa: UIN Alauddin Makassar Fakultas Dakwah dan Komunikasi Jurusan PMI Konsentrasi Kesejahteraan Sosial, 2017) h. 23.

<sup>22</sup>Departemen Sosial RI, *Pola Pembangunan Kesejahteraan Sosial* (Jakarta: Badan Pelatihan dan Pengembangan Sosial, 2003), h. 125.



## 1) Rehabilitasi

Rehabilitasi adalah tingkat pelayanan public/masyarakat dengan perbaikan dan pemulihan yang layak serta memadai pada suatu wilayah pascabencana, dengan tujuan utama untuk menormalkan kembali seluruh aspek kehidupan pemerintahan dan masyarakat di wilayah pascabencana.<sup>23</sup>

## 2) Rekonstruksi

Rekonstruksi adalah kegiatan yang dilakukan dengan pembangunan kembali semua sarana dan prasarana serta kelembagaan pada wilayah pascabencana, dengan tujuan utama untuk memajukan dan mengembangkan kegiatan ekonomi, sosial dan budaya, memelihara hukum dan ketertiban, serta partisipasi masyarakat di sektor penghidupan.<sup>24</sup>

### **B. Konsep Mitigasi**

#### **1. Pengertian Mitigasi**

Mitigasi bencana adalah upaya dan serangkaian tindakan untuk mengurangi dan menimalisir risiko serta dampak dari bencana. Mitigasi dapat dilakukan dengan tindakan fisik seperti pembangunan gedung yang kokoh hingga tindakan prosedural seperti teknologi penggunaan lahan yang akan digunakan.<sup>25</sup>

Dalam Undang – Undang no. 24 tahun 2007 tentang penanggulangan bencana dijelaskan bahwa mitigasi adalah serangkaian upaya untuk mengurangi risiko

---

<sup>23</sup>Kementerian Sosial RI, *Himpunan Perundang-undangan Penanggulangan Bencana Bidang Perlindungan Sosial*, h. 25.

<sup>24</sup>Departemen Sosial RI, *Undang-undang Republik Indonesia Nomor 24 Tahun 2007 tentang Penanggulangan Bencana*, h. 29.

<sup>25</sup>A. W. Coburn, R. J. S. Spence, A. Pomonis, *Mitigasi Bencana (Program Pelatihan Managemen Bencana)*, (United Kingdom: The Oast House, 1994), hlm 11

bencana, baik melalui pembangunan fisik maupun penyadaran dan peningkatan kemampuan menghadapi ancaman bencana.<sup>26</sup>

Langkah pertama yang diperlukan dalam mitigasi bencana adalah dengan melakukan penilaian/kajian risiko bencana lokal. Dalam menghitung risiko bencana pada suatu daerah, risiko, kerentanan, dan kapasitas lokal berdasarkan kondisi fisik dan karakteristik lokal perlu diketahui.

## **2. Metode Mitigasi**

Mitigasi pada dasarnya bersifat preventif sebelum terjadinya suatu bencana, dimana mitigasi bencana perlu dilaksanakan secara terencana dan komprehensif melalui berbagai inisiatif dan pendekatan, antara lain:

### **a. Pendekatan Struktural**

Mitigasi struktural adalah mitigasi terstruktur dan sistematis yang dilakukan oleh masyarakat dan pemerintah untuk mengurangi dampak negatif banjir. Secara teknis, mitigasi bencana ini dilakukan untuk meminimalisir dampak bencana dengan membuat rancangan desain yang kuat dan membuat rancangan teknis pengamanan, seperti pembuatan bendungan dan tanggul banjir, untuk mengontrol arus air.<sup>27</sup>

Mitigasi struktural ini memiliki beberapa strategi yang dapat diterapkan oleh pemerintah dan masyarakat untuk menanggulangi bencana khususnya banjir sebagai berikut:

---

<sup>26</sup>Departemen Sosial RI, *Undang-undang Republik Indonesia Nomor 24 Tahun 2007 tentang Penanggulangan Bencana*, h. 3.

<sup>27</sup>Sekretariat Badan Kordinasi Nasional Penanggulangan Bencana dan Penanggulangan Pengungsi, *Panduan Pengenalan Karakteristik Bencana dan Upaya Mitigasi di Indonesia*, h. 3.

### 1) Mempertahankan Laju Infiltrasi Tetap Tinggi

Infiltrasi merupakan masuknya air di permukaan tanah ke dalam tanah. Infiltrasi memegang peranan dalam ikut menentukan terjadinya bencana banjir. Dengan konsekuensi tersebut perlu adanya pengembangan strategi yang berorientasi pada tindakan-tindakan untuk mempertahankan agar laju infiltrasi tetap tinggi di seluruh kawasan daerah aliran sungai, sehingga aliran dipermukaan relatif rendah. Banyaknya air yang dapat diinfiltrasikan dapat ditingkatkan dengan simpanan depresi yang ditimbulkan oleh pengolahan tanah, pembuatan galeng-galeng atau pengolahan menurut kontur dan mengurangi banyaknya evaporasi juga dapat memperbesar jumlah air yang meresap ke dalam tanah.<sup>28</sup>

### 2) Pembangunan Tangkapan Air

Banjir yang terjadi di daerah aliran sungai pada daerah hutan dan rawa tidak akan menimbulkan dampak sosial yang signifikan kepada masyarakat. Namun jika bencana banjir terjadi di pemukiman warga, perlu dilakukannya antisipasi melalui berbagai upaya seperti rekayasa teknis pembangunan tangkapan air seperti pembuatan tanggul, pembuatan waduk agar tidak menimbulkan dampak sosial dan kerugian ekonomi terhadap masyarakat.<sup>29</sup>

### 3) Penghijauan

Penghijauan adalah tindakan untuk mengurangi jumlah debit dan resapan air hujan dengan menanam pohon di sekitar sungai. Kurangnya pepohonan di sekitar sungai akan berakibat fatal, karena akan banyak aliran air yang tidak terkendali dan menyebabkan terjadinya banjir. Diperlukan ketegasan dan pengawasan oleh

---

<sup>28</sup>Ari Sandhyavitri, dkk, *Mitigasi Bencana Banjir dan Kebakaran*, (Riau: UR Press Pekanbaru, 2015), h. 69.

<sup>29</sup>Ari Sandhyavitri, dkk, *Mitigasi Bencana Banjir dan Kebakaran*, h. 93

Pemerintah dalam mengambil tindakan untuk melestarikan lingkungan di sekitar DAS.<sup>30</sup>

#### 4) Pengendalian Banjir

Pengendalian banjir adalah upaya pengendalian aliran permukaan dalam sungai dan badan air lainnya untuk mencegah terjadinya banjir pada daerah aliran sungai. Pengendalian banjir merupakan tanggung jawab Pemerintah yang dalam pengendaliannya, terdapat beberapa konstruksi ataupun bangunan pada sistem pengendalian banjir yang dapat dilakukan antara lain tanggul, pintu air, serta saluran drainase.<sup>31</sup>

#### b. Pendekatan Non Struktural

Mitigasi non struktural adalah upaya untuk mengurangi risiko dan dampak bencana dengan ruang lingkup pembuatan kebijakan seperti pembuatan peraturan. Kebijakan non struktural ini meliputi legislasi, perencanaan wilayah, dan asuransi. Selain itu, kebijakan non struktural lebih berkaitan dengan kebijakan yang bertujuan untuk menghindari risiko yang tidak perlu dan merusak. Kebijakan yang bersifat struktural maupun non struktural ini tentunya harus saling melengkapi dan mendukung satu sama lain dalam pemanfaatan teknologi untuk memprediksi, mengantisipasi dan mengurangi dampak bencana yang terjadi yang diimbangi dengan penciptaan dan penegakan perangkat peraturan yang memadai.<sup>32</sup>

Mitigasi bencana non struktural memiliki beberapa strategi dalam mengurangi bencana banjir. Strategi yang dapat digunakan diantaranya sebagai berikut:

---

<sup>30</sup>Nasyiruddin, Muhammadiyah, Muhammad Yusuf Badjido, Strategi Pemerintah Daerah Dalam Penanggulangan Bencana Banjir di Kabupaten Bantaeng, *Jurnal Ilmu Pemerintahan*, Vol.2, Oktober, 2015, h. 168.

<sup>31</sup> Ari Sandhyavitri, dkk, *Mitigasi Bencana Banjir dan Kebakaran*, h. 219

<sup>32</sup> Ari Sandhyavitri, dkk, *Mitigasi Bencana Banjir dan Kebakaran*, h. 104 – 105.

### 1) Pemetaan

Melakukan pemetaan di daerah yang rawan bencana berguna untuk pengambilan keputusan dalam mengantisipasi kejadian bencana alam. Meskipun demikian sampai saat ini dalam penggunaan peta rawan bencana masih belum optimal. Penyebab masih belum optimalnya penggunaan peta rawan bencana yaitu:<sup>33</sup>

- a. Belum seluruh wilayah di Indonesiakan telah dipetakan
- b. Peta yang dihasilkan belum disosialisasikan dengan baik
- c. Peta bencana belum terintegrasi
- d. Peta bencana yang dibuat memakai peta dasar yang berbeda beda yang menyebabkan kesulitan dalam proses integrasinya

### 2) Sosialisasi dan Penyuluhan

Melakukan sosialisasi dan penyuluhan yang berkaitan dengan segala aspek kebencanaan kepada semua masyarakat yang berkaitan dengan kebencanaan dengan tujuan meningkatkan kewaspadaan dan kesiapsiagaan dalam menghadapi bencana jika sewaktu-waktu bencana terjadi. Hal terpenting yang harus diketahui pemerintah dan juga masyarakat ialah sosialisasi maupun penyuluhan kepada masyarakat lainnya dalam menjaga lingkungan sekitar agar dapat mengetahui cara menyelamatkan diri jika terjadi bencana.<sup>34</sup>

### 3) Pembentukan Tim Siaga Bencana Berbasis Masyarakat (SIBAT)

Tim SIBAT berasal dari masyarakat yang telah mendeklarasikan diri sebagai mitra/relawan di desa/kelurahan. Tim SIBAT akan dididik dan dilatih dalam rangka penanggulangan bencana, kesiapsiagaan serta untuk perlindungan diri. Tim SIBAT adalah milik dan berasal dari masyarakat yang kemudian ditujukan untuk masyarakat

---

<sup>33</sup> Peraturan Menteri Dalam Negeri Nomor 33, *Pedoman Umum Mitigasi Bencana*, 2006, h.12

<sup>34</sup> Peraturan Menteri Dalam Negeri Nomor 33, *Pedoman Umum Mitigasi Bencana*, 2006, h.13



itu sendiri. Tim SIBAT ini Perlu adanya dalam penanggulangan bencana agar lebih efektif karena pelaku utamanya berasal dari masyarakat.<sup>35</sup>

#### 4) Pendidikan dan Pelatihan

Pendidikan dan pelatihan dilaksanakan untuk pengembangan masyarakat terhadap kesiapsiagaan dan tanggap darurat dengan mengandalkan pendekatan partisipatif dan prinsip gotong-royong dari masyarakat. Pendidikan dan pelatihan harus dilakukan di setiap elemen masyarakat secara berjenjang dan berkelanjutan. Fokus dari pendidikan dan pelatihan yaitu pengembangan kapasitas masyarakat di desa/kelurahan yang terkait dengan penanganan bencana, khususnya upaya kesiapsiagaan. Tanggap darurat bencana, dan mitigasi.<sup>36</sup>

### **C. Konsep Kampung Siaga Bencana (KSB)**

#### **1. Pengertian Kampung Siaga Bencana**

Kampung Siaga Bencana adalah wadah penanggulangan bencana berbasis masyarakat dengan memberdayakan masyarakat di daerah rawan bencana, memanfaatkan sumber daya lokal dan memperkuat solidaritas inter dan antar anggota masyarakat.<sup>37</sup> Dalam peraturan Menteri Sosial RI No. 128 Tahun 2011 Tentang Kampung Siaga Bencana, mendefinisikan bahwa Kampung Siaga Bencana yang

---

<sup>35</sup>Arifin Muhammad Hadi, *Kesiapsiagaan Bencana Berbasis Masyarakat Strategi dan Pendekatan*, (Jakarta: PMI Pusat:2007), h. 39.

<sup>36</sup>Sholahuddin, *Mitigasi Bencana Banjir Melalui Peraturan Desa Nomor 02 Tahun 2015 Tentang Pelestarian Lingkungan Hidup (Studi Kasus Sungai Bango Di Desa Cebolek Kidul Margoyoso Pati)*, *Skripsi* (Yogyakarta: UIN Sunan Kalijaga Yogyakarta, Fakultas Dakwah dan Komunikasi, Program Studi Ilmu Kesejahteraan Sosial, 2019), h. 15.

<sup>37</sup>M. Safii Nasution dan H. Iyan Kusmadiana, *Panduan Praktis: Kampung Siaga Bencana*, (Jakarta: Kementerian Sosial, 2020), h. 4.

selanjutnya disebut KSB adalah wadah penanggulangan bencana berbasis masyarakat yang dijadikan kawasan/tempat untuk program penanggulangan bencana.<sup>38</sup>

KSB dibentuk dengan tujuan untuk melindungi wilayah dan masyarakat dari ancaman dan risiko bencana dengan menyelenggarakan kegiatan pencegahan dan penanggulangan bencana berbasis masyarakat yang memanfaatkan alam dan sumber daya manusia di wilayah tersebut. Pendirian KSB bertujuan untuk:<sup>39</sup>

- a. memberikan pemahaman dan kesadaran masyarakat tentang bahaya dan risiko bencana;
- b. membentuk jejaring siaga bencana berbasis masyarakat dan memperkuat interaksi sosial anggota masyarakat;
- c. mengorganisasikan masyarakat terlatih siaga bencana;
- d. menjamin terlaksananya kesiapsiagaan bencana berbasis masyarakat yang berkesinambungan; dan
- e. mengoptimalkan potensi dan sumber daya untuk penanggulangan bencana.

Beragam kegiatan Kampung Siaga Bencana dilakukan untuk membantu masyarakat agar mampu mengurangi potensi dan risiko kerugian akibat bencana, mengurangi kerentanan dan meningkatkan kapasitas SDM dalam menghadapi bencana. Program Kampung Siaga Bencana ini menggunakan pendekatan yang padu dengan melibatkan berbagai pemangku kepentingan di wilayahnya dan juga melakukan pemetaan pada potensi daerah disekitarnya yang akan berperan sebagai daerah penyangga saat terjadinya bencana, sehingga dapat membentuk jejaring

---

<sup>38</sup> Republik Indonesia, *Peraturan Menteri Sosial No. 128 Tahun 2011 Tentang Kampung Siaga Bencana*, Bab 1 Pasal 1.

<sup>39</sup> Republik Indonesia, *Peraturan Menteri Sosial No. 128 Tahun 2011 Tentang Kampung Siaga Bencana*, Bab II Pasal 2 dan 3.

masyarakat siaga bencana di seluruh Indonesia. Program Kampung Siaga Bencana diinisiasi untuk menghadapi berbagai jenis ancaman bencana, baik itu ancaman yang disebabkan dari alam, non alam, atau akibat dari manusia, termasuk perubahan iklim.

Dalam peraturan menteri sosial RI no 128 tahun 2011 tentang KSB, pada Pasal 15 Bab V pelaksanaan kegiatan KSB tercantum bahwa kegiatan KSB dilaksanakan oleh Tim KSB berupa kegiatan-kegiatan sebagai berikut:

- a. sosialisasi, penyuluhan, atau kegiatan penyadaran masyarakat tentang bahaya bencana;
- b. menyiapkan sistem peringatan dini lokal;
- c. pendataan dan pemetaan daerah rawan bencana lokal termasuk jalur evakuasi; serta menginventarisasi potensi dan sumber daya yang ada di wilayah rawan bencana;
- d. membuat lumbung bencana sebagai kesiapan logistik lokal;
- e. melaksanakan pelatihan tenaga bencana di tingkat lokal bekerjasama dengan instansi atau pihak terkait;
- f. melaksanakan simulasi (gladi bencana) sesuai jenis dan kerawanan bencana secara periodik sesuai kebutuhan;
- g. membentuk jejaring kerja dengan pihak terkait;
- h. melaksanakan apel lokal siaga bencana pada waktu tertentu;
- i. melakukan pendataan korban bencana dan tindakan awal penanggulangan bencana apabila terjadi bencana;
- j. melaksanakan upaya-upaya pengurangan resiko lain dalam menghadapi kemungkinan terjadi bencana; dan
- k. membantu seluruh pihak dalam upaya pemulihan sosial.

## 2. Prinsip dan Tahap Fasilitasi Kampung Siaga Bencana

### a. Prinsip Kampung Siaga Bencana

Adapun beberapa prinsip dalam KSB adalah sebagai berikut:<sup>40</sup>

- 1) Kesukarelaan, Tim KSB menjalankan program bertujuan semata untuk kemanusiaan dan tidak berafiliasi dengan kegiatan politik tertentu.
- 2) Kerjasama, kegiatan mengedepankan kerjasama dan keterpaduan dengan berbagai pihak, seperti bersama LSM, relawan PMI, akademisi, dinas pemerintah lainnya.
- 3) Akuntabilitas, kegiatan KSB baik sebelum, saat dan sesudah bencana didokumentasi dengan baik dan dapat dipertanggungjawabkan pada masyarakat.
- 4) Partisipasi, kegiatan KSB melibatkan seluruh komponen masyarakat yang ada pada daerah tersebut sesuai dengan kapasitasnya secara inklusif.
- 5) Menghargai dan menghormati nilai – nilai moral, kegiatan KSB menghargai nilai-nilai setempat yang telah berlaku dalam menanggulangi risiko bencana.
- 6) Kemandirian, kegiatan KSB mengedepankan kemandirian masyarakat dan mendukung program secara berkelanjutan.

### b. Tahapan Fasilitasi

Tahapan fasilitasi dari KSB ini terdiri dari tiga tahap, yaitu sebagai berikut:

- 1) Tahap Pra Fasilitasi
  - a) Sosialisasi kepada pemerintah dan tokoh masyarakat setempat.
  - b) Mengenali berbagai ancaman bencana dilingkungan sekitar
  - c) Identifikasi dan inventarisasi potensi dan sumber daya
  - d) Koordinasi dengan berbagai pihak terkait.

---

<sup>40</sup> M. Safii Nasution dan H. Iyan Kusmadiana, *Panduan Praktis: Kampung Siaga Bencana*, h. 6-7.

#### 4) Tahap Fasilitasi

- a) Penyuluhan dan penyebaran informasi kepada masyarakat setempat.
- b) Pembentukan Tim Siaga Bencana (TSB) dan pelatihan untuk TSB.
- c) Menyusun Peta Kampung dan Prosedur Operasional Standar.
- d) Melakukan simulasi mandiri yang melibatkan masyarakat setempat dan pihak yang terkait.

#### 5) Tahap Pasca Fasilitasi

- a) Penguatan Gardu Sosial KSB dan Direktori
- b) Penguatan Lumbung Sosial KSB dan isinya
- c) Edukasi kesiapsiagaan dan peringatan dini
- d) Deklarasi dan Monumen KSB.

### **3. Pembagian Peran Kampung Siaga Bencana**

Dalam suatu program yang ditetapkan oleh pemerintah tentunya melibatkan masyarakat didalamnya. Secara umum partisipasi masyarakat ini sangat penting untuk mencapai kesejahteraan dari tahap perencanaan hingga tahap evaluasi. Partisipasi memungkinkan setiap orang untuk dapat berperan aktif, menentukan dan memiliki kontrol terhadap kehidupannya, berperan dalam masyarakat dan secara aktif lebih terlibat dalam pembangunan. Selain itu, partisipasi memegang peranan yang sangat penting dalam proses pembangunan masyarakat.

Taruna Siaga Bencana selanjutnya disingkat Tagana adalah relawan sosial atau Tenaga Kesejahteraan Sosial berasal dari masyarakat yang memiliki kepedulian dan aktif dalam penanggulangan bencana bidang perlindungan sosial. Tagana juga terlibat dalam program – program terkait kesiapsiagaan yang diinisiasi oleh Kementerian Sosial salah satunya yaitu Kampung/ Kawasan Siaga Bencana. Program



KSB memiliki peran penting di setiap fase penanggulangan bencana yang dapat dibagi menjadi lima fase, yaitu tahap pencegahan, mitigasi, kesiapsiagaan, tanggap darurat, dan pemulihan. Adapun peran Tagana dalam KSB adalah sebagai berikut:<sup>41</sup>

- a. Melakukan sosialisasi dan edukasi terkait pentingnya kesiapsiagaan bencana
- b. Memfasilitasi masyarakat dalam menyusun rencana kerja KSB
- c. Menyebarluaskan informasi penanggulangan bencana kepada masyarakat
- d. Membantu masyarakat dalam menyusun Peta Risiko Bencana
- e. Memberikan keterampilan – keterampilan praktis penanggulangan bencana kepada masyarakat dan membantu masyarakat dalam menyusun Standar Operasional Prosedur (SOP)
- f. Membantu Tim KSB berkoordinasi dan komunikasi dengan pihak luar
- g. Melatih masyarakat melakukan simulasi bencana

Selain Tagana Pembagian peran di KSB juga terdapat ditatanan pemerintahan yakni pemerintah pusat, pemerintah provinsi serta pemerintah kabupaten/kota.<sup>42</sup>

- a. Pemerintah Pusat
  - 1) Merumuskan dan menetapkan kebijakan terkait KSB
  - 2) Memfasilitasi pelaksanaan kegiatan pembentukan dan peningkatan kapasitas serta kemampuan KSB
  - 3) Melaksanakan pemantauan dan evaluasi, pembinaan serta pengawasan
  - 4) Melakukan Melakukan koordinasi antar instansi.
- b. Pemerintah Provinsi

---

<sup>41</sup> M. Safii Nasution dan H. Iyan Kusmadiana, *Panduan Praktis: Kampung Siaga Bencana*, h. 8.

<sup>42</sup> M. Safii Nasution dan H. Iyan Kusmadiana, *Panduan Praktis: Kampung Siaga Bencana*, h. 20.

- 1) Merintis kerjasama dengan provinsi lain dan memfasilitasi kerjasama antar kabupaten/kota
  - 2) Menjalin kerjasama dengan pihak lainnya
  - 3) Melakukan penguatan kapasitas, peningkatan SDM, dan pendanaan
  - 4) Menghimpun dan mengkompilasi data KSB di tingkat provinsi.
  - 5) Mengkoordinasi pelaksanaan kebijakan, program dan kegiatan KSB di wilayahnya.
- c. Pemerintah Kabupaten/Kota
- 1) Mengeluarkan SK terkait KSB
  - 2) Melakukan kerjasama dengan kabupaten/kota lain
  - 3) Melakukan penguatan kapasitas, peningkatan SDM, dan pendanaan
  - 4) Menghimpun dan mengkompilasi data KSB di tingkat kabupaten/kota
  - 5) Mengkoordinasi pelaksanaan kebijakan, program dan kegiatan KSB di wilayahnya.



UNIVERSITAS ISLAM NEGERI  
**ALAUDDIN**  
M A K A S S A R

## BAB III

### METODOLOGI PENELITIAN

#### **A. Jenis dan Lokasi Penelitian**

##### **1. Jenis Penelitian**

Jenis penelitian ini adalah penelitian kualitatif. Penelitian kualitatif merupakan penelitian yang berupaya untuk menganalisis kehidupan sosial dengan mendeskripsikannya dari sudut pandang atau interpretasi individu menggunakan latar alamiah. Penelitian kualitatif berusaha untuk mengenal dan memahami bagaimana seseorang melihat, memaknai atau menggambarkan dunia sosialnya.<sup>43</sup>

Penelitian kualitatif dalam pengumpulan datanya tidak menggunakan statistik tetapi melalui pengumpulan informasi dan analisis yang kemudian diinterpretasikan. Pada umumnya berkaitan dengan masalah sosial dan kemanusiaan yang bersifat interdisipliner, terpusat dan *multimethod*, *naturalistic* serta *interpretative* (dalam pengumpulan data, paradigma dan interpretasi). Penelitian yang menggunakan metode induksi yang bertujuan membangun konsep atau spekulasi melalui pengungkapan fakta merupakan penelitian yang menggunakan paradigma kualitatif. Oleh karena itu, penelitian ini hanya menggambarkan secara deskriptif (ilustrasi) mengenai upaya mitigasi bencana melalui kampung siaga bencana berbasis masyarakat di desa Beringin Jaya.

---

<sup>43</sup>Sudaryono, *Metodologi Penelitian* (Cet. II; Depok : Rajawali Pers, 2018), h. 91.

## 2. Lokasi Penelitian

Berdasarkan dengan judul penelitian, maka penelitian ini berlokasi di Desa Beringin Jaya Kecamatan Baebunta Selatan Kabupaten Luwu Utara Provinsi Sulawesi Selatan.

### B. Pendekatan Penelitian

Penelitian ini menggunakan pendekatan *Social Welfare* (Kesejahteraan Sosial) untuk menjelaskan perspektif yang membahas objek penelitian. Pendekatan kesejahteraan sosial ini sangat penting untuk mendukung dan menunjang pelaksanaan aktivitas keilmuan dan dalam praktik kesejahteraan sosial. Kesejahteraan sosial mencakup berbagai perilaku manusia yang dilakukan untuk mencapai taraf hidup yang lebih baik dengan memperhatikan aspek sosial, mental dan spiritual serta diukur secara ekonomi dan fisik. Pendekatan sosial yang diterapkan lebih menekankan bagaimana cara individu dan masyarakat berinteraksi dengan baik sehingga informasi lebih mudah diperoleh dan diakses. Pendekatan ini sangat penting dan tepat untuk membantu penyusun memperoleh informasi dengan mudah dan mendapat kepercayaan dari masyarakat.

### C. Sumber Data

Sumber data penelitian ini terbagi menjadi dua yaitu data primer dan data sekunder. Latar belakang, aktor, peristiwa, dan proses dipertimbangkan sesuai dengan kerangka dan masalah untuk menentukan informan dalam penelitian ini.<sup>44</sup>

---

<sup>44</sup> Syamsuddin AB, *Dasar-Dasar Teori Metode Penelitian Sosial* (Jawa Timur: Wade Group, 2017), h. 102.

### 1. Data primer

Data primer merupakan data empirik yang diperoleh dari informan utama penelitian melalui teknik wawancara di lapangan. Dalam hal ini yang menjadi informan penyusun diantaranya Pengurus/anggota Kampung Siaga Bencana dan Pemerintah Desa Beringin Jaya, Taruna Siaga Bencana dan Pihak Dinas Sosial Kabupaten Luwu Utara, serta Masyarakat setempat Desa Beringin Jaya dengan rincian sebagai berikut:

Pengurus/ Anggota KSB	: 2 Orang
Pemerintah Desa	: 2 Orang
Taruna Siaga Bencana	: 1 Orang
Pihak Dinas Sosial	: 1 Orang
Masyarakat	: 4 Orang

### 2. Data Sekunder

Data sekunder merupakan data yang diperoleh melalui tinjauan kepustakaan yang bersumber dari buku, jurnal, skripsi dan dokumen-dokumen lain yang berkaitan dengan masalah yang diteliti, digunakan sebagai data pendukung yang berkaitan dengan penelitian. Data sekunder ini juga merupakan data yang didapatkan dari lembaga atau institusi tertentu.

#### **D. Metode Pengumpulan Data**

Pengumpulan data sangat dibutuhkan bagi orang yang sedang mengadakan penelitian dengan metode yang tepat. Dan untuk memperoleh data serta informasi yang diperlukan dalam penelitian ini, beberapa metode yang digunakan yaitu sebagai berikut:



### 1. Observasi

Metode observasi dilakukan dengan mengumpulkan data yang diperlukan dengan cara mengamati secara langsung fenomena dan kejadian yang berkaitan dengan fokus penelitian.<sup>45</sup> Kegiatan observasi ini dilakukan untuk mengumpulkan data yang digunakan dengan menghimpun data penelitian yang meliputi kegiatan pencatatan secara sistematis tentang peristiwa, tindakan, objek yang dilihat, dan hal-hal lain yang diperlukan sesuai dengan fokus penelitian yang akan diteliti.

### 2. Wawancara (*Interview*)

Wawancara adalah suatu percakapan yang dilakukan dengan tujuan tertentu. Percakapan dilakukan oleh dua orang, pewawancara (*interviewer*) yang mengajukan pertanyaan dan terwawancara (*interview*) yang menjawab pertanyaan itu.<sup>46</sup> Wawancara adalah suatu metode dengan pengumpulan data dimana seorang pewawancara bertanya langsung kepada informan, kemudian merekam dan mencatat tanggapan dan jawaban tersebut.<sup>47</sup> Wawancara yang digunakan dalam penelitian ini adalah wawancara mendalam yang bertujuan untuk menentukan inti sari dari penelitian.

### 3. Dokumentasi

Dokumentasi dilakukan untuk melengkapi data hasil observasi dan wawancara di lokasi penelitian. Dokumentasi merupakan sumber data yang stabil, menunjukkan fakta - fakta yang telah terjadi. Dokumentasi dalam hal ini adalah dokumen tentang individu atau sekelompok individu, peristiwa atau kejadian dalam situasi sosial yang

---

<sup>45</sup>Syamsuddin AB, *Dasar-Dasar Teori Metode Penelitian Sosial*, h. 102.

<sup>46</sup>Lexy J. Moleong, *Metodologi Penelitian Kualitatif* (Bandung: Remaja Rosda Karya, 2007), h. 185.

<sup>47</sup> Syamsuddin AB. *Dasar-Dasar Teori Metode Penelitian Sosial*, h. 103.

sesuai dan relevan dengan fokus penelitian. Dokumen - dokumen itu dapat berupa teks tertulis, *artefacts*, gambar atau foto.<sup>48</sup>

### **E. Instrumen Penelitian**

Alat utama penelitian kualitatif adalah peneliti itu sendiri, yang bertindak sebagai perencana, pelaksana, analis, dan penafsir data untuk pelaporan hasil penelitian. Alat lain yang digunakan dalam penelitian lapangan ini adalah pedoman wawancara, kamera, dan alat perekam.<sup>49</sup>

### **F. Teknik Analisis Data**

Analisis data adalah suatu cara mengelola data setelah mendapatkan hasil penelitian dilapangan, kemudian menarik kesimpulan berdasarkan data yang faktual. Analisis data kualitatif merupakan upaya yang dilakukan dengan mengolah data, mengorganisasikannya, mengkategorikannya ke dalam unit-unit yang dapat dikelola, mensintesisnya, mencari dan menemukan pola, menentukan apa yang penting untuk dipelajari, dan apa yang akan dibagi/cerita kepada orang lain.<sup>50</sup> Dalam pengambilan data, penulis pada dasarnya menggunakan metode pengolahan data kualitatif dengan menggunakan teknik analisis sebagai berikut:

#### 1. Reduksi Data

Reduksi data diartikan sebagai proses memilih, memfokuskan, menyederhanakan, mengabstraksi, dan mentransformasikan data mentah yang dihasilkan dari catatan-catatan yang tertulis di lapangan. Reduksi ini digunakan

<sup>48</sup> Muri Yusuf. *Metode Penelitian: Kuantitatif, Kualitatif, dan Penelitian Gabungan* (Jakarta: Kencana 2017), h.391.

<sup>49</sup> S. Nasution, *Metode Research* (Jakarta: Bumi Aksara, 2006), h. 24.

<sup>50</sup> Lexy J. Moleong, *Metodologi Penelitian Kualitatif*, h. 248.

sebagai penyederhanaan data yang telah didapatkan untuk menyederhanakan kesimpulan hasil penelitian. Artinya, seluruh hasil penelitian yang telah dikumpulkan dari lapangan diurutkan dan dipilah untuk mengidentifikasi data yang sesuai untuk digunakan.

## 2. Penyajian Data

Penyajian data yang telah didapatkan dari lapangan yang berkaitan dengan permasalahan penelitian dipilah antara data yang dibutuhkan dengan yang tidak, kemudian dikelompokkan dan diberikan batasan masalah.<sup>51</sup> Dari penyajian data tersebut, maka diharapkan dapat memberikan kejelasan dan dimana data pendukung tersebut berada.

## 3. Penarikan Kesimpulan

Penarikan kesimpulan adalah akhir dari rangkaian analisis data setelah sebelumnya dilakukannya reduksi dan penyajian data, yang menjelaskan alur sebab akibat suatu fenomena yang terjadi.<sup>52</sup> Dalam penarikan kesimpulan dilakukan secara cermat dalam bentuk tinjauan dan verifikasi pada catatan dilapangan sehingga data tersebut dapat diuji validitasnya.

UNIVERSITAS ISLAM NEGERI  
**ALAUDDIN**  
M A K A S S A R

---

<sup>51</sup> Sugiyono, *Metode Penelitian Kualitatif* (Jakarta: Bina Aksara, 2006), h.1.

<sup>52</sup> Syamsuddin AB. *Dasar-Dasar Teori Metode Penelitian Sosial*, h. 112.

## **BAB IV**

### **UPAYA MITIGASI BENCANA BERBASIS MASYARAKAT MELALUI KAMPUNG SIAGA BENCANA DESA BERINGIN JAYA KECAMATAN BAEBUNTA SELATAN KABUPATEN LUWU UTARA**

#### ***A. Gambaran Umum Lokasi Penelitian***

##### **1. Profil Singkat Desa Beringin Jaya**

Desa Beringin Jaya merupakan salah satu desa yang terletak di wilayah Kecamatan Baebunta Selatan, Kabupaten Luwu Utara, Provinsi Sulawesi Selatan yang dibentuk pada tahun 2000 silam yang sebelumnya berada di Kecamatan Baebunta. Namun adanya perubahan dan pembentukan kecamatan baru karena luas jangkauan layanan publik, penduduk dan volume kegiatan dari pemerintahan dan pembangunan, kemasyarakatan serta pemberdayaan masyarakat di wilayah Kecamatan Baebunta yang semakin meningkat, sehingga dilakukannya pembentukan kecamatan baru yakni Kecamatan Baebunta Selatan sebagai pemekaran dari kecamatan Baebunta tersebut.

Desa beringin jaya memiliki luas wilayah 2.883Ha, dengan jumlah penduduk 1.806 jiwa yang terdiri dari 6 Dusun yaitu Dusun Anggrek, Dusun Mawar, Dusun Seruni, Dusun Cempaka I, Dusun Cempaka II, dan Dusun Melati yang dipimpin oleh Bapak Aminuddin selaku Kepala Desa yang sebelumnya menggantikan Bapak Asrianto, S.E. Dalam menjalankan pemerintahannya, Bapak Aminuddin dibantu personil lain dengan menjalankan tugas pokok dan fungsi masing – masing yang dapat dilihat pada gambaran struktur dan deskripsi di bawah sebagai berikut :

**Struktur Organisasi Pemerintah Desa Beringin Jaya Kecamatan Baebunta  
Selatan Kabupaten Luwu Utara**

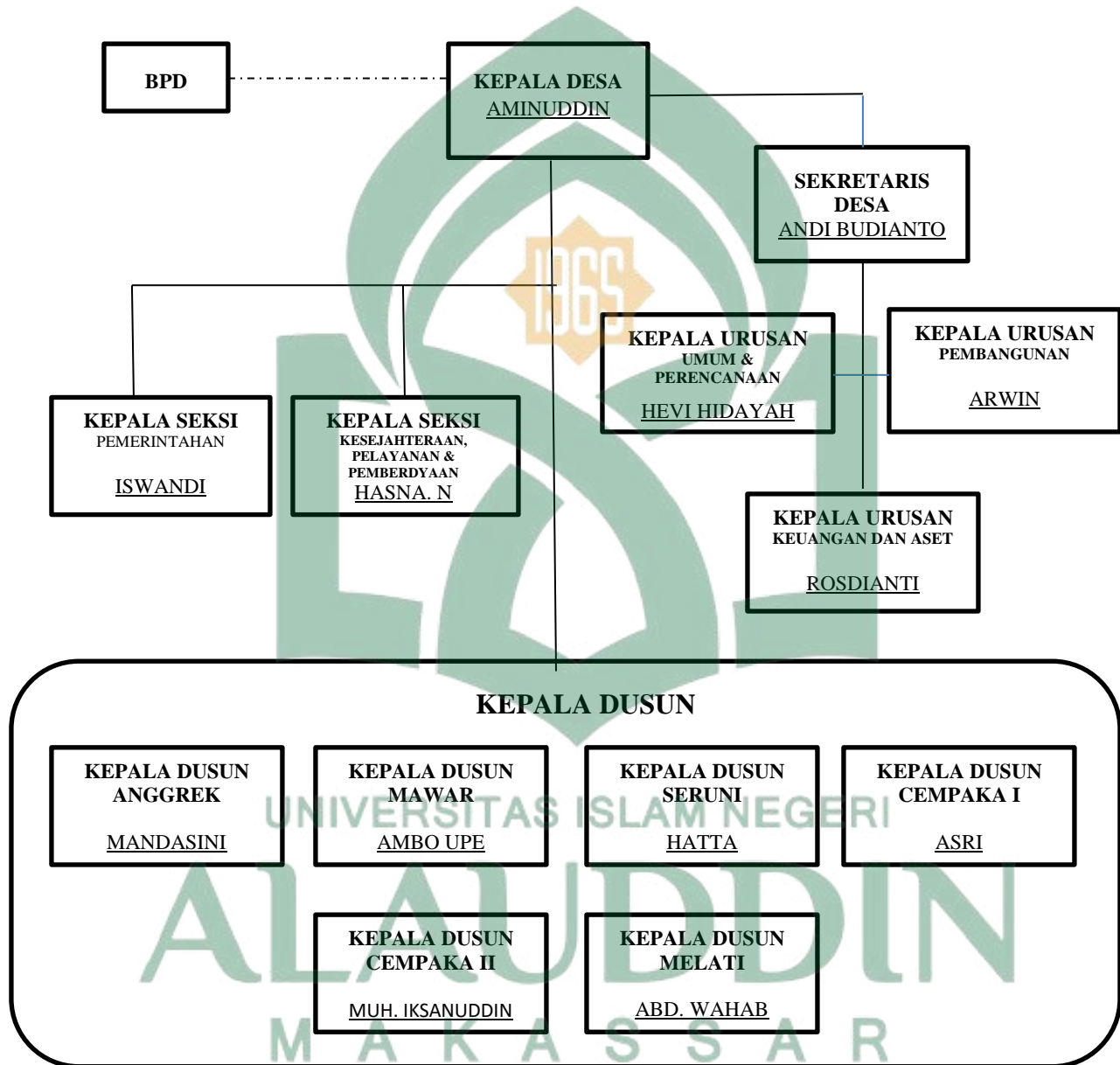

*Sumber: Kantor Desa Beringin Jaya*



Tugas pokok dan fungsi dari aparat desa tersebut adalah:

a. Kepala Desa

Kepala Desa berkedudukan sebagai Kepala Pemerintah Desa yang memimpin dan bertugas dalam penyelenggaraan pemerintahan desa, melaksanakan pembangunan desa, pembinaan kemasyarakatan dan pemberdayaan masyarakat desa.

Untuk melaksanakan tugas, kepala desa memiliki fungsi sebagai berikut:

- 1) Penyelenggaraan pemerintahan desa
- 2) Pelaksanaan pembangunan
- 3) Pembinaan kemasyarakatan
- 4) Pemberdayaan masyarakat
- 5) Penjaga hubungan kemitraan dengan lembaga masyarakat dan lembaga lainnya.

b. Sekretaris Desa

Sekretaris Desa bertugas membantu Kepala Desa dalam bidang administrasi pemerintahan dan berfungsi dalam pelaksanaan urusan ketatausahaan (tata naskah, administrasi surat menyurat, arsip dan ekspedisi), melaksanakan urusan umum serta melaksanakan urusan perencanaan.

c. Kepala Urusan TU dan Umum

Kepala urusan umum bertugas membantu Sekretaris Desa dalam urusan pelayanan administrasi pendukung pelaksanaan tugas – tugas pemerintahan. Adapun fungsi Kepala Urusan TU dan Umum memiliki fungsi pelaksanaan urusan ketatausahaan seperti:

- 1) Fungsi administrasi surat menyurat, arsip, ekspedisi, dan penataan administrasi perangkat desa.

- 2) Penyediaan prasarana perangkat desa dan kantor
- 3) Penyiapan rapat
- 4) Perjalanan dinas dan pelayanan umum

d. Kepala Seksi Pemerintahan, Kesejahteraan dan Pelayanan

Kepala seksi pemerintahan, Kesejahteraan dan Pelayanan bertugas membantu Kepala Desa sebagai pelaksana tugas operasional dan memiliki fungsi sebagai berikut:

- 1) Peningkatan upaya partisipasi masyarakat
- 2) Penyiapan konsep rancangan peraturan desa sesuai dengan bidang tugasnya
- 3) Pelayanan kepada masyarakat
- 4) Penyelenggaraan pengembangan peran dan keswadayaan masyarakat
- 5) Pelaksanaan fungsi lain yang diberikan Kepala Desa

e. Kepala Dusun

Kepala Dusun berkedudukan sebagai unsur pelaksana tugas Kepala Desa dalam wilayah kerjanya dan Kepala Dusun mempunyai tugas menjalankan kegiatan Kepala Desa dalam kepemimpinan Kepala Desa di wilayahnya dan mempunyai fungsi :

- 1) Pembinaan ketentraman dan ketertiban, pelaksanaan upaya perlindungan masyarakat, mobilitas kependudukan, dan penataan serta pengelolaan wilayah kerjanya
- 2) Penyusunan perencanaan dan pengawasan pelaksanaan pembangunan di wilayah kerjanya
- 3) Pelayanan kepada masyarakat

- 4) Pembinaan kemasyarakatan dalam meningkatkan kemampuan dan kesadaran masyarakat dalam menjaga lingkungan
- 5) Pelaksanaan fungsi lain dari Kepala Desa.

## **2. Kondisi Geografis dan Demografis Beringin Jaya**

Desa Beringin Jaya secara geografis meliputi luas Desa 2.883,000000 yang terdiri dari 6 Dusun dan berada pada 120.256931 Bujur Timur dan -2.658605 Lintang Selatan. Desa Beringin Jaya terletak dibagian sebelah selatan Kabupaten Luwu Utara dengan batas - batas sebagai berikut:

- a. Sebelah Utara berbatasan dengan Desa Sumpira
- b. Sebelah Selatan berbatasan dengan Desa Lembang-Lembang
- c. Sebelah Timur berbatasan dengan Desa Mukti Jaya
- d. Sebelah Barat berbatasan dengan Desa Mekar Sari Jaya

## **3. Kondisi Sosial Ekonomi Penduduk**

Desa Beringin Jaya memiliki jumlah penduduk 1.806 jiwa yang tersebar di 6 Dusun dengan perincian jumlah laki – laki sebanyak 918 orang dan jumlah Perempuan sebanyak 888 orang. Adapun kondisi perekonomian masyarakat dengan mata pencaharian/pekerjaan sebagai buruh tani, PNS, wiraswasta, pedagang, bidan, dll; yang lebih dominan kepada pengelolaan lahan tanah kosong dengan melakukan perkebunan/pertanian. Lebih rinci jenis pekerjaan atau mata pencaharian masyarakat Beringin Jaya dapat dilihat pada tabel berikut:

M A K A S S A R

**Tabel 4.1**

Pekerjaan/Mata Pencaharian Masyarakat Desa Beringin Jaya

Jenis Pekerjaan	Laki-Laki	Perempuan	Jumlah
Buruh Tani	65	30	95
Pegawai Negeri Sipil	16	8	24
Dokter Swasta	1	0	1
Perawat Swasta	0	2	2
Bidan Swasta	0	1	1
Pedagang Keliling	3	0	3
Wiraswasta	80	0	80
Jumlah Total (Orang)	165	41	206

Sumber : Kantor Desa Beringin Jaya

#### 4. Kampung Siaga Bencana Beringin Jaya

Kampung Siaga Bencana yang disingkat dengan KSB merupakan salah satu program dari Kementerian Sosial sebagai upaya penanggulangan bencana yang menggunakan metode pendekatan berbasis masyarakat yang dilakukan agar masyarakat mampu dan dapat meningkatkan kesiapsiagaan dalam menghadapi bencana melalui pelatihan – pelatihan, perencanaan, penyelenggaraan, pengorganisasian yang tepat. Adapun wilayah atau daerah yang menjadi target atau sasaran dari program Kampung Siaga Bencana yaitu wilayah yang berada di daerah rawan terjadinya bencana. Salah satu wilayah rawan bencana tersebut adalah Desa Beringin Jaya yang berlokasi di Kecamatan Baebunta Selatan Kabupaten Luwu Utara.

Desa Beringin Jaya merupakan salah satu desa yang rawan akan terjadinya bencana alam dalam hal ini Banjir. Sejak berdirinya hingga sekarang, Desa Beringin Jaya menjadi langganan bencana banjir setiap tahunnya terlebih jika musim hujan tiba. Penyebab Desa Beringin Jaya rawan banjir karena disebabkan oleh beberapa faktor, selain karena faktor cuaca posisi Desa Beringin Jaya yang termasuk dataran

rendah dan posisi sungai Rongkong yang terhubung dengan sungai besar di desa tersebut lebih tinggi dibandingkan pemukiman warga. Apabila air sungai rongkong meluap maka Desa Beringin Jaya akan mengalami banjir walaupun hujan tidak melanda desa tersebut sama sekali. Selain itu, Desa Beringin Jaya merupakan salah satu desa terdampak banjir bandang yang terjadi di Masamba yang terjadi dua tahun lalu tepatnya pada juli 2020 yang mengakibatkan rumah warga terendam, kerusakan pada fasilitas – fasilitas yang ada di desa tersebut termasuk jembatan yang berfungsi sebagai akses jalan kebeberapa dusun yang ada di Desa Beringin Jaya hingga mempersulit warga dan hanya bisa mengandalkan perahu sebagai akses jalan tersebut dan hal ini sudah berlangsung kurang lebih setahun pasca bencana tersebut. Berdasarkan kriteria – kriteria itu, Desa Beringin Jaya termasuk ke dalam kategori dan menjadi target/sasaran program dari pemerintah yakni Kampung Siaga Bencana.

Dalam rangka memperkuat mitigasi bencana, pada 21 September 2020, Kementrian Sosial yang bekerjasama dengan pemerintah daerah membentuk Kampung Siaga Bencana secara resmi di 4 kawasan yang ada di Kabupaten Luwu Utara diantaranya Desa Beringin Jaya Kecamatan Baebunta Selatan, Desa Lapapa Kecamatan Masamba, Desa Saptamarga Kecamatan Sukamaju, dan Kelurahan Salassa kecamatan Baebunta. Adapun tim KSB yang dibentuk menggunakan skala kecamatan dalam kepengurusannya sesuai dengan divisi – divisi yang diperlukan untuk penanggulangan bencana. Beberapa divisi tersebut adalah divisi Dapur Umum, *Shelter*, Data dan Informasi, Evakuasi, Psikososial/LDP, dan logistik. Tim KSB dari Desa beringin Jaya sendiri berada pada divisi Evakuasi yang terdiri dari beberapa orang sebagai pengurus sesuai dengan SK yang dikeluarkan oleh Pemerintah Daerah. Adapun masa berlaku kepengurusan KSB tersebut berjalan selama 5 tahun yang



dimulai dari tanggal 20 September 2020 – 19 September 2025. KSB yang dibentuk ini bertugas memberikan sosialisasi untuk mengurangi dampak risiko bencana dan melakukan tindakan tim reaksi cepat (TRC) serta berkoordinasi dengan Dinas Sosial Kabupaten dan Provinsi.

**B. *Upaya Mitigasi Bencana Banjir Kampung Siaga Bencana Desa Beringin Jaya Kecamatan Baebunta Selatan Kabupaten Luwu Utara***

Bencana Banjir merupakan salah satu fenomena alam yang seringkali melanda Desa Beringin Jaya setiap tahunnya dan menyebabkan dampak negatif serta kerusakan dalam kehidupan dan penghidupan masyarakat baik dalam jangka pendek maupun dalam jangka panjang. Tidak hanya menyebabkan kerusakan pada sarana dan prasarana, banjir juga dapat menimbulkan korban jiwa yang patut kita waspadai. Upaya penanganan bencana khususnya pada bencana banjir ini, tidak hanya mengandalkan tindakan pemerintah (*Bestuurshandeling*) namun juga perlu melibatkan partisipasi masyarakat dalam penanggulangannya, sehingga masyarakat tidak hanya sekedar menjadi korban atau objek dari bencana namun juga dapat menjadi pelaku dalam pelaksanaan penanggulangan bencana.

Salah satu metode yang tepat dalam penanggulangan bencana banjir ini adalah program berbasis masyarakat dengan membentuk tim relawan atau siaga bencana dalam satu wadah yakni Kampung Siaga Bencana yang dapat mendorong dan memberdayakan masyarakat khususnya yang berada daerah rawan bencana dengan meningkatkan pemahaman/kapasitas masyarakat dalam merespon, mencegah, mengurangi dampak dan risiko bencana, sehingga masyarakat dapat menjadi pelaku dan dapat berperan dalam upaya penanggulangan bencana yang terjadi

dilingkungannya. Berdasarkan tujuan pembentukannya, KSB berasal dari masyarakat dan ditujukan untuk masyarakat itu sendiri. Dalam pembentukan dan pendampingannya, sesuai dengan Peraturan Menteri Sosial Republik Indonesia Nomor 128 Tahun 2011 tentang Kampung Siaga Bencana, terdapat beberapa pihak/unsur yang terlibat dalam KSB diantaranya: Pemerintah Pusat, Pemerintah Provinsi, Pemerintah Daerah Kab/Kota, Taruna Siaga Bencana (TAGANA) serta masyarakat yang menjalankan tugas dan perannya masing – masing.

Upaya penanggulangan bencana banjir yang dilakukan KSB Desa Beringin Jaya salah satunya adalah upaya mitigasi bencana, dimana mitigasi ini merupakan kegiatan atau serangkaian upaya yang dilakukan untuk mengurangi risiko bencana baik melalui pembangunan fisik maupun penyadaran dan peningkatan kemampuan dalam menghadapi bencana. Kegiatan mitigasi yang dilakukan melibatkan warga sekitar dan beberapa pihak lain dalam pelaksanaannya dengan menggunakan pendekatan struktural dan pendekatan non struktural berbasis masyarakat yang terimplementasi pada serangkaian kegiatan sebagai berikut:

### **1. Pembuatan Tanggul dan Rumah Panggung**

Hasil penelitian di lapangan menunjukkan bahwa dalam penanggulangan bencana di Desa Beringin Jaya dilakukan dengan pendekatan struktural yang dilakukan oleh Pemerintah Desa yang berkolaborasi dengan masyarakat. Pemerintah Desa sebagai penentu kebijakan juga memiliki peranan penting dalam mengatasi permasalahan banjir di desa tersebut. Dukungan dan kebijakan yang diambil pemerintah akan menentukan nasib masyarakat. Untuk itu dalam proses penentuan kebijakan dan dalam pelaksanaannya masyarakat senantiasa dilibatkan.

Langkah yang ditempuh dalam upaya pengurangan risiko bencana di Desa Beringin Jaya ini adalah dengan melakukan pembangunan fisik baik berupa bangunan yang kokoh atau konstruksi lain seperti pembuatan tanggul yang dapat mencegah banjir serta dapat mengendalikan jalur air dari sungai atau jalur air lainnya. Sesuai dengan keterangan informan, Aminuddin selaku Kepala Desa menjelaskan bahwa:

“dari dulu desa ini selalu terdampak banjir, untuk penanggulangannya asesment dan bantuan logistik serta bantuan – bantuan lainnya ada jika bencana terjadi, sifatnya tentu sementara dan dalam jangka pendek. Yang jelasnya penyebab banjir di desa ini karena penangkalan sungai dan kiriman dari daerah lain. salah satu upaya penanggulangan banjir yang dilakukan Pemerintah Desa bersama masyarakat disini yang sementara berlangsung adalah pembuatan tanggul kiri dan kanan di sungai untuk menahan luapan air, sebagai antisipasi banjir. Alhamdulillah, hasilnya sungguh sangat signifikan saat ini baik untuk persawahan dan perkampungan sebahagian. Walaupun sebenarnya masih ada yang perlu di tanggulangi disana, karena faktor alat yang terbatas sehingga untuk sementara pembuatan tanggul di sungai belum selesai”.<sup>53</sup>

Tanggul banjir yang dibuat berdasarkan keterangan informan akan berfungsi sebagai penghalang yang di desain untuk menahan air banjir di palung sungai untuk melindungi daerah disekitarnya. Metode tanggul ini merupakan metode pengelolaan banjir dengan cara menaikkan elevasi tanah di bantaran sungai agar air tidak melewati bantaran tersebut. Tanggul ini sendiri dapat berupa beton, tanah, serta batu.<sup>54</sup> Dari hasil observasi, tanggul banjir yang dibuat oleh pemerintah bersama masyarakat tersebut, berasal dari tanah yang tentunya memiliki kelebihan dan kekurangan. Tanggul dari tanah akan unggul dari segi ekonomi karena tidak

---

<sup>53</sup>Aminuddin (49 Tahun), Kepala Desa, *Wawancara*, Desa Beringin Jaya, 2 Maret 2022 Pukul 10.39 WITA.

<sup>54</sup>Benny Murdiono, “Peran Serta Masyarakat Pada Penyusunan Bencana Pengelolaan Daya Rusak Sumber Daya Air”, *Thesis* (Universitas Diponegoro: Semarang, 2008) h. 20

membutuhkan biaya yang begitu besar, namun dari segi kekuatan sebagai penahan air tidak akan bertahan begitu lama. Untuk itu, perlunya pembuatan tanggul tambahan pada daerah di sekitar dataran rendah dan sekitar tanggul utama untuk menambah keamanan serta antisipasi untuk bencana banjir besar yang bisa saja terjadi.

Masyarakat Desa Beringin Jaya juga dalam upaya mitigasi khususnya yang berkawasan dekat sungai tersebut melakukan antisipasi dengan mendirikan rumah panggung agar terhindar dari risiko banjir. Jika banjir terjadi, bangunan rumah, perabotan serta warga sendiri tidak akan terendam banjir dan tidak perlu mengungsi kecuali dalam keadaan atau kondisi darurat. Salah satu penuturan singkat warga dalam wawancaranya bahwa:

“setiap banjir kami tidak pernah pergi mengungsi, hanya berdiam diri dalam rumah. Karena rumah juga sudah dibangun tinggi jadinya air tidak akan bisa masuk kedalam rumah. Kecuali banjir besar terjadi yah itu beda lagi ceritanya”.<sup>55</sup>

Faktor penting keberhasilan dari upaya mitigasi dan penanggulangan bencana tersebut adalah kerjasama, partisipasi serta inisiatif dari masyarakat sekitar, karena masyarakat sendirilah yang mengetahui risiko – risiko bencana yang akan mereka alami pada saat bencana terjadi. Sehingga, masyarakat memegang peranan penting dalam upaya penanggulangan bencana ini. Hak dan kewajiban masyarakat dalam penanggulangan bencana juga sudah diatur dalam Undang – Undang No. 24 Tahun 2007, bahwa setiap orang berhak berpartisipasi dalam pengambilan keputusan terhadap kegiatan penanggulangan bencana khususnya yang berkaitan dengan diri

---

<sup>55</sup> Ruslan (45 Tahun), Buruh Tani, *Wawancara*, Desa Beringin Jaya, 4 Maret 2022 Pukul 12.38 WITA.



dan komunitasnya.<sup>56</sup> Untuk itu, inisiatif dan *action* dari masyarakat sangat diperlukan dalam upaya dan pelaksanaan penanggulangan bencana ini yang harus didukung oleh berbagai pihak tentunya yang memiliki kewenangan di dalamnya.

## **2. Sosialisasi Penanggulangan Bencana Banjir**

Langkah awal dan utama dalam upaya mitigasi dengan pendekatan non struktural yang dilakukan KSB Desa Beringin Jaya adalah melakukan sosialisasi tentang risiko atau bahaya dari bencana serta cara penanggulangan bencana banjir kepada masyarakat. Kegiatan sosialisasi ini sangat penting dilakukan untuk meningkatkan pemahaman dan membangun kesadaran masyarakat akan bahaya dan risiko dari bencana. Dengan pemahaman dan kesadaran tersebut akan membentuk kemandirian dan kesiapsiagaan masyarakat dalam menghadapi bencana yang akan terjadi. Hal ini sesuai dengan informasi yang disampaikan oleh informan, Nur Tholis selaku anggota KSB dalam wawancaranya, bahwa:

“kami sudah sosialisasikan kepada warga sekitar tentang banjir dan penanggulangannya. Bagaimana penanganan pertama yang harus dilakukan, langkah – langkah dan evakuasi yang dilakukan seperti apa jika banjir terjadi. Selain sebagai anggota KSB, saya juga sebagai Kepala Dusun disini. Jadi ada 6 Dusun di desa ini dimana semua Kepala Dusun bergabung ke dalam KSB dan masing – masing bertanggung jawab mengawasi dan melakukan sosialisasi kepada warganya. Hal ini dilakukan untuk meningkatkan pemahaman dan kesiapsiagaan warga dalam menghadapi banjir”.<sup>57</sup>

Dari keterangan informan di atas, nampak bahwa masyarakat Desa Beringin Jaya telah diberi pemahaman tentang banjir dan penanggulangannya melalui sosialisasi yang dilakukan oleh Kepala Dusun masing – masing yang juga berperan

---

<sup>56</sup>Undang – Undang No. 24 Tahun 2007 tentang Penanggulangan Bencana

<sup>57</sup>Nur Tholis (39 Tahun), Anggota KSB, *Wawancara*, Desa Beringin Jaya, 07 Maret 2022 Pukul 15.21 WITA.



sebagai anggota KSB. Selain masyarakat biasa, bergabungnya perangkat Desa dalam hal ini Kepala Dusun ke dalam KSB juga merupakan salah satu langkah yang tepat, karena kedudukan, tugas dan fungsinya, maka pendekatan dan komunikasi kepada masyarakat sekitar akan lebih mudah dilakukan dan berlangsung secara intensif.

Keberhasilan dari kegiatan atau upaya mitigasi bencana ini tidak akan terwujud apabila hanya mengandalkan satu pihak saja, namun juga perlu dukungan dan partisipasi dari berbagai pihak termasuk Pemerintah Desa dan dari masyarakat itu sendiri. Hasil observasi di lapangan, terlihat masyarakat sangat menjaga kebersihan lingkungan sekitar dengan tidak adanya sampah yang berserakan baik disekitar rumah, selokan maupun di bantaran sungai yang dianggap dapat menyebabkan banjir karena memperlambat aliran air. Dari tindakan ini, menunjukkan bahwa tingkat kesadaran masyarakat dalam mengantisipasi banjir telah tumbuh. Selain itu, Pemerintah Desa juga turut mendukung dalam upaya mitigasi ini dengan memberikan himbauan yang disampaikan kepada masyarakat dan melalui media berupa papan peringatan untuk selalu melakukan pembersihan secara berkala dan melakukan gotong royong di lingkungan sekitar khususnya di bantaran sungai. Berkaitan dengan hal ini, Aminuddin selaku Kepala Desa dalam wawancaranya, menyampaikan bahwa:

“di desa ini sudah sejak dari dulu terdampak banjir, penyebabnya karena penangkalan sungai dan banjir kiriman dari daerah/sungai lain. jadi, kita senantiasa memberikan himbauan kepada masyarakat untuk selalu siaga dan melakukan gotong royong serta pembersihan lingkungan khususnya bantaran sungai secara berkala untuk antisipasi datangnya banjir”.<sup>58</sup>

Kegiatan sosialisasi ini tentunya sangat penting dilakukan dalam upaya mitigasi bencana. Hal ini juga didukung oleh Amran dalam penelitiannya terkait

---

<sup>58</sup> Aminuddin (49 Tahun), Kepala Desa, *Wawancara*, Desa Beringin Jaya, 2 Maret 2022 Pukul 10.39 WITA.

peningkatan partisipasi masyarakat dalam pengurangan risiko bencana melalui kelompok kampung siaga bencana menjelaskan bahwa untuk membentuk partisipasi masyarakat diperlukan peningkatan pengetahuan masyarakat tentang risiko bencana. Peningkatan pengetahuan masyarakat berarti meningkatkan kesadaran masyarakat, melakukan pertukaran informasi, pendidikan dan pelatihan, perubahan budaya, sikap, motivasi dan pembelajaran. Semua hal yang harus dilakukan tersebut penting untuk mengubah pola pikir masyarakat yang belum memandang penting upaya penanggulangan bencana.<sup>59</sup> Dengan demikian, penyadaran dan peningkatan pemahaman tentang bencana melalui sosialisasi serta kerjasama masyarakat dalam bergotong royong merupakan langkah yang sudah tepat dalam upaya mitigasi bencana di Desa Beringin Jaya.

### **3. Pelatihan Penanggulangan Bencana Banjir**

Selain sosialisasi, kegiatan penting dalam KSB dalam rangka upaya pengurangan risiko bencana atau mitigasi ini adalah peningkatan kapasitas SDM masyarakat Desa Beringin Jaya dengan kegiatan pelatihan dan simulasi bencana, karena pihak pertama yang akan terdampak bencana banjir adalah masyarakat itu sendiri, sehingga masyarakat harus menjadi garda terdepan dan mampu mengantisipasi diri saat bencana terjadi tanpa harus menunggu relawan yang datang untuk melakukan pertolongan pertama tentunya dengan cara meningkatkan pengetahuan dan kemampuan diri. Untuk itu, ikut dan berpartisipasi masyarakat dalam kegiatan pelatihan ini merupakan bentuk kesadaran untuk melakukan upaya penanggulangan bencana khususnya upaya mitigasi.

---

<sup>59</sup>Amran, “Peningkatan Partisipasi Masyarakat Dalam Pengurangan Risiko Bencana Tanah Longsor melalui Kelompok Kampung Siaga Bencana”, h. 149.

Dalam pelaksanaan kegiatan pelatihan ini, masyarakat KSB dibantu dengan pihak lain seperti Dinas Sosial dan Tagana Luwu Utara yang bertugas sebagai pendamping KSB membantu melatih dan memberi keterampilan – keterampilan praktis penanggulangan bencana kepada masyarakat serta melakukan sosialisasi dan edukasi terkait pentingnya kesiapsiagaan bencana. Sesuai dengan pembagian peran KSB yang dijelaskan dalam tinjauan teoretis, bahwa dalam KSB Pemerintah dan Tagana juga memiliki keterlibatan dalam program – program terkait kesiapsiagaan yang diinisiasi oleh Kementerian Sosial salah satunya yaitu Kampung/ Kawasan Siaga Bencana. Dan dalam konteks ini, Tagana dan Dinsos berperan untuk memfasilitasi terwujudnya suatu mekanisme dan sistem pengurangan risiko bencana yang dibangun, digerakkan dan dievaluasi oleh masyarakat itu sendiri (*Community Based Risk Reduction*). Berkaitan dengan hal-hal tersebut, penjelasan informan Lusdin, S.Pd selaku Koordinator Tagana Luwu Utara dalam wawancaranya, menjelaskan:

“KSB itu adalah penancangan Kampung Siaga Bencana untuk wilayah yang rawan bencana artinya ketika kita laksanakan KSB bukan hanya persoalan ada bencana kita laksanakan KSB tetapi kita memang sudah antisipasi dari awal sebelum bencana kita sudah bentuk KSB, dilakukan demikian untuk mengantisipasi teman-teman dan masyarakat agar dapat antisipasi terhadap bencana dengan mengajar para masyarakat setempat pengetahuan tentang dapur umum, logistik, *shelter*, tentang jalur evakuasi dan sebagainya. Jadi ketika bencana datang, masyarakat itu sudah bisa mengantisipasi dirinya sendiri walaupun tidak ada relawan yang datang karena mereka sudah dibekali dengan pengetahuan – pengetahuan tentang KSB”.<sup>60</sup>

Lebih lanjut Lusdin, S.Pd menjelaskan bahwa:

---

<sup>60</sup>Lusdin, S.Pd (42 Tahun), Koordinator Tagana Luwu Utara, *Wawancara*, Masamba, 7 Maret 2022 Pukul 10.51 WITA.

“Pendampingan yang kami lakukan kepada KSB sekarang adalah mitigasinya. Mereka punya grup dan kami juga bergabung didalam, jadi ketika kita melihat bencana kita evaluasi terus sejauhmana kegiatan – kegiatan masyarakat disana, ketika bencana apa yang dilakukan, dimana dia (masyarakat) mengungsi dan apa yang dibutuhkan, semua itu kita beri pendampingan. Dan fokus sekarang kita itu untuk mencari solusi, karena di sana walaupun tidak hujan dan banjir disini (Masamba), disana tetap banjir. Untuk itu antisipasi terus dilakukan dengan memonitoring 24 jam semua grup KSB yang sudah terbentuk di Luwu Utara. KSB juga sudah mempunyai Standar Operasional Prosedur (SOP) yang dapat dijadikan acuan dalam pelaksanaan penanggulangan bencana. Setiap KSB yang kami bentuk itu kami akan terus dampingi dan fasilitasi mereka karena kami adalah perpanjangan tangan dari Dinas Sosial dari Kecamatan ke Desa. Kamikan Tagana terbentuk dari Pusat jadi kami akan terus memfasilitasi adek-adek dan masyarakat disana”.

Pelatihan penanggulangan bencana ini dari informasi yang dihimpun, diperoleh keterangan bahwa kegiatan pelatihan dilakukan selama 3 hari di salah satu sekolah Desa Beringin Jaya. Tidak hanya melibatkan masyarakat Desa Beringin Jaya, kegiatan ini juga melibatkan masyarakat lain diluar desa. Beberapa desa tersebut seperti Desa Sumpira, Desa Lembang – Lembang dan Desa Lawewe. Sesuai dengan keterangan dari informan Nur Tholis anggota KSB dalam wawancaranya, bahwa:

“tahun 2020 kemarin, KSB ada kegiatan pelatihan selama 3 hari. Tidak hanya masyarakat desa ini saja yang ikut, tapi dari masyarakat desa lain juga seperti Desa Sumpira, Desa Lembang – Lembang dan Desa Lawewe dengan mengirim perwakilan setiap desanya. Untuk Teori dan Praktiknya itu dibawakan oleh Tagana. Kami juga diberi bantuan berupa alat logistik seperti tenda, alat masak dan lainnya untuk digunakan jika terjadi bencana. Tapi bantuan ini tidak hanya untuk Desa Beringin Jaya saja, namun juga dapat digunakan oleh desa-desa lain yang terdampak bencana”.<sup>61</sup>

---

<sup>61</sup> Nur Tholis (39 Tahun), Anggota KSB, Wawancara, Desa Beringin Jaya, 07 Maret 2022 Pukul 15.21 WITA.



Terkait informasi di atas, hal yang sama juga disampaikan oleh Asrianto, S.E., mantan Kepala Desa yang bertanggung jawab pada saat pembentukan KSB di Desa Beringin Jaya menjelaskan:

“Seusai banjir bandang, kegiatan KSB tahun 2020 kemarin dilaksanakan di sekolah SD yang melibatkan beberapa Desa. Pertama, Desa Beringin Jaya, kedua Desa Sumpira, ketiga Desa Lembang – Lembang, dan keempat Desa Lawewe. Jadi ada 4 desa yang ikut pada saat itu dan kegiatannya dipusatkan di Desa Beringin Jaya. Kegiatannya dilaksanakan di Desa Beringin Jaya karena memang ada ruang yang bisa ditempati dibandingkan desa lain tidak ada pada saat itu, sehingga pelaksanaan kampung siaga bencana dilaksanakan di Desa Beringin Jaya selama 3 hari dimana ada teori dan praktik yang diberikan. Kemudian yang diberikan dari Dinas Sosial ada berupa tenda, terpal 5 buah, peralatan masak sebanyak 32 box ada di Beringin Jaya. Peralatan mitigasi bencana tersebut diperuntukkan untuk kecamatan Baebunta Selatan namun ditempatkan di Desa Beringin Jaya. Jadi misalkan terjadi hal yang tidak diinginkan, terjadi bencana di salah satu desa Baebunta Selatan maka peralatan inilah yang digunakan. Setelah selesai baru dikembalikan ke tempatnya ke Desa Beringin Jaya”<sup>62</sup>.

Pelatihan yang diberikan akan berfungsi sebagai bekal masyarakat dalam menghadapi bencana secara mandiri. Hasil dari pelatihan ini tentunya akan terimplementasi pada sistem penanganan bencana pada tahap tanggap darurat, dimana masyarakat melakukan *action* sesuai pelatihan yang didapatkan baik itu melakukan pertolongan terhadap diri sendiri dan kepada orang lain saat bencana terjadi. Oleh karena itu, pelatihan ini penting adanya dilaksanakan untuk pengembangan kapasitas masyarakat terhadap kesiapsiagaan, mitigasi, serta tanggap darurat masyarakat dengan mengandalkan pendekatan partisipatif dan prinsip gotong-royong dari masyarakat yang harus dilakukan secara berjenjang dan berkelanjutan oleh KSB dan Tagana.

---

<sup>62</sup>Asrianto, S.E (44 Tahun), Kepala Seksi Pertanahan dan Pemerintah Umum Camat Baebunta Selatan, *Wawancara*, Lara, 07 Maret 2022 Pukul 13.54 WITA.



**C. Kendala Kampung Siaga Bencana Dalam Upaya Mitigasi Bencana Banjir di Desa Beringin Jaya Kecamatan Baebunta Selatan Kabupaten Luwu Utara**

Banjir yang terjadi dari tahun ke tahun merupakan bentuk bahaya alam yang sangat meresahkan dan mengancam ketentraman masyarakat yang berada di kawasan rawan bencana banjir. Keterlibatan masyarakat dalam setiap fase penanggulangan bencana (pra-bencana, tanggap darurat, pasca bencana) secara aktif menjadi faktor penting terwujudnya perubahan kondisi dan keberhasilan dalam upaya penanggulangan bencana. Namun dalam pelaksanaannya, terdapat beberapa kendala yang dihadapi masyarakat KSB terkhusus dalam upaya mitigasi di Desa Beringin Jaya baik itu kendala yang bersifat internal dan eksternal. Beberapa kendala tersebut berdasarkan hasil penelitian diantaranya:

**1. Keterbatasan Alat Tanggul**

Dalam pembuatan tanggul banjir dibutuhkan alat yang memadai seperti *excavator* salah satunya, untuk menaikkan elevasi tanah disekitaran bantaran sungai. Namun dalam proses pembuatan tanggul banjir di Desa Beringin Jaya tersebut mengalami kendala yakni keterbatasan alat (*excavator*) sehingga pengerjaannya belum selesai dan mengalami keterlambatan. Sesuai dengan keterangan yang diberikan Bapak Kepala Desa, dikutip dalam isi wawancara sebelumnya bahwa:

“salah satu upaya penanggulangan banjir yang dilakukan Pemerintah Desa bersama masyarakat disini yang sementara berlangsung adalah pembuatan tanggul kiri dan kanan di sungai untuk menahan luapan air, sebagaiantisipasi banjir. Alhamdulillah, hasilnya sungguh sangat signifikan saat ini baik untuk persawahan dan perkampungan sebahagian. Walaupun sebenarnya masih ada yang perlu di tanggulangi disana, karena faktor alat yang terbatas sehingga untuk sementara pembuatan tanggul di sungai belum selesai”.<sup>63</sup>

---

<sup>63</sup> Aminuddin (49 Tahun), Kepala Desa, *Wawancara*, Desa Beringin Jaya, 2 Maret 2022 Pukul 10.39 WITA.

Pembuatan tanggul ini dimulai sejak tahun 2020 pasca bencana banjir bandang melanda Masamba dan desa tersebut. Namun hingga sampai saat ini pembuatan tanggul belum selesai dan masih dalam proses pengerjaan, tentu kendala ini juga berkaitan dengan permasalahan anggaran/pendanaan yang kurang memadai. Berkaitan dengan pendanaan, pada tahap pra-bencana Pendanaan penanggulangan bencana ini dilaksanakan dengan anggaran normal yang bersumber dari APBN atau APBD dan dana kontinjensi yang bersumber dari APBN. Pendanaan tahap prabencana dibagi menjadi dua situasi, yaitu situasi tidak terjadi bencana dan situasi terdapat potensi terjadinya bencana. Untuk kegiatan-kegiatan pada tahap pra-bencana baik pada situasi tidak terjadi bencana maupun situasi terdapat potensi terjadi bencana (kecuali untuk kegiatan kesiapsiagaan), seluruhnya menggunakan dana yang dianggarkan melalui anggaran normal APBN atau APBD, yang dialokasikan pada anggaran BNPB atau BPBD. Sedangkan penggunaan dana kontinjensi hanya digunakan untuk kegiatan kesiapsiagaan dalam hal terdapat potensi terjadinya bencana.<sup>64</sup>

## **2. Rendahnya Minat dan Inisiatif Masyarakat**

Prinsip utama yang harus dimiliki dalam melakukan upaya penanggulangan bencana ini adalah kesukarelaan. Individu atau kelompok dalam menjalankan program atau kegiatan penanggulangan bencana bertujuan semata-mata untuk kemanusiaan dan tidak berafiliasi dengan kegiatan politik atau demi kepentingan tertentu. Namun dalam realitanya, dalam upaya penanggulangan bencana di Desa Beringin Jaya masih ada diantara masyarakat yang tidak menerapkan prinsip ini dan

---

<sup>64</sup>Pendanaan Penanggulangan Bencana di Daerah, <https://sultra.bpk.go.id/> (di akses 28 April 2022, pukul 13.00 WITA).

bersikap acuh tak acuh dikarenakan berbagai macam faktor dan kondisi. Penjelasan singkat informan dalam wawancaranya, Gunawan selaku anggota KSB bahwa:

“salah satu kendala kami disini itu dari masyarakatnya. Minat sebagian masyarakat untuk ikut kegiatan sangat kurang. Bahkan ada beberapa diantara mereka ikut kegiatan karena berharap dan mengira akan ada upah yang akan diberikan”.<sup>65</sup>

Hampir sama dengan keterangan informan di atas, Nur Tholis juga menyampaikan dalam wawancaranya bahwa:

“jika ada kegiatan warga dusun mawar ikut juga, namun warga disini kemarin merasa kecewa karena dikira ada upah (uang) yang akan diberikan, yang dikasih ke mereka kemarin itu berupa baju sebagai souvenir yang bisa dipake nantinya ketika ada kegiatan lagi dalam rangka upaya penanggulangan bencana”.<sup>66</sup>

Berdasarkan keterangan semua informan di atas, nampak bahwa masyarakat memiliki minat dan inisiatif yang rendah untuk mengikuti kegiatan dalam rangka upaya mitigasi bencana KSB secara sukarela. Beberapa faktor pendorong penyebab hal tersebut adalah kondisi perekonomian warga sekitar dan kurangnya pendekatan sosial yang dilakukan oleh KSB. Sesuai dengan hasil observasi yang dilakukan, kondisi perekonomian warga Desa Beringin Jaya yang lebih dominan ke arah sektor pertanian karena banjir seringkali mengalami gagal panen dan membuat warga mengalami kerugian. Hal itu tentunya juga akan mempengaruhi sikap dan tindakan sosial masyarakat dilingkungannya.

---

<sup>65</sup>Gunawan (23 Tahun), Anggota KSB, *Wawancara*, Desa Beringin Jaya, 2 Maret 2020 Pukul 13.26 WITA.

<sup>66</sup>Nur Tholis (39 Tahun), Anggota KSB, *Wawancara*, Desa Beringin Jaya, 07 Maret 2022 Pukul 15.21 WITA.

Dalam perspektif kesejahteraan sosial, masalah sosial dapat mempengaruhi kemampuan seorang individu untuk memenuhi kebutuhan dasarnya dan akan berpengaruh pada peran – peran yang seharusnya dianut oleh individu dalam masyarakat. Masalah sosial memerlukan suatu upaya dan aksi sosial sebagai pemecahan masalah melalui usaha kolektif dan pendekatan kesejahteraan sosial kepada masyarakat.

### **3. Konflik Internal KSB**

Kepengurusan KSB Desa Beringin Jaya terdiri dari 8 orang pengurus sebagai tim inti dalam bidang evakuasi sesuai dengan SK yang dikeluarkan Pemerintah Daerah. Pada pelaksanaan tugas dan perannya dalam penanggulangan bencana, KSB senantiasa bekerjasama dan bersinergi dengan warga sekitar serta Pemerintah Desa karena penanggulangan bencana ini merupakan urusan dan tanggung jawab bersama yang membutuhkan tindakan yang padu antar aktor – aktor dalam melakukan penanggulangannya.

Kepengurusan KSB sejak dibentuknya pada tahun 2020 pasca kejadian banjir bandang, mengalami penurunan dan cenderung pasif disebabkan beberapa faktor. Berdasarkan keterangan yang diperoleh dari tim KSB sendiri, pasca dibentuknya dan setelah beberapa kegiatan yang telah dilakukan, KSB cenderung pasif disebabkan karena kesibukan masing – masing pengurus dan belum adanya ketua baru yang menggantikan ketua sebelumnya yang mengundurkan diri dalam kepengurusan KSB. Informan Gunawan dalam wawancaranya menjelaskan sebagai berikut:

“Anggota KSB disini lumayan ada beberapa orang, tapi sekarang tidak aktif lagi mungkin karena dari ketuanya juga tidak aktif, dan dari masyarakat

sendiri motivasi dan partisipasinya kurang sebenarnya, belum lagi komunikasi antar KSB juga disini tidak terjalin dengan begitu baik”.<sup>67</sup>

Anggota KSB lain, Nur Tholis dalam wawancaranya juga mengemukakan bahwa:

“Untuk sekarang ini, KSB tidak aktif kecuali ada bencana terjadi dan ada panggilan kegiatan. Kami disini punya grup Whats’App yang dijadikan sebagai media komunikasi, kemarin – kemarin masih aktif sebenarnya namun saya lihat ada banyak perdebatan dan pertengkaran di dalam jadi saya keluar grup, Ketua dari kampung siaga bencana juga saya lihat keluar grup jadi saya juga ikut, tidak nyaman soalnya”.<sup>68</sup>

Dari keterangan semua informan di atas, diketahui bahwa komunikasi antar KSB satu sama lain juga tidak terjalin dengan begitu baik. Padahal komunikasi merupakan salah satu kunci keharmonisan dalam kepengurusan dan pendukung besar dalam pelaksanaan suatu kegiatan. Selain itu, masalah – masalah di atas juga menjadi faktor penghambat KSB dalam melakukan upaya penanggulangan bencana khususnya upaya mitigasi bencana di Desa Beringin Jaya. Tidak adanya kerjasama, inisiatif serta partisipasi yang baik antar dan dalam kepengurusan KSB akan mengakibatkan kegiatan apapun tidak akan berjalan begitu baik bahkan dapat tidak terlaksana.

Konfirmasi juga dilakukan penyusun kepada Pihak Dinas Sosial dan Tagana selaku penanggung jawab dan pendamping KSB terkait masalah ketua dan kepasifan kepengurusan KSB tersebut. Terkait hal ini, pihak Dinas Sosial, Arif Taufik menjelaskan dalam wawancaranya sebagai berikut:

---

<sup>67</sup> Gunawan (22 Tahun), Anggota KSB, *Wawancara*, Desa Beringin Jaya, 9 Maret 2022 Pukul 13.25 WITA.

<sup>68</sup> Nur Tholis (39 Tahun), Anggota KSB, *Wawancara*, Desa Beringin Jaya, 09 Maret 2022 Pukul 15.00 WITA.



“Untuk program atau kegiatan, kampung siaga bencana masing – masing melakukan perencanaan dan pelaksanaannya. Namun pada saat terbentuknya kampung siaga bencanakan ada pandemi, sehingga beberapa kegiatan bahkan ada yang belum sama sekali berjalan. Kita juga disini menunggu informasi dari pengurus kampung siaga bencana dan Tagana tentang kegiatan – kegiatan apa saja yang akan dan sudah dilakukan serta dimana tempatnya, namun hal ini dimaklumi karena adanya pandemi Covid-19”.<sup>69</sup>

Pendamping KSB yakni Tagana, informan Lusdin S.Pd, dalam wawancaranya terkait ketua dan pengundurannya juga menjelaskan bahwa:

“kami belum menerima secara resmi surat pengunduran diri dari ketua KSB. Jadi, untuk prosedural penggantinya itu surat pengunduran diri secara resmi dimasukkan ke Kabupaten, kemudian kita akan kumpulkan semua warga binaan KSB untuk pembentukan pengurus kembali untuk ketuanya”.<sup>70</sup>

Berdasarkan hasil wawancara di atas, nampak bahwa mereka belum tahu dan menerima surat pengunduran secara resmi dari ketua sebelumnya. Dari pihak Dinas Sosial juga memaklumi kepasifan KSB secara umum di Kabupaten Luwu Utara dengan alasan karena adanya pandemi *Covid-19* dan pemberlakuan pembatasan sosial berskala besar (PSBB) yang membuat aktivitas dan interaksi masyarakat satu sama lain menjadi terbatas. Walaupun begitu, pendampingan dan pembinaan harus tetap dilakukan kepada KSB secara intensif mengingat kepengurusan KSB ini yang terbilang masih baru dan perlu melakukan pembenahan dari segi hubungan/interaksi sosial serta struktural kepengurusan.

Upaya mitigasi bencana berbasis masyarakat melalui Kampung Siaga Bencana di Desa Beringin Jaya Kecamatan Baebunta Selatan Kabupaten Luwu Utara ini berdasarkan hasil penelitian dan pembahasan di atas, telah dilakukan dengan

---

<sup>69</sup>Arif Taufik (40 Tahun), Kepala seksi Perlindungan Sosial Korban Bencana, *Wawancara*, Kantor Dinas Sosial Luwu Utara, 1 Maret 2022 Pukul 10.47 WITA.

<sup>70</sup>Lusdin, S.Pd (42 Tahun), Koordinator Tagana Luwu Utara, *Wawancara*, Masamba, 7 Maret 2022 Pukul 10.51 WITA.

cukup baik. Beberapa upaya yang dilakukan dengan menggunakan pendekatan mitigasi struktural dan non struktural berbasis masyarakat terimplementasi pada kegiatan: 1) Pembuatan tanggul dan rumah panggung; 2) Sosialisasi penanggulangan banjir; 3) Pelatihan penanggulangan banjir. Namun dalam pelaksanaannya terdapat beberapa kendala baik secara *intern* dan *ekstern* yang menjadi faktor penghambat dalam upaya mitigasi seperti: 1) Keterbatasan alat tanggul; 2) Rendahnya minat dan inisiatif masyarakat; 3) Adanya konflik internal KSB; yang harus ditangani dengan cepat dan tepat agar kendala – kendala tersebut tidak berkepanjangan dan menjadi penghalang kedepannya dalam pelaksanaan penanggulangan bencana khususnya dalam upaya mitigasi yang sangat penting untuk dilakukan oleh masyarakat dan berbagai pihak lainnya.



## **BAB V**

### **PENUTUP**

#### **A. Kesimpulan**

Berdasarkan uraian hasil pembahasan dan analisis penelitian yang telah dilakukan, maka hasil penelitian dapat disimpulkan sebagai berikut:

1. Upaya mitigasi bencana yang dilakukan Kampung Siaga Bencana berbasis masyarakat terimplementasi pada serangkaian kegiatan sebagai berikut:
  - a. Pembuatan tanggul dan rumah panggung
  - b. Sosialisasi penanggulangan banjir
  - c. Pelatihan penanggulangan banjir
2. Kendala Kampung Siaga Bencana dalam upaya mitigasi bencana di Desa Beringin Jaya adalah:
  - a. Keterbatasan alat tanggul
  - b. Rendahnya minat dan inisiatif masyarakat
  - c. Konflik Internal KSB

#### **B. Implikasi Penelitian**

Adapun implikasi penelitian ini adalah sebagai berikut:

1. Diperlukannya upaya lebih lanjut untuk merangsang partisipasi masyarakat agar dapat berpartisipasi dan terlibat lebih secara aktif dalam upaya penanggulangan bencana dengan sosialisasi dan pemberian motivasi serta pendekatan – pendekatan sosial secara intensif yang didukung oleh tindakan dan campur tangan dari pemerintah desa itu sendiri serta dari berbagai pihak yang memiliki kewenangan dalam penanggulangan bencana tersebut.

2. Dalam upaya mitigasi bencana perlunya mengkolaborasikan antara mitigasi struktural dan non-struktural yang didukung dengan kelengkapan sarana dan pra-sarana yang perlu diperhatikan serta disediakan oleh KSB dan berbagai *Stakeholder* lainnya.



## DAFTAR PUSTAKA

- AB, Syamsuddin. *Dasar-Dasar Teori Metode Penelitian Sosial*. Jawa Timur: Wade Group, 2017.
- Amran. “Peningkatan Partisipasi Masyarakat Dalam Pengurangan Risiko Bencana Tanah Longsor Melalui Kelompok Kampung Siaga Bencana”. *Jurnal Ilmiah Pekerjaan Sosial* 15, no.1.2016.
- Anggito, Albi, dkk. *Metodologi Penelitian Kualitatif*. Cet. I; Jawa Barat: CV Jejak, 2018.
- Arifin, Danung. “Doni Monardo Ungkap Tiga Faktor Penyebab Banjir Bandang Luwu Utara” (Berita), *Situs Resmi BNPB*, <https://bnpb.go.id> (di akses 2 September 2021 pukul 21.26 WITA).
- Badjido, Muhammadiyah, dkk. “Strategi Pemerintah Daerah Dalam Penanggulangan Bencana Banjir di Kabupaten Bantaeng”. *Jurnal Ilmu Pemerintahan*, Vol.2, Oktober, 2015.
- BNPB Editorial. “Kaleidoskop Bencana 2019, Waspada Potensi Bencana Geologi dan Vulkanologi di 2020” (Berita), *Situs Resmi BNPB*, <https://bnpb.go.id/berita/kaleidoskop-bencana-2019-waspada-potensi-bencana-geologi-dan-vulkanologi-di-2020> (diakses 1 September 2021 pukul 11.02 WITA).
- “Kejadian Bencana Per-Provinsi Tahun 2021”. *Geoportal Data Bencana Indonesia*, [bnpb.go.id](http://bnpb.go.id) (diakses 1 September 2021 pukul 11.54 WITA).
- “Infografis Bencana Tahun 2020”. *Geoportal Data Bencana Indonesia (bnpb.go.id)*. (diakses 1 September 2021 pukul 11.15 WITA).
- Departemen Agama RI, Al-Qur’an dan Terjemahnya.
- Departemen Sosial RI, *Undang-Undang Republik Indonesia Nomor 24 Tahun 2007 Tentang Penanggulangan Bencana*. Jakarta : Pusat Penyuluhan Sosial, 2007.
- DJKN. “Masuk Peringkat 37 Negara Rentan Bencana, Pemerintah Indonesia Asuransikan Asetnya” (Berita), *Situs Resmi DJKN*, <https://www.djkn.kemenkeu.go.id/berita/baca/21851/Masuk-Peringkat-37-Negara-Rentan-Bencana-Pemerintah-Indonesia-Asuransikan-Asetnya.html> (diakses 1 September 2021 pukul 10.59 WITA).
- Findayani, Aprilia. “Kesiapsiagaan Masyarakat Dalam Penanggulangan Banjir di Kota Semarang”. *Jurnal Geografi* 12, No 1, 2015.
- Habibullah. “Kebijakan Penanggulangan Bencana Berbasis Komunitas: Kampung Siaga Bencana dan Desa/Kelurahan Tangguh Bencana”. *Jurnal Informasi*



- Pusat Penelitian dan Pengembangan Kesejahteraan Sosial RI*, Vol. 18, No. 02. 2013.
- Hadi, Arifin Muhammad. *Kesiapsiagaan Bencana Berbasis Masyarakat Strategi dan Pendekatan*. Jakarta: PMI Pusat, 2007.
- Karmila. “Kesiapsiagaan Badan Penanggulangan Bencana Daerah Terhadap Penanggulangan Bencana Banjir Di Kabupaten Gowa”. *Skripsi*. Gowa: UIN Alauddin Makassar Fakultas Dakwah dan Komunikasi Jurusan PMI Konsentrasi Kesejahteraan Sosial, 2017.
- Kementerian Sosial RI, *Undang-undang Republik Indonesia Nomor 24 Tahun 2007 tentang Penanggulangan Bencana*.
- Kementrian Agama RI, *Al-Qur’an dan terjemahan*. Jakarta: Direktorat Jendral Bimbingan Penyuluhan Masyarakat Islam, Direktorat Urusan Agama Islam dan Pembinaan Syariah, 2012.
- Moleong. Lexy J. *Metodologi Penelitian Kualitatif*. Bandung: Remaja Rosda Karya, 2007.
- Murdiono, Benny. “Peran Serta Masyarakat Pada Penyusunan Bencana Pengelolaan Daya Rusak Sumber Daya Air. *Thesis*. Universitas Diponegoro: Semarang, 2008.
- Nasution, S. *Metode Research*. Jakarta: Bumi Aksara, 2006.
- Nasution. M. Safii dan H. Iyan Kusmadiana. *Panduan Praktis: Kampung Siaga Bencana*. Jakarta: Kementerian Sosial, 2020.
- Ningsih, Yuliana Pangestu. “Implementasi Program Kampung Siaga Bencana (KSB) Berbasis Partisipasi Masyarakat”. *Skripsi*. Malang: Universitas Muhammadiyah Malang, Fakultas ilmu sosial dan ilmu politik Program Studi Kesejahteraan Sosial, 2021.
- Nurjannah, dkk. *Manajemen Bencana*. Bandung: Alfabeta, 2013.
- Pomonis A, A. W. Coburn, R. J. S. Spence, *Mitigasi Bencana (Program Pelatihan Manajemen Bencana)*. United Kingdom: The Oast House, 1994.
- Pratiwi, Kurnia. “Peranan Kampung Siaga Bencana Tirta Sembada Dalam Penanggulangan Bencana”. *Skripsi*. Yogyakarta: Sekolah Tinggi Pembangunan Masyarakat Desa “APMD” Prodi Ilmu Sosiatri, 2020.
- Republik Indonesia, *Peraturan Menteri Sosial No. 128 Tahun 2011 Tentang Kampung Siaga Bencana*, Bab 1 Pasal 1.
- Sandhyavitri, Ari, dkk. *Mitigasi Bencana Banjir dan Kebakaran*. Riau: UR Press Pekanbaru, 2015.

- Sekretariat Badan Kordinasi Nasional Penanggulangan Bencana dan Penanggulangan Pengungsi, *Panduan Pengenalan Karakteristik Bencana dan Upaya Mitigasi di Indonesia*.
- Shaliha, Annisa Kurnia. “Pola adaptasi Masyarakat terhadap Banjir di Masyarakat”. *Skripsi*. Semarang: Universitas Negeri Semarang Fakultas Ilmu Sosial Jurusan Geografi, 2015.
- Sholahuddin. “Mitigasi Bencana Banjir Melalui Peraturan Desa Nomor 02 Tahun 2015 Tentang Pelestarian Lingkungan Hidup (Studi Kasus Sungai Bango Di Desa Cebolek Kidul Margoyoso Pati)”. *Skripsi*. Yogyakarta: UIN Sunan Kalijaga Yogyakarta, Fakultas Dakwah dan Komunikasi, Program Studi Ilmu Kesejahteraan Sosial, 2019.
- Sudaryono. *Metodologi Penelitian*. Cet. II; Depok : Rajawali Pers, 2018.
- Sugiyono. *Metode Penelitian Kualitatif, Kuantitatif*. Jakarta: IKAPI, 2009.
- Wicaksono, Dandy Tegar. “Kampung Siaga Bencana Berbasis Masyarakat sebagai Upaya Partisipasi Masyarakat Dalam Mitigasi Bencana”. *Skripsi*. Surakarta: Universitas Sebelas Maret, Fakultas Ilmu Sosial dan Politik Program Studi Sosiologi, 2018.
- Yusuf, Muri. *Metode Penelitian: Kuantitatif, Kualitatif, dan Penelitian Gabungan*. Jakarta: Kencana, 2017.

*L*  
*A*  
*M*  
*P*  
*I*  
*R*  
*A*  
*N*

## PEDOMAN WAWANCARA

**Nama :**

**Usia :**

**Jabatan :**

**A. *Interview Guide* Informan Pemerintah Desa**

1. Bagaimana kondisi Desa Beringin Jaya selama ini?
2. Bagaimana upaya penanggulangan bencana banjir yang dilakukan selama ini?
3. Apakah KSB telah melaksanakan kegiatan Sosialisasi dan gladi/simulasi penanggulangan bencana bersama masyarakat?
4. Sejauh mana Pemerintah Desa mengetahui tentang kegiatan – kegiatan yang dilakukan KSB dalam penanggulangan bencana?
5. Bagaimana dampak KSB terhadap masyarakat?
6. Berapa jumlah dan siapa saja yang bergabung kedalam KSB?
7. Apa harapan Bapak/Ibu terhadap KSB Beringin Jaya?

**B. *Interview Guide* Informan Taruna Siaga Bencana Luwu Utara**

1. Bagaimana proses pembentukan KSB di Luwu Utara?
2. Apakah ada pendampingan yang dilakukan oleh Tagana kepada KSB?
3. Bagaimana bentuk pendampingan yang dilakukan oleh Tagana kepada KSB?
4. Apakah KSB sudah menyusun Standar Operasional Prosedur (SOP) penanggulangan bencana?
5. Kegiatan – kegiatan apa saja yang sudah dilakukan KSB Beringin Jaya?
6. Bagaimana pengembangan kapasitas SDM KSB Beringin Jaya?
7. Apakah kendala yang dialami ketika Tagana melakukan pendampingan terhadap KSB?
8. Bagaimana cara Tagana sebagai Pembina dalam membina solidaritas KSB?
9. Berapa lama masa kepengurusan KSB?
10. Bagaimana dampak adanya KSB untuk masyarakat?

**C. *Interview Guide* Informan Pengurus/Anggota KSB**

11. Bagaimana proses pembentukan KSB di Luwu Utara?
12. Apakah ada pendampingan yang dilakukan oleh Tagana kepada KSB?
13. Bagaimana bentuk pendampingan yang dilakukan oleh Tagana kepada KSB?
14. Apakah KSB sudah menyusun Standar Operasional Prosedur (SOP) penanggulangan bencana?
15. Kegiatan – kegiatan apa saja yang sudah dilakukan KSB Beringin Jaya?
16. Bagaimana pengembangan kapasitas SDM KSB Beringin Jaya?
17. Bagaimana perkembangan KSB saat ini?
18. Bagaimana komunikasi antar anggota KSB selama ini?
19. Bagaimana dampak adanya KSB untuk masyarakat?

20. Berapa lama masa kepengurusan KSB?
- D. *Interview Guide* Informan Dinas Sosial Luwu Utara
21. Bagaimana proses pembentukan KSB di Luwu Utara?
  22. Kegiatan – kegiatan apa saja yang sudah dilakukan KSB Beringin Jaya?
  23. Kendala apa saja yang dihadapi oleh KSB Beringin Jaya selama ini?
  24. Bagaimana peran/tugas Dinsos terhadap KSB?
- E. *Interview Guide* Informan Masyarakat
25. Bagaimana kondisi Desa Beringin Jaya selama ini?
  26. Tindakan apa yang anda lakukan ketika terjadi bencana banjir?
  27. Apakah anda tahu bahwa di Desa ini ada Kampung Siaga bencana?
  28. Jika tahu, apa saja yang telah dilakukan KSB dalam memberikan pemahaman dan penanggulangan bencana?
  29. Apakah KSB telah melakukan sosialisasi dan pelatihan kepada masyarakat tentang penanggulangan bencana?
  30. Bagaimana menurut anda tentang KSB yang terbentuk di Desa Beringin jaya?





**PEMERINTAH KABUPATEN LUWU UTARA  
DINAS SOSIAL**

Jl. Simpursiang No.27 Telp. (0473) 22213 Fax (0473) 22213  
www.luwuutarakab.go.id Masamba Kode Pos 92951

**KEPUTUSAN BUPATI LUWU UTARA  
NOMOR 25 TAHUN 2020**

**TENTANG**

**PENETAPAN PENGURUS KAMPUNG SIAGA BENCANA (KSB)  
KECAMATAN BAEBUNTA SELATAN KABUPATEN LUWU UTARA**

**DENGAN RAHMAT TUHAN YANG MAHA ESA**

**BUPATI LUWU UTARA,**

- Menimbang** :
- a. bahwa dalam rangka mewujudkan masyarakat yang siap siaga terhadap bencana dan terkoordinasinya setiap upaya penanggulangan bencana berbasis masyarakat;
  - b. bahwa untuk kelancaran pelaksanaan upaya penanggulangan bencana berbasis masyarakat perlu dibentuk susunan pengurus Kampung Siaga Bencana (KSB) Kecamatan Baebunta Selatan Kabupaten Luwu Utara;
  - c. bahwa berdasarkan maksud sebagaimana tersebut pada huruf a dan huruf b di atas perlu ditetapkan dengan Keputusan Bupati Luwu Utara.
- Mengingat** :
1. Undang-Undang Nomor 24 Tahun 2007 tentang Penanggulangan Bencana (Lembaran Negara Republik Indonesia Tahun 2007 Nomor 66, Tambahan Lembaran Negara Republik Indonesia Nomor 4723);
  2. Undang-Undang Nomor 11 Tahun 2009 tentang Kesejahteraan Sosial (Lembaran Negara Republik Indonesia Tahun 2009 Nomor 12, Tambahan Lembaran Negara Republik Indonesia Nomor 4969);
  3. Undang-Undang Nomor 13 Tahun 2011 tentang Penanganan Fakir Miskin (Lembaran Negara Republik Indonesia Tahun 2011 Nomor 83, Tambahan Lembaran Negara Republik Indonesia Nomor 5235);
  4. Peraturan Menteri Sosial Nomor 128 Tahun 2011 tentang Kampung Siaga Bencana (Berita Negara Republik Indonesia Tahun 2011 Nomor 693);

DINAS SOSIAL 02000000

Memperhatikan : Hasil Musyawarah masyarakat yang telah mengikuti Pelatihan Kampung Siaga Bencana (KSB) di Desa Beringin Jaya Kecamatan Baebunta Selatan pada Tanggal 19 September 2020

**MEMUTUSKAN :**

Menetapkan : KEPUTUSAN BUPATI LUWU UTARA TENTANG PENETAPAN PENGURUS KAMPUNG SIAGA BENCANA KECAMATAN BAEBUNTA SELATAN KABUPATEN LUWU UTARA PROVINSI SULAWESI SELATAN,

KESATU : Kampung Siaga Bencana yang ada di Kecamatan Baebunta Selatan Kabupaten Luwu Utara dengan Susunan Pengurus sebagaimana yang tercantum dalam lampiran Surat Keputusan ini dianggap mampu menjalankan tugas kemanusiaan dan senantiasa menjadi mitra kerja Dinas Sosial Kabupaten dan Provinsi tentang Bencana.

KEDUA : KSB tersebut pada Diktum KESATU bukan saja bertugas memberikan sosialisasi untuk mengurangi dampak resiko bencana tetapi juga melakukan tindakan TRC, serta berkoordinasi dengan Dinas Sosial Kabupaten dan Provinsi.

KETIGA : Dalam rangka melaksanakan tugasnya Kampung Siaga Bencana di lengkapi dengan Sekretariat, Gardu Sosial, Lumbung Sosial dan bertanggungjawab kepada Dinas Sosial Kabupaten, Dinas Sosial Provinsi dan Kementerian Sosial.

KEEMPAT : Masa berlaku Kepengurusan ini selama 5 (Lima) Tahun Mulai Tanggal 20 September 2020 sampai dengan 19 September 2025.

KELIMA : Keputusan ini mulai berlaku sejak tanggal ditetapkan, dengan ketentuan apabila di kemudian hari ternyata terdapat kekeliruan dalam penetapannya maka akan diadakan perbaikan sebagaimana mestinya;

Ditetapkan di Masamba  
pada Tanggal 24 - 09 - 2020

a.n. **BUPATI LUWU UTARA**  
**KEPALA DINAS SOSIAL,**

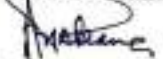
  
**PRESSE A. PABEANGI, S.Sos**  
PKT. PEMBINA UTAMA MUDA  
NIP. 19610816 198201 2 014

**Tembusan :**

1. Bupati Luwu Utara;
2. Wakil Bupati Luwu Utara;
3. Inspektur Kab. Luwu Utara;
4. Peringgal.

LAMPIRAN  
 KEPUTUSAN BUPATI LUWU UTARA  
 NOMOR 25 TAHUN 2020  
 TANGGAL 24 - 09 - 2020  
 TENTANG  
 PENETAPAN PENGURUS KAMPUNG SIAGA BENCANA  
 KECAMATAN BAEBUNTA SELATAN KABUPATEN LUWU UTARA

**SUSUNAN PENGURUS KAMPUNG SIAGA BENCANA  
 KECAMATAN BAEBUNTA SELATAN KABUPATEN LUWU UTARA**

- |                                   |  |
|-----------------------------------|--|
| I. Penanggung Jawab/<br>Penasihat | : - Kepala Dinas Sosial Kab. Luwu Utara  |
| II. Pembina                       | : - Camat Baebunta Selatan<br>- Kepala Desa Beringin Jaya  |
| III. Pendamping                   | : - Tagana Sulawesi Selatan<br>- Tagana Luwu Utara   |
| IV. Ketua                         | : M. Wirman  |
| V. Wakil Ketua                    | : Deris  |
| VI. Sekretaris                    | : Syairul Andar  |
| VII. Bendahara                    | : Tin Arfianti, S.Pd.I   |
| VIII. Divisi-Divisi               | :  |
| 1. Dapur Umum                     | : - Zaenal (Koordinator)<br>- Endi Martoyo<br>- Taqwa Ayu<br>- Ahmad<br>- Roslina<br>- Mare'   |
| 2. Shelter                        | : - M. Nasir (Koordinator)<br>- Meshud Arwan<br>- M. Ikhsanuddin<br>- Ambo Ala<br>- Rasdin<br>- Asri<br>- Arif<br>- Habidi<br>- Ikhsanuddin<br>- Sandi |
| 3. Data dan Informasi             | : - Cholis (Koordinator)<br>- Anugrah<br>- Hasni<br>- Khaimuddin<br>- Amri<br>- Iswandi<br>- Kaharuddin  |

4. Evakuasi
- Adiawan (Koordinator)
  - Ambo Tang
  - Abidin
  - Mansyur
  - Jahudi
  - Rosdiyanti
  - Riska
  - Gunawan
5. Psikososial/LDP
- Kholid Asari, S.Pd.SD (Koordinator)
  - Putu Suprpto
  - Ketut Swarta
  - Erik
  - Kasim
  - Hasna Nurdin
6. Logistik
- Khaimuddin (Koordinator)
  - Muis
  - Suriadi
  - Ahmad Arif
  - Sugito
  - Mandasini

a.n. **BUPATI LUWU UTARA**  
**KEPALA-DINAS SOSIAL,**

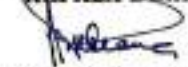

**BESSE A. PABEANGI, S.Sos**  
PKT. PEMBINA UTAMA MUDA  
NIP. 19610616 198201 2 014



KEMENTERIAN AGAMA REPUBLIK INDONESIA  
 UNIVERSITAS ISLAM NEGERI ALAUDDIN MAKASSAR  
 FAKULTAS DAKWAH DAN KOMUNIKASI  
 Kampus I, Jl. Sultan Alauddin No. 63 Makassar  
 Kampus II, Jl. H. M. Yasin Limpo No. 36 Bontang palong-Gowa (0411) 841879  
 Email: fdk@uin-alauddin.ac.id Website: fdk.uin-alauddin.ac.id

Nomor : B-~~0001~~ /Ua.06-FDK/PP.00.9/02/2022 Gowa, 4 Februari 2022  
 Sifat : Penting  
 Lamp : 1 (Satu) Rangkap  
 Hal : **Permohonan Izin Penelitian**

Kepada  
 Yth. Bapak Gubernur Prov. Sulawesi Selatan  
 Cq. Kepala UPT, P2T, BKPM, Prov. Sul-Sel  
 Di- Tempat

Dengan hormat disampaikan bahwa mahasiswa UIN Alauddin Makassar yang tersebut namanya dibawah ini :

Nama : Nilam  
 NIM : 50900118027  
 Tingkat/Semester : VII (Tujuh)  
 Fakultas/Jurusan : Dakwah & Komunikasi / Kesejahteraan Sosial  
 No HP : -

Bermaksud melakukan penelitian dalam rangka menyusun skripsi yang **Upaya Mitigasi Bencana Berbasis Masyarakat Melalui Kampung Siaga Bencana di Desa Beringin Jaya Kecamatan Baebunta Selatan Kabupaten Luwu Utara**. Sebagai salah satu syarat untuk memperoleh gelar Sarjana

Dosen Pembimbing : 1. Drs.H.Syahrudin DN ,M.Si  
 2. Dr.H.Muhammad, M.Pd

Untuk maksud tersebut kami mengharapkan kiranya mahasiswa yang bersangkutan dapat diberikan izin untuk mengadakan penelitian.

Demikian, atas kerjasamanya diucapkan terima kasih.

✓Dekan,  
  
 Dr. Firdaus Muhammad, MA  
 NIP. 19760220 200501 1 002

Tembusan :  
 1. Rektor UIN Alauddin Makassar  
 2. Mahasiswa yang bersangkutan





PEMERINTAH PROVINSI SULAWESI SELATAN  
**DINAS PENANAMAN MODAL DAN PELAYANAN TERPADU SATU PINTU**  
 BIDANG PENYELENGGARAAN PELAYANAN PERIZINAN

Nomor : 26769/S.01/PTSP/2022  
 Lampiran :  
 Perihal : Izin Penelitian

KepadaYth.  
 Bupati Luwu Utara

di-  
Tempat

Berdasarkan surat Dekan Fak. Dakwah dan Komunikasi UIN Alauddin Makassar Nomor  
 : B-0682/Un.06/FDK.1/PP.00.9/02/2022 tanggal 04 Februari 2022 perihal tersebut diatas, mahasiswa/peneliti  
 dibawah ini:

Nama : **NILAM**  
 Nomor Pokok : 50900118027  
 Program Studi : Kesejahteraan Sosial  
 Pekerjaan/Lembaga : Mahasiswa(S1)  
 Alamat : J. H. M. Yasin Limpo No. 36, Samata Gowa.

Bermaksud untuk melakukan penelitian di daerah/kantor saudara dalam rangka penyusunan Skripsi, dengan  
 judul:

**\* UPAYA MITIGASI BENCANA BERBASIS MASYARAKAT MELALUI KAMPUNG SIAGA BENCANA DI  
 DESA BERINGIN JAYA KECAMATAN BAEBUNTA SELATAN KABUPATEN LUWU UTARA \***

Yang akan dilaksanakan dari Tgl. 23 Februari s/d 23 Maret 2022

Sehubungan dengan hal tersebut diatas, pada prinsipnya kami menyetujui kegiatan dimaksud dengan  
 ketentuan yang tertera di belakang surat izin penelitian.

Dokumen ini ditandatangani secara elektronik dan Surat ini dapat dibuktikan keasliannya dengan menggunakan  
**barcode**.

Demikian surat izin penelitian ini diberikan agar dipergunakan sebagaimana mestinya.

Diterbitkan di Makassar  
 Pada tanggal : 15 Februari 2022

**A.H. GUBERNUR SULAWESI SELATAN**  
**KEPALA DINAS PENANAMAN MODAL DAN PELAYANAN TERPADU**  
**SATU PINTU PROVINSI SULAWESI SELATAN**  
 Selaku Administrator Pelayanan Perizinan Terpadu

**Ir. H. DENNY IRAWAN SAARDI, M.Si**  
 Pangkat : Pembina Utama Madya  
 Nip. : 19620624 199303 1 003

Terselamatkan PB  
 1. Dekan Fak. Dakwah dan Komunikasi UIN Alauddin Makassar di Makassar)  
 2. Penerima!

SIMP PTSP 15-02-2022



Jl. Bougainville No.5 Telp. (0411) 441077 Fax. (0411) 448936  
 Website : <http://simap.sulselprov.go.id> Email : [ptsp@sulselprov.go.id](mailto:ptsp@sulselprov.go.id)  
 Makassar 90231





**PEMERINTAH KABUPATEN LUWU UTARA**  
**DINAS PENANAMAN MODAL DAN PELAYANAN TERPADU SATU PINTU**  
**(DPMPTSP)**

Jalan Simpursung Kantor Gabungan Dinas No.27 Telp/Fax 0473-21536 Kode Pos 92961 Masamba

**SURAT KETERANGAN PENELITIAN**

Nomor : 19142/00415/SKPDPMPTSP/II/2022

- Membaca  
Menimbang  
Mengingat
- 1. Pertimbangan Surat Keterangan Penelitian an. Nelan beserta lampirannya.
  - 2. Rekomendasi Balai Kewirausahaan Bangsa dan Politik Kabupaten Luwu Utara Nomor 070/091/30/Dakabhangwil/2022
  - 3. Undang-Undang Nomor 39 Tahun 2008 tentang Kementerian Negara.
  - 4. Undang-Undang Nomor 23 Tahun 2014 tentang Pemerintahan Daerah.
  - 5. Peraturan Pemerintah Nomor 12 Tahun 2011 tentang Pembinaan dan Pengawasan Penyelenggaraan Pemerintahan Daerah.
  - 6. Peraturan Presiden Nomor 97 Tahun 2014 tentang Penyelenggaraan Pelayanan Terpadu Satu Pintu.
  - 7. Peraturan Menteri Dalam Negeri Republik Indonesia Nomor 3 Tahun 2018 tentang Pembinaan Surat Keterangan Penelitian.
  - 8. Peraturan Bupati Nomor 17 Tahun 2020 tentang Perubahan Kedua Peraturan Bupati Luwu Utara Nomor 11 Tahun 2018 tentang Pelaksanaan Kewirausahaan Perorangan, Non Perorangan dan Penanaman Modal Kepala Desa Penanaman Modal dan Pelayanan Terpadu Satu Pintu.

**MEMUTUSKAN**

- Menetapkan
- 1. Memberikan Surat Keterangan Penelitian Kepada :
    - Nama : Niana
    - Nomor : 082237647597
    - Telepon :
    - Alamat : Duk. Kalotok 1, Desa Kalotok Kecamatan Sabrang Selatan, Kab. Luwu Utara Provinsi Sulawesi Selatan
    - Sekolah / Universitas Islam Negeri (UIN) Alauddin Makassar
    - Instansi :
    - Judul : Usaha Mitigasi Bencana Berbasis Masyarakat Melalui Kampung Siaga Bencana di Desa Beringin Jaya Kec. Beringin Selatan Kab. Luwu Utara
    - Lokasi : Beringin Jaya, Desa Beringin Jaya Kecamatan Beringin Selatan, Kab. Luwu Utara Provinsi Sulawesi Selatan
    - Penelitian :

Dengan ketentuan sebagai berikut

- 1. Surat Keterangan Penelitian ini mulai berlaku pada tanggal 23 Februari sd 23 Maret 2022 (1 Bulan).
- 2. Mematuhi semua peraturan Perundang-Undangan yang berlaku.
- 3. Surat Keterangan Penelitian ini dapat kembali dan dinyatakan tidak berlaku apabila pemegang surat ini tidak mematuhi ketentuan peraturan perundang-undangan yang berlaku.

Surat Keterangan Penelitian ini diberikan kepada yang bersangkutan untuk dipergunakan sebagaimana mestinya dan batal dengan sendirinya jika bertentangan dengan tujuan dan/atau ketentuan berikut.

Ditentukan di : Masamba  
 Pada Tanggal : 25 Februari 2022



Retribusi : Rp. 0,00  
 No. Seri : 19142



Kantor Desa Beringin Jaya



Kondisi Jalan pada Dusun Cempaka II Desa Beringin Jaya





Kondisi Rumah Warga Pasca Banjir



Wawancara dengan Kepala Desa Beringin Jaya Bapak Aminuddin



Wawancara dengan Kepala Seksi Pertanahan dan Pemerintah umum Camat sekaligus mantan Kepala Desa Beringin Jaya Bapak Asrianto, S.E





Wawancara dengan Pihak Dinas Sosial Luwu Utara Pak Arif Taufik



Wawancara dengan Koordinator Tagana Luwu Utara Bapak Lusdin, S.Pd



Wawancara dengan Anggota KSB Bapak Nur Tholis



Wawancara dengan Anggota KSB Saudara Gunawan



Wawancara dengan Ibu Diah



Wawancara dengan Bapak Ruslan





Wawancara dengan Ibu Mardiana



Wawancara dengan Bapak Rumming S.Km



Pengambilan Data Desa Beringin Jaya Kec. Baebunta Selatan Kab. Luwu Utara.



## RIWAYAT HIDUP



Nilam, lahir di Desa Kalotok, 11 Mei 2000, Kabupaten Luwu Utara. Penyusun merupakan anak keempat dari lima bersaudara dari pasangan suami istri Bapak (alm) Hamsah dan Ibu Mihara. Penyusun memulai pendidikan formal pada Sekolah Dasar Negeri (SDN) 004 Kalotok pada tahun 2006, dan melanjutkan pendidikan ke jenjang berikutnya setelah lulus SD pada tahun 2012 di Sekolah Menengah Pertama Negeri (SMPN) 11 Sabbang dan lulus pada tahun 2015. Pada tahun yang sama penyusun kemudian melanjutkan pendidikan ke Sekolah Menengah Atas Negeri (SMAN) 18 Luwu Utara. Selama berstatus sebagai pelajar, penyusun aktif berorganisasi baik secara intra dan ekstra di sekolah. Organisasi yang diikuti penulis seperti Organisasi Siswa Intra Sekolah (OSIS) dan Palang Merah Remaja (PMR). Selain itu, Penyusun juga mengikuti ekstrakurikuler tari di sekolah untuk mengembangkan kemampuan diri penulis.

Pada tahun 2018, penyusun melanjutkan pendidikan ke Perguruan Tinggi Negeri (PTN) UIN Alauddin Makassar, Program Studi Kesejahteraan Sosial pada Fakultas Dakwah dan Komunikasi. Selama berstatus sebagai mahasiswa, penyusun juga ikut berorganisasi baik intra dan ekstra. Beberapa organisasi tersebut yakni Himpunan Mahasiswa Jurusan (HMJ) Pengembangan Masyarakat Islam Konsentrasi Kesejahteraan Sosial pada tahun 2020, Senat Mahasiswa Fakultas Dakwah dan Komunikasi pada tahun 2021 serta Taruna Siaga Bencana (TAGANA) Kompi UINAM sebagai organisasi ekstra. Terakhir, Penyusun juga aktif dalam komunitas penerima beasiswa Bank Indonesia yakni Generasi Baru Indonesia selama dua periode pada tahun 2020-2021. Hal ini semua dilakukan untuk meningkatkan kemampuan diri dalam berorganisasi serta meningkatkan manajemen pengembangan diri Penyusun.