

TUNJANGAN KINERJA DALAM PERSPEKTIF *AL-'ADL*

(Studi pada Kementerian Agama RI Kab Gowa)



Diajukan untuk Memenuhi Salah Satu Syarat Memperoleh
Gelar Magister dalam Bidang Ilmu Ekonomi Syariah pada
Pascasarjana UIN Alauddin Makassar

Oleh
UNIVERSITAS ISLAM NEGERI
HIKMAH PRATIWI HAFID
ALAUDDIN
NIM. 80500216007
MAKASSAR

PASCASARJANA

UNIVERSITAS ISLAM NEGERI ALAUDDIN

M A K A S S A R

2 0 1 9

PERNYATAAN KEASLIAN TESIS

Mahasiswa yang bertanda tangan di bawah ini:

Nama : Hikmah Pratiwi Hafid
NIM : 80500216007
Tempat/ Tgl. Lahir : Gowa / 15 Desember 1994
Program : Pascasarjana UIN Alauddin Makassar
Alamat : Perum Green Cakra Residence Blok K3 No 39
Judul : Tunjangan Kinerja dalam Perspektif *Al-'Adl* (Studi pada Kementerian Agama RI Kab Gowa)

Menyatakan dengan sesungguhnya dan penuh kesadaran bahwa tesis ini adalah hasil karya sendiri. Jika pada kemudian hari ditemukan terbukti bahwa ia merupakan duplikasi, tiruan, plagiat, atau dibuat oleh orang lain, sebagian atau seluruhnya, maka tesis dan gelar yang diperoleh karenanya batal demi hukum.

Makassar, November 2019
Penyusun,

Hikmah Pratiwi Hafid
Nim 80500216007

PENGESAHAN TESIS

Tesis dengan judul "*Tunjangan Kinerja dalam Perspektif Al-'Adl (Studi pada Kementerian Agama RI Kab Gowa)*", yang disusun oleh Sandari Hikmah Pratiwi Hafid, NIM. 80500216007, telah diujikan dan dipertahankan dalam Sidang Ujian Munaqasyah yang diselenggarakan pada hari Kamis, 31/10/2019 Masehi, bertepatan dengan tanggal 03 Rabi'ul Awal 1441 Hijrah, dinyatakan telah dapat diterima sebagai salah satu syarat untuk memperoleh gelar Magister dalam bidang **Ekonomi Syariah** pada Pascasarjana UIN Alauddin Makassar.

PROMOTOR:

1. Dr. Hj. Salmah Said, S.E, M.Fin, Mgmt, M.Si (.....)

KOPROMOTOR:

1. Dr. M. Wahyuddin Abdullah, S.E, M.Si, Akt (.....)

PENGUJI:

1. Prof. Dr. H. Muslimin H Kara, M. Ag (.....)

2. Dr. Amiruddin K, M.Ed (.....)

3. Dr. Hj. Salmah Said, S.E, M.Fin, Mgmt, M.Si (.....)

4. Dr. M. Wahyuddin Abdullah, S.E, M.Si, Akt (.....)

Makassar, November 2019

Diketahui oleh:
Direktur Pascasarjana
UIN Alauddin Makassar,

Prof. Dr. H. M. Ghalib M, M.A.
NIP. 195910011987031004

Motto

اللهم إني أسألك الفردوس

الاعلى من الجنة

*"Ya Allah, I ask you to grant me
the highest rank (Jannatul Firdaus) in Paradise."*

- Al Bukhari -

Kelidupan itu cuma dua hari

Satu hari untukmu dan satu hari

melawanmu, maka pada saat ia untukmu,

jangan bangga dan sebah dan pada

saat ia melawanmu bersabartah, karena

keduanya adalah ujian bagimu

- Ali bin Abi Thalib -

Kata Pengantar

بِسْمِ اللَّهِ الرَّحْمَنِ الرَّحِيمِ

Alhamdulillah al-Rabbil ‘alamin, segala puji bagi Allah swt. yang telah menganugerahkan limpahan rahmat, hidayah, taufiq dan inayah-Nya kepada seluruh hamba-Nya. Tak lupa shalawat serta salam semoga senantiasa tercurahkan kepada Rasul pembawa kitab suci yang mulia, Muhammad saw., sehingga dengan manusia dapat menapaki kehidupan dengan cahaya kebenaran dan dilimpahkan kebaikan-kebaikan.

Berkat rahmat dan pertolongan-Nya juga penyusunan dan penulisan tesis ini dapat diselesaikan, meskipun penulis menyadari bahwa tesis ini masih terdapat banyak kekurangan di dalamnya. Oleh karena itu, penulis memohon maaf sedalam-dalamnya dan sangat terbuka untuk menerima kritik dan saran-saran perbaikan untuk kedepannya.

Penulisan tesis ini, penulis tidak terlepas dari bantuan dan dukungan berbagai pihak, untuk itu penulis haturkan banyak terima kasih yang sebesar-besarnya kepada:

1. Allah swt. atas semua limpahan rahmat yang telah dianugerahkan dan kepada Nabi Muhammad saw., yang telah menghantarkan kami kepada jalan kebaikan melalui ajaran-ajarannya.

2. Prof. Drs. Hamdan Juhannis M.A., Ph.D, selaku Rektor Universitas Islam Negeri Alauddin Makassar.
3. Prof. Dr. H. M. Ghalib M., M.A, selaku Direktur Pascasarjana Universitas Islam Negeri Alauddin Makassar.
4. Dr. Hj. Salmah Said S.E., M.Fin Mgmt, M.Si, selaku Promotor Tesis penulis dan Dr. Muh Wahyuddin Abdullah, S.E., M.Si.Akt, selaku Kopromotor Tesis penulis yang telah meluangkan waktu untuk membaca, mengoreksi, dan membimbing penulis. Terima kasih banyak atas bimbingan serta motivasi dari bapak dan ibu.
5. Prof. Dr. H. Muslimin H Kara., M.Ag dan Dr. Amiruddin K., M.E.I selaku Penguji Tesis penulis yang telah meluangkan waktu untuk membimbing dalam proses penyelesaian tesis penulis.
6. Seluruh dosen jurusan Ekonomi Syariah yang telah memberikan ilmu dan bimbingan ilmiahnya kepada para mahasiswa. Dan seluruh staf Pascasarjana Universitas Islam Negeri Alauddin Makassar yang telah memberikan pelayanan akademik.
7. Kepala Perpustakaan Pascasarjana Universitas Islam Negeri Alauddin Makassar beserta stafnya yang telah memberikan pelayanan untuk memperoleh literatur selama masa perkuliahan hingga selesainya penyusunan tesis penulis.
8. Kepala Pimpinan Kantor Kementerian Agama RI Kab Gowa, Ka. Subag Tata Usaha, Ka. Seksi Peny. Haji dan Umrah, Ka. Seksi Bimas

Islam, Ka. Seksi Pend. Madrasah, Ka. Seksi Pend. Agama Islam, Ka. Seksi Pend. Diniyah & Pontren, dan Ka. Peny. Syariah, beserta stafnya yang telah meluangkan waktunya untuk dapat bercengkraman dan membantu penulis selama penelitian tesis ini.

9. Ayahanda Dr. H. Abdul Hafid, M.Pd dan ibunda Dra. Hj. Sitti Pahirah, M.Pd.I yang telah berjuang penuh kesabaran mendidik penulis dan tak henti-hentinya mendoakan agar menjadi orang yang bermanfaat. Semoga Allah selalu mencurahkan kasih sayangNya kepada beliau.
10. Suami tercinta H. Shalahuddin Al-Ayyubi, LC yang selalu memberikan motivasi dan membantu proses penyelesaian tesis ini dengan sebaik-baiknya sebagai orang yang menjadi imam untuk istrinya.
11. Putera tercinta Muhammad Gibran Al Hafidz S dan calon anak keduaku yang tersayang yang telah menemani kuliah semasa dalam kandungan hingga melahirkan, menjadi penyemangat serta penyabar yang menunggu ibu setiap harinya ketika menempuh proses penyelesaian tesis ini.
12. Kepada semua pihak yang tidak dapat penulis sebutkan satu persatu, yang telah memberikan bantuan motivasi dan dorongan dalam menyelesaikan studi magister di Pascasarjana Universitas Islam Negeri Alauddin Makassar.

Semoga semua jasa yang telah dilakukan menjadi amal saleh dan mendapatkan balasan dari Allah swt. Akhirnya, penulis menyadari bahwa tesis ini jauh dari kesempurnaan, kritik dan saran yang membangun sangat dibutuhkan penulis untuk kebaikan ke depannya, dan tesis ini mudah-mudahan membawa manfaat dan berkah baik di dunia maupun akhirat kelak. Amin ya rabb.

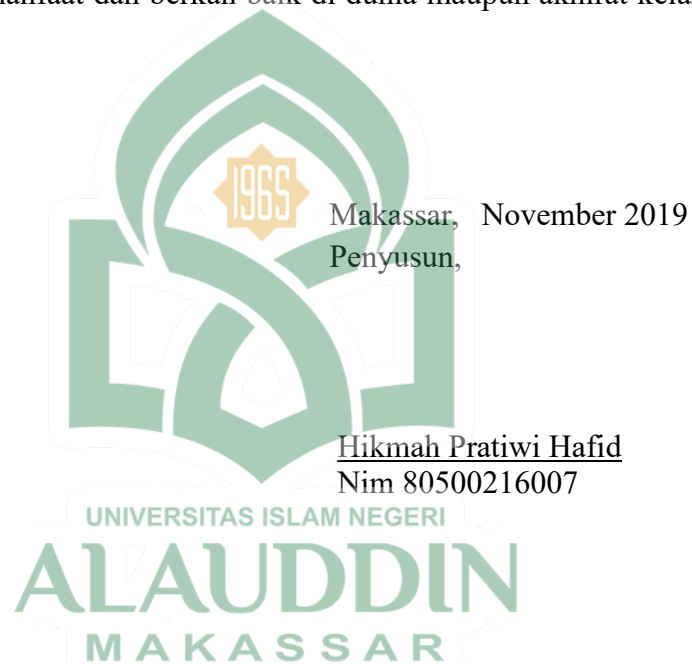

DAFTAR ISI

JUDUL	i
PERNYATAAN KEASLIAN TESIS	ii
PERSETUJUAN TESIS	iii
MOTTO	iv
KATA PENGANTAR	v
DAFTAR ISI	ix
DAFTAR GAMBAR	xii
DAFTAR GRAFIK	xiii
DAFTAR TABEL	xiv
DAFTAR TRANSLITERASI	xvi
ABSTRAK	xx
BAB I PENDAHULUAN	1
A. Latar Belakang Masalah	1
B. Fokus Penelitian dan Deskripsi Fokus	15
C. Rumusan Masalah	17
D. Kajian Pustaka	17
E. Tujuan dan Kegunaan Penelitian	21
BAB II TINJAUAN TEORITIS	24
A. Konsep Tunjangan Kinerja	24
B. Mekanisme Penetapan Tunjangan Kinerja	29

C.	Faktor yang Memengaruhi Tunjangan Kinerja di Lingkungan Instansi Pemerintah	30
D.	Konsep Kinerja	33
E.	Indikator Penilaian Kinerja di Lingkungan Instansi Pemerintah	37
F.	Konsep <i>Al-'Adl</i>	46
G.	Makna <i>Al-'Adl</i>	56
H.	<i>Al-'Adl</i> dalam Pendekatan Ekonomi Islam	64
I.	Kerangka Konseptual	70
BAB III	METODOLOGI PENELITIAN	73
A.	Jenis dan Lokasi Penelitian	73
B.	Pendekatan Penelitian	74
C.	Sumber Data	74
D.	Metode Pengumpulan Data	76
E.	Instrumen Penelitian	77
F.	Teknik Pengolahan dan Analisis Data	78
G.	Pengujian Keabsahan Data	79
BAB IV	HASIL PENELITIAN	81
A.	Gambaran Umum Kementerian Agama RI Kab Gowa	81
B.	Struktur Organisasi Kementerian Agama RI Kab Gowa	90
C.	Distribusi Pegawai Kementerian Agama RI Kab Gowa	91
D.	Proses Penerimaan Tunjangan Kinerja di Kementerian Agama RI Kab Gowa	95

E.	Nilai <i>Al-'Adl</i> dengan adanya keseimbangan dalam Penerimaan Tunjangan Kinerja di Kementerian Agama RI Kab Gowa	110
F.	<i>Nilai Al-'Adl</i> dengan adanya persamaan dalam Penerimaan Tunjangan Kinerja di Kementerian Agama RI Kab Gowa	132
G.	Nilai <i>Al-'Adl</i> dengan adanya Perhatian terhadap Hak-hak Individu dan Memberikan Hak-hak itu kepada Setiap Pemiliknya	144
BAB V	PENUTUP	154
A.	Kesimpulan	154
B.	Implikasi Penelitian	155
C.	Saran-saran	157
DAFTAR PUSTAKA		158
LAMPIRAN-LAMPIRAN		163



DAFTAR GAMBAR

Gambar 2.1: Skema Kerangka Konseptual Penelitian	72
Gambar 3.1: Model Analisis Interaktif Miles dan Huberman	78
Gambar 4.1: Struktur Organisasi Kantor Kementerian Agama RI Kab Gowa	90



DAFTAR GRAFIK

Grafik 1.1: Indeks Persepsi Korupsi Tahun 2017 pada 12 Kota di Indonesia 4



DAFTAR TABEL

Tabel 2.1: Kategorisasi Penilaian SKP	41
Tabel 2.2: Penilaian Tugas Tambahan	44
Tabel 2.3: Penilaian Kreativitas	45
Tabel 3.1: Informan Penelitian	75
Tabel 4.1: Rekapitulasi Jumlah PNS di Kantor Kementerian Agama RI Kab Gowa	91
Tabel 4.2: Jumlah Pegawai Negeri Sipil Menurut Kelompok Umur dan Jenis Kelamin	92
Tabel 4.3: Jumlah Pegawai Negeri Sipil Menurut Golongan dan Jenis Kelamin	93
Tabel 4.4: Jumlah Pegawai Negeri Sipil Menurut Jabatan Fungsional Tertentu	94
Tabel 4.5: Persentase Pengurangan Tunjangan Kinerja Pegawai yang Terlambat Masuk Kerja	100
Tabel 4.6: Persentase Pengurangan Tunjangan Kinerja bagi Pegawai yang Pulang Kerja Sebelum Waktunya	101
Tabel 4.7: Rekapitulasi Kehadiran PNS Departemen Sekretaris Jenderal	103
Tabel 4.8: Rekapitulasi Kehadiran PNS Seksi Pendidikan Agama Islam	104
Tabel 4.9: Rekapitulasi Kehadiran PNS Seksi Pendidikan Madrasah	105

Tabel 4.10: Rekapitulasi Kehadiran PNS Seksi Pendidikan Diniyah & Pontren	105
Tabel 4.11: Rekapitulasi Kehadiran PNS Seksi Penyelenggara Haji dan Umrah	106
Tabel 4.12: Rekapitulasi Kehadiran PNS Seksi Bimbingan Masyarakat Islam	107
Tabel 4.13: Absensi Seksi Pelaksana Haji dan Umrah Maret 2019	112
Tabel 4.14: Penerimaan Tunjangan Kinerja Seksi Pelaksana Haji dan Umrah Maret 2019	113
Tabel 4.15: Laporan Capaian Kinerja PNS Kementerian Agama	115
Tabel 4.16: Formulir Penilaian Prestasi Kerja Pegawai Negeri Sipil	118
Tabel 4.17: Kategorisasi Penilaian SKP	119
Tabel 4.18: Formulir Sasaran Kerja Pegawai Negeri Sipil	120
Tabel 4.19: Penilaian Sasaran Kerja Pegawai Negeri Sipil	121
Tabel 4.20: Laporan Kinerja Harian Pegawai	127
Tabel 4.21: Formulir Sasaran Kerja Pegawai Negeri Sipil 2	128
Tabel 4.22: Laporan Kinerja Harian Pegawai 2	129
Tabel 4.23: Diklat yang dilaksanakan Balai Diklat Keagamaan Makassar 2018	135
Tabel 4.24: Calon Peserta Diklat Teknis Substantif Guru IPA Angk I dan II (Guru MTs)	139

DAFTAR TRANSLITERASI

1. Kosonan

Daftar huruf bahasa Arab dan transliterasinya ke dalam huruf Latin dapat dilihat pada tabel berikut:

Huruf Arab	Nama	Huruf Latin	Nama
ا	Alif	Tidak dilambangkan	Tidak dilambangkan
ب	Ba	B	Be
ت	Ta	A	Te
ث	Śa	Ś	es (dengan titik di atas)
ج	Jim	J	Je
ح	hə	h	ha (dengan titik di bawah)
خ	Kha	Kh	ka dan ha
د	Dal	D	De
ذ	žal	ž	zet (dengan titik di atas)
ر	Ra	R	Er
ز	Zai	Z	Zet
س	Sin	S	Es
ش	Syin	Sy	es dan ye
ص	şad	ş	es (dengan titik di bawah)
ض	đad	đ	de (dengan titik di bawah)

ط	ṭa	ṭ	te (dengan titik di bawah)
ظ	ẓa	ẓ	zet (dengan titik di bawah)
ع	‘ain	‘	Apostrof terbalik
غ	Gain	G	Ge
ف	Fa	F	Ef
ق	Qaf	Q	Qi
ك	Kaf	K	Ka
ل	Lam	L	El
م	Mim	M	Em
ن	Nun	N	En
و	Wau	W	We
ه	Ha	H	Ha
ء	Hamzah	’	Apostrof
ي	Ya	Y	Ye

Hamzah yang terletak di awal kata mengikuti vokalnya tanpa diberi tanda apapun. Jika terletak di tengah atau di akhir ditulis dengan tanda (’).

2. Vokal

Vokal bahasa Arab, seperti vokal bahasa Indonesia, terdiri atas vokal tunggal atau monoftong dan vokal rangkap atau diftong. Vokal tunggal

bahasa Arab yang lambangnya berupa tanda atau harakat, transliterasinya sebagai berikut:

Tanda	Nama	Huruf Latin	Nama
ا	<i>fathah</i>	A	A
ا	<i>Kasrah</i>	I	I
ا	<i>ḍammah</i>	U	U

Vokal rangkap bahasa Arab yang lambangnya berupa gabungan antara harakat dan huruf, transliterasinya berupa gabungan huruf, yaitu:

Tanda	Nama	Huruf Latin	Nama
اِي	<i>Fathah dan ya</i>	Ai	a dan i
اُو	<i>Fathah dan wau</i>	Au	a dan u

3. Maddah

Maddah atau vokal panjang yang lambangnya berupa harakat dan huruf, transliterasinya berupa huruf dan tanda, yaitu:

Harakat & huruf	Nama	Huruf & tanda	Nama
اِي ... / اِ ...	<i>fathah dan alif atau ya</i>	Ā	a dan garis di atas
اِي	<i>kasrah dan yā'</i>	Ī	i dan garis di atas
اُو	<i>ḍammah dan wau</i>	Ū	u dan garis di atas

4. *Tā' martabūtah*

Transliterasi untuk *tā' martabūtah* ada dua, yaitu *tā' martabūtah* yang hidup atau mendapatkan harakat *fathah, kasrah, dan dammah*, transliterasinya adalah (t). Sedangkan *tā' martabūtah* yang mati atau mendapatkan harakat sukun, transliterasinya adalah (h). Kalau pada kata yang berakhir dengan *tā' martabūtah* diikuti oleh kata yang menggunakan kata sandang *al-* serta bacaan kedua kata itu terpisah, maka *tā' martabūtah* itu ditransliterasikan dengan ha (h).

Contoh:

التكملة : *al- hikmah*

5. Singkatan-singkatan

- a. swt = *subhānahū wa ta ālā*
- b. saw. = *sallallāh 'alaihi wa sallam*
- c. a.s = *'alaihi al-sallām*
- d. ra. = *radiyallahu anhu*
- e. H = Hijriyah
- f. M = Masehi
- g. RI = Republik Indonesia
- h. Cet. = Cetak
- i. h = halaman

ABSTRAK

Nama : Hikmah Pratiwi Hafid
NIM : 80500216007
Konsentrasi : Ekonomi Syariah
Judul Tesis : Tunjangan Kinerja dalam Perspektif *Al-'adl* (Studi pada Kementerian Agama RI Kab Gowa)

Tesis ini membahas tentang Tunjangan Kinerja dalam Perspektif *al-'Adl* di Kementerian Agama RI Kab Gowa. Adapun yang menjadi permasalahannya adalah 1) Bagaimana proses penerimaan tunjangan kinerja? 2) Bagaimana nilai *al-'adl* adanya keseimbangan dalam penerimaan tunjangan kinerja? 3) Bagaimana nilai *al-'adl* adanya persamaan dalam penerimaan tunjangan kinerja? 4) Bagaimana nilai *al-'adl* adanya perhatian terhadap hak-hak individu dan memberikan hak tersebut kepada setiap pemiliknya dalam penerimaan tunjangan kinerja?

Jenis penelitian ini adalah jenis penelitian deskriptif kualitatif dengan pendekatan fenomenologi yang menjelaskan fenomena dan maknanya bagi individu dengan melakukan wawancara pada sejumlah individu dan lokasi penelitian dilakukan di Kementerian Agama RI Kab Gowa. Sumber data yang diperoleh terdiri dari sumber data primer sebanyak 12 informan, serta data sekunder. Metode pengumpulan data yang digunakan yaitu observasi, wawancara, dan dokumentasi.

Hasil penelitian ini menunjukkan bahwa 1) Proses penerimaan tunjangan kinerja pada tata cara pembayaran dan penambahan, dan pengurangan tunjangan kinerja telah sesuai dengan peraturan pemerintah. 2) Nilai *Al-'Adl* terdapat ketidakseimbangan dalam penerimaan tunjangan kinerja. 3) Nilai *Al-'Adl* tidak terdapat persamaan akan pemberian kesempatan diklat dan sarana prasarana terhadap pegawai. 4) Nilai *Al-'Adl* terdapat kendala dalam pemberian tunjangan kinerja sesuai dengan waktu, beban kerja pegawai, dan kewajiban pegawai.

Implikasi dari hasil penelitian ini adalah pengawasan kepala seksi dan pimpinan kantor, penyediaan diklat dan sarana prasarana secara menyeluruh, dan berimplikasi bagi kantor untuk menerima hasil kerja pegawai dengan maksimal, serta bagi pegawai yaitu pegawai menerima tunjangan kinerja berdasarkan kinerjanya. Sedangkan saran dari hasil penelitian ini, diharapkan pegawai dapat meningkatkan kinerja pegawai, pelaporan capaian kinerja yang tidak asal-asalan, pembentukan tim pengawas internal dan dapat menggunakan aplikasi online terkait capaian kinerja, serta dapat menyediakan penambahan anggaran diklat dan sarana prasarana.

Kata Kunci: Tunjangan, kinerja, dan *al-'Adl*

ABSTRACT

Name : Hikmah Pratiwi Hafid
Student Reg. No. : 80500216007
Study Major : Sharia Economics
Dissertation Title : Performance Allowance in the Perspective of *Al-
'adl* (A Study at The Ministry of Religious Affair
of Republic Indonesia in Gowa Regency)

This thesis discusses performance allowance from the perspective of *Al-'adl* in the Ministry of Religious Affair of Republic Indonesia in Gowa Regency. It divides the discussion into the following sections: 1) the implementation of performance allowance; 2) the fairness in the distribution of performance allowance; 3) the equations of rights over performance allowance; 4) the distribution of performance allowance according to individual's rights.

In investigating the issue, this research used qualitative descriptive. It also examined the issue through phenomenological perspective by describing and explaining each phenomenon and its meanings to individuals. This research took place in the Ministry of Religious Affair of Republic Indonesia in Gowa Regency and collected its research data from 12 informants and some secondary data source through observations, interviews and documentations.

The research findings reveal some significant information regarding performance allowance in the perspective of *Al-'adl* in the Ministry of Religious Affair in Gowa Regency. Firstly, the process distribution of performance allowance, including the payment system and the fluctuation, has been carried out in accordance with the governmental policies. Secondly, the *Al-'adl* perspective assesses that the performance allowance hasn't been distributed fairly. Third, the *Al-'adl* perspective considers that equal rights have not yet been achieved, especially regarding workshop opportunities and the use of facilities and infrastructures. Fourth, the *Al-'adl* perspective discovers some obstacles in performance allowance distribution in time, workload wise, and most workers haven't fulfilled their duties and responsibilities of becoming good workers of the institution.

Through the findings, this research emphasises that a better supervision of the section head and office leadership, and provide workshops as well as facilities and infrastructures that accommodate every worker's needs allows the Ministry of Religious Affair of Republic Indonesia in Gowa to invest a better worker's performance while indulging their workers with allowance that they deserve. This research, therefore, encourages workers to perform to their best capacities and the institution to improve their work

achievement reporting by forming an internal supervision team, and can use online applications related to performance achievements and provide budget of workshops as well as facilities and infrastructures.

Keywords: performance allowance, performance, *Al-'adl*



BAB I

PENDAHULUAN

A. Latar Belakang Masalah

Pemerintah merupakan pihak yang sangat berperan penting dalam memajukan negara Indonesia. Penyelenggaraan pemerintahan negara yang solid dan bertanggung jawab, serta efisien dan efektif, dengan menjaga interaksi yang konstruktif diantara ketiga domain yaitu Negara, sektor swasta dan masyarakat (*society*). Konsep pemerintahan memfokuskan terhadap penanggulangan Korupsi, Kolusi dan Nepotisme (KKN) sehingga pemerintahan dituntut untuk menciptakan *good governance*. Salah satu cara mewujudkan *good governance* adalah reformasi birokrasi. Sasaran birokrasi adalah organisasi, tata laksana, sumber daya manusia aparatur, peraturan perundang-undangan, pengawasan, akuntabilitas, pelayanan publik, dan budaya kerja aparatur.

TAP MPR RI Nomor II/MPR/Tahun 1999 telah mengidentifikasi masalah krisis multi dimensi yang melanda negara Indonesia sebagai penghambat perwujudan cita-cita dan tujuan nasional. Melalui reformasi birokrasi, memungkinkan pemerintah untuk melakukan langkah penyelamatan, pemulihan, pemantapan dan pengembangan pembangunan serta memperkuat kepercayaan diri.¹

¹Sedarmayati, *Good Governance: Kepemerintahan yang Baik dalam Rangka Otonomi Daerah Upaya Membangun Organisasi Efektif dan Efisiensi melalui Restrukturisasi dan Pemberdayaan*, (Bandung: CV Mandar Maju, 2012), h. 9.

Sasaran birokrasi tersebut harus mencerminkan kesuksesan dalam pelaksanaannya dengan proses pemberdayaan. Adapun pemberdayaan yang dimaksud adalah “*empower*” mengandung dua arti. Pengertian pertama adalah *to give power or authority to*, dan pengertian kedua berarti *to give ability to or enable*. Dalam pengertian pertama, diartikan sebagai memberi kekuasaan, mengalihkan kekuatan atau mendelegasikan otoritas kepada pihak lain. Sedangkan dalam pengertian kedua, diartikan sebagai upaya untuk memberi kemampuan atau keberdayaan.²

Dengan adanya pemberdayaan maka pegawai dapat mengembangkan potensinya dalam melaksanakan pekerjaannya. Adapun menurut As’ad mengutip dua pendapat,³ pertama dari Maiyer yang memberi batasan bahwa kinerja sebagai kesuksesan seseorang dalam melaksanakan pekerjaan. Kedua dari pendapat Lawer dan Porter, menyatakan bahwa kinerja adalah “*Successful role achievement*” yang diperoleh seseorang dari perbuatan-perbuatannya”

Untuk mencapai upaya dalam mewujudkan pegawai negeri yang berkompeten, pemerintah melakukan beberapa cara untuk meningkatkan kinerja pegawai negeri yaitu memberikan lingkungan yang kondusif, pelatihan, motivasi dan pemberian kompensasi. Pegawai negeri akan termotivasi dan merasa diperhatikan dengan baik apabila pemerintah mengetahui kebutuhan dari pegawai negeri itu sendiri.

²Sedarmayati, *Good Governance: Kepemerintahan yang Baik dalam Rangka Otonomi Daerah Upaya Membangun Organisasi Efektif dan Efisiensi melalui Restrukturisasi dan Pemberdayaan*, (Bandung: CV Mandar Maju, 2012), h. 27.

³Abdul Hafid, *Manajemen Pelayanan Haji*, (Makassar: Pusaka Al-Maida, 2016), h. 137.

Undang-Undang No 43 Tahun 1999 menegaskan bahwa Pegawai Negeri Sipil berhak memperoleh gaji yang adil dan layak sesuai dengan beban kerja dan tanggung jawabnya. Berdasarkan peraturan tersebut, maka pemerintah mengeluarkan kebijakan yaitu adanya penerimaan tunjangan kinerja.

Pemberian tunjangan kinerja merupakan bagian yang tidak terpisahkan dari kebijakan pemerintah terhadap pelaksanaan reformasi birokrasi dan bagian komitmen pemerintah untuk mewujudkan *clean government and good governance*. Menurut Kementerian Pendayagunaan Aparatur Negara dan Reformasi Birokrasi, tunjangan kinerja diartikan sebagai fungsi dari keberhasilan pelaksanaan reformasi atas dasar kinerja yang telah dicapai oleh seorang pegawai. Dengan demikian, karena tunjangan merupakan bentuk penghargaan terhadap penyerahan serta pemberian segenap hasil kerja (*performance*) pegawai kepada organisasi, maka organisasi memberikan *reward* sebagai sumber nafkah bagi karyawan yang bersangkutan. Pada dasarnya tunjangan kinerja dapat menjadi hal positif yang diharapkan bisa memacu semangat dan motivasi setiap pegawai agar dapat bekerja lebih efektif, dan giat lagi.⁴ Penerimaan tunjangan ini memudahkan pegawai dalam memenuhi kebutuhan sehari-hari, sehingga menghindarkan dari perilaku KKN (Korupsi, Kolusi dan Nepotisme).

Namun, kurun waktu lima tahun terakhir kondisi pemberantasan korupsi di Indonesia mengalami kenaikan, meski tidak terlalu optimis. Laporan *Corruption Perception Index* (CPI) yang tiap tahun dikeluarkan *Transparency International*.

⁴Ludi Wishnu Wardana dan Yuli Agustina, Tunjangan Kinerja Pegawai di Lingkungan Pemerintahan Kota Mojokerto, *Jurnal PETA* Vol 3 No 1, Januari 2018, h. 46-47.

Pada tahun 2016, menurut *Transparency International*, Indonesia mendapat skor 37 pada rentang 0-100 (0 berarti sangat korup dan 100 berarti sangat bersih). Berbagai cara telah diusahakan oleh pemerintah baik di tingkat pusat maupun daerah untuk mengurangi praktik suap di kalangan pengusaha dan aparat pemerintah.⁵

Dalam survei yang dilakukan *Transparency International* untuk nilai indeks persepsi korupsi 12 kota pada tahun 2017 di Indonesia, potensi korupsi dikenal dalam lima kategori yaitu prevalensi korupsi, akuntabilitas publik, motivasi korupsi, dampak korupsi dan efektivitas pemberantasan korupsi. Kategori-kategori tersebut dianggap mewakili interaksi korupsi yang terjadi antara pengusaha dan pejabat publik. Hasil indeks persepsi korupsi 2017, adalah sebagai berikut:

Grafik 1.1 Indeks Persepsi Korupsi Tahun 2017 pada 12 Kota di Indonesia

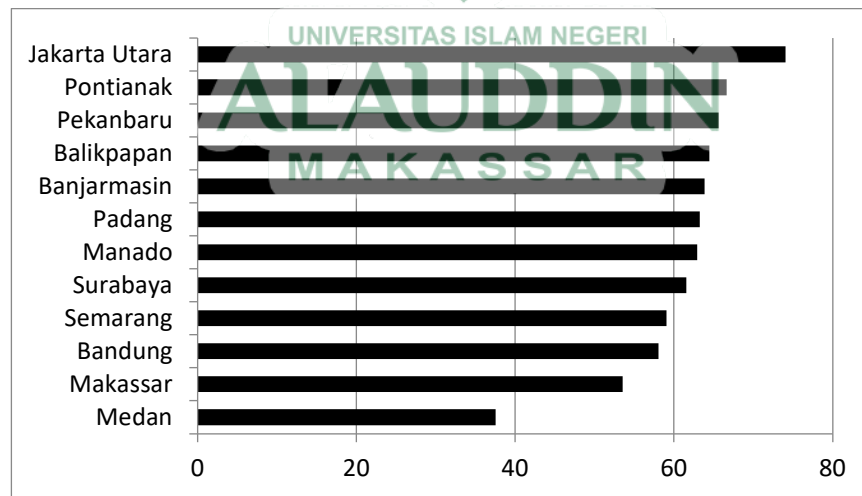

Sumber: *Transparency International* (2017)

⁵Wawan Suyatmiko dan Sekar Ratnaningtyas, *Indeks Persepsi Korupsi Indonesia 2017*, (Jakarta: *Transparency International Indonesia*, 2017), h. 6.

Berdasarkan perhitungan IPK 2017, dapat dilihat bahwa di antara 12 kota yang disurvei, Jakarta Utara memiliki IPK yang paling tinggi dengan nilai 73,9 poin. Hal ini bisa disimpulkan bahwa pelaku usaha di Jakarta Utara menilai komitmen pemerintah daerah dalam memberantas korupsi sangat baik. Sedangkan IPK terendah dari kota Medan dengan nilai 37,4 poin, dimana para pelaku usaha menilai masih banyak terjadi korupsi. Rerata indeks persepsi korupsi tahun 2017 ini berada pada poin 60,8. Pada rentang 0-100, rerata 60,8 menandakan berada tipis di atas rata-rata.⁶ Dengan poin 60,8, maka Indonesia berada pada posisi rata-rata, dan memasuki posisi Negara terkorup.

Dengan demikian, praktik suap menyuap, praktik pemberian perlakuan istimewa, dan pengangkatan keluarga untuk bekerja mengakibatkan birokrasi pemerintah lemah, dan pemerintah kurang dapat memberdayakan potensi-potensi yang ada. Sedangkan pemerintah terus mencoba untuk menaikkan gaji PNS dengan keadaan birokrasi pemerintah yang lemah. Pada akhirnya, muncul kritik Presiden mengenai⁷ “Birokrasi Keranjang Sampah”, kemudian muncul ungkapan Presiden, “Pemerintah sangat berupaya menaikkan gaji PNS, tetapi apakah sudah benar kinerjanya, Korupsi Kolusi Nepotisme dan disiplinnya, kalau PNS digaji puluhan juta?”

⁶Wawan Suyatmiko dan Sekar Ratnaningtyas, *Indeks Persepsi Korupsi Indonesia 2017*, (Jakarta: Transparency International Indonesia, 2017), h. 11.

⁷Sedarmayanti, *Manajemen Sumber Daya Manusia: Reformasi Birokrasi dan Manajemen Pegawai Negeri Sipil*, (Bandung: PT Refika Aditama, 2011), h. 335.

Pemerintahan yang selama ini dinilai buruk. Antara lain ditandai oleh beberapa indikator yaitu:⁸

1. Buruknya kualitas pelayanan publik (lambat, tidak ada kepastian aturan/hukum, berbelit-belit, arogan, minta dilayani atau *feodal style*, dan lain-lain).
2. Sarat dengan perilaku KKN (Korupsi, Kolusi dan Nepotisme).
3. Rendahnya kualitas disiplin dan etos kerja aparatur negara.
4. Kualitas manajemen pemerintahan yang tidak produktif, tidak efektif dan tidak efisien.
5. Kualitas pelayanan publik yang tidak akuntabel dan tidak transparan.

Sejatinya PNS adalah pelayan, pengayom, dan pelindung yang mempunyai tugas menyejahterakan rakyat. Karena itu, PNS adalah figur teladan. Tapi sebaliknya, oknum PNS ada yang memanfaatkan kedudukannya untuk kepentingan pragmatis dan mengabaikan tanggung jawab. Jadilah oknum yang berpikir hanya menumpuk harta kekayaan, menyalahgunakan fasilitas jabatan, serta menghamburkan aset kekayaan negara bagi kepentingan pragmatis. Seolah-olah hal demikian sesuatu hal yang lumrah dalam pekerjaan birokrasi.⁹ Birokrasi dicitrakan sebagai sesuatu yang bertele-tele, sering rapat, sering seminar, banyak bicara, saling menyalahkan, suka

⁸Tantoni, *Dasar-dasar Hukum Kepegawaian*, (Jakarta: Ghalia Indonesia, 2007), h. 35.

⁹Hamka Siregar, Sumpah Pegawai Negeri Sipil dalam Perspektif Hukum Islam, *Jurnal al-Adalah* Vol XII No 4, Desember 2015, h. 716.

membuat berbagai panitia, jam karet, buang waktu, tidak efisien dan korup.¹⁰ Birokrasi seperti ini memerlukan perbaikan menyangkut berbagai aspek dan elemen yang saling berkaitan antara satu dengan yang lain. Tidak terlepas pada kesejahteraan pada PNS yang harus diperhatikan yaitu pemberian gaji dan berbagai tunjangan, sehingga meningkatkan kinerja dan memotivasi dalam melaksanakan tugasnya.

Kinerja atau *performance* selalu dikaitkan dengan dua faktor yang utama yaitu faktor kesediaan atau motivasi dari pegawai yang mengakibatkan melakukan usaha dan faktor kemampuan pegawai dalam melaksanakannya. Untuk mengetahui besar kinerja, maka dilakukan pengukuran kinerja yang bertujuan untuk menentukan pemberian balas jasa (*reward*) yang layak diberikan kepada karyawan serta memberikan motivasi dalam rangka peningkatan kinerja di masa yang akan datang.¹¹

Kementerian Agama RI Kab Gowa telah mengupayakan agar kinerja PNS dapat memberikan peningkatan yang bermanfaat. Visi Kementerian Agama adalah mewujudkan masyarakat Indonesia taat beragama, rukun, cerdas, mandiri, sejahtera lahir dan batin. Dengan visi ini, Kementerian Agama memfokuskan misinya yaitu: 1) meningkatkan kualitas kehidupan beragama, 2) meningkatkan kualitas kerukunan umat beragama, 3) meningkatkan kualitas pendidikan agama dan pendidikan

¹⁰Sedarmayanti, *Manajemen Sumber Daya Manusia: Reformasi Birokrasi dan Manajemen Pegawai Negeri Sipil*, (Bandung: PT Refika Aditama, 2011), h. 319.

¹¹Abdul Hafid, *Manajemen Pelayanan Haji*, (Makassar: Pusaka Al-Maida, 2016), h. 135.

keagamaan, 4) meningkatkan kualitas penyelenggaraan ibadah haji, 5) mewujudkan tata kelola pemerintahan yang bersih dan berwibawa.¹²

Kementerian agama atau dikenal sebagai Kementerian dalam pemerintah Indonesia yang membidangi urusan agama. Dalam urusannya dengan masyarakat Indonesia, Kementerian agama mempunyai kewajiban untuk mengatur kehidupan bermasyarakat antar agama di Indonesia dari multikulturalisme yang berbeda-beda. Sejauh ini Kementerian agama telah melakukan fungsinya sebagaimana mestinya yakni memberikan fasilitas dan pelayanan yang memadai bagi masyarakat. Terlebih di Indonesia yang mempunyai penduduk muslim terbesar.

Persiapan menuju penerapan tunjangan kinerja Kementerian Agama sudah dilakukan sejak tahun 2013 dan terwujud setelah dikeluarkannya Peraturan Presiden No.108 Tahun 2014 tentang Tunjangan Kinerja Pegawai di Lingkungan Kementerian Agama pada 18 September 2014. Menurut Menteri Agama Lukman Hakim Saifuddin, penerapan tunjangan kinerja harus berdampak secara nyata pada terciptanya iklim kerja yang profesional, produktif, penuh integritas, peka dan peduli akan perbaikan pelayanan. Pemberian tunjangan kinerja akan berimplikasi positif terhadap perbaikan kesejahteraan pegawai menurut standar yang layak sebagai aparatur negara sehingga diharapkan akan meningkatkan prestasi kerja mereka.¹³

¹²Abdul Hafid, Manajemen Pelayanan Haji pada Kantor Kementerian Agama Kab Gowa, *Disertasi*. Program Studi Ilmu Administrasi Publik Pascasarjana Universitas Negeri Makassar. 2016, h. 165.

¹³Kementerian Agama RI, Menyongsong Remunerasi Kementerian Agama: Prioritas Kementerian Agama”, *Majalah Ikhlas Beramal*, Oktober 2014, h. 51.

Menurut Dahlstrom yang melakukan penelitian penerapan sistem insentif/ tunjangan pada empat negara yaitu: Swedia, Spanyol, Korea, dan Jepang, yang menjelaskan bahwa sistem tersebut sangat dibutuhkan untuk mendorong semangat dan motivasi pegawai dalam menjalankan tugas serta meningkatkan produktivitas kerja. Melalui sistem insentif/ tunjangan yang adil dan menantang, pegawai didorong untuk mencapai prestasi kerja tertentu agar mendapatkan tunjangan tersebut.¹⁴

Kinerja PNS ditunjukkan dengan prestasi kerja, sedangkan prestasi kerja sendiri merupakan hasil kerja yang dicapai oleh setiap PNS pada satuan organisasi sesuai dengan sasaran kerja pegawai dan perilaku kerja pegawai, sebagaimana tercantum dalam Peraturan Pemerintah No. 46 Tahun 2011 tentang Penilaian Prestasi Kerja Pegawai Negeri Sipil.¹⁵ Kinerja yang dicapai oleh seorang pegawai harus sesuai dengan tanggung jawab masing-masing dan tidak bersangkutan secara ilegal atau melanggar hukum dan serta sesuai dengan moral.

Dilansir pada fajar online pada tanggal 2 desember 2017, Sekjen Kementerian Agama RI, Prof Dr Nur Syam MA, menyampaikan bahwa Korps ASN harus jadi pusat inovasi pelayanan publik. Pernyataan tegas tersebut disampaikan pada kegiatan pembinaan pegawai dan Rapat Pimpinan di Jajaran Kementerian Agama Provinsi Sulsel. Di akhir pemaparannya, Sekretariat Jenderal Kementerian Agama RI juga

¹⁴Jusdin Puluhulawa, Penerapan Sistem Insentif Tunjangan Kinerja Daerah (TKD) untuk Meningkatkan Kinerja Pegawai di Provinsi Gorontalo, *Jurnal Aplikasi Manajemen (JAM)* Vol 9 No 4 Juli 2011, h. 1292.

¹⁵Hanif, Sistem Kompensasi PNS Berbasis Kinerja, *Jurnal Ekonomi dan Bisnis Islam (Journal of Islamic Economics and Business)* Volume 1 No 1 Mei 2016 ISSN: 2527-5143, h. 98.

secara tegas meminta kepada seluruh pegawai Kementerian Agama yang selama ini masih sedikit nakal baik terang-terangan maupun sembunyi melanggar Nilai Dasar Aparatur Sipil Negara menurut UU Nomor 5 Tahun 2014 wajib dipatuhi diantaranya memegang teguh ideologi pancasila, setia dan mempertahankan UUD 1945 dan pemerintah yang sah. Kepada pegawai yang demikian disarankan untuk melaksanakan tobat, karena bila tidak diindahkan maka sanksi tegas akan diterapkan.¹⁶

Arahan yang diberikan oleh Sekjen Kementerian Agama RI di Kementerian Agama Provinsi Sulsel menunjukkan bahwa kinerja pegawai masih diperlukan peningkatan baik untuk pusat maupun daerah terutama pada Kementerian Agama Kab gowa agar terbentuk pegawai negeri sipil yang profesional, memiliki nilai dasar, etika profesi, bebas dari politik dan serta bersih dari praktik korupsi, kolusi dan nepotisme.

Kualitas pelayanan publik pun menimbulkan krisis kepercayaan di masyarakat terhadap birokrasi publik. Krisis kepercayaan ditunjukkan dengan munculnya berbagai bentuk protes dan demonstrasi kepada birokrasi baik di tingkat pusat maupun di daerah.¹⁷ Pegawai mendapatkan tunjangan kinerja dengan berdasarkan

¹⁶Mawardy Siradj, Sekjen Kemenag RI: Korps ASN Harus Jadi Pusat Inovasi Pelayanan Publik, <https://fajaronline.co.id/read/35332/sekjen-kemenag-ri-korps-asn-harus-jadi-pusat-inovasi-pelayanan-publik> diakses pada tanggal 2/10/2018 pukul 22.14, tahun 2017.

¹⁷Ria Yuli Angliawati, Peran Remunerasi Terhadap Kualitas Pelayanan Publik: Theoretical Review, *Jurnal Ecodemica* Vol IV No 2 ISSN 2355-0295 e-ISSN 2528-2255, September 2016, h. 204.

pada 3 komponen¹⁸ yaitu *pertama*, target kinerja yang dihitung menurut kategori dari nilai capaian Standar Kinerja Pegawai (SKP). *Kedua*, kehadiran menurut hari dan jam kerja, serta cuti yang dilaksanakan oleh pegawai. Dan *ketiga*, ketaatan pada kode etik dan disiplin PNS. Tunjangan Kinerja yang didapatkan bisa berjumlah hingga puluhan juta namun birokrasi terutama Kementerian Agama RI dalam melaksanakan tugasnya tidak sepenuhnya terlaksanakan dengan baik dan memiliki kinerja yang tidak profesional, sehingga menimbulkan ketidakseimbangan dalam sistem penerimaan tunjangan kinerja.

Kehidupan umat Islam di dunia menjadi pertanggungjawaban kelak di akhirat nanti, Islam yang secara bersamaan dapat menjadi sebuah ilmu atau teori dalam bertanggung jawab dan dapat juga diinterpretasikan ke dalam aktivitas pekerjaan-pekerjaan yang menyangkut keuangan, pemenuhan kebutuhan dan sumber daya. Hal ini menjadi subjek dalam ekonomi Islam yang ditarik dalam ajaran Islam. Menurut M Umer Chapra bahwa Ekonomi Islam adalah¹⁹ “suatu cabang ilmu pengetahuan yang membantu mewujudkan kesejahteraan manusia melalui alokasi dan distribusi sumber-sumber daya langka sesuai dengan *maqasid al-syarah* atau tujuan ditetapkannya *syarah* tanpa mengekang kebebasan individu secara berlebihan, menimbulkan

¹⁸Nayla Alawiya, Aryuni Yuliantiningsih dkk, Kebijakan Remunerasi Pegawai Negeri Sipil (Analisis Materi Muatan Penentuan Nilai dan Kelas Jabatan dalam Pemberian Remunerasi), *Jurnal Dinamika Hukum* Vol 13 No 2 Mei 2003, h. 213.

¹⁹Amiruddin Kadir, *Ekonomi dan Keuangan Syariah*, (Makassar: Alauddin University Press, 2011), h. 7.

ketidakseimbangan makro ekonomi dan ekologi, atau melemahkan keluarga dan solidaritas sosial dan jalinan moral dari masyarakat.

Peradaban menempatkan manusia sebagai salah satu sumber daya yang bersifat dinamis dan memiliki kemampuan untuk terus berkembang perlu mendapat perhatian. Oleh karena setiap orang memiliki profesi yang beragam, misalnya sebagai manajer, akuntan, dokter, guru dan sebagainya. Jika seseorang telah bekerja dalam suatu perusahaan dan/atau instansi perusahaan tentunya akan memperoleh yang disebut kompensasi dan tunjangan secara adil.²⁰

Keadilan perlu ditumbuh kembangkan di sektor pemerintahan, sektor kegiatan ekonomi, pengadilan dan lain sebagainya yang berkaitan dengan aspek kehidupan masyarakat. Adil adalah mampu melaksanakan kebajikan dan meninggalkan atau mencegah kemungkar. Al-Qur'an menegaskan hal tersebut dengan jelas, ma'ruf yang dimaksud adalah segala perbuatan yang mendekatkan kepada Allah, sedangkan mungkar ialah segala perbuatan yang menjauhkan dari pada-Nya.²¹

Keadilan dalam pemeritahan, saat ini banyak disorot dan menjadi fokus pembicaraan di mata masyarakat. Kasus-kasus antara masyarakat dan pemerintah yang mencuat terutama berkaitan dengan masalah birokrasi, aparatur dan pelayanan umum. Keadilan pemerintah terlihat ketika terdapat inisiatif dan mampu berusaha keras menegakkan keadilan sosial bagi rakyatnya, dan bagi rakyat harus mampu

²⁰Muhammad Tahmid Nur, Kompensasi Kerja dalam Islam, Jurnal Muamalah Vol V No 2, Desember 2015, h. 121.

²¹Mardan, *Wawasan Al-Qur'an tentang Keadilan (Suatu Analisi Al-Tafsir Al-Mawudū'i)*, Makassar: Alauddin University Press, 2013, h. 62.

berpartisipasi bersama-sama dengan pemerintah. Keadilan sosial-ekonomi adalah dibangunnya ekonomi di atas dasar kekeluargaan. Kekeluargaan adalah dalam arti rasa senasib sepenanggungan, saling memberi peluang untuk maju dan untuk memperoleh rezeki.²²

Islam menganjurkan umatnya untuk peduli terhadap sesama, kepedulian antar sesama dapat ditunjukkan dalam perusahaan dan/atau birokrasi dengan mengajarkan prinsip keadilan dan moralitas (akhlak) kepada sesama pegawai dalam pemberian imbalan atas jasa dalam Islam. Allah swt berfirman dalam QS Al-Mâidah/5:8 sebagai berikut:

يَا أَيُّهَا الَّذِينَ آمَنُوا كُونُوا قَوَّامِينَ لِلَّهِ شُهَدَاءَ بِالْقِسْطِ وَلَا يَجْرِمَنَّكُمْ
شِدَانُ قَوْمٍ عَلَىٰ إِلَّا تَعْدِلُوا ۗ اْعْدِلُوا هُوَ أَقْرَبُ لِلتَّقْوَىٰ ۗ وَاتَّقُوا اللَّهَ ۚ إِنَّ اللَّهَ
خَبِيرٌ بِمَا تَعْمَلُونَ

Terjemahnya:

Hai orang-orang yang beriman, hendaklah kamu jadi orang-orang yang selalu menegakkan (kebenaran) karena Allah, menjadi saksi dengan adil. Dan janganlah sekali-kali kebencianmu terhadap sesuatu kaum, mendorong kamu untuk berlaku tidak adil. Berlaku adillah, karena adil itu lebih dekat kepada takwa. Dan bertakwalah kepada Allah, sesungguhnya Allah Maha Mengetahui apa yang kamu kerjakan.²³

Pemberian tunjangan atas kinerja pegawai yang telah kerjakan haruslah didesain dalam bentuk keadilan, sehingga dapat mempertimbangkan baik kontribusi pegawai maupun dengan kebutuhan pegawai. Nilai keadilan tidak mengandung unsur

²²Mardan, *Wawasan Al-Qur'an tentang Keadilan (Suatu Analisi Al-Tafsir Al-Mawudū'i)*, h. 63.

²³Kementerian Agama RI, *Mushaf Al-Qur'an Terjemah*, (Jakarta: al-Huda, 2002), h. 109.

kezhaliman, eksploitasi tenaga kerja maupun unsur penipuan, namun harus mengandung keadilan. Adil dalam memberikan tunjangan, bermanfaat dalam mencukupi kebutuhan sandang, pangan dan papan bagi pegawai dan memiliki nilai. Tunjangan kinerja ini diberikan sesuai dengan pekerjaan yang telah dikerjakannya sesuai dengan perjanjian kerja pada awal kontrak. Sesuai dengan QS Al-Jāsiyah/45:22 yaitu

وَخَلَقَ اللَّهُ السَّمَاوَاتِ وَالْأَرْضَ بِالْحَقِّ وَلِيُجْزِيَ كُلَّ نَفْسٍ بِمَا كَسَبَتْ وَهُمْ لَا يُظْلَمُونَ

Terjemahnya:

“Dan Allah Menciptakan langit dan bumi dengan tujuan yang benar dan agar diberi balasan tiap-tiap diri terhadap apa yang telah dikerjakannya, dan mereka tidak akan dirugikan”²⁴

Berlaku adil sangat terkait dengan hak yang dimiliki seseorang wajib diperlakukan secara adil. Hak dan kewajiban terkait pula dengan amanah, sementara amanah wajib disampaikan kepada yang berhak menerimanya. Karena itu hukum yang berdasarkan amanah harus diterapkan secara adil, tanpa diikuti dengan rasa kebencian dan sifat negatif lainnya.²⁵

Oleh karena itu, tunjangan kinerja harus diberikan untuk setiap pegawai sesuai dengan hasil kerjanya dan tidak seorang pun diperlakukan dengan tidak adil. Bekerja semata-mata dengan tujuan untuk beribadah, mendekatkan diri kepada Allah dengan menerapkan etos kerja islam dengan sungguh-sungguh.

²⁴Kementerian Agama RI, *Mushaf Al-Qur'an Terjemah*, (Jakarta: al-Huda, 2002), h. 501.

²⁵Armansyah Waliam, Upah Berkeadilan Ditinjau Dari Perspektif Islam, *Jurnal Bisnis dan Manajemen Islam*, Vol 5 No 2, Desember 2017, h. 270.

Berdasarkan latar belakang masalah di atas, peneliti tertarik untuk mengkaji dan menganalisis keadilan perspektif Islam dalam tunjangan kinerja pada Kementerian Agama RI Kab Gowa, maka diperlukan sebuah penelitian yang lebih mendalam untuk dapat memberikan rincian yang lebih kompleks tentang sistem tunjangan kinerja yang berlaku di lingkungan pegawai negeri sipil.

B. Fokus Penelitian dan Deskripsi Fokus

1. Fokus Penelitian

Judul tesis ini adalah Tunjangan Kinerja dalam Perspektif *Al-'Adl* di Kementerian Agama RI Kab Gowa. Dalam penelitian ini perlu membatasi fokus penelitian dan deskripsi fokus untuk menjaga agar penelitian tetap terarah, dan untuk menyamakan persepsi terhadap istilah yang digunakan dalam judul tesis ini, sehingga para pembaca tidak keliru dalam memahaminya. Adapun fokus penelitian adalah sebagai berikut:

- a. Proses penerimaan tunjangan kinerja di Kementerian Agama RI Kab Gowa
- b. *Al-'Adl* dengan adanya keseimbangan dalam penerimaan tunjangan kinerja di Kementerian Agama RI Kab Gowa
- c. *Al-'Adl* dengan adanya persamaan dalam penerimaan tunjangan kinerja di Kementerian Agama RI Kab Gowa

- d. *Al-'Adl* dengan adanya perhatian terhadap hak-hak individu dan memberikan hak itu kepada pemiliknya dalam penerimaan tunjangan kinerja di Kementerian Agama RI Kab Gowa

2. Deskripsi Fokus

Deskripsi fokus yang dimaksud dalam penelitian ini sebagai upaya untuk memudahkan pemahaman, menjabarkan fokus penelitian dan menghindari terjadinya penafsiran ganda terhadap pembaca, adapun deskripsi fokus dalam penelitian ini sebagai berikut:

- a. Proses penerimaan tunjangan kinerja kepada pegawai negeri sipil di Kementerian Agama RI Kab Gowa berupa tata cara pembayaran tunjangan kinerja pegawai dan pemberian, pengurangan dan penambahan tunjangan kinerja di Kementerian Agama.
- b. Tahap selanjutnya yaitu implementasi *Al-'Adl* dengan adanya keseimbangan dalam penerimaan tunjangan kinerja di Kementerian Agama RI Kab Gowa, yang merupakan kesesuaian besaran tunjangan kinerja dengan kinerja pegawai di Kementerian Agama RI Kab Gowa.
- c. Kemudian, implementasi *Al-'Adl* dengan adanya persamaan dalam penerimaan tunjangan kinerja di Kementerian Agama RI Kab Gowa, berupa persamaan pemberian kesempatan pengembangan kompetensi yaitu diklat, dan persamaan pemberian sarana dan prasarana dalam meningkatkan kinerja pegawai.

- e. Tahap terakhir, yaitu implementasi *Al-'Adl* dengan adanya perhatian terhadap hak-hak individu dan memberikan hak itu kepada pemiliknya dalam penerimaan tunjangan kinerja di Kementerian Agama RI Kab Gowa, yang dapat dianalisis dalam penerimaan tunjangan kinerja sesuai pada waktu, beban kerja, dan kewajiban pegawai.

C. Rumusan Masalah

Untuk membatasi lengkap kajian tesis ini, perlu dirumuskan sub-sub masalahnya yaitu sebagai berikut:

1. Bagaimana proses penerimaan tunjangan kinerja kinerja di Kementerian Agama RI Kab Gowa?
2. Bagaimana nilai *Al-'Adl* dengan adanya keseimbangan dalam penerimaan tunjangan kinerja di Kementerian Agama RI Kab Gowa?
3. Bagaimana nilai *Al-'Adl* dengan adanya persamaan dalam penerimaan tunjangan kinerja di Kementerian Agama RI Kab Gowa?
4. Bagaimana nilai *Al-'Adl* dengan adanya perhatian terhadap hak-hak individu dan memberikan hak itu kepada pemiliknya dalam penerimaan tunjangan kinerja di Kementerian Agama RI Kab Gowa?

D. Kajian Pustaka

Pada dasarnya penelitian tentang tunjangan kinerja telah dilakukan oleh beberapa peneliti dengan metode dan objek kajian penelitian yang berbeda-beda, sesuai dengan ilmu dan minat masing-masing peneliti. Untuk mendukung penelaahan

yang lebih mendetail, penulis berusaha melakukan kajian terhadap beberapa pustaka atau karya ilmiah yang relevan dengan topik penulisan penelitian ini. Sebagai bahan perbandingan maupun rujukan dalam penulisan karya ilmiah ini, yaitu sebagai berikut:

Penelitian yang dilakukan oleh Jusdin Puluhulawa,²⁶ menyimpulkan bahwa penerapan TKD untuk meningkatkan kinerja pegawai di Provinsi Gorontalo, menganut prinsip pemberian *reward* (penghargaan) bagi pegawai yang menunjukkan kinerja yang baik. Sementara pegawai mengalami kinerja yang buruk akan mendapatkan *punishment* (hukuman). Pemerintah Provinsi Gorontalo mengagenda beberapa strategi pengembangan yang dilakukan dalam bingkai meningkatkan kinerja pegawai dan organisasi sebagai berikut: 1) Pembinaan sumber daya aparatur, 2) Melalui pendidikan formal, 3) Pengetahuan dan keterampilan teknis (non formal) terdiri dari diklat khusus/ teknologi dan diklat struktural.

Penelitian ini menggunakan metode kualitatif, dengan menjelaskan penerapan tunjangan kinerja daerah di Provinsi Gorontalo berdasarkan pada proses penganggaran TKD, dan berdasarkan pada penilaian kinerja pegawai. Dengan proses tersebut akan menggambarkan pegawai yang mendapatkan *reward* dan *punishment*, hingga pegawai yang patut untuk mendapatkan diklat sebagai upaya untuk meningkatkan kinerja pegawai.

²⁶Jusdin Puluhulawa, Penerapan Sistem Insentif Tunjangan Kinerja Daerah (TKD) untuk Meningkatkan Kinerja Pegawai di Provinsi Gorontalo, *Jurnal Aplikasi Manajemen (JAM)* Vol 9 No 4 Juli 2011, h. 1302.

Ludi Wishnu Wardana dan Yuli Agustina,²⁷ menyimpulkan dari hasil penelitian bahwa penerapan dan realisasi pemberian tunjangan kinerja kepada pegawai di Lingkungan Pemerintah Kota Mojokerto secara keseluruhan perlu dilakukan atau direalisasikan. Pemberian tunjangan kinerja yang dilakukan oleh Pemerintah Kota Mojokerto yang diharapkan perbaikan pada aspek disiplin akan tetapi adanya perbaikan juga pada aspek peningkatan kinerja. Hendaknya secara konsisten dilakukan evaluasi terhadap kinerja pegawai, penerapan sanksi yang tegas terhadap pegawai yang melakukan tindakan pelanggaran disiplin kerja.

Penelitian ini dilaksanakan dengan menggunakan metode kualitatif. Dengan mengamati secara langsung penerapan tunjangan kinerja di Lingkungan Pemerintah Kota Mojokerto berdasarkan pada kinerja pegawai dan aktivitas pegawai dalam melaksanakan tugas dan tanggung jawabnya. Penelitian ini menggambarkan pengaruh tunjangan kinerja terhadap optimalisasi kinerja pegawai dan tingkat keefektifan tunjangan kinerja yang diterapkan.

Janry Haposan Uli Panusunan Simanungkit,²⁸ menyimpulkan bahwa sistem kompensasi PNS yang berlaku di Indonesia hingga saat ini masih belum memenuhi prinsip-prinsip keadilan, baik secara internal maupun eksternal, sistem kompensasi PNS di Indonesia yang berlaku hingga saat ini masih belum layak bagi PNS dan

²⁷Ludi Wishnu Wardana dan Yuli Agustina, Tunjangan Kinerja Pegawai di Lingkungan Pemerintahan Kota Mojokerto, *Jurnal PETA* Vol 3 No 1, Januari 2018, h. 80-82.

²⁸Janry Haposan Uli Panusunan Simanungkit, Sistem Kompensasi Pegawai Negeri Sipil Di Indonesia, *Disertasi*, Fakultas Ilmu Sosial dan Ilmu Politik Program Pascasarjana Departemen Ilmu Administrasi Depok, 2012, h . 451.

keluarganya karena dalam realitanya kompensasi yang diterima belum mampu digunakan untuk memenuhi kebutuhan hidup yang layak, sistem kompensasi PNS yang berlaku di Indonesia hingga saat ini belum mampu memacu PNS dalam berproduktivitas. Hasil penelitian ini menunjukkan bahwa sistem kompensasi yang berlaku harus di revisi secara radikal agar memperoleh keadilan. Karena dengan adanya kompensasi (remunerasi) akan memacu kreativitas dan motivasi para pegawai dalam melaksanakan pekerjaannya dengan baik.

Armansyah Waliam,²⁹ menyimpulkan bahwa upah adalah *compensation* yang diterima seorang pekerja atas manfaat pekerjaan yang telah dikerjakan dengan baik dan benar, dalam bentuk imbalan materi dan dalam bentuk imbalan pahala yang didasarkan prinsip *al-'adl* dan *akhlak* serta memperhatikan *humanity aspect*. Penetapannya melalui mekanisme musyawarah, pasar dan ditentukan oleh negara, diberikan dalam bentuk sesuatu yang bernilai harga (*mal*), baik berupa materi maupun jasa, bahkan dalam bentuk pakaian dan makanan selama berlaku berdasarkan kebiasaan masyarakat, serta harus dibayarkan sesegera mungkin dan tidak ditunda-tunda. Karena didasarkan prinsip keadilan dan *akhlak* maka batasannya adalah upah riil yang berada diantara upah minimum dan maksimum dan tetap memperhatikan kebutuhan pekerja serta kemampuan perusahaan. Penelitian ini tertuju pada konsep syariah dengan menggunakan prinsip *al-'adl* dalam penetapan gaji atau upah para pegawai. Hasil penelitian ini menunjukkan bahwa dengan prinsip *al-'adl* mampu

²⁹Armansyah Waliam, Upah Berkeadilan Ditinjau Dari Perspektif Islam, *Jurnal Bisnis dan Manajemen Islam* Vol 5 No 2, Desember 2017, h. 258.

memberikan keseimbangan dan kelayakan dalam memberikan gaji sehingga produktivitas seseorang dalam meningkat.

Muhammad Nabil Khasbulloh,³⁰ menyimpulkan bahwa implementasi kompensasi dan *benefit* dalam perspektif manajemen SDI syari'ah harus memperhatikan aspek nilai manfaat kerja sebagai dasar penentuan gaji serta aspek nilai keadilan Islam dalam penentuan besaran gaji. Untuk dapat mengimplementasikan aspek-aspek syari'ah tersebut, manajemen penggajian dilakukan dengan menggunakan "*job grading*". Sehingga upah yang dibayarkan kepada masing-masing pegawai bisa berbeda berdasarkan jenis pekerjaan dan tanggung jawab yang dipikulnya. Selain itu, pada implementasi perusahaan juga memberikan *benefit* kepada pegawainya. Dengan adanya pemberian kompensasi dan *benefit* yang adil dan layak, maka setiap karyawan akan merasa dihargai dan dibutuhkan. Penelitian ini menggunakan konsepsi dan strategi syariah berupa keadilan. Keadilan ini menuju pada *job grading* berdasarkan analisis pekerjaan dan evaluasi pekerjaan dalam menetapkan kompensasi pegawai.

E. Tujuan dan Kegunaan Penelitian

Setelah memaparkan rumusan masalah tersebut, maka yang menjadi tujuan pada penelitian ini adalah sebagai berikut:

³⁰Muhammad Nabil Khasbulloh, Implementasi Kompensasi dan Benefit: Tinjauan Manajemen SDI Berbasis Syari'ah, *Al-Uqud: Journal of Islamic Economics* Volume 2 Nomor 1, Januari 2018, E-ISSN 2548-3544, h. 16.

1. Untuk mendeskripsikan proses penerimaan tunjangan kinerja di Kementerian Agama RI Kab Gowa.
2. Untuk mendeskripsikan nilai *Al-'Adl* dengan adanya keseimbangan dalam penerimaan tunjangan kinerja di Kementerian Agama RI Kab Gowa.
3. Untuk mendeskripsikan nilai *Al-'Adl* dengan adanya persamaan dalam penerimaan tunjangan kinerja di Kementerian Agama RI Kab Gowa.
4. Untuk mendeskripsikan nilai *Al-'Adl* dengan adanya perhatian terhadap hak-hak individu dan memberikan hak itu kepada pemiliknya dalam penerimaan tunjangan kinerja di Kementerian Agama RI Kab Gowa.

Kegunaan penelitian adalah:

1. Kegunaan Teori
 - a. Menjadi bahan referensi bagi pengembangan ilmu pengetahuan terutama pada disiplin ekonomi Islam.
 - b. Menjadi salah satu sumber rujukan dalam diskusi, pengkajian penelitian, seminar dan lain hal sebagainya mengenai tunjangan kinerja dalam perspektif *Al-'Adl* dan untuk pengembangan ilmu ekonomi Islam di masa depan.
 - c. Untuk pengembangan teori tunjangan kinerja dalam hubungannya dengan akad transaksi ekonomi Islam serta pelaksanaan nilai-nilai Islam dalam bekerja hingga menciptakan sebuah kinerja yang optimal, jujur dan berkompeten.

2. Kegunaan praktis, sebagai bahan evaluasi, pertimbangan dan masukan berdasarkan pandangan ekonomi Islam bagi Kementerian Agama RI dalam melaksanakan peraturan tunjangan kinerja berdasarkan pada Undang-Undang Republik Indonesia No 43 Tahun 1999, Pasal 7 ayat 1 yang menegaskan bahwa setiap pegawai negeri berhak memperoleh gaji yang adil dan layak sesuai dengan beban kerja dan tanggung jawabnya, dan pasal 7 ayat 2 yang menyatakan bahwa gaji yang diterima harus mampu memacu produktivitas dan menjamin kesejahteraan.



BAB II

TINJAUAN TEORETIS

A. Konsep Tunjangan Kinerja

Tunjangan kinerja merupakan tambahan pendapatan bagi pegawai berbasis pada kinerja pegawai. Tujuan diterapkan tunjangan kinerja adalah untuk meningkatkan motivasi, kepuasan dan kinerja karyawan tersebut. Di lingkungan instansi pemerintah, tunjangan kinerja diterapkan untuk meningkatkan kepuasan dan kinerja para karyawan sehingga organisasi publik tersebut dapat memberikan pelayanan publik secara lebih baik.³¹

Menurut Sujatmoko, tunjangan kinerja atau insentif merupakan sarana motivasi, dapat berupa perangsang atau pendorong yang diberikan dengan sengaja kepada para pekerja agar dalam diri mereka timbul semangat yang lebih besar untuk berprestasi bagi organisasi.³² Tunjangan kinerja merupakan bagian salah satu dari bentuk kompensasi yang diterima pekerja atas kinerja yang telah diberikan kepada organisasi.

³¹Heru Kurnianto Tjahjono dan Riniarti, Evaluasi Keadilan Praktik Tunjangan Kinerja pada Kepuasan dan Kinerja Karyawan di Kantor BPS DIY, *Jurnal Siasat Bisnis* Vol 19 No 2, Juli 2015, h. 124.

³²Kemas Muhammad Syawaluddin Arifin, Analisis Pengaruh Tunjangan Kinerja dan Kepuasan Kerja terhadap Kinerja Anggota Polri di Polres Sintang Kabupaten Sintang Provinsi Kalimantan Barat, *Tugas Akhir Program Magister (TAPM)* Program Pascasarjana Universitas Terbuka Jakarta, 2013, h. 9.

Kompensasi sering disebut dengan penghargaan dan dapat didefinisikan sebagai setiap bentuk penghargaan yang diberikan kepada pegawai sebagai balas jasa atau kontribusi yang diberikan kepada perusahaan.³³ Adapun pendapat Dessler mengenai kompensasi adalah

Compensation in a form of payment or wage given to employee as the employment of that employee³⁴

Kemudian Flippo mengatakan,

This function (compensation) is defines as the adequate and equitable remuneration of personnel for their contributions to organization objectives. Employee compensation can be used for two basic purposes: (1) to attract and retain qualified personnel in the organization, and (2) to motivate these personnel to higher levels of performance.³⁵

Sedangkan tunjangan kinerja yang dimaksud dalam instansi pemerintahan yaitu merupakan fungsi dari keberhasilan pelaksanaan reformasi birokrasi dan diharapkan dananya bersumber dari efisiensi/ optimalisasi pagu anggaran belanja Kementerian/ Lembaga dan Pemerintah Daerah dan/atau peningkatan penerimaan yang dihasilkan. Tunjangan kinerja diberikan secara bertahap sesuai kemajuan keberhasilan/ capaian pelaksanaan reformasi birokrasi. Tunjangan kinerja pegawai diberikan berdasarkan

³³Nuraini Firmandari, Pengaruh Kompensasi terhadap Kinerja Karyawan dengan Motivasi Kerja sebagai Variabel Moderasi (Studi pada Bank Syariah Mandiri Kantor Cabang Yogyakarta), *Jurnal Ekonomi dan Bisnis Islam Vol IX No 1*, Desember 2014, h. 27.

³⁴Normariati Silaban dan Tantri Yanuar Rahmat Syah, *The Influence of Compensation and Organizational Commitment on Employees' Turnover Intention*, *IOSR Journal of Business and Management (IOSR-JBM)* e-ISSN 2278-487X p-ISSN 2319-7668 Volume 20 Issue 3 Ver 1, March 2018, h. 2.

³⁵Ria Yuli Angliawati, Peran Remunerasi terhadap Kualitas Pelayanan Publik: Theoretical Review, *Jurnal Ecodemica Vol IV No 2* ISSN 2355-0295 e-ISSN 2528-2255, September 2016, h. 206.

kinerja yang telah dicapai oleh seseorang individu pegawai. Kinerja individu pegawai harus sejalan dengan kinerja yang hendak dicapai oleh instansi. Oleh karena itu, tunjangan kinerja individu pegawai dapat meningkat atau menurun sejalan dengan peningkatan atau penurunan kinerja yang diukur berdasarkan indikator kinerja utama instansi.³⁶

Tunjangan kinerja dalam pelaksanaan reformasi birokrasi menggunakan prinsip-prinsip:³⁷

1. Efisiensi/ optimalisasi pagu anggaran belanja Kementerian/ Lembaga dan Pemerintah Daerah
2. *Equal pay for equal work*, pemberian besaran tunjangan kinerja sesuai dengan harga jabatan dan pencapaian kinerja

Dengan demikian, tunjangan kinerja merupakan imbalan yang diberikan kepada pegawai sebagai alat untuk mempertahankan kualitas pegawai dan serta mendorong peningkatan kinerja pegawai yang disesuaikan oleh keuangan organisasi dan berdasarkan pada pencapaian kinerja seorang pegawai.

Tunjangan kinerja adalah bahwa besarnya imbalan yang diterima dipengaruhi atau menggambarkan kinerja seseorang (*pay needs to reflect performance*). Konsep *pay for performance* dalam dunia bisnis dan manajemen adalah sebuah pengulangan

³⁶Republik Indonesia, *Peraturan Menteri Pendayagunaan Aparatur Negera dan Reformasi Birokrasi Nomor 63 Tahun 2011 tentang Pedoman Penataan Sistem Tunjangan Kinerja Pegawai Negeri*. Lampiran Bab II No 1 Bagian a, h. 4.

³⁷Republik Indonesia, *Peraturan Menteri Pendayagunaan Aparatur Negera dan Reformasi Birokrasi Nomor 63 Tahun 2011 tentang Pedoman Penataan Sistem Tunjangan Kinerja Pegawai Negeri*. Lampiran Bab II No 1 Bagian a, h. 4.

atau aplikasi dari teori Victor Vroom, “*the expectancy theory*” yang berkaitan dengan motivasi. Vroom³⁸ menyatakan bahwa individu memiliki serangkaian tujuan yang berbeda dan seseorang akan termotivasi apabila terdapat 4 hal berikut:

- a) Bahwa ada korelasi antara usaha dengan kinerja
- b) Bahwa kinerja yang baik akan menghasilkan hadiah/imbalan yang diharapkan.
- c) Imbalan tersebut akan memuaskan kebutuhan-kebutuhan penting.
- d) Keinginan untuk memuaskan kebutuhan cukup kuat untuk membuat segala usaha menjadi berarti.

Performance related pay adalah sebuah sistem imbalan finansial bagi karyawan dimana sebagian atau semua kompensasi berkaitan dengan bagaimana kinerja dinilai berdasarkan kriteria yang telah ditentukan. PRP dapat digunakan dalam konteks bisnis untuk mengetahui bagaimana kinerja individu, tim atau seluruh perusahaan dalam sebuah rentang waktu. *Performance-related pay* lebih dikenal dengan sebutan *performance based pay* (PBP). PBP is a compensation scheme that links employee performance with pay. It can be defined as a system of remuneration in which an individual's increase in salary is solely or mainly dependent on his/her appraisal or merit rating.³⁹

Merit atau meritokrasi kerap dianggap sebagai suatu bentuk sistem masyarakat yang sangat adil dengan memberikan tempat kepada mereka yang

³⁸Retri Citrarestu Dimasanti, Kesejahteraan dan Tunjangan Kinerja Aparatur Studi Banding Indonesia dan Singapura, *Jurnal Jejaring Administrasi Publik* Th VI, Nomor 1 Januari-Juni 2014, h. 442.

³⁹Retri Citrarestu Dimasanti, Kesejahteraan dan Tunjangan Kinerja Aparatur Studi Banding Indonesia dan Singapura, h. 443.

berprestasi untuk duduk sebagai pemimpin. Dalam pengertian khusus meritokrasi kerap dipakai untuk menentang birokrasi yang sarat dengan KKN terutama pada aspek nepotisme. Meritokrasi berkaitan dengan *merit system* dalam konteks manajemen/pengembangan sumber daya manusia. Istilah sistem merit selama ini diartikan secara beragam oleh berbagai pihak. Bagi organisasi pemerintah, sistem merit diartikan sebagai kebijakan dan sistem dimana kenaikan gaji atau reward sepenuhnya didasarkan pada tingkat prestasi kerja (kinerja) pegawai. Dalam sistem merit, personil yang berprestasi akan naik karir/jabatannya dan sebaliknya yang tidak berprestasi akan turun karir/ jabatan. Pengelolaan SDM yang didasarkan pada prestasi (merit) perlu melakukan perumusan kebijakan yang meliputi pengukuran/penilaian prestasi, kejelasan/kepastian arah jenjang karir, promosi, rotasi atau demosi dan sistem pelatihan (peningkatan pengetahuan dan keterampilan serta sikap kerja).⁴⁰

Pengelolaan SDM akan memberikan arah positif pada penerimaan tunjangan kinerja sehingga akan memberikan keadilan dan kelayakan bagi pegawai negeri sipil. Penerimaan tunjangan kinerja yang dengan pengelolaan SDM yang memberikan peningkatan kinerja yang stabil akan memberikan keseimbangan yang signifikan. Perilaku KKN akan terhindar dari aparatur birokrasi untuk mewujudkan *good governance*.

⁴⁰Retri Citraestu Dimasanti, Kesejahteraan dan Tunjangan Kinerja Aparatur Studi Banding Indonesia dan Singapura, *Jurnal Jejaring Administrasi Publik* Th VI, Nomor 1 Januari-Juni 2014, h. 444.

B. Mekanisme Penetapan Tunjangan Kinerja

Kebijakan dan alokasi anggaran untuk reformasi birokrasi dan tunjangan kinerja bagi suatu Kementerian/Lembaga harus disetujui oleh Komite Pengarah Reformasi Birokrasi Nasional (KPRBN) dan Dewan Perwakilan Rakyat (DPR Komisi terkait) serta diajukan melalui Menteri Keuangan RI. Bila suatu Kementerian/Lembaga tidak memerlukan tambahan pagu untuk reformasi birokrasi dan tunjangan kinerja, namun memerlukan realokasi anggaran, perlu mendapatkan persetujuan DPR Komisi terkait. Bila suatu Kementerian/Lembaga memerlukan tambahan pagu untuk reformasi birokrasi dan tunjangan kinerja, pagu tersebut perlu mendapat persetujuan DPR Badan Anggaran.

Hasil penilaian pelaksanaan program dan kegiatan reformasi birokrasi Kementerian/Lembaga yang dilakukan Tim Reformasi Birokrasi Nasional (TRBN) digunakan oleh Menteri Keuangan sebagai bahan pertimbangan dalam perhitungan besaran tunjangan kinerja dan digunakan dalam proses penetapan persetujuan besaran tunjangan kinerja dalam rapat KPRBN. Selanjutnya, besaran tunjangan kinerja setelah mendapatkan persetujuan DPR ditetapkan dengan Peraturan Presiden. Penetapan tunjangan kinerja pegawai negeri di lingkungan pemerintah daerah dilakukan sesuai dengan peraturan perundang-undangan yang berlaku berdasarkan

hasil penilaian pelaksanaan program dan kegiatan reformasi birokrasi pemerintah daerah oleh TRBN dan persetujuan KPRBN.⁴¹

C. Faktor yang Memengaruhi Tunjangan Kinerja di Lingkungan Instansi Pemerintah

Besarnya tunjangan kinerja yang diberikan kepada Pegawai Negeri yang bekerja di lingkungan instansi pemerintah yang telah melaksanakan reformasi birokrasi didasarkan pada faktor-faktor berikut:⁴²

1. Tingkat capaian pelaksanaan reformasi birokrasi instansi

Pelaksanaan reformasi birokrasi pada suatu instansi pemerintah harus mengacu pada tahapan-tahapan sebagaimana yang sudah digariskan *Grand Design* Reformasi Birokrasi 2010-2025. Dalam rangka memberikan jaminan pelaksanaan reformasi birokrasi berjalan sesuai dengan yang diharapkan, dibentuk Tim Reformasi Birokrasi Nasional yang bertugas antara lain untuk memantau dan mengevaluasi kemajuan pelaksanaan reformasi birokrasi Nasional. Untuk melaksanakan tugas tersebut, dibentuklah Tim Independen dan Tim *Quality Assurance* yang berperan antara lain melakukan monitoring dan evaluasi serta memastikan bahwa pelaksanaan reformasi birokrasi sesuai dengan *Grand Design* Reformasi Birokrasi 2010-2025.

⁴¹Republik Indonesia, *Peraturan Menteri Pendayagunaan Aparatur Negera dan Reformasi Birokrasi Nomor 63 Tahun 2011 tentang Pedoman Penataan Sistem Tunjangan Kinerja Pegawai Negeri*. Lampiran Bab II No 1 Bagian b, h. 4-5.

⁴²Republik Indonesia, *Peraturan Menteri Pendayagunaan Aparatur Negera dan Reformasi Birokrasi Nomor 63 Tahun 2011 tentang Pedoman Penataan Sistem Tunjangan Kinerja Pegawai Negeri*. Lampiran Bab II No 2, h. 6-13.

Pelaksanaan monitoring dan evaluasi oleh Tim Independen dimaksudkan untuk mendapatkan informasi yang lebih obyektif tentang kemajuan pelaksanaan reformasi birokrasi dan menilai hasil pelaksanaannya.

Ruang lingkup kegiatan evaluasi kemajuan pelaksanaan reformasi birokrasi pada Kementerian/ Lembaga dan pemerintah daerah atas pelaksanaan program reformasi birokrasi di tingkat mikro meliputi: 1) Manajemen perubahan, 2) Penataan peraturan perundang-undangan, 3) Penataan dan penguatan organisasi, 4) Penataan tatalaksana, 5) Penataan sistem manajemen sumber daya manusia aparatur, 6) Penguatan pengawasan, 7) Penguatan akuntabilitas kinerja, 8) Peningkatan kualitas pelayanan publik, dan 9) Monitoring, evaluasi, dan pelaporan. Hasil evaluasi dinyatakan dalam persentasi (%) tingkat capaian pelaksanaan reformasi birokrasi instansi (TCPRBI).

2. Nilai dan kelas jabatan

Evaluasi jabatan merupakan suatu proses manajemen sumber daya manusia yang digunakan untuk menilai suatu jabatan secara sistematis dengan menggunakan kriteria-kriteria yang disebut sebagai faktor jabatan. Setiap Kementerian dan Lembaga Pemerintah Non-Kementerian dan pemerintah provinsi/ kabupaten/ kota melakukan evaluasi jabatan untuk menyusun peringkat (kelas) jabatan di lingkungannya masing-masing. Pelaksanaan evaluasi jabatan di lingkungan instansi dilaksanakan berdasarkan Peraturan Perundang-undangan (Peraturan Menteri Negara Pendayagunaan Aparatur Negara dan Reformasi Birokrasi Nomor 34 Tahun 2011

tentang Pedoman Evaluasi Jabatan). Nilai Jabatan (*job value*) dan kelas jabatan (*job class*) ditetapkan di lingkungan instansi pemerintah masing-masing.

3. Indeks harga nilai jabatan

Nilai jabatan merupakan akumulasi poin faktor evaluasi jabatan struktural maupun fungsional yang digunakan untuk menentukan kelas jabatan. Indeks Harga Nilai Jabatan (IHNJ) merupakan nilai rupiah yang diberikan untuk setiap nilai jabatan (nilai rata-rata). INHJ ditetapkan berdasarkan Upah Minimum Regional Provinsi (UMRP).

UMRP merupakan upah bulanan terendah yang terdiri dari upah pokok termasuk tunjangan tetap yang berlaku di satu provinsi. UMRP ditetapkan dengan pertimbangan: 1) Kebutuhan, 2) indeks harga konsumen (IHK), 3) kemampuan, perkembangan dan kelangsungan perusahaan, 4) upah pada umumnya yang berlaku di daerah tertentu dan antar daerah, 5) kondisi pasar kerja, dan 6) tingkat perkembangan perekonomian dan pendapatan per kapita.

4. Faktor penyeimbang

Faktor penyeimbang merupakan angka yang digunakan untuk mencari keseimbangan perbandingan tunjangan kinerja Pegawai Negeri kelas tertinggi dengan tunjangan kinerja Pegawai Negeri kelas terendah. Maksud dari ketentuan ini adalah untuk melandaskan perbedaan penghasilan antara Pegawai Negeri Sipil yang mempunyai kelas jabatan terendah dengan Pegawai Negeri Sipil yang mempunyai kelas tertinggi.

5. Indeks tunjangan kinerja daerah provinsi (*Locality-Based Comparability Payments/ Locality Pay Rate*)

Dalam rangka upaya mewujudkan penghasilan yang adil bagi Pegawai Negeri yang bekerja diberbagai daerah provinsi dengan tingkat kemahalan yang berbeda-beda, perlu ditetapkan Indeks Tunjangan Kinerja Daerah Provinsi (ITDKP). Contoh ITDKP Tahun 2011 yang dihitung berdasarkan pada Upah Minimum Regional Provinsi (UMRP) yang ditetapkan dengan peraturan perundang-undangan (Peraturan Menteri Tenaga Kerja Nomor: Per-01/MEN/1999 tentang Upah Minimum).

D. Konsep Kinerja

Kinerja adalah terjemahan dari kata *performance*, yang berasal dari kata “*to perform*” dengan beberapa “*entries*” yaitu (1) melakukan, menjalankan, melaksanakan (*to do carry out, execute*), (2) memenuhi atau melaksanakan kewajiban suatu niat atau nazar (*to discharge of fulfill, as vow*), (3) melaksanakan atau menyempurnakan tanggung jawab (*to execute or complete an understanding*), dan (4) melakukan sesuatu yang diharapkan oleh seseorang atau mesin (*to do what is excepted machine*).⁴³

Pengertian kinerja adalah hasil kerja secara kualitas, kuantitas, efisiensi dan efektif yang dicapai oleh seorang karyawan dalam melaksanakan tugasnya sesuai

⁴³Khairina Hazrati, Peran Sasaran Kinerja Pegawai (SKP) dan Sertifikasi terhadap Kinerja Pustakawan, *Jurnal Iqra'* Volume 11 No 2, Oktober 2017, h. 19.

dengan tanggung jawab yang diberikan kepadanya. Lebih lanjut, Setyanto mengemukakan bahwa kinerja adalah hasil kerja yang dapat dicapai oleh seseorang atau sekelompok orang dalam suatu organisasi, sesuai dengan wewenang dan tanggung jawab masing-masing dalam rangka upaya mencapai tujuan organisasi bersangkutan secara legal dan tidak melanggar hukum serta sesuai dengan moral dan etika.⁴⁴

Kinerja adalah kesediaan seseorang atau kelompok orang untuk melakukan sesuatu kegiatan dan menyempurnakannya sesuai dengan tanggungjawabnya dengan hasil seperti yang diharapkan. Pada hakikatnya kinerja merupakan prestasi yang dicapai oleh seseorang. Sedangkan menurut Mangkunegara,⁴⁵ kinerja pegawai adalah hasil kerja secara kualitas dan kuantitas yang dicapai oleh seorang pegawai dalam melaksanakan tugasnya sesuai dengan tanggung jawab yang diberikan kepadanya. Kinerja individu ini akan tercapai apabila didukung oleh atribut individu, upaya kerja (*effort*), dan dukungan organisasi.

Menurut Dessler kinerja adalah penilaian terhadap hasil kerja karyawan dengan jalan membandingkan hasil kerja dengan standar kerja yang diharapkan meliputi kualitas, kuantitas, waktu dan tingkat kepuasan pelayanan masyarakat. Fokus kinerja menurut pengertian Dessler tersebut adalah pada penilaian, hal ini

⁴⁴Ilham Abdul Gani, Pengembangan Sumber Daya Manusia dalam Perspektif Islam, *Jurnal Diskursus Islam* Volume 3 Nomor 2 Agustus 2015 ISSN 2338-5537, h. 253.

⁴⁵Dwi Indah Retnoningtyas, Analisis Pengaruh Remunerasi dan *Employee Engagement* terhadap Kinerja Pegawai Lembaga Sandi Negara, *Jurnal MIX*, Volume IV, No.1 Februari 2014, h. 104.

sejalan dengan Undang-undang No. 5 Tahun 2014 tentang Aparatur Sipil Negara, bahwa penilaian kinerja dilakukan dengan memperhatikan target, capaian, hasil dan manfaat yang dicapai serta perilaku PNS. Penilaian kinerja PNS dijadikan dasar sebagai persyaratan pengangkatan jabatan dan kenaikan pangkat, pemberian tunjangan dan sanksi, mutasi dan promosi, serta untuk mengikuti pendidikan dan pelatihan.⁴⁶ Dengan demikian, kinerja adalah hasil kerja atau prestasi kerja dalam melaksanakan suatu pekerjaan baik berupa program, kegiatan dan lain-lain sesuai dengan kewenangan dan tugasnya masing-masing.

Penilaian kinerja merupakan upaya membandingkan prestasi aktual pegawai dengan prestasi kerja dengan yang diharapkan darinya. Menurut Dessler⁴⁷ ada lima faktor dalam penilaian kinerja yang populer, yaitu:

1. Prestasi pekerjaan, meliputi: akurasi, ketelitian, keterampilan dan penerimaan keluaran/hasil kerja.
2. Kuantitas pekerjaan, meliputi: volume keluaran dan kontribusi.
3. Kepemimpinan yang diperlukan, meliputi: membutuhkan saran, arahan atau perbaikan.
4. Kedisiplinan, meliputi: kehadiran, sanksi, warkat, regulasi, dapat dipercaya/diandalkan dan ketepatan waktu.

⁴⁶Hanif, Sistem Kompensasi PNS Berbasis Kinerja, *Jurnal Ekonomi dan Bisnis Islam (Journal of Islamic Economics and Business)* Volume 1 No 1 Mei 2016 ISSN: 2527-5143, h. 98.

⁴⁷Ilham Tahar, Kajian Sistem Remunerasi Berbasis Kinerja (Studi Kasus pada Bank Indonesia), *Tesis*, Fakultas Ilmu Sosial dan Ilmu Politik Departemen Ilmu Administrasi Program Pascasarjana, Mei 2012, h. 38.

5. Komunikasi, meliputi: hubungan antar pegawai maupun dengan pimpinan, media komunikasi

Sedangkan Hani handoko⁴⁸ menyebutkan bahwa penilaian kinerja terdiri dari 3 kriteria, yaitu:

1. Penilaian berdasarkan hasil yaitu penilaian yang didasarkan adanya target-target dan ukurannya spesifik serta dapat diukur.
2. Penilaian berdasarkan perilaku yaitu penilaian perilaku-perilaku yang berkaitan dengan pekerjaan.
3. Penilaian berdasarkan judgement yaitu penilaian yang berdasarkan kualitas pekerjaan, kuantitas, koordinasi, pengetahuan pekerjaan dan keterampilan, kreativitas, semangat kerja, kepribadian, keramahan, integritas pribadi serta kesadaran dan dapat dipercaya dalam menyelesaikan tugas.

Gomes⁴⁹ berpendapat bahwa terdapat beberapa dimensi yang dapat digunakan untuk pengukuran kinerja yaitu: 1) *Quantity of work* (banyaknya pekerjaan) adalah jumlah kinerja yang dilakukan dalam suatu periode waktu yang ditentukan, 2) *Quality of work* (kualitas pekerjaan) adalah kualitas kinerja berdasarkan syarat-syarat kesesuaian dan kesiapannya, 3) *Job knowledge* (pengetahuan tentang pekerjaan) adalah luasnya pengetahuan mengenai pekerjaan dan keterampilan, 4) *Creativeness* (kreativitas)

⁴⁸Ilham Tahar, Kajian Sistem Remunerasi Berbasis Kinerja (Studi Kasus pada Bank Indonesia), *Tesis*, Fakultas Ilmu Sosial dan Ilmu Politik Departemen Ilmu Administrasi Program Pascasarjana, Mei 2012, h. 39.

⁴⁹Dwi Indah Retnoningtyas, Analisis Pengaruh Remunerasi dan *Employee Engagement* terhadap Kinerja Pegawai Lembaga Sandi Negara, *Jurnal MIX*, Volume IV, No.1 Februari 2014, h. 104.

adalah keaslian gagasan-gagasan yang dimunculkan dan tindakan untuk menyelesaikan persoalan-persoalan yang timbul, 5) *Cooperation* (kerjasama) adalah kesediaan untuk bekerjasama dengan orang lain, 6) *Dependability* (dapat diandalkan) adalah kesadaran dan kepercayaan dalam hal kehadiran dan penyelesaian kinerja.

Penilaian kinerja adalah salah satu tahapan penting dalam siklus pengembangan sumber daya manusia, baik di sektor publik maupun di sektor swasta. Sistem penilaian kinerja harus berlandaskan prinsip dasar keadilan, transparansi, independensi, pemberdayaan, non Diskriminasi, semangat berkompetisi.⁵⁰ Bekerja berdasarkan prinsip-prinsip tersebut dapat meningkatkan kualitas pekerja dengan baik dan tepat, serta mengikuti peraturan-peraturan pemerintah dalam mewujudkan tujuan reformasi birokrasi yang sedang dilaksanakan.

E. Indikator Penilaian Kinerja di Lingkungan Instansi Pemerintah

Peraturan Pemerintah Nomor 5 Tahun 2014 Tentang Aparatur Sipil Negara, Bab VIII Manajemen ASN Bagian Ketiga Manajemen PNS Paragraf 8 Penilaian Kinerja Pasal 75 menjelaskan⁵¹ tentang penilaian kinerja PNS bertujuan untuk menjamin objektivitas pembinaan PNS yang didasarkan sistem prestasi dan sistem karier. Penilaian kinerja PNS dilakukan berdasarkan perencanaan kinerja pada tingkat individu dan tingkat unit atau organisasi, dengan memperhatikan target,

⁵⁰Sedarmayanti, *Manajemen Sumber Daya Manusia; Reformasi Birokrasi dan Manajemen Pegawai Negeri Sipil*, (Bandung: PT Refika Aditama Cet V, 2011), h. 377.

⁵¹Republik Indonesia, *Peraturan Pemerintah Nomor 5 Tahun 2014 Tentang Aparatur Sipil Negara*, Bab VIII Manajemen ASN Bagian Ketiga Manajemen PNS Paragraf 8 Penilaian Kinerja Pasal 75.

capaian, hasil, dan manfaat yang dicapai, serta perilaku PNS. Penilaian kinerja PNS dilakukan secara objektif, terukur, akuntabel, partisipatif, dan transparan.

Pemerintahan berbasis kinerja dalam Peraturan Menteri Pendayagunaan Aparatur Negara dan Reformasi Birokrasi Nomor 11 Tahun 2015 tentang Road Map Reformasi Birokrasi 2015-2019, ditandai dengan beberapa hal antara lain:⁵²

- a) Penyelenggaraan pemerintahan dilaksanakan dengan berorientasi pada prinsip efektif, efisien dan ekonomis.
- b) Kinerja pemerintah difokuskan pada upaya untuk mewujudkan *outcomes* (hasil).
- c) Seluruh instansi pemerintah menerapkan manajemen kinerja yang didukung dengan penerapan sistem berbasis elektronik untuk memudahkan pengelolaan data kinerja.
- d) Setiap individu pegawai memiliki kontribusi yang jelas terhadap kinerja unit kerja terkecil, satuan unit kerja di atasnya, hingga pada organisasi secara keseluruhan. Setiap instansi pemerintah, sesuai dengan tugas dan fungsinya, secara terukur juga memiliki kontribusi terhadap kinerja pemerintah secara keseluruhan.

Penilaian Kinerja Pegawai (PKP) dipandang lebih mampu menggambarkan kondisi sesungguhnya dari pegawai karena alat ukur penilaian lebih jelas yaitu kinerja terdiri dari prestasi kerja, perilaku dan kedisiplinan. Prestasi kerja meliputi kepemimpinan,

⁵²Hanif, Sistem Kompensasi PNS Berbasis Kinerja, *Jurnal Ekonomi dan Bisnis Islam (Journal of Islamic Economics and Business)* Volume 1 No 1 Mei 2016 ISSN: 2527-5143, h. 98.

keterampilan, prakarsa, dan capaian kerja. Penilaian perilaku meliputi unsur kerjasama, ketaatan dan hubungan kemasyarakatan. Sedangkan kedisiplinan penilaian berdasarkan pada tingkat kehadiran.⁵³

Penilaian prestasi kerja merupakan suatu proses rangkaian manajemen kinerja yang berawal dari penyusunan Sasaran Kerja Pegawai (SKP), penetapan tolok ukur yang meliputi aspek kuantitas, kualitas, waktu dan biaya dari setiap kegiatan tugas jabatan.⁵⁴ Adapun penilaian capaian kerja pegawai yang digunakan adalah sebagai berikut:

1. Penilaian Prestasi Kerja

Berdasarkan Undang-Undang Nomor 43 Tahun 1999 tentang Perubahan Atas Undang-undang Nomor 8 Tahun 1974, tentang Pokok-pokok Kepegawaian, Bab III Manajemen Pegawai Negeri Sipil Bagian Pertama Tujuan Manajemen Pasal 12 Nomor 2 dinyatakan bahwa⁵⁵ untuk mewujudkan penyelenggaraan tugas pemerintahan dan pembangunan diperlukan Pegawai Negeri Sipil yang profesional, bertanggung jawab, jujur dan adil melalui pembinaan yang dilaksanakan berdasarkan sistem prestasi kerja dan sistem karier yang dititik beratkan pada sistem prestasi kerja. Selanjutnya pasal 20 dinyatakan bahwa untuk menjamin obyektifitas dalam

⁵³Lena Satlita, Yanuardi dan Marita Ahdiyana, Penilaian Kinerja Pegawai di Pemerintah Kota Yogyakarta, *Jurnal Kajian Ilmu Administrasi Negara* Volume 3 Nomor 1 Tahun 2015, h. 46.

⁵⁴Lena Satlita, Yanuardi dan Marita Ahdiyana, Penilaian Kinerja Pegawai di Pemerintah Kota Yogyakarta, h. 47.

⁵⁵Republik Indonesia, *Undang-Undang Nomor 43 Tahun 1999 tentang Perubahan Atas Undang-undang Nomor 8 Tahun 1974 tentang Pokok-pokok Kepegawaian*, Bab III Manajemen Pegawai Negeri Sipil Bagian Pertama Tujuan Manajemen, Pasal 12, Nomor 2.

mempertimbangkan pengangkatan dalam jabatan dan kenaikan pangkat diadakan penilaian prestasi kerja.

Penilaian prestasi kerja PNS terdiri dari dua unsur, yaitu:⁵⁶

a) Sasaran Kerja Pegawai (SKP)

SKP memuat kegiatan tugas jabatan dan target yang harus dicapai dalam kurun waktu penilaian yang bersifat nyata dan dapat diukur. Penilaian terhadap SKP meliputi aspek-aspek kuantitas, kualitas, waktu dan biaya. Penilaian tersebut dilakukan dengan membandingkan antara realisasi kerja dengan target. Untuk kategori PNS yang melaksanakan tugas tambahan yang diberikan oleh pimpinan atau pejabat penilai yang berkaitan dengan tugas jabatan atau mampu menunjukkan kreatifitas yang bermanfaat bagi organisasi dalam melaksanakan tugas jabatan maka hasil penilaiannya menjadi bagian dari penilaian capaian SKP.

b) Perilaku Kerja

Perilaku kerja PNS meliputi aspek orientasi pelayanan, integritas, komitmen, disiplin, kerjasama dan kepemimpinan. Penilaian terhadap perilaku kerja PNS dilakukan dengan metode pengamatan yang dilakukan oleh pejabat penilai dan dapat juga dengan mempertimbangkan masukan dari pejabat penilai lain.

⁵⁶Hanif, Sistem Kompensasi PNS Berbasis Kinerja, *Jurnal Ekonomi dan Bisnis Islam (Journal of Islamic Economics and Business)* Volume 1 No 1 Mei 2016 ISSN: 2527-5143, h. 99.

Penilaian atas dua unsur di atas dilakukan dengan menggabungkan penilaian SKP dan penilaian perilaku kerja dengan bobot SKP 60% dan perilaku kerja 40%, dinyatakan dalam angka dengan kategorisasi sebagai berikut:⁵⁷

Tabel 2.1

Kategorisasi Penilaian SKP

Nilai	Kategori
91 ke atas	Sangat baik
76-90	Baik
61-75	Cukup
51-60	Kurang
50 ke bawah	Buruk

Sumber: Hanif (2016)

2. Penyusunan Sasaran Kerja Pegawai (SKP)

Dalam sistem penilaian prestasi kerja, setiap Pegawai Negeri Sipil wajib menyusun Sasaran Kerja Pegawai (SKP) sebagai rancangan pelaksanaan Kegiatan Tugas Jabatan, sesuai dengan rincian tugas, tanggungjawab dan wewenangnya, yang secara umum telah ditetapkan dalam struktur dan tata kerja organisasi. SKP disusun dan ditetapkan sebagai rencana operasional pelaksanaan Kegiatan Tugas Jabatan, dengan mengacu pada Rencana Stratefis (Renstra) dan Rencana Kerja (Renja)

⁵⁷Hanif, Sistem Kompensasi PNS Berbasis Kinerja, *Jurnal Ekonomi dan Bisnis Islam (Journal of Islamic Economics and Business)* Volume 1 No 1 Mei 2016 ISSN: 2527-5143, h. 99.

tahunan organisasi, yang berisikan tentang apa kegiatan yang akan dilakukan, apa hasil yang akan dicapai, berapa yang akan dihasilkan dan kapan harus selesai. Setiap Kegiatan Tugas Jabatan yang akan dilaksanakan, target sebagai hasil kerja yang harus diwujudkan, dengan mempertimbangkan aspek kuantitas/Output, kualitas, waktu dan dapat disertai biaya. Adapun unsur-unsur SKP yaitu sebagai berikut:⁵⁸

a. Kegiatan Tugas Jabatan

Setiap kegiatan tugas jabatan yang akan dilakukan harus didasarkan pada rincian tugas, tanggungjawab dan wewenang jabatan, yang secara umum telah ditetapkan dalam struktur dan tata kerja organisasi. Kegiatan tugas jabatan yang akan dilakukan harus mengacu pada rencana kerja tahunan organisasi, sebagai implementasi kebijakan dalam rangka mencapai tujuan dan sasaran organisasi yang telah ditetapkan dan harus berorientasi pada hasil (*end result*) secara nyata dan terukur.

b. Angka Kredit

Angka kredit adalah satuan nilai dari tiap butir kegiatan dan/atau akumulasi nilai butir-butir kegiatan yang harus dicapai oleh seorang PNS dalam rangka pembinaan karier dan jabatannya. Setiap PNS yang mempunyai jabatan fungsional tertentu diharuskan untuk mengisi angka kredit setiap tahun sesuai dengan ketentuan yang telah ditetapkan.

⁵⁸Badan Kepegawaian Negara, *Panduan Penyusunan dan Penilaian Sasaran Kerja Pegawai Negeri Sipil*, 2011, h. 4.

c. Target

Setiap pelaksanaan kegiatan tugas jabatan harus ditetapkan target yang akan diwujudkan secara jelas, sebagai ukuran penilaian prestasi kerja. Target merupakan jumlah beban kerja yang akan dicapai oleh setiap PNS dalam kurun waktu tertentu. Target bukan merupakan ukuran minimal dan maksimal, tetapi merupakan ukuran atau tolok ukur prestasi kerja yang realistis tetapi penuh tantangan. Oleh karena itu, dalam menetapkan target prestasi kerja harus mempertimbangkan 4 (empat) aspek, yaitu:⁵⁹

- i. Aspek Kuantitas (target output), dalam menentukan target kuantitas/output (TO) dapat berupa dokumen, konsep, naskah, surat keputusan, laporan dan sebagainya.
- ii. Aspek Kualitas (target kualitas), dalam menetapkan target kualitas (TK) harus memprediksi pada mutu hasil kerja yang terbaik, dalam hal ini nilai yang diberikan adalah 100 dengan sebutan sangat baik, misalnya target kualitas harus 100.
- iii. Aspek Waktu (target waktu), dalam menetapkan target waktu (TW) harus memperhitungkan berapa waktu yang dibutuhkan untuk menyelesaikan suatu pekerjaan, misalnya satu bulan, triwulan, caturwulan, semester, 1 tahun dan lain-lain.

⁵⁹Badan Kepegawaian Negara, *Panduan Penyusunan dan Penilaian Sasaran Kerja Pegawai Negeri Sipil*, 2011, h. 6-7.

- iv. Aspek Biaya (target biaya), dalam menetapkan target biaya (TB) harus memperhitungkan berapa biaya yang dibutuhkan untuk menyelesaikan suatu pekerjaan dalam 1 (satu) tahun, misalnya jutaan, ratusan juta, milyaran dan lain-lain.

b. Tugas Tambahan dan Kreativitas

i. Penilaian tugas tambahan

Selain melakukan kegiatan tugas pokok yang ada dalam SKP, seorang PNS dapat melaksanakan tugas lain atau tugas tambahan yang diberikan oleh atasan langsung dan dibuktikan dengan surat keterangan, maka pada akhir tahun yang bersangkutan dapat diberikan nilai tugas tambahan paling rendah 1 (satu) dan paling tinggi 3 (tiga) dengan menggunakan pedoman sebagai berikut:



No.	Tugas Tambahan	Nilai
1.	Tugas tambahan yang dilakukan dalam 1 (satu) tahun sebanyak 1 (satu) sampai 3 (tiga) diberikan nilai.	1
2.	Tugas tambahan yang dilakukan dalam 1 (satu) tahun sebanyak 4 (empat) sampai 6 (enam) diberikan nilai.	2
3.	Tugas tambahan yang dilakukan dalam 1 (satu) tahun	3

sebanyak 7 (tujuh) atau lebih diberikan nilai.

Sumber: *Badan Kepegawaian Negara* (2011)

Penilaian tugas tambahan tersebut diberikan oleh atasan langsung dengan surat keterangan telah melaksanakan tugas tambahan yang ditandatangani langsung. Tugas tambahan tersebut dinilai berdasarkan pada jumlah tugas tambahan bukan dinilai berdasarkan kualitas, kuantitas dan waktu penyelesaian tugas tersebut.

ii. Penilaian kreativitas

Adapun pedoman penilaian kreativitas dalam sasaran kerja pegawai adalah sebagai berikut:

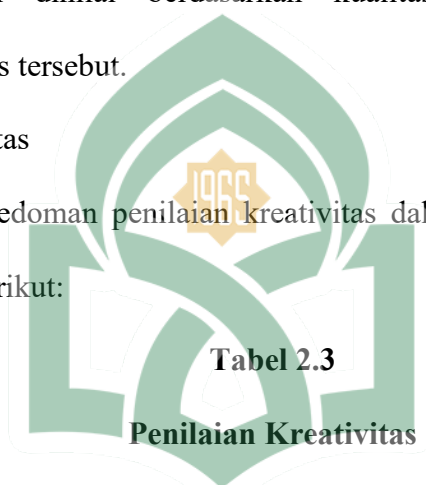

Tabel 2.3

Penilaian Kreativitas

No.	Kreativitas	Nilai
1.	Apabila hasil yang ditemukan merupakan sesuatu yang baru dan bermanfaat bagi unit kerjanya dan dibuktikan dengan surat keterangan yang ditandatangani oleh kepala unit kerja atau pejabat eselon II diberikan nilai.	3
2.	Apabila hasil yang ditemukan merupakan sesuatu yang baru dan bermanfaat bagi organisasinya serta dibuktikan dengan surat keterangan yang ditandatangani oleh pejabat eselon I atau pimpinan instansi yang setingkat diberikan	6

nilai.

3. Apabila hasil yang ditemukan merupakan sesuatu yang baru dan bermanfaat bagi Negara serta dibuktikan dengan surat keterangan yang ditandatangani oleh pimpinan instansi tertinggi diberikan nilai. 12

Sumber: *Badan Kepegawaian Negara* (2011)

Apabila seorang PNS pada tahun berjalan menemukan sesuatu yang baru dan berkaitan dengan tugas pokoknya serta dibuktikan dengan surat keterangan yang ditandatangani paling rendah oleh kepala unit kerja atau pejabat struktural eselon II. Maka pada akhir tahun yang bersangkutan dapat diberikan nilai kreativitas paling rendah 5 (lima) dan paling tinggi 15 (lima belas).

F. Konsep *Al-'Adl*

Adil berasal dari bahasa Arab "*al-'adl*". Kamus-kamus bahasa Arab menginformasikan bahwa kata *al-'adl* pada mulanya berarti "sama". Persamaan tersebut sering dikaitkan dengan hal-hal yang bersifat imaterial.⁶⁰ Dalam bahasa Indonesia, kata adil diartikan: 1) tidak berat sebelah, tidak memihak, 2) berpihak kepada yang benar, berpegang pada kebenaran, 3) sepatutnya, tidak sewenang-wenang. Yang bentuk kata jadiannya adalah "keadilan" berarti sifat (perbuatan, perlakuan dan sebagainya) yang adil. Pengertian tersebut memberikan pemahaman

⁶⁰M Quraish Shihab, *Wawasan Al-Qur'an: Tafsir Maudhu'i atas Pelbagai Persoalan Umat*, Cet 13 (Bandung: PT Mizan, 1996), h. 110.

bahwa keadilan menekankan pentingnya menempatkan sesuatu secara proporsional, tidak berat sebelah, tidak pilih kasih, dan tidak sewenang-wenang.⁶¹

Secara terminologis ensiklopedis, keadilan merupakan prinsip keutamaan moral (kebajikan), yakni memberikan sesuatu kepada setiap orang sesuai hak yang harus diperolehnya, memperlakukan semua orang sama (perlakuan yang sama kepada orang yang mempunyai hak yang sama, kemampuan, tugas dan fungsi yang sama, bukan persamaan dalam arti perlakuan yang mutlak sama antar setiap orang tanpa memperhatikan adanya perbedaan kemampuan, tugas dan fungsi antara seseorang dengan lainnya), menegakkan keseimbangan antara hak dan kewajiban serta keseimbangan antara yang diperoleh dengan keperluan dan kegunaan.⁶²

Dalam Al-Qur'an, term-term yang digunakan mengenai keadilan diantaranya adalah *Al-'Adl* dengan segala bentuk kata jadiannya, digunakan dalam Al-Qur'an sebanyak 29 kali. Kata *Al-'Adl* (bahasa Arab) berasal dari kara kerja yang berakar kara dengan huruf-huruf 'ayn, dāl, lam. Struktur huruf-huruf ini mengandung dua makna pokok yang bertentangan, yaitu *Al-Istiwa'* (keadaan lurus atau sama), dan *Al-I'wija'* (keadaan menyimpang atau sewenang-wenang).⁶³

⁶¹Mardan, *Wawasan Al-Qur'an tentang Keadilan (Suatu Analisi Al-Tafsir Al-Mawudū'i)*, (Makassar: Alauddin University Press, 2013), h. 39.

⁶²Mardan, *Wawasan Al-Qur'an tentang Keadilan (Suatu Analisi Al-Tafsir Al-Mawudū'i)*, h. 42.

⁶³Mardan, *Wawasan Al-Qur'an tentang Keadilan (Suatu Analisi Al-Tafsir Al-Mawudū'i)*, h. 40.

Kata *Al-'Adl* berarti menetapkan hukum dengan benar dan jujur dan kata *Al-Idl* berarti misal atau pengganti sesuatu. Kata ini juga berarti keadaan yang terdapat dalam jiwa seseorang yang membuatnya menjadi lurus dan jujur atau menempatkan sesuatu pada tempatnya. Orang yang adil (*Al-'Adl*) adalah orang yang tidak dapat dipengaruhi oleh hawa nafsunya, sehingga ia tidak menyimpang dari jalan yang lurus dalam menegakkan hukum. Oleh karena itu, kata *Al-'Adl* berarti menetapkan hukum dengan benar dan adil, juga bermakna mempertahankan yang hak dan yang benar. Lawannya adalah *Al-Zulm* berarti ketidakadilan, kesewenang-wenangan, atau menyimpang dari jalan yang dituju, serta melupakan batas-batas yang telah ditentukan, aniaya dan sebagainya.⁶⁴

Diantara term-term penting yang berkaitan dengan moral yang diungkapkan dalam al-Qur'an adalah keadilan. Ini terlihat dari banyaknya kata *al-'adl* (*justice*, keadilan) dan kata-kata yang semakna seperti *al-qist*, *al-wazn* dan *al-wasath* yang terdapat dalam berbagai tempat dalam al-Qur'an.⁶⁵

Al-Qisf arti asalnya adalah "bagian" (yang wajar dan patut). Ini tidak harus mengantarkan adanya "persamaan". Kata *Al-Qisf* lebih umum daripada kata *al-'adl*, dan karena itu pula ketika al-Qur'an menuntut seseorang untuk berlaku adil terhadap

⁶⁴Mardan, *Wawasan Al-Qur'an tentang Keadilan (Suatu Analisa Al-Tafsir Al-Mawudū'i)*, h. 41.

⁶⁵Suryani, Keadilan Ekonomi dalam Perspektif Ekonomi Syariah: Sebuah Tinjauan Teori, *Jurnal Maksimum: Media Akuntansi Universitas Muhammadiyah Semarang*, Vol 2 No 1, 2011, h. 11.

dirinya sendiri, kata *Al-Qisf* itulah yang digunakannya. Firman Allah dalam potongan

QS Al-Nisā’/4:135

يَا أَيُّهَا الَّذِينَ آمَنُوا كُونُوا قَوَّامِينَ بِالْقِسْطِ شُهَدَاءَ لِلَّهِ وَلَوْ عَلَىٰ أَنْفُسِكُمْ أَوِ
الْوَالِدِينَ وَالْأَقْرَبِينَ ۚ إِنَّ يَكُونُ غَنِيًّا أَوْ فَقِيرًا فَاللَّهُ أَوْلَىٰ بِهِمَا ۗ فَلَا تَتَّبِعُوا
الهُوَىٰ أَنْ تَعْدِلُوا ۗ وَإِنْ تَلَوُّوا أَوْ نَعَرْتُمْ فَإِنَّ اللَّهَ كَانَ بِمَا تَعْمَلُونَ خَبِيرًا

Terjemahnya:

Wahai orang-orang yang beriman, jadilah kamu orang yang benar-benar penegak keadilan, menjadi saksi karena Allah biarpun terhadap dirimu sendiri atau ibu bapa dan kaum kerabatmu. Jika ia kaya ataupun miskin, maka Allah lebih tahu kemaslahatannya. Maka janganlah kamu mengikuti hawa nafsu karena ingin menyimpang dari kebenaran. Dan jika kamu memutar balikkan (kata-kata) atau enggan menjadi saksi, maka sesungguhnya Allah adalah Maha Mengetahui segala apa yang kamu kerjakan⁶⁶

Kata *Al-Qisf* dengan segala bentuk kata jadinya digunakan dalam Al-Qur’an sebanyak 25 kali, yang pada dasarnya juga berarti keadilan. Kata ini dalam bentuk *tsulasi* berarti kekejaman, penganiayaan, atau penyimpangan. Sedang dalam bentuk *rubā’iy* berarti menghindari dan menghalangi kekejaman dan penganiayaan. Tindakan menghindari kekejaman dan penganiayaan juga bisa diartikan keadilan.⁶⁷

Term *Al-‘Adl* dan *Al-Qisf* dalam Al-Qur’an mempunyai persamaan dan perbedaan. Persamannya adalah keduanya berbicara mengenai keadilan. Sedang perbedaannya terlihat pada aspek penerapannya dalam Al-Qur’an. Kata *Al-‘Adl*

⁶⁶Kementerian Agama RI, Mushaf Al-Qur’an Terjemah, (Jakarta: al-Huda, 2002), h. 101.

⁶⁷Mardan, *Wawasan Al-Qur’an tentang Keadilan (Suatu Analisa Al-Tafsir Al-Mawudū’i)*, (Makassar: Alauddin University Press, 2013), h. 42.

bersifat aktif dalam penerapannya yakni menempatkan segala sesuatu pada tempatnya walau tidak menyenangkan satu pihak, sedang kata *Al-Qisf* bersifat pasif, yakni suatu tindakan untuk mengendalikan diri dari berbuat kekejaman atau penganiayaan sehingga menjadikan semua pihak senang.⁶⁸

Al-Mizan berasal dari akar kata *al-wazn* yang berarti timbangan. Oleh karena itu, mizan adalah “alat untuk menimbang”. Namun, dapat pula berarti “keadilan”, karena bahasa seringkali menyebut “alat” untuk makna “hasil penggunaan alat tersebut”.⁶⁹ Kata *Al-Mizan* dengan segala bentuk kata jadinya digunakan dalam Al-Qur’an sebanyak 26 kali. Kata ini bermakna pokok keseimbangan atau menimbang sesuatu yang lain. Keseimbangan tersebut berlaku terutama untuk kesatuan-kesatuan fisik (alam raya). Misalnya Allah swt. Berfirman dalam QS Al-An’am/6:152 yaitu:

وَلَا تَقْرَبُوا مَالَ الْيَتِيمِ إِلَّا بِالَّتِي هِيَ أَحْسَنُ حَتَّىٰ يَبْلُغَ أَشُدَّهُ ۗ وَأَوْفُوا الْكَيْلَ
وَالْمِيزَانَ بِالْقِسْطِ ۗ لَا تَكْلِفُ نَفْسًا إِلَّا وُسْعَهَا ۗ وَإِذَا قُلْتُمْ فَاعْدُوا وَلَوْ
كَانَ ذَا قُرْبَىٰ ۗ وَبِعَهْدِ اللَّهِ أَوْفُوا ۗ ذَلِكُمْ وَصَّاكُم بِهِ لَعَلَّكُمْ تَذَكَّرُونَ

Terjemahnya:

Dan janganlah kamu dekati harta anak yatim, kecuali dengan cara yang lebih bermanfaat, hingga sampai ia dewasa, dan sempurnakanlah takaran dan timbangan dengan adil. Kami tidak memikulkan beban kepada seseorang melainkan sekedar kesanggupannya. Dan apabila kamu berkata, maka hendaklah kamu berlaku adil, kendatipun ia adalah kerabat(mu) dan

⁶⁸Mardan, *Wawasan Al-Qur’an tentang Keadilan (Suatu Analisis Al-Tafsir Al-Mawudū’i)*, (Makassar: Alauddin University Press, 2013), h.43

⁶⁹M Quraish Shihab, *Wawasan Al-Qur’an: Tafsir Maudhu’i atas Pelbagai Persoalan Umat*, Cet 13 (Bandung: PT Mizan, 1996), h. 111.

penuhilah janji Allah. Yang demikian itu diperintahkan Allah kepadamu agar kamu ingat.⁷⁰

Firman Allah swt dalam QS Al-Rahmān/55:7-8

وَالسَّمَاءَ رَفَعَهَا وَوَضَعَ الْمِيزَانَ . أَلَّا تَطْغَوْا فِي الْمِيزَانِ

Terjemahnya:

Dan langit ditinggikan-Nya dan dia meletakkan neraca (keadilan) agar kamu tidak melampaui batas tentang neraca itu.⁷¹

Kedua kata tersebut mempergunakan kata *Al-Mizan*. Menurut Muṭṭadā' al-Muṭṭahhari, kata *Al-Mizan* pada ayat tersebut berarti *Al-'Adl*. Yakni keadilan dalam arti keseimbangan penciptaan alam raya. Karena itu, kata tersebut berlaku terutama untuk kesatuan-kesatuan wujud fisik dalam bentuk alam raya.⁷²

Kata *Al-Wasat* dengan segala bentuk kata jadiannya digunakan dalam Al-Qur'an sebanyak 4 kali. Kata ini berasal dari akar kata dengan huruf-huruf *wawu*, *sin* dan *ta* mengandung makna pokok berada di tengah atau berada di antara dua ujung sesuatu. Kata *Al-Wasat* yang darinya terambil kata pelaku *wasit* (dipinjam dalam bahasa Indonesia menjadi *wasit*) yang berarti penengah atau orang yang berdiri di tengah, yang mengisyaratkan sikap keadilan. Firman Allah swt. Dalam QS Al-Baqarah/2:143 yaitu:

⁷⁰Kementerian Agama RI, *Mushaf Al-Qur'an Terjemah*, (Jakarta: al-Huda, 2002), h. 150.

⁷¹Kementerian Agama RI, *Mushaf Al-Qur'an Terjemah*, h. 532.

⁷²Mardan, *Wawasan Al-Qur'an tentang Keadilan (Suatu Analisa Al-Tafsir Al-Mawudū'i)*, (Makassar: Alauddin University Press, 2013), h. 45.

وَكَذَلِكَ جَعَلْنَاكُمْ أُمَّةً وَسَطًا لِتَكُونُوا شُهَدَاءَ عَلَى النَّاسِ وَيَكُونَ
الرَّسُولُ عَلَيْكُمْ شَهِيدًا ۗ وَمَا جَعَلْنَا الْقِبْلَةَ الَّتِي كُنْتَ عَلَيْهَا إِلَّا لِنَعْلَمَ مَنْ
يَتَّبِعِ الرَّسُولَ مِمَّنْ يَنْقَلِبُ عَلَيَّ عَقْبَيْهِ ۗ وَإِنْ كَانَتْ لَكَبِيرَةً إِلَّا عَلَى الَّذِينَ
هَدَى اللَّهُ ۗ وَمَا كَانَ اللَّهُ لِيُضَيِّعَ إِيمَانَكُمْ ۗ إِنَّ اللَّهَ بِالنَّاسِ لَرَءُوفٌ رَحِيمٌ

Terjemahnya:

Dan demikian (pula) kami telah menjadikan kamu (umat Islam), umat yang adil dan pilihan agar kamu menjadi saksi atas (perbuatan) manusia dan agar Rasul (Muhammad) menjadi saksi atas (perbuatan) kamu. Dan kami tidak menetapkan kiblat yang menjadi kiblatmu (sekarang) melainkan agar kami mengetahui (supaya nyata) siapa yang mengikuti Rasul dan siapa yang membelot, dan sungguh (pemindahan kiblat) itu terasa amat berat, kecuali bagi orang yang talh diberikan petunjuk oleh Allah. Dan Allah tidak akan menyia-nyiakan imanmu. Sesungguhnya Allah Maha Pengasih lagi Maha Penyayang kepada manusia.⁷³

Kata *wasat* pada ayat tersebut diartikan yang adil dan pilihan. Kata *wasat* juga mengandung makna pertengahan. Ini dapat dipahami sebagai sikap keseimbangan antara dua ekstremitas. Dengan sikap keseimbangan tersebut, kesaksian bisa diberikan dengan adil, karena dilakukan dengan pikiran tenang dan bebas dari sikap berlebihan, serta mampu menawarkan keadilan.⁷⁴

Keadilan adalah salah satu sumbangan terbesar Islam bagi kehidupan umat manusia. Islam memberikan suatu penyelesaian yang praktis kepada masalah ekonomi modern. Semua orang didorong untuk bekerja bersama-sama dalam menyusun sistem ekonomi yang berdasarkan prinsip persamaan dan keadilan kepada

⁷³Kementerian Agama RI, *Mushaf Al-Qur'an Terjemah*, (Jakarta: al-Huda, 2002), h. 23.

⁷⁴Mardan, *Wawasan Al-Qur'an tentang Keadilan (Suatu Analisi Al-Tafsir Al-Mawudū'i)*, (Makassar: Alauddin University Press, 2013), h. 47.

semua orang dan tidak hanya tertuju kepada individu atau pihak tertentu saja dalam masyarakat. Dalam sistem ini setiap individu menjadi unit yang berguna kepada semua pihak dengan bekerja untuk dirinya sendiri dan masyarakat keseluruhan. Allah telah menegakkan keadilan di muka bumi dan di langit serta menyuruh kepada para makhluk untuk menegakkan keadilan. Bahkan Allah tidak hanya sekedar meminta hamba-Nya untuk berbuat adil tetapi harus juga melaksanakan keadilan dalam berbagai hal dan bersungguh-sungguh dalam menegakkan keadilan tersebut, walaupun hal itu dengan mengorbankan diri sendiri, orang tua dan kerabat lainnya. Dalam hukum Islam, manusia diperlakukan sama, tidak ada diskriminasi, atas dasar kekayaan, suku, ras, golongan dan agama. tidak ada penguasa yang bebas dari jerat hukum jika berbuat salah.⁷⁵

M. Quraish Shihab⁷⁶ mendefinisikan bahwa *al-'adl* itu mempunyai dua sisi makna yang sangat kontradiktif, yaitu lurus dan sama serta bengkok dan berbeda. Orang yang adil adalah orang yang berjalan lurus dengan sikapnya dan selalu menggunakan ukuran yang sama, bukan ukuran ganda. Persamaan inilah yang menjadikan seseorang itu tidak berpihak kepada salah seorang yang berselisih. Disamping itu, adil juga diartikan sebagai moderasi artinya tidak mengurangi dan juga tidak melebihkan. Lawannya adalah kezhaliman, penganiayaan dan keburukan. Oleh karena itu, dalam al-Qur'an setelah kata *al-'adl* diikuti dengan kata *ihsan*

⁷⁵Slamet Akhmadi dan Abu Kholish, Prinsip-Prinsip Fundamental Ekonomi Islam, *el-Jizya Jurnal Ekonomi Islam (Islamic Economics Journal)* Vol 4 No 1 ISSN 2354-905X, Januari-Juni 2016, h. 109.

⁷⁶Slamet Akhmadi dan Abu Kholish, Prinsip-Prinsip Fundamental Ekonomi Islam, h. 111.

(kebajikan). Sehingga aplikasi dari tindakan adil ini seyogjanya diikuti dengan perbuatan yang baik.

Pendapat beberapa ulama mengenai makna adil yang antara lain yaitu⁷⁷ menurut al-Baydlawiy kata *al-'adl* berarti berada di pertengahan dan mempersamakan. Hal senada pun dilontarkan oleh Rashid Ridla, mengatakan keadilan yang diperintahkan di sini dikenal oleh bahasa Arab dan bukan berarti menetapkan hukum (memutuskan perkara) berdasarkan apa yang telah pasti di dalam agama. sedangkan al-Asfahani mengatakan kata adil mempunyai makna memberi bagian yang sama rata.

Keadilan dalam khazanah Islam adalah keadilan ilahi, yaitu keadilan yang tidak terpisah dari moralitas, didasarkan pada nilai-nilai absolut yang diwahyukan Tuhan dan penerimaan manusia terhadap nilai-nilai tersebut merupakan suatu kewajiban. Ini berimplikasi bahwa seluruh hukum ekonomi yang diterapkan harus sejalan dengan nilai-nilai moral yang bersumber dari al-Qur'an dan al-Hadits. Manusia sebagai *abdullah* dan *khalifatullah* di bumi harus memelihara hukum dan menjamin bahwa pemakaian segala sumber daya diarahkan untuk kesejahteraan manusia supaya semuanya mendapatkan manfaat secara adil dan baik. Nilai-nilai

⁷⁷Ali Yasmanto, Konsep Adil dalam Poligami: Studi Komparasi Antara Pemikiran Fazlur Rahman dan M Quraish Shihab, *Tesis*, Program Magister Al-Ahwal Al-Syakhshiyah Sekolah Pascasarjana Universitas Islam Negeri Maulana Malik Ibrahim Malang, 2015, h. 27.

keadilan itu harus diterapkan secara menyeluruh dalam bidang kehidupan, ayat al-Qur'an menafsirkan keadilan yang perlu diperhatikan sebagai berikut:⁷⁸

1. Keadilan merupakan suatu konsep yang luas dan mencakup semua aspek kehidupan, sosial, ekonomi, politik, bahkan rohani.
2. Keadilan menggambarkan keseimbangan, perbandingan, keharmonisan sebagaimana ia menggambarkan keadilan dari segi undang-undang dan pemberian hak kepada yang berhak.

Dengan demikian, keadilan dapat diartikan sebagai mempersamakan antara yang satu dengan lainnya dari segi nilai maupun ukuran, sehingga sesuatu itu tidak berat sebelah dan tidak berbeda satu sama lain, atau keseimbangan antara individu dengan unsur materi dan spiritual yang dimilikinya, keseimbangan antara individu dan masyarakat, antara satu masyarakat dan masyarakat lainnya. Abbas al-Akkad⁷⁹ mengemukakan bahwa persamaan yang baik ialah keadilan yang didalamnya tidak terdapat unsur kezhaliman.

Dari definisi tersebut harus dipelajari keterkaitan antara “keadilan” dan “kesamaan”. Membedakan dua hal yang sama dengan tanpa alasan yang logis adalah suatu kezhaliman, demikian pula sebaliknya tidak adil apabila menyamakan dua hal yang berbeda untuk memenuhi prinsip persamaan. Namun, jika asas perbedaan adalah prioritas dan fasilitas yang dikhususkan bagi suatu kaum atau perorangan atau

⁷⁸Armansyah Waliam, Upah Berkeadilan Ditinjau dari Perspektif Islam, *Jurnal Bisnis* Vol 5 No 2, Desember 2017, h. 269.

⁷⁹Armansyah Waliam, Upah Berkeadilan Ditinjau dari Perspektif Islam, h. 269.

keluarga yang berakibat pada suap, kolusi, nepotisme dan sebagainya, maka hal tersebut merupakan kezhaliman yang dilarang. Perbedaan klasifikasi yang adil dan disyariatkan ialah yang berlandaskan perbedaan ilmu pengetahuan, pekerjaan dan kebajikan.⁸⁰

G. Makna *Al-'Adl*

Kata '*adl*' yang dalam berbagai bentuk terulang dua puluh delapan kali dalam al-Qur'an, tidak satu pun yang dinisbatkan kepada Allah menjadi sifat-Nya. Beragam aspek dan objek keadilan telah dibicarakan oleh al-Qur'an, pelakunya pun demikian. Keragaman tersebut mengakibatkan keragaman makna keadilan. Paling tidak ada empat makna keadilan yang dikemukakan oleh para pakar agama, yaitu:⁸¹

1. Adil dalam arti "sama"

Adil yang dimaksud bahwa persamaan dalam hak, dalam potongan QS Al-Nisā'/4:58 dinyatakan bahwa:

UNIVERSITAS ISLAM NEGERI
ALAUDDIN
 MAKASSAR

حَكَمْتُمْ بَيْنَ النَّاسِ أَنْ تَحْكُمُوا بِالْعَدْلِ

Terjemahnya:

Apabila kamu memutuskan perkara di antara manusia, maka hendaklah engkau memutuskannya dengan adil..⁸²

⁸⁰Armansyah Waliam, Upah Berkeadilan Ditinjau dari Perspektif Islam, *Jurnal Bisnis* Vol 5 No 2, Desember 2017, h. 270.

⁸¹M Quraish Shihab, *Wawasan Al-Qur'an: Tafsir Maudhu'i atas Pelbagai Persoalan Umat*, Cet 13 (Bandung: PT Mizan, 1996), h. 114.

⁸²Kementerian Agama RI, *Mushaf Al-Qur'an Terjemah*, (Jakarta: al-Huda, 2002), h. 88.

Kata “adil” dalam ayat ini bila diartikan “sama”, hanya mencakup sikap dan perlakuan hakim pada saat proses pengambilan keputusan. Ayat ini menuntun sang hakim untuk menempatkan pihak-pihak yang bersengketa di dalam posisi yang sama, misalnya ihwal tempat duduk, penyebutan nama (dengan atau tanpa embel-embel penghormatan), keceriaan wajah, kesungguhan mendengarkan, dan memikirkan ucapan seseorang, dan sebagainya yang termasuk dalam proses pengambilan keputusan. Apabila persamaan yang dimaksud mencakup keharusan mempersamakan apa yang mereka terima dari keputusan, maka ketika itu persamaan tersebut menjadi wujud nyata kezhaliman.⁸³

2. Adil dalam arti “seimbang”

Keseimbangan ditemukan pada suatu kelompok yang di dalamnya terdapat beragam bagian yang menuju satu tujuan tertentu, selama syarat dan kadar tertentu terpenuhi oleh setiap bagian. Dengan terhimpunnya syarat ini, kelompok itu dapat bertahan dan berjalan memenuhi tujuan kehadirannya.

يَا أَيُّهَا الْإِنْسَانُ مَا غَرَّبَكَ بِرَبِّكَ الْكَرِيمِ . الَّذِي خَلَقَكَ فَسَوَّاكَ فَعَدَلَكَ .

Terjemahnya:

Wahai manusia, apakah yang memperdayakan kamu (berbuat durhaka) terhadap Tuhanmu yang Maha Pemurah? Yang menciptakan kamu lalu menyempurnakan kejadianmu, dan mengadilkan kamu (menjadikan susunan tubuhmu seimbang). (QS Al-Infithār/82:6-7)⁸⁴

⁸³M Quraish Shihab, *Wawasan Al-Qur'an: Tafsir Maudhu'i atas Pelbagai Persoalan Umat*, Cet 13 (Bandung: PT Mizan, 1996), h. 114.

⁸⁴Kementerian Agama RI, *Mushaf Al-Qur'an Terjemah*, (Jakarta: al-Huda, 2002), h. 588.

Seandainya ada salah satu anggota tubuh manusia berlebih atau berkurang dari kadar atau syarat yang seharusnya, maka pasti tidak akan terjadi keseimbangan (keadilan). Contoh lain tentang keseimbangan adalah alam raya bersama ekosistem, al-Qur'an menyatakan dalam QS Al-Mulk/67:3

الَّذِي خَلَقَ سَبْعَ سَمَاوَاتٍ طِبَاقًا ۗ مَا تَرَىٰ فِي خَلْقِ الرَّحْمَنِ مِن تَفَٰوُتٍ ۗ
فَارْجِعِ الْبَصَرَ هَلْ تَرَىٰ مِن فُطُورٍ

Terjemahnya:

Allah yang menciptakan tujuh langit berlapis-lapis. Kamu sama sekali tidak melihat pada ciptaan Yang Maha Pemurah itu sesuatu yang tidak seimbang. Amatilah berulang-ulang adakah kamu melihat sesuatu yang tidak seimbang?⁸⁵

Keadilan dalam arti seimbang identik dengan kesesuaian (proporsional), bukan lawan kata “kezhaliman”, keseimbangan tidak mengharuskan persamaan kadar dan syarat bagi semua bagian unit agar seimbang. Bisa saja satu bagian berukuran kecil atau besar, sedangkan kecil dan besarnya ditentukan oleh fungsi yang diharapkan darinya. Petunjuk-petunjuk al-Qur'an yang membedakan satu dengan yang lain, seperti pembedaan lelaki dan perempuan pada beberapa hak waris dan persaksian, apabila ditinjau dari sudut pandang keadilan harus dipahami dalam arti keseimbangan, bukan persamaan.⁸⁶

⁸⁵Kementerian Agama RI, *Mushaf Al-Qur'an Terjemah*, (Jakarta: al-Huda, 2002), h. 563.

⁸⁶M Quraish Shihab, *Wawasan Al-Qur'an: Tafsir Maudhu'i atas Pelbagai Persoalan Umat*, Cet 13 (Bandung: PT Mizan, 1996), h. 115.

3. Adil adalah “perhatian terhadap hak-hak individu dan memberikan hak-hak itu kepada setiap pemiliknya”

Maksud dari adil terhadap hak-hak individu dan memberikan hak-hak kepada setiap pemiliknya yaitu menempatkan sesuatu pada tempatnya atau memberi pihak lain haknya melalui jalan yang terdekat. Lawannya adalah kezhaliman, dalam arti pelanggaran terhadap hak-hak pihak lain.

Kebutuhan-kebutuhan pokok manusia yang harus dipenuhi dengan layak, baik berupa makanan, minuman, pakaian, tempat tinggal, kendaraan (transportasi), pengobatan, pendidikan anak maupun segala sesuatu yang diperlukan sesuai dengan kondisinya tanpa berlebih-lebihan dan tanpa kekikiran, untuk pribadi orang tersebut dan untuk orang yang menjadi tanggungannya.

Telah disebutkan perkataan Imam An Nawawi dalam mendefinisikan kebutuhan yang cukup dan batasannya, yaitu bahwa kebutuhan tersebut mencakup makanan, minuman, pakaian, tempat tinggal dan hal-hal lainnya yang memang harus terpenuhi, sesuai dengan kondisinya tanpa berlebih-lebihan dan pengurangan, baik bagi orang itu sendiri maupun bagi yang ditanggungnya. Para *fuqaha* menyebutkan bahwa termasuk di antara pemenuhan kebutuhan seseorang adalah perabotan rumah tangga yang pantas dan kuda yang ditungganginya (kendaraan), bahkan pernikahan

termasuk dalam kecukupan kebutuhan yang harus dipenuhi.⁸⁷ Rasulullah saw., (HR. Abu Dawud) bersabda:

حَدَّثَنَا مُوسَى بْنُ مَرْوَانَ الرَّقِّيُّ، حَدَّثَنَا الْمُعَاوِيُّ، حَدَّثَنَا الْأَوْزَاعِيُّ، عَنِ الْحَارِثِ بْنِ يَزِيدَ، عَنْ جُبَيْرِ بْنِ نُفَيْرٍ، عَنِ الْمُسْتَوْرِدِ بْنِ شَدَّادٍ، قَالَ: سَمِعْتُ النَّبِيَّ صَلَّى اللَّهُ عَلَيْهِ وَسَلَّمَ، يَقُولُ: «مَنْ كَانَ لَنَا عَامِلًا فَلْيُكْتَسَبْ زَوْجَةً، فَإِنْ لَمْ يَكُنْ لَهُ خَادِمٌ فَلْيُكْتَسَبْ خَادِمًا، فَإِنْ لَمْ يَكُنْ لَهُ مَسْكَنٌ فَلْيُكْتَسَبْ مَسْكَنًا»

Artinya:

“Telah menceritakan kepada kami Musa bin Marwan Ar Raqqi, telah menceritakan kepada kami Al Mu’afi, telah menceritakan kepada kami Al Auza’i, dari Al Harits bin Yazid, dari Jubair bin Nufair dari Al Mustaurid bin Syaddad, ia berkata: saya mendengar Nabi Shallallahu ‘alaihi wasallam bersabda: “Barangsiapa yang menjadi pegawai kami maka hendaknya ia mencari seorang isteri, apabila ia tidak memiliki pembantu maka hendaknya ia mencari pembantu, dan apabila ia tidak memiliki tempat tinggal maka hendaknya ia mencari tempat tinggal.”⁸⁸

Dengan demikian, Islam sangat memperhatikan masalah penggajian bagi kepada umat muslim hingga terlepas dari kemiskinan dan mendapatkan hidup yang layak. Memberikan imbalan kepada para pekerja haruslah dengan adil berdasarkan kebutuhan masing-masing pekerja dan keluarganya, berdasarkan kinerja yang telah berikan dan kondisi dari pemberi kompensasi. Agar kedua belah pihak sama-sama

⁸⁷Yusuf Qardhawi, *Dawr al-Qiyam wa al-Akhlāq fi al-Iqtisād al-Islāmī*, terj. Didin Hafidhuddin, Setiawan Budiutomo dan Aunur Rofiq Shaleh Tamhid, *Peran Nilai dan Moral dalam Perekonomian Islam*, (Jakarta: Robbani Press, 1997), h. 413.

⁸⁸Sulaiman bin al-Asy’ats Abu Dawud al-Sijistani, *Sunan Abi Dawud Juz 2*, (Bairut: Dar al-Fikr,t.th), h. 149.

merasakan keadilan dalam melaksanakan transaksi, tanpa adanya kedzhaliman, pembodohan, penipuan, suap-menyuap dan eksploitasi dalam menjalankan pekerjaan.

4. Adil yang dinisbatkan kepada Ilahi

Adil berarti memelihara kewajaran atas berlanjutnya eksistensi, tidak mencegah kelanjutan eksistensi dan perolehan rahmat sewaktu terdapat banyak kemungkinan untuk hal tersebut. Semua wujud tidak memiliki hak atas Allah, keadilan Ilahi pada dasarnya merupakan rahmat dan kebaikan-Nya. Keadilan-Nya mengandung konsekuensi bahwa rahmat Allah swt, tidak tertahan untuk diperoleh sejauh makhluk itu dapat meraihnya. Kandungan firman-Nya menunjukkan bahwa Allah swt sebagai *qāimān bilqisṭ* (yang menegakkan keadilan). Firman Allah swt dalam potongan QS Fuṣilat/41:46

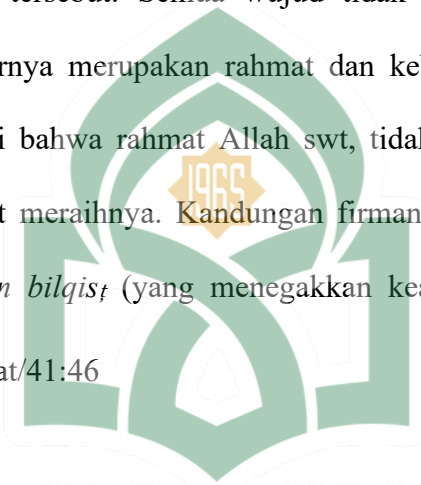

وَمَا رَبُّكَ بِظَلَّامٍ لِّلْمَعْبُودِ

Terjemahnya:

Dan Tuhanmu tidak berlaku aniaya kepada hamba-hamba-Nya.⁸⁹

Keadilan Allah dalam kaitannya dengan penciptaan alam semesta yang serba seimbang dan teratur terlihat pada 1) benda-benda alam yang kadarnya serba seimbang, 2) struktur tubuh manusia, hewan dan tumbuh-tumbuhan, 3) keanekaragaman makhluk, 4) penciptaan tumbuh-tumbuhan dari berbagai tempat, 5) makhluk baik yang ada di udara, darat dan laut. Keadilan dalam Al-Qur'an (sebagai pantulan keadilan Allah) lebih tinggi dan lebih agung nilainya daripada keadilan

⁸⁹Kementerian Agama RI, *Mushaf Al-Qur'an Terjemah*, (Jakarta: al-Huda, 2002), h. 482.

formal menurutnya hukum Romawi atau hukum mana pun, yang dibuat oleh manusia. Sebagai sifat Allah, keadilan harus dijadikan sebagai ideal moral dalam kehidupan manusia. Maksudnya bahwa apabila Allah bersikap adil terhadap makhluk-Nya, maka manusia juga harus berlaku adil terhadap sesama manusia, bahkan terhadap hewan dan tumbuhan. Karena itu, Al-Qur'an tidak hanya mensucikan Allah dari kezhaliman, tetapi juga menegaskan bahwa sifat adil juga merupakan sifat positif Allah. Keadilan Allah juga berarti bahwa Allah tidak pernah menyingkirkan hak-hak seseorang, tidak pernah memberikan hak seseorang kepada orang lain dan tidak pula mendiskriminasi manusia, Allah maha adil dalam segala hal.⁹⁰

Pengertian keadilan kedua dan keempat berkaitan dengan penciptaan alam semesta dan makhluk-makhluk yang ada di dalamnya. Allah menciptakan alam semesta ini dengan keseimbangan yang sempurna, setiap makhluk memiliki hak untuk memperoleh karunia yang akan membawanya kepada pertumbuhan dan perkembangan menuju kesempurnaan wujudnya, sesuai dengan kadar dan potensi yang dimilikinya. Kalau di alam ini dalam kenyataannya terdapat fenomena-fenomena yang pada lahirnya memperlihatkan ketidakadilan, seperti rupa yang buruk, cacat jasmani dan lain sebagainya. maka hal itu mesti dilihat dalam konteks keseluruhan penciptaan, bukan secara terpisah. Dengan demikian, keadilan Ilahi menurut pengertian keadilan yang keempat adalah, bahwa suatu yang eksis

⁹⁰Mardan, *Wawasan Al-Qur'an tentang Keadilan (Suatu Analisa Al-Tafsir Al-Mawudū'i)*, (Makassar: Alauddin University Press, 2013), h. 99-101.

mengambil perwujudan dan kesempurnaan dalam kadar yang menjadi haknya dan sejalan dengan kemungkinan yang dapat dipenuhinya.⁹¹

Adapun pengertian keadilan yang ketiga (pemeliharaan hak-hak individu dan pemberian hak kepada setiap orang yang berhak menerimanya), Muthahhari menyebutnya dengan istilah keadilan sosial, yaitu keadilan yang harus dihormati dalam hukum manusia dan setiap individu diperintah untuk menegakkannya. Pengertian keadilan seperti ini menurut Muthahhari disandarkan kepada dua hal, yaitu:⁹²

1. Hak dan preferensi, maksudnya ialah sewaktu sebagian individu dianalogikan kepada sebagian yang lain, maka individu tersebut memiliki hak dan preferensi tertentu. Contoh, hak yang ada pada seseorang yang mengerhakan sesuatu dan pekerjaan itu menyebabkan dihasilkannya sesuatu, maka pekerja tersebut menjadi pemilik preferensi atas hasil pekerjaannya. Penyebab preferensi tersebut adalah pekerjaan dan aktivitas yang ia lakukan.
2. Kekhususan esensial manusia, yaitu manusia diciptakan dengan pola yang dalam kegiatan-kegiatannya menggunakan pemikiran relatif tertentu yang dimanfaatkan sebagai “alat kerja” untuk dapat mencapai tujuan-tujuannya. Tampaknya ini berkaitan dengan bakat-bakat yang dimiliki masing-masing manusia, yang merupakan bawaannya sejak lahir. Dalam menggunakan atau

⁹¹Mawardi Ahmad, Pemikiran Murtadha Muthahhari Tentang Keadilan Ilahi, *Al-Fikra: Jurnal Ilmiah Keislaman* Vol 5 No 2, Juli-Desember 2006, h. 294.

⁹²Mawardi Ahmad, Pemikiran Murtadha Muthahhari Tentang Keadilan Ilahi, , h. 295.

mengoperasikan bakat-bakat khusus manusia memanfaatkan pemikiran relatifnya guna mencapai tujuan-tujuannya. Contoh bakat khusus untuk menjadi seorang pemikir.

Keadilan dalam Islam pada dasarnya mendorong umat manusia untuk memperbaiki kehidupan sesama manusia, mensejahterahkan manusia dengan menyamakan perlakuan tanpa membedakan keturunan, suku, dan jenis orangnya. Namun memandang sama untuk diberikan kesempatan untuk meningkatkan kualitas hidupnya lebih baik. Berdasarkan pembahasan makna-makna keadilan di atas, maka adil yang dapat diterapkan ada tiga yaitu dengan persamaan, keseimbangan dan memberikan hak individu dalam keadilan sosial. Adapun pelaku dalam keadilan perspektif Islam adalah Allah swt (keadilan Ilahi) dan manusia sebagai umatnya.

H. *Al-'Adl* dalam Pendekatan Ekonomi Islam

Keadilan ekonomi (*economic justice*) seperti yang terlihat mengandung pengertian bahwa al-Qur'an sangat menekankan persamaan manusia (*egalitarianism*) dan menghindarkan segala bentuk kepincangan sosial yang berpangkal dari kepincangan ekonomi, seperti eksploitasi, keserakahan, konsentrasi harta pada segelintir orang dan lain sebagainya. Tegasnya manusia dihadapan Allah swt, memiliki derajat yang sama tanpa ada yang boleh merasa lebih mulia dari yang lain. Kesadaran setara dihadapan Allah harus menjadi kesadaran internal bagi setiap manusia untuk berwawasan *egalitarian* (*al-musawah*) dengan tidak membedakan orang berdasarkan primordial yang dimilikinya seperti ras, agama dan suku.

Manusia hanya bisa diperlakukan secara berbeda hanya berdasarkan kualitas-kualitas objektif yang dimilikinya atau berdasarkan perbuatan-perbuatan yang dilakukannya.⁹³

Kemudian konsep adil sebagai implementasi dari *Lā tazlimāna wa lā tuḏlamān* sudah lazim digunakan dan diterapkan dalam fikih muamalah yaitu:⁹⁴

1. Tidak ada *mafsadah/ no externalities* (kerusakan) terhadap lingkungan.
2. Tidak terdapat *garar/ Uncertainty with zero sum game* (kedzaliman bagi pelaku ekonomi).
3. Tidak ada *maisir/ uncertainty with zero sum game in utility exchange* (bentuk *garar* yang timbul akibat pertukaran manfaat).
4. Tidak ada *riba / exchange of liability* (bentuk dari *garar* yang timbul akibat pertukaran kewajiban).

Keadilan mencakup semua hal yaitu ekonomi, sosial, hukum dan lain sebagainya. Keadilan tidak mungkin ditegakkan hanya dalam satu aspek kehidupan sedangkan aspek yang lain diabaikan, karena kehidupan manusia merupakan suatu kesatuan yang terhubung satu sama lainnya. Dalam sistem hukum ekonomi Islam,

⁹³Suryani, Keadilan Ekonomi dalam Perspektif Ekonomi Syariah: Sebuah Tinjauan Teori, *Jurnal Maksimum: Media Akuntansi Universitas Muhammadiyah Semarang*, Vol 2 No 1, 2011, h. 14.

⁹⁴Slamet Akhmedi dan Abu Kholish, Prinsip-Prinsip Fundamental Ekonomi Islam, *el-Jizya Jurnal Ekonomi Islam (Islamic Economics Journal)* Vol 4 No 1 ISSN 2354-905X, Januari-Juni 2016, h. 112.

Afzalurrahman⁹⁵ menjelaskan tentang penerapan prinsip keadilan terhadap berbagai aktifitas produksi dan perdagangan sebagai berikut:

1. Prinsip keadilan dalam produksi

Islam melarang bagi pemeluknya untuk berbuat tidak adil dalam mencari harta dan mendapatkan kekayaan. Islam mewajibkan setiap orang untuk bekerja keras menurut kadar usaha dan kemampuan untuk mendapatkan kesejahteraan hidupnya. Bahkan Islam menyeru agar supaya merantau di muka bumi untuk mencari sumber kehidupan (setelah selesai beribadah). Islam memberi kebebasan kepada seseorang untuk memperoleh kehidupan dan memiliki harta kekayaan, dan berinisiatif untuk mengambil langkah supaya sumber produksi tidak digunakan dengan sewenang-wenang untuk kesuksesan atau meningkatkan pengaruh orang tertentu dan menindas anggota masyarakat yang lemah.

2. Keadilan dalam konsumsi

Islam memerintahkan pemeluknya agar terhindar dari sifat bakhil, dan terhindar dari bahaya pemborosan harta kekayaan. Allah berfirman:

وَأْتِ ذَا الْقُرْبَىٰ حَقَّهُ وَالْمِسْكِينَ وَابْنَ السَّبِيلِ وَلَا تُبَذِّرْ تَبْذِيرًا
 إِنَّ الْمُبَذِّرِينَ كَانُوا إِخْوَانَ الشَّيَاطِينِ ۗ وَكَانَ الشَّيْطَانُ لِرَبِّهِ كَفُورًا

⁹⁵Slamet Akhmadi dan Abu Kholish, Prinsip-Prinsip Fundamental Ekonomi Islam, *el-Jizya Jurnal Ekonomi Islam (Islamic Economics Journal)* Vol 4 No 1 ISSN 2354-905X, Januari-Juni 2016, h. 112.

Terjemahnya:

“Dan berikanlah kepada keluarga-keluarga yang dekat akan haknya, kepada orang miskin dan orang yang dalam perjalanan dan janganlah kamu menghambur-hamburkan (hartamu) secara boros. Sesungguhnya pemboros-pemboros itu adalah saudara-saudara syetan dan syetan itu adalah sangat ingkar kepada Tuhannya”. (QS Al-Isrā’/17:26-27)⁹⁶

Ayat tersebut, menganggap bahwa pembelanjaan harta dengan sia-sia dan dengan kebakhilan, bahkan dalam keadaan tertentu bisa dianggap lebih buruk. Pemborosan harta itu berarti mengikuti langkah syetan dan mengikuti langkah orang-orang yang tidak bersyukur kepada Allah dan hal itu berarti mengingkari perintah Allah secara terang-terangan.

Sementara itu, mengenai hal ini Imam ar-Razi⁹⁷ telah menjelaskan bahwa kesederhanaan (tidak boros) dan tidak pula bakhil dalam pembelanjaan harta benda, merupakan sifat yang baik bagi seorang manusia. Oleh karena itu, jalan terbaik yang disarankan adalah jalan pertengahan yaitu jalan yang tidak membahayakan keutuhan sistem ekonomi, sehingga setiap orang mendapat manfaat dari harta kekayaannya.

3. Keadilan dalam distribusi

Prinsip utama yang menentukan dalam distribusi (kekayaan) ialah keadilan dan kasih sayang. Tujuan pendistribusian ini adalah pertama agar kekayaan

⁹⁶Kementerian Agama RI, *Mushaf Al-Qur'an Terjemah*, (Jakarta: al-Huda, 2002), h. 285.

⁹⁷Slamet Akhmedi dan Abu Kholish, Prinsip-Prinsip Fundamental Ekonomi Islam, *el-Jizya Jurnal Ekonomi Islam (Islamic Economics Journal)* Vol 4 No 1 ISSN 2354-905X, Januari-Juni 2016, h. 114.

tidak menumpuk pada golongan kecil masyarakat tetapi selalu beredar dalam masyarakat secara luas. Kedua, berbagai faktor produksi yang ada perlu adanya pembagian yang adil dalam kemakmuran negara dan masyarakat. Islam menghendaki persamaan diantara manusia dalam hal perjuangannya untuk mendapatkan harta kekayaan tanpa memandang perbedaan kasta, kepercayaan atau ras. Setiap orang boleh mendapatkan harta secara bebas menurut kemampuan usaha (kinerja) tanpa batasan sosial atau peraturan. Oleh karena itu, tujuan utama Islam ialah memberikan peluang yang sama kepada semua orang dalam perjuangan ekonomi tanpa membedakan status sosialnya. Disamping itu, Islam tidak membenarkan perbedaan kekayaan lahiriyah yang melampaui batas dan berusaha mempertahankannya dalam batasan-batasan yang wajar. Dalam rangka mengontrol pertumbuhan harta kekayaan, Islam mencegah terjadinya penimbunan harta kekayaan dan memandang setiap orang untuk membelanjakannya demi kebaikan masyarakat.

Dalam sistem ekonomi Islam, orang miskin mempunyai hak terhadap harta orang kaya, sehingga sudah semestinya hak tersebut dapat dimiliki. Hal ini menjadi tanggung jawab orang kaya untuk memastikan bahwa tidak ada seorang pun anggota masyarakat yang terlantar dan kelaparan. Jika orang kaya tidak melaksanakan tanggung jawabnya dengan jujur bahkan hanya menimbun-nimbun kekayaannya tanpa memberikan hak si miskin yang memerlukannya, maka bukan saja menyebabkan kemurkaan Allah, tetapi juga

memaksa aparat pemerintah untuk mengambil harta tersebut secara paksa dan membagikannya kepada orang-orang yang berhak menerimanya.

Islam menghendaki agar supaya kelebihan harta seseorang diserahkan pada masyarakat untuk mencukupi keperluan orang miskin, sehingga kekayaan negara dapat terus beredar dikalangan semua penduduk negeri itu. Melalui pendidikan akhlak seperti ini, agar setiap orang akan semakin menyadari bahwa betapa pentingnya keadilan sosial dalam masyarakat dan menyadari kewajibannya untuk memberikan hak orang lain dan memenuhi tanggung jawabnya masing-masing. Disamping itu undang-undang akan memastikan peredaran harta secara berkesinambungan dalam masyarakat dan mencegah terjadinya penimbunan harta oleh seseorang.

4. Keadilan dalam pertukaran

Prinsip keadilan dilakukan dengan tegas terhadap berbagai bentuk perdagangan pada zaman Rasulullah. Beliau selalu menjaga semua bentuk perdagangan yang mempunyai ciri-ciri keadilan dan kesamarataan bagi semua pihak dan melarang segala bentuk perdagangan yang tidak adil, atau bentuk perdagangan yang mendorong kepada pertengkaran dan keributan, perdagangan (mirip perjudian), atau perdagangan yang mengandung unsur *riba* dan tipu muslihat, ataupun bentuk perdagangan yang menyebabkan keuntungan bagi seseorang tetapi merugikan orang lain. Contohnya adalah *talaqi jalb* (jual beli yang menyebabkan berlakunya kegiatan pasar gelap dan

pengambilan untung secara berlebihan), atau *bāi' al-hādir libād*, *bāi' al-habli al-hubla* dan *bāi' al-haṣāh* serta *bāi' al-kārī bī al-kārī* (jual beli yang mengandung unsur tipu muslihat).

I. Kerangka Konseptual

Kerangka konseptual yang dimaksud dalam penelitian ini adalah alur pikir yang dijadikan pinjakan atau acuan di dalam memahami masalah yang diteliti. Penelitian ini berfokus pada Tunjangan Kinerja dalam Perspektif *Al-'Adl*. Maka untuk memperoleh gambaran jelas tentang arah penelitian ini, peneliti menggambarannya dalam bentuk kerangka konseptual sebagai contoh peneliti dalam melakukan penelitian lebih lanjut. Kerangka konseptual yang dibuat untuk menjadi acuan atau dasar fokus penelitian.

Dalam usaha pemerintah untuk meningkatkan kinerja pegawai negeri sipil dan menghindarkan dari perilaku KKN (Korupsi, Kolusi dan Nepotisme), pemerintah menggulirkan program reformasi birokrasi yang salah satunya adalah melalui Tunjangan Kinerja dengan landasan hukum UU No. 43 Tahun 1999 tentang pokok-pokok kepegawaian pasal 7 ayat 1 bahwa setiap pegawai negeri berhak memperoleh gaji yang adil dan layak sesuai dengan beban pekerjaan dan tanggungjawabnya.

Tunjangan Kinerja tidak terpisah dari kebijakan reformasi birokrasi dalam rangka mewujudkan good governance namun tidak dapat dilaksanakan dengan baik tanpa adanya keadilan dari pegawai sebagai pelaksana. Tunjangan Kinerja diharapkan dapat diimplementasikan pada instansi pemerintah dalam meningkatkan dan

mempertahankan kinerja pegawai. Tunjangan Kinerja mencakup keseluruhan penggajian yang dikeluarkan untuk pegawai dan diterima oleh pegawai, baik secara langsung maupun tidak langsung. Seperti Gaji, bonus, insentif, tunjangan, dan beberapa kompensasi lainnya serta yang berbentuk non finansial seperti penghargaan yang diberikan kepada pegawai untuk masa kerjanya.

Tunjangan Kinerja diberikan setelah adanya penilaian kinerja dilakukan untuk mengukur kualitas kerja, kuantitas kerja, kepemimpinan, kedisiplinan, komunikasi dengan menggunakan prinsip transparan/ kejelasan, keadilan, non diskriminasi antara sesama pegawai atau untuk pegawai bawahan dan tanpa membebankan pekerjaan yang berlebihan kepada pegawai. Penilaian kinerja merupakan sebuah upaya dalam mengetahui kinerja seseorang agar dapat digunakan dalam pengambilan kebijakan dalam mempertahankan pegawai, melakukan upaya peningkatan pegawai dengan memotivasi dan lain sebagainya, serta untuk dapat memberikan penghargaan untuk pegawai yang berprestasi.

Dengan adanya kebijakan tunjangan kinerja diharapkan dapat meningkatkan kinerja dan memotivasi pekerja untuk bekerja dengan profesional, serta memenuhi kebutuhan hidup seorang pekerja beserta keluarganya, dengan harapan kebijakan ini dapat memberikan kompensasi berdasarkan *al-'adl* (keadilan) dengan nilai persamaan, nilai seimbang, nilai keadilan adanya pemberian hak-hak pegawai dan nilai keadilan Allah sehingga menghindarkan dari perbuatan-perbuatan yang zhalim dan yang melanggar peraturan-peraturan pemerintah khususnya di Kementerian Agama RI Kab Gowa.

Kerangka pikir tunjangan kinerja dalam perspektif *al-'adl* adalah sebagai berikut:

Gambar 2.1 Skema Kerangka Konseptual Penelitian

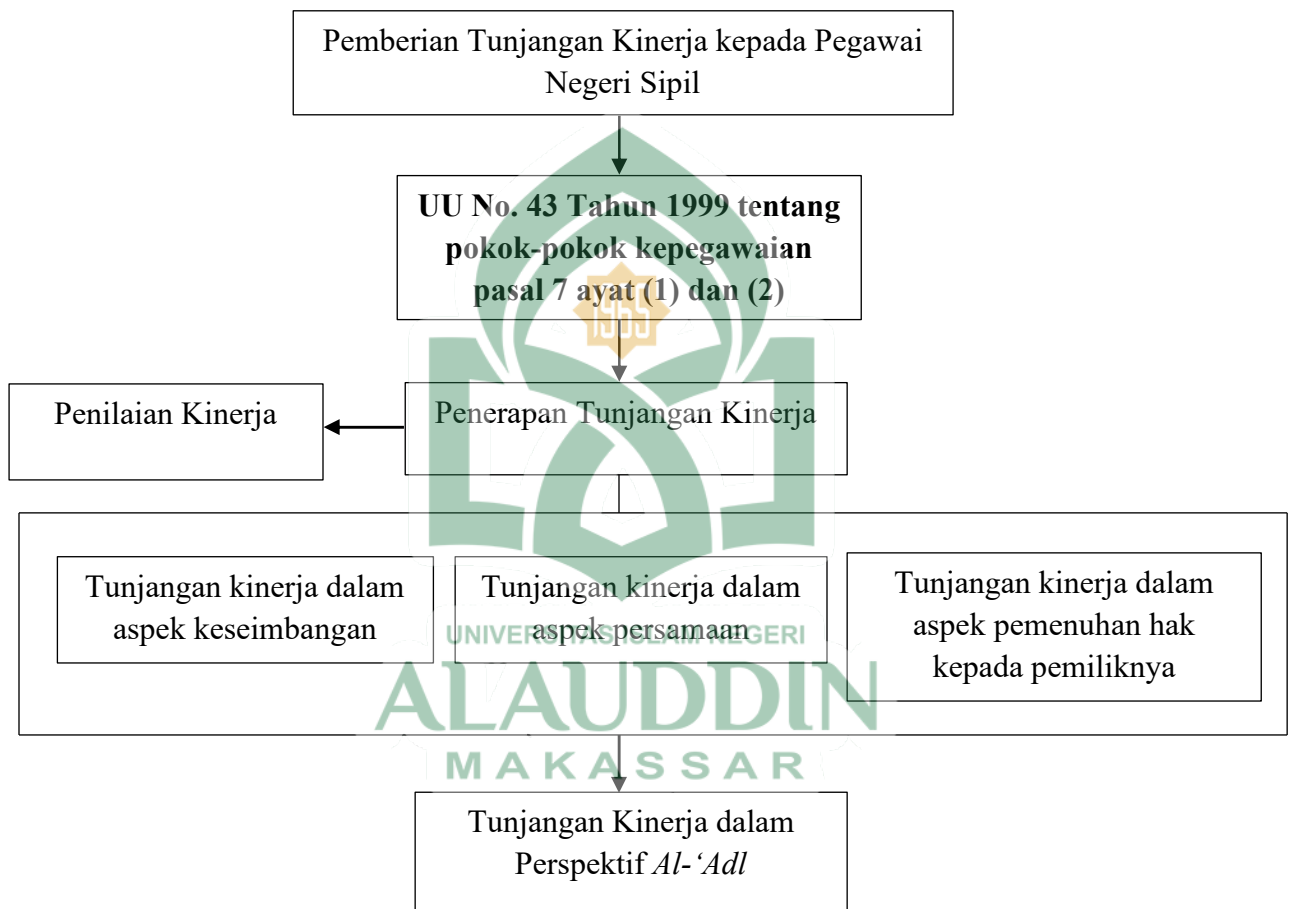

BAB III

METODOLOGI PENELITIAN

A. Jenis dan Lokasi Penelitian

1. Jenis Penelitian

Jenis penelitian ini adalah jenis penelitian deskriptif kualitatif. Penelitian kualitatif merupakan sebuah metode penelitian yang digunakan dalam mengungkapkan permasalahan dalam kehidupan kerja organisasi pemerintah, swasta, masyarakat, pemuda, perempuan, olah raga, seni dan budaya, sehingga dapat dijadikan suatu kebijakan untuk dilaksanakan demi kesejahteraan bersama.⁹⁸ Adapun sifat penelitian ini adalah deskriptif yang pada umumnya merupakan penelitian non hipotesis, yang memberikan gambaran secara lengkap dan jelas atas keadaan atau fenomena yang terjadi dan penelitian ini adalah studi yang meneliti kualitas hubungan, aktivitas, situasi atau berbagai material.

Bahan-bahan kepustakaan yang digunakan dalam penelitian ini yaitu sejumlah literatur yang berkaitan tentang tunjangan kinerja dan keadilan perspektif Islam, baik itu yang terdapat dalam Al-Qur'an, hadis-hadis, konvensi-konvensi, pendapat para cendekiawan, buku dan bahan pustaka lainnya serta hasil wawancara terhadap informan yang bersangkutan.

⁹⁸Imam Gunawan, *Metode Penelitian Kualitatif; Teori & Praktik*, (Jakarta: Bumi Aksara, 2016), h. 80.

2. Lokasi Penelitian

Penelitian ini dilakukan di Kementerian Agama RI Kab Gowa. Peneliti mengambil objek penelitian di Kementerian Agama RI Kab Gowa, karena melihat bahwa kinerja Pegawai Negeri Sipil di Kabupaten Gowa terkhusus pada Kementerian Agama RI perlu diperhatikan, terlebih karena pemberi pelayanan yang patut untuk dijadikan panutan.

B. Pendekatan Penelitian

Penelitian ini menggunakan pendekatan Fenomenologi. Fenomenologi menjelaskan fenomena dan maknanya bagi individu dengan melakukan wawancara pada sejumlah individu. Pendekatan fenomenologi berupaya membiarkan realitas mengungkapkan dirinya sendiri secara alami, melalui pertanyaan pancingan. Subjek penelitian dibiarkan menceritakan segala macam dimensi pengalamannya berkaitan dengan sebuah fenomena/ peristiwa. Studi fenomenologi berasumsi bahwa setiap individu mengalami suatu fenomena dengan segenap kesadarannya.⁹⁹ Dengan demikian, penelitian kualitatif ini bertujuan untuk menggali dan menemukan fenomena penerimaan tunjangan kinerja dalam perspektif *al-'adl*.

C. Sumber Data

Penelitian ini dilakukan dengan melakukan pengkajian terhadap literatur-literatur pustaka yang koheren dengan objek yang akan diteliti. Pengkajian yang

⁹⁹O Hasbiansyah, Pendekatan Fenomenologi: Pengantar Praktik Penelitian dalam Ilmu Sosial dan Komunikasi, *Jurnal Mediator* Vol 9 No 1, Juni 2008, h. 170.

dimaksud adalah dengan mengkaji buku-buku yang ada relevansinya dengan objek yang akan diteliti dan kitab-kitab serta beberapa artikel jurnal yang menjadi unsur utama dalam landasan teoritis serta melakukan survei lapangan berupa wawancara dan observasi.

Sumber data yang akan digunakan dalam penelitian ini adalah sumber data primer dan sekunder. Data primer merupakan data yang di dapat dari sumber pertama baik dari individu atau perseorangan seperti hasil dari wawancara atau hasil pengisian kuesioner yang biasa dilakukan oleh peneliti. Adapun informan dalam penelitian ini yaitu sebagai berikut:

Tabel 3.1
Informan Penelitian

No.	Kelompok Informan	Informan
1.	Pegawat yang berwenang	<ul style="list-style-type: none"> - Kepala Kantor Kementerian Agama RI Kab Gowa - Kepala Subbagian Tata Usaha
2.	Pegawai struktural	<ul style="list-style-type: none"> - Kepala Seksi Bimbingan Masyarakat Islam - Kepala Seksi Peny. Haji dan Umrah - Kepala KUA Kec Bajeng
3.	Pegawai fungsional tertentu	<ul style="list-style-type: none"> - Analis Kepegawaian - Staf Pengembangan Pegawai - Penyuluh - Guru
4.	Pegawai fungsional umum	<ul style="list-style-type: none"> - Bendahara Keuangan - Staf Kementerian Agama RI Kab Gowa - Staf Kementerian Agama RI Kab Gowa

Sedangkan data sekunder merupakan data primer yang telah diolah lebih lanjut dan disajikan baik oleh pihak pengumpul data primer atau oleh pihak lain misalnya dalam bentuk tabel-tabel atau diagram-diagram. Data sekunder ini digunakan oleh peneliti untuk diproses lebih lanjut.¹⁰⁰

D. Metode Pengumpulan Data

Metode pengumpulan data merupakan langkah yang penting dalam suatu penelitian, karena tujuan utama dari penelitian adalah mendapatkan data. Adapun metode pengumpulan data yang digunakan dalam penelitian ini adalah sebagai berikut:

1. Observasi, teknik ini menuntut adanya pengamatan dari si peneliti baik secara langsung ataupun tidak langsung terhadap objek penelitiannya. Instrumen yang dipakai dapat berupa lembar pengamatan, panduan pengamatan dan lainnya.¹⁰¹
2. Wawancara, salah satu teknik pengumpulan data yang lain. Pelaksananya dapat dilakukan secara langsung berhadapan dengan yang diwawancarai tetapi dapat juga secara tidak langsung seperti memberikan daftar pertanyaan untuk

¹⁰⁰Husein Umar, *Metode Penelitian Untuk Skripsi dan Tesis Bisnis/Oleh Husein Umar Ed Baru*, Cet2, (Jakarta: PT RajaGrafindo Persada, 1999), h. 42.

¹⁰¹Husein Umar, *Metode Penelitian Untuk Skripsi dan Tesis Bisnis/Oleh Husein Umar Ed Baru*, Cet2, h. 51.

dijawab pada kesempatan lain. Instrumen dapat berupa pedoman wawancara maupun *checklist*.¹⁰²

3. Dokumentasi, analisis tulisan atau analisis terhadap isi visual dari suatu dokumen. Buku teks, *essay*, surat kabar, novel, artikel, majalah, buku resep, pidato politik, iklan, gambar nyata, dan isi dari hampir setiap jenis komunikasi visual dapat dianalisis dengan berbagai cara. Menurut Bungin, teknik dokumentasi adalah salah satu metode pengumpulan data yang digunakan dalam penelitian sosial untuk menelusuri data historis.¹⁰³

E. Instrumen Penelitian

Instrumen penelitian adalah alat bantu yang digunakan oleh peneliti dalam kegiatannya mengumpulkan data agar kegiatan yang dilakukan menjadi sistematis. Dalam penelitian deskriptif kualitatif, instrumen utamanya adalah peneliti sendiri (*human instrument*).¹⁰⁴ Adapun dalam penelitian ini, penulis akan menggunakan instrumen penelitian seperti, pedoman wawancara, pedoman observasi, maupun *checklist* untuk wawancara yang akan dilakukan, dan alat perekam.

¹⁰²Husein Umar, *Metode Penelitian Untuk Skripsi dan Tesis Bisnis/Oleh Husein Umar Ed Baru*, Cet2, (Jakarta: PT RajaGrafindo Persada, 1999), h. 51-52.

¹⁰³Imam Gunawan, *Metode Penelitian Kualitatif; Teori & Praktik*, (Jakarta: Bumi Aksara, 2016), h. 177.

¹⁰⁴Sugiyono. *Metode Penelitian Kuantitatif, Kualitatif dan R&D* (Cet XX; Bandung: CV Alfabeta, 2014), h. 222-223.

F. Teknik Pengolahan dan Analisis Data

Teknik pengolahan data yang digunakan dalam penelitian ini adalah teknik kualitatif yang lebih menekankan analisisnya pada proses penyimpulan induktif serta pada analisis terhadap dinamika hubungan antar fenomena yang diamati dengan menggunakan logika ilmiah, serta penekannya adalah pada usaha menjawab pertanyaan penelitian melalui cara-cara berfikir dan argumentatif. Dalam rangka menjawab rumusan masalah yang ditetapkan penulis maka analisis data yang menjadi acuan dalam penelitian ini mengacu pada beberapa tahapan yang dijelaskan Miles dan Huberman yang dikutip oleh Sugiyono, sebagai berikut:¹⁰⁵

Gambar 3.1 Model Analisis Interaktif Miles dan Huberman

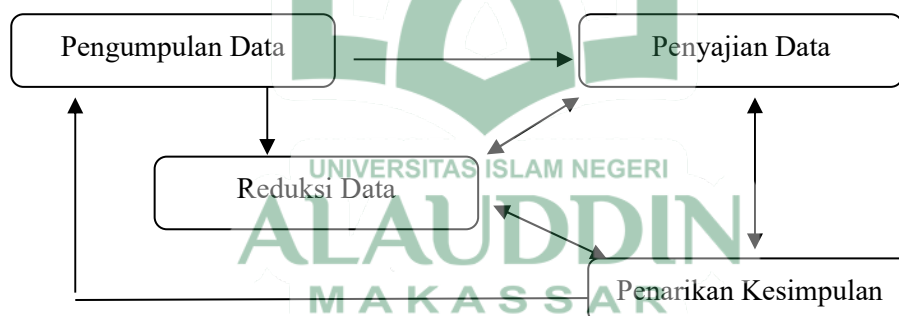

Sumber: *Sugiyono* (2013)

1. Pengumpulan data baik melalui observasi langsung di lapangan kemudian wawancara mendalam terhadap informan yang compatible terhadap penelitian untuk menunjang penelitian yang dilakukan agar memperoleh data sesuai

⁷²Sugiyono, *Metode Penelitian Kuantitatif, Kualitatif, dan Kombinasi (Mixed Methods)*. (Bandung: Alfabeta, 2013), h. 335.

dengan yang diharapkan. ataupun dengan menelaah literatur-literatur yang berhubungan dengan penelitian.

2. Reduksi data adalah proses pemilihan, pemusatan perhatian pada penyederhanaan dari catatan-catatan yang diperoleh dari pengumpulan data.
3. Penyajian data adalah kegiatan mengumpulkan informasi dalam bentuk teks naratif atau grafik jaringan yang bertujuan mempertajam pemahaman penelitian terhadap informasi yang dipilih kemudian disajikan dalam uraian penjelasan.

Pada tahap akhir adalah penarikan kesimpulan. Penarikan kesimpulan dilakukan secara cermat dengan melakukan verifikasi berupa tinjauan ulang pada catatan-catatan data yang didapatkan. Analisis yang digunakan dalam penelitian ini adalah analisis kualitatif deskriptif, yaitu dengan menelaah secara kritis dan mendalam pandangan ekonomi Islam tentang tunjangan dan kinerja pegawai negeri sipil di Kementerian Agama Kab Gowa sehingga dapat diperoleh kesimpulannya.

G. Pengujian Keabsahan Data

Pengujian keabsahan dalam metode penelitian kualitatif menggunakan validitas interval pada aspek nilai kebenaran, pada penerapannya ditinjau dari validitas eksternal, dan realibilitas pada aspek konsistensi, serta obyektivitas pada aspek naturalis. Data dan temuan akan diuji dengan cara uji kredibilitas. Uji kredibilitas membuktikan bahwa apa yang diamati sesuai dengan sesungguhnya, atau sesuai dengan apa yang sebenarnya ada atau terjadi, untuk mendapatkan data yang

kredibel, peneliti menggunakan teknik pengabsahan. Setiap penelitian kualitatif senantiasa diperlukan standar untuk melihat tingkat kepercayaan atau kebenaran hasil penelitian sehingga data yang dikumpulkan dapat dipertanggung jawabkan.¹⁰⁶



¹⁰⁶Abdul Hafid, Manajemen Pelayanan Haji pada Kantor Kementerian Agama Kab Gowa, *Disertasi*, Program Studi Ilmu Administrasi Publik Pascasarjana Universitas Negeri Makassar, 2016, - h.140.

BAB IV

HASIL PENELITIAN

A. Gambaran Umum Kementerian Agama RI Kab Gowa

1. Sejarah Singkat Kementerian Agama RI Kab Gowa

Pada tanggal 24-28 November 1945, kurang lebih sebulan setelah Proklamasi Kemerdekaan, di gedung Fakultas Kedokteran UI Salemba Jakarta, diadakan sidang KNIP (Komite Nasional Indonesia Pusat) yang dihadiri oleh Presiden Soekarno, Wakil Presiden Muhammad Hatta dan para Menteri serta utusan/ anggota KNIP seluruh Jawa.

Dalam sidang KNIP tanggal 26 November 1945 utusan KNIP dari daerah Keresidenan Banyumas yang terdiri KH. Abu Dardiri, KH. Moh Saleh Sarnidy dan M. Soekoso Wirjosaputro, semuanya dari Masyumi mengusulkan agar dalam negara Indonesia yang sudah merdeka ini, jangan hendaknya urusan agama hanya dilaksanakan dalam tugas Departemen Pendidikan, pengajaran dan kebidangan atau departemen-departemen lainnya, tetapi hendaknya diurus oleh suatu Departemen Agama tersendiri. Usulan demikian mendapat sambutan dan dikuatkan oleh tokoh-tokoh Islam yang duduk dalam KNIP, antaranya Muhammad Natsir, maka tanpa melalui pemungutan suara Presiden memberikan isyarat persetujuan kepada wakil Presiden. Wakil Presiden Muhammad Hatta berdiri menyatakan adanya Departemen Agama tersendiri mendapat perhatian pemerintah.

Pembentukan Departemen Agama dalam Kabinet Syahrir II ditetapkan dengan penetapan pemerintah No. 1/5 tanggal 3 Januari 1946 (29 Muharram 1314 H). Yang berbunyi Presiden Republik Indonesia Mengingat Usul Perdana Menteri di Bidang Pekerja Komite Nasional Pusat, memutuskan Mengadakan Departemen Agama. Tepat pada tanggal 3 Januari 1946 diumumkan bahwa Departemen Agama didirikan tersendiri dengan Menteri Agama H. M. Rasyid BA.

Pada tahun 1950 dengan penetapan Menteri Agama No.1/3 tahun 1950, Departemen Agama tingkat Pusat, terbentuk Jawatan Pendidikan Agama, Jawatan Penerangan Agama, Jawatan Urusan Agama (sebelumnya Jawatan Agama) dan Biro Pendidikan Agama, serta kantor perwakilan Departemen Agama di daerah. Penetapan pemerintah nomor 5 tahun 1946 tentang pengalihan tugas-tugas keagamaan dari berbagai departemen kepada Departemen Agama dan mulai dilaksanakan dengan ditunjuknya 1) H. M. Rasyidi BA sebagai menteri agama pertama pada tanggal 12 Maret 1946, selanjutnya secara berturut-turut. 2) KH Faturrahman Kafrawi, 3) KH. Wahid Hasyim, 4) K. M. Masykur, 5) KH. Fakhri Usman, 6) KH. Mohammad Ilyas, 7) Wahib Wahab, 8) KH. Saifuddin Alamsyah Ratu Perwira Negara, 12) H. Munawir Sjadzali, MA, 13) DR. H. Tarmizi taheer 14) Prof. DR. H. M. Qurais Shihab, MA, 15) Prof. Dr. H. Malik Fajar, MA, 16) Drs. H. Thoha Hasan, 17) Prof. DR. H. M. Said Agil Husain Al Munawar, MA, 18) M. Maftuh Basyuni, SH, SE, dan KH. Suryadarma Ali yang sekarang menjabat.

Sebelum Departemen Agama kabupaten Gowa terbentuk, kegiatan keagamaan dilaksanakan oleh Kadi Gowa dalam hal ini dijabat H. Mansyur Daeng Limpo beliau berfungsi selaku kadi yang disebut sebagai Julu Empona Karaenga, selanjutnya dibentuk perwakilan Departemen Urusan Agama yang dikepalai berturut-turut oleh (1) KH. Abdullah Musa Dg. Nai tahun 1958-1970, (2) H. Muh. Ali Mabham Dg. Tojeng tahun 1970-1974, (3) Abd. Rahman Dg. Sija tahun 1974-1980, (4) Drs. KH. Abu Bakar Paka Dg. Tojeng tahun 1980-1990, (5) Drs. H. Basyir Situju tahun 1990-1993, (6) Drs. KH. Abu Bakar Paka Dg. Tojeng tahun 1993-1998, (7) Drs. H. Mukminin Gaffar, MM, tahun 1998-2004, (8) Drs. H. M. Ahmad Muhajir AF, M.H, (9) H. Anwar Abubakar, S.Ag., M.Pd, (10) Dra. Hj. Adliah, MH (hingga sekarang).

Kegiatan pembangunan dalam wilayah Gowa merupakan bagian integral dari pembangunan nasional secara keseluruhan. Berbagai upaya untuk peningkatan kualitas manusia dan keseluruhan aspek kehidupannya telah dilaksanakan pembangunan di segala bidang, termasuk pembangunan sektor agama, yang memiliki posisi dan peran mendasar sebagai landasan etika, moral dan spiritual dalam penyelenggaraan pemerintahan dan pembangunan menuju masyarakat sejahtera dan bahagia yang berlandaskan Pancasila dan Undang-Undang dasar 1945.

Rencana strategis pembangunan Kabupaten Gowa tergambar dalam Visi dan Misi yang ditetapkan oleh pemerintah Kab Gowa bersama. Visi Kabupaten Gowa adalah terwujudnya Gowa yang handal dalam peningkatan kualitas Hidup Manusia, dengan salah satu misinya meningkatkan kualitas dan kapasitas sumber daya manusia

dengan moral dan akhlak yang tinggi serta keterampilan yang memadai, ditinjau dari aspek material berupa peningkatan pendapatan per kapita, maupun aspek spiritual berupa peningkatan kualitas keagamaan.

Keberadaan kantor Kementerian Agama Kabupaten Gowa adalah salah satu instansi pelaksana pembangunan di Kabupaten Gowa sesuai dengan tugas dan fungsinya, melaksanakan sebagian tugas pemerintahan dan tugas-tugas pembangunan dibidang agama, yang dapat menjadi acuan bagi seluruh jajaran Kantor Departemen Agama Kabupaten Gowa dalam melaksanakan kegiatan-kegiatan, sekaligus menjadi tolak ukur dalam pencapaian visi dan misi yang telah dirumuskan. Pada tahun 2010 terjadi perubahan penyebutan Departemen Agama ke Kementerian Agama sesuai dengan Presiden Nomor 47 Tahun 2009 tentang Pembentukan dan Organisasi Kementerian Negara, ditindaklanjuti dengan Peraturan Menteri Agama No 1 Tahun 2010 yang menetapkan perubahan penyebutan Departemen Agama menjadi Kementerian Agama.

2. Visi dan Misi Kementerian Agama RI Kab Gowa

Adapun Visi Kementerian Agama RI Kab Gowa adalah terwujudnya masyarakat Kab Gowa yang maju, mandiri, sejahtera dan saling menghargai nilai agama sebagai landasan moral, spiritual dalam berkehidupan bermasyarakat, berbangsa dan bernegara.

Dan misi Kementerian Agama RI Kab Gowa adalah sebagai berikut:

- a) Meningkatkan Kualitas kehidupan Umat Beragama

- b) Meningkatkan Kualitas Kerukunan Umat Beragama.
- c) Meningkatkan Pembinaan Kualitas pendidikan.
- d) Meningkatkan Kualitas Pelayanan Haji & Umrah.
- e) Meningkatkan Penataan Administrasi Perkantoran

3. Asumsi

Seiring bergulirnya era informasi, tuntutan dalam aspek birokrasi cenderung semakin kritis dan semakin tajam termasuk terhadap kemajuan di sektor agama yang dituntut tidak hanya diukur dengan capaian-capaian kuantitatif, seperti jumlah tempat ibadah, jumlah jamaah haji, berapa banyak bantuan yang diberikan kepada masyarakat beberapa banyak diterbitkan kitab suci, berapa kali dilaksanakan penyuluhan dan berapa banyak peserta penyuluhan dan lain sebagainya. Kemajuan tersebut juga harus diartikan pula sebagai upaya pencerahan keagamaan umat beragama agar memiliki pemahaman terhadap nilai-nilai etik, moral dan spiritual secara aplikatif dalam tata kehidupan masyarakat modern, demokratis dan beradab, jauh dari sikap anarkis, vandalistik serta sikap-sikap produktif lainnya. Pada gilirannya apabila proses tersebut dapat terlaksana secara berdaya guna dan berhasil guna, dapat diharapkan akan mengantar masyarakat Kabupaten Gowa menjadi masyarakat yang maju, mandiri, sejahtera dan saling menghargai dengan menjadikan nilai agama sebagai landasan moral, spiritual dalam berkehidupan bermasyarakat berbangsa dan bernegara tanpa harus kehilangan konteks kesejahteraannya.

Walaupun menurut Undang-Undang Nomor 32 Tahun 2004 tentang Pemerintahan Daerah, Kementerian Agama secara struktural tidak termasuk kedalam urusan otonomi, namun bagi aparatur Kementerian Agama di daerah harus mampu mengikuti irama otonomi. Hal ini sangat penting artinya agar Kementerian Agama tidak kehilangan eksistensinya sebagai pelayan masyarakat yang sah berada di daerah. Inilah fungsi yang harus diemban oleh jajaran Kantor Kemenag Kabupaten Gowa sehingga ke depan diperlukan suatu desain perencanaan yang strategis.

4. Arah kebijakan

Sebagai pelaksana asas dekonstrasi, Kantor Kementerian Agama Kabupaten Gowa mempunyai tugas pokok melaksanakan tugas dan fungsi kantor Wilayah Kementerian Agama Provinsi Sulawesi Selatan dalam wilayah Kabupaten Gowa maka pelaksanaan kebijakan tetap mengacu kepada visi Kantor Wilayah Kementerian Agama Provinsi Sulawesi Selatan yaitu terwujudnya masyarakat Sulawesi Selatan yang terkemuka, mandiri, sejahtera, beriman, bertaqwa, berakhlak mulia, rukun dan damai. Pada implementasinya, Kantor Kementerian Agama Kab Gowa juga harus memperhatikan pula visi dan misi Pemerintah Kab Gowa yakni Mewujudkan Kualitas dan Kapasitas Sumber Daya Manusia dengan Moral dan Akhlak yang tinggi serta keterampilan yang memadai.

5. Tugas Pokok dan Fungsi

Tugas pokok Kantor Kementerian Agama Kabupaten/ Kota sebagaimana tercantum dalam Keputusan Menteri Agama Nomor 373 tahun 2002 tentang

organisasi dan Tata Kerja Kantor Wilayah Kementerian Agama Provinsi dan Kantor Kementerian Agama Kab/ Kota (Disempurnakan). Kantor Kementerian Agama Kab Gowa mempunyai tugas, melaksanakan tugas pokok dan fungsi berdasarkan kebijakan Kepala Kantor Wilayah Kementerian Agama Provinsi Sulawesi Selatan dan peraturan perundang-undangan yang berlaku. Adapun fungsi Kantor Kementerian Agama Kabupaten Gowa adalah :

- a) Perumusan visi, misi serta kebijakan teknis di bidang pelayanan dan bimbingan kehidupan beragama di kabupaten gowa
- b) Pembinaan, pelayanan dan bimbingan di bidang bimbingan masyarakat islam, pelayanan haji dan umrah, pengembangan zakat wakaf, pendidikan agama Islam pada masyarakat dan pemberdayaan masjid, urusan agama dan pendidikan agama.
- c) Pelaksanaan kebijakan teknis di bidang pengelolaan administrasi dan informasi keagamaan.
- d) Pelayanan dan bimbingan di bidang kerukunan umat beragama.
- e) Pengkoordinasian perencanaan, pengendalian dan pengawasan program.
- f) Pelaksanaan hubungan dalam rangka pelaksanaan tugas Kementerian Agama Kab Gowa

6. Nilai Budaya Masyarakat Gowa

Dalam pelaksanaan pembangunan, setiap daerah perlu secara jelas mengidentifikasi nilai-nilai yang tumbuh, berkembang dan hidup dalam masyarakat.

Hal ini penting, karena nilai-nilai itulah yang akan menuntun dan menjadi rambu-rambu bagi setiap pelaku pembangunan dalam menjalankan aktivitasnya. Daerah harus bersifat terbuka dan senantiasa berinteraksi dengan dunia luar, nilai-nilai yang bersifat universal harus harus mampu ditransformasikan secara arif ke dalam sistem nilai yang berlaku dalam masyarakat. Nilai dasar yang berlaku dalam masyarakat Kabupaten Gowa, antara lain :

- *Assamaturu*. Nilai tersebut mengisyaratkan bahwa sumber kekuatan adalah kesepakatan bersama. Segala sesuatu yang akan dilaksanakan, khususnya yang menyangkut kehidupan orang banyak harus diputuskan dan disepakati secara bersama, karena hal tersebut yang akan mendorong setiap orang untuk bergerak secara bersama.
- *Siri' na Pacce*. Nilai ini rasa harga diri yang lahir dari kesadaran bahwa harga diri tersebut hanya dapat dijaga jika terbina sikap saling menghormati, saling menghargai, saling mengayomi. Dalam konteks pembangunan, nilai ini dapat diartikan “*malu*” jika gagal membangun daerah dan masyarakatnya.
- *Toddopuli*. Nilai ini membantu keteguhan dalam bersikap dan berperilaku dengan senantiasa mengantisipasi segala tantangan dan hambatan serta senantiasa tanggap terhadap perkembangan, tuntutan, dan kecenderungan arah pembangunan daerah.

- *Akkuntutojeng*. Nilai ini menunjukkan pentingnya kesamaan antara ucapan dengan perilaku. Nilai ini selanjutnya membentuk keteladanan dan kepercayaan dalam penyelenggaraan pemerintahan, pembangunan, dan kemasyarakatan.



B. Struktur Organisasi Kementerian Agama RI Kab Gowa

Gambar 4.1
STRUKTUR ORGANISASI
KANTOR KEMENTERIAN AGAMA RI
KAB GOWA

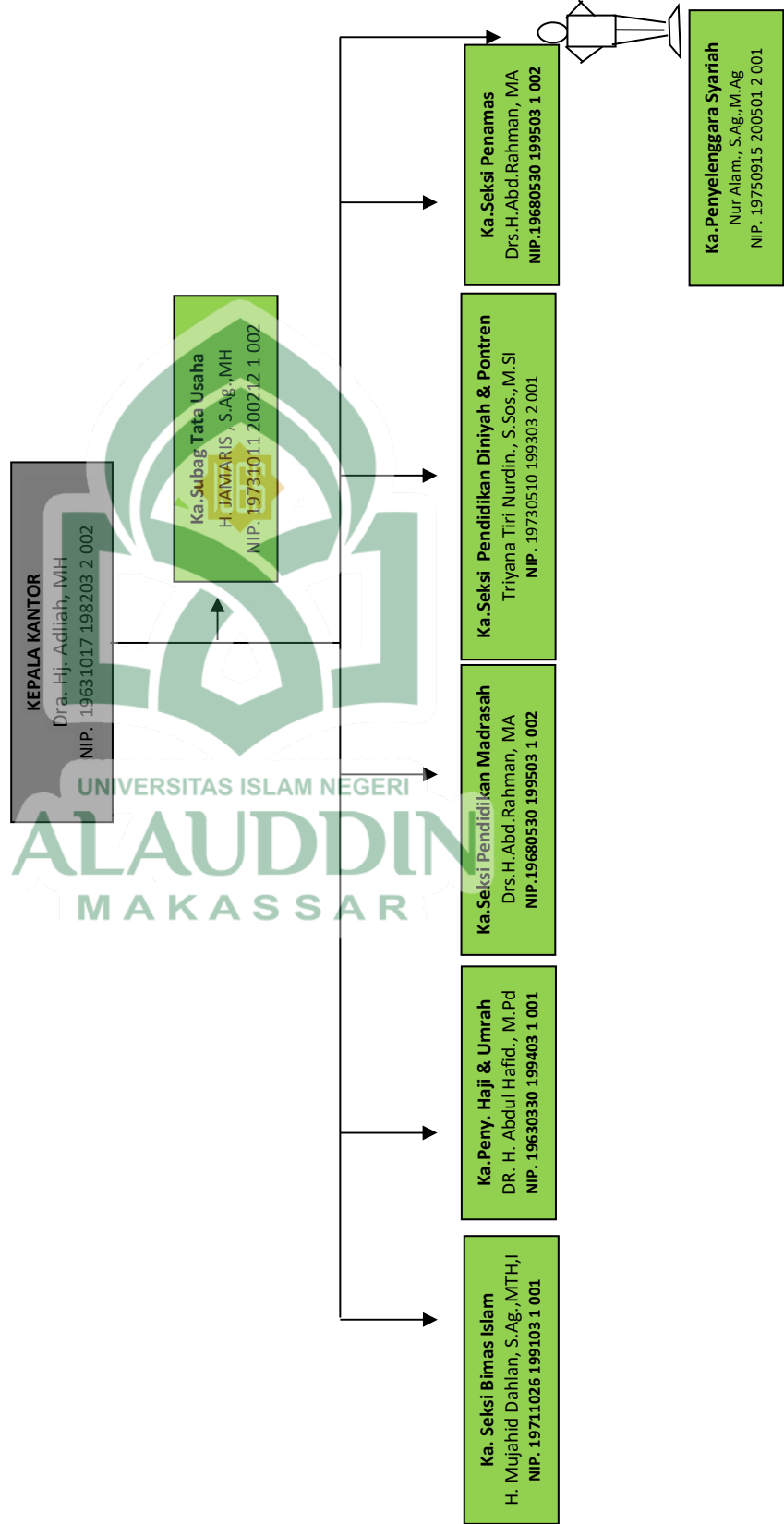

C. Distribusi Pegawai Kementerian Agama RI Kab Gowa

Berikut ini disajikan tabel distribusi PNS di Kementerian Agama RI Kab Gowa sampai Oktober 2018 yang dikelompokkan berdasarkan umur, jenis kelamin, golongan dan jenis jabatan.

Tabel 4.1

Rekapitulasi Jumlah PNS di Kantor Kementerian Agama RI Kab Gowa

No.	Jabatan	Jumlah
1	Kepala kantor	0
2	Kepala seksi	7
3	Pegawai (JFU)	93
4	Pegawai (JFT)	3
5	Kepala KUA	18
6	Penghulu	17
7	Penyuluh	41
8	Guru	203
9	Pengawas	16
10	Kepala MIN Bontosunggu	1
11	Pegawai (JFU) MIN Bontosunggu	3
12	Guru MIN Bontosunggu	23
13	Kepala MTsN Balang-Balang	1
14	Kepala Tata Usaha	1
15	Pegawai (JFU) MTsN Balang-Balang	3
16	Guru MTsN Balang-Balang	29
17	Kepala MAN Malakaji	1
18	Pegawai (JFU) MAN Malakaji	4
19	Guru MAN Malakaji	13
Total		477

Sumber: Kementerian Agama RI Kab Gowa, 2019 (Kondisi Oktober 2018)

Berdasarkan rekapitulasi jumlah PNS di Kantor Kementerian Agama RI Kab Gowa per bulan Oktober 2018, jumlah PNS sebagian besar adalah guru sebanyak 203 orang yang di angkat langsung menjadi guru PNS. Kemudian jumlah PNS yang

terbanyak kedua adalah staf pegawai kantor Kementerian Agama RI Kab Gowa sebanyak 93 orang dengan pendidikan minimal Sekolah Menengah Atas (SMA) dan pendidikan tertinggi yaitu doktor (S3).

Kementerian Agama RI Kab Gowa membentuk madrasah untuk putera-puteri Kab gowa yaitu MIN Bontosunggu, MTsN Balang-balang dan MAN Malakaji yang saat ini ketiga madrasah tersebut telah tumbuh dan berkembang pesat. Pembentukan sebuah madrasah sebagai lembaga pendidikan dengan peran dan tujuan untuk menggabungkan ilmu agama dan ilmu umum dan menghilangkan persepsi mengenai pembagian kedua ilmu tersebut.

Tabel 4.2

Jumlah Pegawai Negeri Sipil Menurut Kelompok Umur dan Jenis Kelamin

Kelompok Umur	Laki-laki	Perempuan	Jumlah
20-29	0	0	0
30-39	28	41	69
40-49	126	144	270
50-59	64	65	129
60-69	2	4	6
Jumlah	220	254	474

Sumber: Kementerian Agama RI Kab Gowa, 2019 (Kondisi Oktober 2018)

Berdasarkan kelompok gender, PNS di Kementerian Agama RI Kab Gowa sebagian besar adalah perempuan dengan jumlah 254 PNS dan lebih di dominasi pada usia 40-45 tahun sebanyak 144 PNS. Keterlibatan pegawai wanita di lembaga-lembaga pemerintahan semakin meningkat dan lebih mendominasi.

Berdasarkan kelompok gender ini juga, dapat diamati bahwa kelompok umur 20-29 tahun tidak ada yang memiliki posisi PNS di Kementerian Agama RI Kab Gowa, pengangkatan PNS yang kurang dimiliki oleh kelompok umur tersebut, dan kebanyakan di duduki oleh posisi honorer. Sedangkan posisi terbanyak di dominasi oleh kelompok umur 40-49 tahun.

Tabel 4.3

Jumlah Pegawai Negeri Sipil menurut Golongan dan Jenis Kelamin

Golongan Ruang Kepangkatan	Pria	Wanita	Jumlah
Gol I	0	0	0
I/a	0	0	0
I/b	0	0	0
I/c	0	0	0
I/d	0	0	0
Gol II	34	33	67
II/a	20	22	42
II/b	7	4	11
II/c	4	3	7
II/d	3	4	7
Gol III	150	179	329
III/a	23	30	53
III/b	39	45	84
III/c	49	67	116
III/d	39	37	76
Gol IV	36	45	81
IV/a	35	39	74
IV/b	1	6	7
IV/c	0	0	0
IV/d	0	0	0
IV/e	0	0	0
Jumlah	220	257	477

Sumber: Kementerian Agama RI Kab Gowa, 2019 (Kondisi Oktober 2018)

Berdasarkan kelompok golongan ruang, terlihat jumlah PNS di Kementerian Agama RI Kab Gowa di dominasi oleh PNS Golongan III sebanyak 329 yaitu III/a (53 orang), III/b (84 orang), III/c (116 orang) dan III/d (76 orang). Jumlah PNS dengan golongan ruang terendah yaitu golongan I, disebabkan karena golongan I merupakan golongan PNS yang berjenjang pendidikan SD hingga SMP, sedangkan pegawai Kementerian Agama RI Kab Gowa memiliki jenjang pendidikan SMA hingga S3. Dengan demikian, pegawai golongan I tidak terdapat di Kantor Kementerian Agama RI Kab Gowa.

Tabel 4.4

Jumlah Pegawai Negeri Sipil Menurut Jabatan Fungsional Tertentu

Jabatan Fungsional tertentu	Jumlah
Perencana Muda	1
Analisis Kepegawaian	1
Arsiparis	1
Penghulu	17
Penyuluh	41
Jumlah	61

Sumber: Kementerian Agama RI Kab Gowa, 2019 (Kondisi Oktober 2018)

Jabatan fungsional tertentu di Kementerian Agama RI Kab Gowa terdiri dari beberapa macam yaitu, perencana muda, analisis kepegawaian, arsiparis, penghulu dan penyuluh. Berdasarkan tabel di atas, jabatan fungsional tertentu yang paling

mendominasi adalah penyuluh sebanyak 41 pegawai, hal ini dikarenakan Kementerian Agama RI saat ini telah memusatkan perhatiannya terhadap penyuluh agama.

D. Proses Penerimaan Tunjangan Kinerja Di Kementerian Agama RI Kab Gowa

1. Tata Cara Pembayaran Tunjangan Kinerja

Tunjangan kinerja diberikan kepada Pegawai Negeri Sipil berdasarkan pada laporan kinerja dan absensi kehadiran pada tiap bulan. Sebagaimana telah disampaikan oleh Mustainah, yaitu:

Tunjangan kinerja untuk setiap bulan itu dicatat dalam bentuk LCKH (Laporan Capaian Kinerja Harian), sekarang sedang di sosialisasikan sistem EKA (Elektronik Kinerja Harian) tapi untuk sementara masih secara manual. LCKH (Laporan Capaian Kinerja Harian) dirangkum dan dilaporkan setiap bulan, yang ditandatangani oleh yang bersangkutan dan dinilai oleh atasan langsung dan disetujui oleh PPK (Pejabat Pembuat Komitmen) dan pimpinan kantor, lalu kita hitung semua hasil print out dari finger print, kehadiran setiap hari. Jam masuk pegawai pegawai pada hari senin-kamis itu, dari jam 7.30 sampai jam 16.00 kecuali untuk hari jum'at sampai jam 16.30.

Jadi untuk setiap seksi memiliki arsip masing-masing atas LCKH, lalu menyeter kepada bagian kepegawaian. Kebijakan yang diberikan untuk penyeteroran LCKH kepada seluruh pegawai kemenag, yaitu paling lambat 5 hari kerja¹⁰⁷

Dari hasil wawancara tersebut, dapat diketahui bahwa tunjangan kinerja diberikan pada saat pelaporan capaian kinerja harian telah rangkum dan hasil print out dari *finger print* untuk pelaporan absensi pegawai dalam setiap bulan. Dua faktor

¹⁰⁷Mustainah (51 Tahun), Analis Kepegawaian Kementerian Agama RI Kab Gowa, *Wawancara*, Kementerian Agama RI Kab Gowa, 4 Maret 2019. *Wawancara*, Kementerian Agama RI Kab Gowa, 4 Maret 2019.

tersebut menjadi syarat dan ketentuan yang harus dilaporkan untuk memperoleh tunjangan kinerja.

Berdasarkan hasil dokumentasi yang diperoleh yaitu pembayaran tunjangan kinerja dilakukan melalui Peraturan Menteri Keuangan Republik Indonesia Nomor 80/PMK.05/2017 tentang Tata Cara Pembayaran Tunjangan Kinerja Pegawai pada Kementerian Negara/ Lembaga, yaitu sebagai berikut:¹⁰⁸

- a. PPK menyusun daftar pembayaran tunjangan kinerja untuk kebutuhan setiap bulan, yang termasuk kebutuhan tunjangan pajak yang ditanggung oleh pemerintah sesuai dengan ketentuan peraturan perundang-undangan di bidang perpajakan.
- b. PPK (Pejabat Pembuat Komitmen) mengajukan SPP-LS pembayaran tunjangan kinerja kepada PPSPM dengan melampirkan:
 - Daftar pembayaran tunjangan kinerja
 - Daftar normatif pembayaran tunjangan kinerja yang paling sedikit memuat nama pegawai, besaran tunjangan kinerja dan nomor rekening pegawai yang ditandatangani oleh PPK
 - Rekapitulasi daftar pembayaran tunjangan kinerja pegawai yang memuat kebutuhan pembayaran untuk seluruh pegawai yang berhak

¹⁰⁸Menteri Keuangan Republik Indonesia, *Peraturan Menteri Keuangan Republik Indonesia Nomor 80/PMK.05/2017 tentang Tata Cara Pembayaran Tunjangan Kinerja Pegawai pada Kementerian Negara/ Lembaga*, Bab III Pembayaran Tunjangan Kinerja, Pasal 7, 8, 9, dan 10.

menerima tunjangan serta telah memperhitungkan kewajiban pajak, yang dibuat sesuai dengan format

- Surat setoran pajak, pajak penghasilan pasal 21 dalam hal pembayaran dilakukan langsung ke rekening pegawai.

c. Berdasarkan pengajuan PPK (Pejabat Pembuat Komitmen) atas SPP-LS (Surat Permintaan Pembayaran Langsung) tunjangan kinerja pegawai, PPSPM menerbitkan SPM-LS dan menyampaikannya kepada KPPN, (Kantor Pelayanan Perbendaharaan Negara) dengan melampirkan:

- Daftar normatif pembayaran tunjangan kinerja
- Rekapitulasi daftar pembayaran tunjangan kinerja pegawai
- Surat Setoran Pajak Pajak Penghasilan Pasal 21

d. Pengajuan SPM-LS dengan mekanisme pembayaran langsung ke rekening Bendahara Pengeluaran disampaikan ke KPPN dengan dilampiri rekapitulasi daftar pembayaran tunjangan kinerja pegawai yang memuat:

- Kebutuhan pembayaran untuk seluruh pegawai yang berhak menerima tunjangan
- Perhitungan kewajiban pajak

e. Bendahara Pengeluaran sebagai wajib potong/ wajib pungut segera menyetorkan pajak penghasilan ke kas negara sesuai perhitungan pajak yang seharusnya dipungut oleh Bendahara Pengeluaran mengacu pada ketentuan mengenai tata cara pemungutan dan penyetoran pajak.

- f. Pengujian SPP-LS, SPM-LS dan penerbitan SP2D (Surat Perintah Pencairan Dana) tunjangan kinerja, dilaksanakan sesuai dengan ketentuan Peraturan Menteri Keuangan yang mengatur mengenai tata cara pembayaran dalam rangka pelaksanaan Anggaran Pendapatan dan Belanja Negara.

Berdasarkan hasil observasi diperoleh bahwa pelaksanaan Peraturan Menteri Keuangan Republik Indonesia Nomor 80/PMK.05/2017 di Kementerian Agama RI Kab Gowa, yang dimana tahap pembayaran tunjangan kinerja ini, pihak kepegawaian dan bendahara Kementerian Agama RI Kab Gowa memberikan peran penting dalam mengelola data dan melakukan pengajuan surat pembayaran ke KPPN. Pengelolaan ini diperlukan kerjasama antar pegawai baik jabatan struktural maupun fungsional untuk mengumpulkan laporan capaian kinerja harian dan daftar kehadiran pegawai di setiap seksi sesuai dengan waktu yang telah disepakati bersama pada Kementerian Agama RI Kab Gowa.

Hasil observasi tersebut berdasarkan pada pengamatan dan hasil wawancara yang dilaksanakan terkait pembayaran tunjangan kinerja Pegawai Negeri Sipil pada Kementerian Agama RI Kab Gowa, dikemukakan oleh Utang Hasan, yaitu:

Tahapnya yaitu diajukan dahulu LCKH, yang biasanya maksimal tanggal 5 telah dilaporkan. Jika laporannya sudah masuk, kemudian direkapitulasi daftar pembayaran tunjangan kinerja pegawai, lalu dibuatkan SPM. Surat tersebut kemudian diajukan kepada KPPN untuk menerbitkan SP2D (Surat Perintah Pencairan Dana) tunjangan kinerja. namun hal ini tidak serentak dilakukan untuk satu kantor. Dari beberapa seksi yang ada, yang paling duluan mengajukan maka paling duluan menerima tunjangan kinerja.¹⁰⁹

¹⁰⁹Utang Hasan (56 Tahun), Bendahara Pengeluaran Kementerian Agama RI Kab Gowa, *Wawancara*, Kementerian Agama RI Kab Gowa, 26 Februari 2019.

Dengan demikian, hasil dokumentasi, observasi dan wawancara dapat diperoleh simpulan bahwa proses penerimaan tunjangan kinerja di Kementerian Agama RI Kab Gowa berdasarkan pada Peraturan Menteri Keuangan Republik Indonesia Nomor 80/PMK.05/2017 dengan merekap dua faktor penting dalam penerimaan tunjangan kinerja yaitu laporan kinerja harian dan hasil print out absensi pada *finger print* yang terlebih dahulu dilakukan lalu diproses oleh PPK, PPSPM, bendahara, dan KPPN.

2. Pemberian, Penambahan, dan Pengurangan Tunjangan Kinerja

Peraturan Menteri Agama Republik Indonesia Nomor 11 Tahun 2019 tentang Pemberian Tunjangan Kinerja Pegawai pada Kementerian Agama, Bab II Pasal 2 menegaskan bahwa tunjangan kinerja diberikan kepada pegawai setiap bulan. Besaran tunjangan kinerja didasarkan pada kelas jabatan, tunjangan kinerja mempertimbangkan capaian kinerja organisasi dan capaian kinerja individu.¹¹⁰

Kemudian Pasal 3, yaitu tunjangan kinerja tidak diberikan kepada pegawai yang:¹¹¹

1. Pegawai yang tidak mempunyai jabatan tertentu.
2. Pegawai yang diberhentikan untuk sementara atau dinonaktifkan.

¹¹⁰Menteri Agama Republik Indonesia, *Peraturan Menteri Agama Republik Indonesia Nomor 11 Tahun 2019 tentang Pemberian Tunjangan Kinerja Pegawai pada Kementerian Agama*, Bab II Pasal 2.

¹¹¹Menteri Agama Republik Indonesia, *Peraturan Menteri Agama Republik Indonesia Nomor 11 Tahun 2019 tentang Pemberian Tunjangan Kinerja Pegawai pada Kementerian Agama*, Bab II Pasal 3.

3. Pegawai yang diberhentikan dari jabatan organiknya dengan diberikan uang tunggu dan belum diberhentikan sebagai pegawai.
4. Pegawai yang diberikan cuti diluar tanggungan negara atau dalam bebas tugas untuk menjalani masa persiapan pensiun.
5. Pegawai pada badan layanan umum yang telah mendapatkan remunerasi.

Adapun pengurangan tunjangan kinerja diatur dalam Peraturan Menteri Agama Republik Indonesia Nomor 11 Tahun 2019 Pemberian Tunjangan Kinerja Pegawai pada Kementerian Agama, Bab III, Pasal 8 yang memaparkan pengurangan tunjangan kinerja dikenal bagi pegawai yang:¹¹²

1. Tanpa alasan yang sah:
 - a) Tidak masuk kerja, sebesar 3% untuk setiap 1 (satu) hari.
 - b) Terlambat masuk kerja, adapun persentasenya adalah sebagai berikut:

Tabel 4.5
Persentase Pengurangan Tunjangan Kinerja Pegawai yang Terlambat Masuk Kerja

Keterlambatan (TL)	Lama keterlambatan masuk kerja	Persentase pengurangan
TL.1	1 menit s.d < 30 menit	0.5%
TL.2	31 menit s.d < 60 menit	1%
TL.3	61 menit s.d < 90 menit	1.25%
TL.4	> 90 menit dan/atau tidak mengisi daftar hadir masuk kerja	1.50%

Sumber: Peraturan Menteri Agama Republik Indonesia Nomor 11 Tahun 2019 Pemberian Tunjangan Kinerja Pegawai pada Kementerian Agama.

¹¹²Menteri Agama Republik Indonesia, *Peraturan Menteri Agama Republik Indonesia Nomor 11 Tahun 2019 tentang Pemberian Tunjangan Kinerja Pegawai pada Kementerian Agama*, Bab III Pasal 8.

- c) Pulang sebelum waktunya, adapun persentasenya adalah sebagai berikut:

Tabel 4.6

**Persentase Pengurangan Tunjangan Kinerja bagi Pegawai yang Pulang Kerja
Sebelum Waktunya**

Pulang Sebelum Waktunya (PSW)	Lama Meninggalkan Tugas Sebelum Waktunya	Persentase Pengurangan
PSW.1	1 menit s.d < 30 menit	0.5%
PSW.2	31 menit s.d < 60 menit	1%
PSW.3	61 menit s.d < 90 menit	1.25%
PSW.4	> 90 menit dan/atau tidak mengisi daftar hadir pulang kerja	1.50%

Sumber: Peraturan Menteri Agama Republik Indonesia Nomor 11 Tahun 2019 Pemberian Tunjangan Kinerja Pegawai pada Kementerian Agama.

- d) Pegawai yang tidak berada di tempat tugas (antara waktu masuk kerja dan waktu pulang kerja) tanpa penugasan atau izin tertulis dari atasan langsung, sebesar 2%.
- e) Tidak melakukan rekan kehadiran pada saat masuk kerja, sebesar 1,5% untuk setiap 1 (satu) kali kejadian.
- f) Tidak melakukan rekan kehadiran pada saat pulang sebelum waktunya, sebesar 1,5% untuk setiap 1 (satu) kali kejadian.
2. Dikenal pemberhentian untuk sementara atau dinonaktifkan, dengan ketentuan:

- a) Pegawai yang diberhentikan untuk sementara atau dinonaktifkan karena terkena atau terlibat kasus hukum dan/atau sedang menjalani masa penahanan oleh pihak yang berwajib, diberlakukan pengurangan tunjangan kinerja sebesar 100% dihitung sejak ditetapkan keputusan pemberhentian sementara.
- b) Jika berdasarkan putusan pengadilan yang telah mempunyai kekuatan hukum tetap, pegawai dinyatakan tidak bersalah maka tunjangan kinerja tersebut dibayarkan kembali pada bulan berikutnya.

Pengurangan tunjangan kinerja dihitung secara kumulatif dalam 1 bulan paling banyak sebesar 100%. Pengurangan tunjangan kinerja tidak diberlakukan jika memiliki alasan yang sah dan memenuhi ketentuan prosedural penyampaian alasan yang sah. Alasan yang sah meliputi:¹¹³

1. Cuti yang dibuktikan dengan surat keterangan cuti sesuai dengan ketentuan peraturan perundang-undangan. Cuti yang dimaksud yaitu:
 - a) Cuti sakit
 - b) Cuti tahunan
 - c) Cuti bersalin
 - d) Cuti alasan penting
 - e) Cuti besar

¹¹³Menteri Agama Republik Indonesia, *Peraturan Menteri Agama Republik Indonesia Nomor 11 Tahun 2019 tentang Pemberian Tunjangan Kinerja Pegawai pada Kementerian Agama*, Bab II Pasal 8 dan Pasal 9.

2. Alasan lain yang dituliskan dalam surat permohonan izin atau pemberitahuan yang disetujui oleh atasan langsung paling banyak 1 (satu) kali kejadian dalam 1 (satu) bulan.

Berdasarkan pada hasil observasi yang telah dilakukan terkait dengan pegawai yang tidak melanggar ketentuan jam kerja namun sedang sakit, telah melakukan surat pemberitahuan kepada atasan langsung dan menyampaikan surat keterangan sakit dari dokter ketika lebih dari sehari. Hal ini sesuai dengan hasil wawancara yang diperoleh oleh Abdul Hafid:¹¹⁴

Pegawai yang sedang sakit diminta untuk meminta ijin kepada atasan langsung karena kesehatan kurang membaik. Kemudian diharuskan menyerahkan surat keterangan sakit dari dokter kalau lebih dari sehari.

Kemudian hasil dokumentasi yang diperoleh, bahwa pegawai yang terlambat masuk kerja dan pulang kerja sebelum waktu yang telah ditetapkan oleh Kantor Kementerian Agama RI Kab Gowa adalah sebagai berikut:

Tabel 4.7

Rekapitulasi Kehadiran PNS Departemen Sekretariat Jenderal

No.	Terlambat Masuk Kerja	Jumlah Pegawai	Pulang Kerja Sebelum Waktunya	Jumlah Pegawai
1.	TL.1	16	PSW.1	0
2.	TL.2	3	PSW.2	0
3.	TL.3	0	PSW.3	0
4.	TL.4	0	PSW.4	2

Sumber: Kementerian Agama RI Kab Gowa, 2019 (Kondisi Maret 2019)

¹¹⁴Abdul Hafid (54 Tahun) Kepala Seksi Haji dan Umrah Kementerian Agama RI Kab Gowa, *Wawancara*, Kementerian Agama RI Kab Gowa, 26 Februari 2019.

Berdasarkan pada tabel di atas, terdapat 16 pegawai departemen Sekretariat Jenderal yang terlambat masuk kerja pada 1 menit s.d < 30 menit batas waktu yang telah ditentukan untuk melakukan *finger print*. Adapun 16 pegawai yang terlambat tersebut, paling banyak melakukan keterlambatan yaitu 14 kali TL.1 dalam bulan Maret 2019. Terdapat 3 pegawai yang melakukan keterlambatan 31 menit s.d < 60 menit dan 2 pegawai yang pulang kerja sebelum waktunya pada > 90 menit dan/atau tidak mengisi daftar hadir pulang kerja.

Tabel 4.8
Rekapitulasi Kehadiran PNS Seksi Pendidikan Agama Islam

No.	Terlambat Masuk Kerja	Jumlah Pegawai	Pulang Kerja Sebelum Waktunya	Jumlah Pegawai
1.	TL.1	2	PSW.1	0
2.	TL.2	0	PSW.2	0
3.	TL.3	0	PSW.3	0
4.	TL.4	0	PSW.4	0

Sumber: Kementerian Agama RI Kab Gowa, 2019 (Kondisi Maret 2019)

Berdasarkan pada tabel di atas, terdapat 2 pegawai seksi pendidikan agama Islam yang terlambat masuk kerja pada 1 menit s.d < 30 menit batas waktu yang telah ditentukan untuk melakukan *finger print*. Adapun 2 pegawai yang terlambat tersebut, melakukan keterlambatan yaitu 2 kali TL.1 dan 6 kali TL.1 dalam bulan Maret 2019, kemudian tidak ada pegawai yang pulang kerja sebelum waktunya.

Tabel 4.9

Rekapitulasi Kehadiran PNS Seksi Pendidikan Madrasah

No.	Terlambat Masuk Kerja	Jumlah Pegawai	Pulang Kerja Sebelum Waktunya	Jumlah Pegawai
1.	TL.1	2	PSW.1	0
2.	TL.2	1	PSW.2	0
3.	TL.3	0	PSW.3	0
4.	TL.4	0	PSW.4	2

Sumber: Kementerian Agama RI Kab Gowa, 2019 (Kondisi Maret 2019)

Tabel di atas menunjukkan bahwa terdapat 2 pegawai seksi pendidikan madrasah yang terlambat masuk kerja pada 1 menit s.d < 30 menit batas waktu yang telah ditentukan untuk melakukan *finger print*. Adapun 2 pegawai yang terlambat tersebut, paling banyak yang melakukan keterlambatan yaitu 3 kali TL.1 dalam bulan Maret 2019. Terdapat 1 pegawai yang melakukan TL.2, dan 2 pegawai yang pulang kerja sebelum waktunya pada > 90 menit dan/atau tidak mengisi daftar hadir pulang kerja.

Tabel 4.10

Rekapitulasi Kehadiran PNS Seksi Pendidikan Diniyah & Pontren

No.	Terlambat Masuk Kerja	Jumlah Pegawai	Pulang Kerja Sebelum Waktunya	Jumlah Pegawai
1.	TL.1	4	PSW.1	0
2.	TL.2	0	PSW.2	0
3.	TL.3	0	PSW.3	0
4.	TL.4	0	PSW.4	0

Sumber: Kementerian Agama RI Kab Gowa, 2019 (Kondisi Maret 2019)

Berdasarkan pada tabel di atas, terdapat 4 pegawai seksi pendidikan agama Islam yang terlambat masuk kerja pada 1 menit s.d < 30 menit batas waktu yang telah ditentukan untuk melakukan *finger print*. Adapun 4 pegawai yang terlambat tersebut, paling banyak melakukan keterlambatan yaitu 4 kali TL.1 dalam bulan Maret 2019, kemudian tidak ada pegawai yang pulang kerja sebelum waktunya.

Tabel 4.11

Rekapitulasi Kehadiran PNS Seksi Penyelenggara Haji dan Umrah

No.	Terlambat Masuk Kerja	Jumlah Pegawai	Pulang Kerja Sebelum Waktunya	Jumlah Pegawai
1.	TL.1	4	PSW.1	1
2.	TL.2	1	PSW.2	0
3.	TL.3	0	PSW.3	0
4.	TL.4	0	PSW.4	2

Sumber: *Kementerian Agama RI Kab Gowa, 2019 (Kondisi Maret 2019)*

Berdasarkan pada tabel di atas, terdapat 4 pegawai penyelenggara haji dan umrah yang terlambat masuk kerja pada 1 menit s.d < 30 menit batas waktu yang telah ditentukan untuk melakukan *finger print*. Adapun 4 pegawai yang terlambat tersebut, paling banyak melakukan keterlambatan yaitu 15 kali TL.1 dalam bulan Maret 2019, kemudian terdapat pegawai yang mendapatkan TL.2 dan pegawai yang pulang kerja sebelum waktunya pada 1 menit s.d < 30 menit.

Tabel 4.12

Rekapitulasi Kehadiran PNS Seksi Bimbingan Masyarakat Islam

No.	Terlambat Masuk Kerja	Jumlah Pegawai	Pulang Kerja Sebelum Waktunya	Jumlah Pegawai
1.	TL.1	6	PSW.1	0
2.	TL.2	1	PSW.2	0
3.	TL.3	0	PSW.3	0
4.	TL.4	0	PSW.4	3

Sumber: Kementerian Agama RI Kab Gowa, 2019 (Kondisi Maret 2019)

Berdasarkan pada tabel di atas, terdapat 6 pegawai seksi bimbingan masyarakat Islam yang terlambat masuk kerja pada 1 menit s.d < 30 menit batas waktu yang telah ditentukan untuk melakukan *finger print*. Adapun 6 pegawai yang terlambat tersebut, paling banyak melakukan keterlambatan yaitu 6 kali TL.1 dalam bulan Maret 2019, kemudian terdapat pegawai yang mendapatkan TL.2 dan 3 pegawai yang pulang kerja sebelum waktunya pada PSW.4 yaitu > 90 menit dan/atau tidak mengisi daftar hadir pulang kerja.

Dengan demikian, data yang diperoleh dapat diketahui bahwa hasil rekapitulasi kehadiran Pegawai Negeri Sipil menunjukkan bahwa terdapat beberapa pegawai di Kementerian Agama RI Kab Gowa yang mendapatkan pengurangan tunjangan kinerja berdasarkan pada terlambat masuk kerja dan pulang sebelum waktunya.

Hal ini didukung oleh hasil wawancara dengan informan, sebagaimana yang dikemukakan oleh Jamaris sebagai berikut:

Keterlambatan satu menit sampai setengah jam, itu kita ada pengurangan terhadap tunjangan kinerja. Karena kita menggunakan sistim pengurangan dan sistim TL 1 sampai TL 4, begitu juga dengan pulang belum waktunya itu sangat berpengaruh. Yang kedua, semakin efektif terhadap pekerjaan yang mereka lakukan. Karena kalau dia tidak melakukan sesuai dengan uraian tugas ditetapkan berdasarkan tupoksinya, maka akan kelihatan nanti dilaporan kinerja bahwa dia tidak melakukan apa yang seharusnya dia lakukan.¹¹⁵

Adapun pada Peraturan Menteri Agama Republik Indonesia Nomor 11 Tahun 2019 Pemberian Tunjangan Kinerja Pegawai pada Kementerian Agama, Bab III, Pasal 15, yaitu pengurangan tunjangan kinerja diberlakukan kepada pegawai yang mendapatkan nilai prestasi kerja pada tahun berjalan di bawah nilai baik, sebagai berikut:¹¹⁶

1. Pegawai yang mendapatkan nilai kinerja pada tahun berjalan dengan nilai cukup, pada tahun berikutnya kepada pegawai tersebut diberikan pengurangan tunjangan kinerjanya sebesar 25% (dua puluh lima persen) dari tunjangan kinerja yang diterimanya.
2. Pegawai yang mendapatkan nilai kinerja pada tahun berjalan dengan nilai kurang, pada tahun berikutnya kepada pegawai tersebut diberikan pengurangan tunjangan kinerjanya sebesar 50% (lima puluh persen) dari tunjangan kinerja yang diterimanya.

¹¹⁵ Jamaris (45 Tahun), Kepala Subbagian Tata Usaha Kementerian Agama RI Kab Gowa, *Wawancara*, Kementerian Agama RI Kab Gowa, 26 Februari 2019.

¹¹⁶ Menteri Agama Republik Indonesia, *Peraturan Menteri Agama Republik Indonesia Nomor 11 Tahun 2019 tentang Pemberian Tunjangan Kinerja Pegawai pada Kementerian Agama*, Bab III Pasal 15.

3. Pegawai yang mendapatkan nilai kinerja pada tahun berjalan dengan nilai buruk, pada tahun berikutnya kepada pegawai tersebut diberikan pengurangan tunjangan kinerja sebesar 75% (tujuh puluh lima persen) dari tunjangan kinerja yang diterimanya.

Kemudian Pasal 16, menegaskan bahwa penambahan tunjangan kinerja diberikan 50% dari selisih tunjangan kinerja kelas jabatan di atasnya bagi pegawai yang mendapatkan nilai prestasi kerja sangat baik. Penambahan tunjangan kinerja diberikan pada awal bulan tahun berikutnya.¹¹⁷

Berdasarkan pada hasil wawancara dengan informan, sebagaimana yang dikemukakan oleh Abdul Hafid mengenai pengurangan tunjangan kinerja berdasarkan pada nilai prestasi kerja pegawai, yaitu:

Pegawai selain mendapatkan pengurangan tunjangan karena terlambat masuk kerja atau tidak melakukan check lock, pegawai juga mendapatkan pengurangan tunjangan kalau nilai prestasi kerjanya dibawah nilai baik, dan mendapatkan penambahan tunjangan kalau mendapatkan nilai sangat baik.¹¹⁸

Penilaian prestasi kerja merupakan suatu proses rangkaian manajemen kinerja yang berawal dari penyusunan Sasaran Kerja Pegawai (SKP), penetapan tolok ukur yang meliputi aspek kuantitas, kualitas, waktu dan biaya dari setiap kegiatan tugas jabatan.¹¹⁹ Sedangkan untuk penetapan tolok ukur perilaku kerja PNS yaitu orientasi,

¹¹⁷Menteri Agama Republik Indonesia, *Peraturan Menteri Agama Republik Indonesia Nomor 11 Tahun 2019 tentang Pemberian Tunjangan Kinerja Pegawai pada Kementerian Agama*, Bab III Pasal 16.

¹¹⁸Abdul Hafid (54 Tahun) Kepala Seksi Haji dan Umrah Kementerian Agama RI Kab Gowa, *Wawancara*, Kementerian Agama RI Kab Gowa, 26 Februari 2019.

¹¹⁹Lena Satlita, Yanuardi dan Marita Ahdiyana, *Penilaian Kinerja Pegawai di Pemerintah Kota Yogyakarta*, *Jurnal Kajian Ilmu Administrasi Negara* Volume 3 Nomor 1 Tahun 2015, h. 47.

pelayanan, integritas, komitmen, disiplin, kerjasama, dan kepemimpinan. Hal ini serupa dengan pemaparan oleh Abdul Hafid, yaitu sebagai berikut:

Untuk kualitas pegawai, setiap pegawai mengisi penilaian capaian kerja. Pengisian itu ada target yang harus dicapai yaitu kualitas, kuantitas dan waktu penyelesaian tugas, selanjutnya ada penilaian perilaku pegawai selama ini. Atasan langsung harus menilai yang diisi dalam lembaran itu sudah sesuai atau belum, jadi yah atasan langsung punya peran penting dalam menilai dan mengawasi secara langsung bawahannya.¹²⁰

Dengan demikian, berdasarkan hasil dokumentasi, observasi dan wawancara dapat disimpulkan bahwa pemberian, pengurangan dan penambahan tunjangan kinerja di Kementerian Agama RI Kab Gowa berdasarkan pada Peraturan Menteri Agama Nomor 11 Tahun 2019 tentang Pemberian Tunjangan Kinerja Pegawai pada Kementerian Agama.

E. Nilai Al-'Adl dengan adanya keseimbangan dalam Penerimaan Tunjangan Kinerja di Kementerian Agama RI Kab Gowa

Penerapan tunjangan kinerja yang adil di Kementerian Agama RI berdasarkan pada Undang-Undang Nomor 43 Tahun 1999 tentang Perubahan Atas Undang-Undang Nomor 8 Tahun 1974 tentang pokok-pokok kepegawaian Pasal 7 Ayat (1), bahwa Pegawai Negeri berhak memperoleh gaji yang adil dan layak sesuai dengan beban pekerjaan dan tanggung jawabnya. Pasal 7 Ayat (2) bahwa gaji yang diterima oleh Pegawai Negeri harus mampu memacu produktivitas dan menjamin

¹²⁰Abdul Hafid (54 Tahun) Kepala Seksi Haji dan Umrah Kementerian Agama RI Kab Gowa, *Wawancara*, Kementerian Agama RI Kab Gowa, 26 Februari 2019.

kesejahteraannya.¹²¹ Dengan peraturan ini, menjadi latar belakang penetapan tunjangan kinerja yang adil serta dapat menjamin kesejahteraan pegawai sesuai dengan beban kerja dan tanggung jawab masing-masing pegawai serta dapat meningkatkan kinerja pegawai di instansi pemerintah, terutama di Kementerian Agama RI.

Nilai-nilai *Al-'adl* merupakan suatu konsep yang harus diterapkan secara menyeluruh hingga pada aspek kehidupan baik sosial, politik maupun ekonomi dan lain sebagainya. *Al-'adl* (keadilan) menggambarkan keseimbangan, perbandingan, keharmonisan sebagaimana tergambar keadilan dari segi undang-undang dan pemberian hak kepada yang berhak.¹²² Dengan demikian, keadilan dan kelayakan seharusnya diterapkan dalam seluruh aspek kehidupan, terutama dalam pemberian tunjangan. Kinerja menjadi acuan untuk sebuah keadilan serta kelayakan dalam menerima tunjangan kinerja tersebut.

Aspek nilai *Al-'adl* harus mengandung unsur proporsional, sangat selaras dengan semangat keadilan Islam yang digambarkan dalam QS. Al-Ahqaf/ 46:19 yaitu:

وَلِكُلِّ دَرَجَاتٍ مِّمَّا عَمِلُوا ۖ وَلِيُؤْتِيَهُمْ أَجْرَهُمْ وَهُمْ لَا يَظْلَمُونَ

¹²¹Republik Indonesia, Undang-Undang Nomor 43 Tahun 1999 tentang Perubahan Atas Undang-Undang Nomor 8 Tahun 1974 tentang pokok-pokok kepegawaian, Pasal 7 ayat 1 dan 2.

¹²²Armansyah Waliam, Upah Berkeadilan Ditinjau Dari Perspektif Islam, *Jurnal Bisnis* Vol 5 No 2, Desember 2017, h. 269.

Terjemahnya:

“Dan bagi masing-masing mereka derajat menurut apa yang telah mereka kerjakan dan agar Allah mencukupkan bagi mereka (balasan) pekerjaan-pekerjaan mereka sedang mereka tiada dirugikan.”¹²³

Berdasarkan pada ayat di atas, nilai *Al-'adl* dalam arti keseimbangan yaitu pemenuhan tunjangan yang diberikan sesuai dengan proporsi kinerja yang telah dihasilkan, tidak kurang dan tidak lebih. Kesesuaian antara pekerjaan (baik waktu kerja dan kemampuan pegawai) dan Kesesuaian pekerjaan pegawai dengan besaran kompensasi yang diterima dan waktu menerimanya. Adapun hasil penelitian pada nilai *Al-'Adl* dengan adanya keseimbangan dalam penerapan tunjangan kinerja di Kementerian Agama RI Kab Gowa dianalisis dalam beberapa hal, adalah sebagai berikut:

1. Kehadiran Pegawai

Penilaian prestasi kerja pegawai menjadi faktor utama untuk dapat mengukur kinerja pegawai, berdasarkan pada hasil dokumentasi absensi yang diperoleh masih terdapat beberapa pegawai belum dapat mentaati waktu kerja yang telah ditetapkan di Kementerian Agama RI Kab Gowa, yaitu sebagai berikut:

Tabel 4.13

Absensi Seksi Pelaksana Haji dan Umrah Maret 2019

No.	Nama	Jumlah Terlambat				Jumlah Pulang Sebelum Waktunya			
		TL1	TL2	TL3	TL4	PSW1	PSW2	PSW3	PSW4

¹²³Kementerian Agama RI, *Mushaf Al-Qur'an Terjemah*, (Jakarta: Al-Huda, 2002), h. 505.

1.	Dr. H. Abdul Hafid, M.Pd	-	-	-	-	-	-	-	-
2.	Asia Abubakar, SH, MH	15	-	-	-	-	-	-	-
3.	Danial, S.Sos.,M.Si	1	-	-	-	-	-	-	-
4.	A. Nurfadli Ardiansyah, SE	-	-	-	-	-	-	-	-
5.	Ibrahim, S.Th.I.,M.Kom	-	-	-	-	-	-	-	-
6.	Fahruny Syarifuddin, SE	-	-	-	-	1	-	-	-
7.	Rusli, SE	1	-	-	-	-	-	-	-
8.	H. M. Yunus Sanusi, S.Ag	1	1	-	-	-	-	-	-

Sumber: Kementerian Agama RI Kab Gowa (Maret 2019)

Kemudian, berikut ini hasil rincian pengurangan tunjangan kinerja yang diterima oleh pegawai Seksi Pelaksana Haji dan Umrah berdasarkan hasil absensi pada bulan Maret 2019, yaitu:

Tabel 4.14

Penerimaan Tunjangan Kinerja Seksi Pelaksana Haji dan Umrah Maret 2019

No	Nama	Tunjangan Kinerja (Rp)	Peng. Tukin (%)	Peng. Tukin (Rp)	Jumlah Tukin yg diterima (Rp)
1.	Dr. H. Abdul Hafid, M.Pd	3,781,000	0.00	0	3,781,000

2.	Asia Abubakar, SH, MH	2,928,000	7.50	219,600	2,708,400
3.	Danial, S.Sos.,M.Si	2,928,000	0.50	14,640	2,913,360
4.	A. Nurfadli Ardiansyah, SE	2,493,000	0.00	0	2,493,000
5.	Ibrahim, S.Th.I.,M.Kom	2,928,000	0.00	0	2,928,000
6.	Fahruny Syarifuddin, SE	2,702,000	0.50	13,510	2,688,490
7.	Rusli, SE	2,928,000	0.50	14,640	2,913,360
8.	H. M. Yunus Sanusi, S.Ag	2,493,000	1.50	37,395	2,455,605

Sumber: *Kementerian Agama RI Kab Gowa* (Maret 2019)

Berdasarkan pada 2 (dua) tabel di atas, maka dapat diindikasikan bahwa beberapa pegawai di Kementerian Agama RI Kab Gowa masih kurang disiplin dalam menaati waktu kerja. Pegawai tersebut menerima teguran oleh atasan langsung, Sebagaimana hal ini diungkapkan oleh Mustainah:

Perilaku kerja yang tadinya malas, ada beberapa yang sering ada kegiatannya diluar lalu dia tidak bikin laporan, itukan biasanya kosong daftar hadir. Itu biasa kami tegur, tapi masih berupa teguran lisan.¹²⁴

Serupa dengan apa yang telah diungkapkan oleh Jamaris:

Sudah ada beberapa yang ditegur untuk pegawai yang memang mereka datang lalu pulang nanti mau checklock lagi baru datang. Tentu ini sangat memengaruhi pekerjaannya. Oleh karena itu, untuk mencegah ini kontrol pimpinan sangat dibutuhkan dan yang kedua saya kira perlu kebijakan

¹²⁴Mustainah (51 Tahun), Analis Kepegawaian Kementerian Agama RI Kab Gowa, *Wawancara*, Kementerian Agama RI Kab Gowa, 4 Maret 2019.

tambahan untuk walaupun tidak bisa menambah checklock pada saat istirahat dan selesai istirahat, maka semua pegawai yang meninggalkan ruangan lebih dari 2 jam harus atas pengetahuan pimpinan.¹²⁵

Teguran lisan yang dimaksud adalah teguran lisan dari atasan langsung yang kemudian jika tidak ada perubahan akan diberikan teguran lisan dari pimpinan kantor. Dari hasil observasi yang dilakukan, untuk saat ini teguran yang diberikan kepada pegawai yang melanggar waktu kerja yaitu hanyalah teguran lisan.

Berdasarkan pada hasil dokumentasi, wawancara, dan observasi dapat disimpulkan bahwa masih terdapat pegawai yang tidak dapat datang sesuai waktu dan pulang sesuai waktunya, hal ini berdampak pada perhitungan pengurangan tunjangan kinerja bagi pegawai itu sendiri. Kemudian pegawai tersebut hanya mendapatkan teguran lisan dari atasan langsung atas ketidaksiplinanannya.

2. Laporan Capaian Kinerja Harian Pegawai

Adapun hasil dokumentasi yang diperoleh terkait laporan capaian kinerja harian pegawai yang menjadi syarat atas pencairan tunjangan kinerja tiap bulan, selain kehadiran adalah sebagai berikut:

Tabel 4.15

Laporan Capaian Kinerja PNS Kementerian Agama

No.	Hari/Tgl	Uraian Kegiatan	Vol	Satuan	Ket
1.	Jum'at/ 1.3.19	- Verifikasi dokumen pendaftar haji	1	Data	Validitas Data

¹²⁵Jamaris (45 Tahun), Kepala Subbagian Tata Usaha Kementerian Agama RI Kab Gowa, *Wawancara*, Kementerian Agama RI Kab Gowa, 26 Februari 2019.

		- Pengisian Perdim Penerbitan Paspor CJH thn 2019	3	Berkas	Perdim Penerbitan Paspor rampung
		- Verifikasi berkas jemaah prediksi berangkat thn 2019	2	Data	Up Data Jemaah
		- Persiapan foto paspor di aula Kemenag Gowa	1	Kegiatan	Persiapan Rampung
2.	Senin/ 4.3.19	- Mengikuti upacara bendera	1	Kegiatan	Kedisiplinan pegawai
		- Melayani jemaah daftar tunggu (prediksi keberangkatan)	1	Data	Jemaah mendapatkan informasi
		- Verifikasi dok. Pendaftar calon jemaah haji	3	Berkas	Dokumen lengkap
		- Verifikasi dokumen Rekomendasi paspor jemaah umrah	3	Berkas	Verifikasi berkas
3,	Selasa/ 5.3.19	- Mengikuti Test CAT PPIH Arab Saudi	1	Kegiatan	Test diselesaikan dengan tepat
		- Verifikasi Dokumen Pemohon Lansia	2	Berkas	Validasi berkas
		- Verifikasi Dokumen Rekomendasi Paspor Jemaah Umrah	10	Berkas	Dokumen lengkap
4.	Rabu/ 6.3.19	- Verifikasi Dokumen Pendaftar Calon Jemaah Haji	9	Berkas	Dokumen lengkap
		- Mengisi Form Data SPPH Manual Pendaftar Haji	2	Data	Data terinput
		- Verifikasi Dokumen Rekomendasi Paspor Jemaah Umrah	5	Berkas	Dokumen lengkap
		- Verifikasi Dok Permohonan Lansia	1	Berkas	Validasi berkas

Sumber: Kementerian Agama RI Kab Gowa (Kondisi Maret 2019)

Berdasarkan pada tabel di atas, laporan capaian kinerja harian pegawai berbeda dengan uraian SKP (Sasaran Kerja Pegawai) yang diuraikan berdasarkan kuantitas, kualitas, waktu dan biaya. Sedangkan LCKH diuraikan berdasarkan pada kegiatan, volume kegiatan dan satuan kegiatan serta keterangan pada kegiatan tersebut. Setiap pegawai diharuskan melaporkan kegiatan setiap bulan melalui rekapitulasi logbook yang menjadi syarat pencairan tunjangan kinerja pegawai.

Hasil observasi yang dilakukan terdapat masalah terkait dengan laporan kinerja harian yang masih banyak yang terlambat dalam mengumpulkan laporan tersebut. Sebagaimana hal ini diungkapkan oleh Kepala KUA Bajeng Bapak Akbar Samad:

Dalam pelaporan harian yang terkadang lalai dalam pencatatan harian sehingga banyak yang kewalahan yang seharusnya pegawai harus membuat pencatatan tiap hari, namun hingga saat ini masih dapat diatasi dengan baik.¹²⁶

Berdasarkan pada hasil dokumentasi, observasi dan wawancara, dapat diketahui bahwa beberapa pegawai masih lalai dalam pencatatan laporan kinerja harian. Hal tersebut juga hanya ditangani dengan teguran lisan dari atasan langsung dan Kepala Kantor, kemudian Kepala Kantor Kementerian Agama RI Kab Gowa menentukan tanggal 5 pada bulan selanjutnya menjadi batas pengumpulan laporan kinerja harian pegawai untuk diproses agar mendapatkan tunjangan kerjanya.

¹²⁶Akbar Samad (44), Kepala KUA Bajeng Kementerian Agama RI Kab Gowa, *Wawancara*, Kementerian Agama RI Kab Gowa, 21 Februari 2019.

3. Penilaian Prestasi Kerja Pegawai

Adapun hasil dokumentasi untuk salah satu penilaian sasaran kerja pegawai setiap tahunnya dari hasil rekapitulasi laporan capaian kinerja harian setiap bulan di Kementerian Agama RI Kab Gowa yaitu sebagai berikut:

Tabel 4.16

Formulir Penilaian Prestasi Kerja Pegawai Negeri Sipil

UNSUR YANG DINILAI				Jumlah
a.	Sasaran Kerja PNS (SKP) 82.39 x 60%			49.44
b.	Perilaku Kerja	1. Orientasi Pelayanan	85	baik
		2. Integritas	84	Baik
		3. Komitmen	84	Baik
		4. Disiplin	84	Baik
		5. Kerjasama	84	Baik
		6. Kepemimpinan	-	-
		7. Jumlah	421	-
		8. Nilai rata-rata	84.2	Baik
		9. Nilai Perilaku Kerja	84.20 x 40%	
Nilai Prestasi Kerja				83.12
Nilai Prestasi Kerja				Baik

Sumber: Kementerian Agama RI Kab Gowa (Desember 2018)

Formulir penilaian prestasi kerja pegawai negeri sipil di atas, dapat diketahui bahwa pegawai tersebut memiliki nilai SKP sejumlah 82.39 yang dikalikan dengan 60% dan penilaian perilaku yang dikalikan 40% sesuai peraturan yang telah

ditetapkan. Penilaian sasaran kerja pegawai dinilai oleh pegawai itu sendiri dan diverifikasi oleh atasan langsung, sedangkan penilaian perilaku kerja dinilai langsung oleh atasan langsung berdasarkan pada orientasi pelayanan, integritas, komitmen, disiplin, kerjasama, dan serta kepemimpinan. Jika pegawai yang akan dinilai adalah staf, maka penilaian kepemimpinan tidak diisi. Hasil dari penilaian SKP dan perilaku kerja yang telah dikalikan, lalu dijumlah untuk mendapatkan nilai prestasi kerja pegawai. Nilai prestasi kerja pegawai yang didapatkan akan dikategorisasikan sangat baik, baik, cukup, kurang atau buruk. Hal ini sesuai dengan kategorisasi penilaian SKP (Sasaran Kerja Pegawai), yaitu:

Tabel 4.17

Kategorisasi Penilaian SKP

Nilai	Kategori
91 ke atas	Sangat baik
76-90	Baik
61-75	Cukup
51-60	Kurang
50 ke bawah	Buruk

Sumber: Hanif (2016)

Berdasarkan pada tabel di atas, penilaian kinerja pegawai sesuai dengan formulir di atas dengan nilai 83.12 maka kategorisasi penilaian SKP pegawai berkisar pada nilai 76-90 maka akan mendapatkan kategorisasi baik. Penilaian di atas dapat disimpulkan

bahwa pegawai tidak mendapatkan pengurangan dan penambahan tunjangan kinerja berdasarkan pada capaian kinerja pegawai.

Adapun rincian sasaran kerja pegawai sesuai dengan formulir penilaian prestasi kerja di atas, adalah sebagai berikut:

Tabel 4.18

Formulir Sasaran Kerja Pegawai Negeri Sipil

No.	III. Kegiatan Tugas Pokok Jabatan	Angka Kredit	Target			
			Kuantitas/output	Kual/Mutu	Waktu	Biaya
1.	Verifikasi dokumen pendaftaran calon jemaah haji	0.00	1,980 dokumen	100%	12 bulan	-
2.	Mengisi Form SPPH Manual Registrasi Pendaftaran Haji	0.00	550 Dokumen	100%	12 bulan	-
3.	Menyelesaikan proses akhir porsi pendaftaran calon jemaah haji	0.00	430 dokumen	100%	12 bulan	-
4.	Verifikasi dokumen pembatalan/ penarikan tabungan haji Indonesia	0.00	125 dokumen	100%	12 bulan	-
5.	Verifikasi dokumen jemaah prediksi berangkat tahun 2019	0.00	605 dokumen	100%	12 bulan	-
6.	Memproses berkas perbaikan data (BAP)	0.00	143 dokumen	100%	12 bulan	-
7.	Verifikasi data paspor calon jemaah haji berangkat Tahun 2018	0.00	605 dokumen	100%	12 bulan	-
8.	Menyelesaikan surat rekomendasi penerbitan paspor jemaah haji yang akan berangkat	0.00	605 dokumen	100%	12 bulan	-

9.	Melaksanakan penyelenggaraan manasik haji	0.00	10 keg	100%	12 bulan	-
10.	Update dan konfirmasi pelunasan jemaah haji berangkat Tahun 2018	0.00	605 data	100%	12 bulan	-
11.	Verifikasi data jemaah haji lansia dan penggabungan mahram berangkat Tahun 2018	0.00	45 data	100%	12 bulan	-
12.	Verifikasi dan pengumpulan lembar merah prediksi berangkat Tahun 2018	0.00	605 berkas	100%	12 bulan	-
13.	Melaksanakan tugas-tugas lain yang diberikan atasan	0.00	30 dokumen	100%	12 bulan	-

Sumber: Kementerian Agama RI Kab Gowa (Desember 2018)

Berdasarkan pada tabel di atas, yaitu formulir sasaran kerja pegawai negeri sipil berupa target yang akan dicapai selama 12 bulan dengan kualitas 100% dan kuantitas berdasarkan jenis kegiatan tugas pokok jabatan. Adapun kegiatan tugas pokok jabatan telah ditetapkan berdasarkan pada analisis jabatan dan beban kerja masing-masing pegawai berupa rincian tugas, hasil kerja, volume, waktu penyelesaian pekerjaan yang diperoleh masing-masing pegawai.

Tabel 4.19

Penilaian Sasaran Kerja Pegawai Negeri Sipil

Jangka waktu penilaian: 02 Januari s/d 21 Desember 2018

No.	I. Kegiatan Tugas Pokok Jabatan	Angka Kredit	Realisasi				Persentase
			Kuantitas/output	Kualitas/Mutu	Waktu	Biaya	
1.	Verifikasi dokumen	0.00	1,958	99%	12 bulan	-	91.26

	pendaftaran calon jemaah haji		dokumen				
2.	Mengisi Form SPPH Manual Registrasi Pendaftaran Haji	0.00	480 Dokumen	87%	12 bulan	-	83.52
3.	Menyelesaikan proses akhir porsir pendaftaran calon jemaah haji	0.00	387 dokumen	90%	12 bulan	-	85.33
4.	Verifikasi dokumen pembatalan/ penarikan tabungan haji Indonesia	0.00	116 dokumen	93%	12 bulan	-	87.20
5.	Verifikasi dokumen jemaah prediksi berangkat tahun 2019	0.00	557 dokumen	92%	12 bulan	-	86.71
6.	Memproses berkas perbaikan data (BAP)	0.00	138 dokumen	97%	12 bulan	-	89.67
7.	Verifikasi data paspor calon jemaah haji berangkat Tahun 2018	0.00	589 dokumen	97%	12 bulan	-	90.24
8.	Menyelesaikan surat rekomendasi penerbitan paspor jemaah haji yang akan berangkat	0.00	583 dokumen	96%	12 bulan	-	89.58
9.	Melaksanakan penyelenggaraan manasik haji	0.00	9 keg	90%	12 bulan	-	85.33
10.	Update dan konfirmasi pelunasan jemaah haji berangkat Tahun 2018	0.00	588 data	97%	12 bulan	-	90.13
11.	Verifikasi data jemaah haji lansia dan penggabungan mahram berangkat Tahun 2018	0.00	43 data	96%	12 bulan	-	89.04
12.	Verifikasi dan pengumpulan lembar merah prediksi	0.00	585 berkas	97%	12 bulan	-	89.80

	berangkat Tahun 2018						
13.	Melaksanakan tugas-tugas lain yang diberikan atasan	0.00	28 dokumen	95%	12 bulan	-	88.11

Sumber: *Kementerian Agama RI Kab Gowa* (Desember 2018)

No.	II. Tugas Tambahan dan Kreativitas/ Unsur Penunjang						Persentase	
	a. Tugas Tambahan							
1.	Ketua panitia pembinaan manasik haji Kab. Gowa						1.00	
2.	Moderator pada kegiatan pembinaan ketua regu dan ketua rombongan						1.00	
3.	Panitia pemberangkatan dan pemulangan jemaah haji						1.00	
4.	Panitia HAB ke- 73 Kementerian Agama Kab. Gowa						1.00	
5.	Pelaksanaan Upacara Bendera						3.00	
6.	Protokoller Kegiatan						3.00	
	b. kreativitas						3.00	
	Jumlah						1,145.90	
	Nilai Capaian SKP							82.39 Baik

Sumber: *Kementerian Agama RI Kab Gowa* (Desember 2018)

Berdasarkan 2 (dua) tabel di atas, adalah penilaian sasaran kerja pegawai berupa kegiatan tugas pokok jabatan dan tugas tambahan serta kreativitas sebagai unsur penunjang penilaian. Penilaian sasaran kerja di atas, dapat diketahui bahwa realisasi kuantitas dan kualitas pekerjaan hampir mencapai target yang diharapkan.

Penilaian tersebut diisi oleh pegawai yang bersangkutan dan diperiksa oleh atasan langsung, sedangkan pada penilaian tugas tambahan diberikan oleh atasan langsung dengan surat keterangan telah melaksanakan tugas tambahan yang ditandatangani langsung. Tugas tambahan tersebut dinilai berdasarkan pada jumlah tugas tambahan bukan dinilai berdasarkan kualitas, kuantitas dan waktu penyelesaian tugas.

Penilaian tugas tambahan pada penilaian sasaran kerja di atas, nilai persentase 1.00 yang artinya tugas tambahan telah dilakukan dalam 1 (satu) tahun sebanyak 1 (satu) sampai 3 (tiga) kali, yaitu ketua panitia pembinaan manasik haji Kab. Gowa, moderator pada kegiatan pembinaan ketua regu dan ketua rombongan, panitia pemberangkatan dan pemulangan jemaah haji, dan panitia HAB ke-73 Kementerian Agama RI Kab. Gowa. Sedangkan nilai persentase 3.00 yang artinya tugas tambahan telah dilakukan dalam 1 (satu) tahun sebanyak 7 (tujuh) atau lebih, yaitu pelaksanaan upacara bendera dan protokol kegiatan.

Nilai capaian SKP yang diperoleh adalah 82.39 yang artinya memenuhi kategorisasi penilaian SKP dengan nilai 76-90 dengan predikat baik. Apabila tidak dapat memenuhi kategorisasi penilaian SKP dengan sangat baik dan baik, maka sesuai dengan Peraturan Menteri Agama Republik Indonesia Nomor 11 Tahun 2019 tentang Pemberian Tunjangan Kinerja Pegawai pada Kementerian Agama bahwa pegawai akan mendapatkan pengurangan tunjangan kinerja pada tahun berjalan.

Hasil observasi yang diperoleh di Keementarian Agama RI Kab Gowa yaitu sasaran kerja pegawai sampai saat ini memiliki nilai dengan kategorisasi baik. Hal ini sesuai yang disampaikan oleh Ibu Herlina:

Tidak ada pegawai yang memiliki SKP dibawah nilai baik, sejauh ini alhamdulillah SKP pegawai baik semua.¹²⁷

Tunjangan kinerja menjadi salah satu motivasi dalam bekerja dan menjadi faktor penting mengapa penilaian sasaran kerja pegawai memperoleh kategori baik. Hal ini senada dengan hasil wawancara salah satu staf yaitu Bapak Ibrahim yang menjelaskan bahwa:

Dengan adanya tunjangan kinerja itu bagus untuk ASN, karena disitu kita bisa melihat kemampuan pegawai. Jadi, setidaknya pemerintah bisa memberikan penilaian dan penghargaan kepada ASN tergantung dengan pekerjaannya. Dan dengan adanya tunjangan kinerja, pegawai akan termotivasi untuk bekerja dan tidak lagi malas-malasan karena sesuai dengan pekerjaan yang didapatkan ada tunjangan yang diberikan.¹²⁸

Penilaian prestasi kerja pegawai menjadi sebuah metode dalam memberikan penghargaan (*rewards*) maupun hukuman (*punishment*) kepada pegawai. Penghargaan tersebut berupa tunjangan kinerja yang bahkan akan mendapatkan tunjangan kinerja lebih dari 50% jika mendapatkan penilaian capaian SKP sangat baik. Hukuman untuk pegawai yang kinerja hasil kerjanya dengan predikat cukup, kurang dan buruk berupa pengurangan tunjangan kinerja 25%, 50% dan 75%.

¹²⁷Herlina (35 Tahun), Staf Kepegawaian, *Wawancara*, Kementerian Agama RI Kab Gowa, 4 Maret 2019.

¹²⁸Ibrahim (37 Tahun), Staf Kementerian Agama RI Kab Gowa, *Wawancara*, Kementerian Agama RI Kab Gowa, 4 Maret 2019.

Namun, penilaian tersebut masih kurang mendapatkan pengawasan yang tepat sehingga dapat menimbulkan penilaian yang tidak cermat, subjektif dan tidak profesionalitas atasan dalam menilai kinerja pegawainya. Penilaian prestasi kerja pegawai dilakukan oleh pegawai itu sendiri dalam mengisi penilaian sasaran kerja pegawai (SKP) dan dilakukan oleh atasan langsung dalam mengisi penilaian perilaku kerja pegawai, yang dapat juga diberi masukan oleh sesama rekan kerja. Namun pada hakikatnya, hampir semua penilaian perilaku kerja dilakukan oleh atasan langsung yang merupakan posisi yang paling baik untuk mengawasi langsung perilaku kerja bawahannya.

Berdasarkan hasil observasi yang diperoleh bahwa penilaian prestasi kerja pada penilaian perilaku kerja yang dilakukan oleh atasan langsung tidak didasarkan pada prinsip objektif, hal ini disebabkan karena tidak semua atasan langsung dapat memantau dan mengawasi bawahannya dengan baik sesuai dengan aspek penilaian perilaku kerja yang telah ditentukan dalam bekerja sehari-hari. Hal ini sebagaimana diungkapkan oleh Fahrany Syarifuddin:

Ada beberapa yang masuk laporan yang tidak diperiksa dengan benar. Pemeriksaan dari atasan langsung masih kurang bagus, seharusnya kan atasan langsung melihat apa yang dikerjakan oleh pegawai itu sendiri dan sesuai dengan yang dilaporkan, sesuai dengan kegiatan tugas jabatan.¹²⁹

Kemudian dipaparkan oleh Ibrahim:

Mesti ada audit hasil kalau memang dari hasil kerjanya ada hasil dengan demikian itu bisa menjadi penilaian yang kemudian menjadi catatan

¹²⁹Fahrany Syarifuddin (38 Tahun), Staf Kementerian Agama RI Kab Gowa, *Wawancara*, Kementerian Agama RI Kab Gowa, 4 Maret 2019.

bahwasanya pekerjaannya sudah rampung dan selesai serta wajar mendapatkan nilai dari yang dikerjakan sesuai *grade*.

Berdasarkan pada hasil wawancara tersebut, terdapat ketidakadilan dalam pengawasan atasan yang diberikan kepada penilaian pegawai. Diperlukan dibentuknya tim pengawasan internal pada Kementerian Agama RI Kab Gowa yang secara langsung dapat memverifikasi laporan capaian kinerja harian dan penilaian prestasi kerja tahunan pegawai yang disesuaikan dengan *grade* masing-masing pegawai. Adapun penilaian prestasi kerja yang dilakukan setiap tahun digunakan untuk perbaikan prestasi kerja di tahun berikutnya, menjadi landasan keputusan penempatan pegawai, perencanaan dan pengembangan karir pegawai yang bersangkutan, serta kesempatan kerja yang adil.

Hasil dokumentasi yang diperoleh, terdapat laporan capaian kinerja harian diisi dengan asal-asalan dan tidak sesuai dengan kegiatan tugas jabatan di dalam sasaran kerja pegawai, adapun laporan tersebut yaitu:



Tabel 4.20

Laporan Kinerja Harian Pegawai

Tanggal	Uraian Kegiatan	Volume	Satuan	Ket
01/3/19	- Mengaktifkan perangkat siskohat on line - Mencetak spph manual - Menerima berkas pendaftaran haji - Menginput data pendaftar haji ke perangkat siskohat on line - Merekam foto dan biometric pendaftar haji ke perangkat siskohat on line	- Perangkat siskohat - Lembar - Berkas - Data - Data Biometric	1 20 1 1 1	

	- Mencetak dan menyerahkan spph	- Berkas	1	
	- Menonaktifkan perangkat siskohat on line	- Perangkat Siskohat	1	

Sumber: Kementerian Agama RI Kab Gowa (Kondisi Maret 2019)

Sedangkan kegiatan tugas pokok jabatan ini pada formulir sasaran kerja pegawai negeri sipil, adalah sebagai berikut:

Tabel 4.21

Formulir Sasaran Kerja Pegawai Negeri Sipil 2

No.	Kegiatan Tugas Pokok Jabatan	Angka Kredit	Kuant/ Output	Kual/ Mutu	Waktu	Biaya
1	Menginput data calon jamaah haji pada aplikasi siskohat		1300 Berkas	100	12 Bulan	
2	Menginput foto dan sidik jari calon jamaah haji pada aplikasi siskohat		1300 Berkas	100	12 Bulan	
3	Melaksanakan reviw data pendaftar haji reguler		1300 Berkas	100	12 Bulan	
4	Mencetak SPPH/ No pors pada aplikasi siskohat		1300 berkas	100	12 Bulan	
5	Mencetak SPPH manual		1100 berkas	100	12 Bulan	
6	Menginput pembatalan pendaftaran haji reguler melalui aplikasi siskohat		75 berkas	100	12 Bulan	
7	Mengirimkan email pembatalan pendaftaran haji reguler		75 berkas	100	12 Bulan	
8	Mengecek prediksi berangkat calon jamaah haji		50 berkas	100	12 Bulan	
9	Mengecek proses pembatalan pendaftaran haji reguler		50 berkas	100	12 Bulan	
10	Mengantar dan menjemput jamaah di embarkasi/ debarkasi		2 kegiatan	100	12 Bulan	

Sumber: Kementerian Agama RI Kab Gowa

Berdasarkan pada 2 (dua) tabel di atas, dapat diketahui bahwa mengaktifkan dan menon-aktifkan aplikasi siskohat on line tidak termasuk dalam kegiatan tugas jabatan. Laporan capaian kinerja harian pegawai harus memiliki volume dan satuan kegiatan yang kemudian setiap tahun akan dijumlahkan secara keseluruhan dan dibandingkan dengan target sasaran kerja pegawai. Hal ini sesuai dengan penjelasan staf kepegawai yaitu ibu Herlina:

Jadi pegawai harus mengisi LCKH yang didalamnya terdapat kegiatan tugas jabatan, volume dan satuan yang nanti akan direkapitulasi ke dalam SKP dan dibandingkan oleh target yang diharapkan. Itulah nilai SKP yang akan diperoleh tiap tahun.¹³⁰

Kemudian, terdapat pegawai yang mengisi laporan capaian kinerja harian pegawai yang juga tidak sesuai dengan kegiatan tugas jabatan pada sasaran kerja pegawai, adalah sebagai berikut:

Tabel 4.22

UNIVERSITAS ISLAM NEGERI
ALAUDDIN
MAKASSAR
Laporan Kinerja Harian Pegawai 2

Hari/ Tanggal	Kegiatan Tugas Jabatan	Output	Volume	Satuan
Senin/ 14012019	- Mengikuti kegiatan upacara hari senin	- Upacara	1	Kegiatan
	- Menerima, menyusun, dan memeriksa laporan bulanan	- Laporan bulanan	20	Dokumen
	- Membuat SKP tahunan	- SKP	1	Dokumen
	- Membuat rekapitulasi laporan kinerja harian	- LCKH	1	Dokumen

Sumber: *Kementerian Agama RI Kab Gowa (Kondisi 2019)*

¹³⁰Herlina (35 Tahun), Staf Kepegawaian, *Wawancara*, Kementerian Agama RI Kab Gowa, 4 Maret 2019.

Berdasarkan pada tabel di atas, dapat diketahui bahwa kegiatan upacara hari senin, membuat SKP tahunan dan rekapitulasi laporan kinerja harian tidak termasuk kedalam kegiatan tugas jabatan pada sasaran kerja pegawai. Kegiatan tersebut tidak seharusnya dimasukkan ke laporan capaian kinerja pegawai seperti pegawai yang lain. Kecuali jika pada kegiatan upacara hari senin, ia menjadi pelaksana kegiatan, maka dapat diisi sebagai tugas tambahan.

Kegiatan tugas jabatan yang diisi di laporan capaian kinerja pegawai yang tidak sesuai dengan sasaran kerja pegawai tidak akan direkapitulasi pada akhir tahun. Hal ini mengindikasikan bahwa pegawai mengisi laporan capaian kinerja harian dengan asal-asalan dan atasan langsung yang melakukan verifikasi laporan tersebut hanya mengabaikan dan tidak meminta pegawai untuk melakukan perbaikan.

Hasil observasi yang juga diperoleh untuk pemberian sanksi kepada pegawai yang lalai dalam pengumpulan LCKH, datang terlambat dan pulang sebelum waktunya hanya mendapatkan teguran lisan. Hal ini terkesan bahwa seorang atasan dan pimpinan kurang tegas dalam menanggapi perilaku pegawai yang kurang berkomitmen dan kurang disiplin, sanksi yang diberikan hanyalah teguran lisan yang merupakan sanksi yang ringan dan kemungkinan besar pegawai akan terus mengulangi kesalahannya kembali. Hal ini sesuai dengan hasil wawancara oleh Bapak Abdul Hafid selaku Kepala Seksi Penyelenggara Haji dan Umrah, yaitu:

Tetap ada pada pengetahuan, keterampilan, dan ability seperti kerjasama dan kompetensi, namun belum maksimal. Hal ini dikarenakan pengawasan dari pimpinan di atas belum *continue*, sehingga pegawai yang lain seenaknya berbuat.

Dengan demikian, berdasarkan hasil wawancara, dokumentasi dan observasi dapat disimpulkan bahwa penilaian prestasi kerja pegawai di Kementerian Agama RI Kab Gowa masih dinilai kurang seimbang karena dalam penilaian sasaran kerja pegawai (SKP) dapat dinilai telah objektif dan terukur dengan baik dengan adanya perbandingan target dan realisasi kegiatan tugas jabatan. Namun, untuk penilaian perilaku kerja pegawai masih terdapat unsur subjektif baik karena keterbatasan kemampuan atasan langsung dalam menilai, adanya hubungan secara personal antar bawahan dan atasan langsung, serta ketidaktegasan atasan langsung dan pimpinan dalam mendisiplinkan pegawainya, sehingga penilaian prestasi kerja pegawai dinilai tidak akurat dan seimbang sesuai dengan besaran tunjangan kinerja yang diterima oleh pegawai.

Berdasarkan pada hasil penelitian dengan menggunakan dokumentasi, wawancara dan observasi diperoleh bahwa untuk perbaikan dalam proses penilaian prestasi kerja diperlukan sebuah aplikasi laporan capaian kinerja harian secara online sehingga laporan tersebut dapat dipantau langsung dan terekap dalam satu hari sehingga tidak ada kelalaian pegawai dalam merangkup laporan pada setiap bulan. Kemudian, sanksi yang tegas yang diberikan oleh atasan dan pimpinan yang bukan hanya teguran lisan kepada pegawai yang dinilai sehingga dapat memacu pegawai tersebut untuk melakukan perbaikan dalam dirinya sendiri. Komitmen yang tinggi oleh atasan langsung dan pimpinan kantor sangat diperlukan terhadap efektivitas

proses penilaian prestasi kerja pegawai sehingga pegawai yang dinilai akan berusaha untuk melakukan penilaian yang benar dan tepat.

F. Nilai Al-'Adl dengan Adanya Persamaan dalam Penerapan Tunjangan Kinerja di Kementerian Agama RI Kab Gowa

Dalam nilai keadilan ini yaitu tidak ada perbedaan dan pengutamaan di antara sesama makhluk di hadapan Allah swt. Sebab Allah penguasa segalanya. Abbad al-Akkad berkata bahwa persamaan yang baik ialah keadilan yang di dalamnya tidak terdapat unsur kezhaliman (*lā tazlimuna walā tuzlamuna*). Oleh sebab itu, keadilan adalah menyamakan dua bentuk yang sama sesuai dengan batas-batas persamaan dan kemiripan kondisi keduanya, atau membedakan antara dua hal yang berbeda sesuai batas-batas perbedaan dan keterpautan kondisi antar keduanya.¹³¹

Ketidaksamaan yang adil ini tidak diragukan lagi akan mengakibatkan perbedaan dalam penerimaan tunjangan kinerja. Hal ini merupakan aksioma yang telah diungkapkan oleh Al-Qur'an dalam sejumlah ayat seperti firman-Nya QS Al-Nahl/16:71 yaitu

وَاللَّهُ فَضَّلَ بَعْضَكُمْ عَلَى بَعْضٍ فِي الرِّزْقِ ۖ فَمَا الَّذِينَ فُضِّلُوا بِرَادِّي رِزْقِهِمْ عَلَىٰ مَا مَلَكَتْ أَيْمَانُهُمْ فَهُمْ فِيهِ سَوَاءٌ ۗ أَفَبِنِعْمَةِ اللَّهِ يَجْحَدُونَ

Terjemahnya:

“Dan Allah melebihkan sebahagian kamu dari sebagian yang lain dalam hal rezeki, tetapi orang-orang yang dilebihkan (rezekinya itu) tidak mau memberikan rezeki mereka kepada budak-budak yang mereka miliki, agar

¹³¹Armansyah Waliam, Upah Berkeadilan Ditinjau Dari Perspektif Islam, *Jurnal Bisnis* Vol 5 No 2, Desember 2017, h. 269.

mereka sama (merasakan) rezeki itu. Maka mengapa mereka mengingkari nikmat Allah?”¹³²

Pelebihan yang dimaksud bukan berarti tidak memberikan kepada sebagian orang sama sekali, dan memberikan segala sesuatu kepada orang yang lain. Sesungguhnya pelebihan ini seperti telah diketahui adalah keikutsertaan dua orang dalam suatu hal. Kemudian tidaklah mengapa jika ada kelebihan salah satu dari keduanya dalam hal tersebut, selama dasar pelebihan ini adalah ilmu, kerja dan penuaian tugas secara baik. Arti kata “*sukhriyyan*” (pendayagunaan) yang tersebut dalam ayat tersebut tidak berarti pendayagunaan dengan paksaan dan penghinaan seperti apa yang dipahami seenaknya oleh sebagian orang. Tetapi pendayagunaan dengan sistem dan manajemen. Jika kita samakan kehidupan seperti pabrik yang besar, maka sesungguhnya pabrik ini supaya pekerjaannya dapat berjalan dengan baik membutuhkan general manager, para asistennya, kepala bagian, supervisor, para pekerja profesional dalam berbagai tingkatan, satpam, *office boy*, *cleaning service* dan seterusnya. Satu sama lain saling mendayagunakan dengan menghilangkan perasaan tidak enak bagi pegawai yang rendah dan menghilangkan perasaan semena-mena bagi pegawai tinggi.¹³³

Adapun dalam hasil penelitian ini, nilai *al-'adl* dalam sistem tunjangan kinerja pada makna persamaan atau non diskriminasi, adalah sebagai berikut:

¹³²Kementerian Agama RI, *Mushaf Al-Qur'an Terjemah*, (Jakarta: Al-Huda, 2002), h. 275.

¹³³Yusuf Qardhawi, *Dawr al-Qiyam wa al-Akhlaq fi al-Iqtisad al-Islamy*, terj. Didin Hafidhuddin, Setiawan Budiutomo dan Aunur Rofiq Shaleh Tamhid, *Peran Nilai dan Moral dalam Perekonomian Islam*, (Jakarta: Robbani Press, 1997), h. 400.

1. Persamaan dalam Kesempatan Mengembangkan Kompetensi: Program Pendidikan dan Pelatihan (Diklat) PNS.

Tunjangan kinerja diberikan kepada pegawai berdasarkan pada beban kerja sesuai dengan *grade* yang dimilikinya. Beban kerja inilah menjadi pembeda antara pegawai satu dengan yang lain, karena pada setiap pegawai memiliki beban kerja yang berbeda-beda. Hal inipun telah ditinjau dan diberikan kepada pegawai sesuai dengan kemampuannya, berdasarkan penilaian dari atasan langsung. Dengan demikian, atasan langsung mempunyai peran yang sangat penting dalam memberikan penilaian dengan melakukan *monitoring* hingga evaluasi langsung kepada pegawainya.

Salah satu cara yang dapat dilakukan dalam meningkatkan kinerja pegawai adalah melalui pengembangan mutu pegawai berupa keahlian, kemampuan dan keterampilan yaitu dengan melakukan menyelenggarakan program pendidikan dan pelatihan. Maka, diperlukan upaya pemerintah secara menyeluruh dan terus-menerus dalam meningkatkan pembinaan dan pengembangan program pendidikan dan pelatihan (Diklat).

Berdasarkan hasil wawancara Kepala Tata Usaha Bapak Jamaris yang menjelaskan bahwa:

Pelatihan yang tidak menyeluruh terhadap setiap pegawai, itu terjadi karena terdapat keterbatasan anggaran pelatihan ada di Kantor Kementerian Agama RI Wilayah Sulawesi Selatan. Standar kita 2 tahun itu mereka harus

pelatihan, namun kenyataannya jumlah pegawai kita besar sementara kuota sedikit, akhirnya tidak semua bisa.¹³⁴

Hal ini mengindikasikan bahwa masalah yang dialami dalam program pendidikan dan pelatihan (diklat) yaitu ketersediaan anggaran dimana anggaran untuk kegiatan belanja pegawai terbatas sehingga kegiatan pendidikan dan pelatihan pegawai lebih diprioritaskan pada kegiatan diklat prajabatan, diklat kepemimpinan, diklat fungsional dan diklat teknis.

Penentuan jenis kegiatan diklat yang dilaksanakan yang kemudian akan diikuti oleh pegawai masih relevan dengan tugas dan tanggung jawab yang ada di Kementerian Agama RI Kab Gowa, hal ini dapat dilihat dalam tabel diklat yang dilaksanakan oleh Balai Diklat Keagamaan Makassar 2018 adalah sebagai berikut:

Tabel 4.23

Diklat yang dilaksanakan Balai Diklat Keagamaan Makassar 2018

No.	Diklat yang diikuti	Unit Kerja
1.	Diklat Teknis Substantif Pengelolaan Hasil Belajar Angkatan I	Kantor Kementerian Agama RI Kab Gowa
2.	Pendidikan dan Pelatihan Teknis Penyuluh Agama Non PNS	Kantor Kementerian Agama RI Kab Gowa
3.	Diklat Teknis Substantif Penilaian Guru Angkatan II	Kantor Kementerian Agama RI Kab Gowa

¹³⁴Jamaris (45 Tahun), Kepala Subbagian Tata Usaha Kementerian Agama RI Kab Gowa, *Wawancara*, Kementerian Agama RI Kab Gowa, 26 Februari 2019.

4.	Pendidikan dan Pelatihan Teknis Inovasi Angkatan I	Kantor Kementerian Agama RI Kab Gowa
5.	Diklat penghitungan Angka Kredit	Kantor Kementerian Agama RI Kab Gowa
6.	Pendidikan dan Pelatihan Teknis Madrasah Angkatan I	Kantor Kementerian Agama RI Kab Gowa
7.	Pendidikan dan Pelatihan Fungsi Agama Pertama Angkatan II	Kantor Kementerian Agama RI Kab Gowa
8.	Diklat Teknis Substantif Publikasi	Kantor Kementerian Agama RI Kab Gowa
9.	Pendidikan dan Pelatihan Teknis IPA MTs Angkatan III	Kantor Kementerian Agama RI Kab Gowa
10.	Diklat Teknis Substantif Penyuluh	Kantor Kementerian Agama RI Kab Gowa
11.	Pendidikan dan Pelatihan Teknis Bahasa Inggris Tingkat MTs	Kantor Kementerian Agama RI Kab Gowa
12.	Pendidikan dan Pelatihan Teknis Kimia MA	Kantor Kementerian Agama RI Kab Gowa
13.	Diklat Teknis Substantif Guru IPA	Kantor Kementerian Agama RI Kab Gowa
14.	Diklat Tata Naskah Dinas	Kantor Kementerian Agama RI Kab Gowa
15.	Diklat Teknis Substantif Lesson Study	Kantor Kementerian Agama RI Kab Gowa
16.	Pendidikan dan Pelatihan Teknis Matematika Tingkat MI	Kantor Kementerian Agama RI Kab Gowa

17.	Diklat Manajemen Kepegawaian	Kantor Kementerian Agama RI Kab Gowa
18.	Diklat Manajemen Kantor Urusan Agama	Kantor Kementerian Agama RI Kab Gowa
19.	Diklat Teknis Substantif Penyusunan Pembelajaran (RPP)	Kantor Kementerian Agama RI Kab Gowa
20.	Diklat Teknis Substantif Model-model Pembelajaran	Kantor Kementerian Agama RI Kab Gowa
21.	Diklat Teknis Kehumasan	Kantor Kementerian Agama RI Kab Gowa
22.	Pendidikan dan Pelatihan Teknis Penilaian Kinerja Guru (PKG) dan Keprofesian Berkelanjutan (PKB) Madrasah	Kantor Kementerian Agama RI Kab Gowa
23.	Pendidikan dan Pelatihan Teknis Pendidikan Agama Islam	Kantor Kementerian Agama RI Kab Gowa

Sumber: *Olahan Data Sekunder*, 2018

Berdasarkan pada tabel di atas, secara singkat terlihat bahwa penentuan pengadaan diklat sudah relevan terhadap tugas dan tanggung jawab yang ada. Diklat yang dilaksanakan oleh Balai Diklat Keagamaan Makassar pada tahun 2018 lebih banyak mengadakan untuk pegawai fungsional berupa profesi guru dan penyuluh PNS hingga Non PNS. Namun, hasil ini menunjukkan belum terdapat diklat yang didasarkan pada penilaian prestasi kerja pegawai, karena diklat yang dilaksanakan masih merujuk pada diklat yang ditawarkan oleh Balai Diklat Keagamaan Makassar yang kemudian disesuaikan dengan pekerjaan yang ada.

Diklat yang dilaksanakan di Kementerian Agama RI Kab Gowa masih sangat bergantung pada kebijakan diklat Kantor Kementerian Agama RI Wilayah Sulawesi Selatan dan Balai Diklat Keagamaan Makassar. Kemudian untuk menentukan pegawai yang akan mengikuti diklat masih berdasarkan keputusan analisis kepegawaian, namun penentuan tersebut diprioritaskan kepada pegawai yang belum pernah mengikuti diklat dan sesuai dengan kompetensi pegawai. Hal ini senada dengan hasil wawancara Kepala Tata Usaha Bapak Jamaris yang menjelaskan bahwa:

Kita hanya bisa mengutus sesuai dengan permintaan, alhamdulillah kita prioritas yang belum. Setiap angkatan yang diminta diklat hanya 2 (dua) dalam satu tahun, sedangkan kita punya penyuluh non pns sebanyak 143. Pelatihan diadakan di Kantor Kementerian Agama RI Wilayah Sulawesi Selatan dan Balai Diklat Keagamaan Makassar.¹³⁵

Hal ini senada dengan penjelasan Staf Kepegawaian, Ibu Herlina terkait dengan proses seleksi peserta diklat bahwa:

Proses seleksi peserta diklat harus memenuhi persyaratan yang diminta oleh balai diklat. Kemudian belum pernah mengikuti diklat yang sama selama 5 tahun berturut-turut dan tergolong senior yang belum pernah ikut diklat sesuai dengan kompetensi mata pelajaran yang diajarkan di sekolah, apabila diklat untuk guru.¹³⁶

Adapun salah satu diklat yang telah dilaksanakan pada Tahun 2018 yaitu Diklat Teknis Substantif Penyusunan Rencana Pembelajaran Angkatan III (Guru MA) dan Diklat Teknis Substantif Guru IPA Angkatan I dan II (Guru MTs), yang dimana

¹³⁵Jamaris (45 Tahun), Kepala Subbagian Tata Usaha Kementerian Agama RI Kab Gowa, *Wawancara*, Kementerian Agama RI Kab Gowa, 26 Februari 2019.

¹³⁶Herlina (35 Tahun), Staf Kepegawaian, *Wawancara*, Kementerian Agama RI Kab Gowa, 4 Maret 2019.

persyaratannya adalah pegawai negeri sipil dan non pns, minimal 5 tahun sebelum usia pensiun bagi PNS dan belum pernah mengikuti diklat yang sama, sehat jasmani dan rohani, dan membawa beberapa perlengkapan lainnya. Pelaksanaan seleksi peserta diklat, staf kepegawaian mempunyai peran penting dalam melaksanakan seleksi tersebut.

Hasil observasi yang diperoleh, beberapa guru yang menjadi calon peserta diklat masih banyak yang belum pernah mengikuti diklat dan penyeleksian pegawai berdasarkan pada senioritas tidak begitu dilaksanakan. Hal ini sesuai dengan hasil dokumentasi yang diperoleh yaitu:

Tabel 4.24

Calon Peserta Diklat Teknis Substantif Guru IPA Angk I dan II (Guru MTs)

No.	Nama	NIP	Pernah Diklat
1.	Rusdiah R	196101032005012003	Sudah
2.	Muhammad Kasim	197001012014111005	Sudah
3.	Ali Syaid	197412052001121003	Sudah
4.	Ibrahim	197209122005011006	Sudah
5.	Rohani	197102052007012035	Belum
6.	Nurmaini	198005042005012007	Belum
7.	Mirnawati	197908102003122003	Belum
8.	Fitriani	-	Sudah
9.	Nurfadhilah	-	Belum

10.	Suhrani	-	Belum
11.	Nuraisyah	-	Belum
12.	Pahdiana Awaliah	-	Belum

Sumber: *Olahan Data* (Kondisi 2018)

Berdasarkan pada tabel di atas, diketahui bahwa 12 (dua belas) pegawai di atas belum pernah melaksanakan Diklat Teknis Substantif Guru IPA Angkatan I dan II (Guru MTs). Namun, beberapa pegawai sudah pernah mengikuti diklat seperti Diklat Guru Mata Pelajaran IPA MTs Tingkat Dasar, Diklat Teknis Substantif Peningkatan Kompetensi IPA Alam Terbuka, dan lain sebagainya. Sedangkan, beberapa pegawai yang lain tidak pernah mengikuti diklat.

Kemudian, pegawai yang akan melaksanakan Diklat Teknis Substantif Penyusunan Rencana Pembelajaran Angkatan III (Guru MA) dan Diklat Teknis Substantif Guru IPA Angkatan I dan II (Guru MTs) adalah Nuraida selaku Guru Muda pada MAS Ash-Shalihin dan Nurmaini selaku Guru Muda IPA MTs Negeri Balang-balang. Pada penentuan peserta diklat ini, dapat dilihat bahwa proses seleksi seperti senioritas dan pegawai yang belum pernah mengikuti diklat yang sama selama 5 tahun berturut-turut belum dilaksanakan dengan benar. Beberapa pegawai yang senior dan belum pernah melaksanakan diklat tidak dipanggil untuk mengikuti diklat tersebut.

Ini berdasarkan pada hasil wawancara oleh ibu syamsinar selaku penyuluh Tompobulu Kementerian Agama RI Kab Gowa, yaitu:

Untuk pelatihan-pelatihan yang diberikan, hanya beberapa saja bahkan ada yang tidak mengikuti pelatihan hingga kontrak selesai.¹³⁷

Hal ini senada oleh penjelasan Bapak Abdul Hafid, selaku Kepala Seksi Peny. Haji dan Umrah Kementerian Agama RI Kab Gowa, yaitu:

Untuk yang tidak mendapatkan pelatihan, sebenarnya itu disayangkan, seharusnya semua itu diberikan pelatihan untuk peningkatan SDM seperti pada swasta. Kalau bisa dilihat disini, masih belum merata pelatihannya karena kadang ada yang ikut dan ada yang tidak atau sama sekali ada yang dominan.¹³⁸

Kemudian, dilanjut oleh ibu Fahruny Syarifuddin selaku staf Kementerian Agama RI Kab Gowa, yaitu:

Untuk penerimaan peningkatan kemampuan atau kompetensi dalam bentuk pelatihan atau diklat sampai saat ini saya belum menerima pelatihan.¹³⁹

Berdasarkan pada hasil wawancara tersebut, pemberian pelatihan atau diklat kepada PNS dan Non PNS masih belum merata hingga saat ini, sehingga akan berdampak pada kinerja dan karir pegawai yang tidak dapat ditingkatkan kembali. Beberapa pelatihan (diklat) yang diberikan masih bergantung pada Balai Diklat Keagamaan Makassar dan Kementerian Agama Provinsi hingga pusat, sehingga beberapa pegawai di Kementerian Agama tidak mendapatkan pelatihan (diklat) sesuai dengan jabatannya, pegawai hanya mengikuti arahan dan uraian jabatan pada umumnya. Pegawai akan stagnan dengan kinerja tersebut dari tahun ke tahun, kemudian kinerja

¹³⁷Syamsinar (56 Tahun), Penyuluh Agama Islam Ahli Muda Kecamatan Tompobulu, *Wawancara*, Kementerian Agama RI Kab Gowa, 20 Februari 2019.

¹³⁸Abdul Hafid (54 Tahun) Kepala Seksi Haji dan Umrah Kementerian Agama RI Kab Gowa, *Wawancara*, Kementerian Agama RI Kab Gowa, 26 Februari 2019.

¹³⁹Fahruny Syarifuddin (38 Tahun), Staf Kementerian Agama RI Kab Gowa, *Wawancara*, Kementerian Agama RI Kab Gowa, 4 Maret 2019.

tersebut juga tidak akan mempengaruhi peningkatan jabatan atau karir pegawai itu sendiri.

Dengan demikian, berdasarkan hasil wawancara dan hasil dokumentasi serta observasi yang telah dilakukan, dapat disimpulkan bahwa program pendidikan dan pelatihan (diklat) yang dilaksanakan masih berdasarkan pada undangan diklat dari Kantor Kementerian Agama RI Wilayah Sulawesi Selatan dan Balai Diklat Keagamaan Makassar. Serta proses seleksi penentuan pegawai yang akan mengikuti diklat masih belum adil dan terarah, sehingga persamaan dalam pemberian kesempatan mengikuti program pendidikan dan pelatihan (diklat) di Kementerian Agama RI Kab Gowa masih terdapat kendala yang diharapkan dapat memberikan kesempatan yang sama antara satu pegawai dengan pegawai yang lain.

2. Persamaan dalam Pemberian Sarana dan Prasarana.

Arti keadilan dalam ekonomi adalah persamaan dalam kesempatan dan sarana, serta mengakui perbedaan kemampuan dalam memanfaatkan kesempatan dan sarana yang disediakan. Oleh sebab itu, tidak boleh ada seorang yang tidak mendapatkan kesempatan untuk mengembangkan kemampuan yang memungkinkan-nya untuk melaksanakan salah satu kewajiban, dan juga tidak boleh ada seorang pun yang tidak mendapatkan sarana yang akan dipergunakan untuk mencapai kesempatan tersebut.¹⁴⁰

¹⁴⁰Armansyah Waliam, Upah Berkeadilan Ditinjau Dari Perspektif Islam, *Jurnal Bisnis* Vol 5 No 2, Desember 2017, h. 270.

Sarana dan prasarana pun menjadi kendala bagi pegawai dalam meningkatkan kinerjanya secara maksimal, hal ini serupa dengan penjelasan oleh Mustainah:

Fasilitas dan manajemen di kantornya juga bisa menjadi penghambat dan psikologi kantornya juga bisa. Untuk transportasi bisa jadi menjadi penghambat terlebih untuk pegawai yang di dataran tinggi, kab Gowa ada 18 kecamatan yang dimana 9 kecamatan untuk dataran tinggi dan kendala-kendalanya itu ada beberapa yang memang terkendala seperti tekstur tanah yang beda dengan dikota. Pegawai mendapatkan honor namun untuk uang transportasi, negara belum kuat untuk membayarnya.¹⁴¹

Fasilitas dalam melaksanakan tugas kerja seperti komputer, AC, kendaraan dan lain sebagainya sampai saat ini masih menjadi kendala sehingga mempengaruhi kinerja pegawai di lingkungan kerja. Terutama pada pegawai yang berpusat kerja di dataran tinggi, memiliki hambatan jarak, jaringan dan risiko jalanan yang membahayakan. Kementerian Agama RI harus lebih memperhatikan pegawai dalam menunjang peningkatan kinerjanya.

Dengan demikian, berdasarkan hasil dokumentasi, observasi, dan wawancara, dapat diketahui bahwa persamaan dalam kesempatan mengembangkan kompetensi berupa program pendidikan dan pelatihan (diklat) pegawai dan pemberian sarana dan prasarana masih dinilai belum dapat memenuhi nilai *Al-'Adl* yang kemudian diharapkan dalam pemberian diklat dapat diberikan pada setiap pegawai sehingga pegawai dapat meningkatkan kompetensinya dan bukan hanya stagnan pada jabatan itu saja, proses seleksi penentuan pegawai yang akan mengikuti diklat harus dilakukan analisis kebutuhan pegawai yang kemudian dapat diketahui pegawai yang

¹⁴¹Mustainah (51 Tahun), Analis Kepegawaian Kementerian Agama RI Kab Gowa, *Wawancara*, Kementerian Agama RI Kab Gowa, 4 Maret 2019.

mana yang perlu diprioritaskan dalam pemberian kesempatan diklat. Pemberian sarana dan prasarana sangat diharapkan dapat diberikan secara merata, sehingga antara pegawai yang satu dengan yang lain tidak terdapat kecemburuan atas sarana dan prasarana tersebut dan dapat menunjang peningkatan kinerja pegawai di Kementerian Agama RI Kab Gowa.

G. Nilai *Al-'Adl* dengan Adanya Perhatian terhadap Hak-hak Individu dan Memberikan Hak-hak itu kepada Setiap Pemilikinya

Termasuk dalam prinsip keadilan adalah memenuhi hak pemiliknya. Sebaliknya Islam dengan tegas untuk tidak melakukan kezhaliman antara satu dengan yang lain. Dengan tidak memberikan imbalannya setelah melakukan pekerjaannya, dikurangi, atau ditunda-tunda merupakan salah satu bentuk kezhaliman. Allah swt. berfirman dalam QS Ali 'Imran/3:30 yaitu sebagai berikut:¹⁴²

يَوْمَ تَجِدُ كُلُّ نَفْسٍ مَّا عَمِلَتْ مِنْ خَيْرٍ مُّحْضَرًا وَمَا عَمِلَتْ مِنْ سُوءٍ تَوَدُّ لَوْ أَنَّ بَيْنَهَا
وَبَيْنَهُ أَمَدًا بَعِيدًا ۗ وَيُحَذِّرُكُمُ اللَّهُ نَفْسَهُ ۗ وَاللَّهُ رَعُوفٌ بِالْعِبَادِ

Terjemahnya:

“Pada hari ketika tiap-tiap diri mendapati segala kebajikan dihadapkan (dimukanya), begitu (juga) kejahatan yang telah dikerjakannya; ia ingin kalau kiranya antara ia dengan hari itu ada masa yang jauh; dan Allah memperingatkan kamu terhadap siksa-Nya. Dan Allah sangat Penyayang kepada hamba-hamba-Nya.”

Ayat Al-Qur'an yang lain terkait dengan larangan untuk melakukan kezhaliman yaitu QS Al-Kahf/18:57

¹⁴²Kementerian Agama RI, *Mushaf Al-Qur'an Terjemah*, (Jakarta: Al-Huda, 2002), h. 55.

وَمَنْ أَظْلَمُ مِمَّنْ ذُكِّرَ بِآيَاتِ رَبِّهِ فَأَعْرَضَ عَنْهَا وَنَسِيَ مَا قَدَّمَتْ يَدَاهُ ۗ إِنَّا جَعَلْنَا
 عَلَى قُلُوبِهِمْ أَكِنَّةً أَنْ يَفْقَهُوهُ وَفِي آذَانِهِمْ وَقْرًا ۗ وَإِنْ تَدْعُهُمْ إِلَى الْهُدَى فَلَنْ
 يَهْتَدُوا إِذًا أَبَدًا

Terjemahnya:

“Dan siapakah yang lebih zalim dari pada orang yang telah diperingatkan dengan ayat-ayat Tuhannya lalu dia berpaling dari padanya dan melupakan apa yang telah dikerjakan oleh kedua tangannya? Sesungguhnya Kami telah meletakkan tutupan di atas hati mereka, (sehingga mereka tidak) memahaminya, dan (Kami letakkan pula) sumbatan di telinga mereka; dan kendati pun kamu menyeru mereka kepada petunjuk, niscaya mereka tidak akan mendapat petunjuk selama-lamanya.”¹⁴³

Berikut juga hadis qudsi yang merupakan peringatan hari akhir nanti bagi seorang yang mempekerjakan pekerja namun tidak memberinya imbalan, diriwayatkan oleh HR. Bukhari disebutkan:

حَدَّثَنِي بَشْرُ بْنُ مَرْحُومٍ، حَدَّثَنَا يَحْيَى بْنُ سُلَيْمٍ، عَنْ إِسْمَاعِيلَ بْنِ أُمَيَّةَ، عَنْ سَعِيدِ بْنِ أَبِي سَعِيدٍ، عَنْ أَبِي
 هُرَيْرَةَ رَضِيَ اللَّهُ عَنْهُ، عَنِ النَّبِيِّ صَلَّى اللَّهُ عَلَيْهِ وَسَلَّمَ، قَالَ: " قَالَ اللَّهُ: ثَلَاثَةٌ أَنَا خَلِّقُهُمْ يَوْمَ الْقِيَامَةِ:
 رَجُلٌ أَعْطَى بِي ثُمَّ عَدَرَ، وَرَجُلٌ بَاعَ حُرًّا فَأَكَلَ ثَمَنَهُ، وَرَجُلٌ اسْتَأْجَرَ أَجِيرًا فَاسْتَوْفَى مِنْهُ وَمَنْ يُعْطِ أَجْرَهُ "

Artinya:

“Telah menceritakan kepada saya Bisyr bin Marhum telah menceritakan kepada kami Yahya bin Sulaim dari Isma’il bin Umayyah dari Sa’id bin Abi Sa’id dari Abu Hurairah radiallahu ‘anhu dari Nabi shallallahu ‘alaihi wasallam bersabda: “Allah Ta’ala berfirman: Ada tiga jenis orang yang aku menjadi musuh mereka pada hari qiyamat, seseorang yang bersumpah atas namaku lalu mengingkarinya, seseorang yang menjual orang yang telah merdeka lalu memakan (uang dari) harganya dan seseorang mempekerjakan pekerja kemudian pekerja itu menyelesaikan pekerjaannya namun tidak dibayar upahnya”¹⁴⁴

¹⁴³Kementerian Agama RI, *Mushaf Al-Qur’an Terjemah*, (Jakarta: Al-Huda, 2002), h. 301.

¹⁴⁴Muhammad bin Ismail Abu ‘Abdillah al-Bukhari, *Shahih al-Bukhari Juz 2* (Bairut: Dar Ibn Katsir, 1987), h. 776.

Pada hasil penelitian, nilai *Al-'adl* dalam pemenuhan hak pegawai dan kantor yaitu sebagai berikut:

1. Penerimaan Tunjangan Kinerja Sesuai dengan Waktu Pembayaran.

Adapun kendala-kendala yang mengakibatkan keterlambatan pembayaran tunjangan kinerja, yaitu:

3. Keterlambatan perangkuman LCKH (Laporan Capaian Kinerja Harian) per bulan
4. Keterlambatan perangkuman daftar kehadiran pegawai
5. Perencanaan anggaran tahunan yang tidak akurat
6. Adanya perubahan jabatan pegawai

Hal ini serupa dengan pemaparan oleh Mustainah:

Yang rapel itu biasanya pembiayaan tunjangan kinerja itu harus ada SK JFU untuk pejabat fungsional umum, jadi biasanya yang belum terbit SK. Untuk keterlambatan penyeteroran LCKH juga termasuk penundaan, artinya begini seperti 18 KUA, kapan satu KUA terlambat maka otomatis secara keseluruhan juga terlambat pembayarannya. Yang selanjutnya masalah usulan anggaran, seperti 2019 ini diusulkan pada bulan maret-april, sementara dalam tahun berjalan itu biasanya ada yang pindah/ masuk ke kementerian agama maka itu bertambah atau ada yang dinaikkan *grade* makanya bertambah lagi. Disitulah yang kurang anggarannya, tapi itu tidak berarti tidak dibayarkan. Itu biasanya istilah revisi.¹⁴⁵

Adanya kendala-kendala ini, memberikan ketidakadilan untuk pegawai yang lain, dimana pegawai yang terlambat mengumpulkan lembaran LCKH dan daftar hadir, maka hal ini akan memengaruhi kepada pegawai yang lain. Kepegawaian akan melakukan perangkuman laporan sesuai dengan masing-masing seksi, kebanyakan

¹⁴⁵Mustainah (51 Tahun), Analisis Kepegawaian Kementerian Agama RI Kab Gowa, *Wawancara*, Kementerian Agama RI Kab Gowa, 4 Maret 2019.

pegawai yang sering terlambat mengumpulkan LCKH yaitu pegawai KUA berupa penghulu dan penyuluh yang ditempatkan di dataran tinggi memiliki jarak yang jauh ke Kantor Kementerian Agama RI Kab Gowa dan sebagainya. Hal ini sebagaimana diungkapkan Mujahid oleh :

Masalah sebenarnya dua yang paling besar yaitu pertama LCKH (laporan capaian kerja harian) yang tidak seragam datang per kecamatan dan yang kedua daftar hadirnya per kecamatan lambat, ada yang cepat dan ada yang tidak. Biasanya disebabkan karena sistim *finger print* yang rusak atau mengalami mati lampu, hal itu alasannya jelas kalau seperti ini.¹⁴⁶

Pegawai yang terlambat melakukan pengumpulan LCKH dan daftar hadir pegawai ini paling lambat tanggal 5, jika pengumpulan melewati tanggal tersebut maka tunjangan kinerja dapat dirapel di bulan selanjutnya. Kemudian keterlambatan pembayaran tunjangan kinerja ini dapat berlangsung hingga tiga bulan. Namun untuk keseluruhan, pembayaran ini berlangsung setiap bulan selama kendala-kendala tersebut dapat diatasi.

Pembayaran tunjangan kinerja guru PNS yang bersertifikat dan belum bersertifikat terlampir pada Peraturan Menteri Agama Nomor 11 Tahun 2019 tentang Tunjangan Kinerja Pasal 24 menegaskan bahwa¹⁴⁷ (1) tunjangan kinerja bagi pegawai yang diangkat sebagai pejabat fungsional dan mendapatkan tunjangan profesi, dibayarkan sebesar selisih antara tunjangan kinerja pada kelas jabatannya dengan tunjangan profesi pada jenjangnya. (2) Dalam hal tunjangan profesi yang diterima

¹⁴⁶Mujahid Dahlan (47 Tahun), Kepala Seksi Bimas Islam Kementerian Agama RI Kab Gowa, *Wawancara*, Kementerian Agama RI Kab Gowa, 4 Maret 2019.

¹⁴⁷Menteri Agama Republik Indonesia, *Peraturan Menteri Agama Nomor 11 Tahun 2019 tentang Tunjangan Kinerja*, Pasal 24.

lebih besar dari pada tunjangan kinerja pada kelas jabatannya, dibayarkan tunjangan profesi pada jenjangnya. (3) Tunjangan kinerja bagi dosen dan guru PNS yang belum bersertifikat pendidik dibayarkan sebesar 50% dari kelas jabatannya. (4) Tunjangan kinerja guru yang diangkat dalam golongan II dibayarkan sebesar 100% dari kelas jabatannya yang disetarakan dengan kelas jabatan 5.

Namun, pembayaran yang sepatutnya diberikan kepada guru hingga saat ini masih belum dibayarkan. Sedangkan pemerintah telah menjanjikan pembayaran tunjangan kinerja pada tahun 2019, tunjangan kinerja yang diberikan dari tahun 2015 hingga 2019. Hal ini sebagaimana disampaikan oleh staf kepegawaian, Ibu Herlina:

Tukin untuk guru yang bersertifikat dan belum bersertifikat sampai saat ini belum dibayarkan. Seharusnya tahun ini sudah dibayarkan.¹⁴⁸

Serupa dengan pemaparan salah satu guru, Ibu Marlina:

Iya, tukin sampai saat ini belum dibayarkan padahal tukin yang dibayarkan dari tahun 2015-2019. Kita hanya diminta mengumpulkan berkas ke kepegawaian, tapi saat ini belum cair tukinnya.¹⁴⁹

Dengan demikian, berdasarkan hasil penelitian yang diperoleh dapat diketahui bahwa penerimaan tunjangan kinerja sesuai dengan waktu hingga saat ini masih mengalami banyak kendala baik dari pegawai itu sendiri maupun dari pengelola yang masih kurang akurat dan tunjangan kinerja guru yang hingga saat ini masih belum dibayarkan.

¹⁴⁸Herlina (35 Tahun), Staf Kepegawaian, *Wawancara*, Kementerian Agama RI Kab Gowa, 4 Maret 2019.

¹⁴⁹Marlina (45 Tahun), Guru MTs N Balang-Balang, *Wawancara*, Kementerian Agama RI Kab Gowa, 6 September 2019.

2. Penerimaan Tunjangan Kinerja Sesuai dengan Beban Kerja Pegawai

Setiap pegawai memiliki analisis jabatan dan beban kerja yang akan ditanggung jawabkan. Dalam melaksanakan tugas dan tanggung jawabnya, beberapa pegawai terutama pegawai fungsional seperti penyuluh dan penghulu memiliki tugas dan tanggung jawab yang cukup menantang. Hal ini dikarenakan, harus menempuh jarak yang cukup jauh dan kekurangan transportasi yang menjadi kendala yang harus dihadapi. Sebagaimana yang dipaparkan oleh Ibu Syamsinar:

Tidak sesuai untuk penyuluh agama di dataran tinggi, untuk beban kerjanya antara satu wilayah ke wilayah lain memerlukan usaha sedangkan kami tidak diberikan fasilitas untuk memudahkan beban kerja kami.¹⁵⁰

Namun, Kementerian Agama RI memperoleh 70% tunjangan kinerja, hal ini dikarenakan adanya peraturan atas penilaian terhadap setiap Kementerian/ dan Lembaga berdasarkan kinerja selama 3 tahun berturut-turut untuk mencapai tunjangan kinerja 100%. Dengan demikian, beban kerja yang diberikan kepada setiap pegawai tidaklah sesuai dengan tunjangan kinerja yang diterima, yaitu 70% tunjangan kinerja. Hal ini sesuai dengan yang diungkapkan oleh Bapak Ibrahim:

Untuk kenaikan tunjangan kinerja selanjutnya sangat butuh sebenarnya, karena kita ini lembaga yang berhubungan langsung dengan masyarakat dengan beban yang tidak mudah sementara hanya 70% sedangkan ada kementerian lain yang 100%.¹⁵¹

¹⁵⁰Syamsinar (56 Tahun), Penyuluh Agama Islam Ahli Muda Kecamatan Tompobulu, *Wawancara*, Kementerian Agama RI Kab Gowa, 20 Februari 2019.

¹⁵¹Ibrahim (37 Tahun), Staf Kementerian Agama RI Kab Gowa, *Wawancara*, Kementerian Agama RI Kab Gowa, 4 Maret 2019.

Berdasarkan pada hasil wawancara dan hasil observasi yang telah dilakukan, dapat disimpulkan bahwa beban kerja yang diterima setiap pegawai dikeluhkan karena tidak sesuai dengan tunjangan kinerja yang diterima. Tunjangan kinerja sangatlah berarti untuk setiap pegawai, bukan hanya untuk membantu dalam memenuhi kebutuhan hidup namun juga untuk memotivasi setiap pegawai dalam menjalankan tugas dan tanggung jawabnya. Dengan demikian, pencapaian nilai *al-Adl* yaitu adanya pemenuhan hak dan kewajiban setiap pegawai, sehingga tidak terdapat diskriminasi antara satu pihak dengan pihak yang lainnya.

3. Penerimaan unjangan Kinerja Sesuai dengan Kewajiban Pegawai

Berlaku adil sangat terkait dengan hak yang dimiliki seseorang wajib diperlakukan secara adil. Hak dan kewajiban terkait pula dengan amanah, sementara amanah wajib disampaikan kepada yang berhak menerimanya. Karena itu, hukum yang berdasarkan amanah harus diterapkan secara adil, tanpa diikuti dengan rasa kebencian dan sifat negatif lainnya. Dalam pengertian lain mengharuskan adanya keseimbangan antara hak dan kewajiban, antara hak yang diperoleh seseorang dengan kewajiban yang harus ditunaikannya.¹⁵²

Adapun kewajiban pegawai ASN dalam Undang-Undang Nomor 5 Tahun 2014 tentang Aparatur Sipil Negara Pasal 23, pegawai ASN wajib:¹⁵³

¹⁵²Armansyah Waliam, Upah Berkeadilan Ditinjau Dari Perspektif Islam, *Jurnal Bisnis dan Manajemen Islam* Vol 5 No 2, Desember 2017, h. 270.

¹⁵³ Republik Indonesia, *Undang-Undang Nomor 5 Tahun 2014 tentang Aparatur Sipil Negara*, Pasal 23

- a) Setia dan taat pada Pancasila, Undang-Undang Dasar Negara Republik Indonesia Tahun 1945, Negara Kesatuan Republik Indonesia, dan pemerintah yang sah.
- b) Menjaga persatuan dan kesatuan bangsa.
- c) Melaksanakan kebijakan yang dirumuskan pejabat pemerintah yang berwenang.
- d) Menaati ketentuan peraturan perundang-undangan.
- e) Melaksanakan tugas kedinasan dengan penuh pengabdian, kejujuran, kesadaran, dan tanggung jawab.
- f) Menunjukkan integritas dan keteladanan dalam sikap, perilaku, ucapan dan tindakan kepada setiap orang, baik di dalam maupun di luar kedinasan.
- g) Menyimpan rahasia jabatan dan hanya dapat mengemukakan rahasia jabatan sesuai dengan ketentuan peraturan perundang-undangan.
- h) Bersedia ditempatkan di seluruh wilayah Negara Kesatuan Republik Indonesia.

Berdasarkan pada hasil observasi, terdapat beberapa pegawai yang tidak dapat menaati ketentuan peraturan kedisiplinan berupa waktu kerja di Kementerian Agama RI Kab Gowa dengan adanya terlambat masuk kerja dan pulang sebelum waktunya, hingga pada sikap dan perilaku pegawai yang tidak dapat diperoleh keteladanan pada dirinya, hal ini sesuai dengan pernyataan oleh Bapak Abdul Hafid, selaku Kepala Seksi Peny. Haji dan Umrah:

Masih ada beberapa pegawai yang melakukan *finger print* lalu pulang dan datang beberapa jam kemudian.¹⁵⁴

Kemudian, sikap lalai yang dialami pegawai dalam melaporkan kinerja harian pegawai yang dimana hal ini telah dipaparkan oleh Bapak Akbar, selaku Kepala KUA Kec Bajeng Kab Gowa:

Dalam pelaporan harian yang terkadang lalai dalam pencatatan harian sehingga banyak yang kewalahan yang seharusnya pegawai harus membuat pencatatan tiap hari.¹⁵⁵

Sikap dan perilaku pegawai tersebut, disebabkan oleh kemalasan pegawai dan tidak dapat memahami tugas dan tanggung jawab yang diberikan kepadanya sehingga pegawai lalai dalam melaksanakannya. Hal ini sesuai dengan pemaparan oleh Bapak Akbar, selaku Kepala KUA Kec Bajeng Kab Gowa :

Yang pertama, kemalasan personal kemudian tidak memahami pelaksanaan tugas yang telah dibebankan kepada mereka. Hal ini yang paling dominan, ketika mereka menyadari semua, saya kira capaian kinerja pegawai akan bagus.¹⁵⁶

Berdasarkan pada hasil dokumentasi, observasi, wawancara yang telah dilakukan dapat disimpulkan bahwa pegawai di Kementerian Agama RI Kab Gowa untuk penerimaan tunjangan kinerja belum sesuai dengan kewajiban pegawai dalam melaksanakan tugas dan tanggung jawabnya. Sikap dan perilaku pegawai tidak dapat dijadikan sebuah keteladanan untuk pegawai yang lain dan masyarakat yang

¹⁵⁴Abdul Hafid (54 Tahun) Kepala Seksi Haji dan Umrah Kementerian Agama RI Kab Gowa, *Wawancara*, Kementerian Agama RI Kab Gowa, 26 Februari 2019.

¹⁵⁵Akbar Samad (44), Kepala KUA Bajeng Kementerian Agama RI Kab Gowa, *Wawancara*, Kementerian Agama RI Kab Gowa, 21 Februari 2019.

¹⁵⁶Akbar Samad (44), Kepala KUA Bajeng Kementerian Agama RI Kab Gowa, *Wawancara*, Kementerian Agama RI Kab Gowa, 21 Februari 2019.

mempunyai rasa tanggung jawab untuk memberikan pelayanan terbaik, yang berperilaku dan bertindak baik dan benar serta memegang teguh nilai-nilai dan kode etik sebagai aparatur sipil negara.

Pegawai di kementerian agama RI Kab Gowa diharapkan dapat memberikan motivasi yang tinggi pada pegawai baik dari pimpinan kantor maupun dari pegawai itu sendiri sehingga pegawai dapat bekerja dengan lebih semangat dalam melaksanakan tugas dibebankan kepadanya. Kemudian, diperlukan pengawasan yang ketat dari kepala seksi dan pimpinan kantor kepada pegawai terkait kedisiplinan dan pelaksanaan tugas pegawainya, memberikan punishment yang lebih tegas sehingga pegawai tidak mengulang kesalahannya kembali, begitu pula dengan pemberian rewards.

Dengan demikian berdasarkan penelitian ini, dapat diketahui bahwa pegawai Kementerian Agama RI Kab Gowa dalam pemenuhan hak-hak individu pegawai dan memberikan hak tersebut kepada pemiliknya berupa penerimaan tunjangan kinerja belum dapat sesuai dengan waktu pembayaran, beban kerja, dan kewajiban pegawai yang dimana masih terdapat beberapa kendala baik dari pegawai itu sendiri maupun dari Kementerian Agama RI Kab Gowa sehingga diperlukan perbaikan yang dapat memberikan keadilan dalam penerimaan tunjangan kinerja berdasarkan waktu, beban kerja dan kewajiban pegawai.

BAB V

PENUTUP

A. Kesimpulan

Berdasarkan pembahasan dan hasil penelitian pada uraian sebelumnya dan didasari teori serta data-data yang diperoleh selama penelitian. Kesimpulan yang dapat diambil yaitu sebagai berikut:

1. Proses penerimaan tunjangan kinerja pada Kementerian Agama RI Kab Gowa, berdasarkan hasil penelitian menunjukkan bahwa pembayaran tunjangan kinerja telah sesuai dengan Peraturan Menteri Keuangan Republik Indonesia Nomor 80/PMK.05/2017 tentang Tata Cara Pembayaran Tunjangan Kinerja Pegawai pada Kementerian Negara/ Lembaga. Kemudian, penerapan pemberian, penambahan dan pengurangan tunjangan kinerja telah sesuai dengan Peraturan Menteri Agama Republik Indonesia Nomor 11 Tahun 2019 tentang Pemberian Tunjangan Kinerja Pegawai telah diterapkan.
2. Nilai *Al-'Adl* dengan adanya keseimbangan dalam penerimaan tunjangan kinerja pada Kementerian Agama Kab Gowa, berdasarkan hasil penelitian menunjukkan penerimaan tunjangan kinerja dengan kinerja pegawai, dimana masih dinilai kurang seimbang karena dalam penilaian prestasi kerja pegawai yaitu sasaran kerja pegawai (SKP) dapat dinilai telah objektif dan terukur dengan baik dengan adanya perbandingan target dan realisasi kegiatan tugas

jabatan, sedangkan penilaian perilaku kerja pegawai masih terdapat unsur subjektif.

3. Nilai *Al-'Adl* dengan adanya persamaan dalam penerimaan tunjangan kinerja pada Kementerian Agama Kab Gowa, berdasarkan hasil penelitian menunjukkan masih terdapat beberapa kendala, yaitu kurangnya anggaran, keterbatasan peserta diklat yang akan mewakili setiap kantor, dan kendala sarana dan prasarana yang masih belum memadai.
4. Nilai *Al-'Adl* dengan adanya perhatian terhadap hak-hak individu dan memberikan hak tersebut kepada setiap pemiliknya dalam penerimaan tunjangan kinerja pada Kementerian Agama Kab Gowa, berdasarkan hasil penelitian menunjukkan masih terdapat beberapa kendala pada penerimaan tunjangan kinerja yang tidak sesuai dengan waktu pembayaran, tidak sesuai dengan beban kerja yang diberikan kepada pegawai, dan tidak sesuai dengan kewajiban pegawai.

B. Implikasi Penelitian

Adapun implikasi dalam penelitian ini adalah sebagai berikut:

1. Adanya penerapan tunjangan kinerja yang bernilai *al-'Adl* akan berimplikasi bagi Kantor Kementerian Agama RI Kab Gowa. Kewajiban pegawai dan penerapan nilai *al-'Adl* sebagai pokok dalam tunjangan kinerja. Kementerian Agama RI Kab Gowa akan merasakan langsung nilai *al-'Adl* dalam hal ini melalui hasil kerja pegawai yang dapat terukur dengan baik dan objektif.

2. Adanya penerapan tunjangan kinerja yang bernilai *al-‘Adl* pada Kementerian Agama RI Kab Gowa akan berimplikasi kepada kepala seksi dan pimpinan kantor untuk pengawasan secara cermat dan tegas, sehingga dengan adanya pengawasan tersebut, dapat meningkatkan kinerja pegawai tersebut dalam melaksanakan tugas dan tanggung jawabnya serta kendala yang terkait laporan kinerja harian dapat diatasi dengan baik, dan menggunakan dengan tepat penilaian prestasi kerja yang dilakukan setiap tahun untuk pengembangan karir dan kinerja pegawai.
3. Adanya penerapan tunjangan kinerja yang bernilai *al-‘Adl* pada Kementerian Agama RI Kab Gowa akan berimplikasi terhadap pemberian program pendidikan dan pelatihan (diklat) dan sarana prasarana yang adil, sehingga dapat mengembangkan dan memperbanyak pegawai yang bisa mengikuti diklat serta dapat meningkatkan kinerja pegawai Kementerian Agama RI Kab Gowa.
4. Adanya penerapan tunjangan kinerja yang bernilai *al-‘Adl* pada Kementerian Agama RI Kab Gowa akan berimplikasi bagi pegawai sebagai bagian dalam instrumen penelitian. Implikasi tersebut diantaranya adalah pegawai menerima tunjangan kinerja berdasarkan kinerjanya, lebih termotivasi dengan baik, pengembangan diri, mudah berkomunikasi dengan atasan dan rekan kerja.

C. Saran-saran

1. Kepada pegawai diharapkan meningkatkan kinerja baik pada kedisiplinan yang dalam hasil penelitian ditemukan bahwa pelaksanaan tugas dan tanggung jawab terdapat beberapa pegawai yang tidak dapat datang tepat waktu dan pulang sesuai dengan waktunya.
2. Kepada pegawai diharapkan dapat melakukan pelaporan capaian kinerja dengan benar dan tidak asal-asalan karena dalam hasil penelitian ditemukan bahwa masih terdapat pegawai yang mengisi laporan capaian kinerja tidak sesuai dengan kegiatan tugas jabatan.
3. Kepada Kementerian Agama RI diharapkan dapat menggunakan aplikasi laporan pencapaian kinerja secara online untuk dapat diawasi secara langsung oleh atasan dan pelaporan tidak akan tertunda-tunda atau lalai dalam pencatatan. Serta dibentuknya tim audit untuk memantau kinerja pegawai di Kantor.
4. Kepada Kementerian Agama RI diharapkan dapat menyediakan penambahan anggaran untuk kegiatan diklat dan sarana prasarana sehingga pegawai dapat mendapatkan kesempatan tersebut secara bersamaan.

DAFTAR PUSTAKA

- Ahmad, Mawardi. Pemikiran Murtadha Muthahhari Tentang Keadilan Ilahi. *Al-Fikra: Jurnal Ilmiah Keislaman* Vol 5 No 2, Juli-Desember 2006.
- Akhmadi, Slamet dan Abu Kholish. Prinsip-Prinsip Fundamental Ekonomi Islam. *el-Jizya Jurnal Ekonomi Islam (Islamic Economics Journal)* Vol 4 No 1 ISSN 2354-905X, Januari-Juni 2016.
- Alawiya, Nayla, Aryuni Yuliantiningsih dkk. Kebijakan Remunerasi Pegawai Negeri Sipil (Analisis Materi Muatan Penentuan Nilai dan Kelas Jabatan dalam Pemberian Remunerasi). *Jurnal Dinamika Hukum* Vol 13 No 2 Mei 2003.
- Angliawati, Ria Yuli. Peran Remunerasi terhadap Kualitas Pelayanan Publik: Theoretical Review. *Jurnal Ecodemica* Vol IV No 2 ISSN 2355-0295 e-ISSN 2528-2255, September 2016.
- Arifin, Kemas Muhammad Syawaluddin. Analisis Pengaruh Tunjangan Kinerja dan Kepuasan Kerja terhadap Kinerja Anggota Polri di Polres Sintang Kabupaten Sintang Provinsi Kalimantan Barat. *Tugas Akhir Program Magister (TAPM). Program Pascasarjana Universitas Terbuka Jakarta*, 2013.
- Badan Kepegawaian Negara. *Panduan Penyusunan dan Penilaian Sasaran Kerja Pegawai Negeri Sipil*, 2011.
- Bukhari, Muhammad bin Ismail Abu 'Abdillah. *Shahih al-Bukhari Juz 2*. Bairut: Dar Ibn Katsir. 1987.
- Dimasanti, Retri Citraestu. Kesejahteraan dan Tunjangan Kinerja Aparatur Studi Banding Indonesia dan Singapura. *Jurnal Jejaring Administrasi Publik* Th VI, Nomor 1 Januari-Juni 2014.
- Firmandari, Nuraini. Pengaruh Kompensasi terhadap Kinerja Karyawan dengan Motivasi Kerja sebagai Variabel Moderasi (Studi pada Bank Syariah Mandiri Kantor Cabang Yogyakarta). *Jurnal Ekonomi dan Bisnis Islam* Vol IX No 1, Desember 2014.
- Gani, Ilham Abdul. Pengembangan Sumber Daya Manusia dalam Perspektif Islam. *Jurnal Diskursus Islam* Volume 3 Nomor 2 Agustus 2015.

- Gunawan, Imam. *Metode Penelitian Kualitatif: Teori & Praktik*. Jakarta: Bumi Aksara, 2016.
- Hafid, Abdul. Manajemen Pelayanan Haji pada Kantor Kementerian Agama Kab Gowa, *Disertasi*. Program Studi Ilmu Administrasi Publik Pascasarjana Universitas Negeri Makassar, 2016.
- Hafid, Abdul. *Manajemen Pelayanan Haji*. Makassar: Pusaka Al-Maida, 2016.
- Hanif. Sistem Kompensasi PNS Berbasis Kinerja. *Jurnal Ekonomi dan Bisnis Islam (Journal of Islamic Economics and Business)* Volume 1 No 1 Mei 2016.
- Hasbiansyah, O. Pendekatan Fenomenologi: Pengantar Praktik Penelitian dalam Ilmu Sosial dan Komunikasi. *Jurnal Mediator* Vol 9 No 1, Juni 2008.
- Hazrati, Khairina. Peran Sasaran Kinerja Pegawai (SKP) dan Sertifikasi terhadap Kinerja Pustakawan. *Jurnal Iqra'* Volume 11 No 2, Oktober 2017.
- Kadir, Amiruddin. *Ekonomi dan Keuangan Syariah*, (Makassar: Alauddin University Press, 2011).
- Khasbulloh, Muhammad Nabil. Implementasi Kompensasi dan Benefit: Tinjauan Manajemen SDI Berbasis Syari'ah. *Al-Uqud: Journal of Islamic Economics* Volume 2 Nomor 1, Januari 2018.
- Kementerian Agama RI. Menyongsong Remunerasi Kementerian Agama: Prioritas Kementerian Agama. *Majalah Ikhlas Beramal*. Oktober 2014.
- Kementerian Agama RI. *Mushaf Al-Qur'an Terjemah*. Jakarta: al-Huda, 2002.
- Mardan. *Wawasan Al-Qur'an tentang Keadilan (Suatu Analisa Al-Tafsir Al-Mawudū'i)*. (Makassar: Alauddin University Press, 2013).
- Menteri Agama Republik Indonesia. *Peraturan Menteri Agama Republik Indonesia Nomor 11 Tahun 2019 tentang Pemberian Tunjangan Kinerja Pegawai pada Kementerian Agama*.
- Menteri Keuangan Republik Indonesia. *Peraturan Menteri Keuangan Republik Indonesia Nomor 80/PMK.05/2017 tentang Tata Cara Pembayaran Tunjangan Kinerja Pegawai pada Kementerian Negara/ Lembaga*.

- Menteri Pendayagunaan Aparatur Negara dan Reformasi Birokrasi. *Peraturan Menteri Pendayagunaan Aparatur Negara dan Reformasi Birokrasi Nomor 63 Tahun 2011 tentang Pedoman Penataan Sistem Tunjangan Kinerja Pegawai Negeri*.
- Nur, Muhammad Tahmid. Kompensasi Kerja dalam Islam. *Jurnal Muamalah* Vol V No 2, Desember 2015.
- Puluhulaw, Jusdin. Penerapan Sistem Insentif Tunjangan Kinerja Daerah (TKD) untuk Meningkatkan Kinerja Pegawai di Provinsi Gorontalo. *Jurnal Aplikasi Manajemen (JAM)* Vol 9 No 4 Juli 2011.
- Qardhawi, Yusuf. *Dawr al-Qiyam wa al-Akhlāq fi al-Iqtisād al-Islāmy*. terj. Didin Hafidhuddin, Setiawan Budiutomo dan Aunur Rofiq Shaleh Tamhid. *Peran Nilai dan Moral dalam Perekonomian Islam*. Jakarta: Robbani Press, 1997.
- Republik Indonesia. *Undang-Undang Nomor 43 Tahun 1999 tentang Perubahan Atas Undang-undang Nomor 8 Tahun 1974 tentang Pokok-pokok Kepegawaian*.
- Republik Indonesia. *Peraturan Pemerintah Nomor 5 Tahun 2014 Tentang Aparatur Sipil Negara*.
- Retnoningtyas, Dwi Indah. Analisis Pengaruh Remunerasi dan *Employee Engagement* terhadap Kinerja Pegawai Lembaga Sandi Negara. *Jurnal MIX*, Volume IV No 1, Februari 2014.
- Satlita, Lena, Yanuardi dan Marita Ahdiyana. Penilaian Kinerja Pegawai di Pemerintah Kota Yogyakarta. *Jurnal Kajian Ilmu Admnistrasi Negara* Volume 3 Nomor 1 Tahun 2015.
- Sedarmayati. *Good Governance: Kepemerintahan yang Baik dalam Rangka Otonomi Daerah Upaya Membangun Organisasi Efektif dan Efisiensi melalui Restrukturisasi dan Pemberdayaan*. Bandung: CV Mandar Maju, 2012.
- Sedarmayanti. *Manajemen Sumber Daya Manusia; Reformasi Birokrasi dan Manajemen Pegawai Negeri Sipil*. Bandung: PT Refika Aditama, 2011.
- Sijistani, Sulaiman bin al-Asy'ats Abu Dawud. *Sunan Abi Dawud Juz 2*. Bairut: Dar al-Fikr,t.th.

- Simanungkit, Janry Haposan Uli Panusunan. Sistem Kompensasi Pegawai Negeri Sipil Di Indonesia. *Disertasi*. Fakultas Ilmu Sosial dan Ilmu Politik Program Pascasarjana Departemen Ilmu Administrasi Depok, 2012.
- Siradj, Mawardy. Sekjen Kemenag RI: Korps ASN Harus Jadi Pusat Inovasi Pelayanan Publik, <https://fajaronline.co.id/read/35332/sekjen-kemenag-ri-korps-asn-harus-jadi-pusat-inovasi-pelayanan-publik> diakses pada tanggal 2/10/2018 pukul 22.14, tahun 2017.
- Siregar, Hamka. Sumpah Pegawai Negeri Sipil dalam Perspektif Hukum Islam. *Jurnal al-Adalah* Vol XII No 4, Desember 2015.
- Shihab, M Quraish. *Wawasan Al-Qur'an: Tafsir Maudhu'i atas Pelbagai Persoalan Umat*, Cet 13. Bandung: PT Mizan, 1996.
- Silaban, Normariati dan Tantri Yanuar Rahmat Syah. *The Influence of Compensation and Organizational Commitment on Employees' Turnover Intention*, *IOSR Journal of Business and Management (IOSR-JBM)* e-ISSN 2278-487X p-ISSN 2319-7668 Volume 20 Issue 3 Ver 1, March 2018.
- Sugiyono. *Metode Penelitian Kuantitatif, Kualitatif, dan Kombinasi (Mixed Methods)*. Bandung: Alfabeta, 2013.
- Sugiyono. *Metode Penelitian Kuantitatif, Kualitatif dan R&D*. Bandung: CV Alfabeta, 2014.
- Suryani. Keadilan Ekonomi dalam Perspektif Ekonomi Syariah: Sebuah Tinjauan Teori. *Jurnal Maksimum: Media Akuntansi Universitas Muhammadiyah Semarang*, Vol 2 No 1, 2011.
- Suyatmiko, Wawan dan Sekar Ratnaningtyas. *Indeks Persepsi Korupsi Indonesia 2017*. Jakarta: *Transparency International Indonesia*, 2017.
- Tahar, Ilham. Kajian Sistem Remunerasi Berbasis Kinerja (Studi Kasus pada Bank Indonesia). *Tesis*. Fakultas Ilmu Sosial dan Ilmu Politik Departemen Ilmu Administrasi Program Pascasarjana, Mei 2012.
- Tantoni. *Dasar-dasar Hukum Kepegawaian*. Jakarta: Ghalia Indonesia, 2007.
- Tjahjono, Heru Kurnianto dan Riniarti. Evaluasi Keadilan Praktik Tunjangan Kinerja pada Kepuasan dan Kinerja Karyawan di Kantor BPS DIY. *Jurnal Siasat Bisnis* Vol 19 No 2, Juli 2015.

Umar, Husein. *Metode Penelitian Untuk Skripsi dan Tesis Bisnis/Oleh Husein Umar Ed Baru*. Jakarta: PT RajaGrafindo Persada, 1999.

Waliam, Armansyah. Upah Berkeadilan Ditinjau dari Perspektif Islam. *Jurnal Bisnis* Vol 5 No 2, Desember 2017.

Wardana, Ludi Wishnu dan Yuli Agustina. Tunjangan Kinerja Pegawai di Lingkungan Pemerintahan Kota Mojokerto. *Jurnal PETA* Vol 3 No 1, Januari 2018.

Yasmanto, Ali. Konsep Adil dalam Poligami: Studi Komparasi Antara Pemikiran Fazlur Rahman dan M Quraish Shihab. *Tesis*. Program Magister Al-Ahwal Al-Syakhshiyah Sekolah Pascasarjana Universitas Islam Negeri Maulana Malik Ibrahim Malang, 2015.





PEDOMAN WAWANCARA

Sehubungan dengan diadakannya penelitian tentang Tunjangan Kinerja dalam Perspektif *Al-'Adl* (Studi pada Kementerian Agama RI Kab. Gowa), saya mohon bantuan Bapak/Ibu untuk dapat memberikan jawaban pada pertanyaan-pertanyaan yang akan diajukan.

Di bawah ini adalah pertanyaan-pertanyaan yang akan diajukan kepada Bapak/Ibu. Atas bantuan dan kerjasamanya saya ucapkan terimakasih.

1. Bagaimana penilaian bapak/ibu tentang keadilan dalam tunjangan kinerja?
2. Bagaimana penerapan tunjangan kinerja di lingkungan kerja Kantor Kementerian Agama RI Kab Gowa?
3. Berdasarkan pengalaman dan pengetahuan bapak/ibu, permasalahan atau kendala apa saja yang dialami terkait dengan tunjangan kinerja di Kantor Kementerian Agama RI Kab Gowa? Jika ada, mohon dijelaskan seperti apa?
4. Apakah ada dampak dengan adanya penerimaan tunjangan kinerja dapat meningkatkan kualitas kerja pegawai? Jika ada, mohon dijelaskan seperti apa?
5. Apakah ada dampak dengan adanya penerimaan tunjangan kinerja dengan tingkat ketepatan waktu yang meliputi ketepatan waktu penyelesaian tugas yang diberikan, ketepatan waktu pelayanan, serta ketepatan waktu dalam hal kedisiplinan waktu kerja? Jika ada, mohon dijelaskan seperti apa?

6. Apakah ada dampak dengan adanya penerimaan tunjangan kinerja dapat meningkatkan kreativitas pegawai? Jika ada, mohon dijelaskan seperti apa?
7. Apakah ada dampak dengan adanya penerimaan tunjangan kinerja dengan perilaku kerja pegawai (termasuk untuk pencegahan pegawai dalam melakukan tindakan indisipliner/ penyimpangan)? Jika ada, mohon dijelaskan seperti apa?
8. Apakah ada dampak dengan adanya penerimaan tunjangan kinerja dapat meningkatkan motivasi pegawai dalam bekerja? Jika ada, mohon dijelaskan seperti apa?
9. Apakah ada dampak dengan adanya penerimaan tunjangan kinerja dengan kemampuan mengelola serta menggunakan sumber daya organisasi, meliputi SDM, dana dan teknologi? Jika ada, mohon dijelaskan seperti apa?
10. Menurut bapak/ibu, faktor pendukung dan penghambat apa sajakah yang dapat mempengaruhi kinerja pegawai di Kantor Kementerian Agama RI Kab Gowa? Jika ada, mohon dijelaskan seperti apa?
11. Menurut bapak/ibu, apakah keadilan tunjangan kinerja yang diterima oleh pegawai saat ini telah sesuai dengan beban kerja yang diberikan?
12. Apakah keadilan tunjangan kinerja yang diterima telah sesuai waktu penggajian tanpa adanya penundaan?
13. Apakah keadilan tunjangan kinerja yang diterima telah sesuai dengan kinerja pegawai?

DAFTAR INFORMAN

No.	Nama	Jabatan
1.	Dra. Hj. Adliah, MH	Kepala Kantor Kementerian Agama RI Kab Gowa
2.	H. Jamaris, S.Ag., M.H	Ka. Subbag Tata Usaha
3.	H. Mujahid Dahlan, S.Ag., M.Th.I	Ka. Seksi Bimbingan Masyarakat Islam
4.	Dr. H. Abdul Hafid, M.Pd	Ka. Penyelenggara Haji dan Umrah
5.	Mustainah, S.Pd.I	Analisis Kepegawaian
6.	Herlina, S.Sos	Pengembangan Pegawai
7.	Utang Hasan Husain, S.Pd.I	Bendahara Penerimaan/ Pengeluaran
8.	Ibrahim, S.Th.I.,M.Kom	Penyusun Dokumen Haji pada Seksi Penyelenggara Haji dan Umrah
9.	Fahruny Syarifuddin, S.E	Pengolah Data pada Seksi Penyelenggara Haji dan Umrah
10.	Drs. Muh. Akbar	Ka. KUA Kec Bajeng
11.	Dra. Syamsinar	Penyuluh Agama Islam Ahli Muda KUA Kec. Tompobulu
12.	Marlina, S.Ag.,M.A	Guru MTs Balang-Balang

Surat Izin Penelitian Pascasarjana UIN Alauddin Makassar



KEMENTERIAN AGAMA RI
UNIVERSITAS ISLAM NEGERI ALAUDDIN MAKASSAR
PASCASARJANA

Jalan Sultan Alauddin No. 63 Telp. 0411-862450 Fax 0411-881528 Makassar 90221

Nomor : B.2409 /Un.06/Ps/PP.00.9/12/2018
 Lamp : -
 Hal : Permohonan Izin Penelitian

Samata, 13 Desember 2018

Kepada Yang Terhormat
 Gubernur Sulawesi Selatan
 Cq. UPT P2T BKPMD Provinsi Sulawesi Selatan
 Di -
 Makassar

Assalamu Alaikum Wr. Wb.

Dengan hormat disampaikan bahwa mahasiswa Pascasarjana UIN Alauddin Makassar yang tersebut namanya di bawah ini:

Nama : Hikmah Pratiwi
 N I M : 80500216007
 Konsentrasi : Ekonomi Syariah

bermaksud mengadakan penelitian dalam rangka penyusunan Tesis dengan judul:

REMUNERASI BERBASIS KINERJA DALAM PERSPEKTIF AL-'ADL (STUDI PADA KEMENTERIAN AGAMA RI KAB.GOWA)

sebagai salah satu syarat untuk memperoleh gelar **Megister** dalam bidang Ekonomi Syariah dengan Promotor dan Kopromotor:

1. Dr. Hj. Salmah Said S.E.,M.Fin Mgmt,M.Si. (Promotor)
2. Dr. Muh.Wahyuddin Abdullah.,S.E.,M.SI.Akt (Kopromotor)

Untuk maksud tersebut kami mengharapkan kiranya kepada Mahasiswa yang bersangkutan dapat diberi izin untuk mengadakan penelitian dari bulan Desember 2018 s/d Maret 2019.

Atas perhatian dan kerjasamanya kami ucapkan terima kasih.

Diketahui Oleh:
 Direktur,

KUASA
 Nomor: B.2499/Un.06/PP.00.9/12/2018
 Tanggal: 10 Desember 2018

Prof. Dr. Achmad Abubakar, M. Ag.
 Nip. 19700701 199401 1 001

Surat Izin Penelitian Dinas Penanaman Modal dan Pelayanan Terpadu Satu Pintu Bidang Penyelenggaraan Pelayanan Perizinan



Surat Izin Penelitian Kantor Kementerian Agama RI Kab Gowa



Dokumentasi Penelitian Kantor Kementerian Agama RI Kab Gowa



Tampak depan Kantor Kementerian Agama Kab Gowa



Rumah Jabatan Kepala Kantor berada di samping kantor



Lobby Kantor Kementerian Agama RI Kab Gowa



Salah satu lorong Kantor Kementerian Agama RI Kab Gowa



*Salah satu Kantor KUA di Kementerian Agama RI Kab Gowa:
Kantor KUA Kec Bajeng*



Jamaah Haji Sulawesi Selatan 2019



Beberapa Petugas Haji Tahun 2019



Kegiatan Pembimbingan KKG/Bontomarannu



Kegiatan Bimbingan Persiapan Akreditasi di Mts Nurussalam Lassa Lassa



Bimbingan Pernikahan Angk XVII KUA Kec Bajeng Gowa



Bimbingan Teknis Penguatan Kepala Madrasah dan Calon Kepala Madrasah Angk. III Tahun 2019