

**IMPLEMENTASI KEPEMIMPINAN TRANSFORMASIONAL KEPALA  
SEKOLAH DI SMA NEGERI 1 BARRU KABUPATEN BARRU**



Diajukan untuk Memenuhi Salah Satu Syarat meraih Gelar  
Magister dalam Manajemen Pendidikan Islam  
pada Pascasarjana UIN Alauddin Makassar

Oleh:  
**MUSDALIFAH**  
NIM: 80300217033

**PASCASARJANA UNIVERSITAS ISLAM NEGERI**

**ALAUDDIN MAKASSAR 2020**

## PERNYATAAN KEASLIAN TESIS

Mahasiswa yang bertanda tangan di bawah ini:

Nama : Musdalifah  
Nim : 80300217033  
Tempat/Tgl. Lahir : Sepe'e, 18 April 1994  
Fakul/Program : Pascasarjana  
Alamat : Jln Tjalondo, Kelurahan Sepee, Kecamatan Barru,  
Kabupaten Barru, Provinsi Sulawesi Selatan  
Judul : Implementasi Kepemimpinan Transformasional kepala  
Sekolah di SMA Negeri 1 Barru Kabupaten Barru

Menyatakan dengan sesungguhnya dan penuh kesadaran bahwa tesis ini benar adalah hasil penelitian saya. Jika dikemudian hari terbukti ia merupakan duplikat, tiruan, atau dibuat oleh orang lain, maka akan diproses sebagaimana mestinya dengan hukum yang berlaku.

Samata, 17 November 2020

Penyusun



**Musdalifah**

**NIM : 80300217033**

## PENGESAHAN TESIS

Tesis dengan judul "*Implementasi Kepemimpinan Transformasional Kepala Sekolah di SMA Negeri 1 Barru Kabupaten Barru*", yang disusun oleh Saudara/i **Musdalifah**, NIM: **80300217033**, telah diujikan dan dipertahankan dalam Sidang Ujian Munaqasyah yang diselenggarakan pada hari **Selasa, 17 November 2020** Masehi, bertepatan dengan tanggal **2 Rabiul Akhir 1442** Hijriah, dinyatakan telah dapat diterima sebagai salah satu syarat untuk memperoleh gelar Magister dalam bidang **Manajemen Pendidikan Islam** pada Pascasarjana UIN Alauddin Makassar.

### PROMOTOR:

1. Dr. H. Arifuddin Siraj, M.Pd.

### KOPROMOTOR:

1. Dr. H. A. Marjuni, M.Pd.I.

### PENGUJI:

1. Dr. H. Muhammad Amri, Lc., M.Ag.

2. Dr. Baharuddin, M.M.

3. Dr. H. Arifuddin Siraj, M.Pd.

4. Dr. H. A. Marjuni, M.Pd.I.

Samata, 17 November 2020

Diketahui oleh:

Direktur Pascasarjana

UIN Alauddin Makassar, *M*

Prof. Dr. H. M. Galib M., M.A.

NIP. 19591001 198703 1 004



## KATA PENGANTAR

بِسْمِ اللَّهِ الرَّحْمَنِ الرَّحِيمِ  
الْحَمْدُ لِلَّهِ رَبِّ الْعَالَمِينَ وَالصَّلَاةُ وَالسَّلَامُ عَلَى أَشْرَفِ الْأَنْبِيَاءِ وَالْمُرْسَلِينَ وَعَلَى آلِهِ وَصَحْبِهِ أَجْمَعِينَ.

Segala puji dan syukur kepada Allah swt karena berkat rahmat, taufik, dan hidayah-Nya sehingga karya ilmiah (tesis) yang berjudul ***“Implementasi Kepemimpinan Transformasional Kepala Sekolah di SMA Negeri 1 Barru Kabupaten Barru”***, dapat diselesaikan.

Salawat dan salam kepada junjungan Nabi Muhammad saw, keluarga beliau, para sahabat, dan tabi’in yang telah memperjuangkan agama Islam sehingga manusia terlepas dari belenggu kejahilan menuju peradaban dan kemajuan ilmu pengetahuan dan teknologi sampai dewasa ini.

Penyusunan tesis ini mengalami berbagai macam hambatan dan rintangan. Akan tetapi, berkat bantuan dari berbagai pihak akhirnya tesis ini dapat terselesaikan. Oleh karena itu, sepatutnya diucapkan terima kasih, terutama kepada kedua orang tua yakni ayahanda Muhammad Sukri dan Ibunda Hamiman yang telah merawat, memelihara dan mengasuh sejak kecil serta sanak keluarga yang telah memberikan dukungan moril dan bantuan materil serta doa yang tulus dan ikhlas. Ucapan terima kasih secara khusus ditujukan kepada:

1. Prof. Hamdan Juhannis, M.A., Ph.D., selaku Rektor Universitas Islam Negeri Alauddin Makassar, Prof. Dr. H. Mardan, M.Ag., selaku Wakil Rektor Bidang Akademik, Dr. H. Wahyuddin Naro, M.Hum., selaku Wakil Rektor Bidang Administrasi Umum dan Perencanaan Keuangan, Prof. Dr. Darussalam Syamsuddin, M.Ag., selaku Wakil Rektor Bidang Kemahasiswaan, dan Dr. H.

Kamaluddin Abu nawas M.Ag., selaku Wakil Rektor Bidang Kerja Sama dan Pengembangan Lembaga.

2. Prof. Dr. H. M. Ghalib, M.A dan Dr. H. Andi Aderus, Lc. M.A., selaku Direktur dan Wakil Direktur Pascasarjana UIN Alauddin Makassar, yang telah memberikan berbagai arahan, bimbingan, dan kebijakan dalam meningkatkan kompetensi mahasiswanya.
3. Dr. H. Erwin Hafid, Lc M.Ed.st dan Dr. Baharuddin, M.Pd., selaku Ketua Jurusan dan Sekretaris Jurusan Manajemen Pendidikan Islam Pascasarjana UIN Alauddin Makassar, yang telah memberikan berbagai arahan, bimbingan, dan nasehat.
4. Dr. H. Arifuddin Siraj, M.Pd. dan Dr. H. A. Marjuni, M.Pd.I. selaku Promotor dan Kopromotor penulis yang telah meluangkan waktunya untuk membimbing dan memberikan arahan kepada penulis dalam menyelesaikan tesis ini.
5. Prof. Dr. H. Muhammad Amri, Lc., M.Ag. dan Dr. Baharuddin, M.M., selaku Dewan Penguji yang telah bersedia meluangkan waktunya untuk menguji dan mengarahkan penelitian sehingga menjadi lebih baik lagi.
6. Drs. H. Umar, M. MM. Selaku kepala Sekolah SMA Negeri 1 Barru yang telah memberikan izin untuk melakukan penelitian, serta guru-guru SMA Negeri 1 Barru yang telah meluangkan waktunya untuk menjadi responden dalam penelitian ini.
7. Muh. Quraish Mathar, S.Sos., M.Si. selaku Kepala Perpustakaan Syekh Yusuf atau Perpustakaan Pusat, Syamsir, S.Sos., M.Ag. selaku Kepala Perpustakaan Pascasarjana, dan karyawan-karyawati perpustakaan UIN Alauddin Makassar yang telah memfasilitasi berbagai sumber belajar yang dapat digunakan sebagai referensi dalam penulisan karya ilmiah.

8. Segenap dosen Pascasarjana UIN Alauddin Makassar yang telah mendidik, mengajar, dan memberikan ilmu pengetahuan yang sangat bermanfaat.
9. Seluruh teman-teman seperjuangan terkhusus pada Program Studi Manajemen Pendidikan Islam Pascasarjana UIN Alauddin Makassar, yang senantiasa memberikan semangat serta dukungan sehingga penulis dapat menyelesaikan semua proses dalam penyusunan tesis ini.

Akhirnya, terima kasih yang sebesar-besarnya kepada semua pihak yang telah berjasa selama menempuh pendidikan di pascasarjana UIN Alauddin Makassar. Semoga Allah swt membalas amal baik mereka dan mencatatnya sebagai ijarah. *Āmin Yā Rabb al-‘Ālamīn.*



Samata, 17 November 2020

**Penyusun**

**Musdalifah**

**NIM. 80300217033**

## DAFTAR TABEL

4.1 Profil Sekolah SMA Negeri 1 Barru .....	57
4.2 Nama-nama Tenaga Pendidik SMA Negeri 1 Barru .....	59
4.3 Nama-nama Pegawai SMA Negeri 1 Barru .....	63
4.4 Jumlah Siswa SMA Negeri 1 Barru .....	64
4.5 Sarana dan Prasarana SMA Negeri 1 Barru .....	65



## PEDOMAN TRANSLITERASI DAN SINGKATAN

### A. *Transliterasi Arab-Latin*

Daftar huruf bahasa Arab dan transliterasinya ke dalam huruf Latin dapat dilihat pada tabel berikut:

#### 1. Konsonan

Huruf Arab	Nama	Huruf Latin	Nama
ا	alif	tidak dilambangkan	tidak dilambangkan
ب	ba	b	be
ت	ta	t	te
ث	ša	s	es (dengan titik di atas)
ج	Jim	j	je
ح	ḥa	ḥ	ha (dengan titik di bawah)
خ	kha	kh	ka dan ha
د	dal	d	de
ذ	zal	z	zet (dengan titik di atas)
ر	ra	r	er
ز	zai	z	zet
س	sin	s	es
ش	syin	sy	es dan ye
ص	ṣad	s	es (dengan titik di bawah)
ض	ḍad	d	de (dengan titik di bawah)
ط	ṭa	t	te (dengan titik di bawah)
ظ	ẓa	z	zet (dengan titik di bawah)
ع	‘ain	‘	apostrof terbalik
غ	gain	g	ge
ف	fa	f	ef
ق	qaf	q	qi
ك	kaf	k	ka
ل	lam	l	el
م	mim	m	em
ن	nun	n	en
و	wau	w	we
هـ	ha	h	ha
ء	hamzah	’	apostrof
ي	ya	y	ye

Hamzah (ء) yang terletak di awal kata mengikuti vokalnya tanpa diberi tanda apa pun. Jika ia terletak di tengah atau di akhir, maka ditulis dengan tanda (’).



## 2. Vokal

Vokal bahasa Arab, seperti vokal bahasa Indonesia, terdiri atas vokal tunggal atau monoftong dan vokal rangkap atau diftong.

Vokal tunggal bahasa Arab yang lambangnya berupa tanda atau harakat, transliterasinya sebagai berikut:

Tanda	Nama	Huruf Latin	Nama
اَ	<i>fathah</i>	a	a
اِ	<i>kasrah</i>	i	i
اُ	<i>ḍammah</i>	u	u

Vokal rangkap bahasa Arab yang lambangnya berupa gabungan antara harakat dan huruf, transliterasinya berupa gabungan huruf, yaitu:

Tanda	Nama	Huruf Latin	Nama
اِي	<i>fathah dan yā'</i>	ai	a dan i
اُو	<i>fathah dan wau</i>	au	a dan u

Contoh:

كَيْفَ : *kaifa*

هَوَّلَ : *haulā*

## 3. Maddah

*Maddah* atau vokal panjang yang lambangnya berupa harakat dan huruf, transliterasinya berupa huruf dan tanda, yaitu:

Harakat dan Huruf	Nama	Huruf dan Tanda	Nama
اَ...   اِ...   اِى	<i>fathah dan alif atau yā'</i>	ā	a dan garis di atas
اِي	<i>kasrah dan yā'</i>	ī	i dan garis di atas
اُو	<i>ḍammah dan wau</i>	ū	u dan garis di atas

Contoh: مَاتَ : *māta*  
 رَمَى : *ramā*  
 قِيلَ : *qīla*  
 يَمُوتُ : *yamūtu*

#### 4. *Tā' marbūṭah*

Transliterasi untuk *tā' marbūṭah* ada dua, yaitu: *tā' marbūṭah* yang hidup atau mendapat harakat *fatḥah*, *kasrah*, dan *ḍammah*, transliterasinya adalah [t]. Sedangkan *tā' marbūṭah* yang mati atau mendapat harakat sukun, transliterasinya adalah [h].

Kalau pada kata yang berakhir dengan *tā' marbūṭah* diikuti oleh kata yang menggunakan kata sandang *al-* serta bacaan kedua kata itu terpisah, maka *tā' marbūṭah* itu ditransliterasikan dengan ha (h).

Contoh:

رَوْضَةُ الْأَطْفَالِ : *rauḍah al-aṭfāl*  
 الْمَدِينَةُ الْفَاضِلَةُ : *al-madīnah al-fāḍilah*  
 الْحِكْمَةُ : *al-ḥikmah*

#### 5. *Syaddah (Tasydīd)*

*Syaddah* atau *tasydīd* yang dalam sistem tulisan Arab dilambangkan dengan sebuah tanda *tasydīd* ( ّ ), dalam transliterasi ini dilambangkan dengan perulangan huruf (konsonan ganda) yang diberi tanda *syaddah*.

Contoh:

رَبَّنَا : *rabbaṇā*  
 نَجَّيْنَا : *najjainā*  
 الْحَقُّ : *al-ḥaqq*  
 نَعْمٌ : *nu‘ima*  
 عَدُوٌّ : *‘aduwwun*

Jika huruf *ى* ber-*tasydid* di akhir sebuah kata dan didahului oleh huruf *kasrah* ( ِ ), maka ia ditransliterasi seperti huruf *maddah* menjadi *ī*.

Contoh:

عَلِيٌّ : ‘Alī (bukan ‘Aliyy atau ‘Aly)  
عَرَبِيٌّ : ‘Arabī (bukan ‘Arabiyy atau ‘Araby)

## 6. *Kata Sandang*

Kata sandang dalam sistem tulisan Arab dilambangkan dengan huruf ال (*alif lam ma‘arifah*). Dalam pedoman transliterasi ini, kata sandang ditransliterasi seperti biasa, al-, baik ketika ia diikuti oleh huruf *syamsiyah* maupun huruf *qamariyah*. Kata sandang tidak mengikuti bunyi huruf langsung yang mengikutinya. Kata sandang ditulis terpisah dari kata yang mengikutinya dan dihubungkan dengan garis mendatar (-).

Contoh:

الشَّمْسُ : *al-syamsu* (bukan *asy-syamsu*)  
الزَّلْزَلَةُ : *al-zalزالah* (*az-zalزالah*)  
الْفَلْسَفَةُ : *al-falsafah*  
الْبِلَادُ : *al-bilādu*

## 7. *Hamzah*

Aturan transliterasi huruf hamzah menjadi apostrof (‘) hanya berlaku bagi hamzah yang terletak di tengah dan akhir kata. Namun, bila hamzah terletak di awal kata, ia tidak dilambangkan, karena dalam tulisan Arab ia berupa alif.

Contoh:

تَأْمُرُونَ : *ta‘murūna*  
النَّوْعُ : *al-nau‘*  
سَيِّئٌ : *syai‘un*  
أُمِرْتُ : *umirtu*

## 8. *Penulisan Kata Arab yang Lazim Digunakan dalam Bahasa Indonesia*

Kata, istilah atau kalimat Arab yang ditransliterasi adalah kata, istilah atau kalimat yang belum dibakukan dalam bahasa Indonesia. Kata, istilah atau kalimat yang sudah lazim dan menjadi bagian dari perbendaharaan bahasa Indonesia, atau

sering ditulis dalam tulisan bahasa Indonesia, atau lazim digunakan dalam dunia akademik tertentu, tidak lagi ditulis menurut cara transliterasi di atas. Misalnya, kata al-Qur'an (dari *al-Qur'ān*), alhamdulillah, dan munaqasyah. Namun, bila kata-kata tersebut menjadi bagian dari satu rangkaian teks Arab, maka harus ditransliterasi secara utuh. Contoh:

*Fī Zilāl al-Qur'ān*  
*Al-Sunnah qabl al-tadwīn*

#### 9. *Lafz al-Jalālah* (الله)

Kata “Allah” yang didahului partikel seperti huruf *jarr* dan huruf lainnya atau berkedudukan sebagai *mudāf ilaih* (frasa nominal), ditransliterasi tanpa huruf hamzah.

Contoh:

بِالله *billāh* دِينُ اللهِ *dīnullāh*

Adapun *tā' marbūṭah* di akhir kata yang disandarkan kepada *lafz al-jalālah*, ditransliterasi dengan huruf [*t*]. Contoh:

هُم فِي رَحْمَةِ اللهِ *hum fīrahmatillah*

#### 10. *Huruf Kapital*

Walau sistem tulisan Arab tidak mengenal huruf kapital (*All Caps*), dalam transliterasinya huruf-huruf tersebut dikenai ketentuan tentang penggunaan huruf kapital berdasarkan pedoman ejaan Bahasa Indonesia yang berlaku (EYD). Huruf kapital, misalnya, digunakan untuk menuliskan huruf awal nama diri (orang, tempat, bulan) dan huruf pertama pada permulaan kalimat. Bila nama diri didahului oleh kata sandang (al-), maka yang ditulis dengan huruf kapital tetap huruf awal nama diri tersebut, bukan huruf awal kata sandangnya. Jika terletak pada awal kalimat, maka huruf A dari kata sandang tersebut menggunakan huruf kapital (Al-). Ketentuan yang sama juga berlaku untuk huruf awal dari judul referensi yang didahului oleh kata sandang al-, baik ketika ia ditulis dalam teks maupun dalam catatan rujukan (CK, DP, CDK, dan DR). Contoh:

*Wa mā Muḥammadun illā rasūl*  
*Inna awwala baitin wuḍi‘a linnāsi lallaḏī bi Bakkata mubārakan*  
*Syahrū Ramaḏān al-laḏī unzila fih al-Qur‘ān*

Naṣīr al-Dīn al-Ṭūsī

Abū Naṣr al-Farābī

Al-Gazālī

Al-Munqiz min al-Ḍalāl

Jika nama resmi seseorang menggunakan kata Ibnu (anak dari) dan Abū (bapak dari) sebagai nama kedua terakhirnya, maka kedua nama terakhir itu harus disebutkan sebagai nama akhir dalam daftar pustaka atau daftar referensi. Contoh:

Abū al-Walīd Muḥammad ibn Rusyd, ditulis menjadi: Ibnu Rusyd, Abū al-Walīd Muḥammad (bukan: Rusyd, Abū al-Walīd Muḥammad Ibnu)

Naṣr Ḥāmid Abū Zaīd, ditulis menjadi: Abū Zaīd, Naṣr Ḥāmid (bukan: Zaīd, Naṣr Ḥāmid Abū)

## **B. Daftar Singkatan**

Beberapa singkatan yang digunakan dalam tesis ini adalah:

swt.	=	<i>subḥānahū wa ta‘ālā</i>
saw.	=	<i>ṣallallāhu ‘alaihi wa sallam</i>
QS .../...: 4	=	QS al-Baqarah/2: 4 atau QS Āli ‘Imrān/3: 4
no	=	Nomor
Cet.	=	Cetakan
t.t.	=	tanpa tempat penerbitan
h.	=	halaman
eds.	=	edisi
vol	=	volume

## DAFTAR ISI

JUDUL .....	
PERNYATAAN KEASLIAN TESIS .....	ii
PENGESAHAN TESIS .....	iii
KATA PENGANTAR .....	iv
DAFTAR ISI.....	vii
DAFTAR TABEL.....	ix
PEDOMAN TRANSLITERASI.....	x
ABSTRAK .....	xvi
BAB I PENDAHULUAN.....	1
A. Latar Belakang Masalah.....	1
B. Fokus Penelitian dan Deskripsi Fokus.....	11
C. Rumusan Masalah.....	13
D. Kajian Pustaka .....	14
E. Tujuan dan Kegunaan Penelitian.....	18
BAB II TINJAUAN TEORETIS .....	20
A. Konsep Kepemimpinan Transformasional.....	20
1. Kepemimpinan.....	20
2. Kepemimpinan Transformasional.....	24
B. Ciri Kepemimpinan Transformasional .....	27
C. Komponen Kepemimpinan Trasformasional.....	35
D. Kepemimpinan Transformasional Kepala Sekolah .....	40
E. Kerangka Konseptual .....	43
BAB III METODELOGI PENELETIAN.....	46
A. Jenis dan Lokasi Penelitian.....	46

B. Pendekatan Penelitian.....	47
C. Sumber Data .....	47
D. Metode Pengumpulan Data .....	48
E. Instrumen Penelitian.....	51
F. Teknik Pengolahan dan Analisis Data.....	52
G. Pengujian Keabsahan Data .....	55
<b>BAB IV IMPLEMENTASI KEPEMIMPINAN TRANSFORMASIONAL</b>	
<b>KEPALA SEKOLAH di SMA NEGERI 1 BARRU.....</b>	<b>57</b>
A. Gambaran Umum SMA Negeri 1 Barru.....	57
1. Profil Sekolah SMA Negeri 1 Barru .....	57
2. Visi dan Misi SMA Negeri 1 Barru .....	58
3. Keadaan Jumlah Personil SMA Negeri 1 Barru .....	59
4. Keadaan Sarana Prasarana SMA Negeri 1 Barru .....	65
B. Implemetasi Kepemimpinan Transformasional SMA Negeri 1 Barru Kabupaten Barru.....	71
1. <i>Idealized Influence</i> .....	71
2. <i>Inspirational Motivation</i> .....	80
3. <i>Intellectual Stimulation</i> .....	91
4. <i>Individualized Consideration</i> .....	97
<b>BAB V PENUTUP.....</b>	<b>105</b>
A. Kesimpulan.....	105
B. Implikasi Penelitian .....	107
<b>DAFTAR PUSTAKA .....</b>	<b>108</b>
<b>LAMPIRAN-LAMPIRAN</b>	
<b>DAFTAR RIWAYAT HIDUP</b>	

## ABSTRAK

**Nama : Musdalifah**

**NIM : 80300217033**

**Judul : Implementasi Kepemimpinan Trasformasional Kepala Sekolah di SMA Negeri 1 Barru Kabupaten Barru**

---

Penelitian ini bertujuan untuk: 1) Mendeskripsikan implementasi *idealized influence* kepala sekolah, 2) Mendeskripsikan implementasi *inspirational motivation* kepala sekolah, 3) Mendeskripsikan implementasi *intellectual stimulation* kepala sekolah, 4) Mendeskripsikan implementasi *individualized consideration* kepala sekolah di SMA Negeri 1 Barru Kabupaten Barru. Jenis penelitian ini adalah jenis penelitian deskriptif kualitatif. Dengan pendekatan fenomenologi. Data dikumpulkan melalui observasi, wawancara dan dokumentasi. Data dianalisis menggunakan metode reduksi data, paparan data, penarikan kesimpulan atau verifikasi. Pengujian keabsahan data melalui uji kredibilitas data (*credibility*), yaitu dengan teknik triangulasi (sumber, teknik, dan waktu) dan *member check*.

Hasil penelitian ini menunjukkan bahwa 1) Implementasi *Idealized influence* kepala sekolah di SMA Negeri 1 Barru Kabupaten Barru yaitu pelibatan guru dan staf dalam bidang administrasi rapat, pemberian ide/pendapat, pembentukan tim perumusan visi misi walaupun belum optimalnya pengembangan diri guru karena jumlah guru yang banyak dan banyaknya kegiatan kepala sekolah, langkah optimal peningkatan mutu melalui partisipatif dan sosialisasi kebijakan serta pembentukan pelaksana kegiatan. 2) *Inspirational Motivation* kepala sekolah dalam penerapan gaya kepemimpinan sesuai situasi dan kondisi, suasana kerja yang nyaman dan stabil dengan adanya sarana dan prasarana yang memadai, pemberian motivasi dengan pemberian contoh meskipun belum maksimal, kesempatan mengungkapkan ide dan kesadaran tupoksi, sikap saling percaya, kerjasama, serta komitmen yang kuat dalam bekerja, walaupun belum secara optimal. 3) *Intellectual Stimulation* meliputi pengembangan budaya melalui penerapan standar pelaksanaan kegiatan, kedisiplinan melalui guru piket, sikap saling menghormati, serta kebiasaan mengaji, transparansi, hubungan harmonis melalui pendekatan secara langsung dan tidak langsung/ melalui media *Whats App*. 4) Implementasi *Individual consideration* melalui tanggap dan peduli kebutuhan fisiologis, kesejahteraan serta rasa aman, pengembangan profesionalisme melalui supervisi, MGMP, dukungan untuk melanjutkan pendidikan S.2, serta menjaga perasaan dengan pemberian nasihat secara *bil hikmah*.

Implikasi dari penelitian ini adalah hendaknya kepala sekolah sebagai top manager mampu merumuskan tujuan sekolah di era 4.0, meningkatkan komunikasi dan kerjasama warga sekolah yang jumlah sangat banyak, mampu melakukan pembagian tugas dan tanggung jawab secara adil.



## ABSTRACT

**Name : Musdalifah**

**Reg. Number : 80300217033**

**Title : The Implementation of School Principal Transformational Leadership at SMA Negeri 1 Barru of Barru Regency**

---

The main objectives of this study consisted of four: 1) To describe the implementation of the *idealized influence* of the principal at Senior High School of 1 Barru, 2) To describe the implementation of the *inspirational motivation* of the principal at the school, 3) To describe the implementation of the *intellectual stimulation* of the principal at the school, and 4) To describe the implementation of the *individualized consideration* of the principal at the school. The methodological approach taken in this research was qualitative descriptive methodology by using a phenomenological research approach. The research data were collected through observation, interviews, and documentation. The data were analyzed using the three stages of data reduction, data display, and data conclusions drawing or data verification. The data validity testing was conducted through data credibility test using triangulation techniques and member check.

The results of this study indicated that 1) The implementation of *idealized influence* of school principals in SMAN 1 Barru was conducted by implementing several strategies such as involving teachers and staff in the administration process, giving chances for teachers to share their ideas and opinions, and establishing a team to formulate the vision and mission. However, the teachers' self-development in the school was considered to be not optimal because of the large number of teachers and schools' activities. Therefore, several strategies for quality improvement could be taken such as participatory activities, school policies socialization, and the establishment of activity implementers in the school; 2) In terms of the *inspirational motivation*, the school principal implemented a leadership style according to the situation and conditions. It was evident that the working atmosphere in the school was considered to be comfortable and stable with adequate facilities and infrastructure. The motivation was given in the form of attitudinal examples by the principal. In addition, the opportunity to express ideas was given to all teachers in the school. The principal also put great emphasis on the awareness of teachers on their main tasks and responsibilities, mutual trust, school cooperation, and teachers' working commitment. All these strategies have been implemented in the school. However, the practices should be further optimized. 3) In terms of the *intellectual stimulation*, the school principal initiated cultural development programs such as standard implementation activities, discipline development program by teachers, mutual respect development program, and holy Qur'an recitation program. A number

of decent values was also encouraged by the school principal such as teachers' transparency and honesty as well as teachers' harmonious relationships among each other. The methods employed by the principal was both direct and indirect approaches. For instance, the principals attempted to enhance teachers' relationships through the media of *Whats App* application. 4) In terms of the *individual consideration*, the school principal made several programs. These programs include responsiveness and care for physiological needs of teachers, the fulfillment of teachers' welfare and security, and the teachers' professional development programs such as supervision and MGMP programs. In addition, support and assistances were also given to teachers to continue their S2 degree. Most importantly, teachers were also given advice in a wisdomic way (*bil hikmah*).

As implications of this research, it is expected for the principal as the top manager to be able to formulate school goals according to the current needs in the era of 4.0. It is also expected for the principal to improve communication and cooperation among all school members. Therefore, all the duties and responsibilities could be fairly shared and accomplished.



UNIVERSITAS ISLAM NEGERI  
**ALAUDDIN**  
MAKASSAR



## BAB I PENDAHULUAN

### **A. Latar Belakang Masalah**

Dunia pendidikan saat ini berkembang begitu pesat dari masa ke masa. Saat ini, banyak bermunculan lembaga pendidikan sehingga persaingan yang ketat tidak dapat dihindarkan diantara lembaga pendidikan. Pendidikan memegang peranan penting dalam membuat suatu negara menjadi negara maju sehingga dapat bersaing dengan lembaga pendidikan di negara-negara lain. Pendidikan juga menjadi faktor utama agar dapat meningkatkan kehidupan masyarakat yang pada akhirnya akan menghasilkan keluaran yang berkualitas. Berdasarkan Undang-Undang Sistem Pendidikan Nasional Nomor 20 Tahun 2003, menyatakan bahwa Pendidikan Nasional berfungsi :

Mengembangkan kemampuan dan membentuk watak serta peradaban bangsa yang bermartabat dalam rangka mencerdaskan kehidupan bangsa, bertujuan untuk berkembangnya potensi peserta didik agar menjadi manusia yang beriman dan bertakwa kepada Tuhan Yang Maha Esa, berakhlak mulia, sehat, berilmu, cakap, kreatif, mandiri, dan menjadi warga negara yang demokratis serta bertanggung jawab.<sup>1</sup>

Berangkat dari hal tersebut di atas, bahwa dengan pendidikan akan terbentuk manusia yang berkualitas, cerdas dan kreatif yang pada gilirannya akan dapat meningkatkan produktifitasnya, sehingga mampu meningkatkan kemajuan bagi bangsa. Sekolah sebagai suatu lembaga organisasi yang dirancang dapat memberikan dorongan dalam upaya meningkatkan kualitas kehidupan bagi masyarakat agar menghasilkan keluaran (*output*) yang berkualitas.

---

<sup>1</sup>Republik Indonesia, *Undang - Undang Nomor 20 Tahun 2003 Tentang Sistem Pendidikan Nasional* (Jakarta: Republik Indonesia, 2004), h. 6.

Hal ini sesuai dengan pendapat Mulyasa yang menyatakan bahwa tugas lembaga pendidikan bukanlah hal yang mudah, untuk dapat meningkatkan kualitas sumber daya manusia, strategi yang bagus saja belum tentu cukup. Olehnya itu lembaga pendidikan sekolah diharapkan dapat mewujudkan pendidikan berkualitas yang sesuai tuntutan zaman dengan berusaha menciptakan orang-orang yang memiliki intelektual dan kreatifitas yang kuat. Oleh karena itu, keberhasilan pendidikan sangat ditentukan oleh keberhasilan kepemimpinan kepala sekolah.<sup>2</sup>

Pendidikan sering dikaitkan dengan organisasi sekolah. Selain faktor guru dan siswa salah satu yang menentukan keberhasilan dan keberlangsungan sekolah adalah kuat tidaknya kepemimpinan kepala sekolah. Tugas utama pemimpin dalam sebuah organisasi adalah pemimpin yang dapat memberikan arahan, pembagian tugas sesuai dengan kemampuan bawahan dalam bidangnya masing-masing serta dapat memberikan dorongan secara berangsur-angsur kepada para bawahan tujuan yang telah ditetapkan sebelumnya oleh organisasi tersebut dapat terlaksana.<sup>3</sup>

Terciptanya kualitas kinerja guru yang profesional di sekolah membutuhkan dukungan peran kepala sekolah yang kompeten sebagai leader dan sebagai manager.<sup>4</sup> Di satu sisi, kepala sekolah sebagai seorang leader yang memiliki visi, misi yang jelas dan terarah yang dapat mendorong mewujudkan proses transformasi di sekolah dengan baik. Di sisi lain, kepala sekolah berperan sebagai manajer, yang mempunyai

---

<sup>2</sup>Mulyasa, *Pengembangan dan Implementasi Pemikiran Kurikulum* (Bandung: Rosdakarya 2013), h.220.

<sup>3</sup>Veithzal Rivai, Deddy Mulyadi, *Kepemimpinan dan Perilaku Organisasi* (Jakarta: Raja Grafindo Persada, 2009), h.2.

<sup>4</sup> Wahyudi, *Kepemimpinan Kepala Sekolah dalam Organisasi Pembelajaran* (Bandung: Alfa Beta, 2009), h. 29-36.

strategi-strategi yang kuat untuk mengimplementasikan berbagai kebijakan dan keputusan yang telah ditetapkan agar berjalan efektif dan efisien.

Kepala sekolah menjadi Sosok yang ideal untuk dapat dijadikan sebagai contoh atau panutan bagi para guru dan juga bawahannya sehingga dipercaya, dihormati, dan diharapkan bisa mengambil keputusan yang terbaik untuk mencapai kepentingan sekolah. Sebagai pemimpin Kepala Sekolah dituntut untuk dapat melaksanakan transformasi kepemimpinan lewat pemberian bimbingan kepada para bawahan, motivasi, pembagian tugas sehingga tujuan sekolah dapat dicapai. Hal ini sesuai dengan pendapat Daryanto menyatakan bahwa kepala sekolah juga merupakan bagian dari personel sekolah yang memiliki tanggung jawab terhadap seluruh kegiatan yang ada di lembaga organisasi sekolah.<sup>5</sup> Setiap kepemimpinan kepala sekolah memiliki tujuan untuk mengefektifkan suatu lembaga, sehingga akan menjadi pemimpin yang diinginkan oleh para bawahan dan *stakeholder* lainnya.

Berdasarkan pernyataan tersebut di atas bahwa kepala sekolah sebagai pemimpin harus mampu mentransformasi, memotivasi, serta menyusun strategi yang kuat dalam melaksanakan tugasnya sehingga para bawahan dengan sukarela akan berperilaku dan bekerja tanpa adanya tekanan sesuai kebijakan organisasi serta arahan pimpinannya.

Keberhasilan sekolah adalah keberhasilan pemimpin dilihat dari tipe/gaya kepemimpinan yang diterapkan selain kerjasama warga sekolah (guru dan staf) yang melibatkan dalam pelaksanaan dan penyusunan program pendidikan, kepala sekolahlah yang sangat berperan penting dalam meningkatkan mutu sekolah.

---

<sup>5</sup>Daryanto, *Administrasi Pendidikan* (Jakarta: Rineka Cipta, 2008), h. 80.

Zulkarnain menjelaskan bahwa pengertian dari kepemimpinan merupakan kemampuan yang dimiliki seseorang untuk mempengaruhi, menggerakkan, dan mengarahkan tingkah laku orang lain atau kelompok untuk mencapai tujuan kelompok dalam situasi tertentu.<sup>6</sup> Senada dengan hal tersebut Baharuddin dan Umiarso menjelaskan kepemimpinan adalah motor atau daya penggerak dari pada semua sumber-sumber, dan alat-alat (*resources*) tersedia bagi lembaga organisasi.<sup>7</sup>

Salah satu gaya kepemimpinan kepala sekolah yang ditawarkan adalah gaya kepemimpinan transformasional yaitu kepala sekolah yang selalu menemukan inovasi baru sehingga setiap tahunnya selalu ada peningkatan dalam peningkatan mutu sekolah. Pemimpin yang mengaplikasikan model kepemimpinan transformasional adalah pemimpin yang memiliki wawasan luas dan jelas kedepannya dalam berupaya memperbaiki serta mampu mengembangkan organisasi bukan hanya untuk saat ini tetapi dimasa mendatang, menciptakan lingkungan organisasi sekolah yang baik, yang pada akhirnya akan menghasilkan keluaran yang berkualitas.

Gagasan awal tentang gaya kepemimpinan transformasional dikembangkan oleh James McGregor Burns yang menerapkannya dalam konteks politik. Burns mengatakan: “*Transformational leadership as a process where leader and followers engage in a mutual process of raising one another to higher levels of morality and motivation*”.<sup>8</sup> Kepemimpinan transformasional sebagai proses dimana pemimpin dan pengikutnya bersama-sama meningkatkan dan mengembangkan moralitas dan motivasinya.

---

<sup>6</sup>Zulkarnain, *Dinamika Kelompok: Latihan Kepemimpinan Pendidikan* (Jakarta: Bumi Aksara, 2013), h.83.

<sup>7</sup>Baharuddin dan Umiarso, *Kepemimpinan Pendidikan Islam* (Yogyakarta: Ar-Ruzz Media, 2012), h.30.

<sup>8</sup>Sudarwan Danim dan Suparno, *Manajemen dan Kepemimpinan Transformasional kepalasekolahan* ( Jakarta: Rineka Cipta, 2009), h. 50.

Kepemimpinan transformasional mempelajari bagaimana seorang pemimpin bisa merubah dan membangun budaya sekolah supaya lebih konsisten dalam mencapai sasaran organisasional.<sup>9</sup> Berkenaan dengan pernyataan tersebut Balyer mendefenisikan bahwa kepemimpinan transformasional kepala sekolah sebagai gaya kepemimpinan yang mengutamakan pemberian kesempatan mendorong semua unsur atau elemen sekolah (guru, staf, siswa, orangtua siswa, masyarakat sekitar dan lainnya) untuk bekerja keras atas dasar sistem nilai (*Value system*) luhur, sehingga semua yang ada disekolah bersedia untuk berpartisipasi secara optimal dalam mencapai visi sekolah.<sup>10</sup>

Senada dengan pernyataan tersebut Sudarwan Danim dan Suparno mendefenisikan kepemimpinan transformasional kepala sekolah ialah seseorang yang sanggup membangun pergantian dalam lembaga organisasi sekolah dengan nilai-nilai yang ditentukan dengan mengembangkan semua komunitas sekolah lewat komunikasi yang terencana, sehingga para bawahan dapat bekerja lebih energik dan terfokus dalam pengajaran serta pembelajaran menjadi bersifat positif bagi tiap orang.<sup>11</sup>

Seorang pemimpin disebut menerapkan kaidah kepemimpinan transformasional bila dia sanggup mengganti sumber energi; baik manusia,

---

<sup>9</sup>Toni Saarivirta & Kumpulainen, School Autonomy, Leadership and Student Achievement: Reflections From Finland, *Internasional Journal of Educational Management*, 2016, Vol. 30 Iss 7 p. 1268-1278.

<sup>10</sup>Aydin Balyer, Transformasional Leadership Behaviors of School Principals: A Qualitative Research Based on Teachers' Perceptions, *International Online Journal of Educational Sciences*, 2012, 4 (3), diakses 11 februari 2017, h. 581-591.

<sup>11</sup>Sudarwan Danim dan Suparno, *Manajemen dan Kepemimpinan Transformasional Kekepalasekolahan: Visi dan Strategi Sukses Era Teknologi, Situasi Krisis, dan Internasionalisasi Pendidikan*, h.62.

instrumen, ataupun suasana dalam menggapai tujuan-tujuan reformasi sekolah. Kepemimpinan transformasional merupakan keahlian seorang pemimpin dalam bekerja dengan dan/atau melalui orang lain untuk mentransformasikan secara maksimal sumber energi organisasi dalam rangka mencapai tujuan yang bermakna dengan sasaran capaian yang sudah ditentukan. Sumber energi diartikan bisa berbentuk pimpinan, staf, bawahan, guru, sarana, dana, serta faktor-faktor keorganisasian.<sup>12</sup>

Upaya-upaya sikap dan perilaku kepemimpinan transformasional menjadi satu alternatif dalam peningkatan kinerja guru. Guru perlu diarahkan melalui suasana kerja positif, menginspirasi dan produktif. Demikian pula penataan fisik perlu dibina supaya disiplin dan semangat belajar yang tinggi dapat tumbuh dalam dirinya. Ini semua memerlukan penerapan kepemimpinan kepala sekolah dalam penyelenggaraan sekolah.<sup>13</sup>

Sebagaimana dikemukakan di atas bahwa kepemimpinan transformasional pada hakekatnya menekankan kedudukan pemimpin dalam memotivasi para bawahannya (guru dan staf) sehingga tergerak untuk bekerja melaksanakan tugasnya dan bertanggung jawab melebihi dari yang mereka harapkan. Kepemimpinan kepala sekolah salah satu aspek yang sangat penting dan menjadi kunci mewujudkan pendidikan yang berkualitas. Dikarenakan kepala sekolah merupakan penggerak bagi sumber daya sekolah terutama guru-guru dan staf di sekolah. Peranan kepala sekolah sangat penting dalam proses pencapaian tujuan pendidikan sekolah, sehingga bisa

---

<sup>12</sup>Sudarwan Danim, *Visi Baru Manajemen Sekolah dari Unit Birokrasi ke Lembaga Akademik* (Jakarta: Bumi Aksara, 2006), h. 219.

<sup>13</sup>Wuradji, *The Aducational Leadership: Kepemimpinan Transformasional* (Yogyakarta: Gama Media, 2009) h. 48.



dikatakan sukses tidaknya kegiatan sekolah di lihat dari kualitas dan kinerja kepemimpinan kepala sekolah itu sendiri.

Kepemimpinan transformasional sebagai pendekatan dengan cara berusaha mengubah kesadaran diri serta mengilhami para bawahan ataupun anggota kelompok lainnya dalam membangkitkan semangat kerja positif yang ekstra untuk menggapai tujuan organisasi, tanpa adanya perasaan ditekan dan tertekan. Kepala sekolah adalah individu yang harus melakukan transformasi kepemimpinan melalui pemberian bimbingan, anjuran dan tuntunan oleh para bawahan agar tujuan sekolah tercapai. Seorang pemimpin yang transformatif bisa merubah dengan maksimal sumber daya kelompok dalam menggapai tujuan yang sudah ditentukan sebelumnya secara efektif dan efisien. Seperti yang dijelaskan dalam firman Allah swt. QS an-Nahl/16:125 sebagai berikut:

أَدْعُ إِلَى سَبِيلِ رَبِّكَ بِالْحِكْمَةِ وَالْمَوْعِظَةِ الْحَسَنَةِ ۗ وَجَدِّهِمْ بِالَّتِي هِيَ أَحْسَنُ ۚ إِنَّ رَبَّكَ هُوَ أَعْلَمُ بِمَنْ ضَلَّ عَنْ سَبِيلِهِ ۗ وَهُوَ أَعْلَمُ بِالْمُهْتَدِينَ

UNIVERSITAS ISLAM NEGERI

ALAUDDIN  
 Terjemahnya: Serulah (manusia) kepada jalan Tuhan-mu dengan hikmah dan pelajaran yang baik dan bantahlah mereka dengan cara yang baik. Sesungguhnya Tuhanmu Dialah yang lebih mengetahui tentang siapa yang tersesat dari jalan-Nya dan Dialah yang lebih mengetahui orang-orang yang mendapat petunjuk.<sup>14</sup>

Berdasarkan ayat tersebut tentang perintah taat kepada pemimpin melalui nasihat yang mengandung motivasi dan pengajaran. Serulah (wahai rasul) oleh mu dan orang-orang yang mengikutimu kepada agama tuhanmu dan jalanNya yang lurus dengan cara bijakasana yang Allah wahyukan kepadamu di dalam al-qur'an dan sunnah. Dan bicaralah kepada manusia dengan metode yang sesuai dengan mereka,

---

<sup>14</sup>Kementerian Agama RI, *Al-Qur'an dan Terjemah* (Jakarta Timur: PT Surya Prisma Sinergi, 2012), h. 282.

dan nasihati mereka dengan cara baik-baik yang akan mengajak mereka menyukai kebaikan dan menjauhkan mereka dari hal keburukan. Dan debatlah mereka dengan perdebatan yang baik pula, dengan lemah lembut dan halus. sebab tidak ada kewajiban atas dirimu selain menyampaikan, Dan sungguh engkau telah menyampaikannya, adapun hidayah bagi mereka terserah kepada Allah semata. Dia lebih tahu siapa saja yang sesat dari jalanNya dan Dia lebih tahu orang-orang yang akan mendapatkan hidayahnya.<sup>15</sup>

Jadi, dapat dipahami bahwa kepala sekolah sebagai pemimpin dapat mengembangkan sekolah yang berkualitas dengan menjawab berbagai masalah yang dihadapi sekolah. Kepala sekolah apabila menjadi pemimpin profesional maka akan mampu melaksanakan aneka bentuk transformasi dan mengadakan inovasi baru sehingga menjadikan sekolah berkualitas yang bermutu.

Pemimpin dikatakan transformasional bila ia dapat mengubah sumber daya dan situasi, merubah apa yang mampu dilakukan, bicara tentang tujuan yang luhur, memiliki acuan nilai kebebasan, keadilan dan kesamaan. *Cavazotte The results suggest that perceived transformational leaders hip is associated with higher levels of task performance and helping behaviors.* Berdasarkan penelitian Cavazotte menunjukkan bahwa kepemimpinan transformasional berhubungan dengan lebih kuat kinerja dan membantu para bawahan dalam melaksanakan tugasnya. Pemimpin transformasional mampu membuat bawahan melihat bahwa tujuan yang akan dicapai lebih dari sekedar kepentingan pribadinya. Bila ditinjau dari dimensinya, ada beberapa komponen perilaku yang menunjukkan kepemimpinan transformasional.

---

<sup>15</sup> Syakir Ahmad, Syaikh, *Mukhtashar Tafsir Ibnu Katsir, Jilid 1* (Cet. II; Jakarta: Darus Sunnah Press, 2014). h.

seorang pemimpin bisa disebut menunjukkan kepemimpinan transformasional jika ia menerapkan komponen perilaku kepemimpinan transformasional.<sup>16</sup>

Adapun komponen kepemimpinan transformasional menurut Bass & Avolio dalam Baharuddin dan Umiarso jurnal Tukiman & Cepi, Akuntabilitas Manajemen Pendidikan Volume Nomor, 12014 meliputi *idealized influence or carismatic, inspirational motivation, intellectual stimulation, and individualized consideration*. Empat karakteristik model kepemimpinan transformasi tersebut, sering dikenal dengan “*the four i’s*”, yaitu: Pertama, *Idealized influence*, yakni kepala sekolah adalah sosok ideal yang bisa dijadikan sebagai contoh bagi bawahannya yang dipercaya, dihormati dan dapat mengambil kebijakan yang terbaik demi kepentingan sekolah. Kedua, *Inspirational motivation*, yakni kepala sekolah memotivasi semua bawahan untuk memiliki komitmen kuat terhadap visi misi organisasi dan mendukung semangat dalam menngapai tujuan pendidikan di sekolah. Ketiga, *Intellectual stimulation*, yakni kepala sekolah bisa menumbuhkan kreatif dan terobosan baru di kalangan para bawahan dengan mengembangkan pemikiran kritis dan pemecahan masalah yang terjadi untuk menjadikan sekolah kearah yang lebih baik. Keempat, *Individuali consideration*, yakni kepala sekolah dapat bertindak sebagai pelatih dan penasihat bagi bawahannya.<sup>17</sup>

Berdasarkan pernyataan tersebut bahwa seorang pemimpin sangat tergantung dari kemampuannya dalam menerapkan komponen kepemimpinan transformasional yang akan membangun sinergi terhadap para bawahannya melalui pengaruh dan

---

<sup>16</sup>Cavazotte, Transformasional Leaders and Work Performance: The Mediating Roles of Identification and Self-Efficacy, *Journal BAR*, Rio de Janeiro, Volume 10, Nomor 4 Desember 2013: 490-512.

<sup>17</sup> Baharuddin dan Umiarso, *Kepemimpinan Pendidikan Islam*, h.40.

kewenangan serta strategi yang dimilikinya, sehingga pencapaian visi dan misi organisasi menjadi lebih optimal.

Kepala sekolah sebagai sosok yang mempunyai kewenangan dalam menerapkan kepemimpinan transformasional di sekolah tidak hanya didasarkan pada kebutuhan akan penghargaan dirinya, namun juga menumbuhkan kesadaran pada manajemen, kepemimpinan, kinerja serta pertumbuhan sekolah, itulah hal-hal yang saling berpengaruh satu sama lainnya. Fokus kepemimpinan transformasional kepala sekolah ialah komitmen dan kapasitas sumber daya manusia di sekolah. Sumber daya dimaksud berupa pimpinan, Staf, bawahan, guru, fasilitas, dan ada faktor-faktor keorganisasian lainnya.<sup>18</sup>

Guru sebagai salah satu pelaksana program kegiatan-kegiatan sekolah memiliki peran besar yang sangat penting untuk menentukan ketercapaian tujuan kegiatan tersebut. Bagaimanapun lengkap dan modernnya fasilitas sekolah berupa gedung, perlengkapan, alat kerja dan metode-metode kerja, serta dukungan masyarakat, Akan tetapi jika sumber daya manusia yang bertugas melaksanakan program sekolah itu kurang aktif berpartisipasi, maka akan sulitlah untuk mencapai tujuan pendidikan yang optimal. Sebenarnya bukan hanya kepala sekolah yang dianggap paling bertanggung jawab terhadap kelangsungan proses pendidikan pada lembaga sekolah, akan tetapi semua personal sekolah yang ada dalam lingkungan sekolah yakni tenaga kependidikan, guru, siswa, masyarakat dalam perencanaan, pelaksanaan dan pengendalian, serta evaluasi kegiatan sekolah guna tercapainya tujuan yang diharapkan.

---

<sup>18</sup> Sudarwan Danim, *Visi Baru Manajemen Sekolah dari Unit Birokrasi ke Lembaga Akademik* (Jakarta: Bumi Aksara. 2006 ), h. 219.

Seorang kepala sekolah memiliki tugas untuk mengarahkan sejumlah personal di lembaga sekolah termasuk guru dan staf yang mempunyai berbagai sikap, tingkah laku dan latar belakang yang berbeda-beda. Olehnya itu, untuk mendapatkan guru yang aktif dan bersinergi dalam membantu tugas pimpinan secara optimal, diperlukan seorang pemimpin yang bisa menggerakkan, mengatur dan mengubah tingkah laku para bawahannya kearah tercapainya tujuan organisasi secara maksimal.

Berdasarkan pengamatan peneliti di SMA Negeri 1 Barru Kabupaten Barru terkait implementasi kepemimpinan transformasional kepala sekolah belum sepenuhnya melakukan pengembangan dan pemberdayaan guru karena banyaknya jumlah guru dan tugasnya kepala sekolah di luar sekolah, kepala sekolah masih belum optimal memberikan bimbingan dan pengawasan terhadap guru dan staf dalam pemberian pengajaran di sekolah, kepala sekolah belum maksimal dalam pemberian motivasi sehingga beberapa guru dan staf masih ada yang kurang bersinergi dalam melaksanakan tugas dan tanggung jawabnya. Berdasarkan penjelasan tersebut, Penulis tertarik untuk meneliti lebih lanjut beberapa hal sehubungan dengan Implementasi Kepemimpinan Transformasional Kepala Sekolah di SMA Negeri 1 Barru Kabupaten Barru.

## **B. Fokus Penelitian dan Deskripsi Fokus**

### **1. Fokus Penelitian**

Beberapa literatur menjelaskan bahwa fokus penelitian merupakan batasan masalah yang berisi pokok masalah sebagai parameter dalam penelitian. Berdasarkan latar belakang masalah di atas, untuk menghindari kesalahpahaman dalam penelitian ini maka yang menjadi fokus penelitiannya yaitu kepemimpinan transformasional

yang menerapkan 4 komponen yaitu *idealized influence*, *inspirational motivation*, *intellectual stimulation*, dan *individualized consideration*.

## 2. Deskripsi Fokus

Deskripsi fokus merupakan gambaran yang dipertegas untuk menjabarkan fokus penelitian terkait batasan masalah yang akan diteliti dari implementasi kepemimpinan transformasional kepala sekolah di SMA Negeri 1 Barru yang mengusulkan beberapa komponen dalam kadar kepemimpinan transformasional, yaitu *idealized influence*, *inspirational motivation*, *intellectual stimulation*, dan *individualized consideration*.

Kepemimpinan adalah upaya pemimpin dalam mempengaruhi, menggerakkan dan mengarahkan orang lain agar program kerja berjalan optimal sesuai dengan yang diharapkan dan tercapainya tujuan organisasi yang ditetapkan secara efektif dan efisien. Jadi kepemimpinan bisa diartikan kemampuan seorang pemimpin dalam mempengaruhi bawahannya termasuk guru dan staf demi tercapainya tujuan yang telah ditentukan.

Kepemimpinan transformasional dalam hal ini merupakan segala bentuk perilaku yang dimana cenderung melakukan tindakan dalam menggerakkan para bawahan ( guru dan staf) agar tergerak untuk bekerja dan bertanggung jawab penuh secara maksimal dalam melaksanakan tugasnya. Kepala sekolah merupakan pimpinan yang menjalankan tugasnya dalam menggerakkan guru dan tenaga kependidikan yang ada di lingkungan lembaga sekolah, sehingga untuk melaksanakan kepemimpinan transformasionalnya harus perlu menerapkan beberapa komponen yaitu *idealized influence*, *inspirational motivation*, *intellectual stimulation*, dan *individualized consideration*.

Dapat dijabarkan sebagai berikut:

- a. *Idealized influence* adalah perilaku pimpinan yang bisa diteladani oleh bawahan yang diakui sebagai sosok panutan yang memiliki keyakinan kuat dengan menunjukkan nilai-nilai positif, memberi wawasan luas akan kesadaran visi misi yang jelas dan terarah serta menumbuhkan kepercayaan di kalangan para bawahan dalam hal ini guru dan staf.
- b. *Inspirational motivation* adalah Kepala Sekolah yang selalu menginspirasi dan memotivasi semua guru dan staf dalam menggapai tujuan pendidikan di sekolah dengan memberikan arahan yang jelas, memberikan kesempatan mengungkapkan ide dan kesadaran akan tupoksi, sikap saling percaya, kerjasama, serta komitmen yang kuat dalam bekerja.
- c. *Intellectual stimulation* adalah Kepala Sekolah yang menumbuhkan kesadaran guru dan staf terhadap masalah diri dan kelompok meliputi pemecahan masalah, pengembangan budaya kerja yang positif, meningkatkan pengetahuan, sikap saling menghormati, disiplin, serta menjaga komunikasi dan hubungan yang harmonis melalui pendekatan secara langsung maupun tidak langsung.
- d. *Individualized consideration* adalah pemimpin yang selalu memberikan perlakuan yang adil, peduli terhadap perasaan dan kebutuhan para bawahannya serta bertindak sebagai pelatih dan penasihat bagi bawahannya yakni guru dan stafnya.

### C. *Rumusan Masalah*

Berdasarkan latar belakang yang telah diuraikan diatas, maka masalah pokok yang dikaji dalam penelitian ini adalah dapat dirumuskan sebagai berikut:

1. Bagaimana *idealized influence* yang dilakukan kepala sekolah di SMA Negeri 1 Barru Kabupaten Barru?
2. Bagaimana *inspirational motivation* yang dilakukan kepala sekolah di SMA Negeri 1 Barru Kabupaten Barru?
3. Bagaimana *intellectual stimulation* yang dilakukan kepala sekolah di SMA Negeri 1 Barru Kabupaten Barru ?
4. Bagaimana *individualized consideration* yang dilakukan kepala sekolah di SMA Negeri 1 Barru Kabupaten Barru ?

#### **D. Kajian Pustaka**

Peneliti menyadari bahwa secara substansial penelitian ini tidaklah sama sekali baru. Dalam kajian pustaka ini, peneliti akan mendeskripsikan beberapa karya yang memiliki relevansinya dengan judul Implementasi Kepemimpinan Transformasional Kepala Sekolah di SMA Negeri 1 Barru Kabupaten Barru. Beberapa karya itu antara lain:

Penelitian yang dilakukan oleh Milkhatun dengan judul “Upaya Meningkatkan Kepemimpinan Transformasional Kepala Ruang di RSI Sultan Agung Semarang. Penelitian ini bertujuan menganalisis pengaruh pelatihan kepemimpinan transformasional terhadap penerapan kepemimpinan semarang terhadap 16 perawat sebagai kepala ruang dan 39 perawat pelaksana. Dari hasil penelitian menunjukkan peningkatan bermakna pada penerapan kepemimpinan transformasional sesudah mendapatkan pelatihan kepemimpinan transformasional.<sup>19</sup> Dalam penelitian ini dilakukan di RSI sedang penulis meneliti di lembaga Sekolah Menengah Atas.

---

<sup>19</sup>Milkhatun, Upaya Meningkatkan Kepemimpinan Transformasional Kepala Ruang di RSI Sultan Agung Semarang, *Tesis* (Semarang: Universitas Diponegoro, 2016). h. 75.



Penelitian yang dilakukan oleh Solihah Maryati dengan judul “Kepemimpinan Transformasional Kepala Madrasah dalam Meningkatkan Mutu Pendidikan Di MI Ma’arif NU 1 Pageraji kecamatan Cilongo Kabupaten Banyumas” penelitian ini bertujuan adalah (1) Untuk mendeskripsikan dan menganalisis kepemimpinan transformasional kepala madrasah di MI Ma’arif NU 1 Pageraji (2) Untuk Mendeskripsikan dan menganalisis upaya kepala madrasah dalam meningkatkan mutu pendidikan melalui kepemimpinan transformasional di MI Ma’arif NU 1 Pageraji.<sup>20</sup> Dalam penelitian ini membahas peningkatan mutu pendidikan di MI Ma’arif NU 1 Pageraji sedang penulis membahas Implementasi kepemimpinan transformasional di SMA Negeri 1 Barru yang menerapkan 4 komponen kepemimpinan yakni *idealized influence, inspirational motivation, intellectual stimulation, dan individualized consideration.*

Penelitian yang dilakukan oleh Eduardus Sepryanto Nadur dengan judul “Kepemimpinan Transformasional Kepala Sekolah dalam Membentuk Budaya Sekolah dan Meningkatkan prestasi Siswa (Studi Kasus pada Dua SMA di Manggarai Barat)”. Penelitian ini bertujuan untuk mengetahui dan mendeskripsikan sejauh mana dampak kepemimpinan transformasional kepala sekolah terhadap budaya sekolah dan prestasi siswa pada dua SMA di kabupaten Manggarai Barat. Hasil penelitian ini menunjukkan bahwa (1) Penerapan kepemimpinan transformasional dalam membentuk budaya sekolah pada SMAK Loyola lebih kuat dibandingkan pada SMA Negeri 1 Komodo (2) Hasil perbandingan antara SMA Negeri 1 Komodo dengan SMAK Loyola menunjukkan bahwa sekolah yang menerapkan kepemimpinan

---

<sup>20</sup>Solihah Maryati, Kepemimpinan Transformasional Kepala Madrasah dalam Meningkatkan Mutu Pendidikan di MI Ma’Arif NU 1 Pageraji Kecamatan Cilongok Kabupaten Banyumas, *Tesis* (Purwokerto: IAIN Purwokerto, 2017). h. 86.

transformasional lebih kuat mampu meraih nilai ujian nasional yang lebih tinggi (3) Hasil perbandingan antara SMA Negeri 1 Komodo dengan SMAK Loyola menunjukkan bahwa sekolah yang memiliki budaya sekolah yang baik mampu meraih nilai mata pelajaran ujian nasional yang lebih tinggi dan memiliki prestasi non akademik yang lebih baik.<sup>21</sup> Dalam penelitian ini dilakukan di Dua SMA Kabupaten Manggarai barat, sedang penulis melakukan penelitian satu sekolah tingkat sekolah menengah atas di kabupaten Barru.

Penelitian yang dilakukan oleh Fatinam dengan judul “Kepemimpinan Transformasional Kepala Sekolah dalam Peningkatan Profesionalisme Guru di SD Negeri 71 Kecamatan Pontianak Barat”. Hasil penelitian ini menunjukkan bahwa (1) Implementasi unsur kepemimpinan transformasional kepala sekolah dalam meningkatkan profesionalisme guru pada SD Negeri 71 kecamatan Pontianak Barat dilaksanakan dengan memberikan pengaruh, mendorong, membimbing terhadap guru, (2) Strategi kepala SD Negeri 71 kecamatan Pontianak Barat dalam meningkatkan profesionalisme guru, adalah dengan melakukan kegiatan yang mengarah pada pembinaan guru berkualitas. (3) Faktor-faktor yang mendukung kepala sekolah dalam peningkatan profesionalisme guru adalah dengan adanya peningkatan kesejahteraan guru. (4) Faktor-faktor yang menghambat kepala sekolah dalam peningkatan profesionalisme guru.<sup>22</sup> Dalam penelitian ini dilakukan di tingkat sekolah dasar, sedang penulis melakukan penelitian di tingkat sekolah menengah atas yakni di SMA Negeri 1 Barru Kabupaten Barru.

---

<sup>21</sup>Eduardus Sepryanto Nadur, *Kepemimpinan Transformasional Kepala Sekolah dalam Membentuk Budaya Sekolah dan Meningkatkan prestasi Siswa (Studi Kasus pada Dua SMA di Manggarai Barat)*, *Tesis* (Yogyakarta: Universitas Sanata Dharma, 2017), h. 70.

<sup>22</sup>Fatinam, *Kepemimpinan Transformasional Kepala Sekolah dalam Peningkatan Profesionalisme Guru*, *Tesis*, Pontianak: Untan, 2016), h. 74.

Penelitian yang dilakukan oleh Mugiyo dengan judul “Peran Kepemimpinan Transformasional dan Pelaksanaan Supervisi Akademik Pengawas terhadap Kinerja Guru Pendidikan Agama Islam di Kabupaten Wonogiri. Hasil penelitian ini menyimpulkan bahwa: pertama, praktik kepemimpinan transformasional dan pelaksanaan supervisi akademik pengawas berjalan sesuai dengan yang telah direncanakan. Kedua, tipe kepemimpinan transformasional seorang pengawas dalam melakukan kegiatan supervisi memiliki dampak yang positif dalam meningkatkan kinerja guru PAI di kabupaten Wonogiri. Ketiga, pelaksanaan supervisi akademik yang dilakukan pengawas terhadap guru PAI di kabupaten Wonogiri memiliki dampak yang positif juga, karena bagi guru yang disupervisi dan pengawas yang mensupervisi akan mengetahui kelemahan atau hambatan-hambatan yang dialami seorang guru dalam proses pembelajaran dan akan mudah dalam memberikan solusi dari permasalahan atau hambatan yang dialaminya.<sup>23</sup> Dalam penelitian ini membahas tentang peran kepemimpinan transformasional dan pelaksanaan supervisi akademik pengawas, sedang penulis membahas implementasi kepemimpinan transformasional kepala sekolah yang menerapkan 4 komponen yaitu *idealized influence, inspirational motivation, intellectual stimulation, dan individualized consideration*.

Berbeda dengan penelitian-penelitian tersebut diatas penelitian ini lebih menfokuskan pada pembahasan tentang Kepemimpinan Transformasional Kepala Sekolah yang menerapkan 4 komponen kepemimpinan transformasional yaitu *idealized influence, inspirational motivation, intellectual stimulation, dan individualized consideration*. Penulis yakin bahwa masih banyak karya tulis lainnya

---

<sup>23</sup>Mugiyo, Peran Kepemimpinan Transformasional dan Pelaksanaan Supervisi Akademik Pengawas terhadap Kinerja Guru Pendidikan Agama Islam di Kabupaten Wonogiri, *Tesis* (Salatiga: Institut Agama Islam Negeri (IAIN Salatiga, 2017), h. 53.

yang ada kaitannya dengan penelitian ini, dan sumber-sumber lainnya yang tidak sempat disebutkan satu persatu. Mengingat keterbatasan yang ada, dan semua menjadi bahan masukan dan informasi bagi penulis dalam melaksanakan penelitian selanjutnya.

## **E. Tujuan dan Kegunaan Penelitian**

### **1. Tujuan Penelitian**

Tujuan dari penelitian ini adalah sebagai berikut:

- a. Untuk mendeskripsikan dan menjelaskan *idealized influence* yang dilakukan kepala sekolah di SMA Negeri 1 Barru Kabupaten Barru.
- b. Untuk mendeskripsikan dan menjelaskan *inspirational motivation* yang dilakukan kepala sekolah di SMA Negeri 1 Barru Kabupaten Barru
- c. Untuk mendeskripsikan dan menjelaskan *intellectual stimulation* yang dilakukan kepala sekolah di SMA Negeri 1 Barru Kabupaten Barru.
- d. Untuk mendeskripsikan dan menjelaskan *individualized consideration* yang dilakukan kepala sekolah di SMA Negeri 1 Barru Kabupaten Barru.

### **2. Kegunaan Penelitian**

Adapun yang diharapkan dari penelitian ini adalah sebagai berikut :

- a. Kegunaan Teoritis

Adanya penelitian ini diharapkan dapat menambah khazanah keilmuan manajemen pendidikan islam dalam memberikan informasi penting dan referensi dalam meningkatkan dan mengembangkan wawasan pada bidang garapan kepemimpinan pendidikan.

b. Kegunaan Praktis

- 1) Bagi sekolah, hasil penelitian ini sebagai bahan informasi tentang pentingnya implementasi kepemimpinan transformasional kepala sekolah dalam menggapai tujuan organisasi dan dapat meningkatkan mutu pendidikan.
- 2) Bagi kepala sekolah, hasil penelitian ini dapat memberikan masukan berharga bagi kepala sekolah dalam upaya mengembangkan lembaga sekolah serta dapat menjadi referensi perbaikan diri demi kemajuan sekolah.
- 3) Bagi guru dan staf, hasil penelitian ini diharapkan dapat dijadikan masukan yang positif dalam meningkatkan kinerja profesional guru dan semangat kerja dalam melaksanakan tugas dan tanggung jawab masing-masing.



## BAB II

### TINJAUAN TEORETIS

#### A. *Konsep Kepemimpinan Transformasional*

##### 1. Kepemimpinan

Kepemimpinan secara harfiah berasal dari kata pimpin. Kata pimpin mengandung pengertian mengarahkan, membina, menuntun, mengatur dan juga menunjukkan ataupun mempengaruhi.<sup>1</sup> Kepemimpinan merupakan suatu hal yang sangat berperang kuat bagi suatu lembaga organisasi. Pemimpin harus mempunyai perilaku dan karakter baik demi kelangsungan organisasi sehingga mencapai tujuan bersama dengan hasil maksimal. Beberapa pengertian kepemimpinan telah dijelaskan sebagai berikut:

Kepemimpinan merupakan salah satu faktor yang sangat berperan dalam organisasi, baik buruknya organisasi sering kali sebagian besar tergantung pada faktor perannya seorang pemimpin. Adapun kepemimpinan menurut para ahli yaitu :

- a. Menurut George Terry kepemimpinan ialah suatu bentuk kegiatan untuk mempengaruhi orang lain agar dapat bekerja dengan suka rela untuk menggapai tujuan kelompok.<sup>2</sup>
- b. Robbins dan Judge menyatakan bahwa kepemimpinan ialah memengaruhi suatu kelompok menuju pencapaian sebuah visi atau serangkaian tujuan.<sup>3</sup>

---

<sup>1</sup>MiftahThoha, *Kepemimpinan dalam Manajemen Edisi I*(Jakarta: PT. Raja Grafindo, 2010), h. 5.

<sup>2</sup>Rohmat, *Kepemimpinan Pendidikan: Konsep dan Aplikasi* (Cet. I; Purwokerto: STAIN Press, 2010), h. 42.

<sup>3</sup>Stephen P. Robbins dan Timothy A. Judge, *Perilaku Organisasi Edisi XVI*, Terj. Ratna Saraswati dan Febriella Sirait (Jakarta: Salemba Empat, 2015), h. 410.

- c. Kepemimpinan merupakan cara seorang pemimpin dalam mempengaruhi perilaku para bawahan agar dapat bekerjasama dan bekerja secara produktif untuk mencapai tujuan lembaga organisasi.<sup>4</sup>
- d. Greenberg dan Baron mendefinisikan kepemimpinan sebagai proses seorang individu dalam memengaruhi bawahan menuju pencapaian tujuan kelompok atau organisasi. Sedangkan pemimpin adalah individu dalam kelompok atau organisasi yang paling berpengaruh besar terhadap orang lain.<sup>5</sup>
- e. Menurut Hadari Nawawi dan M. Martini Hadari, kepemimpinan adalah kemampuan atau kecerdasan sejumlah orang (dua orang atau lebih) agar mau bekerjasama dalam melakukan kegiatan-kegiatan yang terarah pada tujuan bersama.<sup>6</sup>

Dari beberapa pengertian di atas dapat disimpulkan bahwa kepemimpinan adalah suatu sifat yang dimiliki seorang pemimpin dalam mempengaruhi individu atau sekelompok orang agar dapat bekerja melakukan semua kegiatan sesuai dengan tugas dan tanggung jawabnya karna tanpa adanya kepemimpinan dalam suatu organisasi dianggap hanyalah ada sejumlah orang atau mesin yang mengalami kesulitan tanpa arah yang jelas dan tanpa ada yang mengarahkan.

Kepemimpinan adalah kegiatan mempengaruhi orang-orang agar mereka mau berusaha mencapai tujuan-tujuan kelompok.<sup>7</sup> Sumber daya manusia di lembaga organisasi akan tergerak untuk bekerja lebih semangat, disiplin dan berkomitmen

---

<sup>4</sup>Melayu Hasibuan, *Manajemen Sumber Daya Manusia* (Cet. XVI; Jakarta: Bumi Aksara, 2012), h. 170.

<sup>5</sup>Wibowo, *Perilaku dalam Organisasi* (Jakarta: Rajawali pers, 2014), h. 264.

<sup>6</sup>Rohmat, *Kepemimpinan Pendidikan: Konsep dan Aplikasi* (Cet I; Purwokerto: STAIN Press, 2010), h. 43.

<sup>7</sup>Kartono, *Pemimpin dan Kepemimpinan* (Jakarta: PT. Raja Grafindo Perkasa, 2010), h. 38.

dalam bekerja sehingga dapat tercapainya tujuan pendidikan secara optimal. Senada dengan pernyataan Kisbiyanto bahwa Kepemimpinan merupakan proses mempengaruhi aktivitas kelompok dalam rangka penyusunan tujuan organisasi dan pelaksanaan sasarannya.<sup>8</sup> Hal yang sama diungkapkan Wibowo bahwa kepemimpinan ialah kemampuan individu dengan menggunakan kekuasaannya dalam melakukan proses mempengaruhi, mendukung, memotivasi, mendorong usaha yang memungkinkan orang lain berkontribusi pada pencapaian tujuan organisasi.<sup>9</sup>

Peran utama seorang pemimpin ialah memengaruhi orang lain secara sukarela menggapai sasaran yang telah ditetapkan. Pemimpin menciptakan visi dan menginspirasi orang lain untuk mencapai visi tersebut dan memperluas diri mereka di luar kapabilitas organisasi.<sup>10</sup>

Maka dapat disimpulkan bahwa pada dasarnya kepemimpinan ialah untuk membangun hubungan baik antar kelompok rekan kerja dan penyelesaian berbagai permasalahan yang berhubungan dengan persoalan pencapaian tujuan organisasi. Dengan demikian pemimpin harus menciptakan lingkungan kerja yang positif, berkomunikasi dengan baik dengan para bawahan yang berupaya untuk mengontrol, mengendalikan dan mengevaluasi berbagai hubungan interaksi antara bawahan dalam mencapai tujuan dan kepentingan bersama.

Kepemimpinan bukan hanya seorang pemimpin yang melaksanakan kepemimpinannya saja akan tetapi juga harus bisa membimbing, menasehati dan memotivasi para bawahannya serta membina ke arah yang lebih baik. Seperti

---

<sup>8</sup>Kisbiyanto, *Manajemen Pendidikan: Pendekatan Teoritik dan Praktik* (Yogyakarta: Idea Press, 2011), h. 31.

<sup>9</sup>Wibowo, *Perilaku dalam Organisasi*, h. 265.

<sup>10</sup>Wibowo, *Perilaku dalam Organisasi*, h. 265.



halnya yang dikemukakan oleh McShane dan Von Glinow dalam Wibowo menyatakan kepemimpinan adalah tentang memengaruhi, memotivasi, dan memungkinkan orang lain memberikan kontribusi kearah efektifitas dan keberhasilan organisasi dimana mereka menjadi bawahannya.<sup>11</sup> Hal yang sama diungkapkan oleh Newstrom Kepemimpinan merupakan proses mempengaruhi dan mendukung orang lain untuk bekerja secara antusias menuju pada pencapaian tujuan organisasi.<sup>12</sup>

Kepemimpinan meliputi proses memengaruhi dalam menentukan tujuan organisasi, memotivasi perilaku bawahan untuk menggapai tujuan, memperbaiki kelompok dan budayanya. Selain itu juga mempengaruhi interpretasi tentang peristiwa-peristiwa para bawahan, pengorganisasian dan aktivitas untuk mencapai sasaran, menjaga hubungan kerjasama antar kerja kelompok, perolehan dukungan dan kerja sama dari orang-orang di luar kelompok atau organisasi. Kepemimpinan terkadang dipahami sebagai kekuatan untuk menggerakkan dan mempengaruhi orang. Kepemimpinan sebagai sebuah alat, sarana atau proses untuk membujuk orang agar dapat melakukan sesuatu secara sukarela/sukacita.<sup>13</sup>

Kepemimpinan juga bisa diartikan sebagai kemampuan untuk meningkatkan rasa percaya diri dan dukungan diantara bawahan agar tujuan organisasi bisa tercapai. Dengan kata lain, tugas pemimpin menjaga keutuhan kerjasama para bawahan yang bekerja di dalam oraganisasi.<sup>14</sup>

---

<sup>11</sup>Wibowo, *Perilaku dalam Organisasi*, h. 264.

<sup>12</sup>John Newstrom, *Organizational Behavior: Human Behavior at Work* (Newyork-America: McGraw-Hill Education, 2011), h. 171.

<sup>13</sup>Veith Zal Rivai Zainal. Dkk, *Kepemimpinan dan Perilaku Organisasi* (Cet 12; Jakarta: PT RajaGrafindo Persada 2017), h. 2.

<sup>14</sup>Andrew J. Dubrin, *The Complete Ideal's Guides: Leadership* (Jakarta: Prenada, 2009), h. 4.

Berdasarkan beberapa pendapat di atas dapat disimpulkan bahwa kepemimpinan merupakan kemampuan mempengaruhi perilaku individu atau sekelompok orang untuk menggapai tujuan yang telah ditetapkan sebelumnya. Organisasi bisa menjadi baik jika pemimpin dalam melaksanakan kepemimpinannya juga baik melalui pemberian arahan, memotivasi dan menasehati, serta mampu menyelesaikan masalah-masalah yang terjadi bukan hanya sekedar memerintah saja. Dalam hal ini, kepala sekolah sebagai pemimpin ialah seorang individu yang mampu melakukan transformasi kepemimpinan melalui pemberian bimbingan, arahan, tuntunan, atau anjuran kepada bawahannya agar tujuan sekolah tercapai dengan maksimal.

## 2. Kepemimpinan Transformasional

Kepemimpinan transformasional tersusun atas kata kepemimpinan dan transformasional. Kepemimpinan adalah gaya, cara atau teknik yang digunakan oleh pemimpin dalam memengaruhi bawahannya untuk menjalin hubungan kerja sama dalam rangka mencapai tujuan organisasi yang lebih baik. Sedangkan transformasional menerangkan mengenai adanya sifat perubahan dari satu bentuk ke bentuk yang lain. Asal kata transformasional adalah *'to transform'*, artinya mentransformasi, yakni mengubah sesuatu menjadi berbeda dengan yang sebelumnya. Dengan demikian, menurut Harbani "Kepemimpinan transformasional mengandung arti mengubah para bawahan yang dipimpin untuk di bawa ke arah pengembangan organisasi".<sup>15</sup>

Konsep awal tentang kepemimpinan transformasional ini dikemukakan oleh Burns yang menjelaskan bahwa kepemimpinan transformasional merupakan proses

---

<sup>15</sup>Harbani, *Kepemimpinan Birokrasi* (Bandung: Alfabeta 2008), h. 106.

yang dimana pemimpin dan para bawahannya berusaha untuk menggapai tingkat moralitas dan motivasi yang lebih tinggi.<sup>16</sup> Kepemimpinan transformasional mempelajari bagaimana seorang pemimpin bisa merubah dan membangun budaya sekolah agar lebih konsisten untuk menggapai sasaran organisasional.<sup>17</sup> Senada dengan pernyataan tersebut Rohmat juga mengatakan bahwa seorang pemimpin transformasional mencoba untuk membangun kesadaran para bawahannya dengan menyerukan cita-cita yang tinggi dan moralitas yang tinggi seperti kejayaan, kebersamaan dan kemanusiaan.<sup>18</sup> Tim Dosen Administrasi Pendidikan Universitas Pendidikan Indonesia yang menjelaskan bahwa:

Kepemimpinan transformasional terdiri dari dua kata yaitu kepemimpinan (*leadership*) dan transformasional (*transformational*). Istilah transformasi berasal dari kata *to transform* yang berarti mentransformasikan atau merubah sesuatu menjadi bentuk lain yang berbeda, misalnya mentransformasikan visi menjadi fakta, atau merubah sesuatu yang potensial menjadi aktual.<sup>19</sup>

Sebagaimana pendapat Sadler dalam Wuradji bahwa kepemimpinan transformasional ialah suatu proses mengikutsertakan komitmen para bawahan dalam konteks penghayatan atau berbagai nilai-nilai bersama dan visi bersama dalam lembaga organisasi.<sup>20</sup>

Sementara Menurut Bass dan Avolio dalam Raihan menjelaskan bahwa kepemimpinan transformasional adalah suatu proses seorang pemimpin mengambil

---

<sup>16</sup>Aan Komariah dan Cipi Triatna, *Visionary Leadership Menuju Sekolah Efektif* (Jakarta: Bumi Aksara, 2005), h. 77.

<sup>17</sup>Saaravirta dan Kumpulainen, "School Autonomy, Leadership and Student Achievement: Reflections from Finland", *Internasional Journal of Educational Management*, Vol 30 Iss 7 pp.1268-1278, 2016.

<sup>18</sup>Rohmat, *Kepemimpinan Pendidikan Konsep dan Aplikasi*, h. 66-67.

<sup>19</sup>Tim Dosen Administrasi Pendidikan Universitas Pendidikan Indonesia, *Manajemen Pendidikan* (Bandung: Alfabeta, 2012), h. 149.

<sup>20</sup>Wuradji, *The Educational Leadership: Kepemimpinan Transformasional* (Yogyakarta: Gama Media, 2008), h. 48.

tindakan-tindakan untuk meningkatkan kesadaran rekan kerja mereka mengenai yang benar dan yang penting, untuk meningkatkan kematangan motivasi rekan kerja mereka serta menolong mereka untuk melampaui minat pribadi mereka demi menggapai kemaslahatan masyarakat, kelompok atau organisasi.<sup>21</sup>

Hal ini sesuai dengan pendapat Yammarino dan Bass dalam Sutikno mengatakan bahwa seorang pemimpin transformasional mengartikulasikan visi masa depan organisasi yang realistis, menstimulasi bawahan dengan cara yang intelektual, dan menaruh perhatian pada perbedaan-perbedaan yang dimiliki oleh bawahannya.<sup>22</sup>

Berdasarkan pernyataan di atas dapat disimpulkan bahwa kepemimpinan transformasional merupakan perilaku yang cenderung melakukan tindakan yang memberdayakan para bawahan agar bekerja secara sadar dan tergerak untuk bertanggung jawab terhadap tugas masing-masing secara maksimal dengan melibatkan dalam penyusunan program pendidikan.

Kepemimpinan transformasional menunjukkan tingkat kepedulian yang dibawa pemimpin untuk transformasi dan mempengaruhi tindakan yang mereka kerjakan. Pendekatan yang dijalankan oleh pemimpin berdampak pada setiap aspek kapabilitas dan pengalaman kepemimpinan perubahan, termasuk kemampuan diri untuk mengubah strategi perubahan yang dikembangkan, gaya kepemimpinan dan pengambilan keputusan mereka, pola komunikasi, hubungan dengan *stakeholder*, reaksi diri dan hasil akhir mereka. Akan tetapi, kebanyakan pendekatan pemimpin mempertimbangkan apa yang mereka pedulikan dan apa yang tidak mereka lihat.<sup>23</sup>

---

<sup>21</sup>Raihan, *Kepemimpinan Sekolah Transformatif* (Yogyakarta: LkiS, 2010), h. 20.

<sup>22</sup>Sobry Sutikno, *Pemimpin dan Kepemimpinan: Tips Praktis Untuk Menjadi Pemimpin Yang Diidolakan* (Lombok: Holistica, 2014), h. 55.

<sup>23</sup>Wibowo, *Manajemen Perubahan* (Cet V; Jakarta: PT Raja Grafindo Persada 2016), h. 320.

Pemimpin transformasional mendelegasikan pekerjaan kepada para bawahan, bukan mengerjakan semuanya sendiri. Pemimpin transformasional sedikit bicara banyak bekerja. Pemimpin transformasional memberikan contoh yang baik kepada bawahan, bukan banyak menyalahkan ataupun mengkritik orang lain.<sup>24</sup> Upaya-upaya sifat dan perilaku kepemimpinan transformasional menjadi satu alternatif dalam peningkatan kinerja guru dan tenaga kependidikan lainnya sehingga tujuan pendidikan tercapai dengan maksimal.

Dengan demikian dapat disimpulkan bahwa pemimpin transformasional membawa perubahan yang lebih baik bagi lembaga organisasi secara bertahap dengan hati yang bersih, kerjasama tim, komunikasi yang baik, dan didukung sarana prasarana yang memadai. Pemimpin transformasional dapat melakukan program-program strategis dengan adanya dukungan para bawahan dan pihak-pihak yang terlibat, dapat menyelesaikan masalah-masalah lembaga dengan baik dan memberikan solusi yang tepat.

### **B. Ciri Kepemimpinan Transformasional**

Kepemimpinan transformasional tentunya juga memiliki karakter yang memang harus dimiliki oleh seorang pemimpin transformasional. Adapun ciri-ciri kepemimpinan transformasional menurut Dwi Suryanto dalam Jamal Ma'mur Asmani sebagai berikut:

1. *Idealized influence*, meliputi:
  - a. Menunjukkan keyakinan diri yang kuat
  - b. Menghadirkan diri dalam saat-saat yang sulit
  - c. Menunjukkan nilai-nilai yang penting

---

<sup>24</sup>Jejen Musfah, *Manajemen Pendidikan* (Jakarta: Kencana, 2015). h. 323.

- d. Menumbuhkan kebanggaan
- e. Meyakini visi, membanggakan keutamaan visi itu, dan secara pribadi bertanggung jawab penuh pada tindakan
- f. Menunjukkan *sense of purpose*
- g. Meneladani ketekunan alam semesta<sup>25</sup>

2. *Individualized consideration*, meliputi:

- a. Merenung, memikirkan, dan mengidentifikasi kebutuhan individu
- b. Mengidentifikasi kemampuan para bawahan
- c. Memberi kesempatan belajar
- d. Mendelegasikan wewenang
- e. Melatih dan memberikan umpan balik pengembangan diri
- f. Mendengarkan dengan perhatian penuh
- g. Memberdayakan bawahan

3. *Inspirational motivation*, meliputi:

- a. Menginspirasi bawahan dalam menggapai kemungkinan-kemungkinan yang tidak terbayangkan
- b. Menyelaraskan tujuan individu dan organisasi
- c. Memandang ancaman dan persoalan sebagai kesempatan untuk belajar dan berprestasi
- d. Menggunakan kata-kata yang baik dalam membangkitkan semangat
- e. Menggunakan simbol-simbol
- f. Menampilkan visi yang menggairahkan

---

<sup>25</sup>Jamal Ma'mur Asmani, *Tips Menjadi Kepala Sekolah Profesional* (Yogyakarta: DIVA Press, 2012), h. 54-55.

- g. Menantang bawahan dengan standar yang tinggi
- h. Berbicara optimis dan antusias
- i. Memberikan dukungan terhadap apa yang perlu dilaksanakan
- j. Memberikan arti pada apa yang dilakukan
- k. Menjadi *role model* bagi para bawahan
- l. Menciptakan budaya bahwa kesalahan yang terjadi dipandang sebagai pengalaman belajar
- m. Menggunakan metafora
- n. Menjadi mentor

4. *Intellectual stimulation*, meliputi:

- a. Memberdayakan *status quo*
- b. Mendorong pemanfaatan imajinasi
- c. Mendorong penggunaan intuisi yang dipandu dengan logika
- d. Mengajak melihat perspektif baru
- e. Memakai simbol-simbol pendukung inovasi
- f. Mempertanyakan asumsi lama
- g. Mempertanyakan tradisi usang
- h. Mempertanyakan kepercayaan yang melekat pada organisasi<sup>26</sup>

Dapat disimpulkan bahwa pemimpin transformasional harus memiliki ciri-ciri tersebut karena tanpa ciri-ciri khas tersebut seorang pemimpin tidak bisa dikatakan sebagai pemimpin transformasional dalam upaya membina dan memengaruhi bawahan agar dapat bekerjasama, berkomitmen untuk melaksanakan semua kegiatan

---

<sup>26</sup>Jamal Ma'mur Asmani, *Tips Menjadi Kepala Sekolah Profesional*, h. 56.

sesuai dengan tugas dan tanggung jawab untuk menggapai tujuan yang sudah ditetapkan.

Pada setiap tahap proses transformasional, keberhasilan oleh seorang pemimpin bisa dilihat dari sikap, nilai dan keterampilannya. Ciri pemimpin transformasional yaitu memiliki kemampuan dalam menggerakkan, memiliki kecerdasan intelektual, berwawasan luas, kecerdasan emosional, mengenali kemampuan dan kekuatan bawahan, mendelegasikan tugas kepada para bawahan, percaya kepada bawahan, mendengar dan menerima kritik dan masukan, membuat keputusan berdasarkan data yang kuat dari berbagai pihak, terbuka terhadap kritik, bekerja kelompok, dan menindaklanjuti hasil evaluasi.

Adapun Ciri-ciri kepemimpinan transformasional dalam buku Jejen Musfah adalah sebagai berikut:

*Ikhlas.* Pemimpin yang bekerja bukan karena uang dan jabatan, itulah pemimpin yang ikhlas. Bekerja karena semata mengabdikan pada Allah swt untuk kebaikan organisasi, manusia, dan alam. Kerja tanpa pamrih. Hatinya bersih dari buruk sangka, benci, iri hati, dengki, dan sombong. Motifnya bekerja bukan materi. Ia dipilih karena kompetensi bukan karena kedekatan.

*Berkepribadian yang matang.* Pemimpin yang senantiasa menunjukkan pikiran dan akal sehat dalam berbicara, bersikap, bertindak dan mengambil kebijakan, tidak mudah terpengaruh oleh lingkungan atau kejadian yang buruk. Tidak marah jika dikritik, tidak merendahkan orang lain, tidak merasa paling benar dan paling mampu. Ia menghargai pendapat orang lain dan rendah hati.

*Komitmen.* Selalu berorientasi pada pengembangan mutu organisasi melalui program pengembangan mahasiswa, dosen, dan staf. Implementasi program tidak



bermutu, asal jadi, asal terlaksanakan, atau tidak terlaksana karena lemahnya pengawasan pemimpin. Program yang sudah direncanakan tidak terlaksana. Saat dilaksanakan kegiatan hanya sekedar melaksanakan, tidak mencapai mutu kegiatan yang berskala mutu dan sangat baik. Ini ciri lemahnya komitmen pemimpin.

*Konsisten.* Pemimpin transformasional ialah pemimpin yang dapat memastikan setiap unit melakukan program sesuai dengan visi dan setiap orang bekerja sesuai tugas dan fungsinya, seperti alunan musik yang indah karena setiap orang melaksanakan fungsinya masing-masing. Ia pemimpin yang melakukan apa yang ia katakan. Bukan hanya pandai bicara, tetapi lemah dalam praktik. Pemimpin sebaiknya sedikit bicara, banyak bertindak. Konsisten terhadap hal yang sedikit dan sederhana lebih baik dari pada banyak bicara namun tak bisa terlaksana.

*Inspiratif.* Pemimpin yang kehadirannya mampu mendukung para bawahan untuk bekerja dengan penuh semangat dan kesenangan tanpa adanya paksaan. Kepemimpinan transformasional dapat mengendalikan bawahan untuk melakukan program sesuai kesepakatan bersama tanpa adanya paksaan. Disini, pemimpin harus menjadi pribadi yang sekaligus unggul dalam hal akademik, sehingga menginspirasi bawahannya.

*Kreatif/inovatif.* Pemimpin yang setiap waktu mempunyai ide-ide kreatif untuk menjawab tantangan dan masalah yang ada, besar, sedang, maupun kecil. Ide itu terwujud dalam artefak kampus yang akan dikenang sejarah. Pemimpin harus bisa menciptakan hal yang baru membawa dampak keunggulan organisasi. Kreativitas dan inovasi hanya lahir dari pemimpin yang berani dan berfikir *out of the box*. Pemimpin melahirkan ide-ide cerdas dari bacaan terhadap masalah dan tantangan dunia di masa depan.

*Menyelesaikan masalah.* Pemimpin tidak cukup orang baik saja tetapi orang yang bisa memecahkan masalah dan membawa organisasi pada level unggul. Kebaikan pribadi dan keterampilan memimpin merupakan paduan seorang pemimpin transformasional.

*Mengubah kultur.* Merubah sumber daya internal dan eksternal. Pemimpin transformasional merubah keadaan organisasi yang biasa menjadi terdepan, bahkan lebih unggul dari lembaga lain yang sudah lebih dulu unggul. Pemimpin transformasional merubah lembaga yang terpuruk menjadi lembaga yang unggul, secara bertahap namun pasti, karena kemampuannya memanfaatkan sumber daya manusia dan sumber lainnya yang ada. Pemimpin transformasional dapat merubah sistem dan budaya yang jelek menjadi lebih baik, ia mengubah sistem, bukan larut atau menyerah pada sistem yang jelek. Disini jelas, yang utama yaitu menemukan pemimpin transformatif untuk efektivitas lembaga. Sistem yang baik sekalipun akan mandul dan tidak efektif jika pemimpinya lembek.

*Mampu mengambil keputusan.* Keputusan terbaik yaitu keputusan hasil bersama. Kepemimpinan transformatif adalah kepemimpinan kolektif. Keunggulan lembaga dimulai dari keputusan pemimpin. Kemudian, tak lupa menjalankan keputusan-keputusan tersebut. Seringnya, pemimpin sendiri lupa keputusannya. Membuat keputusan satu hal, melaksanakan keputusan dengan baik merupakan hal penting selanjutnya.

*Mendukung bawahan.* Mendengarkan dan memenuhi kebutuhan para bawahan. Bawahan penting karena pemimpin efektif hanya jika memiliki tim yang kompak.

*Melaksanakan evaluasi.* Lembaga sering berhasil memperbaiki dan merencanakan konsep mutu pendidikan namun melupakan mutu pelaksanaan atau penerapan. Demikian juga, evaluasi dilakukan tidak dengan serius, bahkan mungkin melupakan kegiatan evaluasi.

*Menjadikan orang dan lembaga sukses.* Pemimpin yang tidak hanya memikirkan kesuksesan sendiri melainkan sukses bersama yang lainnya dan sukses membawa lembaga organisasi menjadi yang bermutu di dunia berbasis budaya lokal dan keindonesiaan.<sup>27</sup>

Berdasarkan yang telah dikemukakan di atas, ciri kepemimpinan transformasional adalah pemimpin yang dapat mengubah dan membangun perubahan dalam lembaga organisasi sekolah, mampu mendorong semangat kedisiplinan para guru dan staf untuk bekerja secara optimal sesuai dengan nilai-nilai yang telah ditetapkan dengan memberdayakan seluruh personal sekolah melalui komunikasi yang terarah dan jelas agar para bawahan tergerak untuk bekerja secara energik dengan penuh tanggung jawab sesuai tugas yang diberikan masing-masing.

Adapun Ciri-ciri kepemimpinan transformasional menurut Wuradji sebagai berikut:

- a. Memiliki keberanian untuk melakukan perubahan menuju tingkat produktivitas yang lebih tinggi.
- b. Dapat membangkitkan semangat dan motivasi bawahannya untuk bekerja keras, mampu mengembangkan semangat kebersamaan, disiplin, dan dorongan untuk maju.

---

<sup>27</sup>Jejen Musfah, *Manajemen Pendidikan*, h. 325-329.

- c. Mampu membangun kesadaran berorganisasi pada para bawahannya dengan mengembangkan rasa memiliki organisasi (*sense of belonging*), dan rasa tanggung jawab (*sense of responsibility*), serta membangun keinginan untuk meraih prestasi setinggi-tingginya.
- d. Mampu memberikan perlindungan (*ngayomi*) dan menciptakan rasa aman dikalangan bawahannya.
- e. Mampu menampung dan menangkap semua aspirasi dan kepentingan bawahannya.
- f. Menggunakan kemampuan intelektualnya secara cerdas dalam proses pengambilan keputusan.
- g. Memperjuangkan kebutuhan bawahannya.
- h. Kepemimpinan transformasional mengandung komponen kharismatik, yakni pemimpin yang bisa memberikan pengarahan dimana selalu dipatuhi dan diterima dengan ikhlas, sehingga bawahannya memiliki rasa “wajib” untuk taat pada perintah dan arahnya, dalam hal ini setiap perintah dan instruksi pemimpin selalu dianggap benar dan tepat.
- i. Selalu berusaha membawa bawahannya kearah suatu *idealisme*, tidak sekedar ‘asal jalan’ dan dapat meyakinkan bawahannya bahwa apa yang dicita-citakannya tersebut (*idealisme*) pasti akan terwujud.
- j. bawahannya selalu memuja-muja akan kemampuan dan keunggulan pemimpinnya.
- k. Pemimpin menempatkan diri sebagai agen perubahan (*change agent*).
- l. Pemimpin transformasional selalu belajar terus sepanjang hidupnya (*they are life long learners*).

- m. Memiliki kemampuan menangani masalah-masalah kompleks, sulit diprediksi, tidak berketentuan, serta masalah yang membingungkan.
- n. Mereka sangat menghargai kemampuan, kebutuhan, dan aspirasi bawahannya.
- o. Memiliki kepercayaan diri yang kuat dalam menanggung resiko atas keputusan yang diambil, dan melawan rintangan yang sekiranya menghambat perubahan.<sup>28</sup>

Dapat disimpulkan bahwa dari ciri kepemimpinan transformasional mengandung komponen-komponen yang dimiliki seorang pemimpin dalam memberikan pengarahannya kepada bawahan yang selalu diterima dan dipatuhi dengan ikhlas, sehingga para bawahan tergerak untuk mentaati semua perintah dan arahan yang diberikan.

### **C. Komponen Kepemimpinan Transformasional**

Menurut Bass & Avolio dalam Husaini Usman kepemimpinan transformasional dapat dikelompokkan dalam lima komponen kepemimpinan dalam teori kepemimpinan transformasional, yaitu komponen *idealized influence*, *inspirational motivation*, *intellectual stimulation*, *individualized consideration*, dan *charisma*.<sup>29</sup>

Komponen *idealized influence*, (1) melibatkan para staf guru dan pegawai dan stakeholder lainnya dalam penyusunan visi, misi, tujuan, program kerja tahunan sekolah dan rencana strategis sekolah, (2) kepemimpinan yang selalu mengutamakan mutu secara terencana, berkesinambungan dan sistematis.

Komponen *idealized influence* dalam kepemimpinan transformasional ialah pemimpin yang memiliki keyakinan yang kuat, bervisi jelas, komitmen tinggi, tekun,

---

<sup>28</sup>Wuradji, *The Educational Leadership: Kepemimpinan Transformasional*, h. 52.

<sup>29</sup>Husaini Usman, *Manajemen: Teori,Praktik, dan Riset Pendidikan* (Jakarta: Bumi Aksara, 2008), h. 281.

pekerja keras, konsisten, dapat menunjukkan ide-ide penting, besar dan agung serta mampu menularkannya pada bawahannya, mampu memengaruhi dan menimbulkan emosi-emosi yang kuat kepada para pegawai terhadap sasaran organisasi, memberi wawasan luas dan kesadaran akan misi, membangkitkan kebanggaan, serta menumbuhkan kepercayaan pada para bawahannya.<sup>30</sup>

Komponen *inspirational motivation*, yaitu (1) menerapkan gaya kepemimpinan yang demokratis, partisipatif, dan kolegial, (2) lebih menekankan pengembangan suasana kerja yang kondusif, rileks, informal, dan didukung motivasi intrinsik yang kuat sebagai landasan peningkatan produktivitas kerja, (3) mengembangkan nilai-nilai kebersamaan, kesadaran kelompok dan berorganisasi, menghargai konsensus, saling percaya, toleransi, semangat untuk maju, dan kesadaran untuk berbagai dalam kreativitas dan ide-ide baru serta komitmen kuat untuk selalu lebih maju, (4) peduli dan mengembangkan nilai-nilai afiliatif, (5) peduli dan mengembangkan nilai-nilai kreatif para guru, pegawai, dan siswa, (6) mengembangkan kerjasama tim yang kuat dan solid.

Komponen *Inspirational Motivation* ialah perilaku pemimpin transformasional yang menginspirasi, memotivasi dan mengubah perilaku para bawahan memandang ancaman sebagai kesempatan belajar dan berprestasi. Pemimpin juga menciptakan sistem organisasi yang menginspirasi dan memotivasi, memberikan tantangan kepada bawahan untuk menggapai standar yang lebih tinggi,

---

<sup>30</sup>Gary Yukl, *Kepemimpinan Dalam Organisasi: Leadership in Organization*, Terj. Budi Supriyanto (Jakarta: Indeks, 2005), h. 316.

menciptakan budaya berani salah karena kesalahan adalah awal dari pengalaman belajar.<sup>31</sup>

Komponen *intellectual stimulation*, yaitu (1) kepemimpinan yang menekankan pengembangan budaya kerja yang positif, etika kerja, etos kerja, disiplin, mandiri, transparan, dan berkeadilan, (2) lebih bersifat memberdayakan para guru dan staf daripada memaksakan kehendak kepala sekolah, (3) kepemimpinan yang mendidik, (4) kompeten dalam hal-hal teknis pekerjaan maupun pendekatan dalam relasi interpersonal.

Komponen *Intellectual Stimulation* adalah perilaku kepemimpinan transformasional yang berupaya meningkatkan kesadaran para bawahan terhadap masalah diri dan organisasi serta memengaruhi untuk memandang masalah tersebut dari perspektif yang baru untuk mencapai sasaran organisasi, meningkatkan intelegensi, rasionalitas, dan pemecahan masalah secara seksama.<sup>32</sup>

Komponen *individualized consideration*, yaitu (1) kepemimpinan yang peduli dan tanggap dengan kebutuhan para anggota, (2) berorientasi pada pengembangan profesionalisme para guru dan staf, (3) kepemimpinan yang peduli terhadap perasaan dan kebutuhan anggotanya.

Komponen *Individual consideration* dalam kepemimpinan transformasional adalah kemampuan seorang pemimpin dalam memperlakukan setiap orang menjadi individu. Konsiderasi individual juga dapat dilakukan dengan membela kepentingan

---

<sup>31</sup>Frans Mardi Hartanto, *Paradigma Baru Manajemen Indonesia: Menciptakan Nilai dengan Bertumpu pada Kebajikan dan Potensi Insani* (Bandung: PT. Mizan Pustaka, 2009), h. 517.

<sup>32</sup>Raihan, *Kepemimpinan Sekolah Transformatif*, h. 22.

dan gagasan anggota di hadapan pihak lain, selama hal itu masih sejalan dengan visi dan misi lembaga organisasi.<sup>33</sup>

Komponen *charisma*, yaitu (1) mengembangkan karakter pribadi yang terpuji, dipercaya, jujur, dan memiliki integritas tinggi, (2) dapat memecahkan masalah dengan pendekatan yang santun, lembut, dan arif, (3) mempunyai sifat kebapaan (*paternalistik*) yaitu tegas, arif dalam mengambil keputusan dan sifat keibuan (*maternalistik*) yaitu lembut, rela berkorban, pendamai, tempat mencurahkan perasaan hati.

Berdasarkan pernyataan di atas dapat disimpulkan bahwa seorang pemimpin memiliki beberapa komponen yang dapat membantu dalam menjalankan roda kepemimpinannya sehingga mampu mewujudkan tujuan pendidikan secara efektif dan efisien yang berarti menciptakan masa depan jelas dan terarah demi kepentingan sebuah lembaga organisasi.

Bass dan Avolio dalam Ahmad Susanto juga mengusulkan empat komponen dalam dasar kepemimpinan transformasional sebagai berikut:<sup>34</sup>

1. *Idealized influence*, yang dijelaskan sebagai bentuk perilaku yang menghasilkan rasa hormat dan rasa percaya diri dari orang yang dipimpinnya. *Idealized influence* mengandung makna saling berbagai resiko melalui pertimbangan kebutuhan anggota di atas kebutuhan pribadi dan perilaku moral secara etis. *Idealized influence* melalui model-model aturan bagi anggota, yang mana pengikut mengidentifikasi dan ingin melakukan melebihi model

---

<sup>33</sup>Frans Mardi Hartanto, *Paradigma Baru Manajemen Indonesia: Menciptakan Nilai dengan Bertumpu pada Kebajikan dan Potensi Insani*, h. 514.

<sup>34</sup>Ahmad Susanto, *Manajemen Peningkatan Kinerja Guru: Konsep, Strategi, dan Implementasinya* (Jakarta: Prenada Media Group, 2016), h. 63-64.



tersebut. Pemimpin-pemimpin menunjukkan standar tinggi dari tingkah laku moral dan etika, serta menggunakan kemampuan untuk menggerakkan individu maupun kelompok terhadap pencapaian misi mereka dan bukan untuk nilai perorangan.

2. *Inspirational motivation*, tercermin dalam perilaku yang senantiasa menyediakan tantangan bagi pekerjaan yang dilakukan oleh anggota dan memberikan arti yang bersemangat untuk terus membangkitkan antusias dan optimis bawahan. Pemimpin yang memberikan arti dan tantangan bagi bawahan dan maksud menaikkan semangat dan harapan, menyebarkan visi, komitmen pada tujuan serta dukungan lain.
3. *Intellectual stimulation*, yaitu pemimpin yang mempraktikkan inovasi-inovasi. Sikap dan perilaku kepemimpinan didasarkan pada ilmu pengetahuan yang secara intelektual mampu menerjemahkannya dalam bentuk kinerja yang produktif. Dengan demikian, pemimpin transformasional menciptakan pikiran inovatif dan rangsangan bagi para bawahan melalui asumsi-asumsi pertanyaan, merancang kembali masalah, menggunakan pendekatan pada situasi lampau dengan cara yang baru.
4. *Individualized consideration*, pemimpin merefleksikan dirinya sebagai seseorang yang penuh perhatian dalam mendengarkan dan menindaklanjuti keluhan, ide, harapan-harapan dan segala kritikan yang diberikan bawahan, dengan melalui pemberian bantuan, memberikan pelayanan sebagai mentor, memeriksa kebutuhan individu untuk perkembangan dan peningkatan keberhasilan, mengekspresikan penghargaan pekerjaan untuk pekerjaan yang dilakukan dengan baik, mengkritik kelemahan pegawai secara kondusif,

menggunakan bakat khusus pegawai dan memberikan kesempatan untuk belajar.

Berdasarkan pernyataan di atas disimpulkan bahwa ciri kepemimpinan transformasional merupakan komponen yang sangat berpengaruh dalam menjalankan perannya sebagai seorang pemimpin untuk menciptakan perubahan dan terobosan baru demi lembaga organisasi sehingga nantinya tujuan organisasi berjalan optimal secara efektif dan efisien.

#### ***D. Kepemimpinan Transformasional Kepala Sekolah***

Sekolah sebagai lembaga pendidikan harus dikelola dengan teratur agar menjadi sekolah yang bermutu dan memiliki daya saing yang tinggi terhadap lembaga pendidikan lainnya dan meraih prestasi setinggi-tingginya.

Lembaga pendidikan mempunyai tugas yang tidak gampang, strategi yang bagus saja tidak cukup untuk meningkatkan kualitas sumber daya manusia. Lembaga pendidikan dituntut untuk menciptakan orang-orang yang memiliki intelektual tinggi, wawasan luas, serta mewujudkan pendidikan yang berkualitas yang sesuai dengan tuntutan zaman. Oleh karena itu, keberhasilan pendidikan di sekolah sangat ditentukan oleh keberhasilan kepemimpinan kepala sekolah.<sup>35</sup>

Kepala sekolah dalam melaksanakan tanggungjawabnya harus mempunyai pendidikan dan pengalaman yang diperlukan bagi seorang pemimpin pendidikan. Sesuai dengan Peraturan Menteri Pendidikan Nasional Nomor 13 Tahun 2007 tentang standar kepala sekolah.

Kepala sekolah sangat menentukan keberhasilan suatu sekolah. Dengan demikian pengertian kepala sekolah dapat didefinisikan sebagai seorang tenaga

---

<sup>35</sup>Mulyasa, *Pengembangan dan Implementasi Kurikulum 2013* (Bandung: PT Remaja Rosdakarya, 2013), h. 220.

fungsional guru yang diberi tugas untuk memimpin suatu sekolah dimana diselenggarakannya proses belajar mengajar, atau tempat dimana terjadi interaksi antara guru yang memberi pelajaran dan peserta didik yang menerima pelajaran.<sup>36</sup>

Mewujudkan sekolah yang berkualitas bermutu, sangat dibutuhkan kepala sekolah yang kreatif dan inovatif serta dapat mengelola lembaga sekolah dengan baik yang penuh tanggung jawab serta mampu memberdayakan sumber daya manusia dan non manusia yang ada di sekolah dalam mencapai tujuan secara efektif dan efisien.<sup>37</sup>

Kepala sekolah harus memiliki inovasi untuk pembaharuan sekolah. Ada inovasi, pasti ada yang berubah, yang berarti pula inovasi mengandung arti perubahan. Inovasi merupakan suatu perubahan yang baru menuju ke arah perbaikan yang tentunya berbeda dari yang sudah ada sebelumnya.<sup>38</sup> Perubahan tersebut dilakukan dengan sengaja dan secara terencana atau tidak secara kebetulan. Inovasi adalah sesuatu yang baru, gagasan, perubahan, dalam konteks sosial tertentu untuk menjawab masalah yang dihadapi. *Invensi (invention)* adalah penemuan sesuatu yang benar-benar baru, hasil karya manusia. Sedangkan *discovery* adalah penemuan sesuatu yang sebenarnya telah ada sebelumnya, juga hasil karya manusia.<sup>39</sup> Dengan demikian, inovasi bisa diartikan sebagai usaha menemukan sesuatu yang baru dengan melakukan kegiatan (usaha) berupa *invention* dan *discovery*.

---

<sup>36</sup>Wahjosumidjo, *Kepemimpinan Kepala Sekolah Tinjauan Teoritik dan Permasalahannya* (Jakarta: PT. Raja Grafindo Persada, 2011), h. 81-82.

<sup>37</sup>Prim Masrokan Mutohar, *Manajemen Mutu Sekolah* (Yogyakarta: Ar Ruzz Media, 2013), h. 223.

<sup>38</sup>Ikbal Berlian, *Manajemen Berbasis Sekolah Menuju Sekolah Berprestasi* (Jakarta: Erlangga 2013), h. 75.

<sup>39</sup>Ikbal Berlian, *Manajemen Berbasis Sekolah Menuju Sekolah Berprestasi*, h. 76.

Kepala sekolah perlu melakukan terobosan baru agar dapat bersaing dengan lembaga pendidikan lainnya. Sesuai dalam buku Ikbal Barlian bahwa sebagai seorang inovator, sosok kepala sekolah perlu memiliki kemampuan yaitu: pertama, kemampuan untuk menemukan gagasan baru untuk pembaharuan sekolah. Kedua, kemampuan untuk melakukan pembaharuan di sekolah dengan segala tantangannya. Ketiga, kemampuan memberi arahan kepada pendidik dan tenaga kependidikan untuk berinovasi. Berikut penjelasannya :

a. Kemampuan menemukan gagasan baru untuk pembaharuan sekolah

Indikator yang digunakan di dalam penilaian kerja kepala sekolah di dalam kemampuan menemukan gagasan baru adalah proaktif mencari dan menemukan gagasan baru dan mampu memilih gagasan baru yang relevan.

b. Kemampuan melaksanakan pembaharuan di sekolah

Indikator yang digunakan di dalam penilaian kinerja kepala sekolah dilihat dari kemampuan melakukan pembaharuan di sekolah dilihat dari kemampuan melaksanakan pembaharuan di bidang pembelajaran dan bimbingan konseling, pembaharuan di bidang ekstrakurikuler, pembaharuan pembinaan para pendidik dan tenaga kependidikan, pembaharuan dalam menggali sumber daya dari komite sekolah atau masyarakat, dan mampu berprestasi melalui kegiatan ekstrakurikuler seperti kelompok belajar mata pelajaran, Kelompok Ilmiah Remaja (KIR), Pasukan Pengibar Bendera (Paskibra), Pramuka, dan sebagainya.<sup>40</sup>

Kepala sekolah harus menciptakan perubahan untuk kemajuan sekolahnya dan untuk mewujudkan sumber daya manusia yang baik pula. Inti dari aktivitas kepemimpinan transformasional salah satunya ialah melakukan perubahan.

---

<sup>40</sup>Ikbal Berlian, *Manajemen Berbasis Sekolah Menuju Sekolah Berprestasi*, h. 77-78.

Kepemimpinan transformasional menuntut kemampuan kepala sekolah dalam berkomunikasi, terutama komunikasi persuasif.<sup>41</sup>

Senada dengan pernyataan tersebut Sudarwan Danim dan Suparno menjelaskan bahwa kepemimpinan transformasional kepala sekolah adalah pimpinan yang bisa membangun perubahan dalam tubuh organisasi sekolah sesuai dengan nilai-nilai yang ditetapkan dengan memberdayakan semua personel sekolah melalui komunikasi yang jelas dan terarah agar para bawahan dapat bekerja lebih energik dan terfokus, sehingga pengajaran dan pembelajaran menjadi bersifat transformatif bagi setiap orang.<sup>42</sup>

Berdasarkan pernyataan di atas dapat disimpulkan bahwa Kepala sekolah sebagai seorang pemimpin harus memiliki inovasi untuk pembaharuan sekolah agar dapat bersaing dengan lembaga pendidikan lainnya. Nah, untuk itu seorang pemimpin yang transformasional selain harus memiliki ide-ide dan gagasan baru juga harus memiliki strategi yang tepat dan terarah, komunikasi yang baik serta memberikan motivasi yang baik pula untuk bawahannya demi kemajuan lembaga organisasi.

#### ***E. Kerangka Konseptual***

Kerangka konseptual guna memberikan gambaran yang jelas tentang arah penelitian ini, maka penulis menggambarannya dalam bentuk kerangka konsep sebagai koridor penulis untuk menulis lebih lanjut, berikut kerangka konsep yang dapat dikemukakan:

---

<sup>41</sup>Jamal Ma'mur Asmani, *Manajemen Pengelolaan dan Kepemimpinan* (Yogyakarta: Diva Press, 2009), h. 51.

<sup>42</sup>Sudarwan Danim dan Suparno, *Manajemen dan Kepemimpinan Transformasional Kekepalasekolahan: Visi dan Strategi Sukses Era Teknologi, Situasi Krisis, dan Internasional Pendidikan* (Jakarta: RinekaCipta, 2009), h.62.

Kepala sekolah mempunyai berbagai strategi dalam menjalankan kepemimpinannya di sekolah. Hal tersebut tergantung kepada tingkat pendidikan, kompetensi, pengalaman, pemahaman terhadap kondisi serta situasi yang dihadapinya sesuai dengan Peraturan Menteri Pendidikan Nasional Nomor 13 Tahun 2007 tentang standar kepala sekolah. Kepala sekolah diharapkan mampu mengelola segala sumber daya baik manusia maupun non manusia secara efektif dan efisien untuk pencapaian tujuan pendidikan.

Kepala sekolah sebagai pemimpin sangat berpengaruh pada kemajuan lembaga sekolahnya. Kepala sekolah harus melakukan perubahan dan inovasi baru dengan menerapkan gaya kepemimpinan yakni kepemimpinan transformasional yang sesuai dengan masalah yang dihadapi lembaga sekolah. Kesesuaian pola kepemimpinan yang diterapkan oleh pemimpin kepada bawahannya akan menentukan keefektifan kepemimpinannya yang dijalankan.

Kepemimpinan transformasional Menurut Bass dan Avolio yang menerapkan beberapa komponen yang dapat membantu dalam menjalankan roda kepemimpinannya sangat cocok diterapkan oleh seorang pemimpin yang mampu meningkatkan kegairahan kerja guru dan staf sehingga tergerak dengan sukarela tanpa ada paksaan untuk melaksanakan tugasnya demi tercapainya tujuan organisasi yang optimal. Kepemimpinan transformasional tentunya akan memberi pengaruh besar bagi kemajuan sekolah, seorang kepala sekolah perlu sekali menggunakan dan melaksanakan transformasional baik itu untuk perubahan sekolah atau untuk guru, staf maupun peserta didik.

Kepemimpinan transformasional mengandung beberapa komponen pokok, penelitian ini nantinya akan mendeskripsikan tentang kepemimpinan transformasional

kepala sekolah yaitu komponen *idealized influence*, *inspirational motivation*, *intellectual stimulation*, *individualized consideration*.

Gambar 2.1 Kerangka Konsep

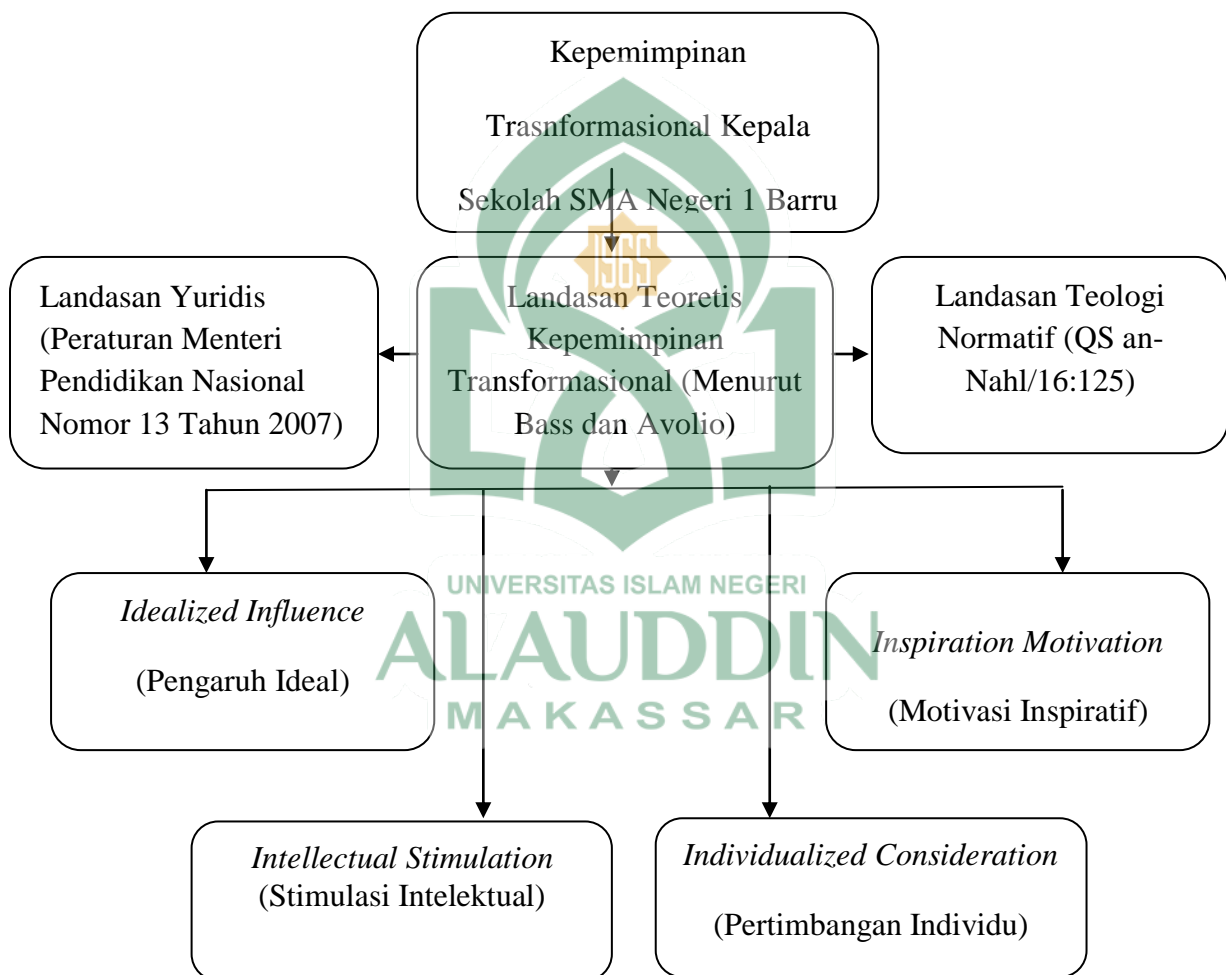

## BAB III

### METODOLOGI PENELITIAN

#### A. *Jenis dan Lokasi Penelitian*

##### 1. Jenis Penelitian

Penelitian kualitatif merupakan penelitian yang bermaksud untuk memahami fenomena tentang apa yang dialami oleh subjek penelitian secara holistik, dan dengan cara deskripsi dalam bentuk kata-kata dan bahasa, pada suatu konteks khusus yang alamiah dan dengan memanfaatkan berbagai cara alamiah.<sup>1</sup> Tidak jauh berbeda yang dikatakan Wina Sanjaya bahwa penelitian deskriptif kualitatif adalah metode penelitian yang bertujuan untuk mendeskripsikan secara utuh dan mendalam tentang realitas sosial dan berbagai fenomena yang terjadi di masyarakat menjadi subjek penelitian sehingga tergambaran ciri, karakter, sifat dan model dari fenomena tersebut.<sup>2</sup>

Berdasarkan pengertian tersebut maka jenis penelitian deskriptif kualitatif sangat relevan dalam penelitian ini, dengan alasan bahwa penelitian ini akan mengungkapkan tentang situasi atau keadaan subjek yang diteliti sesuai dengan fakta terkait dengan implementasi kepemimpinan transformasional kepala sekolah di SMA Negeri 1 Barru Kabupaten Barru.

##### 2. Lokasi Penelitian

Lokasi penelitian yang dijadikan objek pengumpulan data dalam penelitian ini yaitu di SMA Negeri 1 Barru Kabupaten Barru, sekolah tersebut merupakan sekolah yang terletak di jln Jendral Sudirman No. 32 Kelurahan Sumpang Binangae,

---

<sup>1</sup>Lexi J. Moleng, *Metodologi Penelitian Kualitatif* (Cet.XXXI; Bandung: Remaja Rosdakarya, 2013), h. 6.

<sup>2</sup>Wina Sanjaya, *Penelitian Pendidikan: Jenis, Metode dan Prosedur* (Jakarta: Kencana 2006), h.



Kecamatan Barru, Kabupaten Barru. Sekolah ini termasuk sekolah favorit dengan banyak peminat peserta didiknya yang letaknya tidak jauh dari tempat tinggal sehingga penulis memilih lokasi tersebut untuk dijadikan sebagai objek penelitian.

### **B. Pendekatan Penelitian**

Beberapa pendekatan penelitian yang digunakan dalam penelitian ini, sebagai berikut:

1. Pendekatan metodologi dengan melalui pendekatan fenomenologi yaitu digunakan untuk melihat fenomena dan situasi fakta yang terjadi dilapangan mengenai komponen kepemimpinan transformasional di SMA Negeri 1 Barru Kabupaten Barru Kabupaten Barru.
2. Pendekatan pedagogis yaitu pendekatan menggunakan teori-teori pendidikan.
3. Pendekatan Sosiologis yaitu pendekatan atau suatu metode yang digunakan di lingkungan sekolah untuk meninjau langsung dalam memahami komponen kepemimpinan transformasional di SMA Negeri 1 Barru Kabupaten Barru.

### **C. Sumber Data**

Penelitian kualitatif berangkat dari kasus atau keberadaan individu atau kelompok dalam situasi tertentu. Untuk mendeskripsikan keberadaan kelompok Spradley menggunakan istilah “*Social situation*” atau situasi sosial. Situasi sosial mencakup tiga unsur utama yaitu: 1) pelaku (*aktors*), merupakan pelaku dari kegiatan; 2) tempat (*place*), yaitu kejadian di mana kegiatan dilakukan; 3) aktivitas (*activities*), merupakan segala bentuk kegiatan yang dilakukan oleh seseorang di tempat kejadian tersebut melalui konteks yang sesungguhnya.<sup>3</sup>

---

<sup>3</sup>Muri Yusuf, *Metode Penelitian Kuantitatif, Kualitatif, dan Penelitian Gabungan* (Cet. IV; Jakarta: Kencana, 2017), h. 368.

Pada penelitian kualitatif yang dilakukan di SMA Negeri 1 Barru Kabupaten Barru dalam menentukan sumber data ditemukan situasi sosial sehingga perlu pertimbangan dan tujuan tertentu. Adapun yang menjadi pertimbangan dalam menentukan sumber data adalah bahwa orang yang dianggap paling tahu apa yang peneliti butuhkan.

Adapun dalam penelitian ini, penulis mengelompokkan penentuan sumber data menjadi dua yaitu:

1. Sumber Data primer, yaitu data yang secara langsung didapat dari kepala sekolah, guru, dan staf tentang implementasi kepemimpinan transformasional kepala sekolah di SMA Negeri 1 Barru dengan keseluruhan narasumber 8 orang.
2. Sumber Data sekunder, yaitu data yang dikumpulkan berupa profil sekolah, visi dan misi, struktur organisasi serta keadaan guru dan staf di SMA Negeri 1 Barru kabupaten Barru.

#### **D. Metode Pengumpulan Data**

Metode pengumpulan data merupakan teknik atau metode yang digunakan peneliti untuk mendapatkan data. Pengumpulan data dimaksudkan untuk memperoleh bahan-bahan, keterangan, fakta-fakta dan informasi yang dapat dipercaya.<sup>4</sup>

Teknik pengumpulan data dapat dilakukan dengan berbagai sumber dan berbagai cara. Dilihat dari sumber datanya, maka pengumpulan data dapat menggunakan sumber primer dan sumber sekunder. Sumber primer adalah sumber data yang langsung memberikan data kepada pengumpul data, dan sumber sekunder merupakan sumber yang tidak langsung memberikan data kepada pengumpul data.

---

<sup>4</sup>Sudaryono, *Metodologi Penelitian* (Cet. I; Jakarta: Rajawali Pers, 2017), h.205.

Selanjutnya, dilihat dari segi cara atau teknik pengumpulan data, maka teknik pengumpulan data bisa dilakukan dengan observasi (pengamatan), interview (wawancara), kuesioner (angket), dokumentasi dan gabungan keempatnya.<sup>5</sup>

Adapun dalam penelitian kualitatif teknik pengumpulan datanya lebih banyak menggunakan pada obsevasi, wawancara, dan dokumentasi.

### 1. Observasi

Observasi atau pengamatan dapat didefinisikan sebagai perhatian yang terfokus terhadap gejala, kejadian, atau sesuatu dengan maksud menafsirkannya, menemukan kaidah-kaidah yang mengaturnya dan mengungkapkan faktor-faktor penyebabnya.<sup>6</sup>

Observasi dapat dibedakan berdasarkan para peneliti, menjadi observasi partisipan dan non partisipan. Observasi partisipan adalah observasi yang dilakukan oleh peneliti yang berperan sebagai anggota yang berperan serta dalam kehidupan masyarakat topik penelitian memainkan dua peran yakni sebagai peneliti yang mengumpulkan data dan berperan sebagai anggota peserta masyarakat tentang perilaku individu dan masyarakatnya.<sup>7</sup>

Adapun objek penelitian dalam penelitian kualitatif yang diobservasi menurut Spradley dinamakan situasi sosial, yang terdiri atas tiga komponen yaitu tempat (*place*), pelaku (*actor*), dan aktivitas (*activities*).<sup>8</sup> Dengan demikian, maka pada kegiatan observasi penulis mengamati masalah-masalah yang berkaitan dengan fokus

---

<sup>5</sup>Sugiyono, *Metode Penelitian Pendidikan (Pendekatan Kuantitatif, Kualitatif dan R&D)*, (Cet. XXII; Bandung: Alfabeta, 2015), h. 309.

<sup>6</sup>Emzir, *Metodologi Penelitian Kualitatif Analisis Data* (Cet. V; Jakarta: Rajawali Pers, 2016), h. 37.

<sup>7</sup>Emzir, *Metodologi Penelitian Kualitatif Analisis Data*, h. 39.

<sup>8</sup>Sugiyono, *Metode Penelitian Pendidikan (Pendekatan Kuantitatif, Kualitatif, dan R&D)*, h.

yang diteliti di SMA Negeri 1 Barru yakni tentang Implementasi kepemimpinan transformasional kepala sekolah.

## 2. Wawancara

Wawancara merupakan suatu proses interaksi atau kejadian antara pewawancara (*interviewer*) dan sumber informasi atau orang yang diwawancarai (*interviewee*) melalui komunikasi secara langsung atau bisa dikatakan wawancara merupakan percakapan tata muka antara pewawancara dengan sumber informasi, dimana pewawancara bertanya langsung tentang objek yang akan diteliti melalui konsep yang telah dirancang sebelumnya.<sup>9</sup>

Terdapat beberapa macam wawancara yang dapat digunakan menurut Estberg yang dikutip oleh Sugiyono yaitu wawancara terstruktur, wawancara semistruktur dan wawancara tak terstruktur.<sup>10</sup> Adapun yang menjadi sasaran atau objek wawancara dalam penelitian ini yakni Kepala sekolah, Guru, dan Staf dengan keseluruhan narasumber 8 orang.

## 3. Dokumentasi

Dokumentasi merupakan data langsung dari tempat penelitian yang ditujukan untuk memperoleh, diantaranya laporan kegiatan, profil sekolah, peraturan-peraturan, foto-foto, film dokumentar dan data yang relevan dengan penelitian.<sup>11</sup> Adapun metode dokumentasi yang penulis akan lakukan dalam penelitian ini yakni menemukan data-data terkait kepemimpinan transformasional kepala sekolah di SMA Negeri 1 Barru seperti data mengenai hal-hal variabel yang berupa profil, catatan,

---

<sup>9</sup>Muri Yusuf, *Metode Penelitian Kuantitatif, Kualitatif, dan Penelitian Gabungan*, h. 372.

<sup>10</sup>Sugiyono, *Metode Penelitian Pendidikan: Pendekatan Kuantitatif, Kualitatif, dan R&D*, h. 319

<sup>11</sup>Sudaryono, *Metodologi Penelitian*, h. 219.

transkrip, buku, surat kabar, majalah, agenda,dll.<sup>12</sup> Metode ini digunakan untuk mendapatkan data berupa sejarah berdirinya sekolah, profil sekolah, struktur organisasi, visi dan Misi, jumlah personil serta keadaan di SMA Negeri 1 Barru Kabupaten Barru.

### **E. Instrumen Penelitian**

Instrumen penelitian merupakan alat yang dipakai untuk mengumpulkan data lapangan. Bokdam dan Biklen yang dikutip oleh Jama'an Satori dan Aan Qomariah bahwa instrumen penelitian adalah komponen kunci dalam penelitian.<sup>13</sup> Pada penelitian kualitatif instrumen utamanya yakni peneliti sendiri, namun selanjutnya setelah fokus penelitian menjadi jelas maka kemungkinan akan dikembangkan instrumen penelitiannya dengan menggunakan pedoman observasi, pedoman wawancara serta dokumentasi untuk memperoleh data yang dibutuhkan.

#### **1. Pedoman Observasi**

Pedoman observasi merupakan instrumen yang memudahkan dalam kegiatan observasi yang dilakukan secara sengaja dan sistematis untuk mendapatkan data yang dibutuhkan peneliti. Pedoman observasi tersebut yang penulis maksudkan yakni untuk melihat dan mengamati tindakan perilaku kepala sekolah yang menerapkan komponen kepemimpinan transformasioanal demi meningkatkan mutu pendidikan di SMA Negeri 1 Barru Kabuapten Barru.

#### **2. Pedoman Wawancara**

Pedoman wawancara merupakan instrumen penelitian yang paling kuat dan sering digunakan dalam penelitian bertujuan untuk memperoleh data atau keterangan

---

<sup>12</sup>Suharsimi Arikunto, *Prosedur Penelitian* (Jakarta: bina Aksara, 1989) h. 236.

<sup>13</sup>Jama'an Satori dan Aan Komariah, *Metodologi Penelitian Kualitatif* (Cet.II; Bandung: Alfabeta, 2010), h. 62.

secara langsung dari informan. Pedoman wawancara berisi tentang uraian penelitian yang biasanya dituangkan dalam bentuk daftar pertanyaan yang sudah disusun agar proses wawancara berjalan dengan lancar. Isi pertanyaan dapat mencakup fakta, data, pengetahuan, konsep, pendapat, persepsi, atau evaluasi informan yang berkenaan dengan fokus masalah yang dikaji dalam penelitian ini tentang kepemimpinan transformasional kepala sekolah SMA Negeri 1 Barru.<sup>14</sup>

### 3. Format Catatan Dokumen

Selain itu, alat penelitian yang biasanya digunakan yakni catatan lapangan yang tidak lain adalah catatan yang dibuat oleh peneliti sewaktu mengadakan pengamatan dan wawancara, atau menyaksikan suatu situasi dan kejadian tertentu.<sup>15</sup> Adapun bentuk data lainnya yang dibutuhkan seperti laporan kegiatan, profil sekolah gambar, foto, struktur organisasi dan fakta-fakta lainnya yang mendukung kepentingan penelitian dalam hal ini memperoleh data tentang implementasi kepemimpinan transformasional kepala sekolah di SMA Negeri 1 Barru Kabupaten Barru.

## F. Teknik Pengolahan dan Analisis Data

### 1. Teknik Pengolahan Data

Pengolahan data dalam penelitian ini menggunakan deskriptif kualitatif, karena dalam proses pengolahan datanya diperlukan penjelasan dan analisa yang dilakukan bersamaan dengan proses berlangsungnya pengumpulan data, seperti saat melakukan wawancara peneliti telah melakukan analisis data dari informasi atau jawaban yang didapatkan dari informan. Analisis deskriptif ini dimaksudkan untuk

---

<sup>14</sup>Sudaryono, *Metodologi Penelitian*, h. 212.

<sup>15</sup>Lexi J, Moleong, *Metodologi Penelitian Kualitatif*, h. 144.

menemukan dan menggambarkan mengenai implementasi kepemimpinan transformasional kepala sekolah di SMA Negeri 1 Barru Kabupaten Barru.

Selanjutnya, data yang diperoleh sewaktu-waktu dapat dianalisis kembali sehingga, analisis yang baik memerlukan pengolahan data yang dilakukan secara efisien. Olehnya itu, harus mencatat data dalam bentuk format yang memudahkan analisisnya. Dalam hal ini komputer memegang peranan penting untuk menjaga keamanan data dimana Komputer yang memiliki kapasitas untuk mencari lokasi dan mengeluarkan kembali informasi yang telah dimasukkan.<sup>16</sup>

## 2. Analisis Data

Analisis data dalam penelitian kualitatif dilakukan sejak sebelum memasuki lapangan, selama di lapangan, dan setelah selesai di lapangan. Analisis data difokuskan selama proses di lapangan bersamaan dengan pengumpulan data.<sup>17</sup> Adapun model analisis data kualitatif yakni secara interaktif berlangsung secara simultan yang dilaksanakan bersamaan dengan proses pengumpulan data. Aktivitas dalam analisis data atau proses pengolahan data mengikuti teori Miles dan Huberman melalui tiga tahap yaitu:

### a. Reduksi Data

Reduksi data ialah langkah awal dalam menunjuk kepada proses pemilihan, pemfokusan, penyederhanaan, dan pentransformasian data mentah yang terlihat dalam catatan tertulis lapangan.<sup>18</sup> Dalam mereduksi data, setiap peneliti akan dipandu oleh tujuan yang akan dicapai. Tujuan utama dari penelitian kualitatif adalah pada

---

<sup>16</sup>Lexi J. Moleong, *Metodologi Penelitian Kualitatif*, h. 291.

<sup>17</sup>Sugiyono, *Metode Penelitian Pendidikan (Pendekatan Kuantitatif, Kualitatif, dan R&D)*, h. 337

<sup>18</sup>Muri Yusuf, *Metode Penelitian Kuantitatif, Kualitatif, dan Penelitian Gabungan*, h. 407.

temuan, sehingga reduksi data ini merupakan proses berfikir sensitif yang memerlukan kecerdasan, keluasaan dan kedalaman wawasan yang luas.<sup>19</sup> Dengan demikian, maka pada tahap ini penulis melakukan identifikasi data yang dibutuhkan dengan mengklasifikasi data yang menunjukkan mengenai implementasi kepemimpinan transformasional di SMA Negeri 1 Barru Kabupaten Barru.

#### b. Paparan Data

Setelah data direduksi, maka langkah selanjutnya adalah mendisplaykan data atau memaparkan data. Dalam konteks ini adalah kumpulan informasi yang telah tersusun membolehkan penarikan kesimpulan dan pengambilan tindakan.<sup>20</sup> Penyajian data bisa dilakukan dalam bentuk uraian singkat, bagan, struktur, hubungan antar kategori, *flowchart* dan sejenisnya. Melalui penyajian data tersebut, maka data tersusun dalam pola, terorganisasikan, sehingga akan semakin mudah dipahami.<sup>21</sup> Dengan demikian maka penyajian data merupakan penyusunan informasi secara sistematis yang memungkinkan peneliti untuk mendekati pencapaian tujuan penelitian yaitu dapat mendeskripsikan kepemimpinan transformasional kepala sekolah di SMA Negeri 1 Barru Kabupaten Barru.

#### c. Kesimpulan/verifikasi

Setelah reduksi data dan penyajian data langkah selanjutnya yaitu menarik kesimpulan dan melakukan verifikasi. Kesimpulan dalam penelitian kualitatif mungkin dapat menjawab rumusan masalah yang dirumuskan sejak awal, tetapi mungkin juga tidak karena masalah dan rumusan masalah dalam penelitian kualitatif

---

<sup>19</sup>Sugiyono, *Metode Penelitian Pendidikan ( Pendekatan Kuantitatif, Kualitatif, dan R&D)*, h.339

<sup>20</sup>Muri Yusuf, *Metode Penelitian Kuantitatif, Kualitatif dan Penelitian Gabungan*, h. 408.

<sup>21</sup>Sugiyono, *Metode Penelitian Pendidikan ( Pendekatan Kuantitatif, Kualitatif, dan R&D)*, h. 341.



masih bersifat sementara dan akan berkembang setelah penelitian berada dilapangan. Kesimpulan dalam penelitian kualitatif diharapkan dapat ditemukan terobosan baru berupa deskripsi atau gambaran suatu objek yang sebelumnya masih bersifat remang-remang sehingga setelah diteliti menjadi jelas yang dapat berupa teori.<sup>22</sup>

### G. Pengujian Keabsahan Data

Pengujian keabsahan data dilakukan untuk membuktikan atau membenarkan bahwa data yang dilaporkan ialah data fakta yang benar dan tepat yakni sesuai dengan data yang ditemukan dan sesungguhnya terjadi di lapangan.<sup>23</sup>

Keakuratan, keabsahan, dan kebenaran data yang dikumpulkan dan dianalisis sejak awal penelitian akan menentukan kebenaran dan ketepatan hasil penelitian sesuai dengan masalah dan fokus penelitian. Agar penelitian yang dilakukan membawa hasil yang tepat dan benar sesuai konteksnya dan latar belakang sesungguhnya, maka peneliti dapat menggunakan berbagai teknik.<sup>24</sup> Pengujian keabsahan data dalam penelitian ini, dilakukan melalui uji kredibilitas data (*credibility*), yakni dengan teknik *triangulasi* dan *member check*.

*Triangulasi* adalah teknik pemeriksaan keabsahan data yang memanfaatkan sesuatu yang lain untuk kebutuhan pengecekan atau sebagai pembanding terhadap data yang ditemukan.<sup>25</sup> Terdapat tiga macam bentuk teknik triangulasi yaitu: 1) *triangulasi* sumber untuk menguji kredibilitas data dilakukan dengan cara mengecek data yang telah diperoleh melalui beberapa sumber. 2) *triangulasi* teknik,

---

<sup>22</sup>Sugiyono, *Metode Penelitian Pendidikan (Pendekatan Kuantitatif, Kualitatif, dan R&D)*, h. 345.

<sup>23</sup>Sugiyono, *Metode Penelitian Pendidikan ( Pendekatan Kuantitatif, Kualitatif, dan R&D)*, h. 365.

<sup>24</sup>Muri Yusuf, *Metode Penelitian Kuantitatif, Kualitatif, dan Penelitian Gabungan*, h. 394.

<sup>25</sup>Lexi J. Moleong, *Metodologi Penelitian Kualitatif*, h. 330.

dilakukan dengan cara mengecek data kepada sumber yang sama dengan teknik yang berbeda. 3) *triangulasi* waktu yaitu melakukan pengecekan dengan wawancara, observasi atau teknik lain dalam waktu atau situasi yang berbeda.<sup>26</sup>

*Member check* yaitu proses pengecekan data yang diperoleh peneliti kepada pemberi data. Tujuannya untuk mengetahui seberapa jauh data yang diperoleh sesuai dengan apa yang diberikan oleh pemberi data.<sup>27</sup>



---

<sup>26</sup>Sugiyono, *Metode Penelitian Pendidikan (Pendekatan Kuantitatif, Kualitatif, dan R&D)*, h.374.

<sup>27</sup>Sugiyono, *Metode Penelitian Pendidikan ( Pendekatan Kuantitatif, Kualitatif, dan R&D)*, h. 375.

**BAB IV**

**IMPLEMENTASI KEPEMIMPINAN TRANSFORMASIONAL KEPALA**

**SEKOLAH DI SMA NEGERI 1 BARRU KABUPATEN BARRU**

**A. Gambaran Umum SMA Negeri 1 Barru**

**1. Profil Sekolah**

**Tabel 4.1**

Profil SMA Negeri 1 Barru

Nama Sekolah	SMA Negeri 1 Barru
NPSN	40302148
Alamat	Jl. Jendral Sudirman No.32
Kelurahan	Sumpang Binangae
Kecamatan	Barru
Kabupaten	Barru
Provinsi	Sulawesi Selatan
Nama Kepala Sekolah	Drs. H. UMAR, M, MM
Telpon	(0427) 21067
Status Kepemilikan	Pemerintah Daerah
SK Pendirian Sekolah	402/572/DP-TU/2015
Kode Pos	90711
Email	Smabar64@gmail.com

Sumber data dokumentasi: File tata usaha SMA Negeri 1 Barru, 23 Januari 2020.

## 2. Visi dan Misi SMA Negeri 1 Barru

- a. Visi SMA Negeri 1 Barru adalah Terwujudnya peserta didik yang kompetitif, menguasai IPTEKS, dan berwawasan lingkungan dengan bernafaskan keagamaan.
- b. Misi SMA Negeri 1 Barru adalah:
  - 1) Menyelenggarakan sistem administrasi sekolah dan proses pembelajaran yang berbasis TIK.
  - 2) Mendorong dan membantu setiap siswa untuk mengenal potensi dirinya sehingga dapat dikembangkan secara optimal.
  - 3) Membangun potensi dan mengembangkan budaya belajar, gemar membaca, dan menulis.
  - 4) Melaksanakan kegiatan keagamaan, pembinaan akhlak mulia dan budi pekerti.
  - 5) Meningkatkan mutu dan meraih prestasi dalam bidang akademik dan non-akademik.
  - 6) Memberdayakan peran peserta didik dan stakeholder lainnya dalam penataan lingkungan sekolah yang hibrida.
  - 7) Berperan aktif dalam usaha pelestarian lingkungan, mencegah pencemaran serta kerusakan lingkungan.
  - 8) Menanamkan kedisiplinan melalui budaya bersih, budaya tertib, budaya kerja.
  - 9) Menumbuhkan penghayatan terhadap budaya dan seni daerah sehingga menjadi salah satu sumber kearifan berperilaku dan bermasyarakat.

### 3. Keadaan Jumlah Personil SMA Negeri 1 Barru

Pelaksanaan proses pembelajaran peserta didik pada SMA Negeri 1 Barru didukung oleh tenaga pendidik dan kependidikan di sekolah, baik kepala sekolah, guru, maupun staf. Untuk lebih jelasnya dapat dilihat pada tabel berikut:

**Tabel 4.2**

Nama-nama Tenaga Pendidik di SMA Negeri 1 Barru

NO	NAMA/NIP	PANGKAT/GOL	KET
1	2	3	5
1	Drs. H. Umar. M, MM 19630507 198903 1 018	Pembina-Tk.I IV/b	KEPSEK
2	Dra.Nursiah Palimbunga, M.Pd 19601026 198702 2 001	Pembina-Tk.I IV/b	Guru Tetap
3	Dra.Hj.Halia 19621231 198803 2 007	Pembina-Tk.I IV/b	Guru Tetap
4	Dra. Hasniah 19621231 198803 2 149	Pembina-Tk.I IV/b	Guru Tetap
5	Dra.Sitti Nurhayati, M.Pd 19630916 198703 2 009	Pembina-Tk.I IV/b	Guru Tetap
6	Dra.Hj. St. Subaedah 19620505 198903 2 015	Pembina-Tk.I IV/b	Guru Tetap
7	Drs.Rusdi Nasaruddin. M.Pd 19631231 198903 1 196	Pembina-Tk.I IV/b	Wakasek Humas
8	Drs.Muhammad Tayeb, MM 19661005 199003 1 015	Pembina-Tk.I IV/b	Wakasek Sarpras
9	Drs.Muhammad Arsyad, MM 19680825 199203 1 012	Pembina-Tk.I IV/b	Guru Tetap
10	Drs.Mas'ud 19650125 199103 1 007	Pembina-Tk.I IV/b	Guru Tetap
11	Ernawaty Abdullah S.Pd, M.Pd 19760726 200012 2 004	Pembina-Tk.I IV/b	Guru Tetap
12	Tamrin Tajuddin, S.Pd, M.Pd 19750212 200312 1 005	Pembina-Tk.I IV/b	Wakasek Kesiswaan
13	Hasbullah, S.Pd, M.Pd 19780412 200502 1 006	Pembina-Tk.I IV/b	Wakasek Kurikulum
14	Yoseph Duma,S.Pd. 19630927 198703 1 022	Pembina IV/a	Guru Tetap
15	Ni'matullah, S.Pd 19631231 198703 1 207	Pembina IV/a	Guru Tetap
16	Drs. Akhsan 19660217 199103 1 008	Pembina IV/a	Guru Tetap

17	St. Nurhayati, S.Pd 19661231 199203 2 060	Pembina IV/a	Guru Tetap
18	Rusmawati, S.Pd, M.Pd 19681017 199301 2 002	Pembina IV/a	Guru Tetap
19	Muhammad Isnaeni, S.Pd 19680324 199401 1 001	Pembina IV/a	Guru Tetap
20	Drs. Abd. Kadir, M.M 19630417 199803 1 003	Pembina IV/a	Guru Tetap
21	Juniaty, S.Pd, M.Pd 19720623 199702 2 003	Pembina IV/a	Guru Tetap
22	Dra. Hj. Kamriati 19680710 200502 2 004	Pembina IV/a	Guru Tetap
23	Abdul Rasyid A, S.Pd, MM 19720624 200003 1 004	Pembina IV/a	Guru Tetap
24	Sulhana, S.Pd, M.Pd 19691228 200312 2 005	Pembina IV/a	Guru Tetap
25	Asia Hukri, S.Pd, M.Pd 19700816 200312 2 006	Pembina IV/a	Guru Tetap
26	Mahyuddin, S.Pd 19710324 200312 1 006	Pembina IV/a	Guru Tetap
27	Ratnah Passalowongi, S.Pd, M.Pd 19710106 200502 2 003	Pembina IV/a	Guru Tetap
28	Mukminah, S.Pd, M.Pd 19751126 200502 2 002	Pembina IV/a	Guru Tetap
29	Harmilah, S.Pd 19770306 200502 2 003	Pembina IV/a	Guru Tetap
30	Asisah, S.Pd 19800829 200502 2 004	Pembina IV/a	Guru Tetap
31	Supriyanto, S.Pd, M.Pd 19771224 200502 1 001	Penata Tk.I III/d	Guru Tetap
32	Andi Rismawati, S.Si, M.Pd 19810415 200604 2 016	Penata Tk.I III/d	Guru Tetap
33	Sri Sufiaty Sofyan, SE, M.Si 19740615 200604 2 029	Penata Tk.I III/d	Guru Tetap
34	Nur Tajang, S.Pd 19810107 200604 2 014	Penata Tk.I III/d	Guru Tetap
35	Nurida, S.Pd 19781118 200701 2 010	Penata Tk.I III/d	Guru Tetap
36	Usman, S.Pd, MM 19771005 200903 1 006	Penata Tk.I III/d	Guru Tetap
37	Syahrir Makkasau, S.Pd, M.M 19810829 200903 1 007	Penata Tk.I III/d	Guru Tetap
38	Herlina, S.Pd, M.Pd 19850906 200903 2 019	Penata Tk.I III/d	Guru Tetap
39	Ady Sayuti, S.Pd 19850716 200903 1 005	Penata Tk.I III/d	Guru Tetap
40	Muhammad Yusuf, S.Sos, M.Pd	Penata	Guru Tetap

	19780210 200903 1 007	III/c	
41	Anuzirwan Fachmy,S.Kom 19780104 200903 1 003	Penata III/c	Guru Tetap
42	Haris, S.Pd, M.Pd 19820228 201001 1 030	Penata III/c	Guru Tetap
43	Fitriani, S.Pd 19820602 201001 2 025	Penata III/c	Guru Tetap
44	Amalia Baharuddin, S.Pd. M.Pd 19840308 201001 2 033	Penata III/c	Guru Tetap
45	Fajeriah, S.Pd 19850211 201101 2 001	Penata III/c	Guru Tetap
46	Hikma Nur Wulandari, SPd 19851106 201001 2 037	Penata III/c	Guru Tetap
47	Ahmad Rivai Mappedasse, S.Pd 19850730 201001 1 017	Penata III/c	Guru Tetap
48	Sukarman, S.Pd 19801121 201001 1 015	Penata III/c	Guru Tetap
49	Wiwini Saputri Rusdi, S.Pd 19830526 201101 2 006	Penata III/c	Guru Tetap
50	Jamaluddin, S.Pd.I 19710530 201101 1 002	Penata Muda Tk.I III/b	Guru Tetap
51	Husnul Khatimah, S.Pd, M.Pd 19860227 201001 2 028	Penata Muda Tk.I III/b	Guru Tetap
52	Drs. Muh. Ridwan Arsjad		GTT
53	Faisal Yunus, S.Pd, M.Pd		GTT
54	Dra. Suhra		GTT
55	Mulyadi Husain, SH. MH		GTT
56	Nurul Husna,S.Pd		GTT
57	Rahmawati, S.PdI	-	GTT
58	Harfinah Faramitha, S.Pd	-	GTT
59	Kasmilah, S.Pd	-	GTT
60	Sriwahyuni, S.Pd	-	GTT
61	Nur Asmawati Jafar, S.Pd	-	GTT
62	Sukmawati, S.Sos	-	GTT
63	Hermila Muzakkir, S.Pd	-	GTT
64	Vivi Fitriani, S.Pdi	-	GTT

65	Muh. Ishak, S.Pd.I	-	GTT
66	Mantasia, S.Pd	-	GTT
67	Firman Nur, S.Pd	-	GTT
78	Iis Apriliani, S.Pd	-	GTT
69	Arifuddin, Syam, Pd	-	GTT
70	Marwah Nurul Suci, S.Pd	-	GTT
71	Nurul Hidayah Akkas, S.Pd	-	GTT
72	Alif Alfiawati, S.Pd	-	GTT
73	Intan Humairah Sari, S.Pd	-	GTT
74	Darwis, S.S. S.Pd	-	GTT
75	Muh. Sahdan, S.Pd	-	GTT
76	Sulkarnaen, S.Pd	-	GTT
77	Novitasari, S.Pd	-	GTT
78	Umyatul Umrah B, S.Pd	-	GTT
79	Yaman	-	GTT
80	Abdul. Rasyid	-	GTT
81	Suryani, ST	-	GTT

Sumber data dokumentasi: File tata usaha SMA Negeri 1 Barru, 23 Januari 2020

Berdasarkan tabel di atas maka dapat diketahui bahwa di SMA Negeri 1 Barru Kabupaten Barru jumlah seluruh pendidik sebanyak 80 orang dengan latar belakang pendidikan yang berbeda-beda yang sesuai dengan bidang studi masing-masing, kepala sekolah 1 orang, wakil kepala sekolah 4 orang terdiri dari bidang kurikulum, kesiswaan, sarana prasarana, dan humas, dari jumlah guru tersebut terdapat 50 orang



guru tetap yang sudah menyandang status PNS, dan 30 orang guru tidak tetap yang belum menyandang status PNS serta tunjangan setifikasi. Hal ini menunjukkan bahwa jumlah guru yang ada di SMA Negeri 1 Barru sudah memadai sesuai dengan kebutuhan tenaga pendidik di suatu sekolah.

Untuk menjadi seorang pendidik yang profesional maka harus memenuhi standar sebagai tenaga pendidik yang telah ditetapkan dalam penempatan tugasnya sesuai dengan bidang kualifikasi akademiknya. Pendidik adalah tenaga profesional yang bertanggung jawab terhadap pelaksanaan pendidikan dengan sasaran peserta didik dalam merencanakan dan menjalankan proses pembelajaran, mengevaluasi hasil pembelajaran, melaksanakan pembimbingan dan pelatihan, serta melakukan penelitian dan pengabdian kepada masyarakat.

**Tabel 4.3**

Nama-nama Pegawai di SMA Negeri 1 Barru

NO	NAMA/NIP	PANGKAT/GOL	KET
1.	Abd. Samid 19631117 199012 1 001	Penata Tk.1 III/d	Kepala TU
2.	Hj. Sitti Maseati 19640518 199303 2 003	Penata Muda Tk.1 III/b	Staf TU
3.	Muhammad Hidayat, SE	Operator	PTT
4.	Rahim. S, A.Ma. Pust	-	PTT
5.	Alimuddin	-	PTT
6.	Herianty. Thaha, S,Ag	-	PTT
7.	Muhammad Imran Umar	-	PTT
8.	Ardiansah	-	PTT
9.	Dalle	-	PTT

Sumber data dokumentasi: File tata usaha SMA Negeri 1 Barru, 23 Januari 2020

Berdasarkan tabel di atas maka dapat diketahui bahwa di SMA Negeri 1 Barru jumlah tenaga kependidikan sebanyak 9 orang yang terdiri dari kepala tata usaha, operator dan pegawai lainnya dengan latar belakang pendidikan yang berbeda-beda, serta tugas dan tanggung jawab yang berbeda-beda pula. Selain itu dari pegawai yang berjumlah 9 orang terdapat 2 orang menyandang status PNS sebagai pegawai tetap dan 7 orang non PNS pegawai tidak tetap.

Bagian tata usaha di sekolah adalah salah satu bagian yang cukup penting dalam kegiatan administrasi yang menunjang penyelenggaraan pendidikan mulai dari pendaftaran peserta didik baru, pengimputan berkas guru, pelayanan teknis dan lain sebagainya semua hal yang berhubungan dengan tulis menulis dan pencatatan data merupakan tanggung jawab dari bagian tata usaha.

#### 4. Keadaan Jumlah Siswa SMA Negeri 1 Barru

**Tabel 4.4**

Jumlah Siswa SMA Negeri 1 Barru

No.	Kelas	Jumlah
1	X	391 Orang
2	XI	311 Orang
3	X11	336 Orang
<b>Total</b>		<b>1038 Orang</b>

Sumber data dokumentasi: File tata usaha SMA Negeri 1 Barru, 23 Januari 2020

Berdasarkan tabel di atas menunjukkan jumlah peserta didik yang ada di SMA Negeri 1 Barru mulai dari kelas X, XI, XII sebanyak 1038 siswa. Sehingga setiap tahunnya selalu ada penambahan kelas, baik di kelas X maupun di Kelas XI. Sebagai bentuk nyata minat peserta didik yang masuk di SMA Negeri 1 Barru tergolong

cukup banyak hal ini dikarenakan adanya minat belajar peserta didik untuk menempuh proses pembelajaran semakin meningkat dan untuk mengembangkan bakat dan minat yang sudah dimiliki dengan harapan dapat meningkatkan prestasi yang pada akhirnya bisa di aplikasikan di lingkungan sekolah. Setiap tahunnya SMA Negeri 1 Barru mengadakan beberapa bentuk kegiatan dalam mengembangkan kemampuan peserta didik dan ekstrakurikuler lainnya yang menunjang prestasi peserta didik.

Siswa atau yang biasa disebut peserta didik merupakan salah satu dari komponen pendidikan yang menempuh proses pembelajaran dalam meraih cita-cita, memiliki tujuan untuk mencapai kesuksesan. Untuk itu, Sekolah adalah suatu lembaga yang menunjang kegiatan proses belajar mengajar, bertugas menemukan dan mengembangkan kemampuan peserta didik sesuai bakat dan minat mereka sehingga nantinya mengeluarkan *output* yang berkualitas..

### 5. Keadaan Sarana dan Prasarana SMA Negeri 1 Barru

Pada bagian ini penulis akan menggambarkan bagaimana keadaan sarana dan prasarana yang ada di SMA Negeri 1 Barru. Karena sebagaimana telah diketahui bahwa hal yang sangat menunjang dalam proses pembelajaran adalah sarana dan prasarana sekolah. Oleh karena itu penulis akan menyajikan dalam bentuk tabel sarana dan prasarana yang ada di SMA Negeri 1 Barru.

**Tabel 4.5**

Tabel Sarana dan Prasarana SMA Negeri 1 Barru

#### a. Jumlah Ruangan

No	Jenis Barang	Jmlh	Kondisi
----	--------------	------	---------

			Sangat Baik	Baik	Cukup Baik	Kurang Baik	Tidak Baik
1	Ruang Kelas	32	-	32	-	-	-
2	Laboratorium IPA	6	-	6	-	-	-
3	Ruang Perpustakaan	1	1	-	-	-	-
4	Ruang Komputer/TIK	2	-	2	-	-	-
5	Ruang BK	1	-	-	-	-	-
6	Ruang Kepala Sekolah	1	1	-	-	-	-
7	Ruang Wakasek	4	-	4	-	-	-
8	Ruang Guru	1	-	1	-	-	-
9	Ruang Tata Usaha	1	-	1	-	-	-
10	Ruang Osis	1	-	1	-	-	--
11	Mushollah	1	-	2	-	-	-
12	Ruang Tamu	1	-	1	-	-	-
13	Ruang Pramuka	1	-	1	-	-	-
14	Gedung Serbaguna	1	-	1	-	-	-
15	Kantin	5	-	5	-	-	-
16	Ruang UKS	1	-	1	-	-	-
17	Pos Satpam	2	-	2	-	-	-
18	Lapangan Basket	1	-	1	-	-	-
19	Lapangan Futsal	1	-	1	-	-	-
20	Lapangan Bulutangkis	1	-	1	-	-	-

No	Jenis Barang	Jmlh	Kondisi				
			Sangat Baik	Baik	Cukup Baik	Kurang Baik	Tidak Baik
22	Lapangan Volley Ball	1	-	1	-	-	-
23	Lapangan Takraw	1	-	-	1	-	-
24	Lapangan Tennis	1	-	-	1	-	-
25	Lapangan Upacara	1	1	-	-	-	-
26	Tempat parkir	2	-	1	-	-	-
27	Gudang	1	-	-	1	-	-
28	Kamar Kecil Kepsek	1	-	1	-	-	-
29	Kamar Kecil Siswa	10	2	4	4	-	-
30	Kamar Kecil Guru	1	-	1	-	-	-
31	Kamar Kecil TU	1	-	-	1	-	-
32	Kamar Kecil BK	1	-	-	-	-	-
33	Taman Sekolah	-	-	-	-	-	-
34	Kebun Sekolah	1	-	-	1	-	-
35	Ruang Mulok	1	-	-	-	-	-
36	Ruang Koperasi	1	-	1	-	-	-

Sumber data dokumentasi: file tata usaha SMA Negeri 1 Barru, 23 Januari 2020

Berdasarkan Tabel di atas merupakan daftar tentang jumlah ruangan yang ada di SMA Negeri 1 Barru yang dapat dipergunakan sekarang ini yang terdiri dari berbagai macam ruangan, baik itu ruangan kelas, ruangan praktek (laboratorium), ruangan kantor, mushola, kantin, ruang UKS serta berbagai jenis lapangan, dll.

Fasilitas ruangan tersebut cukup memadai untuk digunakan dalam kegiatan pembelajaran. Dari daftar tabel di atas maka bisa dikatakan bahwa jumlah ruangan yang ada di SMA Negeri 1 Barru dapat menumbuhkan rasa nyaman dengan dilengkapi fasilitas pembelajaran dan meningkatkan semangat belajar peserta didik, karena dengan ruangan yang tersedia sangat mempengaruhi dalam peningkatan mutu suatu pendidikan.

Sesuai dengan Peraturan Pemerintah Nomor 32 Tahun 2013 mengenai Standar Nasional Pendidikan diharapkan pendidikan di Indonesia memiliki standar minimum yang telah ditetapkan dengan peraturan yang ada harus bisa meningkatkan kualitas pendidikan yang ada saat ini.

b. Multimedia dan Alat Peraga

NO	Jenis	Jumlah	Kondisi				
			Sangat baik	Baik	Cukup baik	Kurang baik	Tidak baik
1	OHP	1	-	-	1	-	-
2	LCD Projector	2	-	-	1	-	-
3	VCD/DVD	1	-	-	-	-	-
4	Tape Recorder	2	1	-	-	-	1
5	TV	2	1	-	-	1	-
6	Computer	40	20	8	5	3	4
7	Jaringan Internet	1	-	-	1	-	-
8	Printer	3	2	-	-	1	-
9	CD Pembelajaran	1	-	1	-	-	-
10	Media	1	-	1	-	-	-

	Matematika						
11	Media Fisika	4	-	4	-	-	-
12	Media Kimia	4	-	4	-	-	-
13	Media Geografi	2	-	2	-	-	-
14	Media Bhs.Indonesia	2	-	2	-	-	-
15	Media Bhs.Ingggris	3	-	3	-	-	-
16	Media Kesenian	3	-	3	-	-	-

Sumber data dokumetasi: File tata usaha SMA Negeri 1 Barru, 23 Januari 2020

Berdasarkan Tabel di atas selain jumlah ruangan juga tersedia multimedia dan alat peraga di SMA Negeri 1 Barru. Dari daftar tabel tersebut terdiri dari LCD,OHP, komputer, jaringan internet serta beberapa media lainnya disediakan termasuk media kesenian yang dapat digunakan peserta didik dalam mengembangkan bakat seninya. Pada tabel di atas menunjukkan bahwa alat peraga dan Multimedia yang ada di SMA Negeri 1 Barru bisa dikatakan sudah memadai karena adanya beberapa macam alat peraga dan multimedia yang telah disediakan, sehingga alat peraga tersebut dapat membantu dalam pelaksanaan proses belajar mengajar, serta dapat membantu dalam peningkatan mutu pendidikan yang ada di SMA Negeri 1 Barru tersebut.

## 6. Struktur Organisasi SMA Negeri 1 Barru

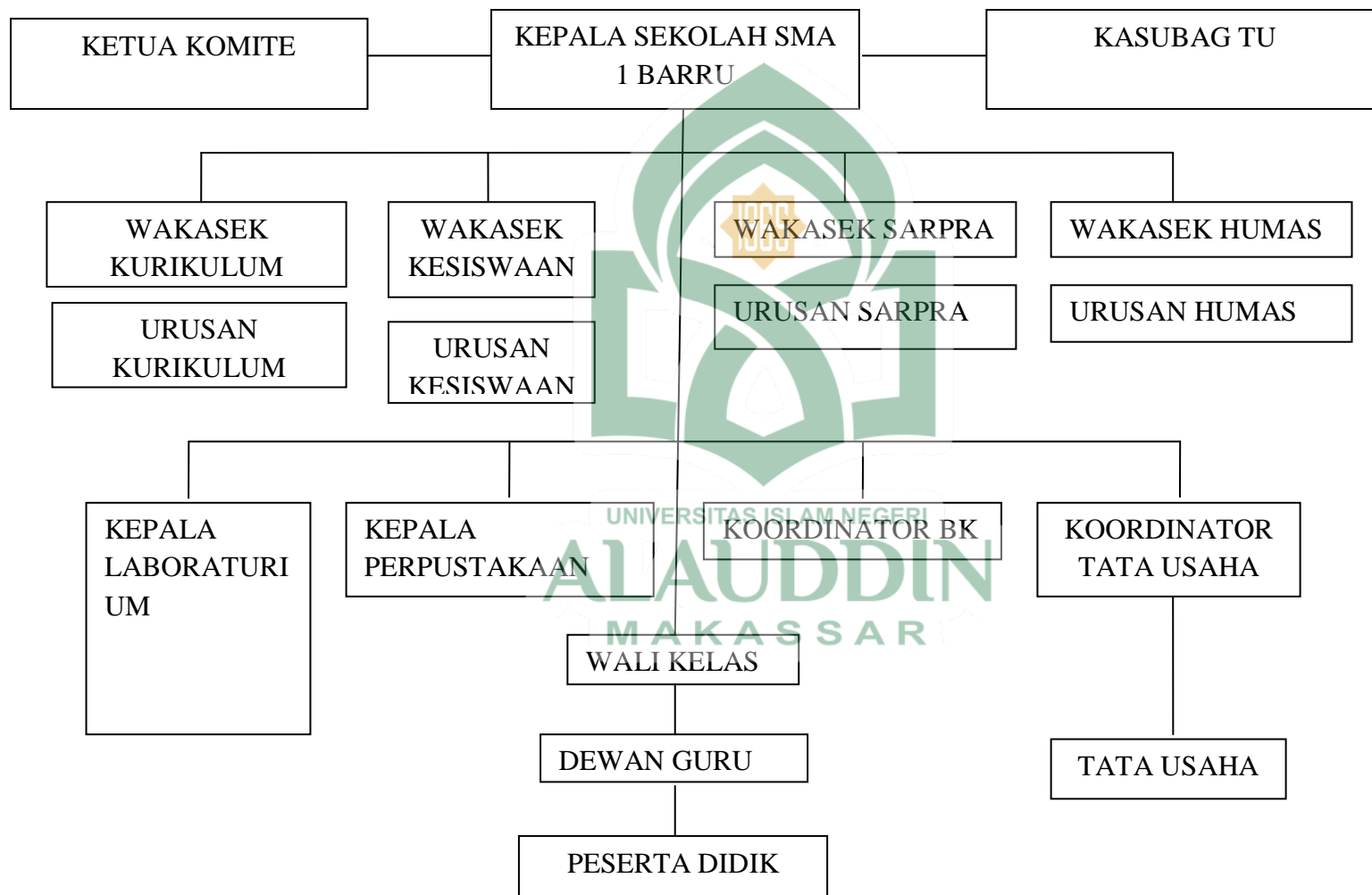



## B. Implementasi Kepemimpinan Transformasional di SMA Negeri 1 Barru

Kepemimpinan bukan hanya seorang pemimpin yang menjalankan kepemimpinannya saja akan tetapi juga mampu membimbing dan menasehati bawahannya juga membinanya ke arah yang lebih baik. Kepemimpinan merupakan hal yang sangat penting dimiliki oleh seorang kepala sekolah. Salah satu gaya kepemimpinan yang ditawarkan yaitu kepemimpinan transformasional. Implementasi kepemimpinan transformasional adalah penerapan kepemimpinan kepala sekolah dengan memiliki perilaku yang cenderung melakukan tindakan yang memberdayakan para bawahan agar bekerja secara maksimal dengan melibatkan para bawahan dalam penyusunan program pendidikan. Dalam mengimplementasikan kepemimpinan transformasional beberapa hal yang menjadi elemen kunci yaitu *Idealized influence*, *Inspirational motivation*, *Intellectual stimulation*, *Individualized consideration*.

### 1. *Idealized influence*

*Idealized influence* atau pengaruh yang ideal yang dimiliki kepala sekolah adalah melibatkan, pemberdayaan stake holder dalam perumusan visi, misi dan program kerja, serta penciptaan mutu yang terarah, terencana, sistematis dan berkesinambungan. Pelibatan *stake holder* dalam perumusan visi, misi dan program kerja sekolah, dapat dilihat dari hasil wawancara penulis dengan beberapa narasumber yang ada di SMA Negeri 1 Barru sebagai berikut:

Sebagaimana penuturan Umar bahwa:

Perumusan visi, misi tentu melibatkan semua *stake holder* yang ada, baik warga sekolah yaitu guru dan staf, maupun komite sekolah. Dalam perumusan visi, misi ada jangka waktu tertentu. Walaupun secara umum, ketika perumusan visi misi sekolah, saya belum menjabat sebagai kepala sekolah, namun pada waktu itu menjabat sebagai pengawas ikut terlibat dalam perumusan visi, misi sekolah. Visi misi yang ada sekarang ini revisi dari visi misi sebelumnya, yaitu adanya perubahan dari kata “berorientasi pada sekolah” menjadi “berorientasi pada siswa”. Perumusan visi misi tersebut disusun dengan jangka waktu 5

tahun atau 10 tahun. Sedangkan yang senantiasa berubah adalah tujuan, tujuan sekolah disusun berdasarkan RKM/rencana kerja menengah setiap 4 tahun yang terkait dengan visi misi sekolah, kemudian ditindaklanjuti oleh RKAS/rencana kerja anggaran sekolah, selanjutnya RKT/rencana kerja tahunan. RKM ini mengacu pada 8 standar nasional pendidikan. RKM dan RKT menjadi bagian yang tidak terpisahkan dengan RKAS, walaupun RKAS ini menjadi suatu hal yang sangat rentan dan hanya internal sekolah serta inspektorat yang dapat melihatnya.<sup>1</sup>

Hal yang sama juga diungkapkan oleh Hasbullah yaitu:

Penyusunan visi misi sekolah berada dalam Dokumen 1 sekolah. Dalam setiap dokumen dibuat setiap tahunnya. Visi Misi disusun oleh bidang kurikulum dalam KTSP, kemudian rapat dengan guru, kemudian diperbaiki lagi, setelah itu disahkan. Dalam penyusunan visi, misi tersebut melibatkan guru dan staf, bukan hanya PNS namun juga yang non PNS.<sup>2</sup>

Hal yang sama juga diungkapkan oleh Ratnah Passalowongi yaitu:

Penyusunan visi misi sekolah senantiasa melibatkan semua stake holder yang ada mulai dari komite sekolah, pengawas, guru-guru serta orang tua peserta didik yang hadir di dalam rapat, sehingga semua unit tata kerja di sekolah terwakili.<sup>3</sup>

Selain itu, Ratnah Passalowongi juga menambahkan tentang tata cara pelaksanaan perumusan visi, misi, dan program kerja sekolah sebagai berikut:

Pelaksanaan rapat penyusunan visi misi sekolah dilakukan setiap lima tahun sekali. Kepala SMA Negeri 1 Barru yang tidak lama ini diangkat menjadi kepala sekolah tetap menjadikan visi misi yang disusun beberapa tahun ini sebagai visi misi sekolah, karena visi misi tersebut merupakan hasil musyawarah dengan rapat pimpinan sekolah yang dianggap masih sesuai dengan perkembangan zaman sekarang ini untuk menjawab permasalahan yang dihadapi lembaga pendidikan. Oleh karena itu, perumusan visi misi sekolah tidak dilakukan setiap tahun serta masih mempertahankan apa yang

---

<sup>1</sup>Umar, Kepala SMA Negeri 1 Barru, Jl. Jendral Sudirman No. 32 Kelurahan Sumpang Binangae Kabupaten Barru Provinsi Sul-sel, Wawancara oleh Penulis di Jl. Jendral Sudirman No.32, 23 Januari 2020.

<sup>2</sup>Hasbullah, Wakasek Kurikulum dan Guru SMA Negeri 1 Barru, Jl. Jendral Sudirman No. 32 Kelurahan Sumpang Binangae Kabupaten Barru Provinsi Sul-sel, Wawancara oleh Penulis di Jl. Jendral Sudirman No.32, 23 Januari 2020.

<sup>3</sup>Ratnah Passalowongi, Bendahara dan Guru SMA Negeri 1 Barru, Jl. Jendral Sudirman No. 32 Kelurahan Sumpang Binangae Kabupaten Barru Provinsi Sul-sel, Wawancara oleh Penulis di Jl. Jendral Sudirman No.32, 23 Januari 2020.

telah ada selama ini, setelah diadakan evaluasi terhadap visi misi yang ada, kelebihan dan kekurangannya.<sup>4</sup>

Perumusan visi, misi dan program kerja sekolah juga melibatkan guru seperti penjelasan dari Aisyiah bahwa:

Kepala sekolah melibatkan semua guru dan stake holder yang ada di sekolah dalam penyusunan visi misi serta program kerja sekolah yang dilakukan setiap satu tahun sekali pada awal tahun ajaran baru.<sup>5</sup>

Diungkapkan pula oleh Nurul bahwa “Kepala sekolah senantiasa melibatkan semua unsur sekolah, seperti guru, komite sekolah dan staf. Setiap unsur senantiasa ada yang mewakili”.<sup>6</sup>

Terkait dengan pelibatan staf dalam perumusan visi, misi dan program kerja sekolah, sebagaimana yang diungkapkan oleh Muhammad Hidayat bahwa:

Perumusan visi misi sekolah, dan program kerja sebagai operator tidak terlalu dilibatkan hanya sebagai pelaksana kegiatan dan kepala Tata usaha yang mewakili pegawai.<sup>7</sup>

Menurut Hj. Sitti Maseati bahwa “Kepala sekolah melibatkan TU dalam penyusunan visi misi, namun pelibatan TU tidak secara langsung, karena TU mengurus masalah administrasi saja.”<sup>8</sup>

---

<sup>4</sup>Ratnah Passalowongi, Bendahara dan Guru SMA Negeri 1 Barru, Jl. Jendral Sudirman No. 32 Kelurahan Sumpang Binangae Kabupaten Barru Provinsi Sul-sel, Wawancara oleh Penulis di Jl. Jendral Sudirman No.32, 23 Januari 2020.

<sup>5</sup>Aisyiah, Guru SMA Negeri 1 Barru, Jl. Jendral Sudirman No. 32 Kelurahan Sumpang Binangae Kabupaten Barru Provinsi Sul-sel, Wawancara oleh Penulis di Jl. Jendral Sudirman No.32, 24 Januari 2020.

<sup>6</sup>Nurul, Guru SMA Negeri 1 Barru, Jl. Jendral Sudirman No. 32 Kelurahan Sumpang Binangae Kabupaten Barru Provinsi Sul-sel, Wawancara oleh Penulis di Jl. Jendral Sudirman No.32, 24 Januari 2020.

<sup>7</sup>Muhammad Hidayat, TU SMA Negeri 1 Barru, Jl. Jendral Sudirman No. 32 Kelurahan Sumpang Binangae Kabupaten Barru Provinsi Sul-sel, Wawancara oleh Penulis di Jl. Jendral Sudirman No.32, 24 Januari 2020.

<sup>8</sup>Hj. Sitti Maseati, TU SMA Negeri 1 Barru, Jl. Jendral Sudirman No. 32 Kelurahan Sumpang Binangae Kabupaten Barru Provinsi Sul-sel, Wawancara oleh Penulis di Jl. Jendral Sudirman No.32, 24 Januari 2020.

Dari hasil wawancara di atas, dipahami bahwa dalam perumusan visi, misi dan program kerja sekolah, kepala sekolah senantiasa melibatkan komite sekolah, guru, namun bagi staf hanya kepala TU yang ikut serta, hal ini terjadi karena staf sebagai unit pelaksana teknis pelaksanaan rapat yang mempersiapkan segala persiapan dan administrasi rapat saja. Akan tetapi dari ketiga unsur yaitu guru, komite dan staf senantiasa ada perwakilan.

Pemberdayaan guru dan staf dalam perumusan visi, misi dan pelaksanaan program kerja di SMA Negeri 1 Barru sebagai berikut:

Menurut Umar terkait hal itu, bahwa:

Pemberdayaan guru dan staf dalam perumusan visi, misi adalah dengan memberikan kesempatan kepada peserta rapat untuk mengemukakan ide, pendapat atau program kerja, serta uneg-uneg yang ingin disampaikan baik ditujukan kepada kepala sekolah maupun kepada peserta rapat lainnya.<sup>9</sup>

Hal yang sama juga diungkapkan oleh Ratnah Passalowongi yaitu:

Kepala sekolah memberdayakan guru dalam penyusunan visi misi dan program kerja yaitu secara keseluruhan menampung semua saran dan masukan dari peserta rapat penyusunan visi-misi. Kemudian dibentuklah tim yang bertugas untuk merumuskan visi misi yang ada, yang disebut dengan istilah tim peramu. Tim peramu tersebut terdiri dari guru bahasa Indonesia yang mengkaji serta menganalisis dan mengambil kesimpulan tentang visi dan misi yang mengcover semua ide-ide serta masukan peserta rapat penyusunan visi misi.<sup>10</sup>

Pemberdayaan guru dalam rapat program kerja sekolah, sebagaimana penjelasan dari Aisyiah bahwa:

Kepala sekolah memberdayakan guru dalam pelaksanaan program kerja, dengan memberikan tugas dan tanggung jawab yang lain, selain dari tugas pokok mengajar, seperti pembina ekstrakurikuler. Walaupun hanya sebagai

---

<sup>9</sup>Umar, Kepala SMA Negeri 1 Barru, Jl. Jendral Sudirman No. 32 Kelurahan Sumpang Binangae Kabupaten Barru Provinsi Sul-sel, Wawancara oleh Penulis di Jl. Jendral Sudirman No.32, 23 Januari 2020.

<sup>10</sup>Ratnah Passalowongi, Guru SMA Negeri 1 Barru, Jl. Jendral Sudirman No. 32 Kelurahan Sumpang Binangae Kabupaten Barru Provinsi Sul-sel, Wawancara oleh Penulis di Jl. Jendral Sudirman No.32, 23 Januari 2020.

guru yang memiliki tugas tambahan tersebut, karena jumlah guru yang ada sangat banyak, dan tugas-tugas tersebut hanya diberikan kepada guru-guru yang telah mengabdikan lama di sekolah.<sup>11</sup>

Diungkapkan pula oleh Humaerah bahwa “Kepala sekolah dalam memberdayakan guru dalam penyusunan visi misi yaitu mengikutsertakan dalam penyusunan visi misi, serta senantiasa menerima pendapat, kritik dan saran.”<sup>12</sup>

Terkait dengan pemberdayaan staf dalam perumusan visi, misi dan program kerja sekolah, sebagaimana yang diungkapkan oleh Muhammad Hidayat bahwa:

Kepala sekolah dalam memberdayakan staf khususnya menjadi operator adalah dengan memberikan kesempatan kepada semua sesuai dengan keahlian masing-masing.<sup>13</sup>

Menurut Hj. Sitti Maseati bahwa “Dalam memberdayakan staf, kepala sekolah senantiasa mengadakan rapat dalam pelaksanaan program kerja, sesuai dengan kemampuan dan program kerja yang ada.”<sup>14</sup>

Dari hasil wawancara di atas, dipahami bahwa guru dan staf dalam pelaksanaan visi, misi dan program kerja sekolah diberdayakan dengan cara pemberian kesempatan untuk mengemukakan ide, pendapat, kritikan dan saran, pemberian tugas tambahan selain tugas pokok untuk mengajar, pembentukan tim perumusan visi misi yang terdiri dari wakasek serta guru bahasa Indonesia atau guru-

---

<sup>11</sup>Aisyiah, Guru SMA Negeri 1 Barru, Jl. Jendral Sudirman No. 32 Kelurahan Sumpang Binangae Kabupaten Barru Provinsi Sul-sel, Wawancara oleh Penulis di Jl. Jendral Sudirman No.32, 24 Januari 2020.

<sup>12</sup>Humaerah, Guru SMA Negeri 1 Barru, Jl. Jendral Sudirman No. 32 Kelurahan Sumpang Binangae Kabupaten Barru Provinsi Sul-sel, Wawancara oleh Penulis di Jl. Jendral Sudirman No.32, 24 Januari 2020.

<sup>13</sup>Muhammad Hidayat, TU SMA Negeri 1 Barru, Jl. Jendral Sudirman No. 32 Kelurahan Sumpang Binangae Kabupaten Barru Provinsi Sul-sel, Wawancara oleh Penulis di Jl. Jendral Sudirman No.32, 24 Januari 2020.

<sup>14</sup>Hj. Sitti Maseati, TU SMA Negeri 1 Barru, Jl. Jendral Sudirman No. 32 Kelurahan Sumpang Binangae Kabupaten Barru Provinsi Sul-sel, Wawancara oleh Penulis di Jl. Jendral Sudirman No.32, 24 Januari 2020.

guru senior, serta pemberian kesempatan untuk mengembangkan diri sesuai kemampuannya hal demikian belum maksimal. Pemberdayaan guru tidak secara keseluruhan karena jumlah guru yang banyak, sehingga kepala sekolah senantiasa berupaya optimal.

Penciptaan mutu yang terarah, terencana dan berkesinambungan sebagai salah satu ciri dari kepemimpinan transformasional dalam *individual influence* (pengaruh yang ideal). Berikut hasil wawancara penulis dengan beberapa narasumber yang ada di SMA Negeri 1 Barru sebagai berikut:

Sebagaimana penuturan Umar bahwa:

Dalam menciptakan mutu yang terarah dan terencana adalah dengan metode gaya kepemimpinan yang partisipatif. Semua stake holder harus aktif untuk membuat perencanaan atau program kerja yang akan dilaksanakan. Kemudian dibantu oleh wakasek untuk memonitoring tenaga pendidik dan kependidikan yang ada di sekolah, selanjutnya wakasek menyampaikan laporannya kepada kepala sekolah. Hal ini telah menjadi kebiasaan yang telah diterapkan sebelumnya oleh kepala sekolah yang dulu, namun tetap kita lanjutkan dengan sedikit upaya perbaikan terhadap kekurangan-kekurangan yang ada, dan meningkatkannya.<sup>15</sup>

Hal yang sama juga diungkapkan oleh Hasbullah yaitu:

Kepala sekolah dalam menciptakan mutu yang terarah dan terencana, setiap kepala sekolah memiliki program kegiatan, kemudian disampaikan kedalam rapat-rapat kemudian disosialisasikan. Selanjutnya dibuatkan SK/Surat Keputusan Kepala Sekolah tentang pembentukan Tim Penyusun Kurikulum.<sup>16</sup>

Hal yang sama juga diungkapkan oleh Ratnah Passalowongi yaitu:

Penciptaan mutu yang terencana, terarah dan jelas dilakukan oleh kepala sekolah dengan senantiasa memberikan arahan dan kesempatan bagi semua guru untuk mengikuti pelatihan-pealtihan untuk peningkatan kemampuan guru.

---

<sup>15</sup>Umar, Kepala SMA Negeri 1 Barru, Jl. Jendral Sudirman No. 32 Kelurahan Sumpang Binangae Kabupaten Barru Provinsi Sul-sel, Wawancara oleh Penulis di Jl. Jendral Sudirman No.32, 23 Januari 2020.

<sup>16</sup>Hasbullah, Wakasek Kurikulum dan Guru SMA Negeri 1 Barru, Jl. Jendral Sudirman No. 32 Kelurahan Sumpang Binangae Kabupaten Barru Provinsi Sul-sel, Wawancara oleh Penulis di Jl. Jendral Sudirman No.32, 23 Januari 2020.

Dalam kepemimpinan kepala sekolah yang baru ini, telah mengirimkan beberapa guru untuk mengikuti pelatihan sesuai dengan *background* pendidikan yang dimiliki. Misalnya ketika ada pelatihan tentang ekonomi, maka kepala sekolah memberikan kesempatan kepada guru ekonomi untuk mengikuti pelatihan tersebut, tanpa adanya seleksi antara guru ekonomi yang ada di sekolah, akan tetapi dilakukan penunjukan langsung kepala sekolah melalui wakasek kepada guru ekonomi. Keikutsertaan mengikuti pelatihan dilakukan secara bergantian sehingga semua guru memiliki kesempatan untuk pengembangan diri melalui pelatihan baik guru PNS maupun Non PNS. Keikutsertaan pelatihan juga disesuaikan dengan persyaratan dari juknis pelatihan, jumlah jam mengajar guru di sekolah. Hal ini dilakukan agar jadwal mengajar yang ada tidak bertepatan dengan jadwal pelatihan yang ada, sehingga kelas yang diajar tidak kosong atau tidak terjadi proses belajar mengajar.<sup>17</sup>

Perencanaan mutu yang terarah, juga dijelaskan oleh Aisyiah yaitu:

Kepala sekolah melakukan perencanaan mutu yang terarah dan terencana selama ini, peningkatan mutu itu melalui program kerja yang dilaksanakan di sekolah. Sebagai wali kelas, pembina pramuka putri, dan pembina olimpiade mata pelajaran astronomi, tentu menjadi bagian yang penting dalam perencanaan mutu sekolah.<sup>18</sup>

Diungkapkan pula oleh Nurul bahwa:

Mutu pendidikan adalah suatu hal yang sangat penting, untuk mengetahui kualitas lembaga pendidikan. Oleh karena itu sebagai lembaga pendidikan yang cukup besar SMA Negeri 1 Barru senantiasa merumuskan program kerja untuk mencapai tujuan sekolah.<sup>19</sup>

Dari hasil wawancara di atas, dipahami bahwa kepala sekolah senantiasa berupaya dalam penciptaan mutu yang terencana, terarah dan berkesinambungan dengan melakukan langkah-langkah optimal peningkatan mutu, yaitu gaya kepemimpinan partisipatif, sosialisasi kebijakan-kebijakan atau program sekolah

---

<sup>17</sup>Ratnah Passalowongi, Bendahara dan Guru SMA Negeri 1 Barru, Jl. Jendral Sudirman No. 32 Kelurahan Sumpang Binangae Kabupaten Barru Provinsi Sul-sel, Wawancara oleh Penulis di Jl. Jendral Sudirman No.32, 23 Januari 2020.

<sup>18</sup>Aisyiah, Guru SMA Negeri 1 Barru, Jl. Jendral Sudirman No. 32 Kelurahan Sumpang Binangae Kabupaten Barru Provinsi Sul-sel, Wawancara oleh Penulis di Jl. Jendral Sudirman No.32, 24 Januari 2020.

<sup>19</sup>Nurul, Guru SMA Negeri 1 Barru, Jl. Jendral Sudirman No. 32 Kelurahan Sumpang Binangae Kabupaten Barru Provinsi Sul-sel, Wawancara oleh Penulis di Jl. Jendral Sudirman No.32, 24 Januari 2020.

melalui rapat dan upacara bendera, pembentukan SK Tim Penyusun Kurikulum, peningkatan kemampuan guru dan staf dengan mengikutsertakan dalam MGMP, pelatihan, workshop dan lainnya, perumusan program-program kerja yang handal dengan membagi tugas dan tanggung jawab kepada guru sebagai wali kelas, kepala laboratorium, pembina ekstrakurikuler, serta pembina olimpiade.

Kendala-kendala yang dihadapi dalam pelaksanaan program kerja di SMA Negeri 1 Barru, diantaranya sebagai berikut:

Berdasarkan wawancara dengan Umar, bahwa:

Kendala dalam kepemimpinan adalah SDM atau pribadi/sikap dari SDM (sumber daya manusia), adanya beberapa orang yang belum mampu bersinergi. Akan tetapi, hal itu terjadi pada awalnya, namun sekarang solusi yang ditawarkan adalah kepemimpinan partisipatif, sehingga guru yang sebelumnya acuh tak acuh terhadap suatu hal tertentu, setelah diberikan wewenang atau tupoksi yang baru dengan pendekatan partisipatif, guru tersebut telah mampu untuk melaksanakan pekerjaan dan tanggung jawab tersebut.<sup>20</sup>

Hal yang sama juga diungkapkan oleh Hasbullah yaitu:

Hambatan dalam program kerja dalam program kerja kebijakan yang ada belum diketahui oleh semua warga madrasah, maka sebagai kepala sekolah mensosialisasikan kebijakan-kebijakan yang dilaksanakan melalui upacara bendera dan lainnya. Tidak ada pekerjaan yang tidak terselesaikan, maka itulah fungsinya skala prioritas dalam pelaksanaan tugas.<sup>21</sup>

Hal yang sama juga diungkapkan oleh Ratnah Passalowongi yaitu:

Sekolah sebagai lembaga pendidikan yang cukup besar, tentu memiliki program kerja yang tidak sesuai dengan harapan sekolah. Cara mengatasi hal tersebut adalah memanggil semua penanggung jawab kegiatan, kemudian dicari titik permasalahan dari program tersebut. Contohnya masalah yang sering terjadi adalah bagian keuangan, selanjutnya kepala sekolah akan memanggil penanggung jawab keuangan, kemudian membicarakan permasalahan yang ada,

---

<sup>20</sup>Umar, Kepala SMA Negeri 1 Barru, Jl. Jendral Sudirman No. 32 Kelurahan Sumpang Binangae Kabupaten Barru Provinsi Sul-sel, Wawancara oleh Penulis di Jl. Jendral Sudirman No.32, 23 Januari 2020.

<sup>21</sup>Hasbullah, Wakasek Kurikulum dan Guru SMA Negeri 1 Barru, Jl. Jendral Sudirman No. 32 Kelurahan Sumpang Binangae Kabupaten Barru Provinsi Sul-sel, Wawancara oleh Penulis di Jl. Jendral Sudirman No.32, 23 Januari 2020.



kemudian mencari jalan keluar secara bersama. Begitulah prosedur penyelesaian masalah terhadap program kerja yang mengalami kendala.<sup>22</sup>

Kendala dalam pelaksanaan program kerja, juga dijelaskan oleh Aisyiah yaitu:

Kendala dalam program kerja yang ada adalah masalah dana karena adanya keterlambatan pencairan dana dari pusat sedangkan program kerja harus dilaksanakan, sehingga sebagai pemegang wewenang tertentu meminjam dana ke teman-teman dan bahkan menggunakan uang pribadi terlebih dahulu kemudian setelah dana cair, kemudian menutupi peminjaman yang ada.<sup>23</sup>

Humaerah mengungkapkan pendapatnya yaitu:

Kendala yang dihadapi sekolah dalam pelaksanaan program kerja, tentu tidak ada suatu pekerjaan yang tidak memiliki kendala baik yang berasal dari sumber daya manusia yang ada, yaitu tenaga pendidik dan siswa, serta kendala dalam hal sumber belajar, situasi belajar dan lain sebagainya. Namun hal itu senantiasa dapat diminimalkan dengan berupaya mengelola kendala tersebut agar senantiasa tidak ada.<sup>24</sup>

Terkait dengan kendala dalam pelaksanaan program kerja sekolah, juga diutarakan oleh Muhammad Hidayat bahwa:

Senantiasa ada kendala dalam pelaksanaan program kerja yang ada terkait dalam hal teknis, seperti print yang rusak atau komputer mengalami masalah.<sup>25</sup>

Dari hasil wawancara di atas, dipahami kendala yang dihadapi dalam pelaksanaan visi misi atau program kerja di sekolah adalah adanya Sumber Daya Manusia yang belum mampu bersinergi dalam pelaksanaan program kerja, dana yang

---

<sup>22</sup>Ratnah Passalowongi, Bendahara dan Guru SMA Negeri 1 Barru, Jl. Jendral Sudirman No. 32 Kelurahan Sumpang Binangae Kabupaten Barru Provinsi Sul-sel, Wawancara oleh Penulis di Jl. Jendral Sudirman No.32, 23 Januari 2020.

<sup>23</sup>Aisyiah, Guru SMA Negeri 1 Barru, Jl. Jendral Sudirman No. 32 Kelurahan Sumpang Binangae Kabupaten Barru Provinsi Sul-sel, Wawancara oleh Penulis di Jl. Jendral Sudirman No.32, 24 Januari 2020.

<sup>24</sup>Humaerah, Guru SMA Negeri 1 Barru, Jl. Jendral Sudirman No. 32 Kelurahan Sumpang Binangae Kabupaten Barru Provinsi Sul-sel, Wawancara oleh Penulis di Jl. Jendral Sudirman No.32, 24 Januari 2020.

<sup>25</sup>Muhammad Hidayat, TU SMA Negeri 1 Barru, Jl. Jendral Sudirman No. 32 Kelurahan Sumpang Binangae Kabupaten Barru Provinsi Sul-sel, Wawancara oleh Penulis di Jl. Jendral Sudirman No. 32, 24 Januari 2020.

terlambat cair, permasalahan teknis seperti print rusak, komputer serta jaringan. Namun kendala-kendala tersebut dapat diatasi dengan menerapkan sikap kepemimpinan partisipatif, mengkoordinasikan dengan sumber daya manusia yang ada dalam penyelesaian masalah, melakukan peminjaman uang terlebih dahulu atau dengan menggunakan uang pribadi bagi guru yang ingin melaksanakan kegiatan, dan menutupi peminjaman tersebut ketika dana sekolah telah cair.

*Idealized influence* atau pengaruh yang ideal yang dimiliki kepala sekolah adalah *pertama*, pelibatan komite sekolah, guru serta staf namun bagi staf hanya diwakili oleh kepala tata usaha, dan staff yang lain bertugas dalam administrasi rapat dan persiapan rapat. *Kedua*, Pelibatan tersebut dengan adanya pemberian ide/pendapat maupun kritik dan saran, pembentukan tim perumusan visi misi, serta pemberian kesempatan untuk mengembangkan diri. Namun, pemberdayaan guru belum secara keseluruhan dan maksimal karena jumlah guru yang banyak. *Ketiga*, langkah-langkah optimal peningkatan mutu, yaitu gaya kepemimpinan partisipatif, sosialisasi kebijakan/program sekolah melalui rapat dan upacara bendera, pembentukan SK Tim Penyusun Kurikulum, MGMP, pelatihan, workshop dan lainnya, pemberian tanggung jawab kepada guru sebagai wali kelas, kepala-kepala laboratorium, pembina ekstrakurikuler, serta pembina olimpiade.

## 2. *Inspirational Motivation*

*Inspirational Motivation/pemberian motivasi* yang dimiliki kepala sekolah adalah penerapan gaya kepemimpinan yang demokratis, partisipatif dan kolegial dalam memotivasi bawahan, pengembangan suasana kerja yang kondusif, informal, rilek, pengembangan nilai-nilai kebersamaan, saling percaya, toleransi, memotivasi guru dan staf mengembangkan kesadaran untuk membuat kreatifitas dan ide-ide

baru, berkomitmen kuat, memotivasi guru dan staf dalam menciptakan nilai-nilai afilatif dan rasa peduli, pengembangan kerjasama tim yang kuat dan kompak.

Penerapan gaya kepemimpinan kepala sekolah diketahui dari hasil wawancara penulis dengan beberapa narasumber yang ada di SMA Negeri 1 Barru sebagai berikut:

Sebagaimana penuturan Umar bahwa:

Gaya kepemimpinan yang diterapkan di sekolah adalah gaya kepemimpinan partisipatif. Hal ini dilakukan dengan mengajak semua stake holder untuk berpartisipasi memajukan sekolah. Ada suatu prinsip yang dijadikan pedoman dalam pelaksanaan kerja yaitu “Jangan Melarang Jika Masih Dilakukan, dan Jangan Mengajukan Jika Belum Dilakukan”. Misalnya jangan seorang guru melarang siswa untuk merokok akan tetapi guru tersebut merokok, jangan menganjurkan kebersihan jika belum melakukan kebersihan. Sudah disampaikan dalam rapat, mengenai prinsip itu, sehingga guru harus menjadi contoh terlebih dahulu kepada siswa. Dengan prinsip yang diterapkan tersebut sudah ada beberapa guru yang berhenti merokok, karena siswa tentunya akan protes jika dilarang oleh guru merokok, padahal gurunya sendiri merokok. Mengenai larangan merokok ini, di sekolah telah disiapkan tempat merokok yaitu pojok rokok bagi yang merokok sesuai dengan PerDa yang ada. Suatu hal yang tidak bisa dipungkiri ada guru yang tidak bisa mengajar jika tidak merokok, maka dianjurkan kepada guru tersebut untuk merokok terlebih dahulu di tempat pojok rokok sebelum masuk mengajar di kelas.<sup>26</sup>

Ratnah Passalowongi, juga menyatakan bahwa:

Kepemimpinan kepala sekolah sekarang ini dengan kepemimpinan kepala sekolah sebelumnya, sebenarnya sebagai guru di sekolah ini, tidak berani untuk mengatakan yang mana yang lebih baik, karena setiap pemimpin memiliki cara memimpin yang berbeda. kepala sekolah senantiasa mengajak kerjasama guru dalam penyelesaian kegiatan, memberikan informasi kepada semua guru bagi informasi yang memang harus diketahui oleh guru, tapi bagi informasi yang tidak seharusnya diketahui oleh guru dan hanya lingkup intern kepala sekolah dan wakasek, hanya lingkup itu saja. Kepala sekolah juga dapat menerima kritikan maupun usulan yang kita berikan kepada beliau tentu dengan sikap sebagaimana mestinya, serta kepala sekolah cepat tanggap terhadap kritikan yang ada. Misalnya, sebagai guru mengkritik kepala sekolah tentang pelaksanaan program kerja yang tidak sesuai dengan kesepakatan yang ada, maka Kepala sekolah tidak segan untuk mengatakan bahwa beliau keliru dan

---

<sup>26</sup>Umar, Kepala SMA Negeri 1 Barru, Jl. Jendral Sudirman No. 32 Kelurahan Sumpang Binangae Kabupaten Barru Provinsi Sul-sel, Wawancara oleh Penulis di Jl. Jendral Sudirman No.32, 23 Januari 2020.

cepat menyadari kesalahannya, meminta maaf serta berterimakasih kepada guru yang telah menegurnya.<sup>27</sup>

Hal yang lain juga dijelaskan oleh Nurul tentang “Kepemimpinan kepala sekolah adalah cara mendidik kepala sekolah yaitu sebagai orang tua dengan anak, serta kepala sekolah memperhatikan kemampuan dari setiap guru”.<sup>28</sup>

Dijelaskan oleh Humaerah bahwa “Setiap pemimpin memiliki gaya kepemimpinan yang berbeda-beda, begitupun dengan kepala sekolah yang ada di sekolah ini memiliki gaya kepemimpinan demokratis.”<sup>29</sup>

Diungkapkan oleh Muhammad Hidayat bahwa:

Cara kepemimpinan kepala sekolah yaitu ketika ada suatu tugas yang diberikan kepala sekolah senantiasa tegas. Misalnya jika ada tugas, maka hari itu harus diselesaikan, sehingga senantiasa lembur di sekolah untuk melaksanakan tugas tersebut. Kepala sekolah, senantiasa disiplin dalam setiap program kerja.<sup>30</sup>

Dari hasil wawancara di atas, diketahui tentang gaya kepemimpinan kepala sekolah adalah bersifat partisipatif kepada bawahan yang disesuaikan dengan situasi dan kondisi dengan mengajak semua stake holder untuk berpartisipasi memajukan sekolah.



<sup>27</sup>Ratnah Passalowongi, Bendahara dan Guru SMA Negeri 1 Barru, Jl. Jendral Sudirman No. 32 Kelurahan Sumpang Binangae Kabupaten Barru Provinsi Sul-sel, Wawancara oleh Penulis di Jl. Jendral Sudirman No.32, 23 Januari 2020.

<sup>28</sup>Nurul, Guru SMA Negeri 1 Barru, Jl. Jendral Sudirman No. 32 Kelurahan Sumpang Binangae Kabupaten Barru Provinsi Sul-sel, Wawancara oleh Penulis di Jl. Jendral Sudirman No.32, 24 Januari 2020.

<sup>29</sup>Humaerah, Guru SMA Negeri 1 Barru, Jl. Jendral Sudirman No. 32 Kelurahan Sumpang Binangae Kabupaten Barru Provinsi Sul-sel, Wawancara oleh Penulis di Jl. Jendral Sudirman No.32, 24 Januari 2020.

<sup>30</sup>Muhammad Hidayat, TU SMA Negeri 1 Barru, Jl. Jendral Sudirman No. 32 Kelurahan Sumpang Binangae Kabupaten Barru Provinsi Sul-sel, wawancara oleh Penulis di Jl. Jendral Sudirman No.32, 24 Januari 2020.

Suasana kerja yang ada di sekolah, dapat dilihat pada hasil wawancara penulis dengan beberapa narasumber yang ada di SMA Negeri 1 Barru sebagai berikut:

Menurut Umar bahwa:

Suasana kerja yang diterapkan di sekolah adalah dilakukan pembagian tugas, pekerjaan dilakukan secara umum, dan sistem kerja yang ada bukan karena paksaan, akan tetapi tenaga pendidik dan kependidikan yang ada merasa terpanggil atau sadar akan tanggung jawab yang diberikan serta hak dan kewajiban masing-masing.<sup>31</sup>

Umar juga memperjelas tentang sistem kerja di sekolah sebagaimanaungkapkannya di bawah ini:

Sistem kerja yang dilakukan senantiasa transparansi, sehingga ketika masuk di sekolah ini telah tercermin transparansi dana dengan adanya papan pengumuman transparansi Dana BOS, sehingga bagi siapapun dapat melihat dan mengawasi sekolah, baik mahasiswa, LSM, maupun stake holder lainnya.<sup>32</sup>

Hasbullah juga menyatakan pendapatnya, bahwa:

Dalam suasana pekerjaan senantiasa didukung sarana prasarana yang memadai seperti ac, kulkas, tv, dan lainnya sehingga senantiasa nyaman ketika berada dalam ruang guru meskipun ada beberapa perbaikan.<sup>33</sup>

Diungkapkan pula oleh Ratnah Passalowong yaitu:

Suasana kerja yang diciptakan oleh kepala sekolah tidak terlalu menekan atau dengan aturan yang ketat, namun aturan yang ada di adakan untuk dipatuhi, suasana tetap santai namun serius.<sup>34</sup>

---

<sup>31</sup>Umar, Kepala SMA Negeri 1 Barru, Jl. Jendral Sudirman No. 32 Kelurahan Sumpang Binangae Kabupaten Barru Provinsi Sul-sel, Wawancara oleh Penulis di Jl. Jendral Sudirman No.32, 23 Januari 2020.

<sup>32</sup>Umar, Kepala SMA Negeri 1 Barru, Jl. Jendral Sudirman No. 32 Kelurahan Sumpang Binangae Kabupaten Barru Provinsi Sul-sel, Wawancara oleh Penulis di Jl. Jendral Sudirman No.32, 23 Januari 2020.

<sup>33</sup>Hasbullah, Wakasek Kurikulum dan Guru SMA Negeri 1 Barru, Jl. Jendral Sudirman No. 32 Kelurahan Sumpang Binangae Kabupaten Barru Provinsi Sul-sel, Wawancara oleh Penulis di Jl. Jendral Sudirman No.32, 23 Januari 2020.

Terkait suasana kerja Aisyiah berpendapat bahwa:

Suasana kerja yang ada di sekolah, alhamdulillah suasana kerja yang baik, karena didukung oleh sarana dan prasarana yang memadai, namun masih ada kerusakan-kerusakan dalam sarana dan prasarana masih merupakan suatu hal yang wajar.<sup>35</sup>

Humaerah berpendapat bahwa “Suasana kerja di sekolah senantiasa baik, semua warga sekolah senantiasa bekerjasama dalam penciptaan lingkungan kondusif dalam proses pembelajaran”.<sup>36</sup>

Dijelaskan oleh Muhammad Hidayat bahwa “Dalam pelaksanaan kerja yang ada, sebagai operator senantiasa suasana nyaman dalam pelaksanaan kegiatan.”<sup>37</sup>

Menurut Hj. Sitti Maseati bahwa “Suasana kerja yang ada di sekolah, senantiasa santai”.<sup>38</sup>

Sehingga dapat dijelaskan bahwa suasana kerja yang ada di SMA Negeri 1 Barru senantiasa nyaman dan kondusif, baik dalam pelaksanaan kerja sebagai guru, staf maupun tugas dan tanggung jawab lainnya, karena didukung oleh sarana dan



<sup>34</sup>Ratnah Passalowongi, Bendahara dan Guru SMA Negeri 1 Barru, Jl. Jendral Sudirman No. 32 Kelurahan Sumpang Binangae Kabupaten Barru Provinsi Sul-sel, Wawancara oleh Penulis di Jl. Jendral Sudirman No.32, 23 Januari 2020.

<sup>35</sup>Aisyiah, Guru SMA Negeri 1 Barru, Jl. Jendral Sudirman No. 32 Kelurahan Sumpang Binangae Kabupaten Barru Provinsi Sul-sel, Wawancara oleh Penulis di Jl. Jendral Sudirman No.32, 24 Januari 2020.

<sup>36</sup>Humaerah, Guru SMA Negeri 1 Barru, Jl. Jendral Sudirman No. 32 Kelurahan Sumpang Binangae Kabupaten Barru Provinsi Sul-sel, Wawancara oleh Penulis di Jl. Jendral Sudirman No.32, 24 Januari 2020.

<sup>37</sup>Muhammad Hidayat, TU SMA Negeri 1 Barru, Jl. Jendral Sudirman No. 32 Kelurahan Sumpang Binangae Kabupaten Barru Provinsi Sul-sel, Wawancara oleh Penulis di Jl. Jendral Sudirman No.32, 24 Januari 2020.

<sup>38</sup>Hj. Sitti Maseati, TU SMA Negeri 1 Barru, Jl. Jendral Sudirman No. 32 Kelurahan Sumpang Binangae Kabupaten Barru Provinsi Sul-sel, Wawancara oleh Penulis di Jl. Jendral Sudirman No.32, 24 Januari 2020.

prasarana yang memadai meskipun ada beberapa kerusakan tapi masih kategori wajar.

Sikap saling percaya, dan kebersamaan sebagai motivasi yang diberikan oleh kepala sekolah di SMA Negeri 1 Barru, dapat dilihat dari hasil wawancara penulis sebagai berikut:

Sebagaimana penuturan Umar bahwa:

Motivasi yang diberikan guru maupun tenaga pendidik adalah dengan memberikan peluang kepada guru untuk mengembangkan dirinya. Misalnya dalam kegiatan ekstrakurikuler, diadakan pembiayaan untuk kegiatan kepada siswa, diberikan kebebasan untuk berkarya. Untuk melaksanakan kerjasama dengan guru dengan tidak menciptakan sekat-sekata atau penghalang antara kepala sekolah dan guruguru. Misalnya diadakan melalui rapat maupun pertemuan-pertemuan kecil lainnya, karena ruangan kepala sekolah, wakasek, TU dan ruang guru yang berpisah, sehingga tidak bisa dilakukan kerjasama dalam setiap kegiatan, karena masing-masing memiliki wewenang yang berbeda. dalam suatu pertemuan misalnya, seperti acara makan siang yang disiapkan dan dikoordinir tersendiri oleh guru dengan uang pribadi masing-masing secara bergantian dan lain sebagainya.<sup>39</sup>

Hal tersebut juga diutarakan oleh Hasbullah yaitu:

Motivasi yang diberikan adalah pengembangan sikap saling percaya, misalnya dengan melakukan rekreasi bagi guru yang disesuaikan dengan dan yang ada, patungan antara guru-guru dan kepala sekolah untuk mengadakan rekreasi atau hiburan. Sedangkan, hal yang dilakukan kepala sekolah untuk meningkatkan kerjasama tim adalah dengan memberikan arahan dalam pelaksanaan suatu kegiatan.<sup>40</sup>

Aisyiah menjelaskan tentang cara pemberian motivasi kepala sekolah, yaitu:

Cara kepala sekolah memberikan motivasi adalah dengan pemberian dorongan, mengontrol pekerjaan yang ada. Timbulnya saling percaya kepada semua stake holder yang ada, khususnya dalam pembagian dana untuk setiap program kerja meskipun adanya keterlambatan dari pusat, dana yang ada diberikan kepada

---

<sup>39</sup>Umar, Kepala SMA Negeri 1 Barru, Jl. Jendral Sudirman No. 32 Kelurahan Sumpang Binangae Kabupaten Barru Provinsi Sul-sel, Wawancara oleh Penulis di Jl. Jendral Sudirman No.32, 23 Januari 2020.

<sup>40</sup>Hasbullah, Wakasek Kurikulum dan Guru SMA Negeri 1 Barru, Jl. Jendral Sudirman No. 32 Kelurahan Sumpang Binangae Kabupaten Barru Provinsi Sul-sel, Wawancara oleh Penulis di Jl. Jendral Sudirman No.32, 23 Januari 2020.

bendahara dan beberapa guru yang memiliki wewenang terhadap suatu program kerja tertentu. Dana yang dipakai tentu adanya pajak yang harus dikeluarkan beberapa persen sesuai dengan aturan yang ada. Dalam pelaksanaan kerjasama di sekolah, setiap kegiatan di sekolah senantiasa membentuk tim. senantiasa dibentuk tim atau panitia terlebih dahulu, misalnya panitia penerimaan siswa baru, panitia pelaksana MID semester, panitia ujian akhir, panitia perpindahan dan lain sebagainya.<sup>41</sup>

Dijelaskan oleh Humaerah bahwa:

Dalam pemberian motivasi, berupa penyampaian untuk senantiasa melaksanakan tupoksi masing-masing agar program kerja yang ada terlaksana dengan baik. Hubungan kerjasama antara semua warga sekolah, karena telah saling mengenal, maka senantiasa dilakukan tukar pandangan akan terhadap suatu hal, dan tidak ada yang saling mengurung diri meskipun ada beberapa yang belum berpartisipasi.<sup>42</sup>

Sikap kerjasama dijadikan sebagai cara motivasi dalam pelaksanaan kerja, sesuai yang diungkapkan oleh Muhammad Hidayat bahwa:

Pengembangan nilai kerjasama, dan toleransi sebagai suatu bentuk motivasi dalam bekerja. Kepala sekolah senantiasa berbaur bersama dengan guru. Kerjasama antara tim senantiasa diarahkan sesuai dengan bidang masing-masing guru.<sup>43</sup>

Diungkapkan pula Hj. Sitti Maseati bahwa:

Pemberian motivasi yang diberikan kepala sekolah untuk senantiasa bekerjasama dalam pelaksanaan tugas, khususnya bagi staf atau pegawai, dalam urusan administrasi SMA Negeri 1 Barru atau pada umumnya lembaga pendidikan.<sup>44</sup>

---

<sup>41</sup>Aisyiah, Guru SMA Negeri 1 Barru, Jl. Jendral Sudirman No. 32 Kelurahan Sumpang Binangae Kabupaten Barru Provinsi Sul-sel, Wawancara oleh Penulis di Jl. Jendral Sudirman No.32, 24 Januari 2020.

<sup>42</sup>Humaerah, Guru SMA Negeri 1 Barru, Jl. Jendral Sudirman No. 32 Kelurahan Sumpang Binangae Kabupaten Barru Provinsi Sul-sel, Wawancara oleh Penulis di Jl. Jendral Sudirman No.32, 24 Januari 2020.

<sup>43</sup>Muhammad Hidayat, TU SMA Negeri 1 Barru, Jl. Jendral Sudirman No. 32 Kelurahan Sumpang Binangae Kabupaten Barru Provinsi Sul-sel, Wawancara oleh Penulis di Jl. Jendral Sudirman No.32, 24 Januari 2020.

<sup>44</sup>Hj. Sitti Maseati, TU SMA Negeri 1 Barru, Jl. Jendral Sudirman No. 32 Kelurahan Sumpang Binangae Kabupaten Barru Provinsi Sul-sel, Wawancara oleh Penulis di Jl. Jendral Sudirman No.32, 24 Januari 2020.



Dari hasil wawancara di atas, sikap saling percaya dan kerjasama antara warga madrasah menjadi salah satu bentuk pemberian motivasi kepala sekolah. Sikap tersebut ditandai dengan adanya pemberian tugas dan tanggung jawab atau kepercayaan kepada guru atau staf dalam pelaksanaan kerja, serta kerjasama dengan semua stake holder dalam pencapaian program kerja sekolah meskipun belum maksimal.

Pemberian motivasi kepala sekolah guna untuk mengembangkan kesadaran untuk membuat kreatifitas dan ide-ide baru dan komitmen terhadap pekerjaan. Hal tersebut, dapat dilihat pada hasil wawancara penulis dengan beberapa narasumber yang ada di SMA Negeri 1 Barru sebagai berikut:

Sebagaimana penuturan Umar bahwa:

Ide-ide guru telah banyak, namun sebagai kepala sekolah harus mengingatkan. Misalnya ketika diadakan rapat dalam rangka hari jadi sekolah, ada guru yang memiliki ide agar diadakan pameran dengan adanya siswa yang memakai seragam ABRI, polisi, TNI, kesehatan dan profesi lainnya. Namun ide ini tidak bisa direalisasikan karena untuk memakai seragam TNI maupun polisi, harus meminta izin terlebih dahulu kepada pihak yang berwenang berdasarkan aturan yang ada. Contoh kasus lainnya, ada guru yang ingin membawa siswa ke suatu tempat yang memiliki pemandangan yang cantik untuk seni melukis dalam meningkatkan kreativitas siswa. Namun sebagai kepala sekolah senantiasa memberikan pertimbangan dalam pelaksanaan kegiatan, karena tempat yang jauh di khawatirkan bagi siswa, sehingga diberikan jalan keluar ke tempat-tempat wisata yang lebih dekat yaitu pantai di daerah ini agar guru dan kepala sekolah senantiasa dapat mengontrol siswa. Di sekolah juga telah diterapkan sistem zonasi sehingga sudah tidak ada siswa yang memiliki jarak rumah yang agak jauh, sehingga memungkinkan untuk senantiasa dapat dipantau oleh guru maupun orang tua siswa baik dalam pelajaran, maupun pulang sekolah.<sup>45</sup>

Umar menambahkan tentang pemberian motivasi agar memiliki komitmen yang tinggi dalam pelaksanaan tugas dan tanggungjawab guru dan staff, yaitu:

---

<sup>45</sup>Umar, Kepala SMA Negeri 1 Barru, Jl. Jendral Sudirman No. 32 Kelurahan Sumpang Binangae Kabupaten Barru Provinsi Sul-sel, Wawancara oleh Penulis di Jl. Jendral Sudirman No.32, 23 Januari 2020.

Untuk memotivasi agar memiliki komitmen yang tinggi tenaga pendidik dan kependidikan dengan bentuk, kepatuhan terhadap tata tertib yang ada, maka sebagai kepala sekolah memberikan contoh kepada guru terlebih dahulu, kemudian kebiasaan itu akan menjalar ke semua warga sekolah. kedua, senantiasa melakukan pemanggilan atau untuk menghadap bagi guru-guru yang tidak mematuhi aturan, misalnya terlambat mengajar dan lain sebagainya. Namun pemanggilan ini, hanya bersifat teguran saja dan sampai sekarang ini menjabat sebagai kepala sekolah selama 2 tahun ini. Belum ada guru yang sampai kepada teguran tulisan atau surat panggilan, hal ini sesuai dengan aturan yang ada, serta penyelesaian masalah secara kekeluargaan. Teguran lisan yang diberikan telah memberikan dampak yang baik terhadap kedisiplinan seorang guru.<sup>46</sup>

Umar menambahkan tentang sikap seorang *top manager* dalam pemberian motivasi adalah:

Kepala sekolah sebagai *top manager* adalah segala-galanya senantiasa menjadi contoh dalam setiap nilai-nilai yang dijadikan budaya di sekolah. Dalam menciptakan nilai rasa peduli begitupun juga, misalnya dalam penciptaan visi yang sehat, seperti olahraga pagi, maka ikut juga untuk olahraga pagi bersama dengan siswa.<sup>47</sup>

Menurut Hasbullah, “Cara kepala sekolah dalam mengembangkan kreativitas staf yaitu dengan mengikut sertakan staf dalam pelatihan-pelatihan dalam pengembangan diri.”<sup>48</sup>

Hasbullah juga menambahkan tentang “Komitmen guru dalam pelaksanaan kerja senantiasa dilakukan, karena telah menjadi kewajiban guru. Pelaksanaan suatu

---

<sup>46</sup>Umar, Kepala SMA Negeri 1 Barru, Jl. Jendral Sudirman No. 32 Kelurahan Sumpang Binangae Kabupaten Barru Provinsi Sul-sel, Wawancara oleh Penulis di Jl. Jendral Sudirman No.32, 23 Januari 2020.

<sup>47</sup>Umar, Kepala SMA Negeri 1 Barru, Jl. Jendral Sudirman No. 32 Kelurahan Sumpang Binangae Kabupaten Barru Provinsi Sul-sel, Wawancara oleh Penulis di Jl. Jendral Sudirman No.32, 23 Januari 2020.

<sup>48</sup>Hasbullah, Wakasek Kurikulum dan Guru SMA Negeri 1 Barru, Jl. Jendral Sudirman No. 32 Kelurahan Sumpang Binangae Kabupaten Barru Provinsi Sul-sel, Wawancara oleh Penulis di Jl. Jendral Sudirman No.32, 23 Januari 2020.

kerja harus menjalankan kewajiban terlebih dahulu untuk mengambil hak berupa gaji dan lain sebagainya.<sup>49</sup>

Terkait pengembangan kesadaran guru dijelaskan Ratnah Passalowongi sebagai berikut:

Pengembangkan kesadaran guru, kepala sekolah senantiasa fleksibel. Fleksibel tersebut, ketika ada semacam usulan yang disampaikan oleh guru kepada wakasek kemudian wakasek menyampaikan kepada kepala sekolah sesuai dengan garis wewenang yang ada. Misalnya kesadaran dalam bidang keuangan, khususnya dalam bidang keuangan, maka ada kesadaran orang tua siswa dalam partisipasi dalam keanggotaan komite sekolah. Guru juga senantiasa sadar akan program kerja yang harus dilaksanakan di sekolah misalnya ketika ada rapat atau perbincangan di ruang guru, maka guru menyampaikan kepada teman-teman guru lainnya kemudian kepada bendahara serta kepala sekolah, dengan menyesuaikan dengan dana yang ada. Bagi guru yang memiliki prestasi yang baik, biasanya diberikan reward, serta bagi guru yang bekerja lembur, senantiasa diberikan apresiasi oleh kepala sekolah. Kepala sekolah memberikan wewenang kepada saya untuk mengelola keuangan, dan senantiasa memberikan uang jalan bagi bawahan yaitu tenaga pendidik dan kependidikan yang bekerja sampai malam/lembur. Walaupun demikian, Masih adanya guru yang terlambat mengajar karena ada kewajiban lain yang harus dilaksanakan, seperti ibu rumah tangga dan lainnya.<sup>50</sup>

Aisyiah menjelaskan bahwa:

Cara kepala sekolah dalam pengembangan ide-ide dan kreativitas guru yaitu setiap guru diberikan tanggung jawab sesuai dengan *background* pendidikannya dan sesuai dengan bakat yang dimilikinya, serta adanya pemberian reward meskipun ada beberapa yang belum bersinergi.<sup>51</sup>

---

<sup>49</sup>Hasbullah, Wakasek Kurikulum dan Guru SMA Negeri 1 Barru, Jl. Jendral Sudirman No. 32 Kelurahan Sumpang Binangae Kabupaten Barru Provinsi Sul-sel, Wawancara oleh Penulis di Jl. Jendral Sudirman No.32, 23 Januari 2020.

<sup>50</sup>Ratnah Passalowongi, Bendahara dan Guru SMA Negeri 1 Barru, Jl. Jendral Sudirman No. 32 Kelurahan Sumpang Binangae Kabupaten Barru Provinsi Sul-sel, Wawancara oleh Penulis di Jl. Jendral Sudirman No.32, 23 Januari 2020.

<sup>51</sup>Aisyiah, Guru SMA Negeri 1 Barru, Jl. Jendral Sudirman No. 32 Kelurahan Sumpang Binangae Kabupaten Barru Provinsi Sul-sel, Wawancara oleh Penulis di Jl. Jendral Sudirman No.32, 24 Januari 2020.

Pendapat Nurul tentang pengembangan ide dan kreativitas guru yaitu “Pengembangan ide dan kreativitas guru senantiasa diberikan kesempatan oleh kepala sekolah, khususnya melakukan inovasi dalam proses pembelajaran”.<sup>52</sup>

Diungkapkan oleh Muhammad Hidayat bahwa:

Di sekolah dalam pengembangan kreativitas dan ide-ide baru diadakan pertemuan jika ada aturan-aturan baru, kemudian kepala sekolah mensosialisasikan aturan-aturan dan kebijakan baru yang akan di ambil.<sup>53</sup>

Diungkapkan pula Hj. Sitti Maseati bahwa:

Kepala sekolah memberikan kesempatan bagi tenaga pendidik dan kependidikan untuk menyampaikan ide-ide khususnya dalam pelaksanaan tugas administrasi yang ada.<sup>54</sup>

Dari hasil wawancara di atas, cara kepala sekolah dalam pemberian motivasi adalah memberikan kesempatan kepada guru untuk mengembangkan ide/pendapat atau kreativitas, kesadaran guru dalam menjalankan tugas yang diembannya, memberikan contoh/pedoman dalam bersikap dan berperilaku sebagai *top manager*, pengembangan diri melalui pelatihan, fleksibel, dan sosialisasi kebijakan. Walaupun masih ada guru yang belum mampu bersinergi atau yang tidak mengajar tepat waktu karena adanya faktor lain yang menghambat, namun senantiasa dioptimalkan.

*Inspirational Motivation* atau pemberian motivasi dan inspirasi yang dilakukan kepala sekolah adalah *pertama*, penerapan gaya kepemimpinan partisipatif

---

<sup>52</sup>Nurul, Guru SMA Negeri 1 Barru, Jl. Jendral Sudirman No. 32 Kelurahan Sumpang Binangae Kabupaten Barru Provinsi Sul-sel, Wawancara oleh Penulis di Jl. Jendral Sudirman No.32, 24 Januari 2020.

<sup>53</sup>Muhammad Hidayat, TU SMA Negeri 1 Barru, Jl. Jendral Sudirman No. 32 Kelurahan Sumpang Binangae Kabupaten Barru Provinsi Sul-sel, Wawancara oleh Penulis di Jl. Jendral Sudirman No.32, 24 Januari 2020.

<sup>54</sup>Hj. Sitti Maseati, TU SMA Negeri 1 Barru, Jl. Jendral Sudirman No. 32 Kelurahan Sumpang Binangae Kabupaten Barru Provinsi Sul-sel, Wawancara oleh Penulis di Jl. Jendral Sudirman No.32, 24 Januari 2020.

sesuai situasi dan kondisi. *Kedua*, suasana kerja yang nyaman dan stabil karena didukung oleh sarana dan prasarana yang memadai. *Ketiga*, pemberian motivasi sebagai *top manager* senantiasa diberikan, kesempatan bagi warga sekolah untuk mengungkapkan ide dan kesadaran akan tugas dan tanggung jawab yang dimilikinya, mengembangkan sikap saling percaya, kerjasama, serta komitmen yang kuat dalam bekerja, walaupun hal demikian belum maksimal.

### 3. *Intellectual Stimulation*

*Intellectual Stimulation* yang dimiliki kepala sekolah adalah menciptakan pengembangan budaya kerja yang positif, etika kerja, disiplin, mandiri, transparan dan pendekatan dalam penciptaan hubungan yang harmonis.

Penciptaan budaya kerja yang positif, etika kerja, disiplin, mandiri, dapat diketahui dari hasil wawancara penulis di SMA Negeri 1 Barru sebagai berikut:

Sebagaimana penuturan Umar bahwa:

Untuk menciptakan budaya kerja yang baik, sesuai dengan rapat yang telah dilaksanakan tentang kebijakan atau peraturan dari menteri pendidikan tentang adanya guru piket. Dengan adanya guru piket ini, dapat melaporkan kepada kepala sekolah tentang adanya guru yang terlambat maupun siswa, sehingga jika guru tertentu terlambat maka guru tersebut akan merasa malu, karena diberikan perumpamaan siswa yang terlambat diberi hukuman untuk memungut sampah di sekitar pintu masuk sampai ke ruang kelas, ini adalah budaya yang diterapkan di sekolah. Hal ini sebagai merupakan penerapan disiplin, yang pada awalnya mungkin akan sedikit memaksa bagi warga sekolah, kemudian menjadi biasa dan akhirnya menjadi kebiasaan. Budaya kerja yang juga akan diterapkan di sekolah, ada guru piket yang bertugas adalah 1 guru yang diberikan tanggungjawab kepada guru BK, dan bukan guru mata pelajaran.<sup>55</sup>

Ratnah Passalowongi, juga menyatakan bahwa:

Kebiasaan yang diciptakan di sekolah adalah sikap saling menghormati khususnya bagi guru dan siswa. Hubungan antara guru dan siswa sekarang ini berbeda dengan hubungan guru dan sikap siswa pada saat dulu ketika ibu

---

<sup>55</sup>Umar, Kepala SMA Negeri 1 Barru, Jl. Jendral Sudirman No. 32 Kelurahan Sumpang Binangae Kabupaten Barru Provinsi Sul-sel, Wawancara oleh Penulis di Jl. Jendral Sudirman No.32, 24 Januari 2020.

sekolah yang tak takut kepada guru, namun saat ini siswa dan guru menjadi suatu yang sangat dekat senantiasa salam kepada guru, serta curhat kepada guru dan lainnya. budaya lainnya adalah budaya membaca al Quran setiap hari jumat lima belas menit sebelum masuk pelajaran, sekitar 7.15-7.30 jam masuk.<sup>56</sup>

Hal yang lain juga dijelaskan Nurul tentang “Budaya kerja yang diciptakan kepala sekolah yaitu sebagai orang tua dengan anak, serta kepala sekolah memperhatikan kemampuan dari setiap guru.”<sup>57</sup>

Diungkapkan pula oleh Humaerah bahwa “Budaya kerja yang diciptakan adalah kedisiplinan serta kepercayaan kepada pelaksana tugas dan tanggung jawab, baik sebagai wali kelas maupun pembina organisasi.”<sup>58</sup>

Dijelaskan oleh Hj. Sitti Maseati bahwa:

Budaya kerja yang diciptakan disekolah adalah budaya disiplin, senantiasa tepat waktu hadir ke sekolah. Hal ini ditunjang oleh adanya guru piket di sekolah serta danya ceckloth atau absen digital di sekolah.<sup>59</sup>

Dari hasil wawancara, diketahui bahwa kepala sekolah mengembangkan budaya kerja yang baik dengan menerapkan standar-standar pelaksanaan suatu kerja dalam uraian-uraian tugas masing-masing, penerapan disiplin bagi guru maupun siswa dengan adanya guru BK setiap harinya yaitu Guru BK, sikap saling

---

<sup>56</sup>Ratnah Passalowongi, Bendahara dan Guru SMA Negeri 1 Barru, Jl. Jendral Sudirman No. 32 Kelurahan Sumpang Binangae Kabupaten Barru Provinsi Sul-sel, Wawancara oleh Penulis di Jl. Jendral Sudirman No.32, 23 Januari 2020.

<sup>57</sup>Nurul, Guru SMA Negeri 1 Barru, Jl. Jendral Sudirman No. 32 Kelurahan Sumpang Binangae Kabupaten Barru Provinsi Sul-sel, Wawancara oleh Penulis di Jl. Jendral Sudirman No.32, 24 Januari 2020.

<sup>58</sup>Humaerah, Guru SMA Negeri 1 Barru, Jl. Jendral Sudirman No. 32 Kelurahan Sumpang Binangae Kabupaten Barru Provinsi Sul-sel, Wawancara oleh Penulis di Jl. Jendral Sudirman No.32, 24 Januari 2020.

<sup>59</sup>Hj. Sitti Maseati, TU SMA Negeri 1 Barru, Jl. Jendral Sudirman No. 32 Kelurahan Sumpang Binangae Kabupaten Barru Provinsi Sul-sel, Wawancara oleh Penulis di Jl. Jendral Sudirman No.32, 24 Januari 2020.

menghormati, serta kebiasaan mengaji di setiap hari jumat sebelum jam pelajaran dimulai.

Penciptaan budaya transparan ada di SMA Negeri 1 Barru dapat dilihat dari hasil wawancara sebagai berikut:

Berdasarkan pemaparan Umar bahwa:

Transparansi merupakan suatu hal yang harus dilaksanakan khususnya dalam pengelolaan dana atau pembiayaan, misalnya dana BOS (Bantuan Operasional Sekolah). Oleh karena itu, disampaikan pada semua stake holder yang ada di sekolah dalam pertemuan-pertemuan, maupun mengenai jumlah dan diperuntukkan untuk penggunaan barang yang ada, serta transparansi dalam nilai-nilai siswa. Guru harus senantiasa transparan dalam pemberian nilai siswa sesuai dengan kemampuan yang dimilikinya dan secara objektif, dan kegiatan yang dilakukan baik kegiatan semester dan kegiatan organisasi lainnya disampaikan dalam bentuk laporan kegiatan.<sup>60</sup>

Selain itu, Ratnah Passalowongi juga memberi pendapat tentang transparansi di sekolah sebagai berikut:

Dalam pengelolaan dana kepala, sekolah senantiasa transparan, akuntabel dan lainnya yang mengenai keuangan. Saya sebagai guru mata pelajaran yang juga diberikan tugas sebagai bendahara, yang seharusnya dari pegawai saja, namun karena tata usaha hanya ada dua yang PNS maka ibu diberikan kepercayaan tambahan sebagai bendahara. Bukan karena 2 pegawai PNS tersebut tidak mampu melaksanakan tugas tersebut, namun satu pegawai yang ada sering sakit-sakit sehingga tidak bisa melaksanakan tugas dengan baik, dan satu lainnya tidak mau mengembang tugas tersebut, dan pegawai non PNS tidak dipercayai untuk mengembang tugas tersebut. Semua tata usaha yang ada menerima keberadaan sebagai bendahara sekaligus sebagai guru mata pelajaran, karena semua tata usaha yang ada tidak mau untuk mengembang tugas tersebut. Bendahara adalah suatu tugas yang sangat sensitif mengenai uang, dan senantiasa banyak penekanan yang ada, khususnya dari badan pengawas. Walaupun ada aturan bahwa guru tidak boleh juga sebagai bendahara, karena sebagai guru banyak tugas dan tanggung jawab yang harus dilaksanakan, namun disinilah pengaturan waktu yang ada ada, sebagai guru mata pelajaran dan sebagai bendahara yang mengelola keuangan. Sehingga untuk mengelola

---

<sup>60</sup>Umar, Kepala SMA Negeri 1 Barru, Jl. Jendral Sudirman No. 32 Kelurahan Sumpang Binangae Kabupaten Barru Provinsi Sul-sel, Wawancara oleh Penulis di Jl. Jendral Sudirman No.32, 24 Januari 2020.

keuangan yang ada dilakukan pada waktu-waktu kosong setelah mengajar, dan bahkan biasanya beberapa waktu lembur untuk menyelesaikan tugas yang ada.<sup>61</sup>

Aisyiah mengungkapkan bahwa:

Dana sebagai suatu hal yang sangat penting di sekolah, khususnya dalam pembagian dana untuk setiap program kerja. Dana yang ada diberikan kepada bendahara dan beberapa guru yang memiliki wewenang terhadap suatu program kerja tertentu. Dana yang dipakai tersebut, tentu ada pajak yang harus dikeluarkan beberapa persen sesuai dengan aturan yang ada.<sup>62</sup>

Diungkapkan pula oleh Humaerah bahwa “Dana harus dikelola secara transparan yang dituangkan kedalam RAPBS. Adanya papan informasi dana sekolah di depan gerbang sekolah, sebagai wujud transparansi dana sekolah”.<sup>63</sup>

Muhammad Hidayat, juga menjelaskan bahwa “Transparansi dalam pelaksanaan kegiatan senantiasa dilakukan”.<sup>64</sup>

Hj. Sitti Maseati mengungkapkan bahwa “Pengelolaan dana dilakukan dengan prinsip transparansi dalam setiap kegiatan. Pelaksanaan pekerjaan senantiasa berdasarkan skala prioritas.”<sup>65</sup>



<sup>61</sup>Ratnah Passalowongi, Bendahara dan Guru SMA Negeri 1 Barru, Jl. Jendral Sudirman No. 32 Kelurahan Sumpang Binangae Kabupaten Barru Provinsi Sul-sel, Wawancara oleh Penulis di Jl. Jendral Sudirman No. 32, 23 Januari 2020.

<sup>62</sup>Aisyiah, Guru SMA Negeri 1 Barru, Jl. Jendral Sudirman No. 32 Kelurahan Sumpang Binangae Kabupaten Barru Provinsi Sul-sel, Wawancara oleh Penulis di Jl. Jendral Sudirman No.32, 24 Januari 2020.

<sup>63</sup>Humaerah, Guru SMA Negeri 1 Barru, Jl. Jendral Sudirman No. 32 Kelurahan Sumpang Binangae Kabupaten Barru Provinsi Sul-sel, Wawancara oleh Penulis di Jl. Jendral Sudirman No.32, 24 Januari 2020.

<sup>64</sup>Muhammad Hidayat, TU SMA Negeri 1 Barru, Jl. Jendral Sudirman No. 32 Kelurahan Sumpang Binangae Kabupaten Barru Provinsi Sul-sel, Wawancara oleh Penulis di Jl. Jendral Sudirman No.32, 24 Januari 2020.

<sup>65</sup>Hj. Sitti Maseati, TU SMA Negeri 1 Barru, Jl. Jendral Sudirman No. 32 Kelurahan Sumpang Binangae Kabupaten Barru Provinsi Sul-sel, Wawancara oleh Penulis di Jl. Jendral Sudirman No.32, 24 Januari 2020.



Dari hasil wawancara di atas, diketahui bahwa transparan senantiasa dilaksanakan baik transparan terhadap kegiatan yang ada, transparan dalam pengelolaan dana, transparan terhadap nilai siswa baik oleh kepala sekolah, bendahara, guru-guru pelaksana kegiatan seperti wali kelas, pembina organisasi dan lainnya.

Bentuk pendekatan kepala sekolah kepada guru dan staf di SMA Negeri 1 Barru diketahui dari hasil wawancara berikut:

Berdasarkan penuturan Umar bahwa:

Bentuk pendekatan untuk menciptakan hubungan yang harmonis adalah pendekatan kekeluargaan, sehingga pada akhir tahun sekolah senantiasa melakukan rekreasi bersama dengan guru beserta dengan keluarganya. Pelaksanaan kegiatan ini dikelola oleh tim yang dibentuk, seperti tahun lalu pada akhir semester adalah rekreasi di Malino, sedangkan rencana untuk tahun ini adalah di Jawa dan Bali dengan menggunakan uang pribadi masing-masing dan guru dan kepala sekolah.<sup>66</sup>

Menurut Hasbullah bahwa “Kepala sekolah dalam pendekatannya senantiasa dilakukan seperti keluarga sendiri”.<sup>67</sup>

Selain itu, Ratnah Passalowongi menjelaskan tentang pendekatan kepala sekolah yaitu:

Cara penanganan atau pendekatan kepala sekolah dalam menangani suatu hal, kepala sekolah membuat suatu program kerja dengan senantiasa mengunjungi kelas. Misalnya pada jam pertama untuk mengontrol kelas yang belajar, belum belajar, dan tidak belajar. Kemudian kepala sekolah membuat suatu grup *via whatsapp* kemudian memberikan informasi ke grup kelas yang tidak belajar, sehingga guru yang seharusnya mengajar di kelas itu mengetahui akan pengawasan tersebut dan akan menyadari hal tersebut. Kemudian guru tersebut

---

<sup>66</sup>Umar, Kepala SMA Negeri 1 Barru, Jl. Jendral Sudirman No. 32 Kelurahan Sumpang Binangae Kabupaten Barru Provinsi Sul-sel, Wawancara oleh Penulis di Jl. Jendral Sudirman No.32, 24 Januari 2020.

<sup>67</sup>Hasbullah, Wakasek Kurikulum dan Guru SMA Negeri 1 Barru, Jl. Jendral Sudirman No. 32 Kelurahan Sumpang Binangae Kabupaten Barru Provinsi Sul-sel, Wawancara oleh Penulis di Jl. Jendral Sudirman No.32, 23 Januari 2020.

meminta maaf lewat di grup wa. Jadi ini sebagai teguran yang tidak secara langsung.<sup>68</sup>

Aisyiah menjelaskan bahwa “Bentuk pendekatan untuk menciptakan hubungan harmonis antara semua personel sekolah adalah saling *sharing* pengalaman, lewat *whats app* atau secara langsung”.<sup>69</sup>

Muhammad Hidayat, juga mengungkapkan bahwa:

Dalam pendekatan kepala sekolah dalam menjaga hubungan harmonis yaitu secara santai, para pegawai dan guru sebagai sahabat. Jika permasalahan yang ada secara umum maka diadakan rapat untuk semua guru, namun ketika suatu hal itu bersifat rahasia, maka hanya dilakukan rapat internal antara kepala sekolah, wakasek dan tata usaha.<sup>70</sup>

Dari hasil observasi dan wawancara diketahui bahwa kepala sekolah melakukan pendekatan secara langsung dan tidak langsung dalam menjaga hubungan harmonis dengan semua personel sekolah. secara langsung dengan kepemimpinan partisipatifnya, kadang terjun langsung melihat situasi yang ada misalnya berkeliling sekolah untuk memonitoring proses belajar mengajar, serta secara tidak langsung melalui media grup *Whats App* (WA) tentang suatu kegiatan di sekolah.

*Intellectual Stimulation* di SMA Negeri 1 Barru adalah *Pertama*, pengembangan budaya melalui penerapan standar pelaksanaan kegiatan, kedisiplinan melalui Guru Piket, sikap saling menghormati, serta kebiasaan mengaji di setiap hari jumat sebelum jam pelajaran dimulai. *Kedua*, transparan dalam setiap kegiatan

---

<sup>68</sup>Ratnah Passalowongi, Bendahara dan Guru SMA Negeri 1 Barru, Jl. Jendral Sudirman No. 32 Kelurahan Sumpang Binangae Kabupaten Barru Provinsi Sul-sel, Wawancara oleh Penulis di Jl. Jendral Sudirman No.32, 23 Januari 2020.

<sup>69</sup>Aisyiah, Guru SMA Negeri 1 Barru, Jl. Jendral Sudirman No. 32 Kelurahan Sumpang Binangae Kabupaten Barru Provinsi Sul-sel, Wawancara oleh Penulis di Jl. Jendral Sudirman No.32, 24 Januari 2020.

<sup>70</sup>Muhammad Hidayat, TU SMA Negeri 1 Barru, Jl. Jendral Sudirman No. 32 Kelurahan Sumpang Binangae Kabupaten Barru Provinsi Sul-sel, Wawancara oleh Penulis di Jl. Jendral Sudirman No.32, 24 Januari 2020.

misalnya pengelolaan dana, transparan terhadap nilai siswa. *Ketiga*, pendekatan secara langsung dan tidak langsung/melalui media *Whats App* (WA) dalam menjaga hubungan harmonis dengan semua personel sekolah.

#### 4. *Individualized Consideration*

Komponen *Individual consideration* dalam kepemimpinan transformasional adalah kemampuan seorang pemimpin dalam memperlakukan setiap orang menjadi individu. Kriteria individu ini diantaranya kepemimpinan yang tanggap dan peduli dengan kebutuhan para anggota, berorientasi pada pengembangan profesionalisme para guru dan pegawai, serta kepemimpinan yang peduli terhadap perasaan dan kebutuhan guru dan staf.

Kepemimpinan yang tanggap dan peduli dengan kebutuhan para anggota di SMA Negeri 1 Barru, dijelaskan beberapa narasumber sebagai berikut:

Menurut Umar bahwa:

Dalam pemenuhan kebutuhan guru dan staf dalam bidang kesejahteraan adalah adanya bantuan dari pemerintah provinsi bagi guru honorer sebanyak RP 500.000 per bulan dan kedua, bagi guru honor ada juga bantuan dari pusat melalui dana BOS. Sehingga semua guru honorer yang ada di sekolah dibayar oleh pemerintah pusat dengan catatan memiliki SK Gubernur. Untuk kesejahteraan pegawai menjadi bagian dari APBD.<sup>71</sup>

Diungkapkan pula oleh Hasbullah bahwa:

Dalam pemenuhan kebutuhan guru tentunya dengan pemberian tanggung jawab baik sebagai guru maupun tugas tambahan lainnya seperti wali kelas, pembina organisasi, panitia atau tim pelaksana kegiatan, tentunya sekolah memberikan kebutuhan dalam pelaksanaan kegiatan tersebut serta pemberian tanda jasa berupa uang transportasi atau uang capek.<sup>72</sup>

---

<sup>71</sup>Umar, Kepala SMA Negeri 1 Barru, Jl. Jendral Sudirman No. 32 Kelurahan Sumpang Binangae Kabupaten Barru Provinsi Sul-sel, Wawancara oleh Penulis di Jl. Jendral Sudirman No.32, 25 Januari 2020.

<sup>72</sup>Hasbullah, Wakasek Kurikulum dan Guru SMA Negeri 1 Barru, Jl. Jendral Sudirman No. 32 Kelurahan Sumpang Binangae Kabupaten Barru Provinsi Sul-sel, Wawancara oleh Penulis di Jl. Jendral Sudirman No.32, 23 Januari 2020.

Hal tersebut, juga dijelaskan oleh Ratnah Passalowongi yaitu:

Kepala sekolah dalam memenuhi kebutuhan guru, maka dibentuklah suatu tim sebagai wakil dari guru. Sehingga guru yang kebutuhan akan menyampaikan kepada tim tersebut baik kebutuhan pengajaran, alat peraga, dan sumber belajar lainnya. Tim ini dibentuk sebagai pengelola keuangan untuk mendengar dan mengetahui apa kebutuhan setiap guru, karena di sekolah ini ruang guru dan ruang kepala sekolah yang agak berjauhan, sehingga kebutuhan guru tidak secara langsung dapat diketahui oleh kepala sekolah. Tim pengelola keuangan/dana BOS ini yang terdiri dari guru mata pelajaran akan menyampaikan kepada kepala sekolah dan juga kepala sekolah sering datang ke ruang guru dan terkadang menanyakan tentang kebutuhan dari guru. Sehingga proses pemenuhan kebutuhan guru dapat dilakukan secara nonformal dan formal dalam rapat dan sebagainya. Jika kebutuhan yang ada dianggap suatu hal yang sangat mendesak, maka akan dilakukan pemenuhan akan kebutuhan tersebut. Tim pengeloa kuangan atau tim pengelola dana BOS ini terdiri atas komite sekolah, orang tua peserta didik dan guru. Setiap anggota tim tersebut berfungsi untuk menampung aspirasi dan keluhan berupa kebutuhan baik bagi siswa, serta guru. Orang tua peserta didik dilibatkan karena siswa tentunya akan bercerita kepada orang tua tentang pelaksanaan pelajaran yang ada di sekolah, sehingga bentuk keluhan siswa tersebut akan disampaikan oleh orang tua siswa dalam rapat komite serta pengawasan akan dana sekolah.<sup>73</sup>

Nurul menjelaskan bahwa “Kepala sekolah memenuhi kebutuhan sebagai tenaga pendidik dalam proses pembelajaran. Misalnya sumber belajar dan alat peraga dalam laboratorium fisika”.<sup>74</sup>

Sekolah senantiasa memenuhi kebutuhan guru dan staf melalui pembentukan tim pengelola Dana Bos, kemudian menampung semua kebutuhan guru yang kemudian pada rapat akan disampaikan kepada peserta rapat mengenai kebutuhan guru dalam satu tahun itu, selanjutnya dianggarkan di Dana Bos. Pemenuhan kebutuhan juga dilakukan secara langsung dengan kepala sekolah bertanya secara langsung kepada guru dan staf tentang kebutuhan yang dibutuhkan dalam

---

<sup>73</sup>Ratnah Passalowongi, Bendahara dan Guru SMA Negeri 1 Barru, Jl. Jendral Sudirman No. 32 Kelurahan Sumpang Binangae Kabupaten Barru Provinsi Sul-sel, Wawancara oleh Penulis di Jl. Jendral Sudirman No.32, 23 Januari 2020.

<sup>74</sup>Nurul, Guru SMA Negeri 1 Barru, Jl. Jendral Sudirman No. 32 Kelurahan Sumpang Binangae Kabupaten Barru Provinsi Sul-sel, Wawancara oleh Penulis di Jl. Jendral Sudirman No.32, 24 Januari 2020.

pelaksanaan kegiatan, berupa gaji pokok sebagai guru maupun staf serta gaji tambahan dalam pelaksanaan kegiatan lainnya, seperti wali kelas, pembina organisasi, tim pelaksana kegiatan lainnya.

Kepemimpinan yang berorientasi pada pengembangan profesionalisme para guru dan pegawai di SMA Negeri 1 Barru, dapat dijelaskan melalui hasil wawancara berikut ini:

Umar mengungkapkan bahwa:

Peningkatan profesionalisme guru dengan melakukan supervisi. Program supervisi yang dilakukan biasanya tanpa rencana, karena proses pengawasan senantiasa dilakukan setiap harinya, dan jika ada kekosongan waktu dari kepala madrasah maka senantiasa melakukan pengawasan dengan berkeliling di setiap ruangan kelas, mengenai proses pembelajaran yang berlangsung di kelas. Kemudian dari hasil supervisi yang dilakukan dapat diketahui guru yang tidak hadir dalam proses pembelajaran, selanjutnya dilakukan sindiran-sindiran kecil dengan mengambil gambar di kelas tersebut kemudian membagikannya di grup WA Sekolah. Hal ini sebagai pemberian nasihat untuk senantiasa disiplin dalam pelaksanaan proses pembelajaran. Sedangkan pelaksanaan supervisi yang terjadwal, diberikan tugas kepada wakasek serta guru-guru yang memiliki kompeten terhadap tugas itu.<sup>75</sup>

Umar juga menambahkan tentang upaya peningkatan profesionalisme guru dengan cara:

Sebagai kepala sekolah memiliki cita-cita agar semua guru di sekolah ini memiliki gelar S.2, senantiasa menyemangati untuk menempuh pendidikan kembali dan melanjutkan pendidikan dan alhamdulillah sudah 50% guru di sekolah telah bergelar S.2. Hal lainnya adalah selalu memotivasi untuk peningkatan pangkat dan golongan guru, sehingga dimotivasi untuk meningkatkan kinerjanya. Bagi guru yang ingin mengambil pendidikan S.2 kepala sekolah senantiasa mempermudah pelaksanaan proses belajar dan mengajar di kelas.<sup>76</sup>

---

<sup>75</sup>Umar, Kepala SMA Negeri 1 Barru, Jl. Jendral Sudirman No. 32 Kelurahan Sumpang Binangae Kabupaten Barru Provinsi Sul-sel, Wawancara oleh Penulis di Jl. Jendral Sudirman No.32, 25 Januari 2020.

<sup>76</sup>Umar, Kepala SMA Negeri 1 Barru, Jl. Jendral Sudirman No. 32 Kelurahan Sumpang Binangae Kabupaten Barru Provinsi Sul-sel, Wawancara oleh Penulis di Jl. Jendral Sudirman No.32, 25 Januari 2020.

Hal yang sama juga diungkapkan oleh Hasbullah yaitu:

Pelaksanaan supervisi dilakukan setahun 2 kali atau setiap semester. Supervisi yang ada dua yaitu supervisi administrasi dan supervisi kelas. supervisi administrasi itu dilakukan tahap awal yaitu pada bulan 6 sebelum proses pembelajaran dimulai yaitu melihat kelengkapan silabus dan rpp setiap guru, selanjutnya supervisi kelas. Dengan melihat langsung proses mengajar guru di kelas, yang kemudian dinilai oleh tim supervisi. Supervisi yang ada dilakukan oleh internal sekolah dan pengawas dari luar atau supervisor eksternal. Pelaksanaan supervisi untuk guru dilakukan oleh semua wakasek untuk mensupervisi guru-guru di sekolah.<sup>77</sup>

Diungkapkan oleh Ratnah Passalowongi Bahwa:

Dalam peningkatan profesionalisme guru dan staf, kepala sekolah senantiasa memberikan motivasi untuk meningkatkan kemampuannya, sehingga beberapa guru di sekolah telah bergelar magister atau meraih gelar sarjana S.2 dalam bidang masing-masing. Bentuk peningkatan profesionalisme lainnya adalah mengikutsertakan dalam berbagai pelatihan-pelatihan seperti MGMP workshop-workshop pendidikan. Karena tidak semua guru memiliki kemampuan yang sama. Sehingga melalui MGMP yang menghadirkan narasumber-narasumber dari luar tentang pendidikan, kemudian antar guru senantiasa bertukar pendapat tentang strategi-strategi jitu dalam pembelajaran. cara lainnya yang ditempuh kepala sekolah. Beberapa tahun ini diadakan suatu pelatihan yang mendatangkan dari narasumber-narasumber dari luar sekolah. Pelatihan yang baru dilaksanakan di sekolah adalah pelatihan raport digital, pada mulanya sekolah mengutus perwakilan sekolah untuk mengikuti pelatihannya di kabupaten. Guru yang ditunjuk tersebut mengikuti pelatihan kemudian kembali ke sekolah mengajarkan kepada semua guru tentang pengisian raport digital tersebut, hal ini sedikit mendapatkan kendala karena tidak semua guru paham akan komputer, dan masih terdapat guru yang gaptek.<sup>78</sup>

Ratnah Passalowongi, juga menambahkan tentang peningkatan profesionalisme guru dan staf melalui supervisi, sebagai berikut

Pelaksanaan supervisi juga dibentuk suatu tim yang terdiri dari wakasek, dan guru-guru senior yang memiliki kemampuan tersebut. Karena kepala sekolah tidak bisa mensupervisi untuk semua guru di sekolah sehingga tugas tersebut

---

<sup>77</sup>Hasbullah, Wakasek Kurikulum dan Guru SMA Negeri 1 Barru, Jl. Jendral Sudirman No. 32 Kelurahan Sumpang Binangae Kabupaten Barru Provinsi Sul-sel, Wawancara oleh Penulis di Jl. Jendral Sudirman No.32, 23 Januari 2020.

<sup>78</sup>Ratnah Passalowongi, Bendahara dan Guru SMA Negeri 1 Barru, Jl. Jendral Sudirman No. 32 Kelurahan Sumpang Binangae Kabupaten Barru Provinsi Sul-sel, Wawancara oleh Penulis di Jl. Jendral Sudirman No.32, 23 Januari 2020.

diberikan kepada tim supervisi, dan kepala sekolah hanya melakukan supervisi kepada wakasek-wakasek yang berada di bawahnya. Dari hasil supervisi yang dilakukan oleh tim supervisi, maka ada lembar penilaian untuk setiap guru, kemudian dilaporkan kepada kepala sekolah. Selanjutnya kepala sekolah meneliti hasil supervisi tersebut dan memanggil kepada guru-guru tertentu yang masih butuh bimbingan dalam proses pembelajaran diberikan pemahaman serta arahan-arahan oleh tim supervisi. Sehingga ketika ada pengawas maka kepala sekolah, wakasek dan tim supervisi menyampaikan hasil supervisi yang ada, dan dapat meminimalisir kekurangan-kekurangan guru dalam pelaksanaan proses pembelajaran di kelas. Namun dari jumlah guru yang terdiri atas 89 guru yang cukup banyak, tetap ada guru-guru yang telah diberikan arahan oleh kepala sekolah, namun tetap melaksanakan kekurangan-kekurangan yang ditemui oleh tim supervisi.<sup>79</sup>

Hal tersebut, juga dijelaskan oleh Aisyiah bahwa:

Dalam peningkatan profesionalisme guru, kepala sekolah senantiasa melibatkan guru dalam MGMP yang dilaksanakan setiap semester. Pelaksanaan supervisi senantiasa dilakukan oleh kepala sekolah yaitu setiap semester. Pelaksanaan supervisi dilakukan tidak sendiri, namun kepala sekolah membentuk suatu tim yang terdiri dari guru-guru senior kemudian membagi kedalam 6 kelompok guru yang akan disupervisi baik supervisi administrasi dan supervisi kelas.<sup>80</sup>

Nurul mengungkapkan bahwa:

Supervisi senantiasa dilakukan kepada semua guru, melalui wakasek-wakasek yang terlebih dahulu di supervisi oleh kepala sekolah, selanjutnya mensupervisi guru-guru. Supervisi yang dilakukan setiap semester. Pelaksanaan supervisi yang ada terjadwal, biasanya jadwal yang ada di tempel di papan informasi, sehingga guru yang akan disupervisi mempersiapkan diri sebelum dilakukan supervisi.<sup>81</sup>

Dijelaskan oleh Muhammad Hidayat bahwa “Profesionalisme guru dan staf senantiasa dilakukan di sekolah melalui pelatihan dan sebagainya.”<sup>82</sup>

---

<sup>79</sup>Ratnah Passalowongi, Bendahara dan Guru SMA Negeri 1 Barru, Jl. Jendral Sudirman No. 32 Kelurahan Sumpang Binangae Kabupaten Barru Provinsi Sul-sel, Wawancara oleh Penulis di Jl. Jendral Sudirman No.32, 23 Januari 2020.

<sup>80</sup>Aisyiah, Guru SMA Negeri 1 Barru, Jl. Jendral Sudirman No. 32 Kelurahan Sumpang Binangae Kabupaten Barru Provinsi Sul-sel, Wawancara oleh Penulis di Jl. Jendral Sudirman No.32, 24 Januari 2020.

<sup>81</sup>Nurul, Guru SMA Negeri 1 Barru, Jl. Jendral Sudirman No. 32 Kelurahan Sumpang Binangae Kabupaten Barru Provinsi Sul-sel, Wawancara oleh Penulis di Jl. Jendral Sudirman No.32, 24 Januari 2020.

<sup>82</sup>Muhammad Hidayat, TU SMA Negeri 1 Barru, Jl. Jendral Sudirman No. 32 Kelurahan Sumpang Binangae Kabupaten Barru Provinsi Sul-sel, Wawancara oleh Penulis di Jl. Jendral Sudirman No.32, 24 Januari 2020.

Pengembangan profesionalisme guru dilakukan dengan peningkatan kemampuan dengan memberikan dorongan bagi guru dan staf untuk melanjutkan pendidikan S.2, supervisi (langsung dan tidak langsung), MGMP (Musyawarah Guru Mata Pelajaran), Workshop pendidikan, dan pelatihan-pelatihan lainnya. Supervisi langsung dilakukan oleh internal sekolah melalui tim supervisi yang terdiri dari wakasek-wakasek, guru senior serta supervisi juga dilakukan oleh eksternal sekolah yaitu dari pengawas sekolah. Supervisi tersebut dilakukan dengan supervisi administrasi dan supervisi pembelajaran di kelas.

Kepedulian terhadap perasaan guru dan staf di SMA Negeri 1 Barru dapat dilihat hasil wawancara penulis dengan beberapa narasumber yaitu:

Menurut Umar bahwa:

Untuk menjaga perasaan guru dan tenaga kependidikan adalah senantiasa ramah atau senyum kepada semua guru, karena jangan sampai jika guru tidak diajak bicara setidaknya dengan memberikan senyuman, sehingga tidak terkesan sombong atau sedang marah.<sup>83</sup>

Diutarakan oleh Hasbullah bahwa “Dalam menjaga perasaan guru, kepala sekolah senantiasa memberikan arahan secara *face to face*.”<sup>84</sup>

Selain itu, Ratnah Passalowongi juga menambahkan bahwa:

Kepala sekolah senantiasa menjaga perasaan guru dan staf agar tidak terjadi ketersinggungan kepada guru lainnya. Walaupun terkadang kepala sekolah yang tersinggung akan sikap guru, namun kepala sekolah tidak menampakkan sikap tersebut. Kepala sekolah yang menjabat sekarang ini sangat sabar, dan bahkan sebagai bendahara sekaligus guru yang sudah merasa sangat dekat dengan kepala sekolah, sehingga teguran-teguran kepada kepala sekolah hanya dianggap sebagai candaan dan sikap kepala sekolah tidak pernah marah

---

<sup>83</sup>Umar, Kepala SMA Negeri 1 Barru, Jl. Jendral Sudirman No. 32 Kelurahan Sumpang Binangae Kabupaten Barru Provinsi Sul-sel, Wawancara oleh Penulis di Jl. Jendral Sudirman No.32, 25 Januari 2020.

<sup>84</sup>Hasbullah, Wakasek Kurikulum dan Guru SMA Negeri 1 Barru, Jl. Jendral Sudirman No. 32 Kelurahan Sumpang Binangae Kabupaten Barru Provinsi Sul-sel, Wawancara oleh Penulis di Jl. Jendral Sudirman No.32, 23 Januari 2020.



akan suatu program kerja yang tidak terlaksana dengan baik, khususnya perilaku siswa.<sup>85</sup>

Nurul menjelaskan bahwa:

Kepala sekolah senantiasa menjaga perasaan guru dengan selalu memanggil guru secara pribadi untuk menghadap di ruang kepala sekolah, tidak secara langsung di kelas atau di depan banyak orang.<sup>86</sup>

Diungkapkan pula oleh Humaerah bahwa:

Setiap individu memiliki sifat dan kepribadian yang berbeda-beda, sehingga dalam menanggapi suatu kejadian atau informasi yang ada khususnya oleh kepala sekolah juga berbeda, namun kepala sekolah senantiasa menjaga perasaan setiap guru dengan memperhatikan kepribadian guru melalui pemberian motivasi yang berbeda pula.<sup>87</sup>

Dijelaskan pula oleh Muhammad Hidayat bahwa:

Kepala sekolah dalam menjaga perasaan guru dan staf yang ada, dengan tidak menegur secara langsung, kemudian langsung *interview/face to face* dengan staf atau guru.<sup>88</sup>

Menurut Hj. Sitti Maseati bahwa:

Kepala sekolah senantiasa menjaga perasaan guru maupun pegawai, walaupun tidak bisa dipungkiri sifat semua orang berbeda-beda, ada yang merasa tersinggung dan adapula yang merasa biasa-biasa saja terhadap himbauan atau arahan dari kepala sekolah.<sup>89</sup>



<sup>85</sup>Ratnah Passalowongi, Bendahara dan Guru SMA Negeri 1 Barru, Jl. Jendral Sudirman No. 32 Kelurahan Sumpang Binangae Kabupaten Barru Provinsi Sul-sel, Wawancara oleh Penulis di Jl. Jendral Sudirman No.32, 23 Januari 2020.

<sup>86</sup>Nurul, Guru SMA Negeri 1 Barru, Jl. Jendral Sudirman No. 32 Kelurahan Sumpang Binangae Kabupaten Barru Provinsi Sul-sel, Wawancara oleh Penulis di Jl. Jendral Sudirman No. 32, 24 Januari 2020.

<sup>87</sup>Humaerah, Guru SMA Negeri 1 Barru, Jl. Jendral Sudirman No. 32 Kelurahan Sumpang Binangae Kabupaten Barru Provinsi Sul-sel, Wawancara oleh Penulis di Jl. Jendral Sudirman No.32, 24 Januari 2020.

<sup>88</sup>Muhammad Hidayat, TU SMA Negeri 1 Barru, Jl. Jendral Sudirman No. 32 Kelurahan Sumpang Binangae Kabupaten Barru Provinsi Sul-sel, Wawancara oleh Penulis di Jl. Jendral Sudirman No. 32, 24 Januari 2020.

<sup>89</sup>Hj. Sitti Maseati, TU SMA Negeri 1 Barru, Jl. Jendral Sudirman No. 32 Kelurahan Sumpang Binangae Kabupaten Barru Provinsi Sul-sel, Wawancara oleh Penulis di Jl. Jendral Sudirman No. 32, 24 Januari 2020.

Dari hasil wawancara di atas bahwa kepala sekolah senantiasa menjaga perasaan guru dan staf dengan memberikan nasihat atau teguran secara halus, ramah, serta tidak berkesan menggurui. Jika ada suatu permasalahan yang dilakukan oleh guru maupun staf, kepala sekolah menjaga perasaan dengan tidak menegur di depan warga sekolah lainnya, namun melakukan pemanggilan ke ruang kepala sekolah, untuk dibicarakan secara baik-baik.

*Individual consideration* di SMA Negeri 1 Barru dalam kepemimpinan transformasional adalah *pertama* kepala sekolah tanggap dan peduli dengan kebutuhan guru maupun staf, baik kebutuhan fisiologis, kesejahteraan, serta kebutuhan akan rasa aman. *Kedua*, pengembangan profesionalisme guru dan staf melalui supervisi (langsung dan tidak langsung), melanjutkan pendidikan S.2, MGMP (Musyawarah Guru Mata Pelajaran), Workshop pendidikan, dan pelatihan-pelatihan lainnya. supervisi dilakukan oleh internal sekolah dan eksternal sekolah, yang terdiri dari supervisi administrasi dan supervisi pembelajaran di kelas. *Ketiga*, menjaga perasaan guru dan staf dengan memberikan nasehat atau teguran secara halus, ramah, tidak menegur di depan warga sekolah lainnya, namun melakukan pemanggilan ke secara pribadi serta tidak berkesan menggurui.

## BAB V

### PENUTUP

#### A. Kesimpulan

Berdasarkan hasil penelitian yang telah diuraikan pada Bab sebelumnya tentang Implementasi Kepemimpinan Trasformasional Kepala Sekolah di SMA Negeri 1 Barru Kabupaten Barru, maka dapat ditarik kesimpulan sebagai berikut:

1. Implementasi *Idealized influence* kepala sekolah di SMA Negeri 1 Barru Kabupaten Barru yaitu *pertama*, pelibatan semua warga sekolah dalam penyusunan tujuan sekolah, namun bagi staf hanya diwakili oleh kepala tata usaha, dan staff yang lain bertugas dalam administrasi rapat dan persiapan rapat. *Kedua*, pemberian ide/pendapat dari warga sekolah, pembentukan tim perumusan visi misi, serta pemberian kesempatan untuk mengembangkan diri bagi guru, walaupun belum secara optimal karena jumlah guru yang banyak. *Ketiga*, langkah optimal peningkatan mutu, yaitu gaya kepemimpinan partisipatif, sosialisasi kebijakan serta pembentukan pelaksana kegiatan meskipun belum maksimal. Dalam hal ini, pemimpin transformasional sebagai sosok panutan yang menentukan daya pengaruh proses kepemimpinan dan bertanggung jawab penuh untuk mewujudkan visi misi sekolah yang dilakukan secara bersama dengan kekuatan dan keberadaan para bawahan yang akhirnya akan menjadi kepercayaan bagi semua *stakeholder* lainnya.
2. *Inspirational Motivation* kepala sekolah adalah *pertama*, penerapan gaya kepemimpinan partisipatif sesuai situasi dan kondisi. *Kedua*, suasana kerja yang nyaman dan stabil karena didukung oleh sarana dan prasarana yang

memadai. *Ketiga*, pemberian motivasi dengan memberi contoh terlebih dahulu, kesempatan bagi warga sekolah untuk mengungkapkan ide dan kesadaran akan tugas dan tanggungjawab yang dimilikinya belum menyeluruh, mengembangkan sikap saling percaya, kerjasama, serta komitmen yang kuat dalam bekerja, walaupun hal demikian belum maksimal. Dengan perilaku *inspirational motivation* ini, pemimpin transformasional memerlukan pendekatan untuk memengaruhi dan menggerakkan personal yang ada di sekolah dengan pemberian motivasi serta mengajak para bawahan memandang ancaman sebagai kesempatan untuk belajar.

3. *Intellectual Stimulation* di SMA Negeri 1 Barru adalah *Pertama*, pengembangan budaya melalui penerapan standar pelaksanaan kegiatan, menciptakan budaya kerja yang baik dengan adanya guru piket, sikap saling menghormati, serta kebiasaan mengaji sebelum jam pelajaran dimulai. *Kedua*, transparan dalam setiap kegiatan. *Ketiga*, menjaga hubungan harmonis dengan pendekatan secara langsung dan tidak langsung/melalui media *Whats App* (WA). pelaksanaannya sudah terlaksana dengan baik. Salah satu bentuk perilaku *intellectual stimulation* kepemimpinan transformasional berupaya meningkatkan kesadaran bawahan terhadap masalah diri dan kelompok, pemecahan masalah bersama, mestimulasi mereka agar dapat menjadi lebih mandiri dan kreatif saat bekerja.
4. Implementasi *Individual consideration* diantaranya, *pertama* tanggap dan peduli dengan kebutuhan fisiologis, kesejahteraan, rasa aman warga sekolah. *Kedua*, pengembangan profesionalisme melalui supervisi (langsung dan

tidak langsung) internal dan eksternal, serta supervisi administrasi dan pembelajaran, MGMP, Workshop pendidikan, pelatihan dan dukungan untuk melanjutkan pendidika S.2. *Ketiga*, menjaga perasaan dengan pemberian nasehat secara pribadi, halus, ramah serta tidak berkesan menggurui. Perilaku *individualized consideration* kepemimpinan transformasional sudah terlaksana dengan baik dengan mengidentifikasi kebutuhan, mengenali kemampuan para bawahannya (guru dan staf), memberikan perhatian, dukungan, membina serta melatih para bawahan agar mencapai tujuan lembaga sekolah.

#### **B. Implikasi Penelitian**

Penelitian ini memiliki implikasi dalam bentuk saran-saran sebagai berikut:

1. Hendaknya visi misi dan tujuan sekolah, senantiasa dilakukan analisis setiap tahunnya agar dapat disesuaikan dengan tantangan dan peluang sekolah di era 4.0.
2. SMA Negeri 1 Barru sebagai sekolah yang besar harus meningkatkan komunikasi serta kerjasama dengan semua stake holder yang ada, guru dan staf, juga orang tua siswa, untuk mensosialisasikan kebijakan di sekolah.
3. Hendaknya kepala sekolah sebagai top manager dapat merangkul semua tenaga pendidik di sekolah yang jumlah guru sangat banyak, mampu melakukan pembagian tugas dan tanggung jawab secara adil, serta perlakuan yang sama terhadap tenaga pendidik dan kependidikan PNS maupun Non PNS.

## DAFTAR PUSTAKA

- Ahmad Syakir, Syaikh. *Mukhtashar Tafsir Ibnu Katsir Jilid I*. Cet. II; Jakarta: Darus Sunnah Press, 2014.
- Arikunto, Suharsimi. *Prosedur Penelitian*. Jakarta: bina Aksara, 1989.
- Asmani, Jamal Ma'mur. *Manajemen Pengelolaan dan Kepemimpinan*. Yogyakarta: Diva Press, 2009.
- . *Tips Menjadi Kepala Sekolah Profesional*. Yogyakarta: DIVA Press, 2012.
- Baharuddin dan Umiarso, *Kepemimpinan Pendidikan Islam*. Yogyakarta: Ar-Ruzz Media, 2012.
- Balyer, Aydin. Transformasional Leadership Behaviors of School Principals: A Qualitative Research Based on Teachers' Perceptions, *International Online Journal of Educational Sciences*, 2012, 4 (3), diakses 11 februari 2017.
- Berlian, Ikbal. *Manajemen Berbasis Sekolah Menuju Sekolah Berprestasi*. Jakarta: Erlangga 2013.
- Cavazotte, Transformasional Leaders and Work Performance: The Mediating Roles of Identification and Self-Efficacy, *Journal BAR*, Rio de Janeiro, Volume 10, Nomor 4 Desember 2013.
- Danim, Sudarwan. *Visi Baru Manajemen Sekolah dari Unit Birokrasi ke Lembaga Akademik*. Jakarta: Bumi Aksara, 2006.
- Danim, Sudarwan dan Suparno. *Manajemen dan Kepemimpinan Transformasional Kekepalasekolahan: Visi dan Strategi Sukses Era Teknologi, Situasi Krisis, dan Internasionalisasi Pendidikan*, Jakarta: Rineka Cipta, 2009.
- Daryanto. *Administrasi Pendidikan*. Jakarta: Rineka Cipta, 2008.
- Dubrin, Andrew J. *The Complete Ideal's Guides: Leadership*. Jakarta: Prenada, 2009.
- Emzir. *Metodologi Penelitian Kualitatif Analisis Data*. Cet. V; Jakarta: Rajawali Pers, 2016.
- Fatinam. *Kepemimpinan Transformasional Kepala Sekolah dalam Peningkatan Profesionalisme Guru*, *Tesis*, Pontianak: Untan. 2016.
- Harbani. *Kepemimpinan Birokrasi*. Bandung: Alfabeta 2008.
- Hartanto, Frans Mardi. *Paradigma Baru Manajemen Indonesia: Menciptakan Nilai dengan Bertumpu pada Kebajikan dan Potensi Insani*. Bandung: PT. Mizan Pustaka, 2009.
- Hasibuan, Melayu. *Manajemen Sumber Daya Manusia*. Cet.XVI; Jakarta: Bumi Aksara, 2012.
- Indrafachrudi, Soekarto. *Bagaimana Memimpin Sekolah yang Efektif*. Cet. II; Bogor: Ghalia Indonesia, 2006.

- Jama'an Satori dan Aan Komariah, *Metodologi Penelitian Kualitatif*. Cet.II; Bandung: Alfabeta, 2010.
- Kartono. *Pemimpin dan Kepemimpinan*. Jakarta: PT. Raja Grafindo Perkasa, 2010.
- Kementerian Agama RI, *Al-Hikmah, Al-Qur'an dan Terjemahannya*. Jakarta: Bumi Restu, 2006.
- Kisbiyanto. *Manajemen Pendidikan: Pendekatan Teoritik dan Praktik*. Yogyakarta: Idea Press, 2011.
- Komariah dan Cepi Triatna, *Visionary Leadership Menuju Sekolah Efektif*. Jakarta: Bumi Aksara, 2005.
- Maryati, Solihah. *Kepemimpinan Transformasional Kepala Madrasah dalam Meningkatkan Mutu Pendidikan di MI Ma'Arif NU 1 Pageraji Kecamatan Cilongok Kabupaten Banyumas*, *Tesis*. Purwokerto: IAIN Purwokerto, 2017.
- Milkhatun. *Upaya Meningkatkan Kepemimpinan Transformasional Kepala Ruang di RSI Sultan Agung Semarang*, *Tesis*. Semarang: Universitas Diponegoro, 2016.
- Moleng, Lexi J. *Metodologi Penelitian Kualitatif*. Cet.XXXI; Bandung: Remaja Rosdakarya, 2013.
- Mugiyo. *Peran Kepemimpinan Transformasional dan Pelaksanaan Supervisi Akademik Pengawas terhadap Kinerja Guru Pendidikan Agama Islam di Kabupaten Wonogiri*, *Tesis*. Salatiga: Institut Agama Islam Negeri IAIN Salatiga, 2017.
- Mulyasa. *Manajemen Berbasis Sekolah: Konsep, Strategi, dan Implementasi*. Bandung: Remaja Rosdakarya, 2002.
- , *Pengembangan dan Implementasi Pemikiran Kurikulum*. Bandung: Rosdakarya 2013.
- Musfah, Jejen. *Manajemen Pendidikan*. Jakarta: Kecana, 2015.
- Mutohar, Prim Masrokan. *Manajemen Mutu Sekolah*. Yogyakarta: Ar Ruzzz Media, 2013.
- Nadur, Eduardus Sepryanto. *Kepemimpinan Transformasional Kepala Sekolah dalam Membentuk Budaya Sekolah dan Meningkatkan prestasi Siswa (Studi Kasus pada Dua SMA di Manggarai Barat)*, *Tesis*. Yogyakarta: Universitas Sanata Dharma, 2017.
- Newstrom, John. *Organizational Behavior: Human Behavior at Work*. Newyork-America: McGraw-Hill Education, 2011.
- Raihan. *Kepemimpinan Sekolah Transformatif*. Yogyakarta, PT. LkiS Printing Cemerlang, 2011.
- Republik Indonesia, Undang - Undang Nomor 20 Tahun 2003 Pasal 3, *Sistem Pendidikan Nasional*. Jakarta: Republik Indonesia, 2004.
- Robbins Stephen P., Timothy A. Judge, *Perilaku Organisasi. Edisi 16*, Terj. Ratna Saraswati dan Febriella Sirait, Jakarta: Salemba Empat, 2015.

- Rohmat. *Kepemimpinan Pendidikan Konsep dan Aplikasi*. Purwokerto: STAIN Press, 2010.
- Saaravirta, Toni & Kumpulainen, “ School Autonomy, Leadership and Student Achievement: Reflections from Finland”, *Internasional Journal of Educational Management*, Vol. 30 Iss 7 pp. 1268-1278, 2016.
- Sanjaya, Wina. *Penelitian Pendidikan: Jenis, Metode dan Prosedur*. Jakarta: Kencana 2006.
- Sudaryono. *Metodologi Penelitian*. Cet. I; Jakarta: Rajawali Pers, 2017.
- Sudjana. *Manajemen Program Pendidikan untuk Pendidikan Nonformal dan Pengembangan Sumber Daya Manusia*. Bandung : Falah Production, 2004.
- Sugiyono. *Metode Penelitian Pendidikan (Pendekatan Kualitatif, Kuantitatif dan R&D)*. Cet. XXII; Bandung: Alfabeta, 2015.
- Sutikno, Sobry. *Pemimpin dan Kepemimpinan: Tips Praktis Untuk Menjadi Pemimpin Yang Diidolakan*. Lombok: Holistica, 2014.
- Susanto, Ahmad. *Manajemen Peningkatan Kinerja Guru: Konsep, Strategi, dan Implementasinya*. Jakarta: Prenada Media Group, 2016.
- Thoha, Miftah. *Kepemimpinan dalam Manajemen Edisi 1*. Jakarta: PT. Raja Grafindo, 2010.
- Tim Dosen Administrasi Pendidikan Universitas Pendidikan Indonesia, *Manajemen Pendidikan*. Bandung: Alfabeta, 2012.
- UUD 1945, Pasal 12 ayat 1.
- Usman, Husaini. *Manajemen: Teori, Praktik, dan Riset Pendidikan*. Jakarta: Bumi Aksara, 2008.
- Veithzal Rivai Deddy Mulyadi, *Kepemimpinan dan perilaku Organisasi*. Jakarta: Raja Grafindo Persada, 2009.
- Wahyudi. *Kepemimpinan Kepala Sekolah dalam Organisasi Pembelajaran*. Bandung: Alfa Beta, 2009.
- Wibowo. *Manajemen Perubahan*. Cet, V; Jakarta: PT Raja Grafindo Persada 2016.
- . *Perilaku dalam Organisasi*. Cet. I; Jakarta: Raja Grafindo Persada, 2014.
- Wuradji. *The Aducational Leadership: Kepemimpinan Transformasional*. Yogyakarta: Gama Media, 2009.
- Yukl, Gary. *Kepemimpinan Dalam Organisasi: Leadership in Organization*. Terj. Budi Supriyanto, Jakarta: Indeks, 2005.
- Yusuf, Muri. *Metode Penelitian Kuantitatif, Kualitatif, dan Penelitian Gabungan*. Cet. IV; Jakarta: Kencana, 2017.
- Zainal, Veith Zal Rivai. Dkk, *Kepemimpinan dan Perilaku Organisasi*. Cet,12; Jakarta: PT Raja Grafindo Persada, 2017.
- Zulkarnain, W, *Dinamika Kelompok: Latihan Kepemimpinan Pendidikan*. Jakarta: Bumi Aksara, 2013.





1 2 0 2 0 1 9 3 0 0 0 1 3 6

PEMERINTAH PROVINSI SULAWESI SELATAN  
**DINAS PENANAMAN MODAL DAN PELAYANAN TERPADU SATU PINTU**  
BIDANG PENYELENGGARAAN PELAYANAN PERIZINAN

Nomor : 276/S.01/PTSP/2020  
Lampiran :  
Perihal : Izin Penelitian

Kepada Yth.  
Kepala Dinas Pendidikan Prov. Sulsel

di-  
Tempat

Berdasarkan surat Direktur PPs UIN Alauddin Makassar Nomor : B-73/Un.06/Ps/PP.00.9/1/2020 tanggal 09 Januari 2020 perihal tersebut diatas, mahasiswa/peneliti dibawah ini:

Nama : **MUSDALIFAH**  
Nomor Pokok : 80300217033  
Program Studi : Manajemen Pendidikan Islam  
Pekerjaan/Lembaga : Mahasiswa(S2)  
Alamat : Jl. H. M. Yasin Limpo No. 36, Samata Gowa

Bermaksud untuk melakukan penelitian di daerah/kantor saudara dalam rangka penyusunan Tesis, dengan judul:

**"IMPLEMENTASI KEPEMIMPINAN TRANSFORMASIONAL KEPALA SEKOLAH DI SMA NEGERI 1 BARRU KABUPATEN BARRU"**

Yang akan dilaksanakan dari : Tgl. 14 Januari s.d 14 April 2020

Sehubungan dengan hal tersebut diatas, pada prinsipnya kami menyetujui kegiatan dimaksud dengan ketentuan yang tertera di belakang surat izin penelitian.

Demikian Surat Keterangan ini diberikan agar dipergunakan sebagaimana mestinya.

UNIVERSITAS ISLAM NEGERI

**ALAUDDIN**

Diterbitkan di Makassar  
Pada tanggal : 14 Januari 2020

**M. A. KUSIUS SURWESI SELATAN**  
KEPALA DINAS PENANAMAN MODAL DAN PELAYANAN TERPADU SATU  
PINTU PROVINSI SULAWESI SELATAN  
Selaku Administrator Pelayanan Perizinan Terpadu

  
**A. M. YAMIN, SE., MS.**  
Pangkat : Pembina Utama Madya  
Nip : 19610513 199002 1 002

Tembusan Yth

1. Direktur PPs UIN Alauddin Makassar di Makassar;
2. Penitipgaf

SIMAP PTSP 14-01-2020





**KEMENTERIAN AGAMA RI**  
**UNIVERSITAS ISLAM NEGERI ALAUDDIN MAKASSAR**  
**PASCASARJANA**

Jalan Sultan Alauddin No. 63 Telp. 0411-862450 Fax 0411-881528 Makassar 90221

Nomor : B- 73 /Un.06/Ps/PP.00.9/01/2020  
Lamp : -  
Hal : Permohonan Izin Penelitian

Samata, 09 Januari 2020

Kepada Yang Terhormat  
Gubernur Provinsi Sulawesi-Selatan  
Cq.UPT P2T BKPM Provinsi Sulawesi-Selatan  
Di  
Makassar,

*Assalamu Alaikum Wr. Wb.*

Dengan hormat disampaikan bahwa mahasiswa Pascasarjana UIN Alauddin Makassar yang tersebut namanya di bawah ini:

N a m a : Musdalifah  
N I M : 80300217033  
Program Studi : Manajemen Pendidikan Islam

Bermaksud mengadakan penelitian dalam rangka penyusunan Tesis dengan judul:

**"Implementasi Kepemimpinan Transformasional Kepala Sekolah di SMA Negeri 1 Barru Kabupaten Barru".**

Sebagai salah satu syarat untuk memperoleh gelar Magister dalam bidang *Manajemen Pendidikan Islam* dengan Promotor dan Kopromotor:

1. Dr. H. Arifuddin Siraj, M.Pd. (Promotor)
2. Dr. H. A. Marjuni, M.Pd.I. (Kopromotor)

Untuk maksud tersebut kami mengharapkan kiranya kepada Mahasiswa yang bersangkutan dapat diberi izin untuk mengadakan penelitian dari bulan Januari 2020 s/d April 2020.

Atas perhatian dan kerjasamanya kami ucapkan terima kasih

Wassalam  
Direktur,

Prof. Dr. H. M. Ghalib M. M. A.  
NIP.19591001 198703 1 004

## DOKUMENTASI HASIL WAWANCARA DI SMA NEGERI 1 BARRU KABUPATEN BARRU



Wawancara dengan bapak Umar sebagai Kepala Sekolah di SMA Negeri 1 Barru. Beliau menduduki jabatan sebagai kepala sekolah dari tahun 2018- sekarang. Beliau adalah sosok suri tauladan yang baik bagi seluruh personil sekolah. Kepala sekolah memberikan arahan sesuai dengan situasi yang dihadapi di sekolah. Dari wawancara yang penulis lakukan dengan beliau dapat penulis simpulkan bahwa dalam kegiatan penyusunan visi misi melibatkan semua stake holder yang ada, baik warga sekolah yaitu guru dan staf, maupun komite sekolah. Sejak beliau menerapkan gaya kepemimpinan transformasional beliau merasa lebih mudah dalam memberikan solusi sekaligus motivasi terhadap permasalahan yang dialami guru.



Wawancara dengan Bapak Hasbullah sebagai Wakil Kepala Sekolah bagian Kurikulum. Hasbullah berpendapat bahwa kepala sekolah dalam kepemimpinannya menciptakan mutu yang terarah dan terencana, kepala sekolah memiliki program kegiatan, kemudian disampaikan kedalam rapat-rapat kemudian disosialisasikan.



Wawancara bersama Staf dan Operator SMA Negeri 1 Barru. Operator dan pegawai lainnya dengan latar belakang pendidikan yang berbeda-beda, serta tugas dan tanggung jawab yang berbeda-beda pula. Mereka berpendapat bahwa Kepala sekolah dalam memberdayakan staf khususnya menjadi operator adalah dengan memberikan kesempatan kepada semua sesuai dengan keahlian masing-masing



Wawancara dengan Ibu Ratna passalowongi sebagai Bendahara SMA Negeri 1 Barru mengatakan bahwa Komitmen guru dalam pelaksanaan kerja senantiasa dilakukan, karena telah menjadi kewajiban guru. Pelaksanaan suatu kerja harus menjalankan kewajiban terlebih dahulu untuk mengambil hak berupa gaji dan lain sebagainya.





Wawancara bersama beberapa Guru SMA Negeri 1 Barru, Mereka memberikan tanggapan mengenai kepemimpinan kepala sekolah bahwa beliau senantiasa berupaya dalam penciptaan mutu yang terencana, terarah dan berkesinambungan dengan melakukan langkah-langkah optimal dalam peningkatan mutu sekolah. Guru menaruh kepercayaan kepada kepala sekolah, karena beliau sosok figure yang dipercayai dan dihormati.





Kegiatan pengajian rutin setiap hari jum'at di SMA Negeri 1 Barru menjadi salah satu budaya yang dilakukan di sekolah. Pengajian tersebut dilakukan 15 menit sebelum masuk pelajaran dimulai pada pukul 07.15-07.30 yang dihadiri oleh semua siswa dan beberapa guru yang piket. Dalam kegiatan ini siswa berkesempatan maju untuk memimpin pengajian bersama. Setelah kegiatan selesai ada sesi dimana guru yang piket memberikan arahan berupa kajian islami dikaitkan dengan tema yang diajarkan. Kegiatan pengajian tersebut bertujuan membiasakan mereka agar belajar mengaji Al-Qur'an serta pembelajaran nilai-nilai keagamaan.

## PEDOMAN WAWANCARA

### Implementasi Kepemimpinan Transformasional Kepala Sekolah di SMA Negeri 1 Barru Kabupaten Barru

Tanggal Pelaksanaan : 23- 25 Januari 2020

Waktu : 09.00 WITA

Tempat : SMA Negeri 1 Barru Kabupaten Barru

#### 1. Kepala Sekolah

##### a. *Idealized Influence*

- 1) Apakah bapak melibatkan guru, staf dan stakeholder lainnya (komite sekolah) dalam penyusunan visi, misi, tujuan, dan program kerja sekolah?
- 2) Bagaimana cara bapak memberdayakan guru dan staf dalam penyusunan visi, misi, tujuan, dan program kerja sekolah?
- 3) Kapan dilaksanakan penyusunan visi dan misi, tujuan dan program kerja sekolah?
- 4) Bagaimana bapak menciptakan mutu yang terencana, sistematis dan berkesinambungan ?
- 5) Apa saja kendala yang dihadapi?
- 6) Bagaimana bapak mengatasi kendala tersebut?

##### b. *Inspirational Motivation*

- 1) Bagaimana bapak menerapkan gaya kepemimpinan yang demokratis, partisipatif, dan kolegial dalam memotivasi bawahan ?



- 2) Bagaimana bapak mengembangkan suasana kerja yang kondusif, informal, rileks dalam memotivasi bawahan?
- 3) Bagaimana bapak mengembangkan nilai-nilai kebersamaan, saling percaya, toleransi dalam memotivasi bawahan?
- 4) Bagaimana bapak memotivasi guru dan staf mengembangkan kesadaran untuk membuat kreatifitas dan ide-ide baru ?
- 5) Bagaimana bapak memotivasi guru dan staf untuk selalu berkomitmen kuat ?
- 6) Bagaimana bapak memotivasi guru dan staf dalam menciptakan nilai-nilai afiatif dan rasa peduli ?
- 7) Bagaimana bapak memotivasi guru dan staf dalam mengembangkan kerjasama tim yang kuat dan kompak ?

**c. *Intellectual Stimulation***

- 1) Bagaimana upaya bapak menciptakan pengembangan budaya kerja yang positif, etika kerja, disiplin, mandiri terhadap guru dan staf?
- 2) Bagaimana cara bapak dalam melakukan transfaran kerja terhadap guru dan staf ?
- 3) Bagaimana bapak memberdayakan dan mendidik para guru dan staf ?
- 4) Apa saja pendekatan bapak lakukan agar tercipta hubungan yang harmonis?

**d. *Individualized Consideration***

- 1) Bagaimana sikap bapak dalam memenuhi kebutuhan guru dan staf?
- 2) Bagaimana cara mengembangkan profesionalisme guru dan staf?
- 3) Bagaimana cara bapak peduli terhadap perasaan guru dan staf ?

## 2. Guru dan Staf

### a. *Idealized Influence*

- 1) Apakah kepala sekolah melibatkan guru, staf dan stakeholder lainnya (komite sekolah) dalam penyusunan visi, misi, tujuan, dan program kerja sekolah ?
- 2) Bagaimana cara kepala sekolah memberdayakan guru dan staf dalam penyusunan visi, misi, tujuan, dan program kerja sekolah ?
- 3) Bagaimana kepala sekolah menciptakan mutu yang terencana, sistematis dan berkesinambungan ?
- 4) Bagaimana kepala sekolah mengatasi kendala dalam penyusunan visi, misi dan perencanaan program kerja ?

### b. *Inspirational Motivation*

- 1) Bagaimana kepala sekolah memotivasi bawahan dalam penerapan gaya kepemimpinan yang demokratis, partisipatif, dan kolegial ?
- 2) Bagaimana suasana kerja yang kondusif, informal, rileks yang diciptakan kepala sekolah dalam lingkungan sekolah?
- 3) Apa saja nilai-nilai yang ditanamkan oleh kepala sekolah dalam lingkungan sekolah?
- 4) Bagaimana kepala sekolah dalam mengembangkan nilai-nilai kebersamaan, saling percaya, dan toleransi ?
- 5) Bagaimana cara kepala sekolah mengembangkan kesadaran guru dan staf untuk membuat kreativitas dan ide-ide baru?
- 6) Upaya apa sajakah yang dilakukan kepala sekolah dalam memotivasi guru dan staf untuk selalu berkomitmen yang kuat ?

- 7) Bagaimana cara kepala sekolah dalam menciptakan nilai-nilai afiliatif dan rasa peduli terhadap guru dan staf ?
- 8) Hal-hal apa sajakah yang dilakukan kepala sekolah dalam mengembangkan kerjasama tim yang kuat dan kompak?

**c. *Intellectual Stimulation***

- 1) Bagaimana kepala sekolah menciptakan pengembangan budaya kerja yang positif, etika kerja, disiplin, mandiri terhadap guru dan staf ?
- 2) Bagaimana kepala sekolah dalam melakukan transparan kerja terhadap guru dan staf ?
- 3) Bagaimana cara kepala sekolah memberdayakan dan mendidik para guru dan staf?
- 4) Apa saja pendekatan yang dilakukan kepala sekolah agar tercipta hubungan yang harmonis?

**d. *Individualized Consideration***

- 1) Bagaimana upaya kepala sekolah dalam memenuhi kebutuhan guru dan staf?
- 2) Bagaimana kepala sekolah mengembangkan profesionalisme guru dan staf?
- 3) Bagaimana sikap kepala sekolah terhadap perasaan guru dan staf dalam memenuhi kebutuhan guru dan staf?



## DAFTAR RIWAYAT HIDUP



**Musdalifah**, lahir di Barru pada tanggal 18 April 1994. Merupakan anak kedua dari empat bersaudara dari pasangan Ayahanda Muhammad Sukri dan Ibunda Hamiman. Ketiga saudaranya yaitu Irma Mutiah (kakak) dan Ulwiah Al Adawiah (adik) serta Nasywa Ainia (adik).

Penulis memulai jenjang Pendidikan pada tahun 2001 di SD Inpres Sepee, Kel. Sepee, Kec. Barru, Kab. Barru, dan selesai pada tahun 2006. Setelah tamat SD lalu melanjutkan pendidikan di MTsN Mangempang dan selesai tahun 2009. Ditahun yang sama penulis melanjutkan kembali pendidikan di SMA Negeri 1 Barru dan selesai pada tahun 2012.

Pada tahun yang samapula penulis melanjutkan pendidikan di tingkat Universitas tepatnya di Universitas Islam Negeri Alauddin Makassar, Fakultas Tarbiyah dan Keguruan pada program studi Manajemen Pendidikan Islam, dan penulis dapat menyelesaikan program studi tersebut pada bulan Agustus 2016. Jenjang Pendidikannya tidak berhenti pada tingkat S-1, penulis kembali melanjutkan studinya di Pascasarjana UIN Alauddin Makassar dengan jurusan yang sama pada awal tahun 2018 smpai sekarang.