

**GAMBARAN SPASIAL KASUS KONFIRMASI *CORONAVIRUS*  
*DISEASE* 2019 (COVID-19) DI KECAMATAN UJUNGBULU  
KABUPATEN BULUKUMBA**



**SKRIPSI**

Diajukan Untuk Memenuhi Salah Satu Syarat Meraih Gelar Sarjana  
Kesehatan Masyarakat Program Studi Kesehatan Masyarakat  
Pada Fakultas Kedokteran Dan Ilmu Kesehatan  
UIN Alauddin Makassar

Oleh:

**Nurlinda**

**NIM: 70200116066**

**PROGRAM STUDI KESEHATAN MASYARAKAT  
FAKULTAS KEDOKTERAN DAN ILMU KESEHATAN  
UNIVERSITAS ISLAM NEGERI ALAUDDIN MAKASSAR  
TAHUN 2023**

## PERNYATAAN KEASLIAN SKRIPSI

Mahasiswa yang bertanda tangan di bawah ini :

Nama : Nurlinda

NIM : 70200116066

Tempat/tanggal lahir : Munte, 17 Januari 1997

Jurusan/konsentrasi : Kesehatan Masyarakat/Epidemiologi

Fakultas : Kedokteran dan Ilmu Kesehatan

Alamat : Perumahan Berlian Permai II Blok E1 No.4

Judul : Gambaran Spasial Kasus Konfirmasi *Coronavirus Disease*  
2019 (Covid-19) di Kecamatan Ujungbulu Kabupaten  
Bulukumba

Menyatakan dengan sesungguhnya dan penuh kesadaran bahwa skripsi ini benar adalah hasil karya sendiri. Jika kemudian hari terbukti skripsi ini adalah duplikat, tiruan, plagiat atau dibuat oleh orang lain, sebagaimana atau seluruhnya maka skripsi dan gelar yang diperoleh karenanya batal demi hukum.

Gowa, Juli 2023

Penyusun

Nurlinda

NIM: 70200116066

## PENGESAHAN SKRIPSI



Skripsi yang berjudul “*Gambaran Spasial Kasus Konfirmasi Coronavirus Disease 2019 (Covid-19) Di Kecamatan Ujungbulu Kabupaten Bulukumba*” yang disusun oleh Nurlinda, NIM: 70200116066, Mahasiswa Jurusan Kesehatan Masyarakat Fakultas Kedokteran dan Ilmu Kesehatan Universitas Islam Negeri Alauddin Makassar, telah diuji dan dipertahankan dalam sidang *Munaqasyah* yang diselenggarakan pada hari Jum'at, 21 Juli 2023, dinyatakan telah dapat diterima sebagai salah satu syarat memperoleh gelar Sarjana dalam Ilmu Kesehatan, Jurusan Kesehatan Masyarakat.

Gowa, 21 Juli 2023  
3 Muharram 1445 H

### DEWAN PENGUJI:

Ketua	: Dr.dr. Syatirah, Sp.A., M.Kes	(.....)
Sekretaris	: Abd. Majid HR Lagu, SKM., M.Kes	(.....)
Munaqisy I	: Nildawati, SKM., MEpid	(.....)
Munaqisy II	: Dr. Muzakkir, M.Pd.I	(.....)
Pembimbing I	: Dr. Azriful, SKM., M.Kes	(.....)
Pembimbing II	: Abd. Majid HR Lagu, SKM., M.Kes	(.....)

Diketahui Oleh:  
Dekan Fakultas Kedokteran dan Ilmu Kesehatan  
UIN Alauddin Makassar

  
  
**Dr. dr. Syatirah., Sp.A., M.Kes**  
NIP: 19800701 200604 2 002

## KATA PENGANTAR

*Assalamu'alaikum Warahmatullahi Wabarakatuh*

Alhamdulillahirobbil'alamin, puji dan syukur senantiasa penulis panjatkan kepada Allah SWT. Karena atas segala rahmat dan hidayah-Nya sehingga penulis masih diberikan kesehatan dan kesempatan untuk dapat menyelesaikan penulisan skripsi ini dengan judul **“Gambaran Spasial Kasus Konfirmasi *Coronavirus Disease 2019 (Covid-19)* di Kecamatan Ujungbulu Kabupaten Bulukumba”**. Tak lupa pula salam serta shalawat penulis curahkan kepada baginda Nabi Muhammad SAW. Yang menjadi panutan ummat Islam karena telah membawa banyak perubahan dari zaman kegelapan ke zaman terang benderang seperti sekarang ini.

Pada kesempatan ini, penulis ingin mengucapkan terima kasih tak terhingga kepada kedua orang tua tercinta Ibu Hayani dan bapak Muh. Asri. yang telah membesarkan, merawat, mendidik penulis dengan kasih sayang yang tak terhingga yang tak akan pernah bisa penulis balaskan dengan apapun, terima kasih atas ketulusan doa dan dukungannya serta motivasi terbesar dalam perjalanan meraih cita-cita dunia akhirat. Dan kepada saudara saya Muh. Yusril dan Muh. Yusran, yang senantiasa memberikan doa, semangat dan dukungan. Juga kepada Kakek/Nenek, Paman, dan wali penulis yakni Ibu Nurbaety, SKM. Serta keluarga yang tidak bisa penulis sebutkan satu persatu, terima kasih atas dukungan baik secara moril maupun materil kepada penulis. Dengan kerendahan hati penulis juga ingin mengucapkan terima kasih yang setulusnya dan sebesar-besarnya Kepada :

1. Prof. Dr. Hamdan Juhannis, MA., Ph.D., selaku Rektor Universitas Islam Negeri Alauddin Makassar beserta jajaran.
2. Dr. dr. Syatirah Jalaluddin Sp. A., M.Kes., selaku Dekan Fakultas Kedokteran dan Ilmu Kesehatan Universitas Islam Negeri Alauddin Makassar beserta jajaran.
3. Abd. Majid HR. Lagu, SKM., M.Kes., Selaku Ketua Jurusan Kesehatan Masyarakat Universitas Islam Negeri Alauddin Makassar.
4. Dr. Azriful, SKM., M.Kes., selaku Pembimbing I yang telah membantu saya dalam proses penyusunan skripsi ini.
5. Abdul Majid HR. Lagu, SKM., M.Kes selaku Pembimbing II yang dengan sabar membimbing dan memberi arahan dalam penyusunan skripsi ini.
6. Nildawati, SKM., M.Epid., selaku Penguji Akademik atas segala ilmu dan masukan selama penyelesaian skripsi ini.
7. Dr. Muzakkir, M.Pd., selaku Penguji Integrasi Keislaman yang telah memberikan saran, masukan, dan dorongan dalam penyelesaian skripsi.
8. Dr. Sitti Raodhah, SKM., M.Kes., selaku penasehat akademik yang telah memberikan motivasi dalam bidang akademik.
9. Seluruh Dosen Jurusan Kesehatan Masyarakat atas segala ilmu yang diberikan selama peneliti berada di bangku perkuliahan dan Staf Jurusan Kesehatan Masyarakat serta seluruh Staf Akademik Fakultas Kedokteran dan Ilmu Kesehatan Universitas Islam Negeri Alauddin Makassar atas segala bantuan dalam urusan administrasi.

10. Hj. Suarni, S.Sos., selaku Kepala Kasubag Umum & Kepegawaian Kecamatan Ujungbulu Kabupaten Bulukumba beserta seluruh staf Kantor Camat yang telah mengizinkan dan membantu dalam penelitian.
11. Pegawai surveilans dinas kesehatan Kabupaten Bulukumba yang telah mengizinkan peneliti dalam pengambilan data penelitian.
12. Saudara seperjuangan di Prodi Kesehatan Masyarakat yakni Miftahurrahma Ihsan, Alpira Febrianti, Kholasotut Diana, Fera Wilianasiska, dan Rita Widya Astuti yang sejak awal perkuliahan hingga sampai saat ini masih terus memberikan dukungannya dan bantuannya dalam penyelesaian skripsi ini.
13. Sahabat penulis Iin Rezki Amalia yang senantiasa kebersamai dalam keadaan suka maupun duka, yang setia membantu penulis, memberikan semangat dan motivasi selama menyusun skripsi ini.
14. Teman-teman seperjuangan dari bangku SMA yakni Syamsul Bahri dan Aldi yang senantiasa memberikan dukungan baik moril maupun materil, semangat, serta motivasi yang besar selama penyusunan skripsi ini hingga penulis bisa melewatinya.
15. Semua pihak yang secara langsung maupun tidak langsung ikut membantu dalam penyelesaian skripsi ini dan yang tidak dapat kami sebutkan satu persatu.

Penulis menghaturkan doa kepada Allah SWT. atas semua Kebaikan yang telah dilakukan oleh seluruh pihak, semoga diberikan balasan yang setimpal dari-Nya. semoga Allah memberikan balasan pahala.

Penulis menyadari bahwa skripsi ini masih jauh dari sempurna, untuk itu saran dan kritik selalu penulis harapkan guna penyempurnaan penulisan skripsi ini. Namun besar harapan kiranya dapat bermanfaat bagi penelitian-penelitian selanjutnya, khususnya di bidang Kesehatan Masyarakat dan semoga bernilai ibadah di sisi Allah SWT.

Amin Ya Rabbal Alamin...

***Wassalamu'alaikum Warahmatullahi Wabarakatuh***

Gowa, Juli 2023

Penyusun

Nurlinda



## DAFTAR ISI

<b>HALAMAN JUDUL</b> .....	<b>i</b>
<b>PERNYATAAN KEASLIAN SKRIPSI</b> .....	<b>ii</b>
<b>HALAMAN PENGESAHAN</b> .....	<b>iii</b>
<b>KATA PENGANTAR</b> .....	<b>iv</b>
<b>DAFTAR ISI</b> .....	<b>viii</b>
<b>DAFTAR GAMBAR</b> .....	<b>x</b>
<b>DAFTAR TABEL</b> .....	<b>xii</b>
<b>DAFTAR GRAFIK</b> .....	<b>xiv</b>
<b>DAFTAR LAMPIRAN</b> .....	<b>xv</b>
<b>ABSTRAK</b> .....	<b>xvi</b>
<b>BAB I PENDAHULUAN</b>	
A. Latar Belakang Masalah .....	1
B. Rumusan Masalah .....	4
C. Definisi Operasional.....	4
D. Kajian Pustaka .....	6
E. Tujuan Penelitian .....	13
F. Manfaat Penelitian .....	14
<b>BAB II TINJAUAN TEORITIS</b>	
A. Tinjauan Tentang umum tentang <i>Corona Virus Disease 2019 (Covid-19)</i> .....	15
B. Tinjauan umum tentang spasial .....	31
C. Tinjauan umum tentang Sistem Informasi Geografis .....	36
D. Kerangka Teori.....	39
E. Kerangka Konsep .....	40
<b>BAB III METODOLOGI PENELITIAN</b>	
A. Jenis Penelitian dan Lokasi Penelitian .....	41
B. Populasi dan Sampel Penelitian .....	41
C. Bagan Alur Penelitian .....	42
D. Metode Pengumpulan Data .....	43
E. Instrumen Penelitian .....	44



F. Pengolahan Data dan Analisis Data .....	45
<b>BAB IV HASIL DAN PEMBAHASAN</b>	
A. Gambaran Umum Lokasi Penelitian .....	48
B. Hasil Penelitian .....	50
C. Pembahasan .....	93
<b>BAB V PENUTUP</b>	
A. Kesimpulan .....	104
B. Saran .....	106
<b>DAFTAR PUSTAKA .....</b>	<b>xvii</b>
<b>LAMPIRAN</b>	

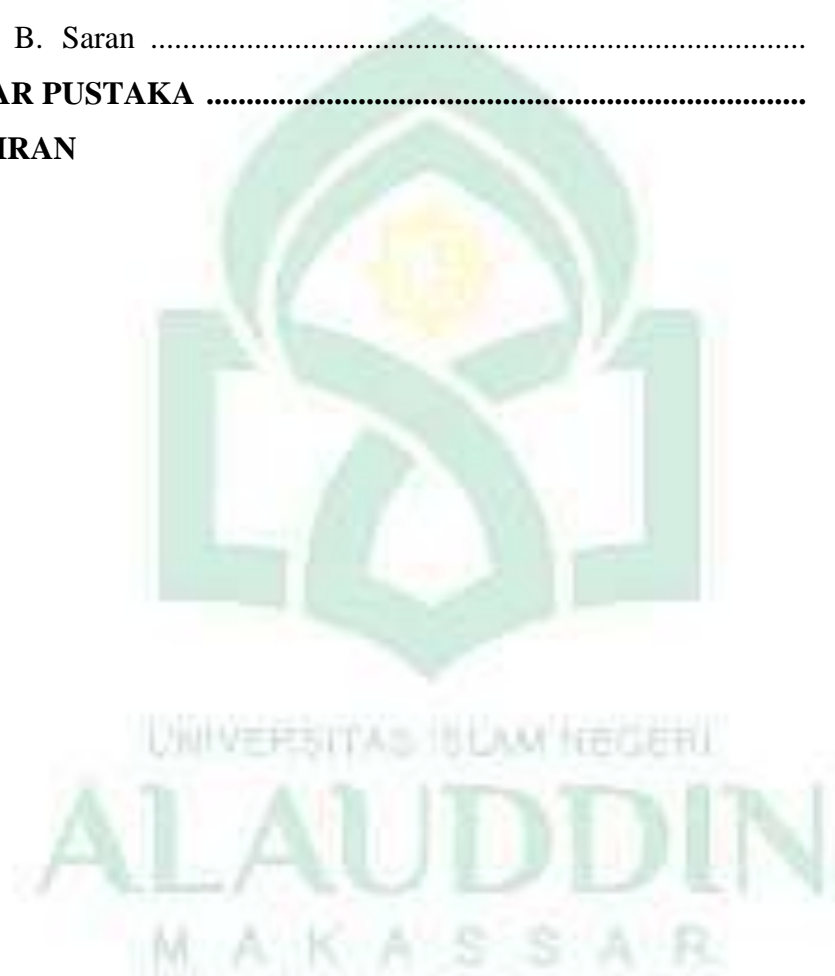

## DAFTAR GAMBAR

- Gambar 1.1 Peta Kasus Konfirmasi Covid-19 Di Indonesia Tahun 2020-2021
- Gambar 2.1 Struktur Coronavirus
- Gambar 4.1 peta wilayah kabupaten bulukumba
- Gambar 4.2 Peta Distribusi Kasus Konfirmasi Covid-19 Berdasarkan Jenis Kelamin Di Kecamatan Ujungbulu Kabupaten Bulukumba Tahun 2020
- Gambar 4.3 Peta Distribusi Kasus Konfirmasi Covid-19 Berdasarkan Jenis Kelamin Di Kecamatan Ujungbulu Kabupaten Bulukumba Tahun 2021
- Gambar 4.4 Peta Distribusi Kasus Konfirmasi Covid-19 Berdasarkan Umur Di Kecamatan Ujungbulu Kabupaten Bulukumba Tahun 2020
- Gambar 4.5 Peta distribusi kasus konfirmasi Covid-19 berdasarkan umur di kecamatan ujungbulu kabupaten bulukumba tahun 2021
- Gambar 4.6 Peta Distribusi Kasus Konfirmasi Covid-19 Berdasarkan Pekerjaan Di Kecamatan Ujungbulu Kabupaten Bulukumba Tahun 2020
- Gambar 4.7 Peta Distribusi Kasus Konfirmasi Covid-19 Berdasarkan Pekerjaan Di Kecamatan Ujungbulu Kabupaten Bulukumba Tahun 2021
- Gambar 4.8 Peta Distribusi Kasus Konfirmasi Covid-19 Berdasarkan Bulan Kejadian Di Kecamatan Ujungbulu Kabupaten Bulukumba Tahun 2020
- Gambar 4.9 Peta Distribusi Kasus Konfirmasi Covid-19 Berdasarkan Bulan Kejadian Di Kecamatan Ujungbulu Kabupaten Bulukumba Tahun 2021
- Gambar 4.10 Peta Distribusi Kasus Konfirmasi Covid-19 Berdasarkan Tahun Kejadian Di Kecamatan Ujungbulu Kabupaten Bulukumba
- Gambar 4.11 Peta Distribusi Kasus Konfirmasi Covid-19 Berdasarkan Bulan Kejadian Di Kecamatan Ujungbulu Kabupaten Bulukumba Tahun 2020

Gambar 4.12 Peta Distribusi Kasus Konfirmasi Covid-19 Berdasarkan Bulan Kejadian Di Kecamatan Ujungbulu Kabupaten Bulukumba Tahun 2021



## DAFTAR TABEL

Tabel 2.1	Daftar kronologis wabah global Covid-19
Table 4.1	Luas Wilayah Menurut Desa/Kelurahan di Kecamatan Ujungbulu Tahun 2019
Tabel 4.2	Distribusi Kasus Konfirmasi Covid-19 Berdasarkan Jenis Kelamin di Kecamatan Ujungbulu Kabupaten Bulukumba Tahun 2020
Tabel 4.3	Distribusi Kasus Konfirmasi Covid-19 Berdasarkan Jenis Kelamin di Kecamatan Ujungbulu Kabupaten Bulukumba Tahun 2021
Tabel 4.4	Distribusi Kasus Konfirmasi Covid-19 Berdasarkan Umur di Kecamatan Ujungbulu Kabupaten Bulukumba Tahun 2020
Tabel 4.5	Distribusi Kasus Konfirmasi Covid-19 Berdasarkan Umur di Kecamatan Ujungbulu Kabupaten Bulukumba Tahun 2021
Tabel 4.6	Distribusi Kasus Konfirmasi Covid-19 Berdasarkan Pekerjaan di Kecamatan Ujungbulu Kabupaten Bulukumba Tahun 2020
Tabel 4.7	Distribusi Kasus Konfirmasi Covid-19 Berdasarkan Pekerjaan di Kecamatan Ujungbulu Kabupaten Bulukumba Tahun 2021
Tabel 4.8	Distribusi Kasus Konfirmasi Covid-19 Berdasarkan Bulan Kejadian di Kecamatan Ujungbulu Kabupaten Bulukumba Tahun 2020
Tabel 4.9	Distribusi Kasus Konfirmasi Covid-19 Berdasarkan Bulan Kejadian di Kecamatan Ujungbulu Kabupaten Bulukumba Tahun 2021
Tabel 4.10	Distribusi Kasus Konfirmasi Covid-19 Berdasarkan Tahun Kejadian di Kecamatan Ujungbulu Kabupaten Bulukumba
Tabel 4.11	Distribusi Kasus Konfirmasi Covid-19 Berdasarkan Kelurahan di Kecamatan Ujungbulu Kabupaten Bulukumba tahun 2020
Tabel 4.12	Distribusi Kasus Konfirmasi Covid-19 Berdasarkan Kelurahan di Kecamatan Ujungbulu Kabupaten Bulukumba tahun 2021

- Tabel 4.13 Analisis Pola Penyebaran Kasus Konfirmasi Covid-19 Berdasarkan Jenis Kelamin Di Kecamatan Ujungbulu Kabupaten Bulukumba Tahun 2020
- Tabel 4.14 Analisis Pola Penyebaran Kasus Konfirmasi Covid-19 Berdasarkan Jenis Kelamin Di Kecamatan Ujungbulu Kabupaten Bulukumba Tahun 2021
- Tabel 4.15 Analisis Pola Penyebaran Kasus Konfirmasi Covid-19 Berdasarkan Umur Di Kecamatan Ujungbulu Kabupaten Bulukumba Tahun 2020
- Tabel 4.16 Analisis Pola Penyebaran Kasus Konfirmasi Covid-19 Berdasarkan Umur Di Kecamatan Ujungbulu Kabupaten Bulukumba Tahun 2021
- Tabel 4.17 Analisis Pola Penyebaran Kasus Konfirmasi Covid-19 Berdasarkan Pekerjaan Di Kecamatan Ujungbulu Kabupaten Bulukumba Tahun 2020
- Tabel 4.18 Analisis Pola Penyebaran Kasus Konfirmasi Covid-19 Berdasarkan Pekerjaan Di Kecamatan Ujungbulu Kabupaten Bulukumba Tahun 2021
- Tabel 4.19 Analisis Pola Penyebaran Kasus Konfirmasi Covid-19 Berdasarkan Bulan Kejadian Di Kecamatan Ujungbulu Kabupaten Bulukumba
- Tabel 4.20 Analisis Pola Penyebaran Kasus Konfirmasi Covid-19 Berdasarkan Bulan Kejadian Di Kecamatan Ujungbulu Kabupaten Bulukumba Tahun 2021
- Tabel 4.21 Analisis Pola Penyebaran Kasus Konfirmasi Covid-19 Berdasarkan Tahun Kejadian Di Kecamatan Ujungbulu Kabupaten Bulukumba
- Tabel 4.22 Analisis Pola Penyebaran Kasus Konfirmasi Covid-19 Berdasarkan Kelurahan Di Kecamatan Ujungbulu Kabupaten Bulukumba Tahun 2020
- Tabel 4.23 Analisis Pola Penyebaran Kasus Konfirmasi Covid-19 Berdasarkan Kelurahan Di Kecamatan Ujungbulu Kabupaten Bulukumba Tahun 2021

## DAFTAR GRAFIK

- Grafik 4.1 Distribusi Kasus Konfirmasi Covid-19 Berdasarkan Jenis Kelamin di Kecamatan Ujungbulu Kabupaten Bulukumba Tahun 2020
- Grafik 4.2 Distribusi Kasus Konfirmasi Covid-19 Berdasarkan Jenis Kelamin di Kecamatan Ujungbulu Kabupaten Bulukumba Tahun 2021
- Grafik 4.3 Distribusi Kasus Konfirmasi Covid-19 Berdasarkan Umur di Kecamatan Ujungbulu Kabupaten Bulukumba Tahun 2020
- Grafik 4.4 Distribusi Kasus Konfirmasi Covid-19 Berdasarkan Umur di Kecamatan Ujungbulu Kabupaten Bulukumba Tahun 2021
- Grafik 4.5 Distribusi Kasus Konfirmasi Covid-19 Berdasarkan Pekerjaan di Kecamatan Ujungbulu Kabupaten Bulukumba Tahun 2020
- Grafik 4.6 Distribusi Kasus Konfirmasi Covid-19 Berdasarkan Pekerjaan di Kecamatan Ujungbulu Kabupaten Bulukumba Tahun 2021
- Grafik 4.7 Distribusi Kasus Konfirmasi Covid-19 Berdasarkan Bulan Kejadian di Kecamatan Ujungbulu Kabupaten Bulukumba Tahun 2020
- Grafik 4.8 Distribusi Kasus Konfirmasi Covid-19 Berdasarkan Bulan Kejadian di Kecamatan Ujungbulu Kabupaten Bulukumba Tahun 2021
- Grafik 4.9 Distribusi Kasus Konfirmasi Covid-19 Berdasarkan Tahun Kejadian di Kecamatan Ujungbulu Kabupaten Bulukumba
- Grafik 4.10 Distribusi Kasus Konfirmasi Covid-19 Berdasarkan Kelurahan di Kecamatan Ujungbulu Kabupaten Bulukumba Tahun 2020
- Grafik 4.11 Distribusi Kasus Konfirmasi Covid-19 Berdasarkan Kelurahan di Kecamatan Ujungbulu Kabupaten Bulukumba Tahun 2021

## DAFTAR LAMPIRAN

- Lampiran 1 Lembar Observasi
- Lampiran 2 Kode Etik Penelitian
- Lampiran 3 Surat Penelitian
- Lampiran 4 Output Nearest Neighbour Index Qgis 3.8 Zanzibar
- Lampiran 5 Dokumentasi Penelitian
- Lampiran 6 Riwayat Hidup

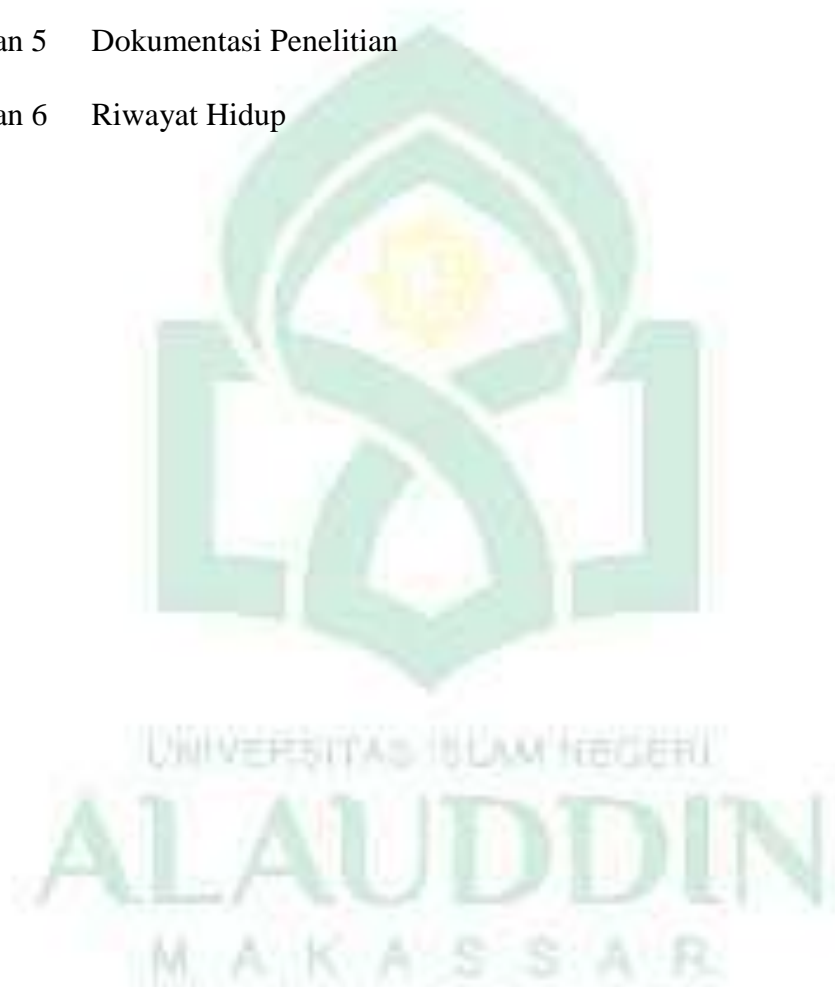

## ABSTRAK

**Nama : Nurlinda**

**Nim : 70200116066**

**Judul : Gambaran Spasial Kasus Konfirmasi *Coronavirus Disease 2019*  
(Covid-19) Di Kecamatan Ujungbulu Kabupaten Bulukumba**

---

*Corona Virus Disease 2019* (Covid-19) adalah penyakit menular yang disebabkan oleh SARS-CoV-2 yang ditularkan antara hewan dan manusia. Covid-19 menyebar keseluruh dunia hingga pada tanggal 30 Januari 2020 WHO menetapkan Covid-19 sebagai Kedaruratan Kesehatan Masyarakat yang Meresahkan Dunia (KKMMD)/*Public Health Emergency of International Concern* (PHEIC) dan pada tanggal 11 Maret 2020, WHO sudah menetapkan Covid-19 sebagai pandemi.

Jenis penelitian ini adalah kuantitatif dengan pendekatan deskriptif dan menggunakan Sistem Informasi Geografis (GIS). Populasi dalam penelitian adalah seluruh penderita konfirmasi Covid-19 dari bulan Maret tahun 2020–Desember tahun 2021 di Kecamatan Ujungbulu Kabupaten Bulukumba yaitu 462 sampel menggunakan *total sampling*.

Hasil Penelitian menunjukkan kasus konfirmasi Covid-19 tahun 2020 dan 2021 secara spasial tertinggi di Kelurahan Caile dengan pola penyebaran yang sama yakni berkelompok (*Clustered*). Berdasarkan jenis kelamin lebih banyak terjadi pada jenis kelamin perempuan. Tahun 2020 perempuan (53.7%) serta tahun 2021 perempuan (52.3%), pada tahun 2020 dan 2021 kategori umur tertinggi yakni umur 31-45 tahun. Tahun 2020 (35.2%) dan 2021 (32.9%), pekerjaan tertinggi yakni ASN/Honorir. Tahun 2020 (29.3%) dan 2021 (27.1%), kejadian per bulan tahun 2020 tertinggi pada bulan Desember (37,5%) dan 2021 tertinggi pada bulan Januari (31%), kejadian kasus konfirmasi Covid-19 tertinggi menurut tahun yakni tahun 2020 (66.5%). Serta berdasarkan Kelurahan didapatkan Kelurahan Caile merupakan Kelurahan dengan kasus tertinggi baik tahun 2020 (39.7%) maupun tahun 2021 (40%)..

Dapat disimpulkan, bahwa kasus konfirmasi Covid-19 pada tahun 2020 dan 2021 berdasarkan pola penyebaran, jenis kelamin, umur, dan pekerjaan tertinggi memiliki hasil yang sama.

**Kata Kunci : Covid-19, Sistem Informasi Geografis (SIG), Spasial**



## BAB 1

### PENDAHULUAN

#### ***A. Latar Belakang***

*Coronavirus Disease 2019 (COVID-19)* yaitu penyakit menular yang diakibatkan oleh *Severe Acute Respiratory Syndrome Coronavirus 2 (SARS-COV-2)* yang merupakan varian baru coronavirus yang belum pernah diidentifikasi sebelumnya pada manusia (Kementerian Kesehatan, 2020). Pasien yang dinyatakan positif Covid-19 mengalami gejala seperti demam, batuk, sesak nafas, dan nyeri dada. Pada kasus Covid-19, penderita yang memiliki penyakit penyerta seperti Hipertensi, Diabetes, PJK, Infark Selebral, dan Bronkitis Kronis lebih berisiko mengalami gejala berat hingga menyebabkan kematian (Deng & Peng, 2020).

*China Country Office* melaporkan kasus Pneumonia yang tidak diketahui penyebabnya yang berasal dari Kota Wuhan, Provinsi Hubei, China. Pada tanggal 31 Desember 2019. Pada tanggal 7 Januari 2020, china berhasil mengidentifikasi kasus tersebut sebagai varian baru coronavirus. Pada tanggal 30 Januari 2020 WHO menetapkan kejadian tersebut sebagai Kedaruratan Kesehatan Masyarakat yang Meresahkan Dunia (KKMMD)/*Public Health Emergency of International Concern (PHEIC)* dan pada tanggal 11 Maret 2020, WHO sudah menetapkan COVID-19 sebagai pandemi (Kementerian Kesehatan, 2020).

Penambahan jumlah kasus Covid-19 berlangsung cukup cepat dan sudah terjadi penyebaran antar Negara. Sampai dengan tanggal 15 November 2021,

dilaporkan kasus konfirmasi 253.163.330 dengan 5.098.174 kematian (CFR 2.0%) dimana kasus dilaporkan di 204 Negara/wilayah (Kementerian Kesehatan, 2020).

Pada tanggal 21 November 2021, Indonesia melaporkan 4.253.412 kasus konfirmasi Covid-19 dengan 143.739 kematian dari 34 Provinsi. Provinsi Sulawesi Selatan merupakan salah satu provinsi dengan jumlah kasus kejadian Covid-19 yang tinggi dengan total kasus sebanyak 109.871 terkonfirmasi dengan 2.236 kematian. Terdapat tiga Kabupaten/Kota dengan jumlah kejadian Covid-19 tertinggi yaitu Kota Makassar 49.016 kasus konfirmasi dengan 1.015 kasus meninggal, disusul oleh Kabupaten Gowa 8.669 kasus konfirmasi dengan 121 kasus meninggal, dan Kabupaten Luwu Timur 4.913 kasus konfirmasi dengan 48 kasus meninggal (SULSEL Tanggap Covid-19, 2021).

Kabupaten Bulukumba menempati urutan ke empatbelas dengan jumlah kasus kejadian Covid-19 yang tinggi dengan total kasus sebanyak 2023 terkonfirmasi dengan 56 kematian (*SULSEL Tanggap Covid-19, 2021*). Kecamatan Ujungbulu merupakan dengan jumlah kasus kejadian Covid-19 paling tinggi di Kabupaten Bulukumba dengan sebanyak 432 yang terinfeksi kasus Positif Covid-19, 347 sembuh, 220 suspek dan 1.094 kontak erat (Dinkes Kab.Bulukumba, 2021).

Munculnya penyakit Covid-19 merupakan ujian dan cobaan yang harus dihadapi oleh manusia terutama umat muslim. Dengan berbagai ujian dan cobaan yang datang silih berganti ini, hendaknya seseorang introspeksi diri dan semakin mendekatkan diri kepada Allah Swt. Salah satu bentuk ujian bisa berupa wabah

dan penyakit. Sebagaimana Allah tegaskan dalam QS. Al-Baqarah/2: 155, yang berbunyi:

وَلَنَبْلُوَنَّكُمْ بِشَيْءٍ مِّنَ الْخَوْفِ وَالْجُوعِ وَنَقْصٍ مِّنَ الْأَمْوَالِ وَالْأَنْفُسِ وَالثَّمَرَاتِ وَبَشِّرِ الصَّابِرِينَ ١٥٥

Terjemahnya:

*“Dan sungguh kami akan mengujimu dengan ketakutan, kelaparan, kekurangan dalam hal harta, jiwa, dan buah-buahan, dan berilah kabar gembira terhadap orang-orang yang bersabar.” (QS. Al-Baqarah [2]: 155).*

Ayat di atas menunjukkan kepada setiap insan, musibah atau ujian adalah hal niscaya yang harus dihadapi. ujian apapun sesungguhnya mesti dimaknai sebagai bentuk kasih sayang Allah SWT kepada hambanya untuk menguatkan ketakwaan, keimanan dan berikhtiar memohon perlindungan kepada Allah SWT agar terhindar dari Covid-19.

Berdasarkan uraian latar belakang diatas sehingga peneliti tertarik untuk melakukan penelitian mengenai “Gambaran Spasial Kasus Konfirmasi *Coronavirus Disease* 2019 (Covid-19) Di Kecamatan Ujungbulu Kabupaten Bulukumba”.

Upaya yang dapat dilakukan sebagai acuan program dalam menentukan kebijakan strategi pengendalian Covid-19 secara efektif dan efisien, yakni dengan analisis spasial. Menurut Cromley dan Mc. Lafferty (2002) dalam Achmadi (2012:58), analisis spasial merupakan kemampuan umum untuk menyusun atau mengolah data spasial ke dalam berbagai bentuk yang berbeda sedemikian rupa sehingga mampu menambah atau memberikan arti baru atau arti tambahan (Kusuma & Sukendra, 2016).

Menurut David Cowen (2010) dan Kang-tsung Chang (2015), sistem informasi geografis (GIS) adalah pengolahan data spasial dengan menggunakan sistem komputerisasi untuk menggabungkan data grafik dengan data atribut objek menggunakan peta dasar digital. GIS saat ini sedang berkembang diterapkan secara cepat dan luas disegala bidang seperti pendidikan, kesehatan, geografi cuaca, kependudukan, dan sebagainya. Pada dasarnya GIS menampilkan dan memberikan data cepat yang diinginkan oleh pengguna di mana sebelumnya hanya menggunakan cara manual namun saat ini telah menggunakan cara digital (computerized) (Taryadi dkk, 2019).

GIS memiliki kemampuan dalam menghubungkan berbagai data pada suatu titik tertentu di bumi, menggabungkan, menganalisa, dan akhirnya memetakan hasilnya. Data yang akan diolah pada GIS merupakan data spasial (Annugerah dkk, 2016).

### ***B. Rumusan Masalah***

Berdasarkan uraian latar belakang diatas maka dapat dirumuskan masalah dalam penelitian ini adalah: untuk melihat bagaimana pola distribusi kejadian *Coronavirus Disease* 2019 (Covid-19) di Kecamatan Ujungbulu Kabupaten Bulukumba dengan menggunakan analisis spasial.

### ***C. Definisi Operasional***

#### **1. Kasus Covid**

Kasus Covid dalam penelitian ini yakni penderita Covid-19 yang berada di wilayah Kecamatan Ujungbulu Kabupaten Bulukumba yang tercatat oleh petugas

Puskesmas di ruang lingkup Dinas Kesehatan Bulukumba dengan alamat yang jelas dan dapat diobservasi dan menjadi data spasial.

## 2. Jenis Kelamin

Jenis kelamin yang dimaksud dalam penelitian ini yaitu jenis kelamin penderita yang tertera dalam buku laporan kasus Covid-19 Dinkes Kab. Bulukumba.

## 3. Umur

Umur yang dimaksud dalam penelitian ini adalah lama waktu hidup penderita yang dihitung mulai sejak lahir sampai terkena Covid yang tertera dalam buku laporan kasus Covid-19 Dinkes Kab. Bulukumba.

## 4. Pekerjaan

Pekerjaan dalam penelitian ini adalah jenis kegiatan yang dilakukan penderita untuk menghasilkan uang yang tertera dalam buku laporan kasus Covid-19 Dinkes Kab. Bulukumba.

## 5. Waktu

Distribusi penyakit menurut waktu dalam penelitian ini adalah jumlah penderita Covid-19 dalam satuan waktu tertentu yaitu bulan dan tahun, yang tertera dalam buku laporan kasus Covid-19 Dinkes Kab. Bulukumba.

#### D. Kajian Pustaka

Kajian pustaka merupakan uraian singkat mengenai hasil-hasil penelitian yang telah dilakukan sebelumnya tentang masalah yang sejenis.

**Tabel 1.1**  
**Penelitian sejenis berdasarkan judul penelitian**

No.	Peneliti	Judul	Metodologi	Variabel	Hasil
1.	Andi Shaleha Maudani, Muh.Ikhtiar, dan Alfina Baharuddin (2020) ( <a href="https://jurnal.unej.ac.id/index.php/IKESMA/article/view/16998">https://jurnal.unej.ac.id/index.php/IKESMA/article/view/16998</a> )	Analisis Spasial Penyakit Dermatitis Di Puskesmas Labakkang Kabupaten Pangkep	Penelitian observasional kuantitatif dengan rancang bangun <i>cross sectional</i> . Teknik pengumpulan data menggunakan pendekatan GIS. Sampel sebanyak 284 responden menggunakan teknik <i>simple random sampling</i> dengan perhitungan rumus <i>slovin</i> .	Jenis dermatitis, kejadian dermatitis berdasarkan umur, <i>personal hygiene</i> , dan lama kontak.	Hasil penelitian ini menunjukkan kejadian dermatitis di Puskesmas Labakkang Kabupaten Pangkep berdasarkan jenis dermatitisnya paling banyak ditemui yaitu jenis dermatitis kontak alergi, terjadi pada kelompok usia lansia dengan <i>personal hygiene</i> yang buruk, dan waktu paparan bahan kimia yang lama.
2.	Christania Paruntu, Budi T. Ratag, Wulan P.J Kaunang (2018) ( <a href="https://ejournal.unsrat.ac.id/index.php/kesmas/article/view/21687">https://ejournal.unsrat.ac.id/index.php/kesmas/article/view/21687</a> )	Gambaran Spasial Kondisi Lingkungan Penyakit Demam Berdarah Dengue Di Kota Bitung Tahun 2018	Jenis penelitian ekologis dengan pendekatan <i>deskriptif</i> . Populasi penelitian ini adalah penderita DBD di Kota Bitung tahun 2017. sampel sebanyak 116 kasus dengan menggunakan metode <i>Total Sampling</i> .	Ketinggian tempat dan kepadatan penduduk	Penelitian menunjukkan bahwa Kecamatan Girian adalah Kecamatan dengan jumlah kasus DBD tertinggi dibanding Kecamatan Ranowulu. Hal ini disebabkan karena Kecamatan tersebut padat penduduk dan berada di wilayah dataran rendah sehingga menyebabkan nyamuk

					aedes aegypti lebih cepat berkembang.
3.	Isnaini Alfazcha Zukhruf (2020) ( <a href="http://lib.unnes.ac.id/41742/">http://lib.unnes.ac.id/41742/</a> )	Gambaran Spasial Kasus Leptospirosis Berdasar Faktor Epidemiologi dan Faktor Risiko Lingkungan (Studi Kasus di Wilayah Kerja Puskesmas Karangtengah Kabupaten Demak) (2020)	Metode yang digunakan yakni deskriptif kuantitatif dengan rancangan <i>cross sectional</i> . Sampel sebanyak 13 dengan teknik <i>Total Sampling</i> . Instrumen penelitian ini yaitu lembar observasi, GPS, dan aplikasi ArcGIS. Analisis data menggunakan analisis univariat dan analisis spasial dengan metode ANN, buffer, dan overlay.	Variabel epidemiologi dan variabel lingkungan	Pola persebaran kasus leptospirosis di wilayah kerja puskesmas Karangtengah adalah <i>clustered</i> (mengelompok). 54% berjenis kelamin laki-laki, 46% memiliki pekerjaan berisiko, 61% tinggal di desa yang memiliki riwayat banjir, 39% tinggal di desa yang memiliki riwayat rob, 38% tinggal jarak >200 meter dari sawah, 54 % memiliki kondisi selokan yang buruk, dan 61% memiliki kondisi TPS yang buruk.
4.	Anastasia Yani Triningtias, Thiara Haifa Kuntara Putri (2018) ( <a href="http://medikakartika.unjani.ac.id/medikakartika/index.php/mk/article/view/52">http://medikakartika.unjani.ac.id/medikakartika/index.php/mk/article/view/52</a> )	Pola Penyebaran Tuberkulosis Paru Di Kelurahan Utama Kecamatan Cimahi Selatan Tahun 2018	Metode penelitian yang digunakan adalah desain penelitian deskriptif dengan analisis univariat dan analisis spasial. Sampel dalam penelitian ini adalah semua kasus TB Paru yang bertempat tinggal di Kelurahan	Kepadatan penduduk, usia dan keluarga miskin	Hasil penelitian menunjukkan sebaran kasus TB Paru di Kelurahan Utama paling banyak terdapat di RW 08, RW 11 dan RW 15. Distribusi kasus TB Paru di Kelurahan Utama lebih banyak terjadi pada perempuan (52,5%) pada usia produktif (85%).

			Utama Kecamatan Cimahi Selatan dan tercatat di Puskesmas Cimahi Selatan tahun 2018.		
5.	Grahyta Dhamayanti, Ari Rahma Yanti, Hanifah Nurdani, Rijkianias Suningsih (2017) ( <a href="http://journal.fkm.ui.ac.id/bikfokes/article/view/4092">http://journal.fkm.ui.ac.id/bikfokes/article/view/4092</a> )	Analisis Spasial Penyakit Tuberkulosis Paru di Kalimantan Tengah Tahun (2017)	Penelitian ini menggunakan desain studi ekologi dan pendekatan deskriptif kuantitatif dengan model analisis spasial. Analisis dilakukan melalui analisis data univariat (gambaran secara umum frekuensi variable yang diteliti) dan analisis data spasial menggunakan perangkat lunak Quantum GIS dan ArcView.	kasus TB Paru, Kepadatan penduduk, rumah tangga pra sejahtera, rumah sehat ber PHBS, sanitasi rumah tangga dan fasilitas pelayanan kesehatan.	Kasus TB di Kalimantan Tengah dari tahun 2016 ke 2017 mengalami peningkatan di sebagian besar wilayah. Setiap Kabupaten/ Kota mempunyai karakteristik faktor risiko TB yang berbeda-beda. Intervensi dan program kebijakan untuk menanggulangi TB di tingkat daerah kabupaten/ kota sebaiknya diprioritaskan pada karakteristik masing-masing daerah dan faktor risiko yang paling berkorelasi.
6.	Agcrista Permata Kusuma, Dyah Mahendrasari Sukendra (2016) ( <a href="https://journal.unnes.ac.id/sju/index.php/ujph/article/view/9703">https://journal.unnes.ac.id/sju/index.php/ujph/article/view/9703</a> )	Analisis Spasial Kejadian Demam Berdarah Dengue Berdasarkan Kepadatan Penduduk	Penelitian deskriptif analitik menggunakan pendekatan <i>cross sectional</i> . Analisis data menggunakan analisis univariat dan analisis spasial. Populasi yaitu	Kepadatan penduduk.	Hasil perhitungan statistik spasial ANN diperoleh nilai Z-score = -11,054 terdapat pola spasial kasus DBD di wilayah kerja Puskesmas Kedungmundu. Nilai ANN = $0,52 < 1$ , artinya pola penyebaran kejadian DBD yang terjadi adalah



			seluruh kasus DBD yang tinggal di Wilayah Kerja Puskesmas pada Januari-Desember 2014 sebanyak 217 kasus. Sampel yang diteliti 146 responden.		berkerumun.
7.	Muhammad Fawwaz (2016) ( <a href="https://repository.unair.ac.id/45591">https://repository.unair.ac.id/45591</a> )	Analisis spasial untuk mengidentifikasi determinan angka kematian neonatal di provinsi Jawa Timur.	Jenis penelitian ini adalah kuantitatif dengan menggunakan pendekatan observasional. Sumber data berasal dari Dinas Kesehatan Provinsi Jawa Timur. Analisis yang digunakan adalah analisis spasial indeks Moran's dan LISA.	Cakupan K4, persentase BBLR, persalinan ditolong tenaga kesehatan, kunjungan neonatal lengkap, komplikasi neonatal ditangani, dan komplikasi kebidanan ditangani.	Kabupaten Gresik dan kabupaten Probolinggo terdapat hubungan secara spasial signifikan pada cakupan k4, persalinan ditolong oleh tenaga kesehatan, komplikasi neonatal ditangani, dan kunjungan neonatal lengkap dengan autokorelasi <i>low-low</i> dan <i>low-high</i> . Pada komplikasi kebidanan dengan autokorelasi <i>high-low</i> dan <i>high-high</i> . Pada persentase berat badan lahir rendah dengan autokorelasi <i>low-low</i> dan <i>high-high</i> .
8.	Ahmet Ozgur Dogru, Ruusa Magano David, Necla Ulugtekin,	Analisis pola spasial berbasis	Data tabular berbasis provinsi, termasuk jumlah	Karakteristik penyakit	Tingkat morbiditas hepatitis A pada anak di bawah usia 5 tahun

	Cigdem Goksel, Dursun Zafer Seker, and Seval Sözen (2017) ( <a href="https://www.sciencedirect.com/science/article/abs/pii/S0013935117306114">https://www.sciencedirect.com/science/article/abs/pii/S0013935117306114</a> )	GIS: Anak-anak dengan Hepatitis A di Turki. (GIS based spatial pattern analysis: Children with Hepatitis A in Turkey).	bulanan kasus Hepatitis A pada anak, populasi yakni tahun 2001 hingga 2011. Peta deret waktu dibuat menggunakan Sistem Informasi Geografis, analisis menggunakan Moran's I di tingkat global dan analisis LISA Moran's I dan Getis-Ord $G_i^*(d)$ untuk mengidentifikasi lokasi yang berpengaruh melalui deteksi cluster dan hot spot kasus Hepatitis A.	Hepatitis A	ditemukan lebih rendah daripada kelompok usia lainnya, sedangkan kelompok usia 5-9 menunjukkan tingkat morbiditas tertinggi di wilayah penelitian. Morbiditas terdeteksi sangat tinggi tahun 2001, dan 2005-2007. Identifikasi provinsi yang sangat rentan terdeteksi diaglomerasi di Mediterania Timur dan Wilayah Anatolia Tenggara dan Ceyhan, Asi dan bagian Tenggara dari cekungan sungai Firat-Dicle di Turki.
9.	Abdulkader Murad dan Bandar Fuad Khashoggi ( <a href="https://www.mdpi.com/2220-9964/9/5/328">https://www.mdpi.com/2220-9964/9/5/328</a> )	Menggunakan GIS Untuk Pemetaan Dan Pengelompokan Penyakit Di Jeddah, Arab Saudi. (Using GIS For Disease Mapping And Clustering In Jeddah, Saudi Arabia).	Dalam penelitian ini, dipilih tiga penyakit yakni diabetes, hipertensi, dan asma. Data tentang penyakit ini dikumpulkan dari catatan Puskesmas. Model clustering berbasis GIS, termasuk kernel dan model statistik Getis-Ord $G_i^*$ , digunakan untuk menentukan lokasi cluster penyakit yang dipilih.	kapasitas kesehatan, jumlah pasien, penduduk di setiap kecamatan atau kota, dan kepadatan penduduk wilayah tersebut.	Penelitian ini hasilnya menunjukkan bahwa cluster yang berbeda untuk setiap penyakit.
10.	Dwi Sarwani Sri Rejeki, Nunung Nurhayati, dan Budi Aji (2021)	Analisis spatiotemporal	Desain penelitian adalah <i>observasional</i> dengan	Karakteristik penyakit	Menunjukkan adanya klasterisasi kasus DBD dengan terdeteksinya

	( <a href="https://ijphs.iaescore.com/index.php/IJPHS/article/view/20713">https://ijphs.iaescore.com/index.php/IJPHS/article/view/20713</a> )	demam berdarah dengue di Banyumas, Indonesia A spatiotemporal analysis of dengue hemorrhagic fever in Banyumas, Indonesia	analisis spasial. Sampel yaitu penderita demam berdarah tahun 2018 sebanyak 57 kasus. analisis data yang dipakai adalah overlay, buffering, dan clustering dengan perangkat lunak SaTScan dan ArcGis.	DBD	satu kluster primer dan tiga kluster sekunder. Kluster primer terjadi pada Maret-April 2018, melibatkan empat kecamatan di perkotaan. Kemudian disimpulkan bahwa kluster yang teridentifikasi secara signifikan mengindikasikan adanya penularan penyakit DBD di wilayah Banyumas dengan radius tiga kilometer.
11.	Abolfazl Mollalo, Liang Mao, Parisa Rashidi, dan Gregory E. Glass (2019) ( <a href="https://www.mdpi.com/1660-4601/16/1/157">https://www.mdpi.com/1660-4601/16/1/157</a> )	Model Jaringan Syaraf Tiruan Berbasis GIS untuk Distribusi Spasial Tuberkulosis di Seluruh Benua Amerika Serikat (A GIS-Based Artificial Neural Network Model for Spatial Distribution of Tuberculosis across the	Menggunakan pola spasial distribusi penyakit yang dievaluasi secara statistik menggunakan Global Moran's $I$ , Getis-Ord General $G$ , dan statistik local $G_i^*$ . Selanjutnya, kami menyelidiki penerapan ANN multilayer perceptron (MLP) untuk memprediksi kejadian penyakit. Untuk menghindari overfitting, regularisasi L1 digunakan sebelum mengembangkan model. Kinerja prediktif MLP dibandingkan dengan regresi linier untuk dataset	Terdapat 278 Variabel eksplorasi termasuk variabel lingkungan dan berbagai fitur social-ekonomi untuk pemodelan penyakit seluruh benua AS	Hasil analisis klusterisasi menunjukkan bahwa terdapat kluster spasial yang signifikan terhadap smoothing angka kejadian TB ( $P < 0,05$ ) dan titik panas sebagian besar terletak di bagian selatan dan tenggara negara itu. Di antara model yang dikembangkan, MLP lapisan tersembunyi tunggal memiliki akurasi pengujian terbaik. Analisis sensitivitas model MLP menunjukkan bahwa populasi imigran (proporsi), segmen populasi yang kurang terlayani, dan suhu minimum adalah beberapa faktor dengan kontribusi terkuat. Temuan penelitian ini

		Continental United States)	uji menggunakan root mean square error, mean absolute error, dan korelasi antara keluaran model dan kebenaran dasar.		dapat memberikan wawasan yang berguna bagi otoritas kesehatan dalam memprioritaskan alokasi sumber daya ke daerah rawan risiko.
12.	Haorang Zhang, Nitin Kumar Tripathi (2017) ( <a href="https://www.sciencedirect.com/science/article/abs/pii/S0959652617321868">https://www.sciencedirect.com/science/article/abs/pii/S0959652617321868</a> )	Analisis Geospasial Hot-Spot Pasien Kanker Paru Berhubungan dengan Fine Particulate Matter (PM2.5) dan Angin Industri di Thailand Timur (Geospatial Hot Spot Analysis of Lung Cancer Patients Correlated to Fine Particulate Matter (PM2.5) and Industrial Wind in Eastern Thailand)	Mengetahui dan mengeksplorasi fenomena kanker paru dan korelasi spasialnya terhadap mortalitas dan PM2.5 di Thailand Timur dari tahun 2008 hingga 2012 dengan menggunakan teknik multidisiplin. Registri kanker digunakan sebagai inventaris data dan geografis sistem informasi (GIS), Global Moran's <i>I</i> , statistik Getis-Ord <i>G</i> , alat Average Nearest Neighbor (ANN), Inverse Distance Weighting (IDW), Local Indicators of Spatial Autocorrelation (LISA), dan metode kuadrat terkecil biasa (OLS) untuk menghasilkan peta PM2.5 untuk membuat hot spot.	Karakteristik penyakit kanker paru-paru, usia, jenis kelamin, insidensi, kematian, struktur dan kelompok usia.	Berdasarkan Peta <i>Choropleth</i> dari insiden kanker paru-paru dan tingkat kematian, yang dihasilkan untuk pertama kalinya, mengungkapkan bahwa jumlah pasien kanker pria lebih tinggi daripada wanita di Thailand Timur. Autokorelasi global menunjukkan pengelompokan spasial yang cukup besar dari insiden dan kematian kanker paru-paru. 91,56% dari pasien kanker paru-paru termasuk dalam kelompok usia di atas 50 tahun pada kedua JK. Hubungan yang signifikan ditemukan antara variabel PM2.5 dan pola spasial insiden dan kematian kanker paru-paru. Provinsi Chonburi dan Chanthaburi ditemukan sebagai wilayah utama untuk kejadian kanker paru-paru karena dekat dengan kawasan industri.

Perbedaan yang terdapat pada penelitian sebelumnya dengan penelitian ini adalah penulis tidak menemukan penelitian yang sama seperti judul penelitian penulis, variabel yang diteliti penulis yakni berkaitan dengan orang, lingkungan, dan waktu. Serta metodologi penelitian ini juga berbeda. Penelitian ini merupakan jenis penelitian kuantitatif dengan pendekatan deskriptif dan menggunakan Sistem Informasi Geografi (GIS). Penelitian ini dilakukan di Kecamatan Ujungbulu Kabupaten Bulukumba. Teknik pengambilan sampel dalam penelitian ini menggunakan *total sampling*. Selanjutnya, analisis data ada dua, yaitu analisis univariat dan analisis spasial. Analisis spasial yang digunakan dalam penelitian ini adalah Analisis Tetangga Terdekat (*Nearest Neighbour Analysis*) untuk menentukan pola penyebaran kasus Covid-19.

## **E. Tujuan Penelitian**

### **1. Tujuan Umum**

Tujuan umum dalam penelitian ini adalah untuk melihat pola distribusi spasial kasus *Coronavirus disease* 2019 (Covid-19) di Kecamatan Ujungbulu Kabupaten Bulukumba.

### **2. Tujuan Khusus**

- a. Mengetahui pola distribusi spasial kejadian *Coronavirus disease* 2019 (Covid-19) di Kecamatan Ujungbulu Kabupaten Bulukumba.
- b. Mengetahui pola penyebaran terjangkitnya *Coronavirus Disease* 2019 (Covid-19) di Kecamatan Ujungbulu Kabupaten Bulukumba.

## **F. Manfaat Penelitian**

### 1. Manfaat Pemerintah

Penelitian ini diharapkan dapat menjadi bahan informasi bagi dinas terkait untuk penyusunan kebijakan atau program penanggulangan masalah *Coronavirus Disease 2019* (Covid-19) di Kecamatan Ujungbulu Kabupaten Bulukumba.

### 2. Manfaat bagi Institusi

Menambah informasi serta literatur kepada praktisi kesehatan dan para ahli mengenai pola distribusi dan penyebaran kasus *Coronavirus Disease 2019* (Covid-19) di Kecamatan Ujungbulu Kabupaten Bulukumba. Serta dapat dijadikan sebagai data dasar atau referensi bagi peneliti selanjutnya yang ingin meneliti di bidang Epidemiologi dalam riset yang sejenis.

### 3. Manfaat bagi Masyarakat

Penelitian ini diharapkan dapat memberikan pemahaman dan menambah informasi atau pengetahuan mengenai pola distribusi dan penyebaran kasus *Coronavirus Disease 2019* (Covid-19) di Kecamatan Ujungbulu Kabupaten Bulukumba. Sehingga masyarakat dapat lebih meningkatkan pencegahan Covid-19 guna memutus mata rantai penularan.

### 4. Manfaat bagi Peneliti

Penelitian ini diharapkan dapat Menambah wawasan dan pengetahuan peneliti terkait pola distribusi Covid-19 melalui data spasial dan pola penyebarannya.

## **BAB II**

### **TINJAUAN TEORITIS**

#### ***A. Tinjauan Umum Tentang Corona Virus Disease 2019 (COVID-19)***

##### **1. Definisi dan Sejarah Corona Virus Disease 2019 (COVID-19)**

*Coronavirus Disease 2019* merupakan keluarga besar virus yang menimbulkan penyakit mulai dari gejala ringan sampai berat. Ada setidaknya dua jenis coronavirus yang diketahui menyebabkan penyakit yang dapat menimbulkan gejala berat seperti *Middle East Respiratory Syndrome* (MERS) dan *Severe Acute Respiratory Syndrome* (SARS). *Coronavirus Disease 2019* (COVID-19) adalah penyakit jenis baru yang belum pernah diidentifikasi sebelumnya pada manusia. Virus penyebab COVID-19 ini dinamakan Sars-CoV-2. Virus corona adalah zoonosis (ditularkan antara hewan dan manusia). Penelitian menyebutkan bahwa SARS ditransmisikan dari kucing luwak (*civet cats*) ke manusia dan MERS dari unta ke manusia. Adapun, hewan yang menjadi sumber penularan COVID-19 ini masih belum diketahui (Kementerian Kesehatan, 2020).

Awal mula terjadinya kasus Covid-19 berasal dari China, tepatnya di Kota Wuhan, Provinsi Hubei. Orang-orang mulai berdatangan ke Rumah Sakit setempat dengan keluhan Pneumonia parah yang penyebabnya belum diketahui. pada tahap awal dilaporkan bahwa sebagian pasien memiliki riwayat kontak dengan Pasar Laut grosir Huanan yang juga memperdagangkan hewan hidup (Bhatt et al, 2021).

Pada tanggal 31 Desember 2019, WHO China *Country Office* akhirnya melaporkan kasus Pneumonia yang tidak diketahui etiologinya tersebut. Pada 7

Januari 2020, Virus Corona baru diidentifikasi dalam sampel usap tenggorokan satu pasien oleh Pusat Pengendali Dan Pencegahan Penyakit China (CDC). Dan kemudian dinamai 2019nCOV oleh Organisasi Kesehatan Dunia (WHO) (Ge et al, 2020). Pada tanggal yang sama, virus tersebut diidentifikasi sebagai *Coronavirus* yang memiliki kemiripan >95% dengan virus Corona Kelelawar dan >70% kemiripan dengan SARS-Cov. Sampel lingkungan dari pasar makanan laut Huanan juga dinyatakan positif, menandakan bahwa virus tersebut berasal dari sana (Bhatt et al, 2021).

Selanjutnya WHO menetapkan kejadian tersebut sebagai Kedaruratan Kesehatan Masyarakat yang Meresahkan Dunia (KKMMD)/*Public Health Emergency Of International Concern* (PHEIC) yakni tanggal 30 Januari 2020 (Kementerian Kesehatan, 2020).

Tanggal 11 Februari 2020, Komite Internasional untuk Taksonomi Virus menamai Virus tersebut sebagai sindrom pernafasan akut yang parah Coronavirus-2 (SARS-COV-2). Dan WHO mengumumkan penyakit Epidemik yang disebabkan oleh SARS-COV-2 sebagai penyakit *Coronavirus Disease* 2019 (Covid-19). Ketika situasinya semakin memburuk, WHO resmi menetapkan Covid-19 sebagai Pandemi Pada tanggal 11 Maret 2020 (Ge et al, 2020).

## **2. Epidemiologi**

Sindrom pernafasan akut parah yang menyebabkan terjadinya *Coronavirus Disease* 2019 (Covid-19) disebabkan oleh SAR-CoV-2. Penyakit ini muncul di Wuhan, China. Kemudian menyebar dengan sangat cepat keseluruh



China, lalu keseluruhan belahan dunia yang mengakibatkan adanya Pandemi (Wang et al, 2020).

Menurut Huang et al (2020) Onset penyakit dari kasus infeksi 2019-nCoV pertama yang dikonfirmasi laboratorium adalah pada 1 Desember 2019, di Kota Wuhan, China (Tabel 1). Awalnya, wabah yang melibatkan Pasar Makanan Laut Huanan tersebut dilaporkan Sebanyak 59 kasus suspek demam dan batuk kering dirujuk ke rumah sakit yang telah ditunjuk yakni rumah sakit Jin Yin-tan. Dari 59 kasus yang dicurigai, 41 pasien dikonfirmasi berdasarkan hasil RT-PCR. 27 (66%) pasien dari 41 kasus, memiliki riwayat paparan Pasar Makanan Laut Huanan (Wu et al, 2020).

**Tabel 2.1**  
**Daftar kronologis wabah global Covid-19**

<b>Year</b>	<b>Date</b>	<b>Event</b>
2019	November	Pneumonia misterius di Wuhan, Hubei, China. yang tidak diketahui tanggal awal munculnya kasus tersebut.
	1 Desember	Kasus nCoV pertama yang dikonfirmasi di Wuhan (tidak ada riwayat paparan dari Pasar Laut Huanan)
	10 Desember	Kasus nCoV pertama yang dikonfirmasi ada riwayat paparan Pasar Makanan Laut Huanan
	31 Desember	peringatan epidemiologi oleh lembaga local
2020	1 Januari	dengan Pasar Makanan Laut Haunan ditutup
	13 Januari	Kasus nCoV yang dikonfirmasi di Thailand (cerita Wuhan)
	15 Januari	Adanya pemberitahuan penyakit menular (oleh Taiwan CDC)
	21 Januari	Kasus nCoV pertama di Taiwan (cerita Wuhan)
	30 Januari	WHO menetapkan kejadian Covid-19 sebagai Kedaruratan Kesehatan Masyarakat yang Meresahkan Dunia (KKMMD)/ <i>Public Health Emergency of International Concern</i> (PHEIC)
	6 Februari	28,276 kasus nCoV yang dikonfirmasi, 565 kematian, melibatkan 25 negara

Sumber: Wu et al, 2020

Tanggal 31 Desember 2019, Otoritas kesehatan setempat mengeluarkan “peringatan epidemiologi”. Kemudian 1 Januari 2020, Pasar Huanan ditutup. Namun, ada peringatan bahwa kasus yang terjadi pada 1 Desember tidak menunjukkan adanya riwayat paparan dari Pasat Laut Huanan tetapi kasus dimulai Sembilan hari kemudian tepatnya pada tanggal 10 Desember 2019. Pada hari-hari berikutnya, ledakan kasus terjadi virus tersebut menyebar dari Wuhan ke seluruh Provinsi Hubei. Selanjutnya, banyak kota dan provinsi yang terserang virus ini. Salah satu penyebabnya mungkin karena beban transportasi yang berat selama masa periode tahun baru Imlek (25 Januari) (Wu et al., 2020).

Pada 13 Januari 2020, kasus pertama diluar China yang melaporkan adanya kasus Covid-19 adalah Negara Thailand. Setelah itu, penyakit ini menyebar dengan sangat cepat dan global. Virus ini tidak hanya menyerang kelompok keluarga tetapi juga dilaporkan telah terjadi wabah di Kapal laut. Hingga 6 Februari 2020, total 28.276 kasus konfirmasi dengan 565 kematian secara global didokumentasikan oleh WHO yang melibatkan 25 negara. Akhirnya, pada 30 Januari 2020 WHO menetapkan kejadian tersebut sebagai Kedaruratan Kesehatan Masyarakat yang meresahkan Dunia (KKMMD/*Public Health Emergency of International Concern* (PHEIC)). Setelah itu, diberlakukan banyak prosedur karantina yang ketat dan pengawasan demam sedang berlangsung. Tingkat awal kematian untuk pasien di rumah sakit diperkirakan menjadi 11%-15%. Penularan sangat mungkin terjadi dari orang ke orang melalui droplet ataupun kontak langsung. Infeksi Nosokomial di fasilitas kesehatan memang

terjadi dan ditekankan pentingnya pengendalian infeksi yang baik (Wu et al., 2020).

**Gambar 1.1**  
**Peta Kasus Konfirmasi Covid-19 Di Indonesia Tahun 2020-2021**

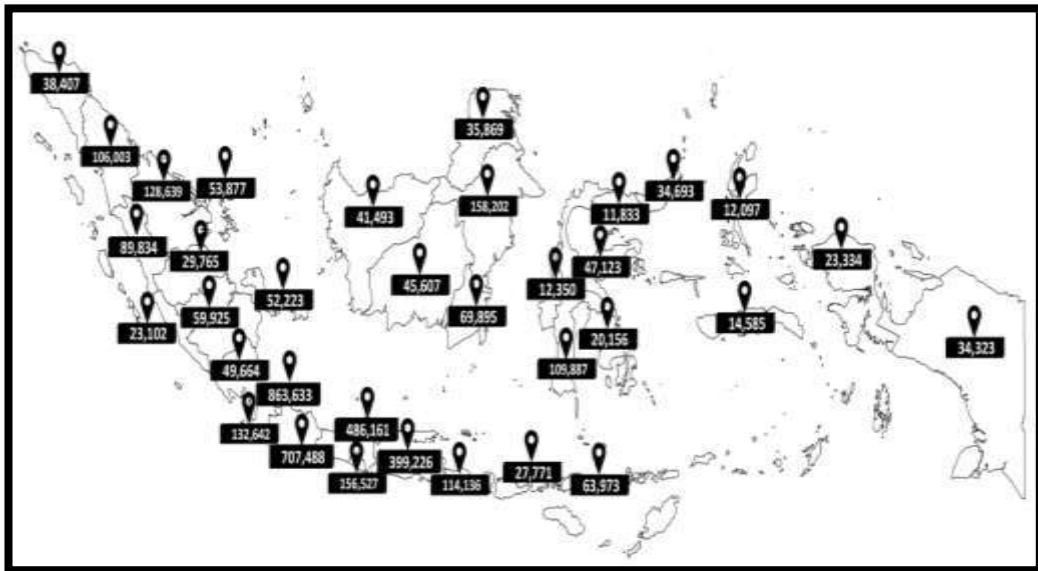

Indonesia melaporkan kasus pertama Covid-19 pada tanggal 2 Maret 2020 dan jumlahnya terus meningkat hingga sekarang. Berdasarkan peta situasi di Indonesia per tanggal 30 November 2021, Kementerian Kesehatan melaporkan 4.254.443 kasus konfirmasi Covid-19 dengan 143.766 kasus meninggal (CFR 3,4%) yang tersebar di 34 Provinsi. Sebanyak 51.3 % kasus pada perempuan. Kasus paling banyak terjadi pada rentang usia 31-45 tahun dan paling sedikit terjadi pada usia 0-5 tahun. Angka kematian tertinggi ditemukan pada pasien dengan usia  $\geq 60$  (Kementerian Kesehatan RI, 2021).

Provinsi dengan jumlah kasus tertinggi pertama adalah Jakarta dengan 863.633 kasus konfirmasi dengan 13.595 kasus kematian, selanjutnya Jawa Barat dengan 707.484 kasus konfirmasi dengan 14.731 kasus kematian, dan Jawa Tengah dengan 486.161 kasus konfirmasi dengan 30.203 kasus kematian.

Peningkatan jumlah kasus terjadi cukup cepat dan telah terjadi penyebaran antar negara. Menanggapi hal itu, WHO menetapkan COVID-19 sebagai pandemi (Kementerian Kesehatan RI, 2021).

### 3. Etiologi

Penyebab Covid-19 adalah virus yang tergolong dalam *Family Coronavirus*. Coronavirus merupakan virus RNA *Strain* tunggal positif, berkapsul dan tidak bersegmen. Terdapat 4 struktur protein utama pada *Coronavirus* yaitu: protein N (Nukleokapsid), Glikoprotein M (Membran), Glikoprotein Spike S (Spike), Protein E (Selubung). *Coronavirus* tergolong Ordo Nidovirales, keluarga Coronaviridae. *Coronavirus* ini dapat menyebabkan penyakit pada hewan atau manusia. Terdapat 4 Genus yaitu *alphacoronavirus*, *betacoronavirus*, *gammacoronavirus*, dan *deltacoronavirus*.

Sebelum adanya Covid-19, ada 6 jenis *Coronavirus* yang dapat menginfeksi manusia, yaitu HCoV-229E (*alphacoronavirus*), HCoV-OC43 (*betacoronavirus*), HCoVNL63 (*alphacoronavirus*), HCoV-HKU1 (*betacoronavirus*), SARS-CoV (*betacoronavirus*), dan MERS-CoV (*betacoronavirus*) (Kementerian Kesehatan, 2020).

**Gambar 2.1**  
**Struktur Coronavirus**

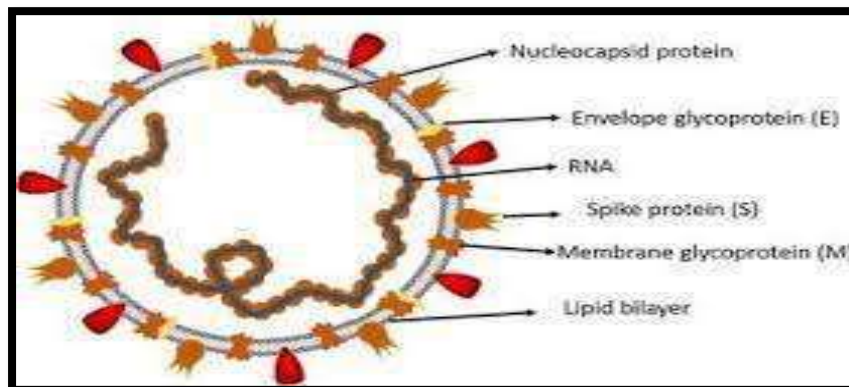

Sumber : Shereen, et al. (2020) *Journal of Advanced Research* 24 (Dalam revisi 5 Kemenkes).

*Coronavirus* yang menjadi etiologi COVID-19 termasuk dalam genus betacoronavirus, umumnya berbentuk bundar dengan beberapa pleomorfik, dan berdiameter 60-140 nm. Hasil analisis filogenetik menunjukkan bahwa virus ini masuk dalam subgenus yang sama dengan *coronavirus* yang menyebabkan wabah SARS pada 2002-2004 silam, yaitu Sarbecovirus. Atas dasar ini, *International Committee on Taxonomy of Viruses* (ICTV) memberikan nama penyebab COVID-19 sebagai SARS-CoV-2.

**Gambar 3.1**  
**Gambaran Mikroskopis SARS-CoV-2**

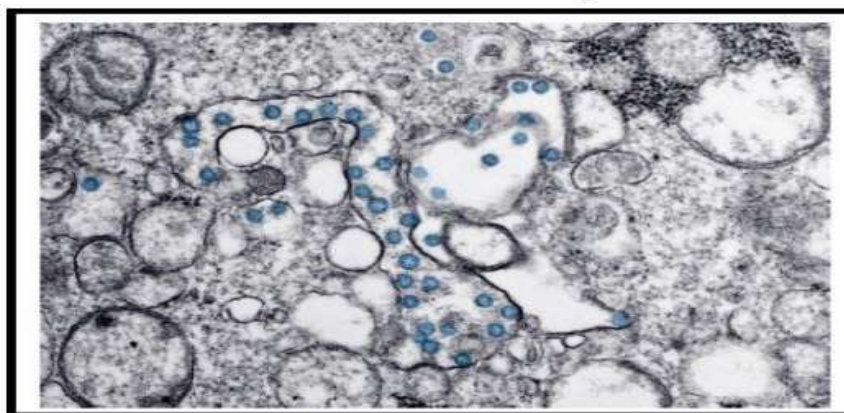

Sumber: CDC (2020) (Dalam revisi 5 Kemenkes)

Belum dipastikan berapa lama virus penyebab Covid-19 dapat bertahan di atas permukaan, tetapi aktivitas virus ini menyerupai jenis-jenis coronavirus lainnya. Lamanya coronavirus bertahan dapat dipengaruhi oleh beberapa faktor (seperti jenis permukaan, suhu atau kelembapan lingkungan). Penelitian Doremalen et al (2020) menunjukkan bahwa SARS-CoV-2 dapat bertahan hidup selama 72 jam pada permukaan plastik dan stainless steel, kurang dari 4 jam pada tembaga dan kurang dari 24 jam pada kardus. Seperti virus corona lain, SARS-COV-2 sensitif terhadap sinar ultraviolet dan panas. Pelarut lemak (lipid solvents) seperti eter, etanol 75%, ethanol, disinfektan yang mengandung klorin, asam peroksiasetat, dan khloroform (kecuali khlorheksidin) dapat secara efektif menonaktifkan virus tersebut (Kementerian Kesehatan, 2020).

#### **4. Penularan**

*Coronavirus Disease 2019* (Covid-19) pada awalnya belum ditemukan terjadinya penularan “manusia ke manusia”. Namun, pada tanggal 20 Februari 2020 secara resmi dikonfirmasi bahwa telah terjadi penularan “manusia ke manusia” (Deng & Peng, 2020). Coronavirus merupakan zoonosis (ditularkan antara hewan dan manusia). Penelitian menyebutkan bahwa SARS ditransmisikan dari kucing luwak (civet cats) ke manusia dan MERS dari unta ke manusia. Adapun, hewan yang menjadi sumber penularan COVID-19 ini masih belum diketahui (Kementerian Kesehatan, 2020).

Masa inkubasi COVID-19 rata-rata 5-6 hari, dengan range antara 1 dan 14 hari namun dapat mencapai 14 hari. Risiko penularan tertinggi diperoleh di hari-hari pertama penyakit disebabkan oleh konsentrasi virus pada sekret yang tinggi.

Orang yang terinfeksi dapat langsung dapat menularkan sampai dengan 48 jam sebelum onset gejala (presimptomatik) dan sampai dengan 14 hari setelah onset gejala. Sebuah studi Du Z et. al, (2020) melaporkan bahwa 12,6% menunjukkan penularan presimptomatik. Penting untuk mengetahui periode presimptomatik karena memungkinkan virus menyebar melalui droplet atau kontak dengan benda yang terkontaminasi. Sebagai tambahan, bahwa terdapat kasus konfirmasi yang tidak bergejala (asimptomatik), meskipun risiko penularan sangat rendah akan tetapi masih ada kemungkinan kecil untuk terjadi penularan (Kementerian Kesehatan, 2020).

Berdasarkan studi epidemiologi dan virologi saat ini membuktikan bahwa COVID-19 utamanya ditularkan dari orang yang bergejala (simptomatik) ke orang lain yang berada jarak dekat melalui droplet. Droplet merupakan partikel berisi air dengan diameter  $>5-10 \mu\text{m}$ . Penularan droplet terjadi ketika seseorang berada pada jarak dekat (dalam 1 meter) dengan seseorang yang memiliki gejala pernapasan (misalnya, batuk atau bersin) sehingga droplet berisiko mengenai mukosa (mulut dan hidung) atau konjungtiva (mata). Penularan juga dapat terjadi melalui benda dan permukaan yang terkontaminasi droplet di sekitar orang yang terinfeksi. Oleh karena itu, penularan virus COVID-19 dapat terjadi melalui kontak langsung dengan orang yang terinfeksi dan kontak tidak langsung dengan permukaan atau benda yang digunakan pada orang yang terinfeksi (misalnya, stetoskop atau termometer). Dalam konteks COVID-19, transmisi melalui udara dapat dimungkinkan dalam keadaan khusus dimana prosedur atau perawatan suportif yang menghasilkan aerosol seperti intubasi endotrakeal, bronkoskopi,

suction terbuka, pemberian pengobatan nebulisasi, ventilasi manual sebelum intubasi, mengubah pasien ke posisi tengkurap, memutus koneksi ventilator, ventilasi tekanan positif noninvasif, trakeostomi, dan resusitasi kardiopulmoner. Masih diperlukan penelitian lebih lanjut mengenai transmisi melalui udara (Kementerian Kesehatan, 2020).

Menurut “Skema Diagnosis dan Perawatan untuk Novel *Coronavirus* Pneumonia (Trial) edisi ke-6”. Sumber infeksi sebagian besar adalah pasien Covid-19, bahkan pasien tanpa gejala juga dapat menjadi sumber infeksi. Cara penularannya terutama melalui Droplet pernafasan dan orang pada umumnya sangat rentan terhadap virus ini (Deng & Peng, 2020).

### **5. Manifestasi klinis**

Menurut Li et al (2020) COVID-19 memiliki masa inkubasi rata-rata 5,2 hari. Infeksi akut tanpa status pembawa apa pun. Gejala biasanya dimulai dengan sindrom nonspesifik, termasuk demam, batuk kering, dan kelelahan. Beberapa system mungkin terlibat, termasuk pernapasan (batuk, sesak napas, tenggorokan, rinore, hemoptisis, dan nyeri dada), gastrointestinal (diare, mual, dan muntah), muskuloskeletal (otot sakit), dan neurologis (sakit kepala atau kebingungan).

Gejala lebih yakni demam (83%-98%), batuk (76%-82%), dan sesak napas (31%-55%). Ada sekitar 15% dengan demam, batuk, dan sesak napas. Sedangkan, Injeksi konjungtiva tidak dilaporkan pada kasus awal dan kasus dengan usia di bawah 18 tahun sedikit. Setelah timbulnya penyakit, gejalanya entah bagaimana ringan dan waktu rata-rata untuk masuk rumah sakit pertama adalah 7,0 hari. Tetapi penyakit berkembang menjadi sesak napas (8 hari), sindrom gangguan



pernapasan akut (ARDS) (9 hari), dan ventilasi (10,5 hari) pada sekitar 39% pasien. Pasien dengan penyakit fatal mengembangkan ARDS dan memburuk dalam waktu singkat waktu dan meninggal karena kegagalan organ ganda. Angka kematian diseri awal pasien rawat inap adalah 11% -15%, tetapi statistik selanjutnya adalah 2% -3%.

Virus 2019-nCoV dapat masuk ke inang melalui saluran pernapasan saluran atau permukaan mukosa (seperti konjungtiva). Transmisi oral-fekal belum dikonfirmasi. Virus ini memiliki tropisme preferensial terhadap sel epitel saluran napas manusia dan reseptor seluler, seperti SARS. Namun, perubahan patologis dari penyakit dan patogenesisnya pada manusia tidak dijelaskan dengan jelas. Secara teoritis paru-paru adalah organ utama yang terlibat (Wu et al, 2020).

## **6. Diagnosis**

WHO merekomendasikan pemeriksaan molekuler untuk seluruh pasien yang terduga terinfeksi Covid-19. Metode yang dianjurkan adalah metode deteksi molekuler/NAAT (Nucleic Acid Amplification Test) seperti pemeriksaan RTPCR.

## **7. Surveilans Epidemiologi**

### **a. Kasus Suspek**

Kasus suspek yakni seseorang yang memiliki salah satu dari kriteria berikut:

- 1) Orang dengan Infeksi Saluran Pernapasan Akut (ISPA) dan pada 14 hari terakhir sebelum timbul gejala memiliki riwayat perjalanan atau tinggal di negara/wilayah Indonesia yang melaporkan transmisi lokal.

- 2) Orang dengan salah satu gejala/tanda ISPA dan pada 14 hari terakhir sebelum timbul gejala memiliki riwayat kontak dengan kasus konfirmasi/probable Covid-19.
- 3) Orang dengan ISPA berat/pneumonia berat yang membutuhkan perawatan di rumah sakit DAN tidak ada penyebab lain berdasarkan gambaran klinis yang meyakinkan.

b. Kasus Probable

Kasus Probable yakni kasus suspek dengan ISPA Berat/ARDS/meninggal dengan gambaran klinis yang meyakinkan Covid-19 dan belum ada hasil pemeriksaan laboratorium RT-PCR.

c. Kasus Konfirmasi

Kasus Konfirmasi yakni seseorang yang dinyatakan positif terinfeksi virus Covid-19 yang dibuktikan dengan pemeriksaan laboratorium RT-PCR. Kasus konfirmasi dibagi menjadi 2:

- 1) Kasus konfirmasi dengan gejala (simptomatik)
- 2) Kasus konfirmasi tanpa gejala (asimptomatik)

d. Kontak Erat

Kontak Erat yakni orang yang memiliki riwayat kontak dengan kasus probable atau konfirmasi Covid-19. Riwayat kontak yang dimaksud antara lain:

- 1) Kontak tatap muka/berdekatan dengan kasus probable atau kasus konfirmasi dalam radius 1 meter dan dalam jangka waktu 15 menit atau lebih.
- 2) Sentuhan fisik langsung dengan kasus probable atau konfirmasi (seperti bersalaman, berpegangan tangan, dan lain-lain).

- 3) Orang yang memberikan perawatan langsung terhadap kasus probable atau konfirmasi tanpa menggunakan APD yang sesuai standar.
- 4) Situasi lainnya yang mengindikasikan adanya kontak berdasarkan penilaian risiko lokal yang ditetapkan oleh tim penyelidikan epidemiologi setempat (penjelasan sebagaimana terlampir).

Pada kasus probable atau konfirmasi yang bergejala (simptomatik), untuk menemukan kontak erat periode kontak dihitung dari 2 hari sebelum kasus timbul gejala dan hingga 14 hari setelah kasus timbul gejala. Pada kasus konfirmasi yang tidak bergejala (asimptomatik), untuk menemukan kontak erat periode kontak dihitung dari 2 hari sebelum dan 14 hari setelah tanggal pengambilan spesimen kasus konfirmasi.

e. Pelaku Perjalanan

Seseorang yang melakukan perjalanan dari dalam negeri (domestik) maupun luar negeri pada 14 hari terakhir.

f. Discarded

Discarded apabila memenuhi salah satu kriteria berikut :

- 1) Seseorang dengan status kasus suspek dengan hasil pemeriksaan RTPCR 2 kali negatif selama 2 hari berturut-turut dengan selang waktu >24 jam.
- 2) Seseorang dengan status kontak erat yang telah menyelesaikan masa karantina selama 14 hari.

g. Selesai

Isolasi Selesai isolasi apabila memenuhi salah satu kriteria berikut:

- 1) Kasus konfirmasi tanpa gejala (asimtomatik) yang tidak dilakukan pemeriksaan follow up RT-PCR dengan ditambah 10 hari isolasi mandiri sejak pengambilan spesimen diagnosis konfirmasi.
- 2) Kasus probable/kasus konfirmasi dengan gejala (simptomatik) yang tidak dilakukan pemeriksaan follow up RT-PCR dihitung 10 hari sejak tanggal onset dengan ditambah minimal 3 hari setelah tidak lagi menunjukkan gejala demam dan gangguan pernapasan.
- 3) Kasus probable/kasus konfirmasi dengan gejala (simptomatik) yang mendapatkan hasil pemeriksaan follow up RT-PCR 1 kali negatif, dengan ditambah minimal 3 hari setelah tidak lagi menunjukkan gejala demam dan gangguan pernapasan.

Ketentuan lebih lanjut mengenai kriteria selesai isolasi pada kasus probable/kasus konfirmasi dapat dilihat dalam Bab Manajemen Klinis.

#### h. Kematian

Kematian COVID-19 untuk kepentingan surveilans adalah kasus konfirmasi/probable COVID-19 yang meninggal (Kementerian Kesehatan, 2020).

### **8. Manajemen Kesehatan**

Masyarakat Manajemen kesehatan masyarakat merupakan serangkaian kegiatan kesehatan masyarakat yang dilakukan terhadap kasus. Kegiatan ini meliputi kegiatan karantina/isolasi, pemantauan, pemeriksaan spesimen, penyelidikan epidemiologi, serta komunikasi risiko dan pemberdayaan masyarakat (Kementerian Kesehatan, 2020).

a. Karantina

Karantina adalah proses mengurangi risiko penularan dan identifikasi dini Covid-19 melalui upaya memisahkan individu yang sehat atau belum memiliki gejala Covid-19 tetapi memiliki riwayat kontak dengan pasien konfirmasi Covid-19 atau memiliki riwayat bepergian ke wilayah yang sudah terjadi transmisi lokal.

b. Isolasi

Isolasi adalah proses mengurangi risiko penularan melalui upaya memisahkan individu yang sakit baik yang sudah dikonfirmasi laboratorium atau memiliki gejala COVID-19 dengan masyarakat luas

Terkait isolasi dan karantina, Ini sesuai yang dijelaskan dalam hadist nabi yang bisa dijadikan hujjah dalam membimbing ummat seperti hadist yang di riwayatkan oleh Bukhari dan Muslim:

قَالَ رَسُولُ اللَّهِ صَلَّى اللَّهُ عَلَيْهِ وَسَلَّمَ الطَّاعُونَ آيَةُ الرَّجْزِ ابْتَلَى اللَّهُ عَزَّ وَجَلَّ بِهِ نَاسًا مِنْ عِبَادِهِ فَإِذَا سَمِعْتُمْ بِهِ فَلَا تَدْخُلُوا عَلَيْهِ وَإِذَا وَقَعَ بِأَرْضٍ وَأَنْتُمْ بِهَا فَلَا تَقْرُوا مِنْهُ

Artinya:

*“Rasulullah shallallahu”alaihi wasallam bersabda: “Tha”un (wabah penyakit menular) adalah suatu peringatan dari Allah Subhanahu Wata”ala untuk menguji hamba-hamba-Nya dari kalangan manusia. Maka apabila kamu mendengar penyakit itu berjangkit di suatu negeri janganlah kamu masuk ke negeri itu. Dan apabila wabah itu berjangkit di negeri tempat kamu berada jangan pula kamu lari dari padanya”. (HR. Bukhari dan Muslim dari Usamah bin Zaid).*

## 9. Pencegahan penularan Covid-19

Karena tidak ada perawatan standar untuk COVID-19, penting untuk menghindari infeksi atau penyebaran lebih lanjut. Bagi masyarakat umum, ada beberapa langkah yang dapat dilakukan untuk mencegah penularan Covid-19 yaitu Berpergian ke daerah epidemi COVID-19 (terutama di China, terutama Wuhan, dan Hong Kong dan Macaw) dan Kontak/makan hewan liar yang dilarang. Bagi yang memiliki riwayat perjalanan dari daerah epidemik dalam 14 hari terakhir, sebaiknya dilakukan pemantauan suhu tubuh dan self-surveillance selama 14 hari (Wu et al., 2020).

Untuk petugas kesehatan, alat pelindung diri harus dipasang dan dilepas dengan benar saat merawat pasien yang kemungkinan atau dikonfirmasi. Prosedur perlindungan yang ketat harus dilakukan untuk prosedur berisiko tinggi (seperti endoskopi, ambu bagging, dan intubasi pipa endotrakeal). Setelah terpapar darah atau cairan tubuh pasien tanpa pelindung, petugas kesehatan harus menyiram secara menyeluruh tempat yang terpapar dengan air atau sabun. Setelah itu, suhu tubuh harus dipantau selama 14 hari. Kasus yang dikonfirmasi harus diisolasi (lebih memilih ruang isolasi bertekanan negatif atau, sebagai alternatif, satu kamar dengan ventilasi yang baik). Dalam keadaan gejala teratasi selama 24 jam dan berturut-turut dua hasil negatif, isolasi bisa dilepaskan. Mayat harus dibakar atau dikubur dalam-dalam (Wu et al., 2020).

Pencegahan dan pengendalian Covid-19 yang ditetapkan oleh pemerintah Indonesia dikenal dengan 5M+3T+V yaitu 5M (memakai masker, mencuci tangan, menjaga jarak, menjauhi kerumunan, dan membatasi mobilitas), 3T

(*Testing* (pemeriksaan), *Tracing* (pelacakan orang dengan kontak erat Covid-19), dan *Treatment* (perawatan/isolasi pasien Covid-19 sampai sembuh)), dan Vaksinasi.

## **B. Tinjauan Umum Tentang Spasial**

### **1. Definisi Spasial**

Analisis spasial merupakan teknik atau proses yang melibatkan sejumlah hitungan dan evaluasi logika (matematis) yang dilakukan dalam rangka mencari atau menemukan (potensi) hubungan yang terdapat di antara unsur-unsur geografis (Prahasta, 2009). Sistem informasi geografis terdiri dari perangkat keras, perangkat lunak, data, manusia, organisasi, dan lembaga yang digunakan untuk mengumpulkan, menyimpan dan menganalisis, serta menyebarluaskan informasi mengenai daerah-daerah di permukaan bumi (Zukhruf, 2020).

Menurut Ahmadi (2008) Spasial berasal dari kata Space yang artinya ruang. Spasial lebih fokus kepada ekosistem sehingga dapat memperhatikan tempat, ketinggian, dan waktu. Analisis spasial dapat digunakan dalam berbagai bidang keilmuan antara lain ekonomi, budaya, dan kesehatan. Dalam bidang kesehatan analisis spasial merupakan bagian dari manajemen penyakit untuk menganalisis dan menguraikan tentang data penyakit secara geografi yang berkaitan dengan kependudukan, persebaran penyakit, lingkungan, perilaku dan sosial ekonomi (Fawwaz, 2016).

Berdasarkan Undang-undang No.4 tahun 2011, spasial merupakan aspek keruangan suatu kejadian yang mencakup lokasi, letak, dan posisinya. Informasi dari data keruangan yang menunjukkan lokasi, letak dan posisi suatu kejadian di

bumi disebut sebagai informasi geospasial. Autokorelasi spasial dapat terjadi apabila terdapat pola yang sistematis dalam sebaran suatu kejadian. Hal tersebut terjadi karena adanya variasi geografi dari suatu wilayah juga mempengaruhi perbedaan kebijakan, gaya hidup, adat istiadat, suatu daerah termasuk kesehatan individu (Fawwaz, 2016).

Analisis spasial memiliki sejarah yang panjang. Berbagai upaya untuk membandingkan kejadian penyakit pada satu wilayah dengan wilayah lain serta upaya mempelajari penyebaran penyakit secara geografi bermula sejak awal abad ke-19, yakni ketika manusia mulai melakukan perjalanan antarwilayah secara lebih intensif. Sebagai contoh misalnya hasil pengamatan penyebaran penyakit yellow fever dan kolera (Achmadi, 2012). Analisis spasial kemudian berkembang menjadi lebih kompleks dan sempurna seiring berjalannya waktu (Wulandhari, 2015).

Analisis spasial dapat berfungsi dalam manajemen penyakit berbasis wilayah. Perangkat untuk mengumpulkan, menyimpan, menampilkan, dan menghubungkan data spasial dari fenomena geografis untuk dianalisis dan hasilnya dikomunikasikan kepada pengguna data, sebagai dasar pengambilan keputusan adalah Sistem Informasi Geografis (SIG)

Analisis spasial umumnya merupakan pembuka jalan bagi studi lebih detail dan akurat yang menawarkan pendekatan alternatif untuk menghasilkan, mengutamakan, dan menganalisis data untuk mencari sebab-sebab serta faktor risiko penyakit yang bersangkutan. Teknik dan metodologi untuk melakukan analisis kejadian penyakit di permukaan bumi disebut sebagai analisis spasial



(Achmadi, 2012). Manajemen penyakit berbasis wilayah, memerlukan teknik analisis spasial dalam melakukan upaya manajemen faktor risiko berbagai penyakit dalam sebuah wilayah spasial. Berbagai data kondisi lingkungan maupun distribusi penduduk dengan berbagai atributnya merupakan data dan informasi wilayah spasial. Begitu pula dengan letak dan posisi puskesmas, letak jalan, pembagian RT/ RW, atau aliran sungai juga merupakan data spasial. Data spasial adalah hasil observasi pada lokasi yang eksplisit pada permukaan bumi (ruang dan waktu).

Data/Informasi spasial merupakan hasil penafsiran data yang bentuk symbol sebagai gambaran dari keadaan yang sebenarnya. Data/informasi keruangan dapat disampaikan dalam bentuk tabel maupun peta. Bila informasi yang di sampaikan dalam bentuk tabel maka data itu disebut sebagai data atribut atau tabular. Data yang berstruktur tabel (terdiri dari kolom dan baris) bukanlah data spasial. Namun bila data di tampilkan dalam bentuk peta, maka disebut data spasial.

## **2. Fungsi Analisis spasial**

Analisis spasial merupakan suatu teknik atau proses yang melibatkan sejumlah hitungan dan evaluasi logika yang dilakukan dalam rangka mencari atau menemukan potensi hubungan atau pola-pola yang terdapat diantara unsur-unsur geografis. Dengan kata lain, analisis spasial merupakan sekumpulan teknik untuk menganalisis data spasial, yang hasil-hasilnya sangat bergantung pada lokasi obyek yang bersangkutan yang sedang dianalisis, dan yang memerlukan akses baik terhadap lokasi obyek maupun atribut-atributnya. Sehubungan dengan hal

tersebut, maka fungsi analisis spasial dapat memberikan informasi yang spesifik tentang peristiwa yang sedang terjadi pada suatu area atau unsur geografis beserta perubahan atau trend yang terdapat di dalamnya pada selang waktu tertentu. Adapun fungsi-fungsi analisis spasial yang dimaksud dalam hal ini menurut Setyawan (2014) beberapa diantaranya adalah :

- a. Klasifikasi (*reclassify*), merupakan fungsi analisis spasial untuk mengklasifikasikan kembali suatu data hingga menjadi data spasial baru berdasarkan kriteria atau atribut tertentu.
- b. *Network* atau jaringan, menggunakan karakteristik jaringan, seperti perjalanan dan ketersediaan transportasi, untuk melihat pergerakan atau perpindahan suatu sumber daya dari suatu lokasi ke lokasi lain, misal: mengukur berapa lama waktu yang dibutuhkan untuk mengakses suatu fasilitas kesehatan.
- c. *Overlay* (untuk mengetahui lokasi kejadian suatu kasus di area tertentu), fungsionalitas ini menghasilkan layer data spasial baru yang merupakan hasil kombinasi dari minimal dua layer yang menjadi masukannya, dilakukan dengan menggabungkan dua peta atau lebih dalam satu wilayah yang sama, sehingga menghasilkan suatu peta sintesis.
- d. *Buffering*, fungsi ini juga akan menghasilkan layer spasial baru yang berbentuk poligon dengan jarak tertentu dari unsur-unsur spasial yang menjadi masukannya. Analisis ini digunakan untuk menentukan kawasan penyangga dari suatu wilayah, garis/koridor.
- e. *Find Distance*, analisis spasial ini berkenaan dengan hubungan atau kedekatan suatu unsur spasial dengan unsur-unsur spasial lainnya. Fungsi analisis ini akan

menerima masukan sebuah layer vektor yang berisi unsur-unsur spasial tipe titik, garis, atau poligon untuk menghasilkan sebuah layer raster yang piksel-piksennya berisi nilai-nilai jarak dari semua unsur spasial yang terdapat di dalam layer masukan.

- f. *Clustering*, merupakan proses klasifikasi yang digunakan untuk mengelompokkan piksel-piksel citra berdasarkan aspek-aspek statistik semata. Analisis ini juga ditujukan untuk mengelompokkan obyek-obyek berdasarkan karakteristik yang dimilikinya, sehingga obyek yang paling dekat kesamaannya dengan obyek lain akan berada dalam kluster yang sama.
- g. Interpolasi, merupakan prosedur untuk menduga nilai yang tidak diketahui dengan menggunakan nilai-nilai yang diketahui yang terletak di sekitarnya. Titik-titik di sekitarnya mungkin tersusun secara teratur maupun tidak teratur. Kualitas hasil interpolasi tergantung dari keakuratan dan penyebaran dari titik yang diketahui dan fungsi matematika yang dipakai untuk menduga model, sehingga dihasilkan nilai – nilai yang masuk akal. Penghitungan matematis dalam SIG dilakukan untuk mendapatkan peta hasil yang sesuai dengan kriteria yang diinginkan dalam bentuk keruangan.

### **3. Manfaat analisis spasial bagi informasi kesehatan**

Analisis spasial dengan sistem informasi geografis, memiliki peranan penting terutama di bidang kesehatan. Saat ini pemanfaatan analisis spasial memberikan kontribusi dalam bidang kesehatan seperti :

- a. Memonitor status kesehatan untuk mengidentifikasi status kesehatan yang ada dimasyarakat.

- b. Menentukan studi populasi dalam studi epidemiologi
- c. Mengidentifikasi sumber dan rute infeksi penularan penyakit.
- d. Memperkirakan terinfeksi suatu lingkungan karena paparan tertentu.
- e. Mengukur masalah kesehatan masyarakat di suatu wilayah.

Pemanfaatan analisis spasial juga dapat memperkirakan paparan penyakit pada wilayah tertentu serta untuk monitoring kesehatan dengan identifikasi sumber paparan dalam studi epidemiologi tertentu. Analisis spasial dapat dilakukan dengan melakukan geocoding alamat di area studi selama periode waktu yang relevan dengan penyakit. Hal tersebut dilakukan untuk memonitor dan mengontrol penyebaran penyakit melalui langkah pengawasan (Wulandhari, 2015).

### ***C. Tinjauan Umum Tentang Sistem Informasi Geografis (SIG)***

Menurut Arinoff (1989), Sistem Informasi Geografis (SIG) atau Geographic Information System (GIS) merupakan sistem informasi berbasis komputer yang digunakan untuk mengolah dan menyimpan data atau informasi geografis. Sedangkan menurut pendapat Barrough (1986), SIG merupakan alat yang bermanfaat untuk pengumpulan, penimbunan, pengambilan kembali data yang diinginkan dan penayangan data keruangan yang berasal dari kenyataan dunia (Annugerah dkk, 2016).

Secara umum pengertian SIG adalah Suatu komponen yang terdiri dari perangkat keras, perangkat lunak, sumberdaya manusia dan data yang bekerja bersama secara efektif untuk memasukan, menyimpan, memperbaiki, memperbaharui, mengelola, memanipulasi, mengintegrasikan, menganalisa dan

menampilkan data dalam suatu informasi berbasis geografis” (Annugerah dkk, 2016).

Sistem informasi geografis merupakan aplikasi pengolahan data spasial dengan menggunakan sistem komputerisasi untuk menggabungkan data grafik dengan data atribut objek menggunakan peta dasar digital. SIG saat ini berkembang pesat dan banyak diterapkan di segala bidang seperti pendidikan, kesehatan, geografi, cuaca, kependudukan, jaringan perpipaan dan lain-lain (Taryadi dkk, 2019).

Dalam Sunaryo (2010), SIG dalam bidang kesehatan digunakan untuk membantu kegiatan surveilans, selain itu juga dapat digunakan sebagai kewaspadaan dini terhadap penyakit menular dan pengambilan kebijakan (Zukhruf, 2020).

Sistem Informasi Geografis (SIG) mempunyai kemampuan untuk menghubungkan berbagai data pada suatu titik tertentu di bumi, menggabungkannya, menganalisa dan akhirnya memetakan hasilnya. Data yang akan diolah pada SIG merupakan data spasial yaitu sebuah data yang berorientasi geografis dan merupakan lokasi yang memiliki sistem koordinat tertentu, sebagai dasar referensinya. Sehingga aplikasi SIG dapat menjawab beberapa pertanyaan seperti; lokasi, kondisi, trend, pola dan pemodelan. Kemampuan inilah yang membedakan SIG dari sistem informasi lainnya (Annugerah dkk, 2016).

Sistem Informasi Geografis (SIG) memberikan kemudahan pembuat kebijaksanaan untuk memvisualisasikan permasalahan kesehatan yang berhubungan dengan hubungannya dengan sumber daya manusia dan lingkungan,

sehingga pemantauan dan pengelolaan program penyakit dan kesehatan masyarakat secara efektif.

Software Arcview merupakan perangkat lunak desktop Sistem Informasi Geografis dan pemetaan yang telah dikembangkan oleh ESRI (Environmental System Research Institute). Arcview memiliki kemampuan membaca dan menuliskan data dari dan ke dalam format perangkat lunak SIG, melakukan analisis statistic dan operasi matematis, menampilkan informasi spasial maupun atribut dan membuat peta tematik.



### D. Kerangka Teori

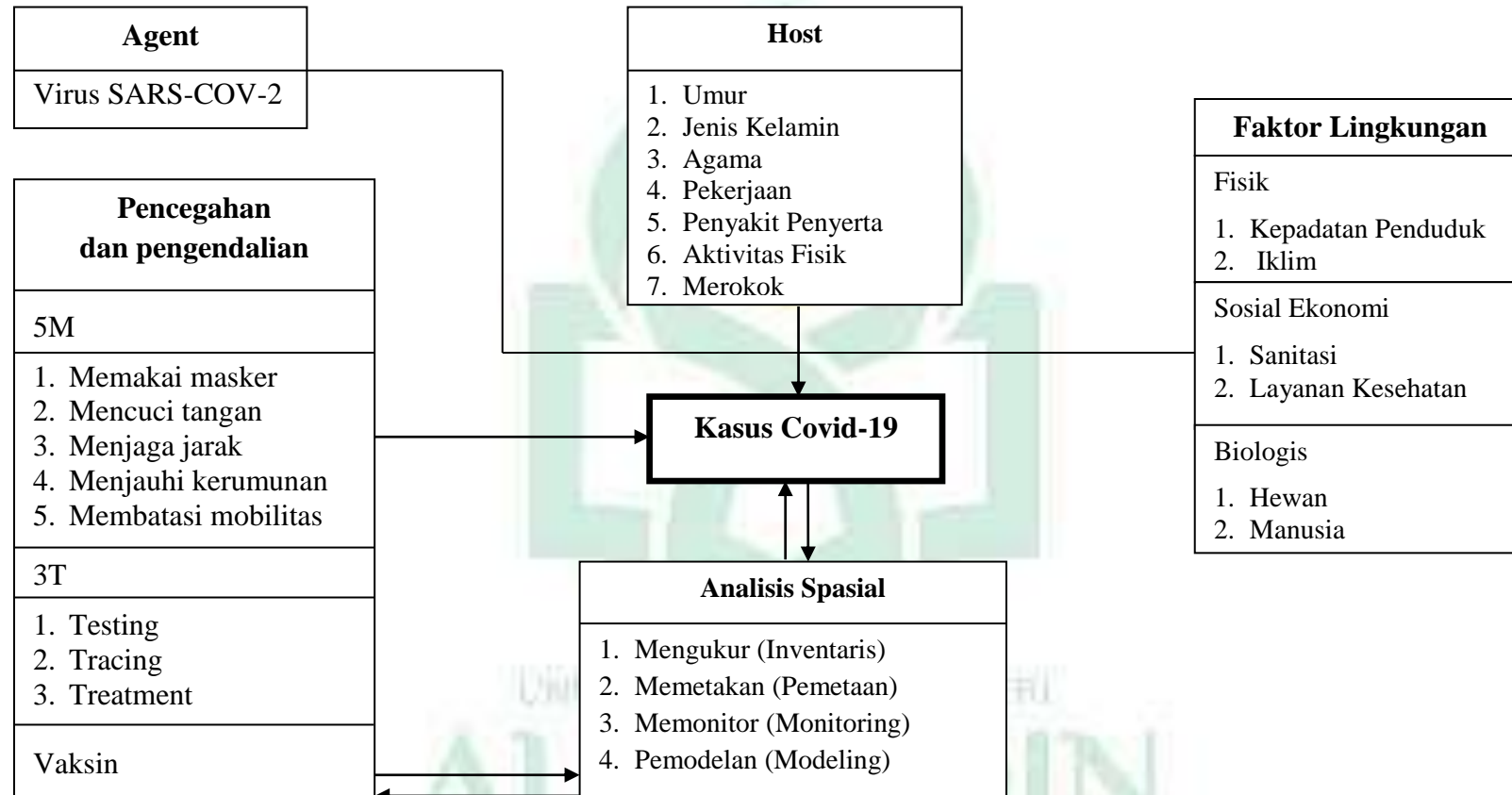

Kerangka Teori Modifikasi HL Bloom (1974) dalam Notoatmodjo (2007), Fajriatin (2014), Rika (2014)

### E. Kerangka Konsep

Kerangka konsep penelitian pada dasarnya adalah kerangka hubungan antara konsep-konsep yang ingin diamati atau diukur melalui penelitian yang akan dilakukan (Notoadmojo, 2002).

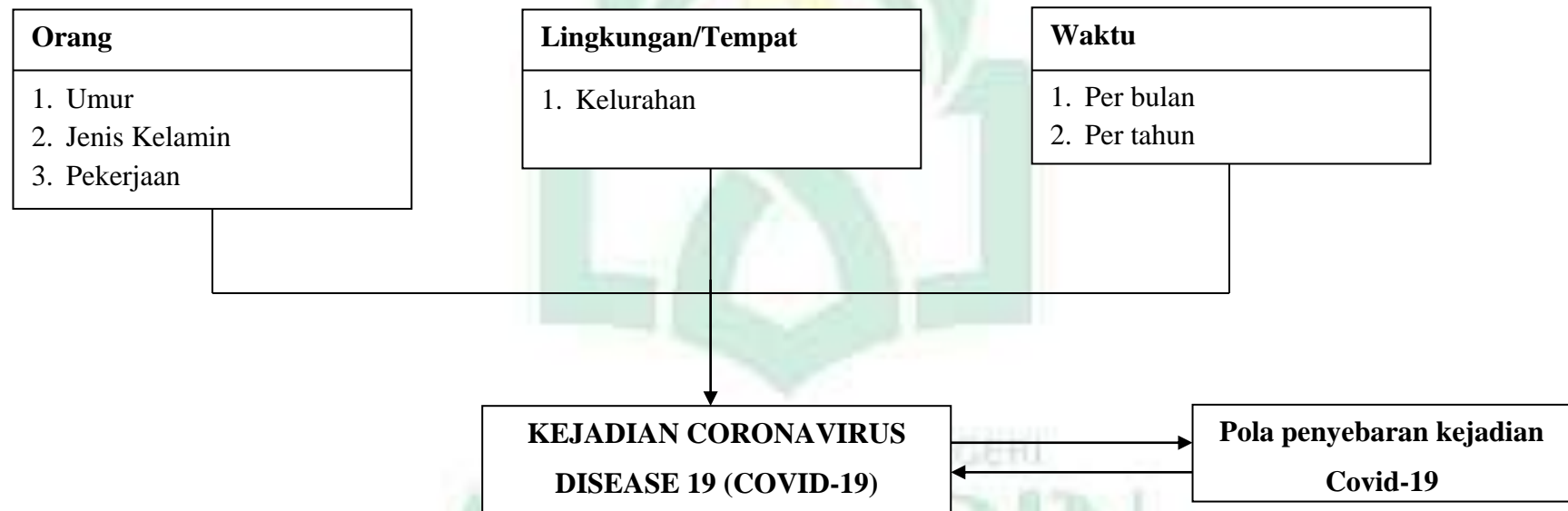



## **BAB III**

### **METODE PENELITIAN**

#### ***A. Jenis Penelitian dan Lokasi Penelitian***

##### **1. Jenis Penelitian**

Penelitian ini adalah jenis penelitian penelitian kuantitatif dengan pendekatan deskriptif dan menggunakan Sistem Informasi Geografis (GIS) yang memiliki kemampuan untuk memvisualisasikan, mengeksplorasi, memilah-milah data dan menganalisis data pola spasial (Fitria et al., 2014).

##### **2. Lokasi Penelitian**

Penelitian ini dilakukan di Kecamatan Ujungbulu Kabupaten Bulukumba pada bulan Februari-Juni 2022.

#### ***B. Populasi dan Sampel Tempat Penelitian***

##### **1. Populasi**

Populasi dalam penelitian ini adalah seluruh penderita konfirmasi Covid-19 dari bulan Maret tahun 2020–Desember tahun 2021 yaitu sebanyak 462 kasus yang berada di Kecamatan Ujungbulu Kabupaten Bulukumba.

##### **2. Sampel**

Sampel dalam penelitian ini adalah seluruh penderita positif Covid-19 yang tercatat dalam data laporan Dinas Kesehatan Kabupaten Bulukumba yang berada di kecamatan Ujungbulu yang memiliki alamat yang jelas berjumlah 462 orang.

Teknik pengambilan sampel dalam penelitian ini menggunakan *total sampling* yaitu sebanyak 462 orang.

### C. Bagan Alur Penelitian

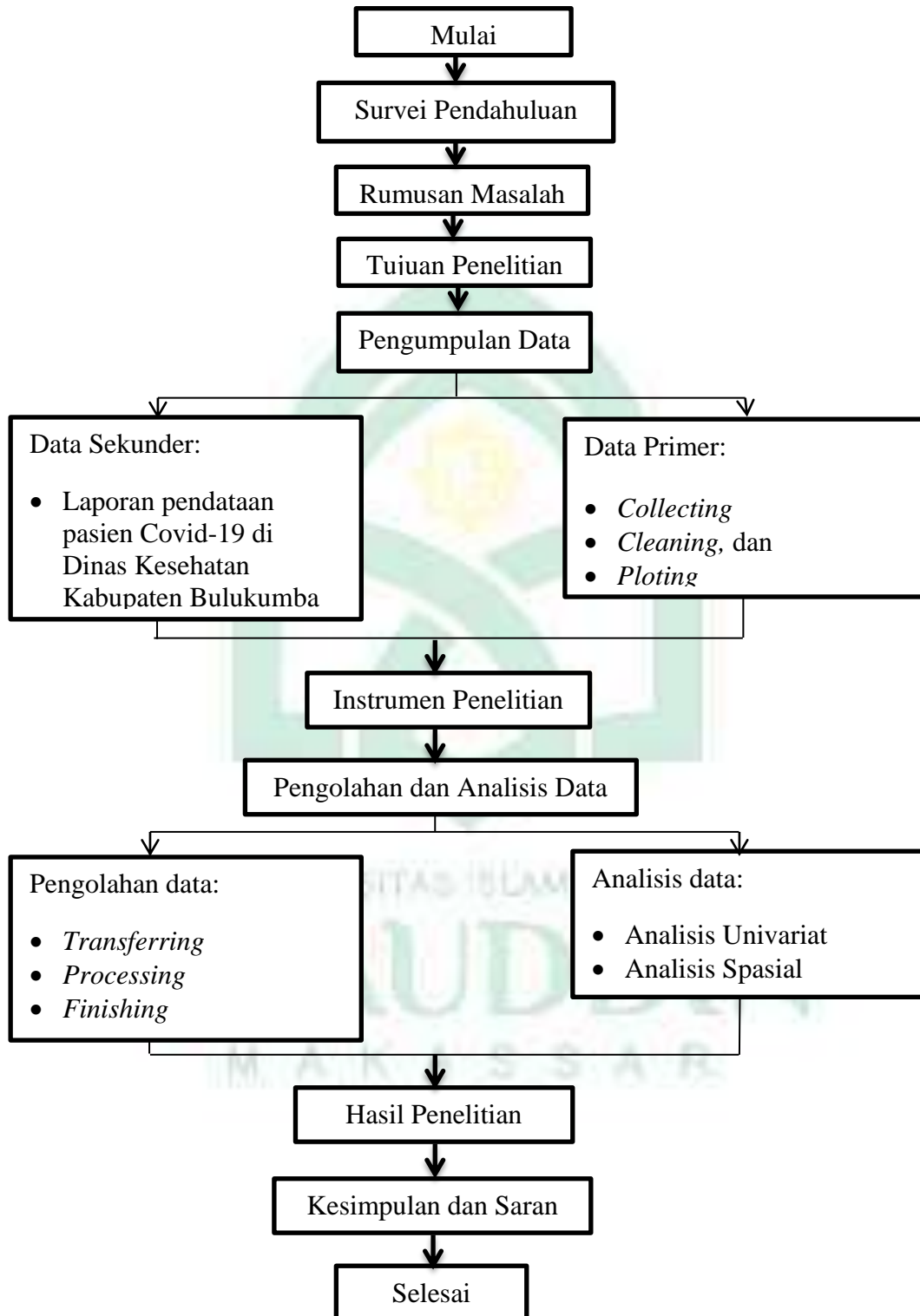

#### **D. Metode Pengumpulan Data**

##### 1. Data Sekunder

Data sekunder adalah data yang diperoleh tidak secara langsung, tetapi melalui perantara. Sumber data sekunder dalam penelitian ini diperoleh dari hasil laporan pendataan pasien Covid-19 di Dinas Kesehatan Kabupaten Bulukumba.

##### 2. Data Primer

Data primer adalah data yang diperoleh langsung dari sumbernya atau objek peneliti perorangan atau organisasi. Data primer diperoleh dengan melakukan observasi ke lokasi tempat tinggal penderita Positif Covid-19 untuk mendapatkan data spasial. Adapun tahapan pengumpulan data spasial dilakukan sebagai berikut:

- a. *Collecting*, Merupakan tahapan pengumpulan data kasus Covid-19 dari laporan Dinas Kesehatan Kabupaten Bulukumba tahun 2021.
- b. *Cleaning*, merupakan tahapan pemilihan data kasus Covid-19 yang memiliki alamat yang jelas agar dapat dijadikan data spasial.
- c. *Plotting*, merupakan tahapan observasi dengan perekaman dan pencatatan lokasi penderita Covid-19 melalui GPS Essentials.

### ***E. Instrument Penelitian***

Instrumen penelitian adalah alat-alat yang digunakan untuk pengumpulan data penelitian (Notoatmodjo, 2010).

Instrumen penelitian yang digunakan dalam penelitian ini berupa lembar observasi *plotting* Covid-19, denah wilayah serta *Global Position System* (GPS) Essentials.

1. Lembar Observasi Plotting Penderita Covid-19

Dalam riset ini peneliti menggunakan tabel observasi *plotting* penderita Covid-19 untuk mengetahui dan mencatat lokasi alamat penderita Covid-19 yang kemudian akan diambil titik koordinatnya.

2. GPS (*Global Position System*) Essentials

Dalam riset ini GPS digunakan untuk mengambil titik koordinat setiap rumah penderita Covid-19 berdasarkan alamat penderita yang tertera dalam buku laporan kasus Covid-19 Dinkes Kab.Kolaka tahun 2020.

3. *Software* Map Source dan Quantum GIS versi 3.8 *Zanzibar*

Dalam riset ini peneliti menggunakan software Map Source dan Quantum GIS 3.8 *Zanzibar* untuk mengolah data khusus spasial.

4. SPSS 24 dan Arcgis

Peneliti juga menggunakan SPSS 24 untuk mengolah data menjadi diagram scatter dan menggunakan Arcgis untuk mengolah nilai Analisis Tetangga Terdekat (*Nearest Neighbour Analysis*)

## 5. Komputer

Dalam riset ini peneliti menggunakan laptop untuk menginput dan mengolah hasil.

## F. *Pengolahan Data dan Analisis Data*

### 1. Pengolahan Data

Data yang diperoleh diolah menggunakan beberapa software pengelola data khusus data spasial sebagai berikut :

- a. *Transferring*, adalah proses mengambil dan memindahkan data poin kejadian Covid-19 dari GPS Essentials ke komputer melalui kabel usb.
- b. *Processing*, proses merubah data point menjadi data spasial kejadian Covid-19 menjadi bentuk GPX kemudian data diolah lebih lanjut melalui aplikasi Quantum GIS versi 3.8 *Zanzibar*
- c. *Finishing*, merupakan tahap finishing data atau pengecekan data dengan melihat jumlah titik lokasi kejadian Covid-19 dengan tabel observasi *plotting* khusus untuk menghindari kesalahan.

### 2. Analisis data

Data yang telah diolah tersebut kemudian dianalisis menggunakan alat bantu komputer dengan program olah data statistik.

#### a. Analisis Univariat

Analisis univariat bertujuan untuk mendapatkan gambaran distribusi frekuensi terhadap variabel yang diteliti berdasarkan orang, tempat dan waktu dan disajikan dalam karakteristik usia, jenis kelamin, pekerjaan, dan lokasi penderita Covid-19 tahun 2020-2021 dalam bentuk tabel dan peta.

## b. Analisis Spasial

Analisis spasial yang digunakan dalam penelitian ini adalah *Overlay*, *Buffer*, dan Analisis Tetangga Terdekat (*Nearest Neighbour Analysis*) untuk menentukan pola penyebaran kasus Covid-19 di kecamatan Ujungbulu Kabupaten Bulukumba.

*Overlay* bertujuan untuk mengetahui lokasi kejadian suatu kasus di area tertentu (Hilaluddin Aji Setiaji, Darnoto Sri, 2015). Dengan dukungan software Quantum GIS *Zanzibar* versi 3.8 dan Mapsource. Adapun variabel yang digambarkan pada penelitian ini adalah kejadian Covid-19, umur, jenis kelamin, agama dan pekerjaan. *Buffer* adalah suatu analisis untuk membuat suatu area penyangga di sekitar objek yang sedang dilakukan pengamatan.

*Nearest Neighbour Analysis* diperkenalkan oleh Clark dan Evans merupakan suatu metode analisis kuantitatif geografi yang digunakan untuk menentukan pola suatu persebaran spasial.

Metode *Nearest Neighbour Analysis* (Analisis Tetangga Terdekat) banyak digunakan untuk mencari pola penyebaran seperti digunakan untuk mencari nilai indekspola penyebaran fenomena lain seperti penyebaran tanah longsor, daerah rawan banjir, sumber-sumber air, sumber barang tambang, penyebaran jenis flora & fauna, penyebaran lokasi industri, pemukiman, penyebaran suatu penyakit endemik, dan pola penyebaran fasilitas umum seperti lokasi penyebaran puskesmas.

Analisis tetangga terdekat merupakan salah satu analisis yang digunakan untuk menjelaskan pola persebaran dari titik-titik lokasi tempat dengan menggunakan

perhitungan yang mempertimbangkan, jarak, jumlah titik lokasi, dan luas wilayah, hasil akhir berupa perhitungan indeks memiliki rentangan antara 0 – 2,15.

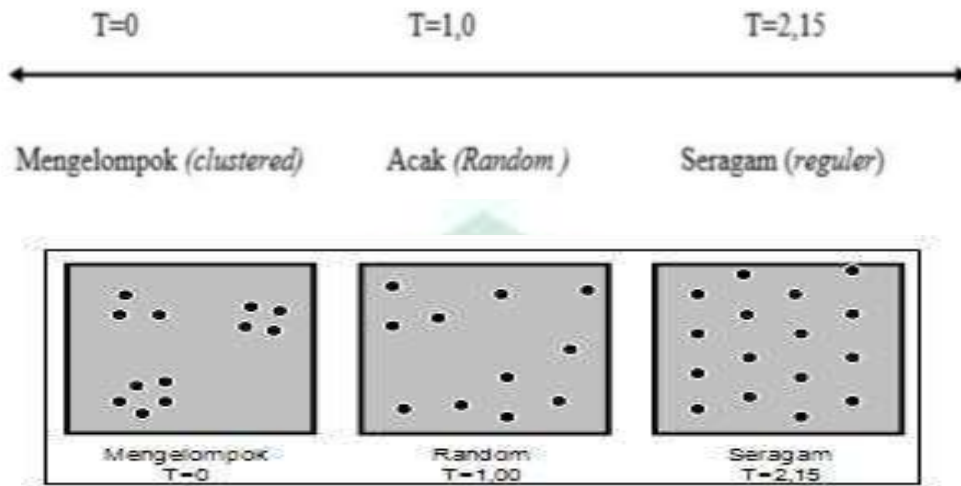

Pada penelitian ini, nilai NNI Kejadian Covid-19 dihasilkan melalui software Quantum GIS 3.8 *Zanzibar*, adapun nilai NNI yang dihasilkan antara lain:

- 1)  $NNI = 1$  berarti kejadian Covid-19 di wilayah pengamatan berpola acak (*Random*).
- 2)  $NNI < 1$  berarti kejadian Covid-19 di wilayah pengamatan berpola berkelompok (*Clustered*).
- 3)  $NNI > 1$  berarti kejadian Covid-19 di wilayah pengamatan berpola menyebar (*Dispersed*).

## BAB IV

### HASIL DAN PEMBAHASAN

#### A. Gambaran Umum Lokasi Penelitian

##### 1. Letak Geografis Kecamatan Ujungbulu Kabupaten Bulukumba

Kabupaten Bulukumba terletak di bagian selatan Jajarah Sulawesi, berjarak sekitar 153 km dari Kota Makassar dengan Luas wilayah sekitar 1.154 km<sup>2</sup> atau sekitar 2.5% dari luas wilayah Sulawesi Selatan. Selain itu, Kabupaten Bulukumba terletak diantara 050 20"– 050 40" lintang selatan (LS) dan 1190 58"– 1200 28" bujur timur (BT). Berdasarkan posisi geografis. Kabupaten Bulukumba memiliki batasan wilayah yaitu:

- a) Sebelah Utara : Kabupaten Sinjai
- b) Sebelah Timur : Teluk Bone
- c) Sebelah Selatan : Kabupaten Kepulauan Selayar
- d) Sebelah Barat : Kabupaten Bantaeng



Gambar 4.1 Peta Wilayah Kabupaten Bulukumba



Kabupaten Bulukumba terdiri dari 10 Kecamatan diantaranya yaitu Gantarang, Ujung Loe, Bonto Bahari, Bontotiro, Herlang, Kajang, Bulukumpa, Rilau Ale, Kindang, dan Ujungbulu. Serta terdapat 27 Kelurahan dan 109 Desa. Kecamatan Ujung Bulu merupakan Kecamatan dengan luas wilayah paling kecil yakni 1.444 km<sup>2</sup>. Tetapi, Memiliki jumlah penduduk yang padat dan merupakan pusat kota dari Kabupaten Bulukumba.

Kecamatan Ujungbulu terdiri dari 9 Kelurahan yakni :

**Table 4.1**  
**Luas Wilayah Menurut Desa/Kelurahan**  
**di Kecamatan Ujungbulu Tahun 2019**

<b>Desa/Kelurahan</b>	<b>Luas Wilayah (Km<sup>2</sup>)</b>
Bintarore	2.48 km <sup>2</sup>
Kasimpureng	1.24 km <sup>2</sup>
Tanah Kongkong	1.16 km <sup>2</sup>
Loka	0.68 km <sup>2</sup>
Bentengnge	1.00 km <sup>2</sup>
Terang-Terang	0.20 km <sup>2</sup>
Caile	3.13 km <sup>2</sup>
Kalumeme	4.33 km <sup>2</sup>
Ela-Ela	0.22 km <sup>2</sup>

Sumber : Badan Pusat Statistik Kabupaten Bulukumba, 2020

Menurut data, Kecamatan Ujungbulu memiliki jumlah penduduk yakni 56.521 jiwa dengan penduduk laki-laki sebanyak 27.150 jiwa dan perempuan 29.371 jiwa. Caile adalah Kelurahan dengan jumlah penduduk tertinggi dan Kelurahan Terang-terang merupakan Kelurahan dengan jumlah penduduk terendah (Badan Pusat Statistic Kabupaten Bulukumba, 2020).

## B. Hasil Penelitian

### 1. Analisis Univariat

#### a. Distribusi Kasus Konfirmasi Covid-19 Berdasarkan orang

Distribusi Kasus Konfirmasi Covid-19 Berdasarkan orang ada 3 yakni jenis kelamin, umur, dan pekerjaan.

#### 1) Distribusi Kasus Konfirmasi Covid-19 Berdasarkan Jenis Kelamin

#### a) Distribusi Kasus Konfirmasi Covid-19 Berdasarkan Jenis Kelamin tahun 2020

**Tabel 4.2**  
**Distribusi Kasus Konfirmasi Covid-19 Berdasarkan Jenis Kelamin di Kecamatan Ujungbulu Kabupaten Bulukumba Tahun 2020**

Jenis Kelamin	Jumlah (n)	Persentase (%)
Perempuan	165	53.7
Laki-laki	142	46.3
<b>Total</b>	<b>307</b>	<b>100</b>

Sumber : Data Primer, 2022

Berdasarkan tabel 4.2 distribusi kasus konfirmasi Covid-19 menurut jenis kelamin di Kecamatan Ujungbulu Kabupaten Bulukumba tahun 2020 menunjukkan bahwa dari 307 kasus, terdapat 165 (53.7%) kasus dengan jenis kelamin perempuan dan 142 (46.3%) berjenis kelamin laki-laki.

**Grafik 4.1**  
**Distribusi Kasus Konfirmasi Covid-19 Berdasarkan Jenis Kelamin**  
**di Kecamatan Ujungbulu Kabupaten Bulukumba Tahun 2020**

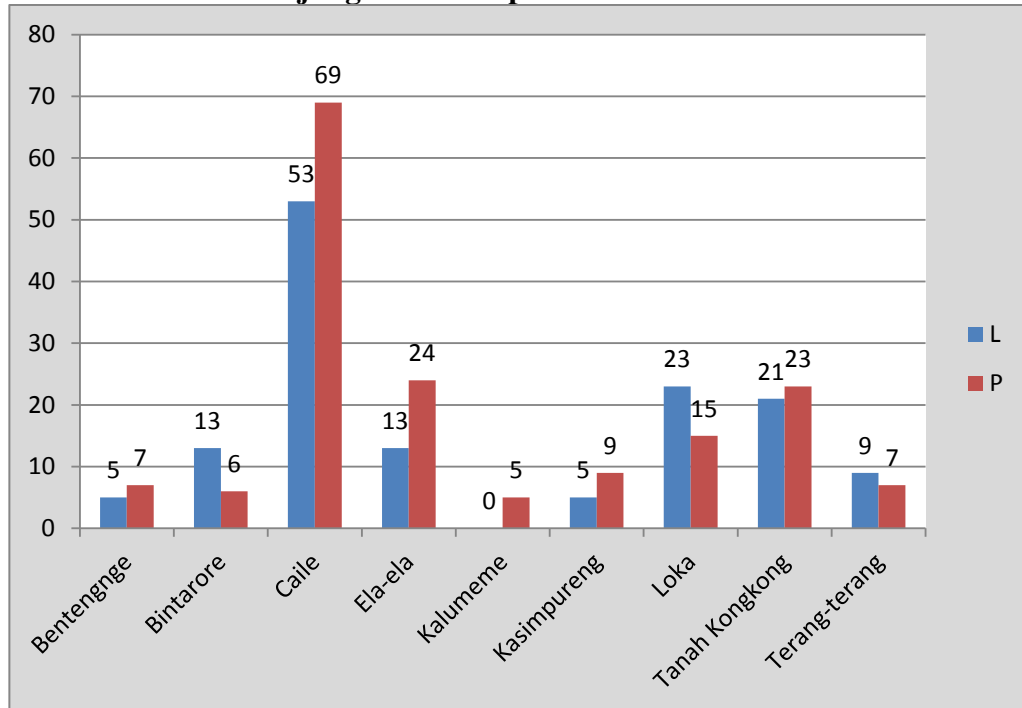

Sumber : Data Dinas Kesehatan Kabupaten Bulukumba, 2022

Berdasarkan grafik 4.1 menunjukkan kasus konfirmasi Covid-19 menurut jenis kelamin di Kecamatan Ujungbulu Kabupaten Bulukumba Tahun 2020 tertinggi pada jenis kelamin perempuan dibandingkan jenis kelamin laki-laki. Adapun gambaran peta distribusi kasus konfirmasi Covid-19 menurut jenis kelamin di Kecamatan Ujungbulu Kabupaten Bulukumba tahun 2020 dapat dilihat sebagai berikut :

**Gambar 4.2**  
**Peta Distribusi Kasus Konfirmasi Covid-19 Berdasarkan Jenis Kelamin**  
**Di Kecamatan Ujungbulu Kabupaten Bulukumba Tahun 2020**

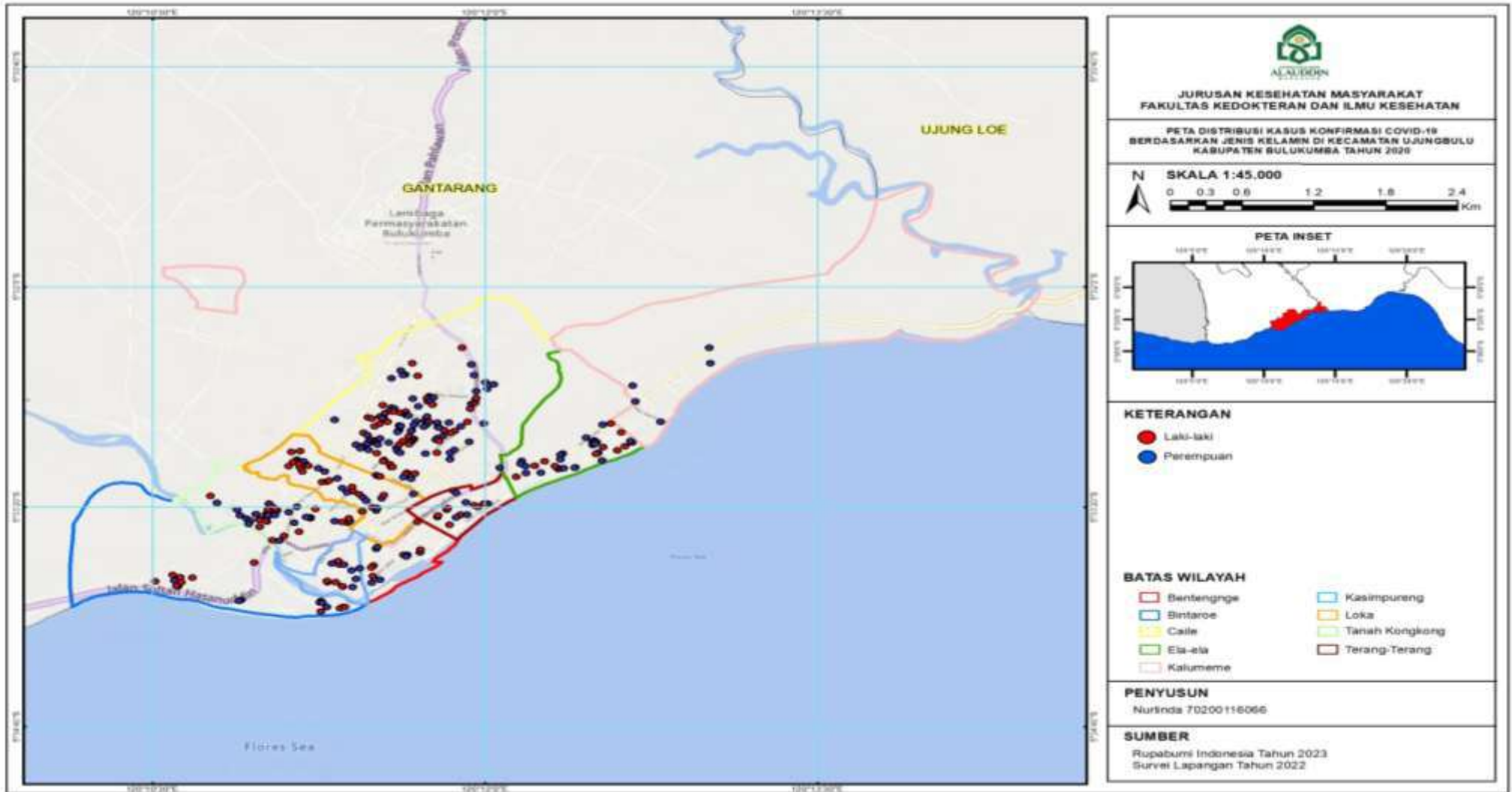

Berdasarkan gambar 4.2 menunjukkan bahwa kasus konfirmasi Covid-19 menurut jenis kelamin di Kecamatan Ujungbulu Kabupaten Bulukumba tahun 2020 tertinggi pada jenis kelamin perempuan sebanyak 165 (53.7%) kasus dan terendah pada jenis kelamin laki-laki 142 kasus (46.3%) kasus. Secara spasial kasus konfirmasi Covid-19 berdasarkan jenis kelamin perempuan tertinggi di kelurahan Caile sebanyak 69 (22.5%).

b) Distribusi Kasus Konfirmasi Covid-19 Berdasarkan Jenis Kelamin Tahun 2021

**Tabel 4.3**  
**Distribusi Kasus Konfirmasi Covid-19 Berdasarkan Jenis Kelamin di Kecamatan Ujungbulu Kabupaten Bulukumba Tahun 2021**

Jenis Kelamin	Jumlah (n)	Persentase (%)
Perempuan	81	52.3
Laki-laki	74	47.7
<b>Total</b>	<b>155</b>	<b>100</b>

Sumber : Data Primer, 2022

Berdasarkan tabel 4.3 distribusi kasus konfirmasi Covid-19 menurut jenis kelamin di Kecamatan Ujungbulu Kabupaten Bulukumba tahun 2021 menunjukkan bahwa dari 155 kasus, terdapat 81 (52.3%) kasus dengan jenis kelamin perempuan dan 74 (47.7%) berjenis kelamin laki-laki.

**Grafik 4.2**  
**Distribusi Kasus Konfirmasi Covid-19 Berdasarkan Jenis Kelamin**  
**di Kecamatan Ujungbulu Kabupaten Bulukumba Tahun 2021**

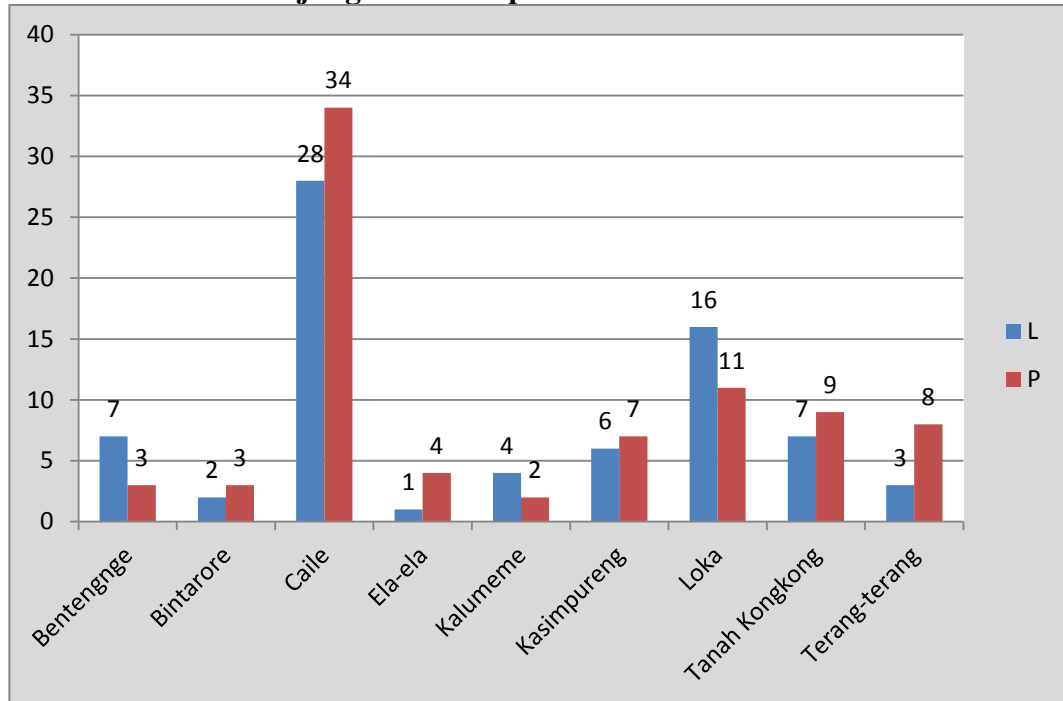

Sumber : Data Dinas Kesehatan Kabupaten Bulukumba, 2022

Berdasarkan grafik 4.2 menunjukkan kasus konfirmasi Covid-19 menurut jenis kelamin di Kecamatan Ujungbulu Kabupaten Bulukumba Tahun 2021 tertinggi pada jenis kelamin perempuan dibandingkan jenis kelamin laki-laki. Adapun gambaran peta distribusi kasus konfirmasi Covid-19 menurut jenis kelamin di Kecamatan Ujungbulu Kabupaten Bulukumba tahun 2021 dapat dilihat sebagai berikut :

**Gambar 4.3**  
**Peta Distribusi Kasus Konfirmasi Covid-19 Berdasarkan Jenis Kelamin**  
**Di Kecamatan Ujungbulu Kabupaten Bulukumba Tahun 2021**

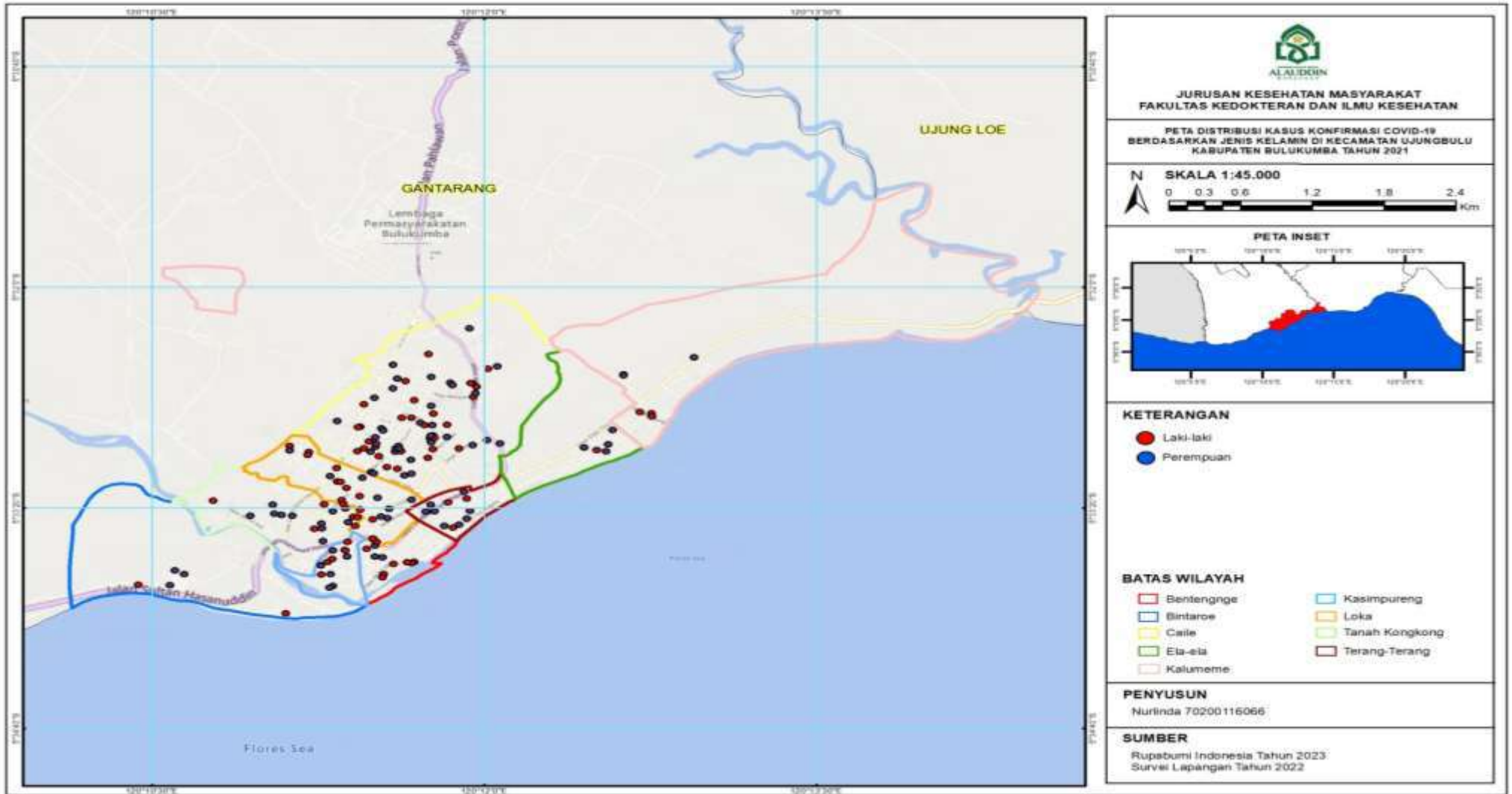

Berdasarkan gambar 4.3 menunjukkan bahwa kasus konfirmasi Covid-19 menurut jenis kelamin di Kecamatan Ujungbulu Kabupaten Bulukumba tahun 2021 tertinggi pada jenis kelamin perempuan sebanyak 81 (52.3%) kasus dan terendah pada jenis kelamin laki-laki 74 (47.7%) kasus. Secara spasial kasus konfirmasi Covid-19 berdasarkan jenis kelamin perempuan tertinggi di kelurahan Caile sebanyak 34 (21.9%).

## 2) Distribusi Kasus Konfirmasi Covid-19 Berdasarkan Umur

Kasus konfirmasi Covid-19 berdasarkan umur dibagi menjadi 6 kategori yaitu : umur 0-5 tahun, 6-18 tahun, 19-30 tahun, 31-45 tahun, 46-59 tahun, dan >60 tahun.

### a) Distribusi Kasus Konfirmasi Covid-19 Berdasarkan Umur Tahun 2020

**Tabel 4.4**  
**Distribusi Kasus Konfirmasi Covid-19 Berdasarkan Umur di Kecamatan Ujungbulu Kabupaten Bulukumba Tahun 2020**

<b>Umur</b>	<b>Jumlah (n)</b>	<b>Persentase (%)</b>
0-5 Tahun	2	0.7
6-18 Tahun	26	8.5
19-30 Tahun	79	25.7
31-45 Tahun	108	35.2
46-59 Tahun	67	21.8
> 60 Tahun	25	8.1
<b>Total</b>	<b>307</b>	<b>100</b>

Sumber : Data Primer, 2022

Berdasarkan tabel 4.4 distribusi kasus konfirmasi Covid-19 menurut umur di Kecamatan Ujungbulu Kabupaten Bulukumba tahun 2020 menunjukkan bahwa dari 307 kasus, diperoleh kasus tertinggi pada kategori umur 31-45 tahun yakni sebanyak 108 (35.2%) penderita dan terendah pada kategori umur 0-5 tahun sebanyak 2 (0.7%) penderita.



**Grafik 4.3**  
**Distribusi Kasus Konfirmasi Covid-19 Berdasarkan Umur di Kecamatan**  
**Ujungbulu Kabupaten Bulukumba Tahun 2020**

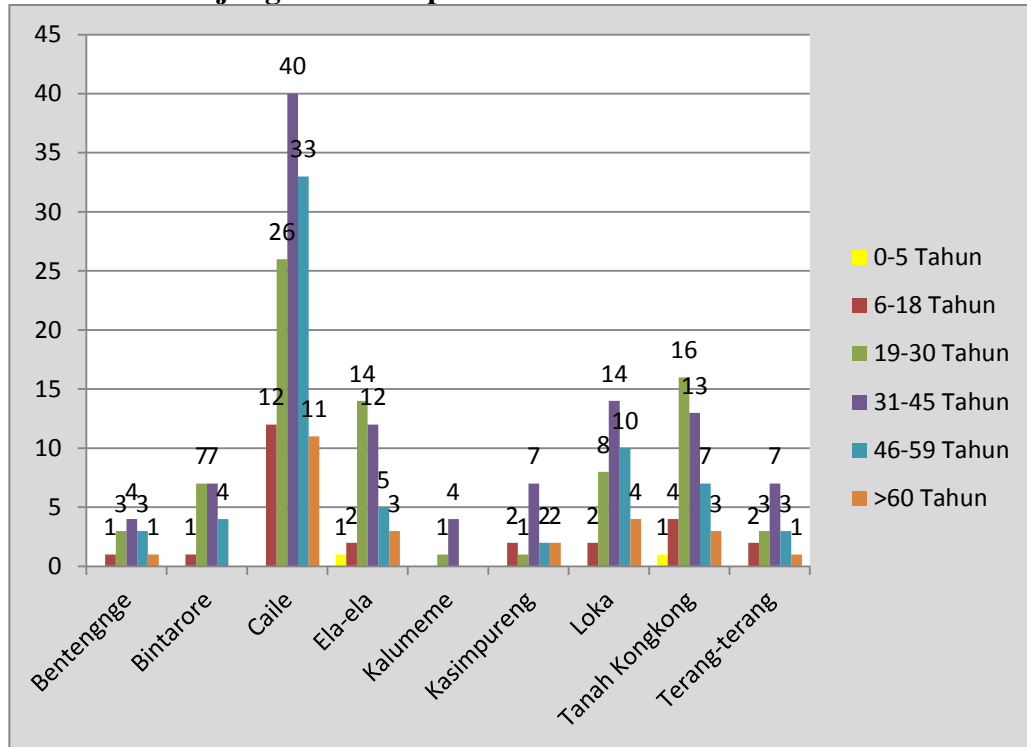

Sumber : Data Dinas Kesehatan Kabupaten Bulukumba, 2022

Berdasarkan grafik 4.3 menunjukkan kasus konfirmasi Covid-19 menurut umur di Kecamatan Ujungbulu Kabupaten Bulukumba Tahun 2020 tertinggi pada rentang umur 31-45 tahun dan terendah pada rentang usia 0-5 tahun. Adapun gambaran peta distribusi kasus konfirmasi Covid-19 menurut umur di Kecamatan Ujungbulu Kabupaten Bulukumba tahun 2020 yaitu :

**Gambar 4.4**  
**Peta distribusi kasus konfirmasi Covid-19 berdasarkan umur di kecamatan ujungbulu kabupaten bulukumba tahun 2020**

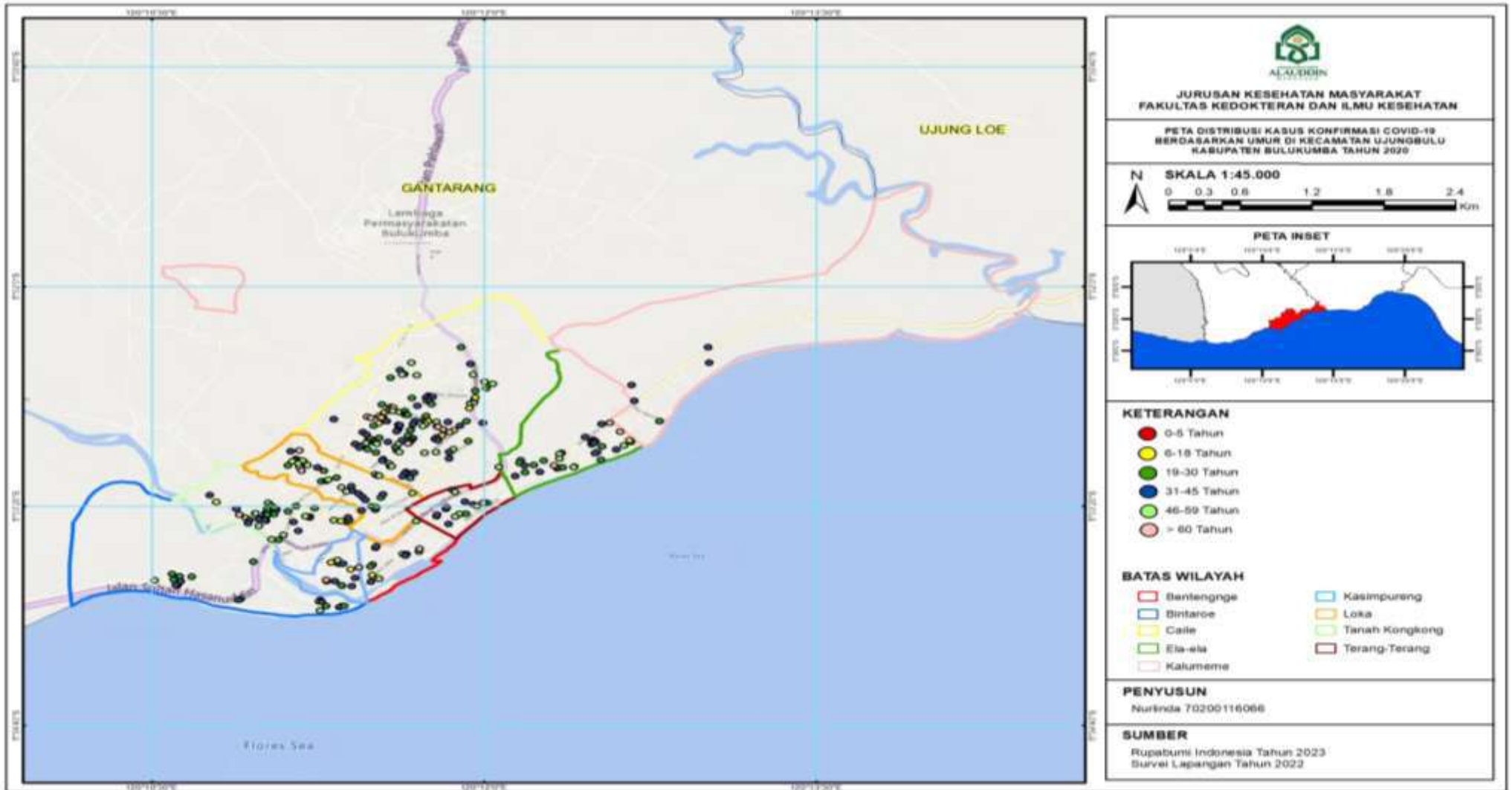

Berdasarkan gambar 4.4 menunjukkan bahwa kasus konfirmasi Covid-19 menurut umur di Kecamatan Ujungbulu Kabupaten Bulukumba tahun 2020 tertinggi pada umur 31-45 tahun sebanyak 108 (35.2%) kasus dan terendah pada umur 0-5 tahun sebanyak 2 (0.7%) kasus. Secara spasial kasus konfirmasi Covid-19 berdasarkan umur tertinggi di kelurahan Caile sebanyak 40 (13%).

b) Distribusi Kasus Konfirmasi Covid-19 Berdasarkan Umur Tahun 2021

**Tabel 4.5**  
**Distribusi Kasus Konfirmasi Covid-19 Berdasarkan Umur di Kecamatan Ujungbulu Kabupaten Bulukumba Tahun 2021**

Umur	Jumlah (n)	Persentase (%)
6-18 Tahun	9	5.8
19-30 Tahun	40	25.8
31-45 Tahun	51	32.9
46-59 Tahun	38	24.5
> 60 Tahun	17	11
<b>Total</b>	<b>155</b>	<b>100</b>

Sumber : Data Primer, 2022

Berdasarkan tabel 4.5 distribusi kasus konfirmasi Covid-19 menurut umur di Kecamatan Ujungbulu Kabupaten Bulukumba tahun 2021 menunjukkan bahwa dari 155 kasus, diperoleh kasus tertinggi pada kategori umur 31-45 tahun yakni sebanyak 51 (32.9%) penderita dan terendah pada kategori umur 6-18 tahun sebanyak 9 (5.8%) penderita.

**Grafik 4.4**  
**Distribusi Kasus Konfirmasi Covid-19 Berdasarkan Umur di Kecamatan Ujungbulu Kabupaten Bulukumba Tahun 2021**

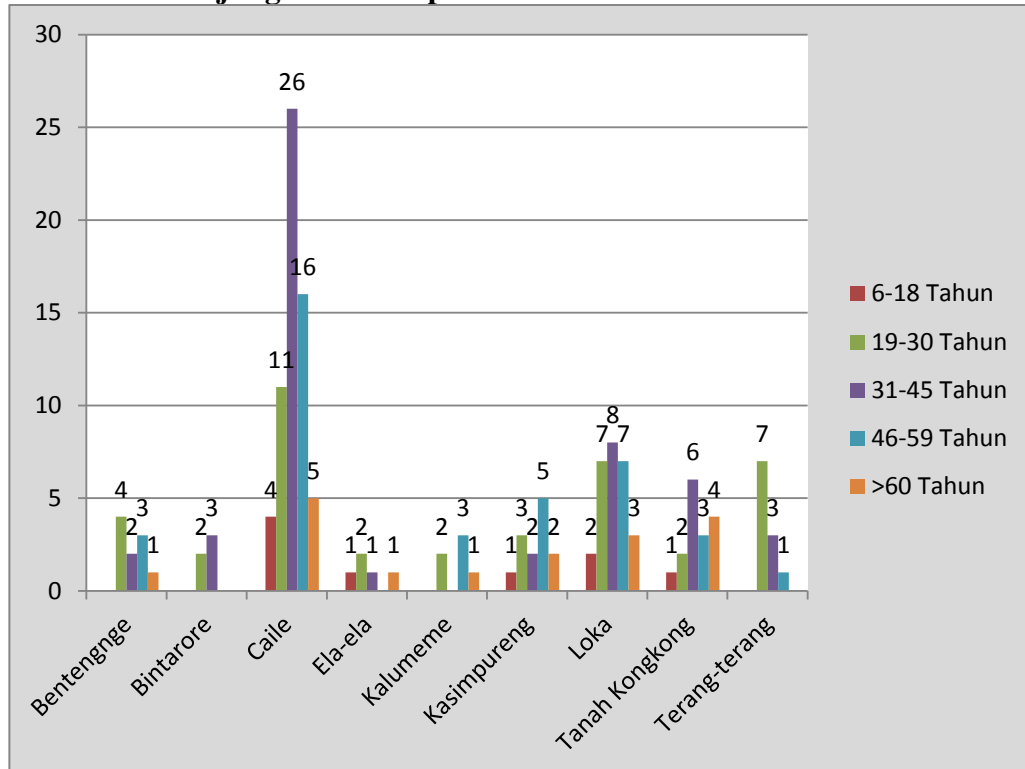

Sumber : Data Dinas Kesehatan Kabupaten Bulukumba, 2022

Berdasarkan grafik 4.4 menunjukkan kasus konfirmasi Covid-19 menurut umur di Kecamatan Ujungbulu Kabupaten Bulukumba Tahun 2021 tertinggi pada rentang umur 31-45 tahun dan terendah pada rentang usia 6-18 tahun. Adapun gambaran peta distribusi kasus konfirmasi Covid-19 menurut umur di Kecamatan Ujungbulu Kabupaten Bulukumba tahun 2021 yaitu :

**Gambar 4.5**  
**Peta distribusi kasus konfirmasi Covid-19 berdasarkan umur di kecamatan ujungbulu kabupaten bulukumba tahun 2021**

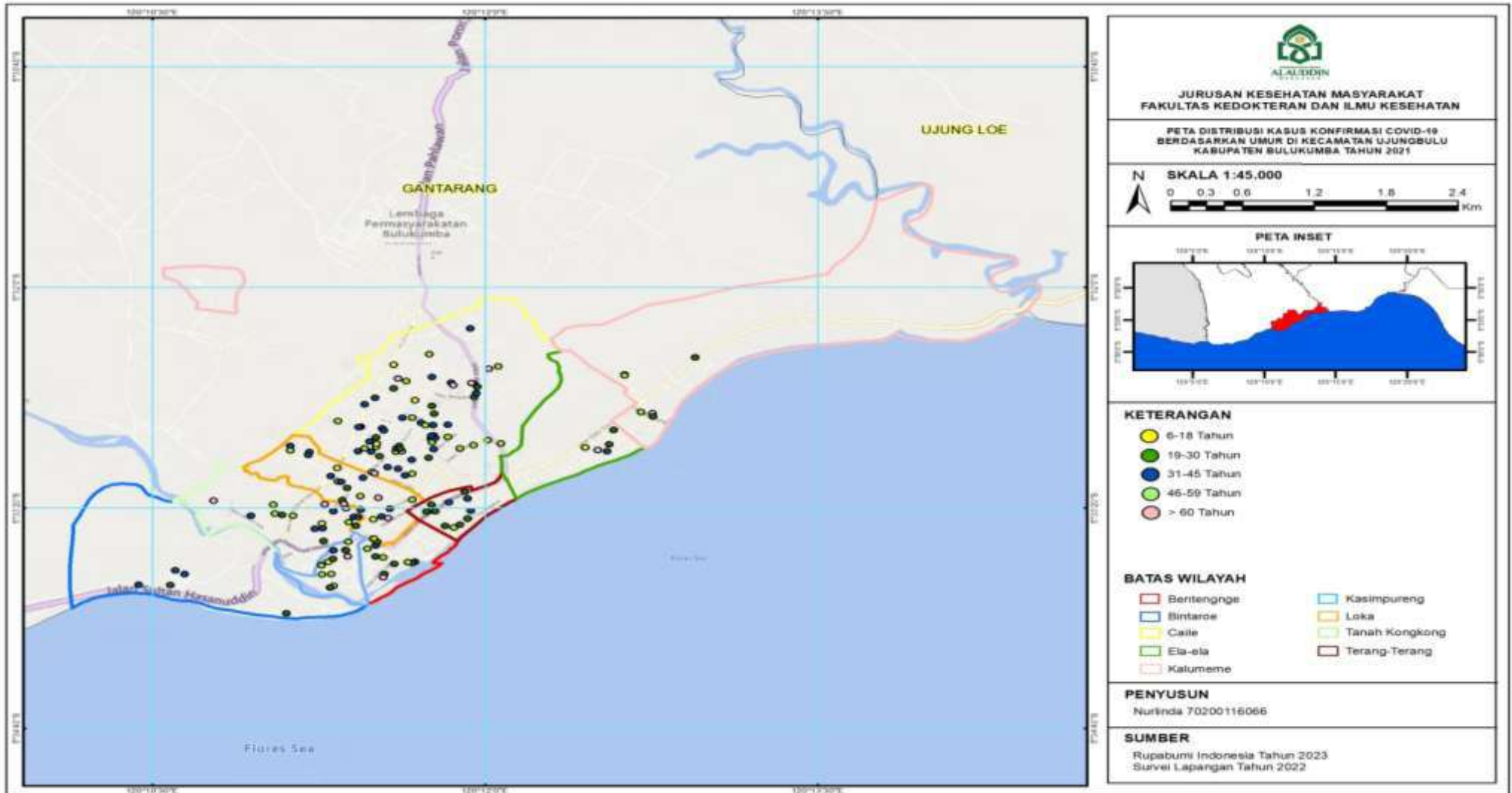

Berdasarkan gambar 4.5 menunjukkan bahwa kasus konfirmasi Covid-19 menurut umur di Kecamatan Ujungbulu Kabupaten Bulukumba tahun 2021 tertinggi pada umur 31-45 tahun sebanyak 51 (32.9%) kasus dan terendah pada umur 6-18 tahun sebanyak 9 (5.8%) kasus. Secara spasial kasus konfirmasi Covid-19 berdasarkan umur tertinggi di kelurahan Caile sebanyak 26 (16.8%).

### 3) Distribusi Kasus Konfirmasi Covid-19 Berdasarkan Pekerjaan

#### a) Distribusi Kasus Konfirmasi Covid-19 Berdasarkan Pekerjaan 2020

Kasus konfirmasi Covid-19 berdasarkan pekerjaan tahun 2020 dibagi menjadi 16 kategori yaitu : ART, ASN/Honorar, Belum Sekolah, Driver, Hakim, IRT, Karyawan Bumn, Karyawan Swasta, Pelajar/Mahasiswa, Nakes, Nelayan, Pensiunan, Polisi, TNI, Wiraswasta, Dan Tidak Bekerja.



**Tabel 4.6**  
**Distribusi Kasus Konfirmasi Covid-19 Berdasarkan Pekerjaan**  
**di Kecamatan Ujungbulu Kabupaten Bulukumba Tahun 2020**

<b>Pekerjaan</b>	<b>Jumlah (n)</b>	<b>Persentase (%)</b>
ART	2	0.7
ASN/Honorar	90	29.3
Belum Sekolah	2	0.7
Driver	3	1
Hakim	2	0.7
IRT	39	12.7
Karyawan Bumn	4	1.3
Karyawan Swasta	31	10
Pelajar/Mahasiswa	42	13.6
Nakes	49	16
Nelayan	2	0.7
Pensiunan	12	3.9
Polisi	6	1.9
Tidak Bekerja	6	1.9
TNI	2	0.7
Wiraswasta	15	4.9
<b>Total</b>	<b>307</b>	<b>100</b>

Sumber : Data Primer, 2022

Berdasarkan tabel 4.6 distribusi kasus konfirmasi Covid-19 menurut pekerjaan di Kecamatan Ujungbulu Kabupaten Bulukumba tahun 2020 menunjukkan bahwa dari 307 kasus, diperoleh kasus tertinggi pada jenis pekerjaan ASN/Honorar yakni sebanyak 90 (29.3%) kasus dan terendah pada jenis pekerjaan ART, TNI, hakim, nelayan, dan belum sekolah masing-masing sebanyak 2 (0.7%) kasus.

**Grafik 4.5**  
**Distribusi Kasus Konfirmasi Covid-19 Berdasarkan Pekerjaan**  
**di Kecamatan Ujungbulu Kabupaten Bulukumba Tahun 2020**

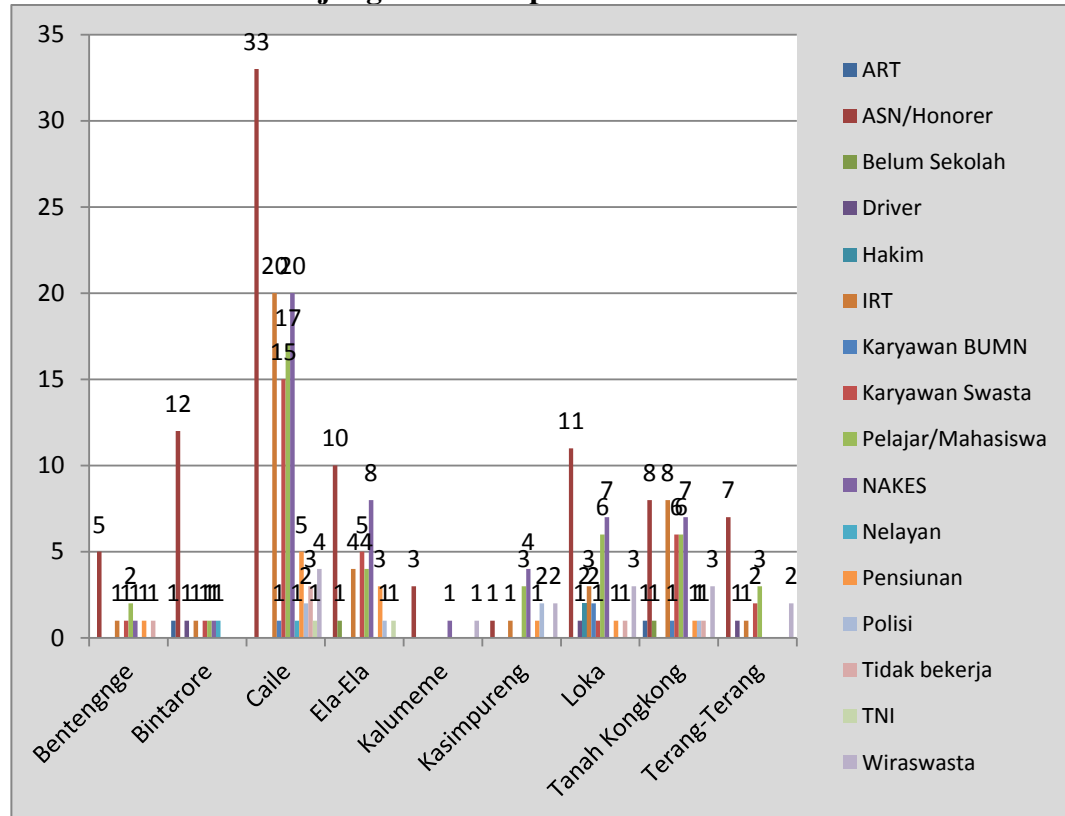

Sumber : Data Dinas Kesehatan Kabupaten Bulukumba, 2022

Berdasarkan grafik 4.5 menunjukkan kasus konfirmasi Covid-19 menurut pekerjaan di Kecamatan Ujungbulu Kabupaten Bulukumba Tahun 2020 tertinggi pada jenis pekerjaan ASN/Honorar dan terendah pada jenis pekerjaan ART, TNI, hakim, nelayan, dan belum sekolah. Adapun gambaran peta distribusi kasus konfirmasi Covid-19 menurut pekerjaan di Kecamatan Ujungbulu Kabupaten Bulukumba tahun 2020 yakni sebagai berikut :



**Gambar 4.6**  
**Peta Distribusi Kasus Konfirmasi Covid-19 Berdasarkan Pekerjaan Di Kecamatan**  
**Ujungbulu Kabupaten Bulukumba Tahun 2020**

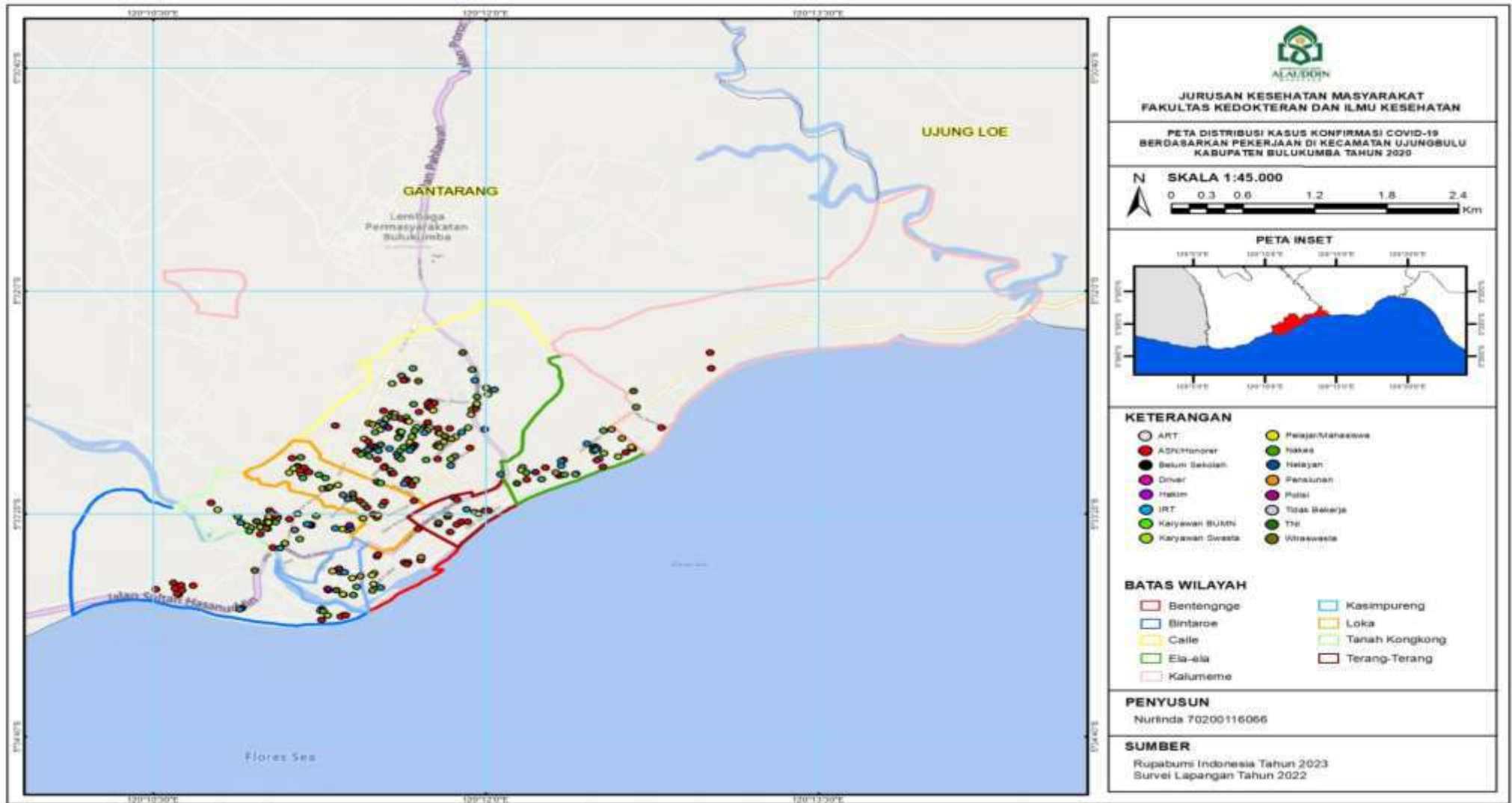

Berdasarkan gambar 4.6 menunjukkan bahwa kasus konfirmasi Covid-19 menurut pekerjaan di Kecamatan Ujungbulu Kabupaten Bulukumba tahun 2020 tertinggi pada jenis pekerjaan ASN/Honorer sebanyak 90 (29.3%) kasus dan terendah pada jenis pekerjaan ART, TNI, hakim, nelayan, dan belum sekolah masing-masing sebanyak 2 (0.7%) kasus. Secara spasial kasus konfirmasi Covid-19 berdasarkan pekerjaan tertinggi di kelurahan Caile sebanyak 33 (10.7%) kasus.

b) Distribusi Kasus Konfirmasi Covid-19 Berdasarkan Pekerjaan 2021

Kasus konfirmasi Covid-19 berdasarkan pekerjaan tahun 2021 dibagi menjadi 10 kategori yaitu. ASN/Honorer, Hakim, IRT, Karyawan Swasta, Pelajar/Mahasiswa, NAKES, Pensiunan, Polisi, Wiraswasta, dan Tidak Bekerja. Adapun grafik berdasarkan pekerjaan dapat dilihat di bawah ini :

**Tabel 4.7**  
**Distribusi Kasus Konfirmasi Covid-19 Berdasarkan Pekerjaan di Kecamatan Ujungbulu Kabupaten Bulukumba Tahun 2021**

<b>Pekerjaan</b>	<b>Jumlah (n)</b>	<b>Persentase (%)</b>
ASNHonorer	42	27.1
Hakim	2	1.3
IRT	13	8.4
Karyawan Swasta	12	7.7
Pelajar/Mahasiswa	15	9.8
NAKES	32	20.6
Pensiunan	2	1.3
Polisi	2	1.3
Tidak Bekerja	14	9
Wiraswasta	21	13.5
<b>Total</b>	<b>155</b>	<b>100</b>

Sumber : Data Primer, 2022

Berdasarkan tabel 4.7 distribusi kasus konfirmasi Covid-19 menurut pekerjaan di Kecamatan Ujungbulu Kabupaten Bulukumba tahun 2021 menunjukkan bahwa dari 155 kasus, diperoleh kasus tertinggi pada jenis

pekerjaan ASN/Honorer yakni sebanyak 42 (27.1%) kasus dan terendah pada jenis pekerjaan hakim, pensiunan, dan polisi masing-masing sebanyak 2 (1.3%) kasus.

**Grafik 4.6**  
**Distribusi Kasus Konfirmasi Covid-19 Berdasarkan Pekerjaan di Kecamatan Ujungbulu Kabupaten Bulukumba Tahun 2021**

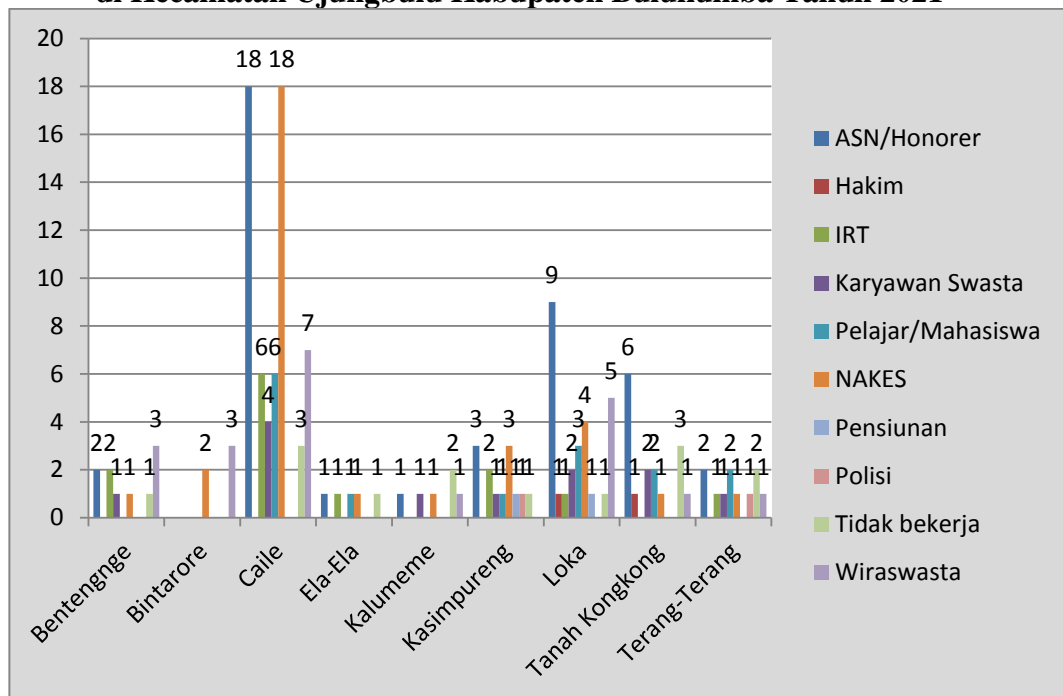

Sumber : Data Dinas Kesehatan Kabupaten Bulukumba, 2022

Berdasarkan grafik 4.6 menunjukkan kasus konfirmasi Covid-19 menurut pekerjaan di Kecamatan Ujungbulu Kabupaten Bulukumba Tahun 2021 tertinggi pada jenis pekerjaan ASN/Honorer dan terendah pada jenis pekerjaan hakim, pensiunan, dan polisi. Adapun gambaran peta distribusi kasus konfirmasi Covid-19 menurut pekerjaan di Kecamatan Ujungbulu Kabupaten Bulukumba tahun 2021 yaitu :

**Gambar 4.7**  
**Peta Distribusi Kasus Konfirmasi Covid-19 Berdasarkan Pekerjaan Di Kecamatan Ujungbulu Kabupaten Bulukumba Tahun 2021**

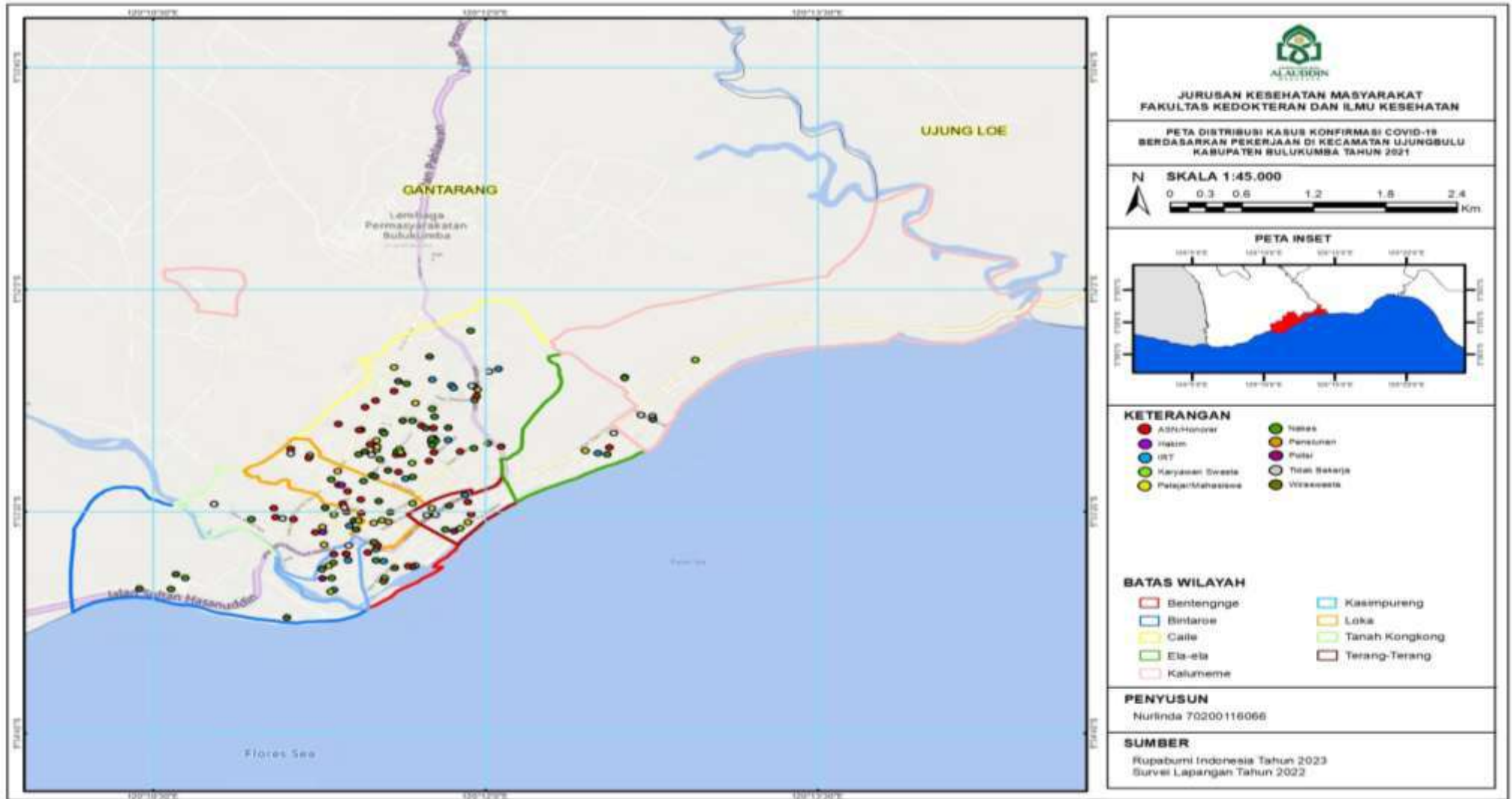

Berdasarkan gambar 4.7 menunjukkan bahwa kasus konfirmasi Covid-19 menurut pekerjaan di Kecamatan Ujungbulu Kabupaten Bulukumba tahun 2021 tertinggi pada jenis pekerjaan ASN/Honorer sebanyak 42 (27.1%) kasus dan terendah pada jenis pekerjaan hakim, pensiunan, dan polisi masing-masing sebanyak 2 (1.3%) kasus. Secara spasial kasus konfirmasi Covid-19 berdasarkan pekerjaan tertinggi di kelurahan Caile sebanyak 18 (11.6%) kasus.

b. Distribusi Kasus Konfirmasi Covid-19 Berdasarkan Waktu

1) Distribusi Kasus Konfirmasi Covid-19 Berdasarkan Bulan Kejadian

Distribusi kasus konfirmasi covid-19 berdasarkan bulan bertujuan untuk mengetahui kecenderungan peningkatan, penurunan, atau tetap kejadian kasus konfirmasi Covid-19 di Kecamatan Ujungbulu Kabupaten Bulukumba.

a) Distribusi Kasus Konfirmasi Covid-19 Berdasarkan Bulan Kejadian Tahun 2020

**Tabel 4.8**  
**Distribusi Kasus Konfirmasi Covid-19 Berdasarkan Bulan Kejadian di Kecamatan Ujungbulu Kabupaten Bulukumba Tahun 2020**

Bulan Kejadian	Jumlah (n)	Persentase (%)
Maret	1	0.3
April	1	0.3
Mei	1	0.3
Juni	85	27.7
Juli	47	15.3
Agustus	4	1.3
September	9	2.9
Oktober	25	8.2
November	19	6.2
Desember	115	37.5
<b>Total</b>	<b>307</b>	<b>100</b>

Sumber : Data Primer, 2022

Berdasarkan tabel 4.8 distribusi kasus konfirmasi Covid-19 menurut bulan kejadian di Kecamatan Ujungbulu Kabupaten Bulukumba tahun 2020

menunjukkan bahwa dari 307 kasus, diperoleh kasus tertinggi terjadi di bulan Desember 115 (37.5%) kasus dan kasus terendah terjadi di bulan Maret, April, dan Mei masing-masing sebanyak 1 (0.3%) kasus.

**Grafik 4.7**  
**Distribusi Kasus Konfirmasi Covid-19 Berdasarkan Bulan Kejadian di Kecamatan Ujungbulu Kabupaten Bulukumba Tahun 2020**

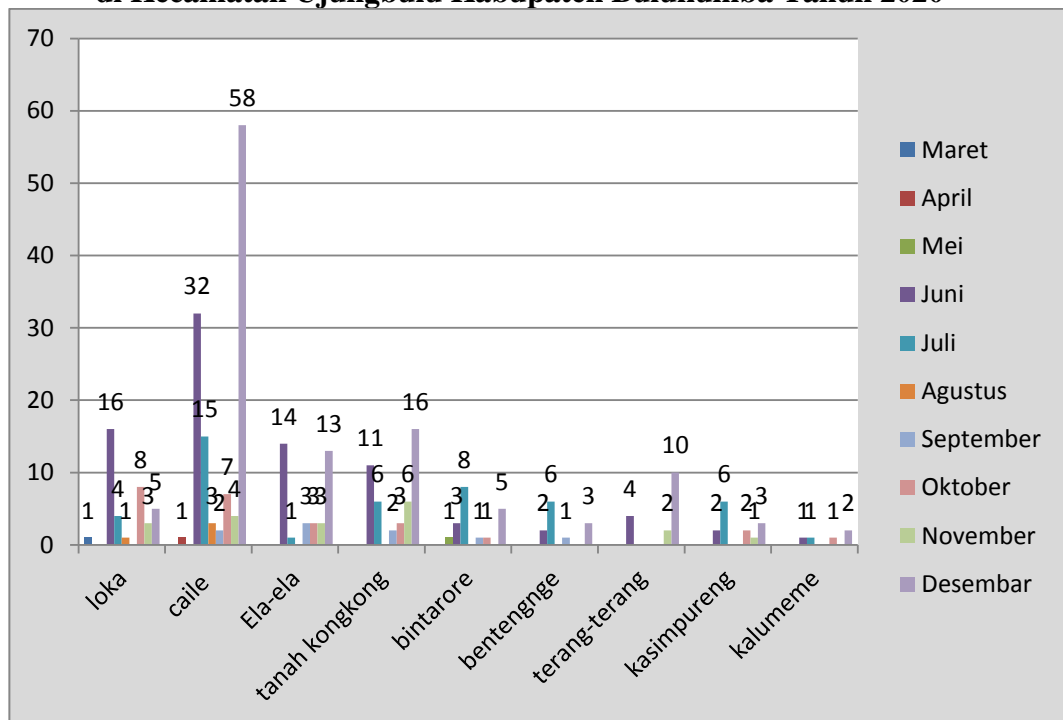

Sumber : Data Dinas Kesehatan Kabupaten Bulukumba, 2022

Berdasarkan grafik 4.7 menunjukkan kasus konfirmasi Covid-19 menurut bulan kejadian di Kecamatan Ujungbulu Kabupaten Bulukumba Tahun 2020 tertinggi terjadi pada bulan Desember dan terendah terjadi di bulan Maret, April, dan Mei. Adapun gambaran peta distribusi kasus konfirmasi Covid-19 menurut bulan kejadian di Kecamatan Ujungbulu Kabupaten Bulukumba tahun 2020 yakni :

**Gambar 4.8**  
**Peta Distribusi Kasus Konfirmasi Covid-19 Berdasarkan Bulan Kejadian**  
**Di Kecamatan Ujungbulu Kabupaten Bulukumba Tahun 2020**

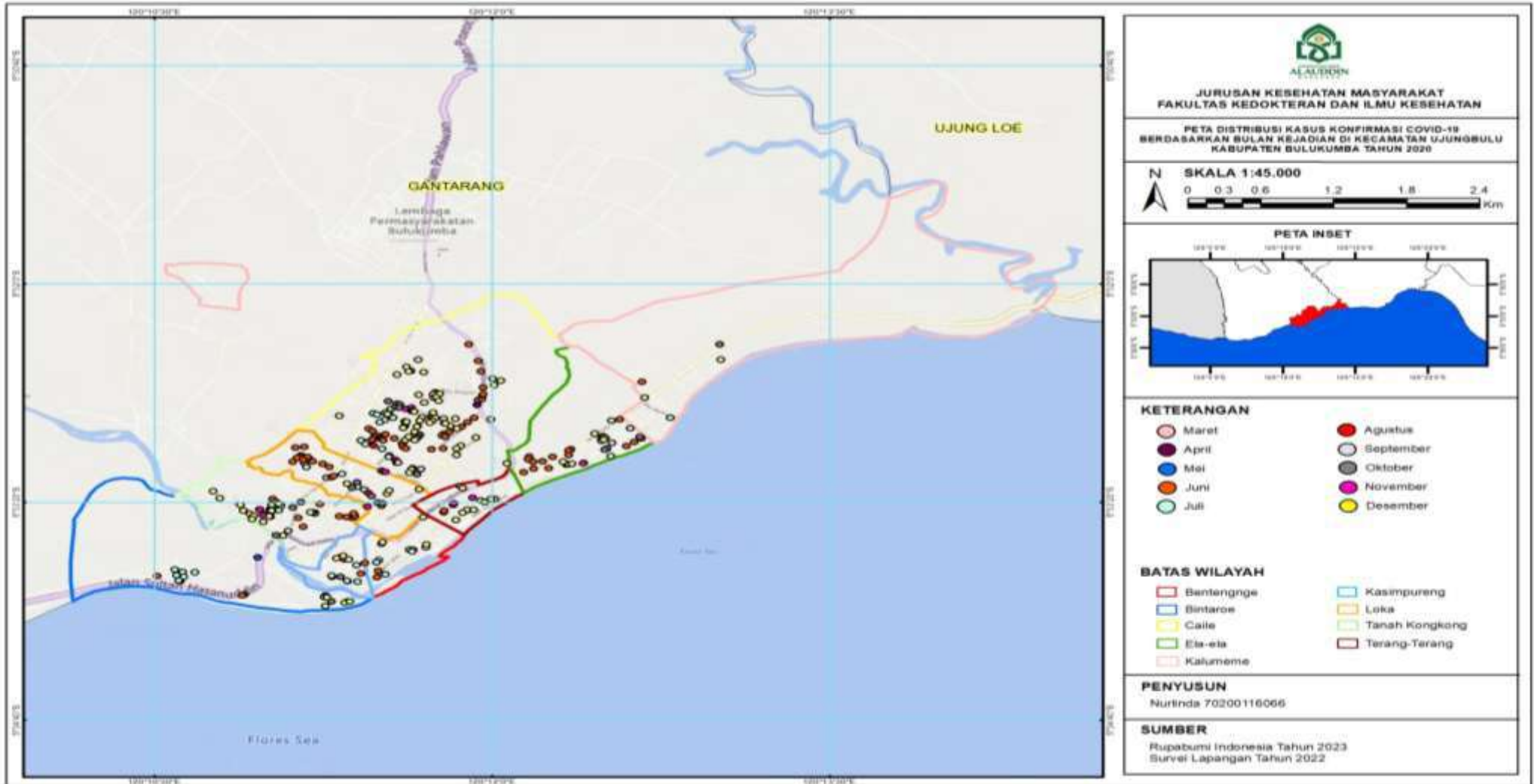

Berdasarkan gambar 4.8 menunjukkan bahwa kasus konfirmasi Covid-19 menurut bulan kejadian di Kecamatan Ujungbulu Kabupaten Bulukumba tahun 2020 kasus tertinggi terjadi di bulan Desember 115 (37.5%) kasus dan kasus terendah terjadi di bulan Maret, April, dan Mei masing-masing sebanyak 1 (0.3%) kasus. Secara spasial kasus konfirmasi Covid-19 berdasarkan bulan kejadian tertinggi di kelurahan Caile sebanyak 58 (18.9%) kasus.

b) Distribusi Kasus Konfirmasi Covid-19 Berdasarkan Bulan Kejadian Tahun 2021

**Tabel 4.9**  
**Distribusi Kasus Konfirmasi Covid-19 Berdasarkan Bulan Kejadian**  
**di Kecamatan Ujungbulu Kabupaten Bulukumba Tahun 2021**

<b>Bulan Kejadian</b>	<b>Jumlah (n)</b>	<b>Persentase (%)</b>
Januari	48	31
Februari	47	30.3
Maret	10	6.5
April	4	2.6
Mei	3	1.9
Juni	11	7.1
Juli	9	5.8
Agustus	9	5.8
September	7	4.5
Oktober	4	2.6
November	2	1.3
Desember	1	0.6
<b>Total</b>	<b>155</b>	<b>100</b>

Sumber : Data Primer, 2022

Berdasarkan tabel 4.9 distribusi kasus konfirmasi Covid-19 menurut bulan kejadian di Kecamatan Ujungbulu Kabupaten Bulukumba tahun 2021 menunjukkan bahwa dari 155 kasus, diperoleh kasus tertinggi terjadi di bulan Januari 48 (31%) kasus dan kasus terendah terjadi di bulan Desember sebanyak 1 (0.6%) kasus.



**Grafik 4.8**  
**Distribusi Kasus Konfirmasi Covid-19 Berdasarkan Bulan Kejadian**  
**di Kecamatan Ujungbulu Kabupaten Bulukumba Tahun 2021**

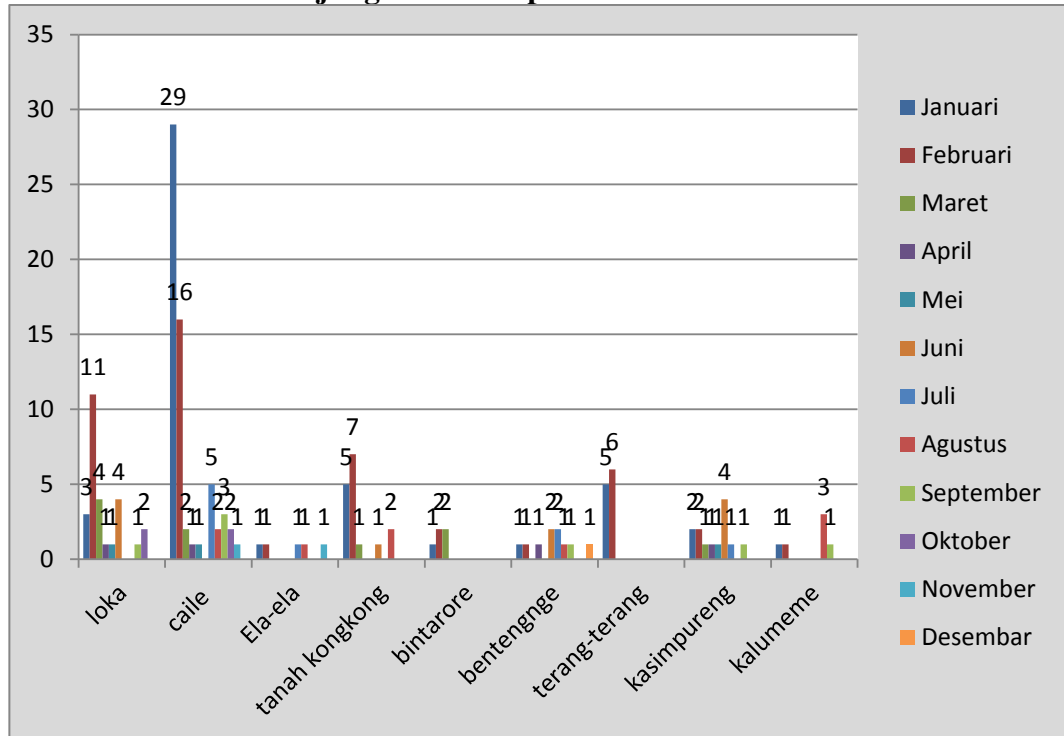

Sumber : Data Dinas Kesehatan Kabupaten Bulukumba, 2022

Berdasarkan grafik 4.8 menunjukkan kasus konfirmasi Covid-19 menurut bulan kejadian di Kecamatan Ujungbulu Kabupaten Bulukumba Tahun 2021 tertinggi terjadi pada bulan Januari dan terendah terjadi di bulan Desember. Adapun gambaran peta distribusi kasus konfirmasi Covid-19 menurut bulan kejadian di Kecamatan Ujungbulu Kabupaten Bulukumba tahun 2021 adalah :

**Gambar 4.9**  
**Peta Distribusi Kasus Konfirmasi Covid-19 Berdasarkan Bulan Kejadian**  
**Di Kecamatan Ujungbulu Kabupaten Bulukumba Tahun 2021**

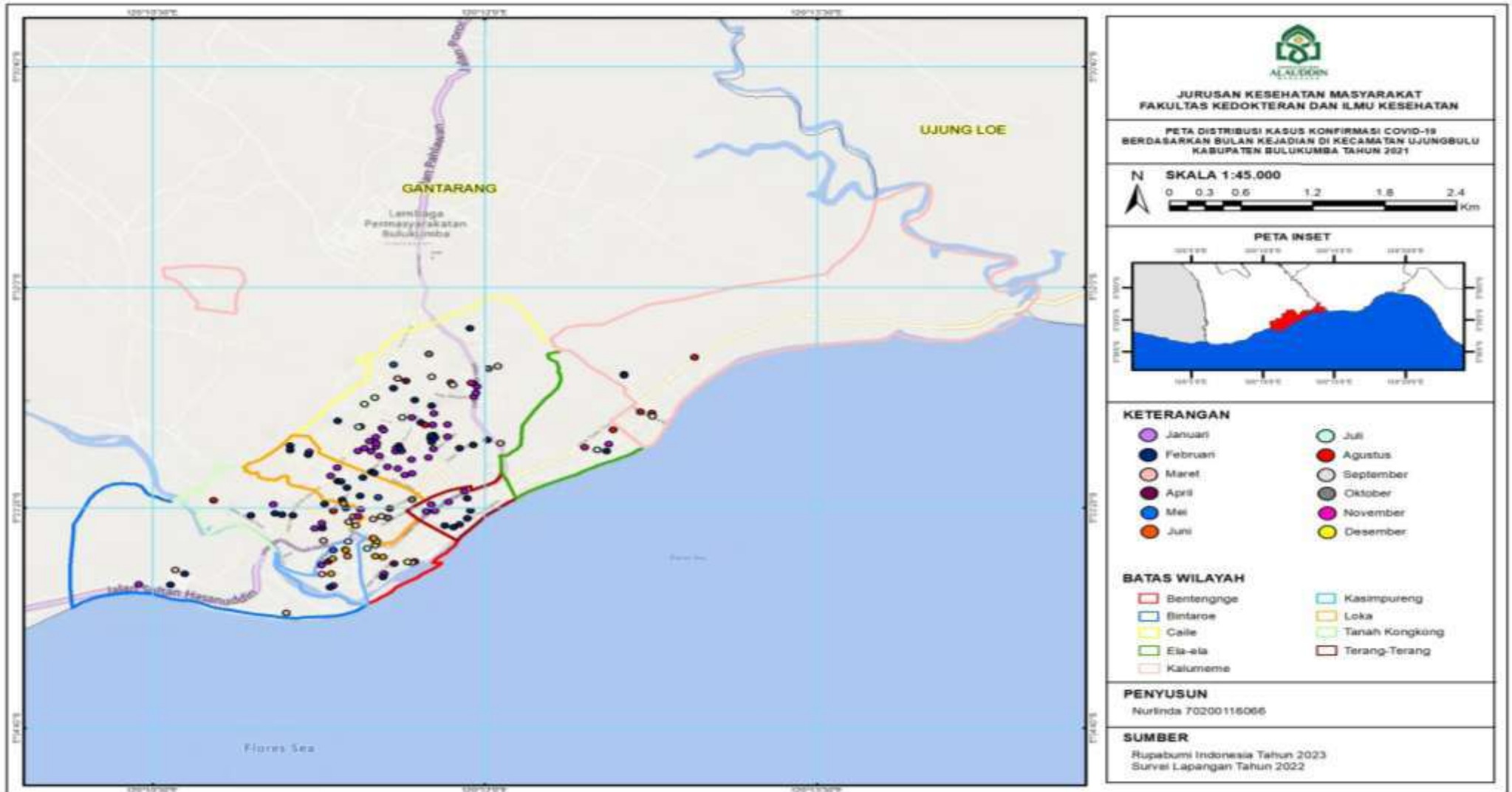

Berdasarkan gambar 4.9 menunjukkan bahwa kasus konfirmasi Covid-19 menurut bulan kejadian di Kecamatan Ujungbulu Kabupaten Bulukumba tahun 2021 kasus tertinggi terjadi pada bulan Januari 48 (31%) kasus dan kasus terendah terjadi di bulan Desember sebanyak 1 (0.6%) kasus. Secara spasial kasus konfirmasi Covid-19 berdasarkan bulan kejadian tertinggi di kelurahan Caile sebanyak 29 (19%) kasus.

## 2) Distribusi Kasus Konfirmasi Covid-19 Berdasarkan Tahun Kejadian

Distribusi kasus konfirmasi covid-19 berdasarkan Tahun bertujuan untuk mengetahui kecenderungan peningkatan, penurunan, atau tetap kejadian kasus konfirmasi Covid-19 di Kecamatan Ujungbulu Kabupaten Bulukumba pada tahun 2020 dan 2021.

**Tabel 4.10**  
**Distribusi Kasus Konfirmasi Covid-19 Berdasarkan Tahun Kejadian di Kecamatan Ujungbulu Kabupaten Bulukumba**

<b>Tahun Kejadian</b>	<b>Jumlah (n)</b>	<b>Persentase (%)</b>
2020	307	66.5
2021	155	33.5
<b>Total</b>	<b>462</b>	<b>100</b>

Sumber : Data Primer, 2022

Berdasarkan tabel 4.10 distribusi kasus konfirmasi Covid-19 menurut tahun kejadian di Kecamatan Ujungbulu Kabupaten Bulukumba menunjukkan bahwa dari 462 kasus, diperoleh kasus tertinggi terjadi di tahun 2020 yakni 307 (66.5%) kasus dan kasus terendah terjadi di tahun 2021 yakni 155 (33.5%) kasus.

**Grafik 4.9**  
**Distribusi Kasus Konfirmasi Covid-19 Berdasarkan Tahun Kejadian**  
**di Kecamatan Ujungbulu Kabupaten Bulukumba**

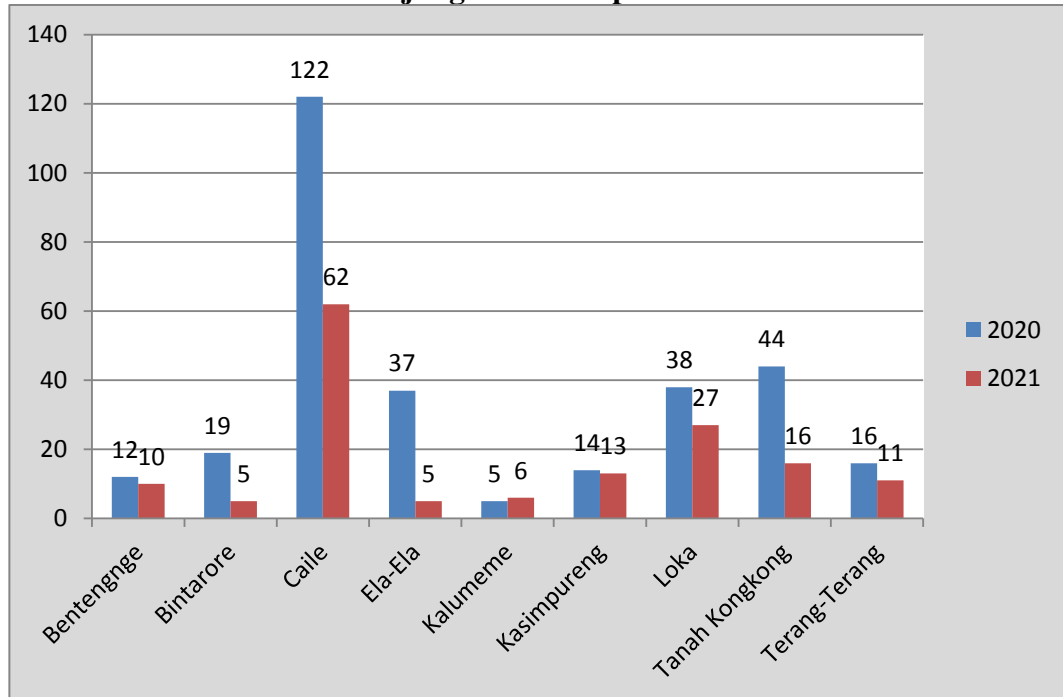

Sumber : Data Dinas Kesehatan Kabupaten Bulukumba, 2022

Berdasarkan grafik 4.9 menunjukkan kasus konfirmasi Covid-19 menurut tahun kejadian di Kecamatan Ujungbulu Kabupaten Bulukumba tertinggi terjadi pada tahun 2020 dan terendah terjadi di tahun 2021. Adapun gambaran peta distribusi kasus konfirmasi Covid-19 menurut tahun kejadian di Kecamatan Ujungbulu Kabupaten Bulukumba dapat dilihat berikut ini :

**Gambar 4.10**  
**Peta Distribusi Kasus Konfirmasi Covid-19 Berdasarkan Tahun Kejadian**  
**Di Kecamatan Ujungbulu Kabupaten Bulukumba**

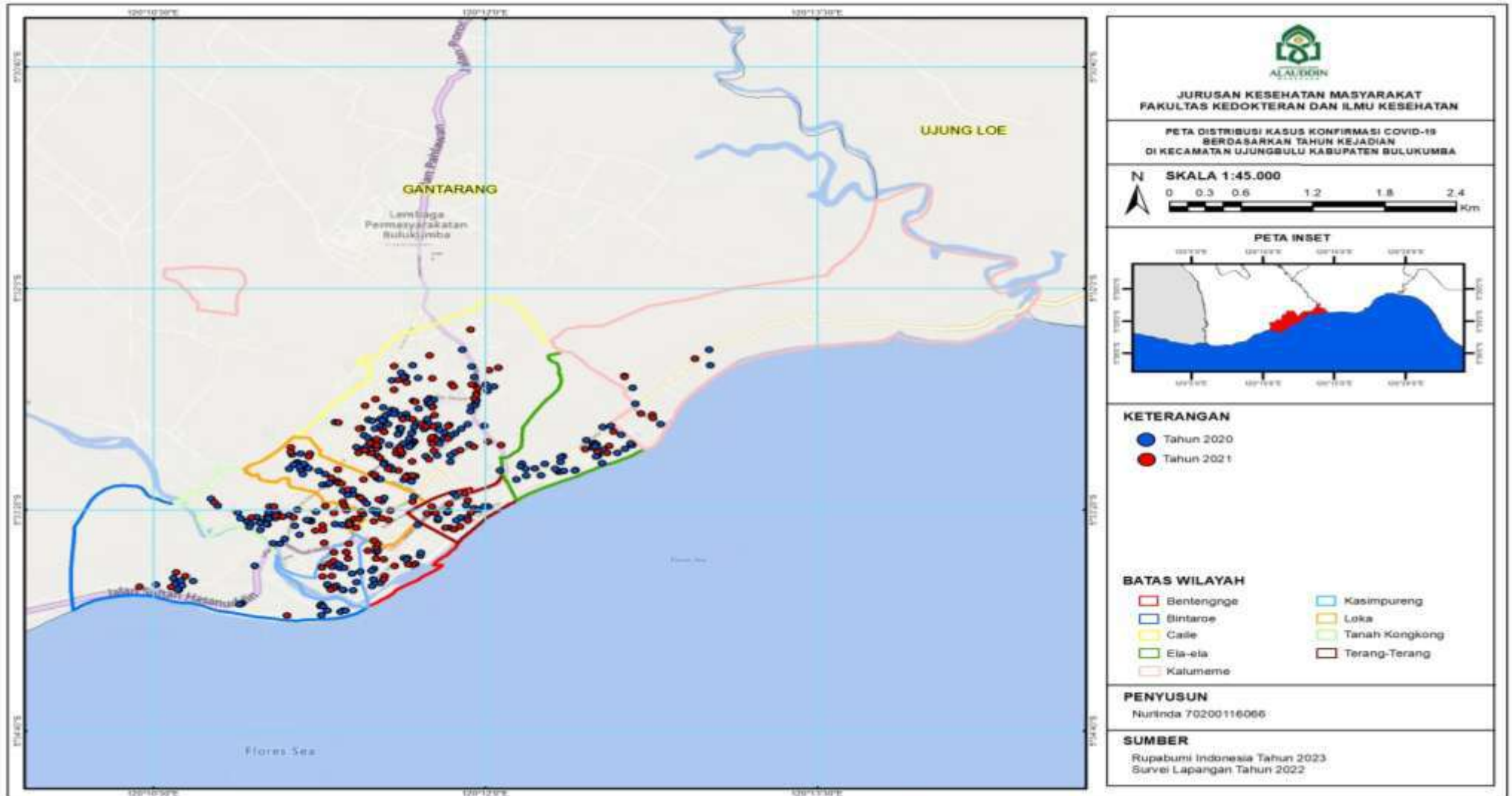

Berdasarkan gambar 4.10 menunjukkan bahwa kasus konfirmasi Covid-19 menurut tahun kejadian, didapatkan kasus tertinggi terjadi di tahun 2020 yakni 307 (66.5%) kasus dan kasus terendah terjadi di tahun 2021 yakni 155 (33.5%) kasus. Secara spasial kasus konfirmasi Covid-19 berdasarkan tahun kejadian tertinggi di kelurahan Caile sebanyak 122 (26.4%) kasus.

c. Distribusi Kasus Konfirmasi Covid-19 Berdasarkan tempat

1) Distribusi Kasus Konfirmasi Covid-19 Berdasarkan kelurahan tahun 2020

**Tabel 4.11**  
**Distribusi Kasus Konfirmasi Covid-19 Berdasarkan Kelurahan di Kecamatan Ujungbulu Kabupaten Bulukumba tahun 2020**

<b>Kelurahan</b>	<b>Jumlah (n)</b>	<b>Persentase (%)</b>
Bentengge	12	3.9
Bintaroe	19	6.2
Caile	122	39.7
Ela-Ela	37	12.1
Kalumeme	5	1.6
Kasimpureng	14	4.6
Loka	38	12.4
Tanah Kongkong	44	14.3
Terang-Terang	16	5.2
<b>Total</b>	<b>307</b>	<b>100</b>

Sumber : Data Primer, 2022

Berdasarkan tabel 4.11 distribusi kasus konfirmasi Covid-19 menurut kelurahan di Kecamatan Ujungbulu Kabupaten Bulukumba tahun 2020 menunjukkan bahwa dari 307 kasus, diperoleh kasus tertinggi terjadi di Kelurahan Caile sebanyak 122 (39.7%) kasus dan kasus terendah terjadi di Kelurahan Kalumeme sebanyak 5 (1.6%) kasus.

**Grafik 4.10**  
**Distribusi Kasus Konfirmasi Covid-19 Berdasarkan Kelurahan**  
**di Kecamatan Ujungbulu Kabupaten Bulukumba Tahun 2020**

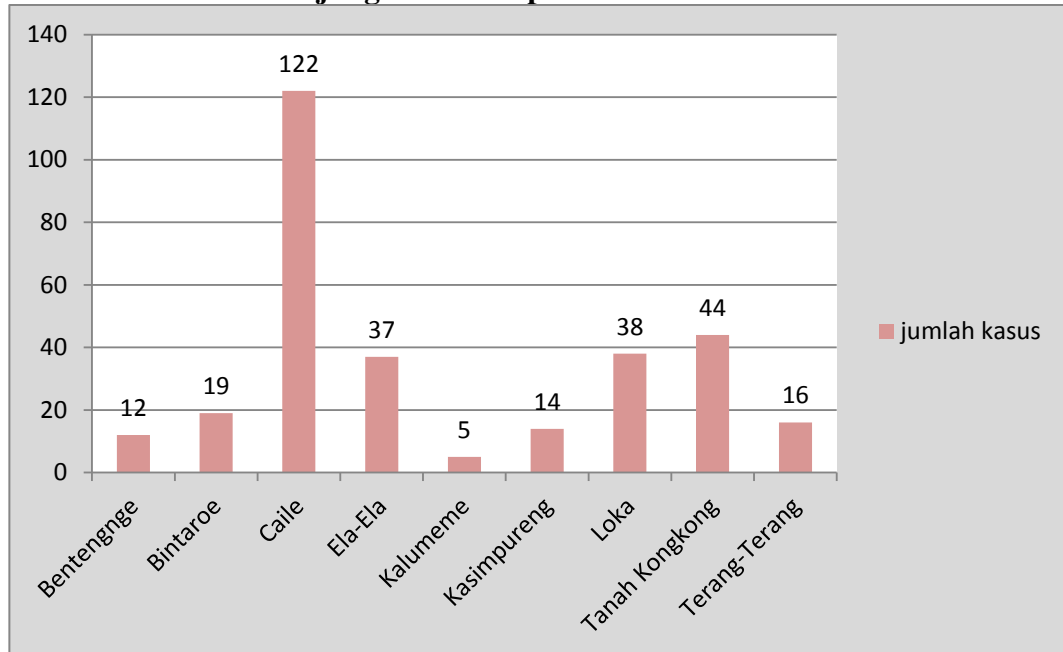

Sumber : Data Dinas Kesehatan Kabupaten Bulukumba, 2022

Berdasarkan grafik 4.10 menunjukkan kasus konfirmasi Covid-19 menurut Kelurahan di Kecamatan Ujungbulu Kabupaten Bulukumba tahun 2020 kasus tertinggi terjadi pada kelurahan Caile dan kasus terendah terjadi di Kelurahan Kalumeme. Adapun distribusi kasus konfirmasi Covid-19 menurut Kelurahan di Kecamatan Ujungbulu Kabupaten Bulukumba tahun 2020 digambarkan melalui peta penyebaran kasus berdasarkan bulan kejadian di setiap kelurahan sebagai berikut :

**Gambar 4.11**  
**Peta Distribusi Kasus Konfirmasi Covid-19 Berdasarkan Bulan Kejadian**  
**Di Kecamatan Ujungbulo Kabupaten Bulukumba Tahun 2020**

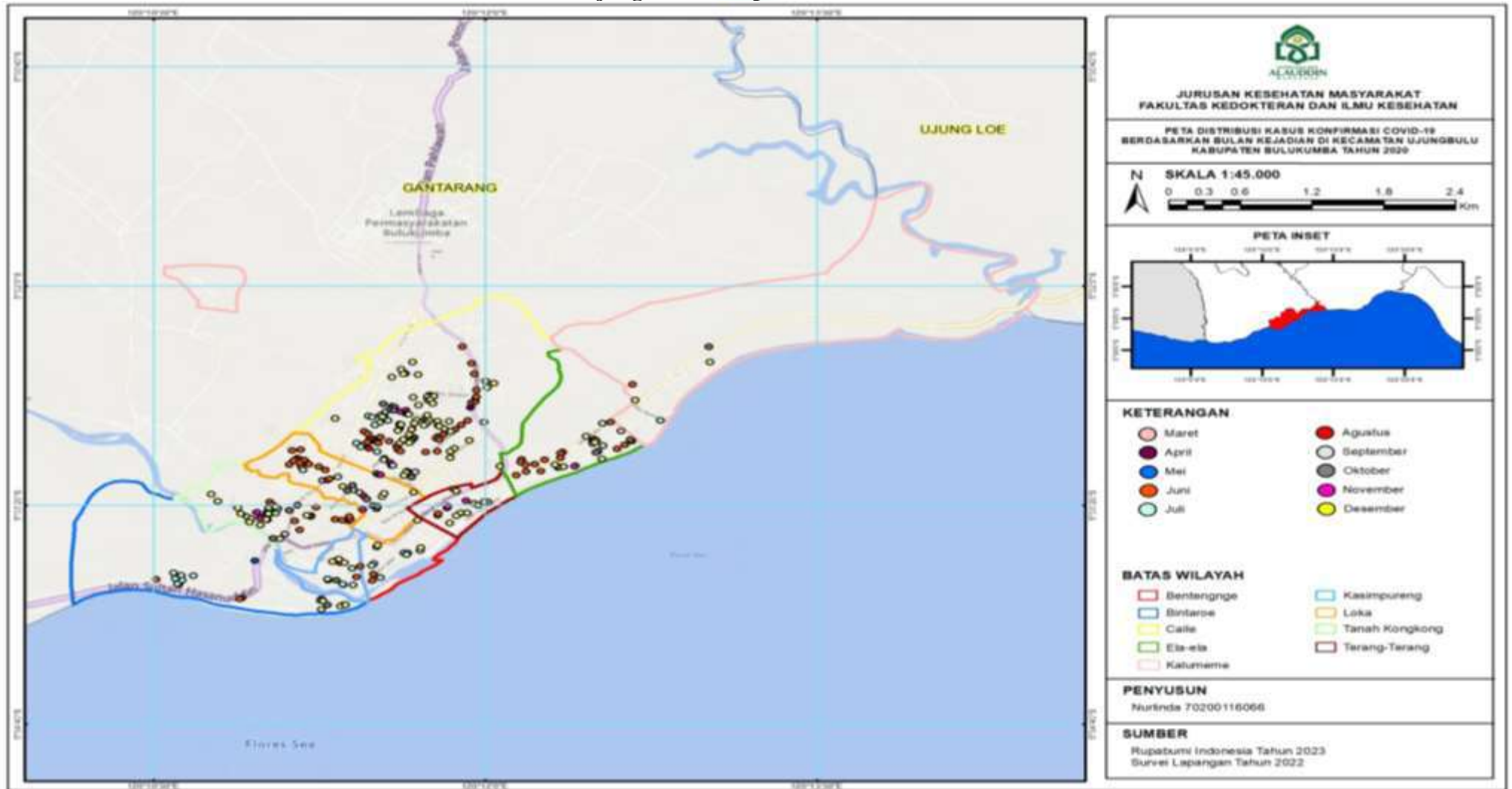



## 2) Distribusi Kasus Konfirmasi Covid-19 Berdasarkan Kelurahan tahun 2021

**Tabel 4.12**  
**Distribusi Kasus Konfirmasi Covid-19 Berdasarkan Kelurahan**  
**di Kecamatan Ujungbulu Kabupaten Bulukumba tahun 2021**

<b>Kelurahan</b>	<b>Jumlah (n)</b>	<b>Persentase (%)</b>
Bentengnge	10	6.5
Bintaroe	5	3.2
Caile	62	40
Ela-Ela	5	3.2
Kalumeme	6	3.9
Kasimpureng	13	8.4
Loka	27	17.4
Tanah Kongkong	16	10.3
Terang-Terang	11	7.1
<b>Total</b>	<b>155</b>	<b>100</b>

Sumber : Data Primer, 2022

Berdasarkan tabel 4.12 distribusi kasus konfirmasi Covid-19 menurut kelurahan di Kecamatan Ujungbulu Kabupaten Bulukumba tahun 2021 menunjukkan bahwa dari 155 kasus, diperoleh kasus tertinggi terjadi di Kelurahan Caile sebanyak 62 (40%) kasus dan kasus terendah terjadi di Kelurahan Bintarore dan Ela-ela masing-masing sebanyak 5 (3.2%) kasus.

**Grafik 4.11**  
**Distribusi Kasus Konfirmasi Covid-19 Berdasarkan Kelurahan**  
**di Kecamatan Ujungbulu Kabupaten Bulukumba Tahun 2021**

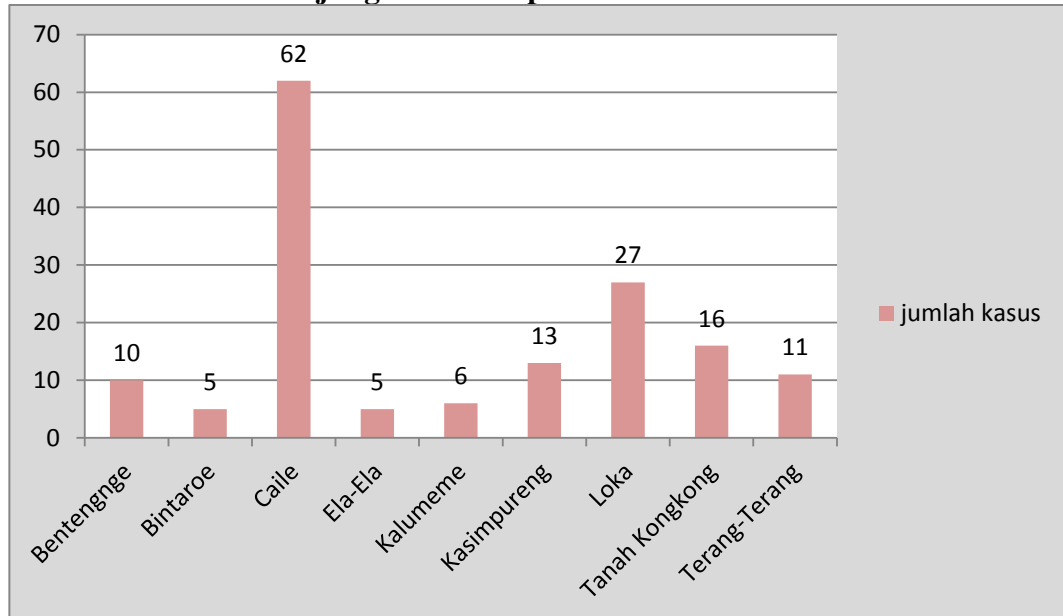

Sumber : Data Dinas Kesehatan Kabupaten Bulukumba, 2022

Berdasarkan grafik 4.11 menunjukkan kasus konfirmasi Covid-19 menurut Kelurahan di Kecamatan Ujungbulu Kabupaten Bulukumba tahun 2021 kasus tertinggi terjadi pada kelurahan Caile dan kasus terendah terjadi di Kelurahan Bintarore dan Ela-ela. Adapun distribusi kasus konfirmasi Covid-19 menurut Kelurahan di Kecamatan Ujungbulu Kabupaten Bulukumba tahun 2021 digambarkan melalui peta penyebaran kasus berdasarkan bulan kejadian di setiap kelurahan sebagai berikut :

**Gambar 4.12**  
**Peta Distribusi Kasus Konfirmasi Covid-19 Berdasarkan Bulan Kejadian**  
**Di Kecamatan Ujungbulo Kabupaten Bulukumba Tahun 2021**

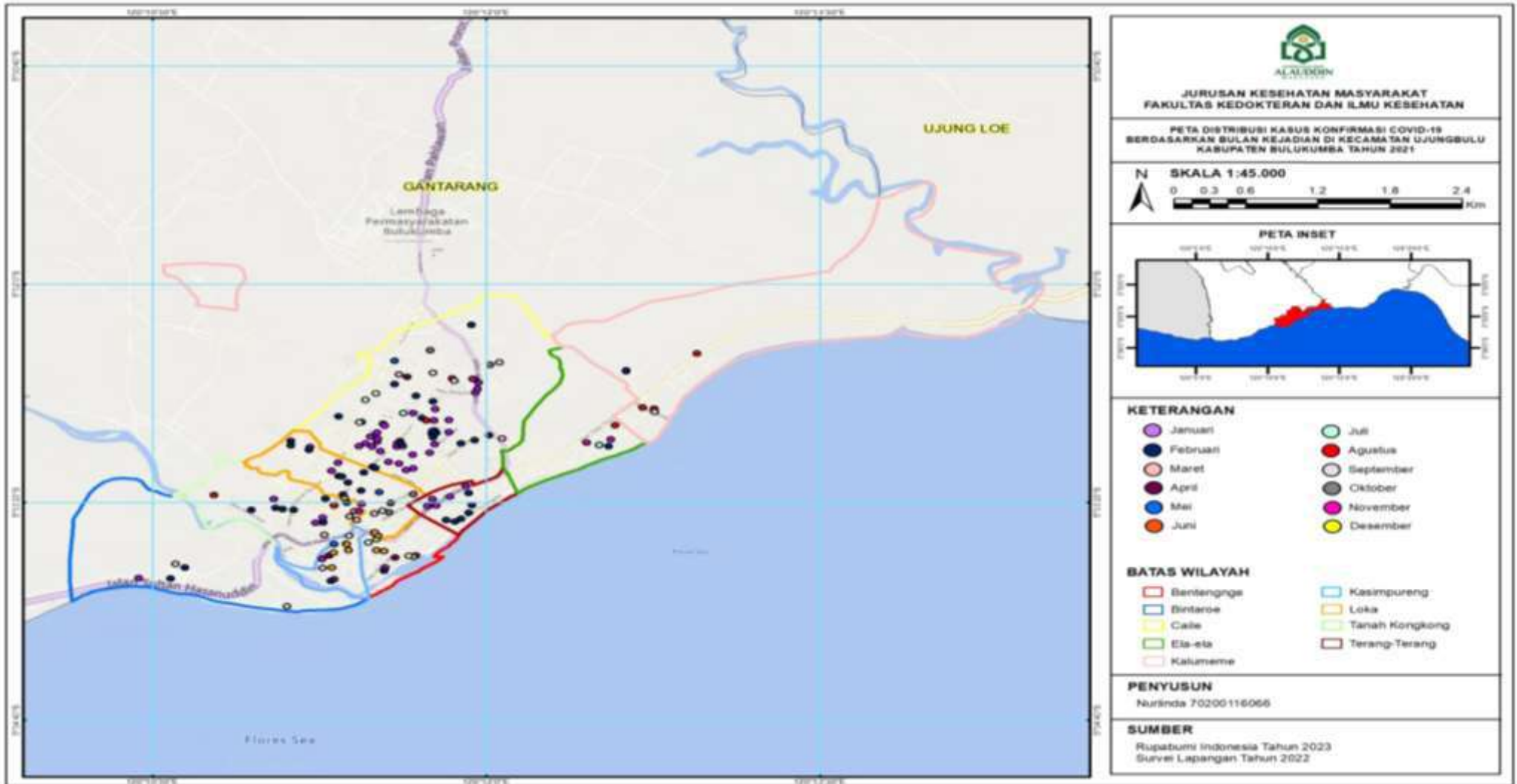

## 2. Analisis Spasial

Pola penyebaran kasus konfirmasi Covid-19 dapat diketahui dengan menghitung *Nearest Neighbour Index (NNI)* yang di dapat melalui software *Quantum GIS/Argis* dengan 3 pembagian pola penyebaran yakni apabila nilai NNI 1 artinya kejadian Covid-19 di wilayah yang diamati berpola acak (*random*), jika nilai NNI  $<1$  yaitu kejadian Covid-19 di wilayah yang diamati berpola berkelompok (*Clustered*), dan apabila nilai NNI  $>1$  maksudnya kejadian Covid-19 di wilayah yang diamati berpola menyebar (*Dispersed*)

### a. Distribusi Kasus Konfirmasi Covid-19 Berdasarkan Orang

Pola penyebaran kasus Konfirmasi Covid-19 Berdasarkan orang ada 3 yakni jenis kelamin, umur, dan pekerjaan.

#### 1) Distribusi Kasus Konfirmasi Covid-19 Berdasarkan Jenis Kelamin

##### a) Distribusi Kasus Konfirmasi Covid-19 Berdasarkan Jenis Kelamin Tahun 2020

**Tabel 4.13**  
**Analisis Pola Penyebaran Kasus Konfirmasi Covid-19 Berdasarkan Jenis Kelamin Di Kecamatan Ujungbulu Kabupaten Bulukumba Tahun 2020**

Jenis Kelamin	Jumlah Kasus	Nilai NNI	Pola Penyebaran
Perempuan	142	0.419793	Clustered
Laki-laki	165	0.482265	Clustered

Sumber : Data Dinkes Kab. Bulukumba Dan Software Argis

Berdasarkan tabel 4.13 diketahui nilai *NNI* kasus konfirmasi Covid-19 pada jenis kelamin perempuan dan laki-laki memiliki pola penyebaran berkelompok (*clustered*).

## b) Distribusi Kasus Konfirmasi Covid-19 Berdasarkan Jenis Kelamin Tahun 2021

**Tabel 4.14**  
**Analisis Pola Penyebaran Kasus Konfirmasi Covid-19 Berdasarkan Jenis Kelamin Di Kecamatan Ujungbulu Kabupaten Bulukumba Tahun 2021**

Jenis Kelamin	Jumlah Kasus	Nilai NNI	Pola Penyebaran
Perempuan	81	0.59792	Clustered
Laki-laki	74	0.646812	Clustered

Sumber : Data Dinkes Kab. Bulukumba Dan Software Argis

Berdasarkan tabel 4.14 diketahui nilai *NNI* kasus konfirmasi Covid-19 pada jenis kelamin perempuan dan laki-laki memiliki pola penyebaran berkelompok (*clustered*).

## 2) Distribusi Kasus Konfirmasi Covid-19 Berdasarkan Umur

## a) Distribusi Kasus Konfirmasi Covid-19 Berdasarkan Umur Tahun 2020

**Tabel 4.15**  
**Analisis Pola Penyebaran Kasus Konfirmasi Covid-19 Berdasarkan Umur Di Kecamatan Ujungbulu Kabupaten Bulukumba Tahun 2020**

Umur	Jumlah Kasus	Nilai NNI	Pola Penyebaran
0-5 Tahun	2	1.600226	Random
6-18 Tahun	26	0.487731	Clustered
19-30 Tahun	79	0.532493	Clustered
31-45 Tahun	108	0.512544	Clustered
46-59 Tahun	67	0.562533	Clustered
> 60 Tahun	25	0.554698	Clustered

Sumber : Data Dinkes Kab. Bulukumba Dan Software Argis

Berdasarkan tabel 4.15 diketahui nilai *NNI* kasus konfirmasi Covid-19 pada kelompok umur dengan jumlah kasus tertinggi yakni 31-45 tahun mempunyai pola penyebaran berkelompok (*Clustered*). Dan kasus terendah yakni 0-5 tahun mempunyai pola penyebaran acak (*Random*).

b) Distribusi Kasus Konfirmasi Covid-19 Berdasarkan Umur Tahun Tahun 2021

**Tabel 4.16**  
**Analisis Pola Penyebaran Kasus Konfirmasi Covid-19 Berdasarkan Umur**  
**Di Kecamatan Ujungbulu Kabupaten Bulukumba**  
**Tahun 2021**

Umur	Jumlah Kasus	Nilai <i>NNI</i>	Pola Penyebaran
6-18 Tahun	9	0.727403	Random
19-30 Tahun	40	0.678111	Clustered
31-45 Tahun	51	0.60791	Clustered
46-59 Tahun	38	0.662705	Clustered
> 60 Tahun	17	0.681895	Clustered

Sumber : Data Dinkes Kab. Bulukumba Dan Software Argis

Berdasarkan tabel 4.16 diketahui nilai *NNI* kasus konfirmasi Covid-19 pada kelompok umur dengan jumlah kasus tertinggi yakni 31-45 tahun mempunyai pola penyebaran berkelompok (*Clustered*). Dan kasus terendah yakni 6-18 tahun mempunyai pola penyebaran acak (*Random*).

## 3) Distribusi Kasus Konfirmasi Covid-19 Berdasarkan Pekerjaan

## a) Distribusi Kasus Konfirmasi Covid-19 Berdasarkan Pekerjaan Tahun 2020

**Tabel 4.17**  
**Analisis Pola Penyebaran Kasus Konfirmasi Covid-19 Berdasarkan**  
**Pekerjaan Di Kecamatan Ujungbulu Kabupaten Bulukumba**  
**Tahun 2020**

Pekerjaan	Jumlah Kasus	Nilai NNI	Pola Penyebaran
ART	2	0.990172	Random
ASN/Honorar	90	0.540750	Clustered
Belum Sekolah	2	1.600226	Random
Driver	3	1.049343	Random
Hakim	2	0.301678	Clustered
IRT	39	0.595415	Clustered
Karyawan Bumn	4	0.573431	Random
Karyawan Swasta	31	0.443250	Clustered
Pelajar/Mahasiswa	42	0.507839	Clustered
Nakes	49	0.473544	Clustered
Nelayan	2	1.615029	Dispersed
Pensiunan	12	0.571118	Clustered
Polisi	6	0.663399	Random
Tidak Bekerja	6	0.737424	Random
TNI	2	0.782938	Random
Wiraswasta	15	0.592101	Clustered

Sumber : Data Dinkes Kab. Bulukumba Dan Software Argis

Berdasarkan tabel 4.17 diketahui nilai *NNI* kasus konfirmasi Covid-19 pada kelompok Pekerjaan dengan jumlah kasus tertinggi yakni ASN/Honorar mempunyai pola penyebaran berkelompok (*Clustered*). Dan kasus terendah yakni pekerjaan ART, belum sekolah, dan TNI mempunyai pola penyebaran acak (*Random*). Pekerjaan Hakim mempunyai pola penyebaran berkelompok (*Clustered*). Sedangkan pekerjaan Nelayan memiliki pola penyebaran menyebar (*Dispersed*).

## b) Distribusi Kasus Konfirmasi Covid-19 Berdasarkan Pekerjaan Tahun 2021

**Tabel 4.18**  
**Analisis Pola Penyebaran Kasus Konfirmasi Covid-19 Berdasarkan**  
**Pekerjaan Di Kecamatan Ujungbulu Kabupaten Bulukumba**  
**Tahun 2021**

Pekerjaan	Jumlah Kasus	Nilai Nni	Pola Penyebaran
ASN/Honorer	42	0.566111	Clustered
Hakim	2	0.404442	Random
IRT	13	0.689701	Clustered
Karyawan Swasta	12	0.815062	Random
Pelajar/Mahasiswa	15	0.679246	Clustered
NAKES	32	0.730678	Clustered
Pensiunan	2	0.565711	Random
Polisi	2	0.908447	Random
Tidak Bekerja	14	0.689301	Clustered
Wiraswasta	21	0.796617	Clustered

Sumber : Data Dinkes Kab. Bulukumba Dan Software Argis

Berdasarkan tabel 4.18 diketahui nilai *NNI* kasus konfirmasi Covid-19 pada kelompok Pekerjaan dengan jumlah kasus tertinggi yakni ASN/Honorer mempunyai pola penyebaran berkelompok (*Clustered*). Dan kasus terendah yakni pekerjaan Hakim, Pensiunan dan Polisi mempunyai pola penyebaran acak (*Random*).

## b. Distribusi Kasus Konfirmasi Covid-19 Berdasarkan Waktu

## 1) Distribusi Kasus Konfirmasi Covid-19 Berdasarkan Bulan Kejadian

## a) Distribusi Kasus Konfirmasi Covid-19 Berdasarkan Bulan Kejadian Tahun 2020



**Tabel 4.19**  
**Analisis Pola Penyebaran Kasus Konfirmasi Covid-19 Berdasarkan Bulan**  
**Kejadian Di Kecamatan Ujungbulu Kabupaten Bulukumba**  
**Tahun 2020**

<b>Bulan Kejadian</b>	<b>Jumlah Titik Kasus</b>	<b>Nilai NNI</b>	<b>Pola Penyebaran</b>
Maret	1	-	-
April	1	-	-
Mei	1	-	-
Juni	85	0.342038	Clustered
Juli	47	0.276921	Clustered
Agustus	4	0.188056	Clustered
September	9	0.493203	Clustered
Oktober	25	0.379071	Clustered
November	19	0.231169	Clustered
Desember	115	0.421758	Clustered

Sumber : Data Dinkes Kab. Bulukumba Dan Software Argis

Berdasarkan tabel 4.19 diketahui nilai *NNI* kasus konfirmasi Covid-19 berdasarkan kejadian kasus per bulan di Kecamatan Ujungbulu Kabupaten Bulukumba tahun 2020 dengan jumlah kasus tertinggi yakni bulan Desember mempunyai pola penyebaran berkelompok (*Clustered*). Dan kasus terendah yakni bulan Maret, April, dan Mei tidak mempunyai pola penyebaran dikarenakan untuk menganalisis nilai *NNI* harus memiliki lebih dari satu titik/kasus.

b) Distribusi Kasus Konfirmasi Covid-19 Berdasarkan Bulan Kejadian Tahun 2020

**Tabel 4.20**  
**Analisis Pola Penyebaran Kasus Konfirmasi Covid-19 Berdasarkan Bulan Kejadian Di Kecamatan Ujungbulu Kabupaten Bulukumba Tahun 2021**

<b>Bulan Kejadian</b>	<b>Jumlah Titik Kasus</b>	<b>Nilai NNI</b>	<b>Pola Penyebaran</b>
Januari	48	0.604992	Clustered
Februari	47	0.608342	Clustered
Maret	10	0.808598	Random
April	4	0.824707	Random
Mei	3	0.876657	Random
Juni	11	0.255814	Clustered
Juli	9	0.452578	Clustered
Agustus	9	0.88017	Random
September	7	0.718395	Random
Oktober	4	0.42808	Clustered
November	2	0.887021	Random
Desember	1	-	-

Sumber : Data Dinkes Kab. Bulukumba Dan Software Argis

Berdasarkan tabel 4.20 diketahui nilai *NNI* kasus konfirmasi Covid-19 berdasarkan kejadian kasus per bulan di Kecamatan Ujungbulu Kabupaten Bulukumba tahun 2021 dengan jumlah kasus tertinggi yakni bulan Januari mempunyai pola penyebaran berkelompok (*Clustered*). Dan kasus terendah yakni bulan Desember tidak mempunyai pola penyebaran dikarenakan untuk menganalisis nilai *NNI* harus memiliki lebih dari satu titik/kasus.

## 2) Distribusi Kasus Konfirmasi Covid-19 Berdasarkan Tahun Kejadian

**Tabel 4.21**  
**Analisis Pola Penyebaran Kasus Konfirmasi Covid-19 Berdasarkan**  
**Tahun Kejadian Di Kecamatan Ujungbulu Kabupaten Bulukumba**

Tahun Kejadian	Jumlah Titik Kasus	Nilai NNI	Pola Penyebaran
2020	307	0.532038	Clustered
2021	155	0.650160	Clustered

Sumber : Data Dinkes Kab. Bulukumba Dan Software Arcgis

Berdasarkan tabel 4.21 diketahui nilai *NNI* kasus konfirmasi Covid-19 berdasarkan kejadian kasus per tahun di Kecamatan Ujungbulu Kabupaten Bulukumba yakni tahun 2020 dan 2021 mempunyai pola penyebaran berkelompok (*Clustered*).

## c. Distribusi Kasus Konfirmasi Covid-19 Berdasarkan Tempat

## 1) Distribusi Kasus Konfirmasi Covid-19 Berdasarkan Kelurahan Tahun 2020

**Tabel 4.22**  
**Analisis Pola Penyebaran Kasus Konfirmasi Covid-19 Berdasarkan**  
**Kelurahan Di Kecamatan Ujungbulu Kabupaten Bulukumba**  
**Tahun 2020**

Kelurahan	Jumlah Kasus	Luas Wilayah (Km <sup>2</sup> )	Nilai NNI	Pola Penyebaran
Bentengnge	12	1.00	0.256606	Clustered
Bintaroe	19	2.48	0.365612	Clustered
Caile	122	3.13	0.585421	Clustered
Ela-Ela	37	0.22	1.114654	Random
Kalumeme	5	4.33	0.433498	Clustered
Kasimpureng	14	1.24	0.285503	Clustered
Loka	38	0.68	0.868302	Random
Tanah Kongkong	44	1.16	0.489879	Clustered
Terang-Terang	16	0.20	0.644481	Clustered

Sumber : Data Dinas Kesehatan Kabupaten Bulukumba, BPS Kabupaten Bulukumba, dan Software Arcgis

Berdasarkan tabel 4.22 diketahui nilai NNI kasus konfirmasi Covid-19 pada wilayah Kecamatan Ujungbulu Kabupaten Bulukumba tahun 2020 dengan 9 Kelurahan yakni berpola *Clustered* dan *Random*. Adapun kasus tertinggi konfirmasi Covid-19 yaitu terdapat di Kelurahan Caile memiliki nilai NNI 0.585421 dengan pola penyebaran berkelompok (*Clustered*) dan terendah yakni pada Kelurahan Kalumeme dengan nilai NNI 0.433498 dengan pola penyebaran berkelompok (*Clustered*).

## 2) Distribusi Kasus Konfirmasi Covid-19 Berdasarkan Kelurahan Tahun 2021

**Tabel 4.23**  
**Analisis Pola Penyebaran Kasus Konfirmasi Covid-19 Berdasarkan**  
**Kelurahan Di Kecamatan Ujungbulu Kabupaten Bulukumba**  
**Tahun 2021**

Kelurahan	Jumlah Kasus	Luas Wilayah (Km <sup>2</sup> )	Nilai NNI	Pola Penyebaran
Bentengnge	10	1.00	0.355021	Clustered
Bintaroe	5	2.48	0.889369	Random
Caile	62	3.13	0.708844	Clustered
Ela-Ela	5	0.22	0.964944	Random
Kalumeme	6	4.33	0.313146	Clustered
Kasimpureng	13	1.24	0.29738	Clustered
Loka	27	0.68	0.937087	Random
Tanah Kongkong	16	1.16	0.773912	Clustered
Terang-Terang	11	0.20	1.226702	Random

Sumber : Data Dinas Kesehatan Kabupaten Bulukumba, BPS Kabupaten Bulukumba, dan Software Arcgis

Berdasarkan tabel 4.23 diketahui nilai NNI kasus konfirmasi Covid-19 pada wilayah Kecamatan Ujungbulu Kabupaten Bulukumba tahun 2021 dengan 9 Kelurahan yakni berpola *Clustered* dan *Random*. Adapun kasus tertinggi konfirmasi Covid-19 yaitu terdapat di Kelurahan Caile memiliki nilai NNI 0.708844 yang artinya pola penyebaran di wilayah tersebut berkelompok

(*Clustered*) dan terendah yakni pada Kelurahan Ela-ela memiliki nilai NNI 0.964944 dengan pola penyebaran acak (*Random*).

### **C. Pembahasan**

#### **1. Distribusi Kasus Konfirmasi Covid-19 Berdasarkan Orang**

##### **a. Distribusi Kasus Berdasarkan Jenis Kelamin**

Berdasarkan analisis data Covid-19 di Indonesia per tanggal 1 Juli 2023 kasus berdasarkan Jenis Kelamin tertinggi terdapat pada jenis kelamin perempuan sebesar 50,4% sedangkan terendah pada jenis kelamin laki-laki sebesar 47,6%.

Adapun hasil penelitian kasus konfirmasi Covid-19 di Kecamatan Ujungbulu Kabupaten Bulukumba tahun 2020 berdasarkan jenis kelamin, kasus terbanyak terdapat pada jenis kelamin perempuan sebanyak 165 kasus (54%) dibandingkan jenis kelamin laki-laki 142 kasus (46%).

Kasus konfirmasi Covid-19 di Kecamatan Ujungbulu Kabupaten Bulukumba tahun 2021 terbanyak pada jenis kelamin perempuan sebanyak 81 kasus (52%) dibandingkan dengan jenis kelamin laki-laki 74 kasus (48%).

Penelitian ini sejalan dengan hasil penelitian Pan AN et al (2020) menjelaskan bahwa diantara 32.583 kasus Covid-19 yang dikonfirmasi, jenis kelamin perempuan lebih tinggi dibandingkan dengan jenis kelamin laki-laki (Pan et al, 2020). Dan penelitian Achim Doerre dan Gabriela Doblhammer (2022) juga menjelaskan bahwa kasus konfirmasi Covid-19 lebih berisiko menginfeksi perempuan di bandingkan laki-laki. kontribusi perempuan terhadap peningkatan infeksi lebih tinggi karena jumlah kontak mereka yang lebih tinggi (Doerre & Doblhammer, 2022).

Dijelaskan juga dalam penelitian Chairani (2020), bahwa perempuan memiliki peranan dalam banyak hal. Misalnya dalam lingkup keluarga mereka bertugas untuk menjaga kesehatan keluarganya. Berdasarkan data tahun 2019 diperoleh 37.04% perempuan di Indonesia memiliki pekerjaan utama mengurus rumah tangga (BPS, 2020). Dalam aspek lebih luas, perempuan juga mendominasi pekerjaan sebagai garda terdepan penanganan Covid-19. Kontribusi perempuan baik lingkup keluarga atau masyarakat, bisa menjadi faktor yang menyebabkan perempuan lebih berisiko terkena Covid-19 (Chairani, 2020).

Selain itu, penelitian Masrika et al (2022) juga menjelaskan bahwa pasien yang menderita Covid-19 terbanyak pada perempuan dibandingkan laki-laki (En Masrika et al, 2022). Penelitian ini sama dengan penelitian di Rumah Sakit Ibnu Sina Baru di dominasi penderita berjenis kelamin perempuan (Putri et al, 2021). Begitupun penelitian yang dilakukan di RSUD Lamadukkelleng diperoleh 57,7% berjenis kelamin perempuan (Duhri et al, 2020).

Adapun penelitian lain yang sejalan, yaitu penelitian yang dilakukan Khaerunnisa et al (2022) pasien Covid-19 di Rumah Sakit Mekar Sari Bekasi lebih banyak adalah pasien berjenis kelamin perempuan dibandingkan laki-laki (Khaerunnisa et al, 2022). Hal tersebut dipengaruhi karena perempuan lebih muda stress dalam menghadapi sesuatu yang baru, hal tersebut juga dikatakan pada penelitian yang dilakukan awalia et al (2021), yang hasilnya laki-laki lebih mampu menghadapi stress atau sesuatu yang baru tanpa emosi yang berlebih dan dengan tingkat kecemasan yang lebih rendah dibanding perempuan (Awalia et al, 2021).

Secara spasial kasus konfirmasi Covid-19 di Kecamatan Ujungbulu Kabupaten Bulukumba tahun 2020 dan 2021 menurut jenis kelamin di peroleh bahwa kasus tertinggi terdapat pada jenis kelamin perempuan terbanyak berada di kelurahan Caile sebanyak 69 (22.5%) kasus untuk tahun 2020 dan untuk tahun 2021 sebanyak 34 (21.9%) kasus. Dan pola penyebaran kasus konfirmasi Covid-19 tahun 2020 dan 2021 berdasarkan jenis kelamin, memiliki pola penyebaran yang sama yakni berkelompok (*Clustered*).

Berdasarkan BPS Kabupaten Bulukumba diperoleh bahwa jumlah penduduk perempuan di Kecamatan Ujungbulu salah satunya di Kelurahan Caile lebih banyak dibandingkan laki-laki.

#### b. Distribusi Kasus Berdasarkan Umur

Adapun hasil penelitian yang dilakukan di Kecamatan Ujungbulu Kabupaten Bulukumba tahun 2020 menunjukkan bahwa kasus konfirmasi Covid-19 terjadi pada semua umur, dengan kelompok umur tertinggi pada umur 31-45 tahun sebanyak 108 kasus (35%) dan terendah pada umur 0-5 tahun sebanyak 2 kasus (1%).

Adapun hasil penelitian yang dilakukan di Kecamatan Ujungbulu Kabupaten Bulukumba tahun 2021 menunjukkan bahwa kasus konfirmasi Covid-19 terjadi tidak disemua umur yakni tidak ada kasus Covid-19 pada umur 0-5 tahun. Berdasarkan umur tertinggi terjadi pada umur 31-45 tahun sebanyak 51 kasus (33%) dan terendah pada umur 6-18 tahun sebanyak 9 kasus (6%).

Banyak faktor risiko yang dapat mempengaruhi banyaknya kasus Covid-19 pada umur 31-45 tahun diantaranya kelompok dengan usia tersebut aktif

dalam bekerja di lapangan, sistem imun yang lemah, adanya penyakit kronis, dan interaksi individu di tempat kerja yang tidak memperhatikan protokol kesehatan, serta penderita sering tidak merasakan adanya gejala Covid-19.

Berdasarkan penelitian Seftiya & Kosala (2021), sebanyak 3.146 pasien penderita Covid-19 diperoleh bahwa kelompok umur 31-40 tahun merupakan usia dengan jumlah terbanyak (Seftiya & Kosala, 2021). Hasil penelitian ini sejalan dengan penelitian yang dilakukan Elimian et al (2020) menyatakan bahwa kelompok usia 31-40 tahun adalah usia dengan penderita Covid-19 terbanyak. Usia tersebut memasuki usia produktif yang sering melakukan aktivitas di lapangan dan mobilitas serta dapat menjadi salah satu faktor terjadinya penularan Covid-19 (Elimian et al, 2022).

Penelitian serupa dilakukan di Wuhan tahun 2020, diperoleh bahwa usia dewasa muda (30-39 tahun) banyak terjadi kasus tanpa gejala (Li et al., 2020). Pada usia tersebut, kasus Covid-19 sering terjadi tanpa gejala yang berkontribusi pada penularan ke orang lain. Karena, penderita tidak menyadari mereka telah terpapar covid-19 (Boehmer et al, 2020).

Secara spasial kasus konfirmasi Covid-19 di Kecamatan Ujungbulu Kabupaten Bulukumba tahun 2020 dan 2021 berdasarkan umur didapatkan bahwa kasus tertinggi terdapat pada umur 31-45 tahun, terbanyak berada di kelurahan Caile sebanyak 40 (13%) kasus di tahun 2020 dan untuk tahun 2021 sebanyak 26 (16.8%) kasus. Dan pola penyebaran kasus konfirmasi Covid-19 tahun 2020 dan 2021 menurut umur tertinggi, memiliki pola penyebaran yang sama yakni berkelompok (*Clustered*).



### c. Distribusi Kasus Berdasarkan Pekerjaan

Hasil penelitian yang dilakukan di Kecamatan Ujungbulu Kabupaten Bulukumba tahun 2020 menunjukkan bahwa pekerjaan tertinggi pada penderita Covid-19 adalah pekerjaan ASN/Honorar sebanyak 90 kasus (29.3%) dan terendah pada pekerjaan ART, TNI, hakim, nelayan, dan belum sekolah masing-masing sebanyak 2 kasus (0.7%). Sedangkan penelitian yang dilakukan di Kecamatan Ujungbulu Kabupaten Bulukumba tahun 2021 menunjukkan bahwa pekerjaan tertinggi pada penderita Covid-19 adalah pekerjaan ASN/Honorar sebanyak 42 kasus (27.1%) dan terendah pada pekerjaan Hakim, Pensiunan dan Polisi. masing-masing sebanyak 2 kasus (1,3%).

Secara spasial kasus konfirmasi Covid-19 di Kecamatan Ujungbulu Kabupaten Bulukumba tahun 2020 dan 2021 berdasarkan pekerjaan diperoleh bahwa kasus tertinggi yakni pekerjaan ASN/Honorar, terbanyak berada di kelurahan Caile sebanyak 33 (10.7%) kasus di tahun 2020 dan untuk tahun 2021 sebanyak 18 (11.6%) kasus. Dan pola penyebaran kasus konfirmasi Covid-19 tahun 2020 dan 2021 menurut pekerjaan terbanyak, memiliki pola penyebaran yang sama yakni berkelompok (*Clustered*).

Hal ini bisa disebabkan karena Kecamatan Ujungbulu merupakan pusat kota dan pemerintahan Kabupaten Bulukumba. Tingginya penularan ditempat kerja menjadi kewaspadaan dini bagi setiap individu untuk selalu memperhatikan protokol kesehatan dan kebersihan dalam mencegah penularan Covid-19.

Islam sangat memperhatikan dan mementingkan kebersihan dan kesucian diri, baik suci secara *hakiki* maupun suci secara *hukmi*. Suci secara hakiki yaitu kesucian pakaian, tubuh dan tempat shalat dari najis. Sedangkan suci secara hukmi yaitu kesucian anggota wudhu' dari hadast baik hadats kecil maupun hadats besar.

Di dalam Islam, dikenal dengan istilah Thaharah. Thaharah berasal dari bahasa arab yang berarti bersuci. Bersuci dilakukan untuk mensucikan diri dari hadas dan najis. Istilah ini kemudian digunakan dalam keseharian sebagai kegiatan bersuci. Kegiatan bersuci dari najis ini meliputi menyucikan badan, pakaian, tempat, dan lingkungan yang menjadi tempat segala aktifitas kita. Tata cara Thaharah (bersuci) yang sesuai syariat Islam ada 3 yakni :

- 1) Bersuci dengan mandi wajib
- 2) Bersuci dengan berwudhu
- 3) Tayammum (Adzim & Sukiman, 2020).

Kesucian diri dalam Islam merupakan hal yang pertama kali yang harus mendapatkan perhatian penuh, mengingat kesucian merupakan syarat mutlak sahnya shalat fardu yang dikerjakan selama lima kali dalam sehari. Sedangkan shalat fardu merupakan perbuatan yang menyimbolkan seorang hamba sedang berdiri di hadapan Allah SWT. Karenanya sangat tidak pantas seseorang menghadap Allah dalam keadaan kotor dan tidak suci dari hadats. Bukankah ketika seseorang sedang menghadap orang yang disegani, dia akan mempersiapkan dirinya dalam kondisi kotor dan tidak sopan (Sahroni, 2022).

Oleh karena itu, Islam mengharuskan kebersihan dalam kehidupan ini, terutama ketika hendak melaksanakan ibadah kepada Allah swt. Karena Allah swt sangat mencintai orang-orang yang senang akan kebersihan dan kesucian. Dalam Q.S. Al-Baqarah/2:222, Allah berfirman:

...إِنَّ اللَّهَ يُحِبُّ التَّوَّابِينَ وَيُحِبُّ الْمُتَطَهِّرِينَ

Terjemahannya:

. . . Sesungguhnya Allah menyukai orang-orang yang bertaubat dan menyukai orang-orang yang mensucikan diri. (Qs. Al-Baqarah [2]: 222).

Sudahkah kamu paham kandungan dalam potongan ayat tersebut? Ayat tersebut menjelaskan Allah sangat mencintai dan menyukai kebersihan dan menganjurkan untuk selalu menjaga kebersihan dan kesucian. Dengan kita menjaga kesucian dan kebersihan badan seorang muslim akan terhindar dari berbagai penyakit yang disebabkan oleh kotoran yang menempel di tubuh. Keutamaan thaharah (bersuci) juga dijelaskan dalam hadis berikut.

عَنْ أَبِي مَالِكٍ الْحَارِثِيِّ ابْنِ عَاصِمٍ الْأَشْعَرِيِّ رَضِيَ اللَّهُ عَنْهُ قَالَ : قَالَ رَسُولُ اللَّهِ صَلَّى اللَّهُ عَلَيْهِ وَسَلَّمَ : الطُّهُورُ شَطْرُ الْإِيمَانِ

Artinya :

Dari Abu Malik Al Haritsy bin 'Ashim Al 'Asy'ary radhiallahuanhu dia berkata : Rasulullah shallallohu 'alaihi wa sallam bersabda : Bersuci adalah bagian dari iman...(HR. muslim).

Pada hadis tersebut dijelaskan bahwa kebersihan merupakan sebagian dari iman. Belum sempurna keimanan seorang muslim jika belum menjaga

kebersihan diri dan lingkungannya. Kamu telah mengetahui pentingnya bersuci dalam kehidupan sehari-hari. Maka kamu hendaknya senantiasa menjaga kebersihan dan kesucian agar ibadahmu menjadi sah dan in sya Allah dapat menghindarkan diri dari bermacam penyakit. Dijelaskan juga dalam firman Allah dalam Q.S. Al-Mudatsir:4 yaitu :

وَتِيَابَكَ فَطَهِّرْ

Terjemahannya :

*“Dan bersihkanlah pakaianmu”* (Q.S. Al-Mudatsir/74:4).

Menurut sebagian ahli tafsir, membersihkan pakaian dari najis dan kotoran dengan tujuan bersuci hukumnya wajib, serta apabila hendak melaksanakan ibadah. Pengertian luasnya dari ayat ini yaitu membersihkan tempat tinggal dan lingkungan hidup dari berbagai kotoran, sampah, dan hal-hal najis, karena pakaian, tubuh dan lingkungan hidup yang kotor banyak terdapat dosa. Begitupun sebaliknya dengan menjaga kebersihan badan, pakaian dan tempat tinggal, yaitu berusaha menjauhkan diri dari dosa. Islam mengajarkan untuk selalu hidup bersih, karena kebersihan jasmani dapat mengangkat derajat manusia kepada akhlak yang mulia. Selain itu, dengan menjaga kebersihan diri dapat mencegah penularan penyakit seperti Covid-19.

## 2. Distribusi Kasus Konfirmasi Covid-19 Berdasarkan Waktu

### a. Distribusi Kasus Konfirmasi Covid-19 Berdasarkan Bulan Kejadian

Berdasarkan kasus konfirmasi Covid-19 di Kecamatan Ujungbulu Kabupaten Bulukumba tahun 2020 tertinggi pada bulan Desember sebanyak 115 kasus (37,5%) dan terendah pada bulan Maret, April, dan Mei masing-masing

sebanyak 1 kasus (0,3%). Berdasarkan observasi langsung, masih banyak masyarakat yang tidak memperhatikan protokol kesehatan dalam kehidupan di era new normal. Sehingga penularan kasus dari orang ke orang sangat mudah terjadi.

Sedangkan kasus konfirmasi Covid-19 di Kecamatan Ujungbulu Kabupaten Bulukumba tahun 2021 tertinggi pada bulan Januari sebanyak 48 kasus (31%) dan terendah pada bulan Desember sebanyak 1 kasus (0,6%). Berdasarkan observasi langsung, adanya kesadaran dalam diri masyarakat tentang pentingnya menerapkan protokol kesehatan dalam kehidupan sehari-hari, sehingga penularan Covid-19 dapat di cegah.

Secara spasial kasus konfirmasi Covid-19 di Kecamatan Ujungbulu Kabupaten Bulukumba tahun 2020 dan 2021 berdasarkan bulan kejadian didapatkan bahwa kasus tertinggi di Kelurahan Caile yaitu 58 (18.9%) kasus di tahun 2020 dan untuk tahun 2021 sebanyak 29 (19%) kasus. Dan pola penyebaran kasus konfirmasi Covid-19 tahun 2020 dan 2021 menurut bulan kejadian dengan kasus tertinggi, memiliki pola penyebaran yang sama yakni berkelompok (*Clustered*).

Berdasarkan data BPS Kabupaten Bulukumba diperoleh bahwa Kelurahan Caile merupakan Kelurahan dengan kepadatan penduduk paling tinggi. sehingga dapat berisiko memudahkan penularan kasus Covid-19.

#### b. Distribusi Konfirmasi Covid-19 Berdasarkan Tahun Kejadian

Berdasarkan kasus konfirmasi Covid-19 berdasarkan tahun kejadian di Kecamatan Ujungbulu Kabupaten Bulukumba tertinggi pada tahun 2020 sebanyak 307 kasus (66.5%) dan tahun 2021 sebanyak 155 kasus (33.5%).

Hal ini disebabkan banyaknya jumlah penderita Covid-19 pada tahun 2020 karena penyakit Covid merupakan penyakit yang baru ditemukan dan belum ada obatnya. Selain itu, penularannya yang begitu cepat Sehingga hal ini menimbulkan kepanikan dan ketidaksiapan masyarakat dalam menghadapi situasi tersebut.

Secara spasial kasus konfirmasi Covid-19 di Kecamatan Ujungbulu Kabupaten Bulukumba berdasarkan tahun kejadian didapatkan bahwa kasus tertinggi terdapat di Kelurahan Caile yaitu 122 (26.4%). Dan pola penyebaran kasus konfirmasi Covid-19 tahun 2020 dan 2021 menurut tahun kejadian, memiliki pola penyebaran yang sama yakni berkelompok (*Clustered*).

### 3. Distribusi Kasus Konfirmasi Covid-19 Berdasarkan Tempat

#### a. Distribusi Kasus Konfirmasi Covid-19 Berdasarkan Kelurahan

Berdasarkan kasus konfirmasi Covid-19 di Kecamatan Ujungbulu Kabupaten Bulukumba tahun 2020 menunjukkan bahwa kasus tertinggi terjadi di Kelurahan Caile sebanyak 122 (39.7%) kasus dan kasus terendah terjadi di Kelurahan Kalumeme sebanyak 5 (1.6%) kasus.

Sedangkan, kasus konfirmasi Covid-19 di Kecamatan Ujungbulu Kabupaten Bulukumba tahun 2021 menunjukkan bahwa kasus tertinggi terjadi di Kelurahan Caile sebanyak 62 (40%) kasus dan kasus terendah terjadi di Kelurahan Bintarore dan Ela-ela masing-masing sebanyak 5 (3.2%) kasus.

Pola penyebaran kasus konfirmasi Covid-19 pada wilayah Kecamatan Ujungbulu Kabupaten Bulukumba tahun 2020 dan 2021 dengan 9 Kelurahan memiliki pola yang sama yakni berpola *Clustered* dan *Random*.

Nilai NNI kasus konfirmasi Covid-19 di Kecamatan Ujungbulu Kabupaten Bulukumba tahun 2020 dan 2021 tertinggi yaitu terdapat di Kelurahan Caile dengan pola penyebaran yang sama yakni berkelompok (*Clustered*).

berkelompok (*Clustered*) memiliki arti bahwa jarak antara penderita Covid-19 yang satu dengan yang lain berdekatan. Dalam hal ini tingginya angka kejadian kasus Covid-19 yang dilihat dari pola penyebaran kasus, mengharuskan untuk selalu menjaga kesehatan dalam upaya memutus mata rantai penularan kasus Covid-19 dengan tetap memperhatikan protokol kesehatan dan selalu berikhtiar dalam menghadapi pandemic Covid-19. Sebagaimana dalam Q.S Ar-Rad/13 : 11 :

...إِنَّ اللَّهَ لَا يُغَيِّرُ مَا بِقَوْمٍ حَتَّىٰ يُغَيِّرُوا مَا بِأَنْفُسِهِمْ...

Terjemahnya :

“...*Sesungguhnya Allah tidak mengubah keadaan sesuatu kaum sehingga mereka mengubah keadaan yang ada pada diri mereka sendiri...*” (Q.S Ar-Rad/13 : 11).

Ayat tersebut digunakan sebagai ayat motivasi bahwa Allah tidak akan mengubah nasib seseorang menjadi lebih baik kecuali dengan usaha dan jerih. Seperti pada kejadian pandemic Covid-19 menunjukkan bahwa tiada kekuatan dan kecanggihan kecuali milik Allah SWT. Covid-19 terjadi atas kehendak Allah SWT, maka sejatinya hanya Allah SWT juga yang mampu mencabutnya kembali. Manusia hanya diberi izin oleh-Nya untuk berikhtiar.

## BAB V

### PENUTUP

#### A. Kesimpulan

##### 1. Distribusi Kasus Konfirmasi Covid-19 Berdasarkan Orang

###### a. Distribusi Kasus Berdasarkan Jenis Kelamin Tahun 2020 dan 2021

Hasil penelitian di Kecamatan Ujungbulu Kabupaten Bulukumba Tahun 2020 dan 2021 menunjukkan bahwa kasus konfirmasi Covid-19 terjadi pada jenis kelamin perempuan Caile dan pola penyebarannya adalah berkelompok (*Clustered*). Secara Spasial tertinggi di Kelurahan Caile.

###### b. Distribusi Kasus Berdasarkan Umur Tahun 2020 dan 2021

Hasil penelitian di Kecamatan Ujungbulu Kabupaten Bulukumba Tahun 2020 dan 2021 menunjukkan bahwa kasus konfirmasi Covid-19 terjadi pada umur 31-45 tahun dan pola penyebarannya adalah berkelompok (*Clustered*). secara Spasial tertinggi di Kelurahan Caile.

###### c. Distribusi Kasus Berdasarkan Pekerjaan Tahun 2020 dan 2021

Hasil penelitian di Kecamatan Ujungbulu Kabupaten Bulukumba Tahun 2020 dan 2021 menunjukkan bahwa kasus konfirmasi Covid-19 terjadi pada pekerjaan ASN/Honorer dan pola penyebarannya adalah berkelompok (*Clustered*). secara Spasial tertinggi di Kelurahan Caile.



## 2. Distribusi Kasus Konfirmasi Covid-19 Berdasarkan Waktu

### a. Distribusi Konfirmasi Covid-19 Berdasarkan Bulan Kejadian Tahun 2020 dan 2021

Hasil penelitian di Kecamatan Ujungbulu Kabupaten Bulukumba Tahun 2020 menunjukkan kasus konfirmasi Covid-19 terjadi pada bulan Desember dan Tahun 2021 menunjukkan kasus konfirmasi Covid-19 terjadi pada bulan Januari dan pola penyebaran bulan Desember dan Januari yaitu berkelompok (*Clustered*). secara Spasial tertinggi di Kelurahan Caile.

### b. Distribusi Konfirmasi Covid-19 Berdasarkan Tahun Kejadian

Hasil penelitian di Kecamatan Ujungbulu Kabupaten Bulukumba berdasarkan Tahun menunjukkan kasus konfirmasi Covid-19 tertinggi tahun 2020 dan pola penyebarannya yaitu berkelompok (*Clustered*). Secara Spasial tertinggi di Kelurahan Caile.

## 3. Distribusi Kasus Konfirmasi Covid-19 Berdasarkan Tempat

### a. Distribusi Kasus Konfirmasi Covid-19 Berdasarkan Kelurahan Tahun 2020 dan 2021

Hasil penelitian pada wilayah Kecamatan Ujungbulu Kabupaten Bulukumba tahun 2020 dan 2021 dengan 9 Kelurahan menunjukkan bahwa kasus konfirmasi Covid-19 tertinggi terjadi di Kelurahan Caile dan pola penyebarannya Berkelompok (*Clustered*).

**B. Saran**

1. Diharapkan pemerintah Kabupaten Bulukumba dapat membuat peraturan yang dapat memutus mata rantai penularan Covid-19.
2. Diharapkan agar Sistem Informasi Geografis (SIG) dapat digunakan oleh dinas kesehatan dalam memberikan gambaran suatu masalah kesehatan masyarakat seperti Covid-19.
3. Diharapkan kepada masyarakat dalam memberikan data yang berkaitan dengan alamat dan penyakit penyerta agar dapat memberi informasi yang lengkap sehingga memudahkan petugas kesehatan dalam mengisi data pasien Covid-19 maupun peneliti dalam melakukan penelitian.
4. Bagi peneliti selanjutnya dapat menjadi sumber referensi yang berhubungan dengan Covid-19 dan peneliti selanjutnya dapat meneliti lebih lanjut terkait penyakit penyerta dan tracing kasus pada wilayah kerja puskesmas.

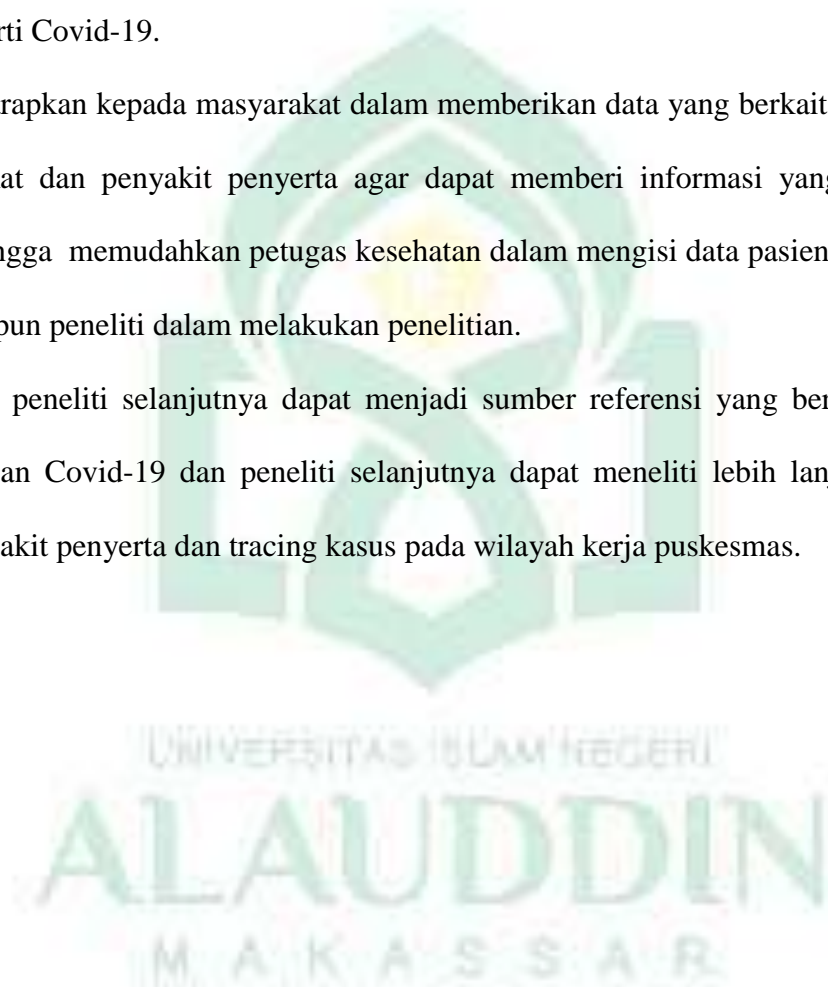

## DAFTAR PUSTAKA

- Annugerah, A., Astuti, I. F., & Kridalaksana, A. H. (2016). *Sistem Informasi Geografis Berbasis Web Pemetaan Lokasi Toko Oleh-Oleh Khas Samarinda*. Informatika Mulawarman: Jurnal Ilmiah Ilmu Komputer, 11(2), 43. <https://doi.org/10.30872/Jim.V11i2.213>
- Adzim, M. F., & Sukiman. (2020). *Fiqih Materi Thaharah (Bersuci): Pendekatan Kontekstual*. <https://digilib.uin-suka.ac.id/id/eprint/47694/>
- Awalia, M. J., Medyati, N. J., & Giay, Z. J. (2021). *Hubungan Umur Dan Jenis Kelamin Dengan Stress Kerja Pada Perawat Di Ruang Rawat Inap RSUD Kwaingga Kabupaten Keerom*. JISIP (Jurnal Ilmu Sosial Dan Pendidikan), 5(2). <https://doi.org/10.58258/jisip.v5i2.1824>
- Boehmer, T., DeVies, J., Caruso, E., van Santen, K., Tang, S., Black, C., Hartnett, K., & Kite-Powell, A. (2020). *Changing Age Distribution of the COVID-19 Pandemic — Morbidity and Mortality Weekly Report*, 69(39), 1404–1409. <https://www.ncbi.nlm.nih.gov/pmc/articles/PMC7537561/>
- Badan Pusat Statistik [BPS]. (2020). *Statistik Indonesia*. <https://www.bps.go.id/publication/2020/04/29/e9011b3155d45d70823c141f/s-tatistik-indonesia-2020.html>
- Bhatt, T., Kumar, V., Pande, S., Malik, R., Khamparia, A., & Gupta, D. (2021). *A Review On Covid-19*. *Studies In Computational Intelligence*, 924(April), 25–42. [https://doi.org/10.1007/978-3-030-60188-1\\_2](https://doi.org/10.1007/978-3-030-60188-1_2)
- Christiani, P., Budi, R. T., & Wulan, K. P. J. (2019). *Gambaran Spasial Kondisi Lingkungan Penyakit Demam Berdarah Dengue Di Kota Bitung Tahun 2018*. *Kesmas*, 7(5).
- Chairani, I. (2020). *Dampak Pandemi Covid-19 Dalam Perspektif Gender Di Indonesia*. *Jurnal Kependudukan Indonesia*, 2902, 39. <https://doi.org/10.14203/jki.v0i0.571>
- Dhamayanti, G., Yanti, A. R., Nurdani, H., & Suningsih, R. (2017). *Analisis Spasial Penyakit Tuberkulosis Paru Di Kalimantan Tengah Tahun 2017*. *Spatial Analysis Of Lung Tuberculosis Disease In Central Kalimantan In 2017*. *Bikfokes*, 1, 1–10.
- Deng, S. Q., & Peng, H. J. (2020). *Characteristics Of And Public Health Responses To The Coronavirus Disease 2019 Outbreak In China*. *Journal Of Clinical Medicine*, 9(2). <https://doi.org/10.3390/Jcm9020575>
- Dogru, A. O., David, R. M., Ulugtekin, N., Goksel, C., Seker, D. Z., & Sözen, S. (2017). *GIS based spatial pattern analysis: Children with Hepatitis A in Turkey*. *Environmental Research*, 156 (November 2016), 349–357.

<https://doi.org/10.1016/j.envres.2017.04.001>

- Doerre, A., & Doblhammer, G. (2022). *The influence of gender on COVID-19 infections and mortality in Germany: Insights from age- and gender-specific modeling of contact rates, infections, and deaths in the early phase of the pandemic*. *PLoS ONE*, 17(5 May), 1–20. <https://doi.org/10.1371/journal.pone.0268119>
- Duhri, A. P., Jabbar, R., & Yunus, N. (2020). *Karakteristik Pasien Konfirmasi Covid-19 Di Rsud Lamaddukkelleng Kabupaten Wajo (Tinjauan Pasien Periode Maret-September 2020)*. *Media Kesehatan Politeknik Kesehatan Makassar*, 15(2), 319. <https://doi.org/10.32382/medkes.v15i2.1789>
- Elimian, K. O. (2022). *Descriptive epidemiology of coronavirus disease 2019 in Nigeria*, 27 February –. 289 (June 2020), 1–16. <https://www.ncbi.nlm.nih.gov/pmc/articles/PMC7506173/>
- En Masrika, N. U., Hasan, M., Yusran, Y., & Buyung, S. (2022). *Karakteristik Pasien COVID-19 di Rumah Sakit Umum Daerah Dr. H. Chasan Boesoirie*. *JUMANTIK (Jurnal Ilmiah Penelitian Kesehatan)*, 7 (3), 255. <https://doi.org/10.30829/jumantik.v7i3.11676>
- Fawwaz, M. (2016). *Analisis Spasial Untuk Mengidentifikasi Determinan Angka Kematian Neonatal Di Provinsi Jawa Timur*. Cd, 6–25.
- Ge, H., Wang, X., Yuan, X., Xiao, G., Wang, C., Deng, T., Yuan, Q., & Xiao, X. (2020). *La Epidemiologia Y La Informacion Clinica Sobre Covid-19*. *Revista Europea De Mecrobiologia Clinica Y Enfermedades Infecciosas*, 39(6), 1011–1019.
- Kesehatan, K. (2020). *Pedoman Pencegahan Dan Pengendalian Corona Virus Deases (Covid-19)*. Kementerian Kesehatan, 5, 178. [https://Covid19.Go.Id/Storage/App/Media/Protokol/Rev05\\_Pedoman\\_P2\\_Covid-19\\_13\\_Juli\\_2020.Pdf](https://Covid19.Go.Id/Storage/App/Media/Protokol/Rev05_Pedoman_P2_Covid-19_13_Juli_2020.Pdf)
- Kementerian Kesehatan Republik Indonesia. (2021). *Situasi Terkini Perkembangan (Covid-19)*. Kemenkes, Agustus, 1–4. [https://Covid19.Kemkes.Go.Id/Download/Situasi\\_Terkini\\_050520.Pdf](https://Covid19.Kemkes.Go.Id/Download/Situasi_Terkini_050520.Pdf)
- Kusuma Agrista Permata Dan, & Dyah Mahendrasari Sukendra. (2016). *Analisis Spasial Kejadian Demam Berdarah Dengue Berdasarkan Kepadatan Penduduk*. 48-56, 5 (1)(Unnes Journal Of Public Health).
- Khaerunnisa, R., Rumana, N. A., Yulia, N., & Fannya, P. (2022). *Gambaran Karakteristik Pasien Covid-19 di Rumah Sakit Mekar Sari Bekasi Tahun 2020-2021*. *Jurnal Manajemen Informasi Kesehatan Indonesia*, 10 (1), 72. <https://doi.org/10.33560/jmiki.v10i1.390>

- Li, Y., Shi, J., Xia, J., Duan, J., Chen, L., Yu, X., Lan, W., Ma, Q., Wu, X., Yuan, Y., Gong, L., Yang, X., Gao, H., & Wu, C. (2020). *Asymptomatic and Symptomatic Patients With Non-severe Coronavirus Disease (COVID-19) Have Similar Clinical Features and Virological Courses: A Retrospective Single Center Study*. *Frontiers in Microbiology*, 11(June), 1–8. <https://doi.org/10.3389/fmicb.2020.01570>
- Maudani, A. S., Ikhtiar, M., & Baharuddin, A. (2020). *Analisis Spasial Penyakit Dermatitis Di Puskesmas Labakkang Kabupaten Pangkep*. *Ikesma*, 16(1), 51. <https://doi.org/10.19184/Ikesma.V16i1.16998>
- Mollalo, A., Mao, L., Rashidi, P., & Glass, G. E. (2019). *A gis-based artificial neural network model for spatial distribution of tuberculosis across the continental united states*. *International Journal of Environmental Research and Public Health*, 16(1), 1–17. <https://doi.org/10.3390/ijerph16010157>
- Murad, A., & Khashoggi, B. F. (2020). *Using GIS for disease mapping and clustering in Jeddah, Saudi Arabia*. *ISPRS International Journal of Geo-Information*, 9(5). <https://doi.org/10.3390/ijgi9050328>
- Pan, A., Liu, L., Wang, C., Guo, H., Hao, X., Wang, Q., Huang, J., He, N., Yu, H., Lin, X., Wei, S., & Wu, T. (2020). *Association of Public Health Interventions with the Epidemiology of the COVID-19 Outbreak in Wuhan, China*. *JAMA - Journal of the American Medical Association*, 323(19), 1915–1923. <https://doi.org/10.1001/jama.2020.6130>
- Putri, M. E., Efliani, D., & Witri, S. (2021). *Gambaran Karakteristik Pasien Covid 19 di Rumah Sakit Ibnu sina Pekan Baru*. *Jurnal Amanah Kesehatan*, 3(2), 207–213. <https://doi.org/10.55866/jak.v3i2.128>
- Rejeki, D. S. S., Nurhayati, N., & Aji, B. (2021). *A spatiotemporal analysis of dengue hemorrhagic fever in Banyumas, Indonesia*. *International Journal of Public Health Science*, 10(2), 231–240. <https://doi.org/10.11591/ijphs.v10i2.20713>
- Sulsel Tanggap Covid-19. (2021). <https://Covid19.Go.Id/Peta-Sebaran>
- Seftiya, A., & Kosala, K. (2021). *Epidemiologi Karakteristik Pasien Covid-19 di Kalimantan Utara*. *Jurnal Sains Dan Kesehatan*, 3(5), 645–653. <https://doi.org/10.25026/jsk.v3i5.542>
- Sahroni. (2022). *Thaharah Menggapai Cinta Allah Dengan Bersuci*. <https://mtsmu2bakid.sch.id/wp-content/uploads/2022/11/THAHARAH-KELAS-7.pdf>
- Taryadi, Binabar, S. W., & Siregar, D. J. S. H. (2019). *Geographic Information System For Mapping The Potency Of Batik Industry Centre*. *Journal Of Information Systems Engineering And Business Intelligence*, 5(1), 40–47.

- Wang, F., Cao, J., Yu, Y., Ding, J., Eshak, E. S., Liu, K., Mubarik, S., Shi, F., Wen, H., Zeng, Z., Bai, J., & Yu, C. (2020). *Epidemiological Characteristics Of Patients With Severe Covid-19 Infection In Wuhan, China: Evidence From A Retrospective Observational Study*. *International Journal Of Epidemiology*, 49(6), 1940–1950. <https://doi.org/10.1093/ije/dyaa180>
- Wu, Y. C., Chen, C. S., & Chan, Y. J. (2020). *The Outbreak Of Covid-19: An Overview*. *Journal Of The Chinese Medical Association*, 83(3), 217–220. <https://doi.org/10.1097/jcma.0000000000000270>
- Wulandhari, S. A. (2015). *Analisis Spasial Aspek Kesehatan Lingkungan Dengan Kejadian Filariasis Di Kota Pekalongan*. Public Health Department Sport Science Faculty Semarang State University, 89.
- Yani Triningtyas, A., & Haifa Kuntara Putri, T. (2019). *Pola Penyebaran Tuberkulosis Paru Di Kelurahan Utama Kecamatan Cimahi Selatan Tahun 2018*. *Medika Kartika Jurnal Kedokteran Dan Kesehatan*, 2(Volume 2 No 2), 98–109. <https://doi.org/10.35990/Mk.V2n2.P98-109>
- Zukhruf, I. A. (2020). *Gambaran Spasial Kasus Leptospirosis Berdasar Faktor Epidemiologi Dan Faktor Risiko Lingkungan (Studi Kasus Di Wilayah Kerja Puskesmas Karangtengah Kabupaten Demak)*. 1–91.
- Zhang, H., & Tripathi, N. K. (2018). *Geospatial hot spot analysis of lung cancer patients correlated to fine particulate matter (PM2.5) and industrial wind in Eastern Thailand*. *Journal of Cleaner Production*, 170, 407–424. <https://doi.org/10.1016/j.jclepro.2017.09.185>



**L**

**A**

**M**

**P**

**I**

**R**

**A**

**N**



UNIVERSITAS ISLAM NEGERI  
**ALAUDDIN**  
MAKASSAR





Lampiran 2

**Kode Etik Penelitian**

KOMITE ETIK PENELITIAN KESEHATAN  
*HEALTH RESEARCH ETHICS COMMITTEE*  
UNIVERSITAS ISLAM NEGERI ALAUDDIN MAKASSAR  
*UNIVERSITAS ISLAM NEGERI ALAUDDIN MAKASSAR*

**KETERANGAN LAYAK ETIK**  
*DESCRIPTION OF ETHICAL EXEMPTION*  
"ETHICAL EXEMPTION"

B.203/KEPK/FKIK/I/2022

Protokol penelitian yang diusulkan oleh :  
*The research protocol proposed by*

Peneliti utama : Nurlinda  
*Principal In Investigator*

Nama Institusi : Universitas Islam Negeri Alauddin Makassar  
*Name of the Institution*

Dengan judul :  
*Title*

**"Gambaran Spasial Kasus Konfirmasi Corona Virus Disease 2019 (Covid-19) di  
Kecamatan Ujungbulu Kabupaten Bulukumba"**

*"Spatial Description of Coronavirus Confirmation Case Disease 2019 (Covid-19) in Ujubgbulu District  
Bulukumba District"*

Dinyatakan layak etik sesuai 7 (tujuh) Standar WHO 2011, yaitu 1) Nilai Sosial, 2) Nilai Ilmiah, 3) Pemerataan Beban dan Manfaat, 4) Risiko, 5) Bujukan/Eksploitasi, 6) Kerahasiaan dan Privacy, dan 7) Persetujuan Setelah Penjelasan, yang merujuk pada Pedoman CIOMS 2016. Hal ini seperti yang ditunjukkan oleh terpenuhinya indikator setiap standar.

*Declared to be ethically appropriate in accordance to 7 (seven) WHO 2011 Standards, 1) Social Values, 2) Scientific Values, 3) Equitable Assessment and Benefits, 4) Risks, 5) Persuasion/Exploitation, 6) Confidentiality and Privacy, and 7) Informed Consent, referring to the 2016 CIOMS Guidelines. This is as indicated by the fulfillment of the indicators of each standard.*

Pernyataan Laik Etik ini berlaku selama kurun waktu tanggal 31 Januari 2022 sampai dengan tanggal 31 Januari 2023.

*This declaration of ethics applies during the period January 31<sup>st</sup>, 2022 until January 31<sup>st</sup>, 2023.*

January 31<sup>st</sup>, 2022  
*Professor and Chairperson,*

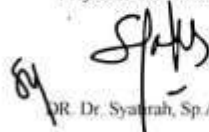
  
DR. Dr. Syahrul, Sp.A., M.Kes

Lampiran 3

Surat Penelitian

  
**KEMENTERIAN AGAMA REPUBLIK INDONESIA**  
**UNIVERSITAS ISLAM NEGERI ALAUDDIN MAKASSAR**  
**FAKULTAS KEDOKTERAN DAN ILMU KESEHATAN**  
Kampus I: Jalan Sultan Alauddin No. 63 Makassar  
Kampus II: Jalan H.M. Yasin Limpo No. 36, Romang Pojong-Gowa (0411)841679 Fax 0411-8221400 Gowa  
Website: fak.uin-alauddin.ac.id

---

Nomor : B-999 / Un.06/FKIK/PP.00.9/02/ 2022  
Sifat : Penting  
Lampiran : -  
Perihal : Permohonan Izin Penelitian

Gowa, 24 Februari 2022

Kepada Yth :  
**Kesbangpol Kabupaten Bulukumba**  
Di  
Tempat

*Assalamu 'Alaikum Wr. Wb.*

Dengan hormat, disampaikan bahwa mahasiswa UIN Alauddin Makassar Yang tersebut dibawah ini :

Nama : Nurlinda  
N I M : 70200116066  
Fakultas/Jurusan : Kedokteran dan Ilmu Kesehatan/Kesehatan Masyarakat  
Semester : XI (Sebelas)  
Alamat : Perumahan Berlian Permai 2 Blok E1/4

Bermaksud melakukan penelitian dalam rangka penyusunan skripsi sebagai salah satu Syarat Untuk Memperoleh gelar sarjana. Adapun judul skripsi :

**"Gambaran Spasial Kasus Konfirmasi Coronavirus Disease 2019 (Covid-19) di Kevamatan Ujungbulu Kabupaten Bulukumba."**

Dengan Dosen Pembimbing : 1. Dr. Azriful, SKM., M.Kes.  
2. Abdul Majid Hr. Lagu, SKM., M.Kes.

Untuk maksud tersebut kami memohon kepada Bapak/Ibu kiranya berkenan memberi izin untuk melakukan penelitian di Wilayah Kerja Kecamatan Ujungbulu Kabuapten Bulukumba mulai tanggal 28 Februari – ~~28 Maret 2022~~ 23 April 2022.

Demikian permohonan kami, atas perhatian dan bantuan Bapak diucapkan terimakasih.

Wassalam  
Dekan Fakultas Kedokteran dan Ilmu Kesehatan, 

  
Syarifah

Tembusan :  
-Rektor UIN Alauddin Makassar



**PEMERINTAH KABUPATEN BULUKUMBA  
BADAN KESATUAN BANGSA DAN POLITIK**

Jln. Dr. Sutomo No.4 Telp. (0413) 85003 Bulukumba 92511

Nomor : 070/307/Kesbangpol/XII/2021  
Sifat : Bina  
Lampiran : -  
Perihal : Rekomendasi

Yth. Kepada  
Kepala Dinas Penanaman Modal dan Pelayanan  
Terdapa Satu Pintu Kab Bulukumba  
di-  
Jl. Kenari No.13 Bulukumba

Berdasarkan Surat Dekan Fakultas Kedokteran Dan Ilmu Kesehatan Nomor B-979/U/06/FKIK/PP.00.9/02/2022 tanggal 24 Februari 2022 Perihal Permohonan Izin Penelitian.

Dengan ini disampaikan kepada Bapak/Ibu/Saudara (i) bahwa yang tersebut dibawah ini

Nama : NURLINDA  
Tempat/Tgl Lahir : Muara Timur, 17-01-1997  
No. Pokok : 70200116066  
Program Studi : Kesehatan Masyarakat  
Jenis Kelamin : Perempuan  
Pekerjaan : Mahasiswa UIN Alauddin Makassar  
Alamat : Perum Berlian Permai II Tamangapa, Antang Makassar  
Hp. 0821 5427 9663  
Email : nurlindah595@gmail.com

Bermaksud akan mengadakan Penelitian di Camat Ujungbulu dan Larah se Kecamatan Ujungbulu Kabupaten Bulukumba dalam rangka penyusunan Skripsi dengan judul

" GAMBARAN SPESIAL KASUS KONFIRMASI CORONAVIRUS DISEASE 2019 (COVID-19) DI KECAMATAN UJUNGBULU KABUPATEN BULUKUMBA "

S e l a m a Tmt. 28 Februari sd 23 April 2022  
Pengikut/Anggota Tim Tidak Ada

Sehubungan dengan hal tersebut diatas dianggap layak mendapatkan Surat Keterangan Penelitian.

Demikian disampaikan kepada saudara untuk dimaklumi dan bahan seperlunya.

Bulukumba, 25 Maret 2022

PEMERINTAH KABUPATEN BULUKUMBA  
BADAN KESATUAN BANGSA DAN POLITIK  
  
M. ARFAN, S.P., M.T.  
Pembina Tk. I  
19711212 199202 1 001

**Tembusan:**

1. Bupati Bulukumba (sebagai laporan)
2. FKPD Kabupaten Bulukumba
3. Dekan Fakultas Kedokteran dan Ilmu Kesehatan UIN Alauddin di Makassar
4. Peringat

PEMERINTAH KABUPATEN

PEMERINTAH KABUPATEN BULUKUMBA  
DINAS KESEHATAN

Jl. Dr. Sutomo No.2 Bulukumba Telp.( 0413 ) 81080

LEMBAR DISPOSISI

SURAT DARI : Fakultas Kedokteran Atalutik'n Makassar	DITERIMA TGL : 25 / 3 / 2022
TANGGAL SURAT : 24 / 2 / 2022	NO AGENDA : 655
NOMOR SURAT : 15.980/Un.06/FKik/PP/009/B2 2022	DITERUSKAN KEPADA :
ISI DISPOSISI : 25/3/2022 y. Kandy Uun & Kyg y difasilitasi. P.	<ol style="list-style-type: none"><li>1. Sekertaris Dinas Kesehatan.</li><li>2. Kepala Bidang Pelayanan Kesehatan</li><li>3. Kepala Bidang Kefarmasian, Alkes &amp; Makanan Minuman PIRT</li><li>4. Kepala Bidang Upaya Kesehatan Masyarakat.</li><li>5. Kepala Bidang Sumber Daya Kesel</li><li>6. Kepala Sub. Bagian Perencanaan Pr Evaluasi &amp; Informasi.</li><li>7. Kepala Sub. Bag. Umum &amp; Kepega</li><li>8. Kepala Sub. Bagian Keuangan.</li></ol>

... "Coronavirus Disease 2019 (Covid-19) di

Untuk maksud tersebut kami memohon kepada Bapak kiranya berkenan memberi izin untuk mengambil data awal.

Demikian permohonan kami, atas perhatian dan bantuan Bapak diucapkan terimakasih.

Wassalam



Dekan Fakultas Kedokteran dan Ilmu Kesehatan

Syahrir



**PEMERINTAH KABUPATEN BULUKUMBA  
KECAMATAN UJUNGBULU**

Jl. Yos Sudarso No. 34 Telp: (0413) 83316  
Bulukumba Kode Pos 92551

Bulukumba, 24 Mei 2022

K e p a d a

Yth. Para Lurah Se Kec. Ujung Bulu

Di -

Bulukumba

Nomor : 18 / Pem-UB / V / 2022  
Sifat : --  
Lamp : --  
Perihal : **Rekomendasi Penelitian**

Berdasarkan Surat Kepala Dinas Penanaman Modal, Pelayanan Terpadu Satu Pintu dan Tenaga Kerja (DPMPTSP), Nomor : 169/DPMPSTP/V/2022, Tanggal 12 Mei 2022, Perihal Izin Penelitian, maka dengan ini disampaikan kepada saudara bahwa yang tersebut namanya dibawah ini :

N a m a : NURLINDA  
NIM / No. Pokok : 70200116066  
Program Studi : KESEHATAN MASYARAKAT  
Institusi : UIN ALAUDDIN MAKASSAR  
A l a m a t : PERUM BERLIAN PERMAI II BLOK E14  
TAMANGAPA, ANTANG MAKASSAR

Bermaksud akan mengadakan penelitian di Daerah / Instansi Saudara dalam rangka penyusunan "Skripsi" dengan judul :

**" GAMBARAN SPESIAL KASUS KANFIRMASI CORONA VIRUS DISEASE 2019 (COVID-19) DI KECAMATAN UJUNG BULU KABUPATEN BULUKUMBA "**

Selama : Tmt. 28 Maret s/d 23 April 2022  
Pengikut/Ang. Team : Tidak ada

Sehubungan dengan hal tersebut diatas pada prinsipnya kami dapat menyetujui kegiatan dimaksud dengan ketentuan bahwa :

1. Sesudah melaksanakan Kegiatan, kepada yang bersangkutan harus melaporkan kepada Camat Ujungbulu.
2. Penelitian tidak menyimpang dari izin yang diberikan.
3. Mentaati semua peraturan perundang-undangan yang berlaku dan mengindahkan adat-istiadat setempat.
4. Menyerahkan 1 ( satu ) Exp. Copy hasil " SKRIPSI " kepada Bupati Kab. Bulukumba Cq. Kepala Kantor Kesatuan Bangsa dan Politik
5. Surat Izin akan dicabut kembali dan dinyatakan tidak berlaku, apabila ternyata pemegang surat Izin tidak mentaati ketentuan-ketentuan tersebut diatas.

Demikian disampaikan kepada saudara untuk dimaklumi dan sepelelanya

  
CAMAT UJUNG BULU  
**ANDI ARADI, SE.MM**  
Penghulu Pembina  
Nip. 19410705 200301 1 008

Tembusan :

1. Bupati Bulukumba  
Cq. Kepala Kantor Kesbangpol Kab. Bulukumba;
2. Yang Bersangkutan.

Lampiran 4

### Output Nearest Neighbour Index Qgis 3.8 Zanzibar

1. Nilai *NMI* Kasus Konfirmasi Covid-19 di Kecamatan Ujungbulu Kabupaten Bulukumba Tahun 2020

Kecamatan Bintarore

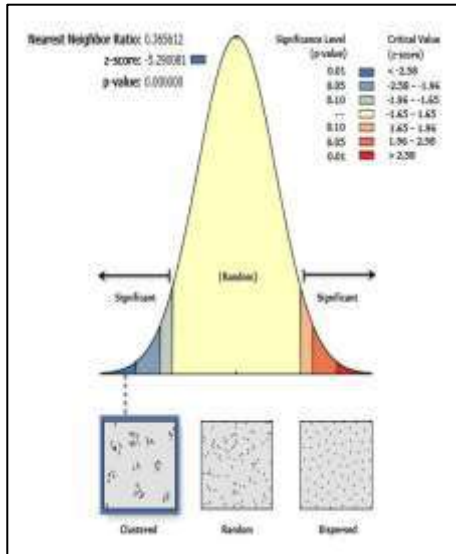

Kecamatan Bentengnge

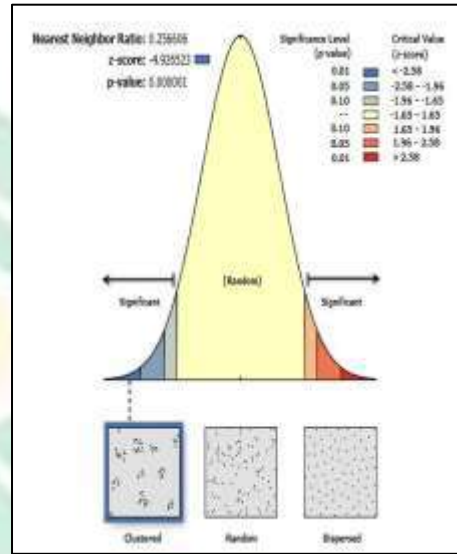

Kecamatan Caile

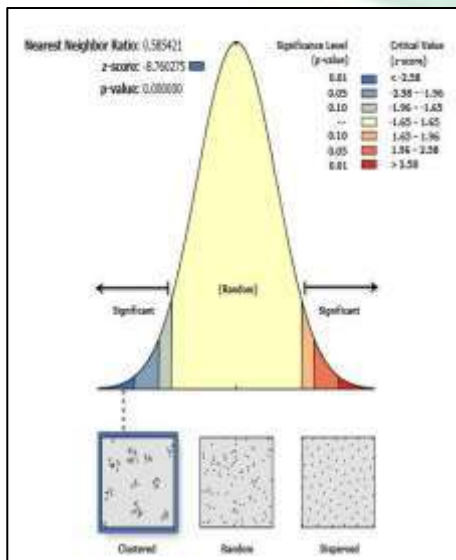

Kecamatan Ela-ela

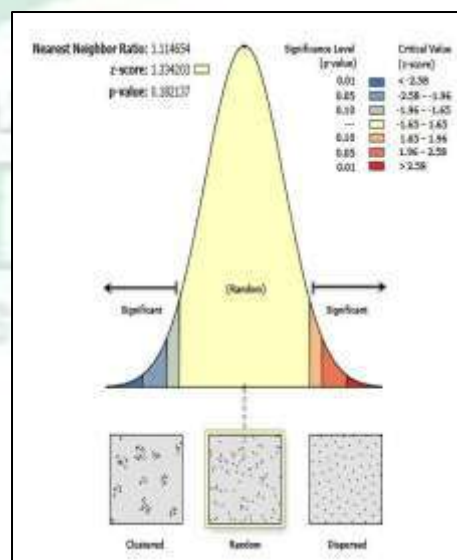

### Kecamatan Kalumeme

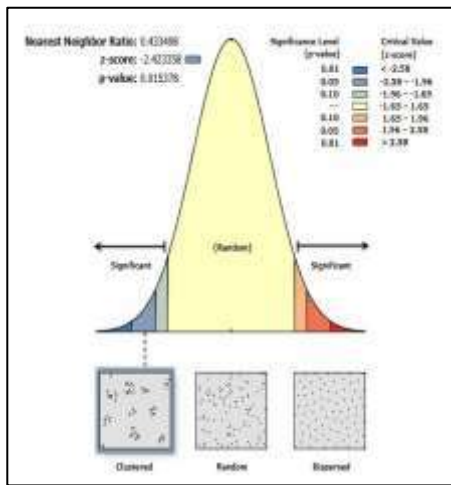

### Kecamatan Kasimpureng

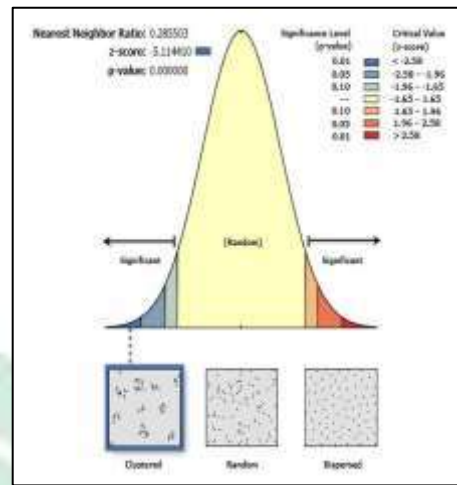

### Kecamatan Loka

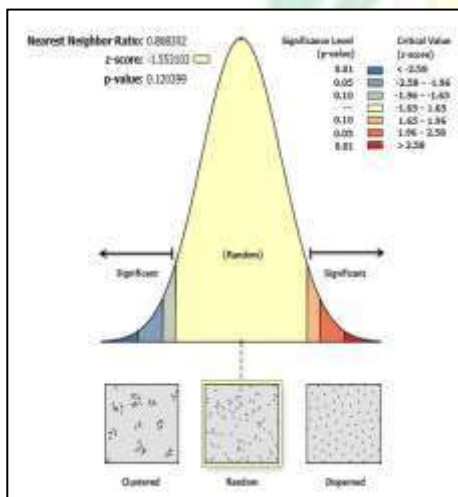

### Kecamatan Tanah Kongkong

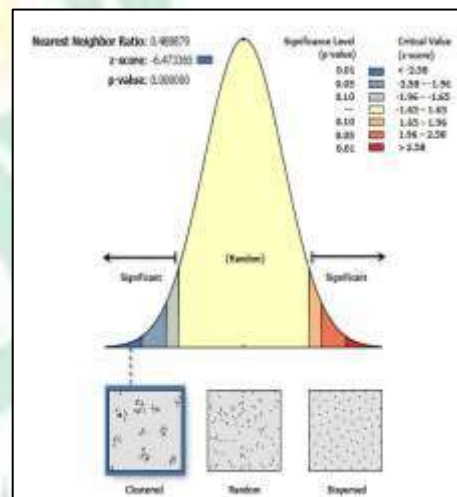

### Kecamatan Terang-terang

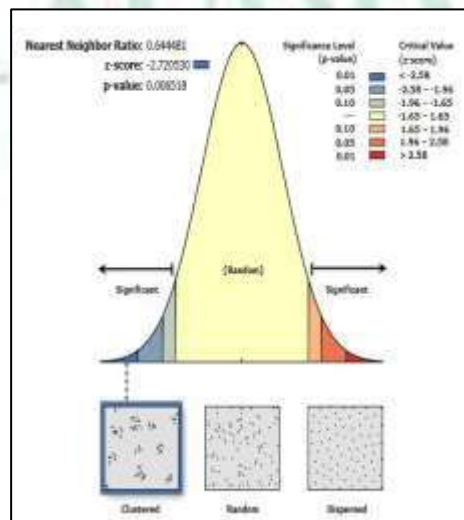

2. Nilai *NNI* Kasus Konfirmasi Covid-19 di Kecamatan Ujungbulu Kabupaten Bulukumba Tahun 2021

Kecamatan Bintarore

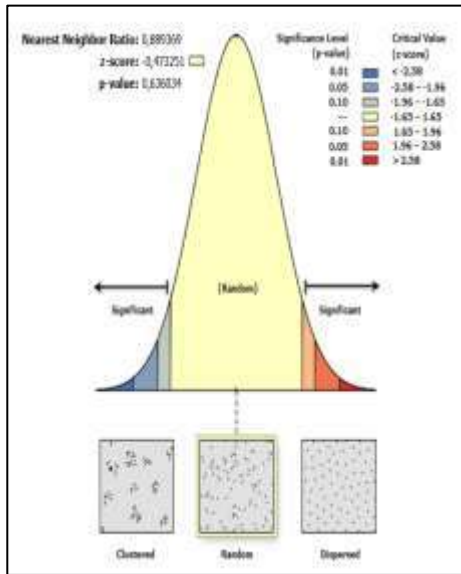

Kecamatan Bentengge

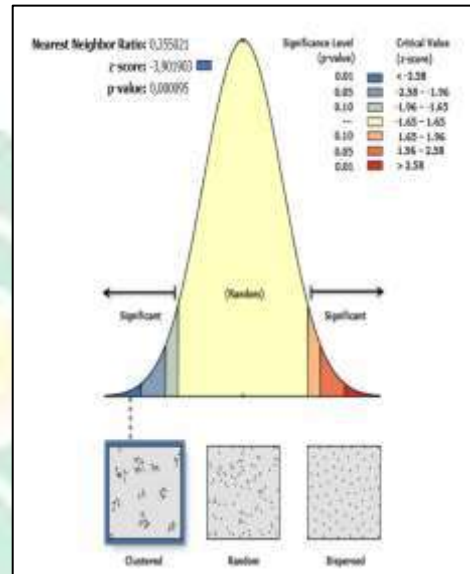

Kecamatan Caile

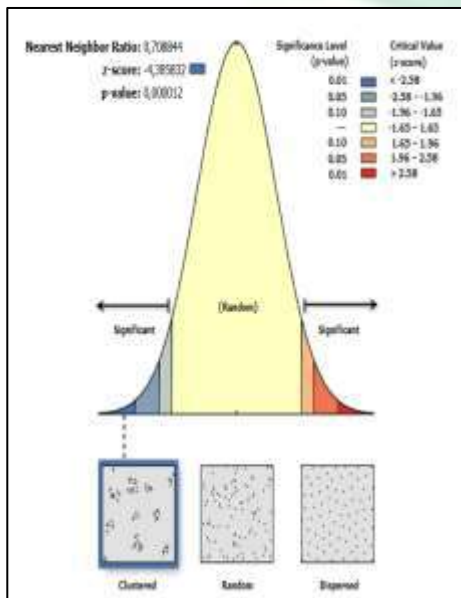

Kecamatan Ela-ela

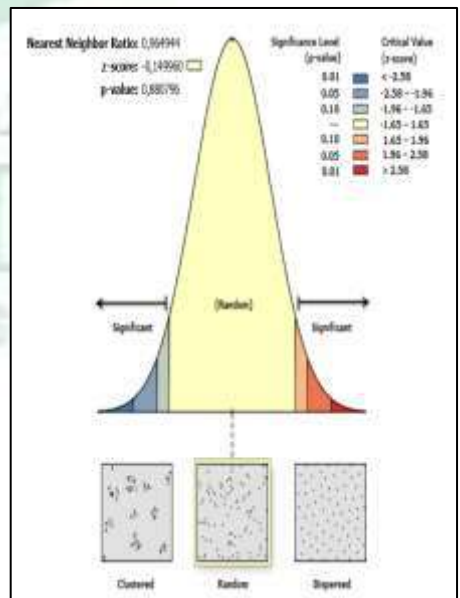



### Kecamatan Kalumeme

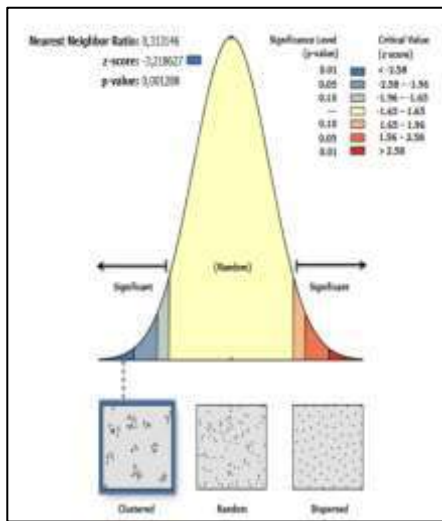

### Kecamatan Kasimpureng

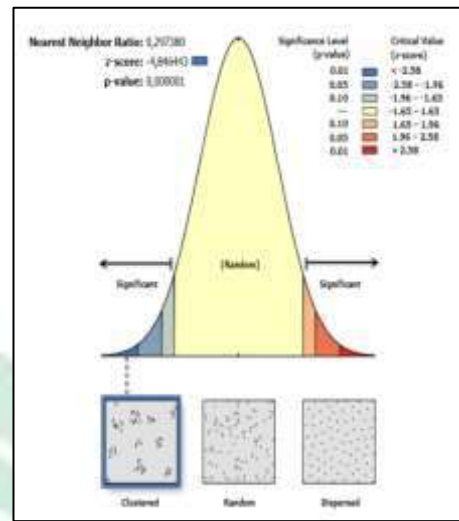

### Kecamatan Loka

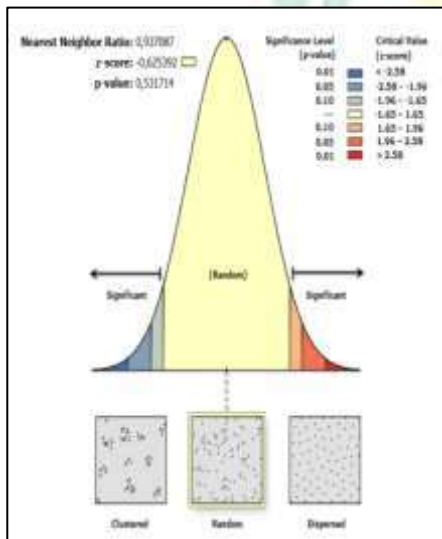

### Kecamatan Tanah Kongkong

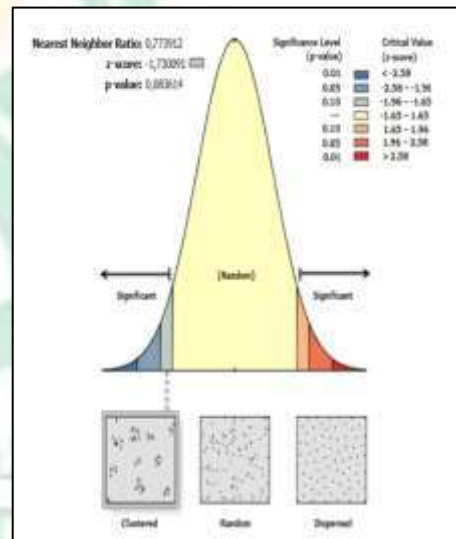

### Kecamatan Terang-terang

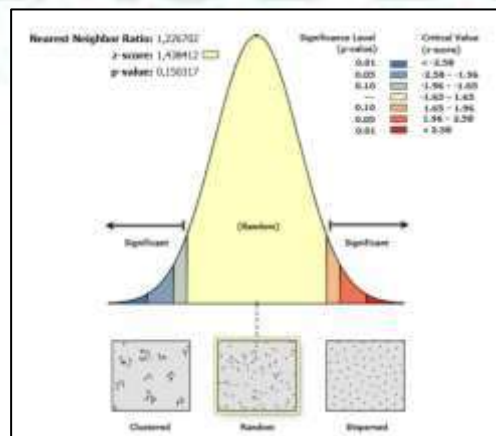

Lampiran 5

**Dokumentasi**

1. Alat dan aplikasi penelitian



2. Pengambilan data sekunder



3. Pengambilan titik koordinat rumah



UNIVERSITAS ISLAM NEGERI  
ALAUDDIN  
MAKASSAR

## Lampiran 6

### **Riwayat Hidup**

Nama lengkap Nurlinda, anak Pertama dari tiga bersaudara dari pasangan Muh. Asri dan Hayani. Penulis lahir di Munte Timur 17 Januari 1997. Penulis mulai mengenyam pendidikan Sekolah Dasar di SDN 91 Munte Timur dan lulus pada tahun 2008. Kemudian penulis melanjutkan pendidikan di MTs YPPI Sapobonto hingga tahun 2011. Selanjutnya penulis melanjutkan pendidikan di MA Al-Ikwan Pasir Putih hingga tahun 2014. Setelah itu penulis melanjutkan pendidikan di Universitas Islam Negeri Alauddin Makassar pada Jurusan Kesehatan Masyarakat dan pada semester V mengambil konsentrasi Epidemiologi.

