

**PENGARUH PERSEPSI PASIEN TENTANG MUTU PELAYANAN
TERHADAP MINAT KUNJUNG ULANG RAWAT JALAN
DI RSUD DR.LA PALALOI KECAMATAN TURIKALE
KABUPATEN MAROS TAHUN 2023**



SKRIPSI

Diajukan untuk Memenuhi Salah Satu Syarat
Meraih Gelar Sarjana Kesehatan Masyarakat Jurusan Kesehatan Masyarakat
pada Fakultas Kedokteran dan Ilmu Kesehatan UIN Alauddin Makassar

Oleh :

MURAFIQAH RAMADHANI

70200118010

UNIVERSITAS ISLAM NEGERI
ALAUDDIN
M A K A S S A R

JURUSAN KESEHATAN MASYARAKAT

**FAKULTAS KEDOKTERAN DAN ILMU KESEHATAN
UNIVERSITAS ISLAM NEGERI ALAUDDIN MAKASSAR**

2023

PERNYATAAN KEASLIAN SKRIPSI

Mahasiswa yang bertanda tangan dibawah ini :

Nama : Murafiqah Ramadhani

Nim : 702001181010

Tempat/tgl lahir : Makassar 26 Desember 1999

Jurusan/Peminatan : Kesehatan Masyarakat/ ARS

Fakultas : Kedokteran dan Ilmu kesehatan

Alamat : Jalan Rambutan Kec. Tappanjeng Kab.Bantaeng

Judul : Pengaruh Persepsi Pasien Tentang Mutu Pelayanan Terhadap
Minat Kunjung Ulang Rawat Jalan Di RSUD Dr. La Palaloi
Kabupaten Maros 2023.

Menyatakan dengan sesungguhnya dan penuh kesadaran, bahwa skripsi ini benar adalah hasil karya sendiri. Jika dikemudian hari terbukti bahwa ia merupakan duplikat, tiruan, plagiat atau dibuat orang lain, sebagian atau seluruhnya maka, skripsi dan gelar yang diperoleh karenanya batal demi hukum.

Gowa, 08 Agustus 2023

Penulis



Murafiqah ramadhani

7020011810

PENGESAHAN SKRIPSI

Skripsi yang berjudul "*Pengaruh Persepsi Pasien Tentang Mutu Pelayanan Terhadap Minat Kunjung Ulang Rawat Jalan Di RSUD Dr. La Palaloi Kabupaten Maros*" yang disusun oleh Murafiqah Ramadhani NIM: 70300118010, Mahasiswa Jurusan Kesehatan Masyarakat pada Fakultas Kedokteran dan Ilmu Kesehatan UIN Alauddin Makassar, telah diuji dan dipertahankan dalam sidang *Munaqasyah* yang diselenggarakan pada hari Senin, 26 Juni 2023 M, dinyatakan telah dapat diterima sebagai salah satu syarat memperoleh gelar Sarjana dalam Ilmu Kesehatan, Jurusan Kesehatan Masyarakat.

Gowa, 27 Juli 2023
Dzulqaidah 1444 H

DEWAN PENGUJI:

Ketua	: Dr. dr. Syatirah, Sp.A., M.Kes	(.....)
Sekretaris	: Abd Majid HR Lagu, SKM., M.Kes	(.....)
Munaqisy I	: Zil Fadhilah Arranury, SKM., M.Kes	(.....)
Munaqisy II	: Dr. Muzakkir M.Pd.I	(.....)
Pembimbing I	: Dr. M. Fais Satrianegara, SKM., MARS	(.....)
Pembimbing II	: Muh. Rusmin, SKM., MARS	(.....)

Diketahui Oleh:

Dekan Fakultas Kedokteran dan Ilmu Kesehatan
UIN Alauddin Makassar

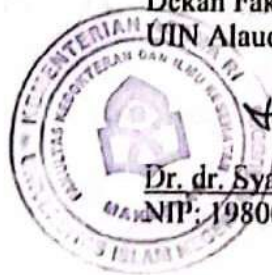

Dr. dr. Syatirah, Sp.A., M.Kes
NIP: 19800701 200604 2 002

KATA PENGANTAR

الرَّحِيمِ الرَّحْمَنِ اللَّهُ بِسْمِ

Dengan mengucapkan syukur alhamdulillah kehadiran Allah SWT, yang telah melimpahkan rahmat-Nya sehingga penulis dapat menyelesaikan skripsi ini guna memenuhi persyaratan kelulusan Program Studi S1 Peminatan Administrasi Rumah Sakit, Jurusan Kesehatan Masyarakat, Fakultas Kedokteran dan Ilmu Kesehatan, Universitas Islam Negeri Alauddin Makassar dengan judul **“PENGARUH PERSEPSI PASIEN TENTANG MUTU PELAYANAN TERHADAP MINAT KUNJUNG ULANG RAWAT JALAN DI RSUD DR.LA PALALOI TAHUN 2023”**

Penulis menyadari bahwa sebagai hamba Allah, kesempurnaan sangat jauh dari penyusunan skripsi ini. Berbagai hambatan dan kesulitan penulis hadapi selama penyusunan skripsi ini, mulai dari persiapan sampai penyelesaian penulisan namun dapat teratasi berkat bantuan, bimbingan, kerjasama dari berbagai pihak, serta tidak lepas dari pertolongan Yang Maha Rahman dan Rahim. penulis berharap dengan tersusunnya skripsi ini dapat memberikan manfaat bagi penulis khususnya dan bagi pihak lain pada umumnya.

Penghargaan serta ucapan terima kasih yang mendalam disampaikan dengan penuh rasa hormat oleh penulis kepada semua pihak, terutama kepada:

1. Bapak Prof. Drs. Hamdan Juhannis, M.A, ph.D. selaku Rektor UIN Alauddin Makassar dan para Wakil Rektor I Bapak Prof. Mardan, M.Ag., Wakil Rektor II Bapak Dr. Wahyudin, M.Hum., Wakil Rektor III Bapak Prof. Dr.

Darussalam, M.Ag., Wakil Rektor IV Bapak Dr. H. Kamaluddin Abunawas, M.Ag.

2. Ibu Dr. Syatirah Djalaluddin, M.Kes., Sp.A. selaku Dekan Fakultas Kedokteran dan Ilmu Kesehatan UIN Alauddin Makassar dan para wakil Dekan I Ibu Dr. Hj. Gemy Nastity Handayany, S.Si., M.Si., Apt., Wakil Dekan II Bapak Dr. H. M. Fais Satrianegara, SKM., MARS., Wakil Dekan III Bapak Prof. Dr. Muhtar Lutfi, M.Pd.
3. Bapak Abd. Majid HR. Lagu, SKM., M.Kes selaku Ketua Program Studi Kesehatan Masyarakat
4. Bapak Dr. M. Fais Satrianegara, SKM., MARS Dosen Pembimbing 1 dan Bapak Muh. Rusmin, SKM., MARS Dosen Pembimbing II yang telah meluangkan waktu, tenaga dan pikiran dalam memberikan arahan dan perbaikan dalam penulisan skripsi ini.
5. Ibu Zil fadhilah Arranury,SKM.,M.Kes selaku Penguji Akademik yang telah memberikan petunjuk dan koreksi dalam penyelesaian skripsi ini.
6. Bapak Dr. Muzakkir., M.Pd.I selaku Penguji Integrasi Ke-islaman yang telah memberikan petunjuk dan koreksi dalam penyelesaian skripsi ini.
7. Orang Tua tercinta, yang selalu memberikan nasehat, dukungan baik, Semangat, dan Motivasi serta do'a yang dipanjatkan tiada henti-hentinya demi kebaikan penulis di dunia dan akhirat.
8. Para Dosen Fakultas Kedokteran dan Ilmu Kesehatan khususnya Program Studi Kesehatan Masyarakat yang telah memberikan ilmu, nasihat dan semangat kepada penulis.

9. Pengelola Seminar Program Studi Kesehatan Masyarakat Fakultas Kedokteran dan Ilmu Kesehatan yang telah membantu dalam administrasi persuratan dan kelengkapan berkas seminar.
10. Para staff akademik dan tata usaha Fakultas Kedokteran dan Ilmu Kesehatan UIN Alauddin Makassar yang telah banyak membantu penulis dalam pengurusan administrasi persuratan.
11. Kepala Rumah Sakit Dr. La Palaloi Kabupaten Maros beserta jajarannya yang bersedia memberikan informasi yang mendukung dalam penyusunan penelitian.
12. Responden penelitian dalam hal ini Pasien yang dengan senang hati bersedia memberikan informasi dan mengisi form kuesioner dan membantu penulis untuk menyelesaikan skripsi ini.
13. Teman-teman tercinta Angkatan 2018 Program Studi Kesehatan Masyarakat UIN Alauddin Makassar khususnya Peminatan Administrasi Rumah Sakit 2018 sebagai teman seperjuangan dan selalu ada untuk menyemangati, saling membantu serta mendo'akan dalam penyelesaian skripsi ini.
14. Teman-Teman KKN UINAM Angkatan 67 Kecamatan Kajang Desa Mattoanging (kak ulum, kamal, ilma, nisa, dan fitrah) yang senantiasa banyak memberikan support, canda tawa serta dukungan pada penulis dalam penyusunan skripsi ini.
15. Sahabat terbaikku Napri teman seperjuangan dari awal kuliah sampai akhir kuliah dan terimakasih tak terhingga kepada Team Sang Pejuang SKM yang

selalu menemani, mendukung, dan memotivasi saya dalam suka maupun duka selama menempuh pendidikan di UIN Alauddin Makassar.

16. Sahabat terbaikku Team ASFERIAS terima kasih untuk segala dukungan, bantuan dan pengalaman yang sangat berharga yang tidak mungkin saya lupakan.
17. Buat Kak Ifah Nurfadila S.Pd dan Miftahul Khaeril S.Pd, dan Maulidhan Fitriah R. terimakasih atas bantuannya yang telah memberi saya semangat dan doa dalam mengerjakan skripsi.
18. Serta pihak-pihak yang tidak dapat penulis sebutkan satu per satu. Alhamdulillah akhirnya skripsi ini bisa dirampungkan, semoga kebaikan dan kemurahan hati semua pihak mendapatkan balasan yang berlipat ganda dari Allah Subhanahu wa Ta'ala. Semoga hasil penelitian ini dapat bermanfaat bagi banyak pihak, Amin.

Alhamdulillah akhirnya skripsi ini bisa disusun dengan baik, karena tanpa bantuan mereka penulis tidaklah mampu menyelesaikan skripsi ini. Semoga hasilnya bisa dijadikan bahan penelitian dan dapat bermanfaat bagi banyak pihak.

Gowa, 01 Juli 2022

Penulis

Murafiqah Ramadhani

DAFTAR ISI

HALAMAN JUDUL	i
PERNYATAAN KEASLIAN SKRIPSI	ii
PENGESAHAN SKRIPSI	iii
KATA PENGANTAR	iv
DAFTAR ISI	viii
DAFTAR TABEL	x
DAFTAR GAMBAR	xi
DAFTAR LAMPIRAN	xii
ABSTRAK	xiii
BAB I PENDAHULUAN	1
A. <i>Latar Belakang</i>	1
B. <i>Rumusan Masalah</i>	4
C. <i>Tujuan Penelitian</i>	4
D. <i>Manfaat penelitian</i>	5
E. <i>Hipotesis Penelitian</i>	6
F. <i>Definisi Operasional dan Kriteria Objektif</i>	7
G. <i>Kajian Pustaka</i>	10
BAB II TINJAUAN TEORITIS	16
A. <i>Tinjauan Umum Tentang Rumah Sakit</i>	16
B. <i>Tinjauan Umum Tentang Minat Kunjung Ulang</i>	20
C. <i>Faktor yang Mempengaruhi Kunjungan Ulang</i>	21
D. <i>Tinjauan Umum Pelayanan Rawat Jalan</i>	22
E. <i>Tinjauan Umum Tentang Mutu Pelayanan</i>	24
F. <i>Tinjauan Persepsi Pasien</i>	36
G. <i>Kerangka Teori</i>	39
H. <i>Kerangka Konsep</i>	40
BAB III METODE PENELITIAN	41
A. <i>Jenis Penelitian</i>	41
B. <i>Lokasi dan Waktu Penelitian</i>	41
C. <i>Populasi dan Sampel</i>	41
D. <i>Metode Pengumpulan Data</i>	43

<i>E. Instrumen Penelitian</i>	43
<i>F. Teknik Pengelolaan dan Analisis Data</i>	44
BAB IV HASIL DAN PEMBAHASAN	48
<i>A. Gambaran Umum Lokasi Penelitian</i>	48
<i>B. Pembahasan</i>	62
BAB V KESIMPULAN DAN SARAN	89
<i>A. Kesimpulan</i>	89
<i>B. Saran</i>	89
DAFTAR PUSTAKA	
LAMPIRAN	



DAFTAR TABEL

Tabel 1.1 Definisi Operasional dan Kriteria Objektif.....	7
Tabel 1.2 Sintesis Penelitian.....	10
Tabel 4.1 Distribusi Frekuensi Karakteristik Responden Pasien Rawat Jalan di RSUD dr. La Paloloi Kecamatan Turikale Kabupaten Maros.....	54
Tabel 4.2 Distribusi Frekuensi Persepsi Responden tentang Mutu Pelayanan Berdasarkan Daya Tanggap di RSUD dr. La Paloloi Kecamatan Turikale Kabupaten Maros.....	54
Tabel 4.3 Distribusi Frekuensi Persepsi Responden tentang Mutu Pelayanan Berdasarkan Kehandalan di RSUD dr. La Paloloi Kecamatan Turikale Kabupaten Maros.....	55
Tabel 4.4 Distribusi Frekuensi Persepsi Responden tentang Mutu pelayanan Berdasarkan Jaminan di RSUD dr. La Paloloi Kecamatan Turikale Kabupaten Maros.....	55
Tabel 4.5 Distribusi Frekuensi Persepsi Responden tentang Mutu Pelayanan Berdasarkan Empati di RSUD dr. La Paloloi Kecamatan Turikale Kabupaten Maros.....	56
Tabel 4.6 Distribusi Frekuensi Persepsi Responden tentang Mutu Pelayanan Berdasarkan Bukti Langsung di RSUD dr. La Paloloi Kecamatan Turikale Kabupaten Maros.....	56
Tabel 4.7 Distribusi Frekuensi Persepsi Responden tentang Minat Kunjungan Ulang Pelayanan Kesehatan di RSUD dr. La Paloloi Kecamatan Turikale Kabupaten Maros.....	57
Tabel 4.8 Hubungan Persepsi Pasien tentang Daya Tanggap terhadap Minat Kunjungan Ulang Rawat di RSUD dr. La Paloloi Kecamatan Turikale Kabupaten Maros.....	57
Tabel 4.9 Hubungan Persepsi Pasien terhadap Kehandalan terhadap Minat Kunjungan Ulang Rawat di RSUD dr. La Paloloi Kecamatan Turikale Kabupaten Maros.....	58
Tabel 4.10 Hubungan Persepsi Pasien tentang Jaminan terhadap Minat Kunjungan Ulang Rawat di RSUD dr. La Paloloi Kecamatan Turikale Kabupaten Maros.....	59
Tabel 4.11 Hubungan Persepsi Pasien tentang Empati terhadap Minat Kunjungan Ulang Rawat di RSUD dr. La Paloloi Kecamatan Turikale Kabupaten Maros.....	60
Tabel 4.12 Hubungan Persepsi Pasien tentang Bukti Langsung terhadap Minat Kunjungan Ulang Rawat di RSUD dr. La Paloloi Kecamatan Turikale Kabupaten Maros.....	60
Tabel 4.13 Hasil Analisis Multivariat Uji Regresi Logistik Berganda Variabel Independen terhadap Minat Kunjungan Ulang Rawat di RSUD dr. La Paloloi Kecamatan Turikale Kabupaten Maros.....	62

DAFTAR GAMBAR

Gambar 1 Kerangka Teori	39
Gambar 2 Kerangka Konsep.....	40



DAFTAR LAMPIRAN

Lampiran 1 INFORMED CONSENT

Lampiran 2 KUESIONER PENELITIAN

Lampiran 3 Keterangan Layak Etik

Lampiran 4 Surat Izin Penelitian Dari Dinas Penanaman Modal Dan Pelayanan Satu Pintu
Provinsi Sulawesi Selatan

Lampiran 5 Surat Izin Penelitian Dari Dinas Penanaman Modal Dan Pelayanan Satu
Pintu Kabupaten Maros

Lampiran 6 Surat Keterangan Menyelesaikan Penelitian

Lampiran 7 Master Tabel

Lampiran 8 Karakteristik Responden

Lampiran 9 Uji Univariat

Lampiran 10 Uji Bivariat

Lampiran 11 Uji Multivariat

Lampiran 12 Dokumentasi



ABSTRAK

Nama : Murafiqah Ramadhani

NIM : 70200118010

Judul : Pengaruh Persepsi Pasien Tentang Mutu Pelayanan Terhadap Minat Kunjungan Ulang Rawat Jalan di RSUD Dr. La Palaloi Kecamatan Turikale Kabupaten Maros

Rumah sakit sebagai salah satu pelayanan kesehatan masyarakat mempunyai tugas pokok memberikan pembinaan dan pelayanan kesehatan kepada masyarakat. Pelayanan rumah sakit merupakan salah bentuk upaya yang diselenggarakan untuk memenuhi kebutuhan masyarakat. Kemampuan rumah sakit dalam memberikan kualitas pelayanan adalah harapan bagi setiap masyarakat. Saat ini, tingkat kepuasan pasien terhadap pelayanan kesehatan dinilai masih rendah. Mutu pelayanan yakni kinerja yang dapat menunjukkan tingkat kesempurnaan pelayanan kesehatan yang dapat mempengaruhi tingkat kepuasan pasien.

Penelitian ini bertujuan untuk mengetahui persepsi pasien tentang mutu pelayanan terhadap minat kunjungan ulang rawat jalan di RSUD dr. Palaloi. Penelitian ini bersifat kuantitatif dan menggunakan pendekatan analitik observasional dengan desain *cross sectional*. Sampel dalam penelitian ini adalah pasien rawat jalan yang melakukan kunjungan ulang sebanyak 395 responden. Teknik pengambilan sampel yang digunakan dalam penelitian adalah non *probability sampling* dengan menggunakan pendekatan *accidental sampling*.

Hasil penelitian menunjukkan bahwa terdapat pengaruh yang signifikan mutu pelayanan berdasarkan daya tanggap ($p=0,000$ dan $OR=7.145$), kehandalan ($p=0,003$ dan $OR=8.138$), jaminan ($p=0,000$ dan $OR=28.323$), empati ($p=0,117$ dan $OR=2.137$), dan bukti langsung ($p=0,058$ dan $OR=2.581$) terhadap minat kunjungan ulang di RSUD dr. Palaloi Kabupaten Maros. Kesimpulan penelitian ini adalah variabel jaminan memiliki pengaruh yang paling dominan dibandingkan variabel lainnya. Peneliti berharap RSUD dr. Palaloi dapat mempertahankan mutu pelayanan kesehatan sehingga tingkat kepuasan dan minat kunjungan pasien juga akan meningkat.

Kata Kunci : Persepsi, Mutu Pelayanan, Minat Kunjungan Ulang

BAB I

PENDAHULUAN

A. Latar Belakang

Rumah sakit sebagai salah satu pelayanan kesehatan masyarakat mempunyai tugas pokok memberikan pembinaan dan pelayanan kesehatan kepada masyarakat. Berdasarkan Peraturan Menteri Kesehatan Republik Indonesia Nomor 72 Tahun 2016 mengemukakan bahwa rumah sakit merupakan institusi pelayanan kesehatan yang menyelenggarakan pelayanan kesehatan perorangan secara paripurna yang menyediakan pelayanan rawat inap, rawat jalan dan rawat gawat darurat (Permenkes, 2016). Saat ini distribusi rumah sakit sebagai ujung tombak pelayanan kesehatan lanjutan telah lebih merata, setiap rumah sakit melayani 30.000 – 50.000 penduduk (Rahmiati & Temesveri, 2020).

Apabila rumah sakit tidak memperhatikan kualitas pelayanannya maka akan ditinggalkan oleh pelanggannya yang menyebabkan kerugian bagi semua pihak baik petugas, pengelola atau pemilik rumah sakit sehingga tidak mendapatkan pendapatannya. Pengguna atau pelanggan juga akan ikut dirugikan karena berkurang atau tidak mendapatkan layanan yang bermutu apalagi bagi masyarakat yang tidak mampu untuk memilih rumah sakit lain sesuai dengan keinginannya. Kemampuan rumah sakit dalam menyampaikan kualitas pelayanan kesehatan yang baik merupakan harapan bagi setiap masyarakat ketika datang untuk melakukan konsultasi atas permasalahan kesehatan yang sedang mereka rasakan. Pelayanan rumah sakit merupakan salah satu bentuk upaya yang diselenggarakan untuk memenuhi kebutuhan masyarakat. Cakupan penduduk yang mendapatkan pelayanan kesehatan masih kurang dari target yaitu 75%.

Hal ini terlihat hanya sekitar 73,2 % pasien yang mendapatkan pelayanan kesehatan. Selain itu pelayanan yang diberikan kepada pasien juga masih jauh dari kata baik atau memuaskan, ini terbukti dari 73,2% hanya 51,8% pasien yang merasa puas terhadap pelayanan kesehatan yang diberikan (Daniati et al., 2021).

Di Indonesia perkembangan jumlah rumah sakit umum dan swasta dari tahun 2016-2022 mengalami peningkatan sebesar 12,86%. Pada tahun 2016 jumlah rumah sakit sebanyak 2.601 meningkat menjadi 2.985 pada tahun 2020. Jumlah rumah sakit di Indonesia pada sampai tahun 2019 terdiri dari 2.344 Rumah Sakit Umum (RSU) dan 533 Rumah Sakit Khusus (RSK). Tren kenaikan jumlah rumah sakit yang dari tahun ke tahun semakin bertambah mengindikasikan bahwa rumah sakit harus mampu bersaing (Kemenkes RI, 2021).

Salah satu pelayanan yang sangat penting dalam Rumah Sakit adalah pelayanan rawat jalan, dimana rawat jalan merupakan tulang punggung sistem pelayanan kesehatan karena perannya sebagai pintu gerbang pelayanan rawat inap dan pelayanan kesehatan lainnya. Oleh sebab itu para manajemen rumah sakit menyadari bahwa menetapkan sebuah posisi yang kuat dalam pasar rawat jalan adalah penting demi kelangsungan rumah sakit.

Dengan demikian, para manajemen rawat jalan harus mampu memberikan pelayanan yang berkualitas agar dapat mempertahankan pelanggan yang telah ada (Hamidiyah, 2016). Mutu pelayanan yaitu kinerja yang menunjukkan pada tingkat kesempurnaan pelayanan kesehatan yang disatu pihak dapat menimbulkan kepuasan pada setiap pasien sesuai dengan tingkat kepuasan rata-rata penduduk. Penyebab mutu pelayanan yang rendah diantaranya faktor input meliputi

peralatan, dana kurangnya fasilitas, tenaga dokter ahli, dan sebagainya (Noviana, 2011).

Masalah mutu di Rumah sakit sesungguhnya tidak terlepas dari persepsi atau pertimbangan pihak pasien tentang pelayanan rumah sakit. Pihak pelanggan bagaimanapun memerlukan mutu pelayanan yang sesuai dengan apa yang mereka harapkan pelanggan merasa wajar untuk dilayani secara aman, nyaman, biaya terjangkau dan mudah memperolehnya (Veronica, 2021).

Dengan menganalisis persepsi pasien rawat jalan tentang pengaruh terhadap persepsi mutu pelayanan rawat jalan khususnya pelayanan RSUD dr.La palaloi Maros, maka kesenjangan antara pasien dan petugas RSUD dr.La palaloi dapat diminimalkan sehingga akhirnya pihak rumah sakit dapat memberikan pelayanan yang berkualitas sekaligus memenuhi harapan dan kepuasan pasien. Pasien yang sudah pernah memanfaatkan fasilitas pelayanan rawat jalan diharapkan akan tetap memilih di Rumah Sakit. RSUD dr.La palaloi sebagai tempat untuk berobat atau untuk merekomendasikan kepada keluarga maupun kerabat lain untuk memanfaatkan pelayanan kesehatan di Rumah Sakit RSUD dr.La palaloi Maros.

Dari data rekam medis pada jumlah kunjungan rawat jalan RSUD dr.La palaloi kabupaten Maros selama 3 tahun terakhir mengalami fluktuasi. Rata-rata jumlah pasien yang dilayani pada tahun 2018 sebanyak 63.229. Selanjutnya pada tahun 2019 berjumlah 65.441 pasien sedangkan tahun 2020 sebanyak 38.820. Adapun jumlah pasien rawat jalan pada tahun 2022 sebanyak 33,336 orang (Profil RSUD Salewangan, 2020).

B. Rumusan Masalah

Berdasarkan uraian latar belakang diatas, maka rumusan masalah pada peneliti ini adalah Bagaimana pengaruh persepsi pasien tentang mutu pelayanan terhadap minat kunjung ulang rawat jalan di RSUD dr.La palaloi tahun 2022.

C. Tujuan Penelitian

1. Tujuan Umum

Mengetahui pengaruh persepsi pasien tentang kualitas pelayanan terhadap minat kunjungan ulang di RSUD dr.La palaloi tahun 2022.

2. Tujuan khusus

- 1) Mengetahui gambaran minat kunjungan ulang pasien rawat jalan di RSUD dr.La palaloi tahun 2022.
- 2) Mengetahui persepsi pasien rawat tentang kualitas pelayanan yang meliputi daya tanggap (*responsiveness*), kehandalan (*reliability*),jaminan (*assurance*), empati (*emphaty*), dan bukti langsung (*tangible*) di RSUD dr.La palaloi tahun 2022.
- 3) Mengetahui pengaruh persepsi pasien rawat jalan tentang daya tanggap terhadap minat kunjungan ulang di RSUD dr.La palaloi tahun 2022.
- 4) Mengetahui pengaruh persepsi pasien rawat jalan tentang kehandalan terhadap minat kunjungan ulang di RSUD dr.La palaloi tahun 2022.
- 5) Mengetahui pengaruh persepsi pasien rawat jalan tentang jaminan terhadap minat kunjungan ulang di RSUD dr.La palaloi tahun 2022.
- 6) Mengetahui pengaruh persepsi pasien rawat jalan tentang empati terhadap minat kunjungan ulang di RSUD dr.La palaloi tahun 2022.

- 7) Mengetahui pengaruh persepsi pasien rawat jalan tentang bukti langsung dengan minat kunjungan ulang di RSUD dr.La palaloi tahun 2022.

D. Manfaat penelitian

1. Bagi Peneliti

Menambah ilmu pengetahuan dan memperdalam pengalaman peneliti terkait hubungan persepsi pasien tentang kualitas dengan minat kunjungan ulang sebagai media pengembangan kompetensi diri sesuai dengan keilmuan yang diperoleh selama perkuliahan.

2. Manfaat bagi RSUD dr.La palaloi

Sebagai bahan masukan bagi Rumah Sakit dr.La palaloi untuk perbaikan pengolahan mutu pelayanan kesehatan, sehingga dapat menentukan meningkatkan angka kunjungan Rumah sakit berdasarkan persepsi pasien tentang kualitas pelayanan berupa kehandalan, jaminan, bukti fisik, daya tanggap dan empati, dan memberi masukan kepada manajemen RSUD dr.La palaloi tentang persepsi pasien mengenai mutu pelayanan dokter untuk peningkatan Minat Kunjungan Ulang Pasien Sebagai dasar dan langkah awal evaluasi berkala penilaian kualitas pelayanan petugas kepada pasien.

3. Bagi Prodi Kesehatan Masyarakat UIN Alauddin

Sebagai tambahan referensi karya tulis penelitian yang berguna bagi masyarakat, khususnya terkait hubungan persepsi pasien tentang kualitas pelayanan dengan minat kunjung ulang di Rumah sakit Dr.La Palaloi kabupaten maros serta sebagai bahan untuk penelitian lanjutan oleh penelitian lain

E. Hipotesis Penelitian

Hipotesis penelitian ini adalah:

1. Ada pengaruh antara persepsi pasien tentang kehandalan pelayanan terhadap minat kunjungan ulang di RSUD dr.La palaloi tahun 2022.
2. Ada pengaruh antara persepsi pasien tentang daya tanggap pelayanan terhadap minat kunjungan ulang di RSUD dr.La palaloi tahun 2022.
3. Ada pengaruh antara persepsi pasien tentang jaminan pelayanan terhadap minat kunjungan ulang di RSUD dr.La palaloi tahun 2022.
4. Ada pengaruh antara persepsi pasien tentang empati pelayanan terhadap minat kunjungan ulang di RSUD dr.La palaloi tahun 2022.
5. Ada pengaruh antara persepsi pasien tentang bukti langsung terhadap minat kunjungan ulang di RSUD dr.La palaloi tahun 2022.

F. Definisi Operasional dan Kriteria Objektif

Tabel 1. 1 Definisi Operasional dan Kriteria Objektif

No	Variabel	Definisi Operasional	Pengukuran			Skala
			Cara Ukur	Alat Ukur	Kriteria Objektif	
Dependen						
	Minat Kunjungan Ulang	Pernyataan yang muncul dari responden terhadap objek RSUD dr.La palaloi Kab. Maros yang menunjukkan keinginan responden untuk melakukan kunjungan kembali.	Observasi	Kuesioner	1. Berminat 2. Tidak berminat (Iga, 2008)	Ordinal
Independen						
1.	Persepsi tentang daya tanggap pelayanan	Pendapat pasien terhadap pelayanan yang diberikan oleh petugas di RSUD dr.La palaloi Kab. Maros secara penuh perhatian, cepat dan tepat dalam menghadapi permintaan, pertanyaan, keluhan dan masalah dari	Observasi	Kuesioner	Baik : jika total skor responden \geq Nilai Median Tidak baik : jika total skor responden $<$ Nilai Median (Iga, 2008)	Ordinal

		pelanggan atau pasien.				
2.	Presepsi tentang kehandalan pelayanan	Pendapat pasien terhadap kemampuan petugas RSUD dr.La palaloi Kab. Maros mengenai pelayanan yang diberikan telah sesuai dengan apa yang dijanjikan secara akurat dan terpercaya, kemampuan petugas dalam keahlian dalam bidangnya, penguasaan dan profesionalisme kerja.	Observasi	Kuesioner	Baik : jika total skor responden \geq Nilai Median Tidak baik : jika total skor responden $<$ Nilai Median (Iga, 2008)	Ordinal
3.	Presepsi tentang jaminan pelayanan	Pendapat pasien terhadap pelayanan yang diberikan oleh petugas RSUD dr.La palaloi Kab. Maros mengenai kompetensi, pengetahuan, kesopanan dan keterampilan yang dapat menumbuhkan kepercayaan pelanggan kepada pemberi layanan, sehingga penerima	Observasi	Kuesioner	Baik : jika total skor responden \geq Nilai Median Tidak baik : jika total skor responden $<$ Nilai Median (Iga, 2008)	Ordinal

		layanan merasa terjamin saat diberikan pelayanan.				
4.	Presepsi tentang empati pelayanan	Pendapat pasien terhadap pelayanan yang diberikan oleh petugas RSUD dr.La palaloi Kab. Maros atas kemampuan petugas menempatkan dirinya pada responden (pasien) yang berupa dapat kemudahan dalam menjalin hubungan dan komunikasi termasuk perhatiannya terhadap para pelanggannya, serta dapat memahami kebutuhan dari pelanggan.	Observasi	Kuesioner	Baik : jika total skor responden \geq Nilai Median Tidak baik : jika total skor responden $<$ Nilai Median (Iga, 2008)	Ordinal
5.	Presepsi tentang bukti fisik pelayanan	Pendapat pasien terhadap ketersediaan sarana dan prasarana termasuk alat yang siap pakai serta penampilan petugas serta kebersihan dan kerapian ruangan yang ada di wilayah RSUD dr.La palaloi Kab.	Observasi	Kuesioner	Baik : jika total skor responden \geq Nilai Median Tidak baik : jika total skor responden $<$ Nilai Median	Ordinal

		Maros.			(Iga, 2008)	
--	--	--------	--	--	-------------	--



G. Kajian Pustaka

Tabel 1. 2 Sintesis Penelitian

NO	TAHUN/JUDUL/ NAMA PENELITI	VARIABEL PENELITIAN	DESAIN PENELITIAN	POPULASI DAN SAMPEL	HASIL
1.	2021/Gambaran Mutu Pelayanan Pasien Rawat Jalan Puskesmas Kassi-kassi Kota Makassar / Sri Wahyuni Azis, Nurfardiansyah Bur2, Nurgahayu	Rawat jalan,Kecepatan, Kenyamanan, Keramahan, Ketersediaan dan Keterampilan	Kuantitatif dengan menggunakan kuesioner dan observasi	jumlah sampel sebanyak 103 Responden yang di pilih sesuai dengan kriteria	Hasil menunjukkan agar kecepatan pelayanan yang cukup cepat, kenyamanan pelayanan yang cukup nyaman, keramahan petugas yang cukup ramah, ketersediaan alat yang cukup tersedia dan keterampilan petugas yang cukup terampil yang ada di rawat jalan Puskesmas Kassi Kassi agar tetap dipertahankan
2.	2021/Hubungan Kualitas Pelayanan Dengan Minat Kunjung Ulang Pasien Di Klinik Pratama Kelambir Medan/ Andini Mentari Tarigan, Dilla Fitria (Tarigan & Fitria, 2021)	Kualitas Pelayanan Kesehatan,Minat Kunjung Ulang	Kuantitatif dengan menggunakan pengisian kuesioner dan dianalisis secara Statistic Product And Service Solution(SPSS)	Populasi: jumlah pasien yang berobat ke klinik Sampel: Dengan menggunakan accidental sampling sebanyak 97 pasien	Hasil menunjukkan bahwa pada penelitian ini terdapat 97 responden, yang mana variable kualitas pelayanan reliabilitas, responsivitas, kesopanan, kemampuan memahami pelanggan, bukti fisik memiliki hubungan dengan minat kunjung ulang pelayanan kesehatan di Klinik Pratama Kelambir Tahun 2021.

3.	2021/Hubungan Mutu Kesehatan Dengan Kepuasan Rawat Jalan Di UPT Puskesmas Karang Intan 1 Kabupaten Banjar	Kepuasan Pasien, Cepat Tanggap, Keandalan, Jaminan, Empati, Bukti Langsung	Kuantitatif Penelitian ini bersifat korelasional analitik dengan desain Cross-Sectional	Sampel dalam penelitian ini adalah pasien rawat jalan yang berkunjung ke UPT. Puskesmas Karang Intan 1 Kabupaten Banjar pada bulan Januari s/d Mei tahun 2021 dalam Laporan Puskesmas Tahunan 2021 sebanyak 6.202 orang.	Hasil penelitian menunjukkan ada hubungan Cepat Tanggap (Responsiveness) P.value 0.00, Keandalan (Reliability) P.value 0.00, Jaminan (Assurance) P.value 0.00, Empati (Empaty) P.value 0.00, dan Bukti Langsung (Tangible) P.value 0.00. Saran Bagi Puskesmas melengkapi sarana untuk meningkatkan kualitas pelayanan seperti menambahkan kursi di ruang tunggu serta pengeras suara di setiap poli rawat jalan, kipas angin atau Air Conditioner (AC), memperbaiki pencarian informasi data pasien menggunakan teknologi komputer.
4.	2020/ Analisis Faktor Yang Berhubungan Dengan Mutu Pelayanan Kesehatan Terhadap Kepuasan Pasien Rawat Inap Di RSUP. Dr. Wahidin Sudirohusodo	Efektifitas pelayanan, kenyamanan pelayanan, keamanan pelayanan, dan ketepatan waktu pelayanan	Penelitian kuantitatif dengan menggunakan desain cross sectional study	Populasi: penelitian ini yakni sebanyak 25.257 responden Sampel: Sebanyak 123 orang	Hasil menunjukkan bahwa, ratio antara yang puas dan kurang puas hampir sama, artinya masih ada sebagian pasien yang masih merasakan ketidakpuasan terhadap layanan petugas kesehatan yang diterima.

	Makassar/ Ulfa Mutmainnah,Reza Aril Ahri,Arman			responden. Pengambilan sampel dilakukan secara proportiona Sampling		
5.	2020/Hubungan Antara Mutu Pelayanan Jasa Kesehatan Dengan Kepuasan Paien Rawat Jalan/Injilin Sarah Eudina Meruntu,Ribka ElisabethWowor,Adisti Aldegona Rumayar	Karakteristik,mutu pelayanan kesehatan,kepuasan pasien	Penelitian kuantitatif dengan menggunakan potong lintang	Sampel responden diambil purposive sampling	100 yang cara	Hasil yang didapatkan yaitu pelayanan kesehatan yang terdiri dari lima dimensi yaitu kehandalan (nilai $p = 0,040$), daya tanggap (nilai $p= 0,040$), jaminan (nilai $p= 0,000$) dan bukti fisik (nilai $p= 0,011$). Hal ini menunjukkan adanya hubungan antar variabel. Selanjutnya, untuk empati tidak memiliki hubungan (nilai $p=0,248$)
6.	2017/ Health Care Service Quality and Its Impact on Patient Satisfaction "Case of Al-Bashir Hospital"/Rula Al-Damen	Dimensi kualitas pelayanan dan kepuasan pasien	menggunakan buku teks, jurnal berkala, dll dan sumber primer di mana peneliti menggunakan	Survei dilakukan untuk mengumpulkan data dengan total 448 peserta rawat jalan. Teknik statistik seperti		Hasil penelitian menunjukkan bahwa ada pengaruh persepsi kualitas pelayanan kesehatan terhadap kepuasan pasien secara keseluruhan. Keandalan memiliki pengaruh paling besar, diikuti oleh empati dan jaminan. Studi ini

			teknik kuesioner untuk mengumpulkan data yang diperlukan untuk penelitian.	teknik statistik deskriptif dan inferensial digunakan untuk menguji hipotesis	memberikan serangkaian rekomendasi.
7.	2020/ The Effect Of Service Quality On Patient Satisfaction Of Hospital Service Quality (Case Studies: Measuring Consumer Satisfaction)/ Rifka Annisa Puspitasari, Ratno Purnomo, Lantip Rujito	Kualitas pelayanan, kepuasan pasien, kualitas pelayanan Kesehatan	Metode kuantitatif yang didukung dengan studi literatur dan desain cross sectional	Jumlah sampel penelitian sebanyak 92 orang dari populasi pasien. Pengumpulan data dalam penelitian ini dilakukan melalui metode angket atribut-atribut yang dijadikan indikator.	Hasil penelitian menunjukkan bahwa pengaruh tangible berpengaruh terhadap kepuasan pasien rawat inap, reliabilitas berpengaruh terhadap kepuasan pasien rawat inap, responsiveness berpengaruh terhadap kepuasan pasien rawat inap, assurance berpengaruh terhadap kepuasan pasien rawat inap dan empati berpengaruh terhadap kepuasan pasien rawat inap dan berpengaruh terhadap kualitas pelayanan rumah sakit.
8.	2020/Effect of service quality and patient satisfaction on patient loyalty: A case study of a private hospital in	Kualitas layanan; kepuasan pasien; kesetiaan pasien; Ghana.	Metode kuantitatif digunakan untuk menguji model penelitian. Kuesioner	Sampel responden 240 kuesioner yang selesai dapat digunakan dari	Hasil penelitian yang digunakan dalam kuesioner. Presentasi hasil dimulai dengan responden' profil sosial. Usia, jenis kelamin, tingkat pendidikan, dan status pekerjaan adalah faktor-faktor yang termasuk dalam bagian ini. 52,9%

	Ghana/Emmanuel Bosompem Boadi,Dr Wang Wenxin		survei diuji coba dengan menggunakan small jumlah responden untuk memastikan konsistensi internal yang tinggi	300	adalah perempuan sementara 47,1% adalah laki-laki. Meskipun demikian, 34,2% usia responden berkisar antara 18 hingga 29 tahun, sementara 45% usia responden berkisar antara 30 hingga 44 tahun. Selain itu, 15,4% usia responden berkisar antara 45 hingga 59 tahun, sedangkan 5,4 persen berusia 60 tahun ke atas.
9.	2017/ Pelayanan Pendaftaran Pasien Rawat Jalan di Rumah Sakit/ pikes Widya Dharma Palembang	Pelayanan, Pendaftaran, Pasien, dan Rumah Sakit	Metode penelitian wawancara dan observasi bersifat deskriptif kualitatif	Terjun langsung dilakukan melalui observasi guna melihat secara langsung pelayanan pendaftaran pasien di rumah sakit yang salah satunya dengan menghitung waktu yang dibutuhkan petugas pendaftaran dalam melayani calon pasien di	Hasil penelitian dapat disimpulkan bahwa waktu pelayanan pendaftaran pasien rawat jalan baru di RS X Palembang hanya membutuhkan waktu $\leq 8,5$ menit dan ≤ 7 menit untuk pasien lama artinya lebih cepat dari yang standar yaitu ≤ 10 menit. Sedangkan faktor-faktor yang mempengaruhinya pelayanan pendaftaran pasien di RS X adalah: pasien yang tidak membawa kartu berobat, tidak membawa dokumen yang dibutuhkan seperti kartu identitas,tidak membawa surat rujukan untuk pasien rujukan, belum paham prosedur selain itu

				loket pendaftaran dengan menggunakan stopwatch	juga usia, tingkat pendidikan, latar belakang sosial ekonomi, budaya, lingkungan, fisik, pekerjaan, kepribadian dan pengalaman hidup.
10.	2017/ Persepsi Pasien Tentang Mutu Pelayanan Dengan Tingkat Kepuasan Pasien Inap Puskesmas/ Dwi Astuti	Persepsi, Kualitas pelayanan, Kepuasan	Metode kuantitatif dengan survei analitik, dengan rancangan penelitian cross sectional	Teknik pengambilan sampel purposive sampling sejumlah 129 pasien	Hasil penelitian pada persepsi bukti langsung dengan $p=0,003$; kehandalan dengan $p=0,010$; daya tanggap dengan $p=0,374$; jaminan dengan $p=0,574$; perhatian dengan $p=0,746$. Ada hubungan antara persepsi bukti langsung, persepsi kehandalan dengan tingkat kepuasan pasien. Tidak ada hubungan antara persepsi daya tanggap, persepsi jaminan, persepsi perhatian dengan tingkat kepuasan pasien.

BAB II

TINJAUAN TEORITIS

A. Tinjauan Umum Tentang Rumah Sakit

Berdasarkan peraturan menteri kesehatan tentang Rumah sakit adalah institusi pelayanan kesehatan yang menyelenggarakan pelayanan kesehatan perorangan secara paripurna yang menyediakan pelayanan rawat inap, rawat jalan, dan gawat darurat (Permenkes, 2019).

Pelayanan rumah sakit merupakan salah satu bentuk upaya yang diselenggarakan untuk memenuhi kebutuhan masyarakat. Pelayanan rumah sakit berfungsi untuk memberikan pelayanan kesehatan secara menyeluruh dan terpadu yang dilakukan dalam upaya peningkatan kesehatan, pencegahan penyakit, penyembuhan penyakit, dan pemulihan kesehatan yang bermutu dan terjangkau untuk meningkatkan derajat kesehatan masyarakat (Habibi et al., 2020). Setiap fasilitas pelayanan kesehatan mempunyai kewajiban untuk memberikan pertanggungjawaban atas pelayanan yang telah diberikan (Setiyawan, 2019).

Rumah sakit merupakan salah satu jaringan pelayanan kesehatan yang penting. Kegiatan utama sebuah rumah sakit yaitu memberikan pelayanan kesehatan yang maksimal kepada pasien. Rumah sakit merupakan suatu organisasi yang sangat kompleks yang menyelenggarakan berbagai jenis pelayanan kesehatan melalui pendekatan pemeliharaan kesehatan (*promotif, preventif, kuratif, dan rehabilitatif*) yang dilaksanakan secara menyeluruh sesuai peraturan perundang-undangan yang berlaku tanpa memandang agama, golongan dan kedudukan. Untuk melakukan tugas dan fungsinya rumah sakit

harus mampu membiayai segala kebutuhan yang diperlukan di rumah sakit, sehingga citra rumah sakit bergeser dari fungsi sosial menjadi fungsi ekonomis (Rikomah, 2017).

Tujuan rumah sakit adalah agar menghasilkan produk jasa atau pelayanan kesehatan yang benar-benar menyentuh kebutuhan dan harapan pasien dari berbagai aspek, menyangkut mutu, jenis pelayanan, prosedur pelayanan, harga dan informasi yang dibutuhkan (Setiyawan, 2019).

Menurut Undang-Undang Republik Indonesia Nomor 44 Tahun 2009 tentang rumah sakit, rumah sakit umum diklasifikasikan sebagai berikut (Permenkes, 2019).

a. Rumah Sakit Umum Kelas A

Rumah sakit umum mempunyai fasilitas dan kemampuan pelayanan medik spesialis dan subspesialis luas. Kelas A paling sedikit meliputi pelayanan medik yang terdiri dari rawat darurat, medik spesialis dasar, medik spesialis penunjang, medik spesialis lainnya yang telah ditetapkan sebagai tempat pelayanan rujukan tertinggi atau disebut pula sebagai rumah sakit pusat.

b. Rumah Sakit Umum Kelas B

Rumah sakit umum yang mempunyai fasilitas dan kemampuan pelayanan medik yang mampu memberikan pelayanan kedokteran spesialis luas dan subspesialis terbatas. Direncanakan rumah sakit kelas ini didirikan di setiap provinsi yang menampung pelayanan rujukan.

c. Rumah Sakit Umum Kelas C

Rumah sakit umum yang mempunyai fasilitas dan kemampuan pelayanan 4 spesialis dasar, pelayanan medik paling sedikit terdiri dari pelayanan penyakit dalam, pelayanan bedah, pelayanan kesehatan anak serta pelayanan kebidanan dan kandungan. Rumah sakit ini menampung pelayanan dari puskesmas.

d. Rumah Sakit Umum Kelas D

Rumah sakit yang mempunyai fasilitas dan kemampuan pelayanan medik dasar dan minimal 2 spesialis dasar, terdiri dari gawat darurat, spesialis penunjang meliputi pelayanan radiologi dan laboratorium. Pelayanan medik umum meliputi pelayanan medik dasar, pelayanan medik gigi mulut, kesehatan ibu dan anak, dan keluarga berencana.

Jenis-jenis pelayanan rumah sakit minimal yang wajib disediakan oleh rumah sakit meliputi (Rosihan, 2018).

- a) Pelayanan Gawat Darurat
- b) Pelayanan rawat inap
- c) Pelayanan rawat jalan
- d) Pelayanan bedah
- e) Pelayanan persalinan dan perinatology
- f) Pelayanan intensif
- g) Pelayanan radiologi
- h) Pelayanan Laboratorium patologi klinik
- i) Pelayanan rehabilitasi medik

- j) Pelayanan farmasi
- k) Pelayanan Gizi
- l) Pelayanan transfusi darah
- m) Pelayanan keluarga miskin
- n) Pelayanan rekam medis
- o) Pengolahan limbah
- p) Pelayanan administrasi manajemen
- q) Pelayanan Ambulance
- r) Pelayanan pemulasaran jenazah
- s) Pelayanan laundry
- t) Pelayanan pemeliharaan jenazah
- u) Pencegah pengendalian infeksi

Pelayanan rumah sakit mempunyai karakteristik tersendiri. Karakteristik ini diakibatkan oleh rumah sakit yaitu:

1. Merupakan industri padat modal dan padat karya (padat sumber daya) serta padat teknologi. Sumber daya manusia merupakan komponen utama proses pelayanan.
2. Sifat produk rumah sakit sangat beragam, demikian juga proses layanan yang bervariasi, meskipun input sama. Kadang-kadang sulit memisahkan antara proses, kelurahan (*output*) dan hasil (*outcome*).
3. Evolusi paradigma rumah sakit yang dinamis yang semula tidak berlaku adanya persaingan bisnis, dapat merubah fungsi rumah sakit, dan politik.
4. Pengguna rumah sakit tidak tahu apa yang harus dibeli saat berobat.

5. Jenis produk/jasa rumah sakit bisa pelayanan dokter, keperawatan, farmasi, gizi, perbankan, travel, mini market, salon kecantikan layaknya hotel (Setiyawan, 2019).

B. Tinjauan Umum Tentang Minat Kunjung Ulang

Minat kunjung ulang merupakan hal yang sangat penting karena kunci kesuksesan dalam sebuah usaha adalah mampu mempertahankan loyalitas konsumen dalam jangka panjang terutama usaha dalam bidang jasa. Tujuan utama dalam strategi manajemen adalah mencapai loyalitas konsumen, oleh karena itu penting untuk memahami faktor-faktor yang mempengaruhi loyalitas konsumen. Penyedia layanan yang memiliki pelanggan setia akan mendapatkan banyak manfaat yang signifikan, seperti peningkatan pangsa pasar, pengurangan biaya pemasaran menarik pelanggan baru, meningkatkan pendapatan dan profit (Jonathan et al., 2022).

Minat kunjungan ulang pasien ke rumah sakit sangat penting bagi pendapatan rumah sakit. Salah satu cara utama mendiferensiasikan pelayanan jasa kesehatan termasuk pelayanan rawat jalan adalah memberikan jasa pelayanan kesehatan yang berkualitas, lebih tinggi dari pesaing secara konsisten. Kuncinya adalah memenuhi atau melebihi harapan pasien tentang mutu pelayanan yang diterimanya. Setelah menerima jasa pelayanan kesehatan pasien akan membandingkan jasa yang dialami dengan jasa yang diharapkan. Jika jasa yang dialami berada di bawah jasa yang diharapkan, pasien tidak berminat lagi pada penyedia pelayanan kesehatan (Sultan et al., 2020).

Minat memanfaatkan kembali pelayanan kesehatan didefinisikan sebagai keinginan pasien untuk menggunakan ulang atau tidak pelayanan, yang merupakan bagian dari perilaku purna pembelian setelah membeli produk, konsumen akan mengalami level kepuasan atau ketidakpuasan. Begitupun dengan instansi pelayanan kesehatan jika pelayanan yang mereka berikan tidak berkualitas maka kepuasan seorang pasien tidak akan terpenuhi secara prima dan sebaliknya jika pelayanan yang diberikan berkualitas maka kemungkinan pasien akan terus kembali menggunakan pelayanan tersebut (Habibi et al., 2020).

C. Faktor yang Mempengaruhi Kunjungan Ulang

Salah satu faktor yang dianggap menunjang minat konsumen untuk menggunakan jasa tertentu yaitu citra merek. Ketika sebuah organisasi memiliki citra yang baik, konsumen dapat menyimpulkan bahwa produknya dapat diandalkan dan memiliki kualitas tinggi serta memberikan pengaruh pada mereka untuk melakukan pembelian. Kepercayaan pasien merupakan elemen penting dalam hubungan dokter-pasien. Studi sebelumnya menyebutkan bahwa pada perusahaan yang bergerak di bidang jasa, faktor kepercayaan berkaitan erat dengan keputusan berperilaku (Jonathan et al., 2022).

Adapun factor-faktor yang mempengaruhi loyalitas konsumen yaitu:

a. Kepuasan pasien

Kepuasan pasien adalah evaluasi setelah pembelian dimana produk yang dipilih sekurangnya atau melebihi harapan pelanggan, sedangkan ketidakpuasan timbul apabila hasil tidak memenuhi harapan.

b. Kualitas jasa

Salah satu faktor penting yang dapat membuat pelanggan puas ialah kualitas jasa, Kualitas jasa mempunyai pengaruh terhadap kepuasan pelanggan. Keterlibatan karyawan sangat penting dalam membentuk layanan pelanggan yang berkualitas.

c. Citra

Citra sebagai seperangkat keyakinan, ide, dan kesan yang dimiliki seseorang terhadap suatu objek. Selanjutnya sikap dan tindakan seseorang terhadap suatu objek sangat dikondisikan oleh citra objek tersebut. Hal ini memberikan arti bahwa kepercayaan, ide serta impresi seseorang sangat berpengaruh terhadap sikap dan perilaku serta respons yang mungkin akan dilakukan. Citra yang positif akan memberikan arti yang baik terhadap produk perusahaan tersebut dan seterusnya dapat meningkatkan jumlah konsumen (Rahma, 2019).

Kepuasan pasien ialah komponen penting dari kualitas layanan RS atau Puskesmas, karena merupakan penilaian yang baik dari banyak parameter layanan. Kepuasan pasien adalah konsep yang menantang untuk diukur karena berubah dari waktu ke waktu dan ada beberapa aspek yang mempengaruhi dalam keberadaan manusia (Anastasya, 2022).

D. Tinjauan Umum Pelayanan Rawat Jalan

Menurut Keputusan Menkes No.1165/Menkes/SK/XI/2007 Pelayanan rawat jalan adalah pelayanan yang diberikan di unit pelaksanaan fungsi rawat jalan yang terdiri dari Poliklinik Umum dan Poliklinik Spesialis serta Unit Gawat Darurat. Rawat jalan adalah pelayanan pasien untuk observasi, diagnose,

pengobatan rehabilitasi medik dan pelayanan kesehatan lainnya, tanpa menginap di rumah sakit (Kemenkes, 2007). Dengan adanya sistem informasi akan dapat memudahkan bagian rawat jalan yang berkaitan seperti rawat inap dan keuangan dalam melakukan pendataan pelayanan rawat jalan tidak hanya diselenggarakan oleh sarana pelayanan kesehatan yang telah lazim dikenal seperti rumah sakit atau klinik yang melayani pasien yang berobat jalan dan tidak lebih dari 24 jam pelayanan (Syahputra et al., 2022).

Pelayanan rawat jalan (*ambulatory services*) adalah salah satu bentuk pelayanan kedokteran, secara sederhana yang dimaksud pelayanan rawat jalan adalah pelayanan kedokteran yang disediakan untuk pasien tidak untuk rawat inap (*hospitalization*). Kedalam pengertian pelayanan rawat jalan ini termasuk tidak hanya yang diselenggarakan oleh sarana pelayanan kesehatan yang telah lazim dikenal seperti rumah sakit atau klinik, tetapi juga diselenggarakan di rumah pasien (*home care*) serta di rumah perawatan (*nursing homes*). Sama halnya dengan berbagai pelayanan kesehatan lainnya, maka salah satu syarat pelayanan rawat jalan yang baik adalah pelayanan yang bermutu. Karena itulah untuk dapat menjamin mutu pelayanan tersebut, maka program menjaga mutu pelayanan rawat jalan perlu pula dilakukan (Hendriansah, 2021).

Rawat jalan merupakan pelayanan medis yang ditujukan kepada orang sakit dalam hal ini adalah pasien dengan tujuan untuk mendapatkan pelayanan kesehatan, pengobatan dan perawatan tindakan medik yang didapatkan oleh pasien rawat jalan tanpa harus menjalani layanan rawat inap (Sudarsono, 2021). Pelayanan rawat jalan yang bermutu merupakan hal yang penting karena persepsi

tentang mutu pelayanan suatu wadah kesehatan terbentuk saat kunjungan pasien (Syahputra et al., 2022).

Fungsi rawat jalan sebagai berikut :

1. Melakukan pemeriksaan tindakan
2. Membuat sensus catatat rawat jalan atau perhitungan pasien
3. Membuat ringkasan penyakit rawat jalan
4. Mengambil keputusan medis berdasarkan hasil pemeriksaan dilakukan

Fungsi dari pelayanan rawat jalan adalah sebagai tempat konsultasi, pemeriksaan dan pengobatan pasien oleh dokter ahli dibidang masing- masing yang disediakan untuk pasien yang membutuhkan waktu singkat untuk penyembuhannya atau tidak memerlukan pelayanan perawatan (Sepsiani et al., 2017).

E. Tinjauan Umum Tentang Mutu Pelayanan

a. Pengertian Mutu Pelayanan Kesehatan

Mutu adalah suatu perkataan yang sudah lazim digunakan baik oleh lingkungan kehidupan akademis ataupun dalam kehidupan sehari-hari. Walau maknanya secara umum dapat dirasakan dan dipahami oleh siapapun, mutu sebagai suatu konsep atau pengertian, belum banyak dipahami orang dan kenyataannya pengertian mutu sendiri tidak sama bagi setiap orang, setiap orang atau masyarakat akan mendefenisikan mutu itu sesuai dengan pendapat dan kebutuhannya yang mungkin berbeda dari orang lain (Pohan, 2007) Mutu merupakan gambaran dan karakteristik menyeluruh dari barang atau jasa yang menunjukkan kemampuannya dalam memuaskan kebutuhan pelanggan baik

berupa kebutuhan yang dinyatakan maupun kebutuhan yang tersirat (Supriyanto & Wulandari, 2015).

Mutu pelayanan kesehatan adalah tingkat kesempurnaan pelayanan kesehatan dalam menimbulkan rasa puas terhadap diri pasien. Makin sempurna kepuasan tersebut, maka baik pula mutu pelayanan kesehatan. Sekalipun pengertian mutu yang terkait dengan kepuasan telah diterima secara luas, namun penerapannya tidaklah semudah yang diperkirakan. Masalah yang ditemukan karena kepuasan pasien yang bersifat subjektif. Tiap orang berbeda tergantung dari latar belakang yang dimiliki, dapat saja memiliki tingkat kepuasan yang berbeda untuk satu mutu pelayanan kesehatan yang sama (Situmorang, 2022).

Untuk memenuhi mutu pelayanan kesehatan, pemerintah telah menyediakan beberapa layanan kesehatan dan juga tenaga kesehatannya. Sarana dan prasarana kesehatan yang banyak dimanfaatkan oleh masyarakat salah satunya dirumah sakit. peranan rumah sakit, para pegawai, atau pekerja yang diharapkan dapat menyediakan pelayanan kesehatan yang bermutu untuk masyarakat (Syahputra et al., 2022).

Berdasarkan pengertian di atas, penulis dapat menyimpulkan bahwa mutu pelayanan kesehatan adalah tingkat kesempurnaan dalam menciptakan rasa puas terhadap pasien untuk datang berkunjung kembali.

b. Manfaat Mutu Pelayanan Kesehatan

Program menjaga mutu ialah suatu upaya yang dilakukan secara sistematis, objektif dan terpadu menetapkan masalah dan penyebab masalah

mutu Kesehatan berdasarkan standar yang telah ditetapkan, menetapkan dan melaksanakan cara penyelesaian masalah sesuai dengan kemampuan yang tersedia. adapun manfaat dari program jaminan mutu ialah :

1. Dapat meningkatkan efektivitas pelayanan Kesehatan, pelayanan efektivitas pelayanan Kesehatan ini erat hubungannya dengan dapat diatasinya masalah Kesehatan yang tepat, karena pelayanan Kesehatan yang diselenggarakan telah sesuai dengan kemajuan ilmu dan teknologi dan standar yang ditetapkan.
2. Dapat meningkatkan efesiensi pelayanan Kesehatan, peningkatan efesiensi ini yang dimaksudkan ini erat hubungannya dengan dapat dicegahkannya pelayanan Kesehatan yang dibawah standar atau berlebihan.
3. Dapat meningkatkan penerimaan masyarakat terhadap pelayanan Kesehatan, peningkatan penerimaan ini erat hubungannya dengan telah sesuaiya pelayanan Kesehatan dengan kebutuhan dan tuntutan pemakai jasa pelayanan.
4. Dapat melindungi penyelenggara pelayanan Kesehatan dan kemungkinan dapat dipahami bahwa terselenggaranya program menjaga mutu pelayanan kesehatan mempunyai peranan yang besar dalam melindungi penyelenggara pelayanan kesehatan dan meningkatkan kepuasan pasien (Fatimah, 2019)

c. Dimensi Mutu Pelayanan Kesehatan

Adapun dimensi mutu difokuskan menjadi 5 dimensi (ukuran) kualitas jasa/pelayanan, yang dikenal sebagai model *Service Quality (SERVQUAL)* yang dikembangkan Zeithalm dan Parasuraman yang mencakup sebagai berikut (Parasuraman et al., 1998).

1. *Tangible* (tampilan/bukti fisik)

Wujud kenyataan secara fisik yang meliputi penampilan dan kelengkapan fasilitas fisik seperti ruang perawat, gedung dan ruangan front office yang nyaman, tersedianya tempat parkir, kebersihan, kerapian, dan kenyamanan ruangan tunggu dan ruangan pemeriksaan, kelengkapan peralatan komunikasi, dan penampilan. Sabdanya, Nabi Muhammad SAW. menyatakan :

عَنْ أَبِي هُرَيْرَةَ قَالَ قَالَ رَسُولُ اللَّهِ -صَلَّى اللَّهُ عَلَيْهِ وَسَلَّمَ- «إِنَّ اللَّهَ لَا يَنْظُرُ إِلَى صُورِكُمْ وَأَمْوَالِكُمْ وَلَكِنْ يَنْظُرُ إِلَى قُلُوبِكُمْ وَأَعْمَالِكُمْ». رواه مسلم.

Artinya:

Dari Abu Hurairah berkata, Rasulullah saw. bersabda: "Sesungguhnya Allah tidak melihat fisik dan harta kalian tetapi Ia melihat hati dan amal kalian". HR. Muslim.

Hadis di atas hadis sahih yang diriwayatkan oleh Imam Muslim, Abu Dawud, Ibnu Hibban, Ahmad ibn Hanbal dan lainnya. Meski terdapat perbedaan pada redaksi matannya namun semua memiliki substansi yang sama yakni bahwa Allah tidak melihat tampilan fisik atau harta seseorang, namun yang Allah lihat adalah hati dan amalnya.

Imam al-Nawawi dalam *Syarh Muslim*-nya menjelaskan bahwa yang dimaksud adalah Allah tidak memberikan balasan dan menghitung amal

seseorang berdasarkan tampilan fisiknya namun berdasarkan apa yang ada di hatinya. Untuk memahami hadis di atas maka perlu pula kita memahami kata kunci yang ada pada hadis tersebut yakni *al-shurah*, *amwal*, *qalbu* dan *'amal*.

Karena Nabi seakan mengajarkan dua hal yang berbeda meskipun saling terkait. pelayanan yang berkenan dengan tampilan fisik hendaknya tidak menunjukkan kemewahan. Fasilitas yang membuat konsumen merasa nyaman memang penting, namun bukanlah fasilitas yang menonjolkan kemewahan.

2. *Realibility* (kehandalan)

Kemampuan untuk memberikan pelayanan kesehatan dengan tepat waktu dan akurat sesuai dengan janji yang ditawarkan. Penilaian kualitas pelayanan dilihat dari kemampuan rumah sakit yang berkaitan dengan ketetapan waktu pelayanan, waktu mengurus pendaftaran, waktu memulai pengobatan/ pemeriksaan, kesesuaian antara harapan dan realisasi waktu bagi pasien. Dari kelima dimensi kualitas pelayanan, *reliability* dinilai paling penting oleh para pelanggan karena sifat produk pelayanan yang sangat tergantung dari aktivitas manusia sehingga akan sulit mengharapkan output yang konsisten. Apalagi pelayanan dikonsumsi dan diproduksi pada saat bersamaan. Untuk meningkatkan *reliability* di bidang pelayanan kesehatan, pihak manajemen puncak perlu membangun budaya kerja berkualitas yaitu budaya tidak ada kesalahan atau yang diterapkan mulai dari pimpinan puncak sampai ke front line staff (yang langsung berhubungan dengan pasien). dimensi yang mengukur keandalan suatu pelayanan jasa kepada konsumen.

Dimensi kehandalan didefinisikan sebagai kemampuan untuk memberikan jasa yang dijanjikan dengan terpercaya dan akurat.

Dalam hal ini Islam juga menghendaki agar setiap pemeluknya untuk menepati janji yang telah dibuat dan dinyatakan, sebagaimana dinyatakan dalam QS. Al-Isra/17:34 yang berbunyi :

وَلَا تَقْرَبُوا مَالَ الْيَتِيمِ إِلَّا بِالَّتِي هِيَ أَحْسَنُ حَتَّىٰ يَبْلُغَ أَشُدَّهُ وَأَوْفُوا بِالْعَهْدِ إِنَّ
الْعَهْدَ كَانَ مَسْئُولًا {٣٤}

Terjemahnya :

Janganlah kamu mendekati harta anak yatim, kecuali dengan (cara) yang terbaik (dengan mengembangkannya) sampai dia dewasa dan penuhilah janji (karena) sesungguhnya janji itu pasti diminta pertanggung jawabannya.

Menurut tasfir Al-Wasith dalam ayat tersebut menjelaskan, bahwa Allah SWT mengharamkan makan harta anak yatim, atau melenyapkannya. Dengan demikian, tidak boleh mendekati harta anak yatim kecuali untuk suatu keperluan yang bermanfaat atau suatu maslahat, yaitu cara yang baik, dengan menjaga hartanya, mengembangkannya, dan diperkenankan makan sebagian darinya dalam kondisi fakir atau membutuhkannya, sampai anak itu dewasa dan mencapai usia yang matang, maksudnya sudah mencapai usia orang-orang dewasa, pada saat itulah hartanya diserahkan kepadanya (Az-Zuhaili, 2012).

Sebuah pelayanan akan dapat dikatakan baik apabila dalam perjanjian yang telah diungkapkan dicapai dengan secara akurat sehingga ketetapan dan keakuratan inilah yang akan menimbulkan kepercayaan pengguna layanan terhadap penyedia layanan.

Selain itu, Islam mengajarkan bahwa dalam memberikan pelayanan pada usaha yang dijalankan baik itu berupa barang atau jasa haruslah dalam pelayanan yang bermutu dan berkualitas dan penuh kasih sayang Allah kepada hamba-hambanya. Hal ini berdasarkan firman Allah dalam Qs. Al-Qashash/28:77 :

وَابْتَغِ فِيمَا آتَاكَ اللَّهُ الدَّارَ الْآخِرَةَ وَلَا تَنْسَ نَصِيبَكَ مِنَ الدُّنْيَا وَأَحْسِنْ كَمَا
أَحْسَنَ اللَّهُ إِلَيْكَ وَلَا تَبْغِ الْفُسَادَ فِي الْأَرْضِ إِنَّ اللَّهَ لَا يُحِبُّ الْمُفْسِدِينَ

Terjemahnya :

Dan, carilah pada apa yang telah dianugerahkan Allah kepadamu (pahala) negeri akhirat, tetapi janganlah kamu lupakan bagianmu di dunia. Berbuat baiklah (kepada orang lain) sebagaimana Allah telah berbuat baik kepadamu dan janganlah kamu berbuat kerusakan di bumi. Sesungguhnya Allah tidak menyukai orang-orang yang berbuat kerusakan.

Menurut tasfir Al-Wasith dalam ayat tersebut menjelaskan, bahwa berbuat baiklah sesama sebagaimana Allah memperlakukanmu dengan baik, dengan lemah lembut, perlakuan baik, memperbaiki citra dan sikap baik saat bertemu dan juga menyatukan dua sifat kebaikan diantaranya kebaikan etika yang luhur dan kebaikan materi yang bisa diterima (Az-Zuhaili, 2012).

3. Responsiveness (Daya Tanggap)

Respons atau kesiapan karyawan dalam membantu pelanggan dan memberikan pelayanan yang cepat dan tanggap, yang meliputi kesiapan karyawan dalam melayani pelanggan, kecepatan karyawan dalam menangani transaksi, dan penanganan keluhan pelanggan atau pasien.

Dimensi ini merupakan penilaian kualitas pelayanan yang paling dinamis. Harapan pelanggan terhadap kecepatan pelayanan cenderung

meningkat dari waktu ke waktu sejalan dengan kemajuan teknologi dan informasi Kesehatan yang dimiliki oleh pelanggan. Nilai waktu bagi pelanggan menjadi semakin mahal karena masyarakat merasa kegiatan ekonominya semakin meningkat.

Untuk itu kepercayaan penerima layanan merupakan sebagai suatu umat amanat yang tidak boleh disia-siakan, yaitu dengan memberikan pelayanan secara profesional melalui pegawai atau petugas yang bekerja sesuai dengan bidangnya dan mengerjakan pekerjaan secara tepat. Hal tersebut sejalan dengan sabda Rasulullah yang di riwayatkan oleh Bukhari yang bersabda :

عَنْ أَبِي هُرَيْرَةَ رَضِيَ اللَّهُ عَنْهُ قَالَ : قَالَ رَسُولُ اللَّهِ عَلَيْهِ وَسَلَّمَ : إِذَا ضُيِّعَتِ الْأَمَانَةُ فَانْتَظِرِ السَّاعَةَ ، كَيْفَ إِذَا يَا رَسُولُ اللَّهِ إِذَا أَسْنَدَ الْأَمْرُ إِلَى غَيْرِ أَهْلِهِ فَانْتَظِرِ السَّاعَةَ. (أَخْرَجَهُ الْبُخَارِيُّ فِي كِتَابِ الرَّقَاقِ).

Artinya :

Apabila amanat disia-siakan maka tunggulah kehancurannya, berkata seseorang: “ Bagaimana cara menyia-nyiakan amanat wahai Rasulullah ” Rasulullah bersabda: “ Apabila diserahkan suatu pekerjaan kepada yang bukan ahlinya, maka tunggulah kehancurannya. ” (HR. Bukhari pada bab Riqaq).

4. Assurance (jaminan)

Dimensi kualitas pelayanan yang berhubungan dengan kemampuan dalam menanamkan kepercayaan dan keyakinan kepada konsumen. Dimensi kepastian meliputi kemampuan tenaga kerja atas pengetahuan terhadap produk meliputi kemampuan karyawan atas pengetahuan terhadap produk secara tepat, kualitas keramah-tamahan, perhatian dan kesopanan dalam memberi pelayanan, keterampilan dalam memberikan keamanan didalam

memanfaatkan jasa yang ditawarkan dan kemampuan di dalam menanamkan kepercayaan konsumen terhadap jasa yang ditawarkan. Allah menyatakan dalam Qs.ali-imran/3:159 :

فَبِمَا رَحْمَةٍ مِّنَ اللَّهِ لِنْتَ لَهُمْ ۚ وَلَوْ كُنْتَ فَظًّا غَلِيظَ الْقَلْبِ لَانْفَضُّوا مِنْ حَوْلِكَ ۗ فَاعْفُ عَنْهُمْ وَاسْتَغْفِرْ لَهُمْ وَشَاوِرْهُمْ فِي الْأَمْرِ ۚ فَإِذَا عَزَمْتَ فَتَوَكَّلْ عَلَى اللَّهِ ۚ إِنَّ اللَّهَ يُحِبُّ الْمُتَوَكِّلِينَ

Terjemahnya :

Maka, berkat rahmat Allah engkau (Nabi Muhammad) berlaku lemah lembut terhadap mereka. Seandainya engkau bersikap keras dan berhati kasar, tentulah mereka akan menjauh dari sekitarmu. Oleh karena itu, maafkanlah mereka, mohonkanlah ampunan untuk mereka, dan bermusyawarahlah dengan mereka dalam segala urusan (penting). Kemudian, apabila engkau telah membulatkan tekad, bertawakallah kepada Allah. Sesungguhnya Allah mencintai orang-orang yang bertawakal.

Menurut tafsir Al-Wasith dalam ayat tersebut menjelaskan, bahwa beberapa pilar kesuksesan yaitu prinsip-prinsip hukum islam dan pedoman interaksi dengan sesama manusia dengan melembutkan hati dan kasih sayang yang menyeluruh. Santun dalam bertutur kata dan memberi nasehat, dan penuh kelembutan. Sebab seandainya jika berjiwa keras dan berhati kasar, tentu orang-orang akan menjauh dari sekitaran kita (Az-Zuhaili, 2012). Dalam surah ini dijelaskan apabila pemberi pelayanan memberikan sikap respek, sopan santun dan lemah lembut maka akan meningkatkan persepsi positif dan nilai bagai konsumen terhadap Lembaga penyedia jasa.

5. *Empaty* (empati)

Perhatian secara individual yang diberikan rumah sakit terhadap pasien dan keluarganya seperti kemudahan untuk menghubungi, kemampuan

untuk berkomunikasi, perhatian yang tinggi dari petugas, kemudahan dalam mencapai lokasi, kemudahan dalam membayar, dan mengurus administrasi.

Dimensi empati ini merupakan penggabungan dari aspek:

- a. Akses (*access*) meliputi kemudahan memanfaatkan jasa yang ditawarkan penyedia jasa.
- b. Komunikasi (*communication*), yaitu merupakan kemampuan melakukan komunikasi untuk menyampaikan informasi kepada konsumen atau memperoleh masukan dari konsumen.
- c. Pemahaman pada konsumen (*understanding the customer*), meliputi usaha penyedia jasa untuk mengetahui dan memahami kebutuhan dan keinginan konsumen (Astuti, 2017).

Berkenaan dengan empaty, dalam hadist Rasulullah yang diriwayatkan oleh Bukhari dan Muslim bersabda :

حَدَّثَنَا مُحَمَّدُ بْنُ الْعَلَاءِ حَدَّثَنَا أَبُو آسَامَةَ عَنْ بُرَيْدِ بْنِ عَبْدِ اللَّهِ عَنْ أَبِي بُرْدَةَ عَنْ
 أَبِي مُوسَى عَنِ النَّبِيِّ صَلَّى اللَّهُ عَلَيْهِ وَسَلَّمَ قَالَ : الْحَزَنُ الْمُسْلِمِ الْآمِنِ الَّذِي
 يُنْفَذُ - وَرُبَّمَا قَالَ يُعْطِي - مَا أَمَرَ بِهِ كَمَا مَلَأَ مُوَفَّرًا طَيْبٌ بِهِ نَفْسِهِ ، فَيَدْفَعُهُ إِلَى
 الَّذِي أَمَرَهُ بِهِ ، أَحَدُ الْمُتَصَدِّقِينَ.

Artinya :

Telah menceritakan kepada kami Muhammad bi Al Alaa' telah menceritakan kepada abu Usmah, dari Buraid bin Abdullah dari Abu Burdah dari Abu Musa dari Rasulullah Saw. bersabda : “ seorang muslim yang menjadi bendahara muslim yang amanat adalah yang melaksanakan apa-apa yang diperintahkan kepadanya dengan sempurna dan suka hati, memberikannya kepada siapa yang diperintahkan memberikannya, maka bendahara itu termasuk salah seseorang yang mendapatkan pahala besedekah.

Dari lima dimensi tersebut terdapat beberapa indikator dimensi yang harus diperhatikan dalam pelayanan kesehatan untuk meningkatkan kepuasan

dan memenuhi harapan- harapan pasien, yaitu: ketepatan waktu, akurasi pelayanan, kesopanan dan keramahan, tanggung jawab, kelengkapan, kemudahan mendapat pelayanan, variasi model pelayanan, pelayanan pribadi, kenyamanan, dan atribut pendukung lainnya.

d. Faktor-faktor Yang Mempengaruhi Mutu Pelayanan Kesehatan

1. Ilmu pengetahuan dan teknologi baru

Mengingat perkembangan ilmu pengetahuan dan teknologi, maka akan diikuti perkembangan pelayanan kesehatan untuk mengatasi masalah penyakit-penyakit yang sulit dapat digunakan penggunaan alat seperti leser, terapi, pengguna gen dan lain-lain.

2. Nilai masyarakat

Dengan beragamnya masyarakat, maka dapat menimbulkan pemanfaatan jasa pelayanan kesehatan yang berbeda. masyarakat yang sudah maju dengan pengetahuan yang tinggi, maka akan memiliki kesadaran yang lebih dalam penggunaan atau pemanfaatan jasa pelayanan kesehatan, demikian juga sebaliknya.

3. Aspek legal dan etik

Dengan tingginya kesadaran masyarakat terhadap penggunaan atau pemanfaatan jasa pelayanan kesehatan, maka akan semakin tinggi pula tuntutan hukum dan etik dalam pelayanan kesehatan, sehingga pelaku pemberi pelayanan kesehatan harus dituntut untuk memberikan pelayanan kesehatan secara profesional dengan memperhatikan nilai-nilai hukum dan etik yang ada dimasyarakat.

4. Ekonomi

Semakin tinggi ekonomi seseorang pelayanan kesehatan yang lebih diperhatikan dan mudah dijangkau, begitu juga sebaliknya keadaan ekonomi ini yang akan dapat memengaruhi dalam system pelayanan kesehatan.

5. Politik

Kebijakan pemerintah melalui sistem politik yang ada akan semakin berpengaruh dalam sistem pemberian pelayanan kesehatan. kebijakan-kebijakan yang ada dapat memberikan pola dalam system pelayanan (Febry, 2018)

e. Strategi Peningkatan Mutu Pelayanan

Ada empat hal yang perlu di perhatikan dalam pendekatan untuk mencapai pelayanan prima melalui peningkatan mutu pelayanan, yaitu sebagai berikut:

1) Pelanggan dan harapannya

Harapan pelanggan mendorong upaya peningkatan mutu pelayanan. Organisasi pelayanan kesehatan mempunyai banyak potensial. Harapan mereka harus diidentifikasi dan diprioritaskan dan membuat kriteria untuk menilaik suksesan.

2) Perbaikan kinerja

Bila harapan pelanggan telah diidentifikasi, langkah selanjutnya adalah mengidentifikasi dan melaksanakan kinerja staf dan dokter untuk mencapai konseling, adanya pengakuan, dan pemberian reward.

3) Proses perbaikan

Proses perbaikan juga penting. Sering kali kinerja disalahkan karna masalah pelayanan dan ketidakpuasan pelanggan pada saat proses itu sendiri tidak dirancang dengan baik untuk mendukung pelayanan. Dengan melibatkan staf dalam proses pelayanan, maka dapat mengidentifikasi masalah proses yang dapat memengaruhi kepuasan pelanggan, mendiagnosis penyebab, mengidentifikasi, dan menguji pemecahan atau perbaikan.

4) Budaya yang mendukung perbaikan terus-menerus

Untuk mencapai pelayanan prima diperlukan organisasi yang tertib itulah sebabnya perlu untuk memperkuat budaya organisasi, sehingga dapat mendukung peningkatan mutu. Untuk dapat melakukannya, harus sejalan dengan dorongan peningkatan mutu pelayanan terus-menerus (Satrianegara, 2018).

F. Tinjauan Persepsi Pasien

Persepsi adalah pendapat individu atas apa yang terjadi, setiap orang akan merasakan, menginterpretasikan, dan memahami kejadian secara berbeda, tergantung dari latar belakang individu tersebut (Sumijatun, 2021).

Persepsi pasien terhadap mutu pelayanan diawali dari kebutuhan pasien, maka dari itu pelayanan yang baik tidak saja di lihat dari penyedia jasa layanan, tetapi juga dilihat dari kesan pasiennya. Persepsi pasien berperan penting dalam menilai suatu mutu pelayanan kesehatan karena berdasarkan persepsi yang baik dari pasien terhadap mutu pelayanan kesehatan yang diterimanya maka akan dapat

mempengaruhi tingkat kepuasan pasien serta menumbuhkan citra yang baik pada pelayanan kesehatan tersebut. (Aprina, 2018).

Adapun persepsi pasien tentang mutu juga sangat mempengaruhi keputusan dalam kunjungan berikutnya dan pasien biasanya mencari rumah sakit yang lain. Kualitas dari tenaga dokter dapat dilihat dari perilaku dan penampilan dokter dalam proses pelayanan kesehatan pada pasien, yang meliputi ukuran: kehandalan, jaminan, bukti langsung, empati dan daya tanggap. Adapun faktor-faktor yang mempengaruhi persepsi pasien yaitu:

1) Pelaku Persepsi (perceiver)

Seseorang individu memandang pada suatu target dan mencoba menafsirkan apa yang dilihatnya, penafsiran itu sarat dipengaruhi oleh karakteristik-karakteristik pribadi dari pelaku persepsi individual itu.

2) Objek yang dipersepsikan

Karakteristik-karakteristik dalam target yang akan diamati dapat mempengaruhi apa yang dipersepsikan.

3) Situasi

Selain kedua hal tersebut situasi berpengaruh pula terhadap persepsi individu. Situasi ini mencakup waktu, keadaan / tempat kerja dan keadaan sosial. Persepsi setiap orang berubah tergantung apa yang dinilainya dan bagaimana penilaiannya.

Faktor pihak pelaku persepsi dipengaruhi oleh karakteristik pribadi seperti sikap, motivasi, kepentingan atau minat, pengalaman dan pengharapan. Variabel lain yang ikut menentukan persepsi adalah umur,

tingkat pendidikan, latar belakang sosial ekonomi, budaya, pekerjaan, kepribadian dan pengalaman hidup individu. Persepsi akan mempengaruhi perilaku konsumen akan berpengaruh pada keputusan membeli. Pada penelitian ini yang mempunyai persepsi baik pada variabel kehandalan, jaminan, bukti langsung dan empati ada pada jenis pekerjaan wiraswasta, pegawai swasta, dan pensiunan. (Maksum et al., 2013).

Persepsi setiap orang terhadap suatu objek dapat berbeda-beda, oleh karena itu persepsi mempunyai sifat subjektif, yang dipengaruhi oleh isi memorinya. Semua apa yang telah memasuki indra dan mendapatkan perhatiannya, akan disimpan dalam memorinya dan akan digunakan sebagai referensi untuk menghadapi stimuli baru. Dengan demikian proses persepsi dipengaruhi oleh pengalaman masa lalunya yang tersimpan dalam memori (Fatimah, 2019).

G. Kerangka Teori

Bahwa kepuasan pasien dipengaruhi akan kualitas pelayanan yang meliputi bukti langsung (*tangibles*), keterhandalan (*reliability*), daya tanggap (*responsiveness*), kenyamanan (*assurance*), dan perhatian (*empathy*). Hal ini di jadikan landasan referensi untuk mengungkapkan variabel ini. Teori tersebut di susun dalam bentuk kerangka teori seperti berikut:

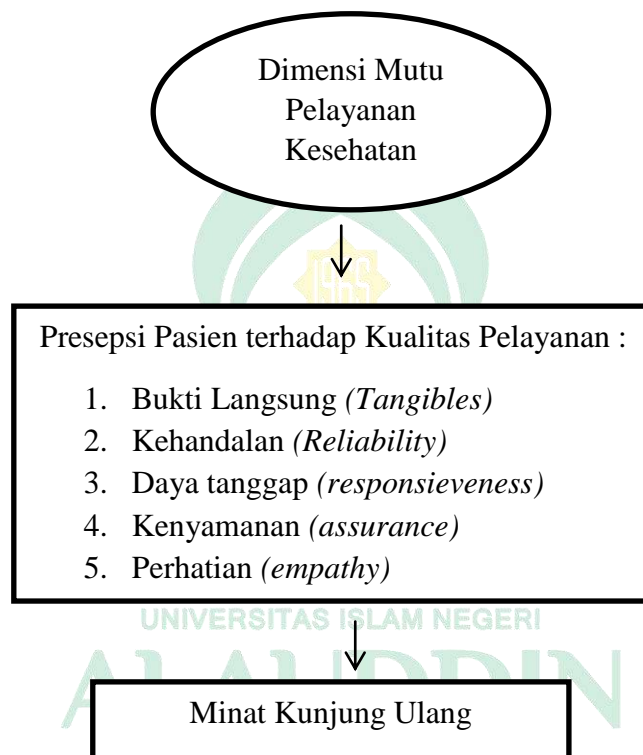

Gambar 2.1 Kerangka Teori

Sumber: Parasuraman, et al (1988)

H. Kerangka Konsep

Berdasarkan landasan teori diatas kerangka konsep dalam penelitian ini adalah sebagai berikut:

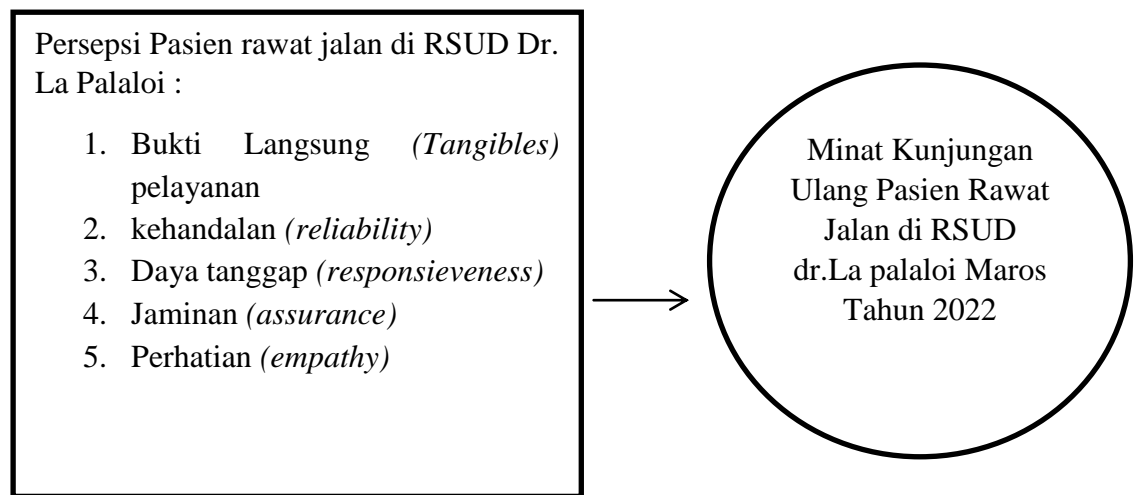

Gambar 2.2 kerangka Konsep

Keterangan :



Variabel Independen

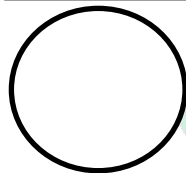

Variabel Dependen

BAB III

METODE PENELITIAN

A. Jenis Penelitian

Penelitian ini merupakan penelitian kuantitatif dengan pendekatan analitik observasional dengan desain menggunakan *cross sectional*. Yaitu suatu pendekatan yang sifatnya sesaat pada suatu waktu dan tidak diikuti terus menerus (waktu tertentu). penelitian ini dilakukan pengumpulan data variabel dependen dan independen, yang dimana pengambilan terhadap objek sampel hanya dilakukan satu kali dan pada saat itu juga.

B. Lokasi dan Waktu Penelitian

Adapun lokasi penelitian yaitu di RSUD dr.La palaloi Kec. Turikale, Kab.Maros. Penelitian ini dilakukan pada Bulan Desember- Januari 2023

C. Populasi dan Sampel

1. Populasi

Populasi ialah keseluruhan objek yang ingin diteliti. Yang telah ditetapkan oleh peneliti untuk dipelajari dan ditarik kesimpulannya (Syahrum, 2012). Populasi dalam penelitian ini adalah jumlah pasien rawat jalan yaitu yang melakukan kunjungan ulang untuk pengobatan atau pemeriksaan kesehatan yang berada di RSUD dr.La palaloi dilihat dari bulan januari s/d agustus tahun 2022 sebanyak 33.336 orang.

2. Sampel

Sampel ialah bagian dari populasi yang menjadi objek penelitian. Sampel dalam penelitian ini adalah dengan menggunakan *Accidental sampling* yang merupakan teknik pengambilan sampel dengan berdasarkan

kebetulan bertemu dengan peneliti atau tersedia disuatu tempat sesuai dengan konteks (Notoatmodjo, 2010). Jumlah sampel yang digunakan dalam penelitian ditentukan berdasarkan perhitungan sampel yang dilakukan dengan menggunakan rumus slovin sebagai berikut.

$$n = \frac{N}{1 + N(d^2)}$$

Keterangan :

N = Ukuran Populasi

n = Besar Sampel

d= tingkat kepercayaan/ketetapan yang diinginkan 5%(0.05)

Maka perhitungannya sebagai berikut:

$$n = \frac{33.336}{1 + 33.336(0,05^2)}$$

$$n = \frac{33.336}{1 + 33.336(0,0025)}$$

$$n = \frac{33.336}{1 + 83.34}$$

$$n = \frac{33.336}{84,34}$$

$$n = 395,2 = 395 \text{ Responden}$$

D. Metode Pengumpulan Data

1. Data primer

Data primer dalam penelitian ini berupa variabel dependen dan independen yang diperoleh dari hasil wawancara kuesioner tentang pengaruh persepsi pasien tentang mutu pelayanan terhadap minat kunjungan ulang di RSUD dr.La palaloi

2. Data sekunder

Data sekunder Dalam penelitian ini bersumber dari studi kepustakaan dan telaah dokumen berupa profil Rumah Sakit dr.La palaloi, data kunjungan pasien.

E. Instrumen Penelitian

Instrument penelitian adalah alat-alat yang digunakan untuk pengumpulan data. Instrument penelitian ini dapat berupa kuesioner (daftar pertanyaan) dan formulir-formulir lain yang berkaitan dengan pencatatan data dan sebagainya.

Instrumen yang digunakan dalam penelitian ini adalah :

a. kuesioner

Daftar pertanyaan mengenai variabel-variabel penelitian meliputi identitas responden, daya tangkap, kehandalan, jaminan, empati, dan bukti langsung. Format yang dipakai dalam kuesioner adalah format skala likert dan skala guttman. Skala likert pada variabel independen dengan jawaban atas pertanyaan yaitu skala nilai 1-4. Nilai yang dimaksud adalah skor atas jawaban responden. Skor yang digunakan peneliti adalah sebagai berikut:

STS (Sangat Tidak Sesuai) = nilainya 1

TS (Tidak Sesuai) = nilainya 2

S (Sesuai) = nilainya 3

SS (Sangat Sesuai) = nilainya 4

Skala Guttman pada variabel dependen dengan jawaban “ya-tidak”. Nilai yang dimasukkan adalah skor atas jawaban responden dimana yang peneliti gunakan adalah sebagai berikut:

Tidak = nilainya 1

Ya = nilainya 2

b. Handphone dan alat tulis

Handphone digunakan sebagai alat dokumentasi kegiatan sedangkan alat tulis digunakan untuk mencatat hal-hal penting yang berkaitan dengan penelitian.

F. Teknik Pengelolaan dan Analisis Data

1. Pengelolaan Data

Proses pengolahan data dilakukan setelah data terkumpul dari lapangan.

Sebelum melakukan proses Entry Data, terlebih dahulu dilakukan proses (Masturo Imas, 2018).

a. Editing

Dilakukan pemeriksaan kelengkapan data dan kebenaran dari data yang dikumpulkan dari kuesioner. Apabila terdapat kesalahan maka data akan dikoreksi kembali.

b. Coding (mengkode data)

Dilakukan dengan memberikan kode pada tiap jawaban responden yang bertujuan untuk memudahkan dalam memasukkan data.

c. Entry (memasukkan data)

Dilakukan dengan memasukkan data kedalam program software SPSS pada computer untuk dilakukan analisis.

d. Cleaning (membersihkan data)

Dilakukan dengan melakukan pengecekan kembali jika ada kemungkinan kesalahan kode sehingga dilakukan koreksi terhadap data yang missing. Setelah cleaning selesai selanjutnya dilakukan proses analisis data.

2. Analisis Data

a. Analisis Univariat

Analisis univariat untuk menjelaskan karakteristik masing-masing variabel yang diteliti. Analisis univariat berfungsi untuk meringkas kumpulan data hasil pengukuran sedemikian rupa sehingga kumpulan data tersebut berubah menjadi informasi yang berguna. Bentuk analisis univariat tergantung dari jenis datanya.

Dalam penelitian ini analisis univariat dilakukan pada tiap variabel dari hasil penelitian dengan mendeskripsikan setiap variabel dengan cara membuat tabel distribusi frekuensi dari tiap-tiap variabel yang di interpretasikan berdasarkan hasil yang diperoleh.

b. Analisis Bivariat

Analisis bivariat dilakukan untuk mengukur ada tidaknya hubungan antara mutu pelayanan (Bukti langsung (*tangibles*), Keterhandalan (*reliability*), Daya tanggap (*responsiveness*), Kenyamanan (*assurance*), dan Perhatian (*empathy*). Dengan minat kunjung ulang pasien rawat jalan di RSUD Dr.La Palaloi. Uji yang digunakan pada analisis bivariat ini adalah Uji Chi-square (χ^2), pada batas kemaknaan perhitungan statistik p value (0,05). Apabila hasil perhitungan menunjukkan nilai $p < p$ value (0,05) maka dikatakan (H_0) ditolak, artinya kedua variabel secara statistik mempunyai hubungan yang signifikan. Kemudian untuk menjelaskan adanya asosiasi (hubungan) antara variabel terikat dengan variabel bebas digunakan analisis tabulasi silang. Rumus bivariat (chi-square) :

$$\chi^2 = \sum \frac{(O - E)^2}{E}$$

Keterangan :

χ^2 : nilai khai-kuadrat (Chi-Square)

\sum : Jumlah

O : Observasi/pengamatan

E : Ekspektasi/harapan

c. Analisis Multivariat

Untuk mengetahui pengaruh variabel independen dan variabel dependen secara bersama-sama dan untuk melihat variabel yang paling dominan dari variabel independen digunakan teknik analisis regresi logistik. Untuk menguji hipotesis dalam penelitian ini dilakukan dengan uji regresi logistik sederhana sehingga didapat variabel independen yang paling dominan mempengaruhi variabel dependen. Uji regresi logistik dilakukan melalui beberapa tahapan untuk mendapatkan nilai p , 0,05 pada setiap variabel independen yang berpengaruh terhadap variabel dependen Untuk memperoleh persamaan yang sesuai dan mendapat nilai Odds ratio yang telah disesuaikan rumus regresi logistik.

Analisis multivariat dilakukan untuk mengetahui variable independent yang paling berpengaruh terhadap minat kunjung ulang rawat jalan di RSUD Dr.La Palaloi Kabupaten Maros.

BAB IV

HASIL DAN PEMBAHASAN

A. Gambaran Umum Lokasi Penelitian

1. Sejarah Rumah Sakit

Rumah Sakit Umum Daerah (RSUD) Salewangang Kabupaten Maros merupakan satu-satunya rumah sakit daerah milik pemerintah Kabupaten Maros dengan jangkauan seluas 1.619,11 km dengan jumlah penduduk sebanyak 367,535 jiwa, Penduduk Kabupaten Maros yang terdiri dari 183.899 jiwa penduduk laki-laki dan 183,636 jiwa penduduk perempuan tersebut tersebar di 14 (empat belas) kecamatan definitif dan 103 desa/kelurahan yang dilayani oleh 14 buah puskesmas yang ada di setiap kecamatan.

RSUD Salewangang Kabupaten Maros merupakan rumah sakit pusat rujukan di Kabupaten Maros yang dibangun pada tahun 1982 dan mulai dioperasikan pada bulan Agustus 1983 sebagai rumah sakit tipe D. Secara teknis administrasi maupun secara teknis operasional merupakan UPTD yang bertanggung jawab kepada Dinas Kesehatan Kabupaten Maros.

Kabupaten Maros merupakan pintu gerbang sebelah utara Kota Makassar, Ibu Kota Provinsi Sulawesi Selatan yang cukup strategis terutama bagi lalu lintas transportasi darat dan udara. Secara geografis Kabupaten Maros terletak di bagian barat Sulawesi Selatan antara 40 ° 45' -50° 07' Lintang selatan dan 109° 205' – 129 12' Bujur Timur yang berbatasan dengan:

- Sebelah utara dengan Kabupaten Pangkep
- Sebelah timur dengan Kabupaten Bone
- Sebelah selatan dengan Kota Makassar dan Kabupaten Gowa

- Sebelah barat dengan Selat Makassar

RSUD Maros berubah nama menjadi RSUD Salewangang Kabupaten Maros berdasarkan surat keputusan Bupati Maros tanggal 1 Agustus 1988 nomor 3721/SKPTS/445/VIII/1998. Selanjutnya pada tahun 1999 RSUD Salewangang Kabupaten Maros menjadi rumah sakit tipe C sesuai SK Menkes RI Nomor 1228/MENKES/SK/X/1997 tanggal 28 Oktober 1997. Pengelolaan rumah sakit didasarkan pada peraturan daerah nomor 16 tahun 1999 tentang pembentukan organisasi dan tata kerja rumah sakit umum daerah kelas C Dati II Maros.

Seiring dengan perkembangan perumahsakit dan tuntutan pelayanan yang semakin meningkat maka pada tahun 2001 RSUD Salewangang Kabupaten Maros mengalami perubahan struktur organisasi dan tata kerja menjadi Badan Pengelolaan RSUD Salewangang Kabupaten Maros sesuai dengan Peraturan Daerah nomor 19 tahun 2001 tentang pembentukan susunan organisasi dan tata kerja Badan Pengelolaan Rumah Sakit Daerah Kabupaten Maros. Berdasarkan Perda tersebut RSUD Salewangang Kabupaten Maros tidak lagi menjadi UPTD dari dinas kesehatan Kabupaten Maros tetapi bertanggung jawab langsung kepada Bupati melalui Sekretaris Daerah Kabupaten Maros.

Pada tanggal 12 November 2009, berdasarkan keputusan Menteri Kesehatan Republik Indonesia Nomor: YM,01,10/III/4688/09, RSUD Salewangang Kabupaten Maros telah berhasil memperoleh sertifikat akreditasi penuh tingkat dasar oleh tim Komite Akreditasi Rumah Sakit (KARS) untuk lima (5) jenis pelayanan yaitu : pelayanan administrasi, pelayanan medis, pelayanan gawat darurat, pelayanan keperawatan dan pelayanan rekam medis.

Seiring dengan terbitnya Peraturan Daerah Kabupaten Maros Nomor 12 Tahun 2012, struktur organisasi RSUD Salewangang Kabupaten Maros kembali mengalami perubahan. Sejak tahun 2014 untuk lebih meningkatkan pelayanan terhadap pasien, RSUD Salewangang Kabupaten Maros mengembangkan kerjasama dalam bentuk Memorandum of Understanding (MoU) dengan beberapa fasilitas kesehatan. Kerjasama ini dilakukan untuk memenuhi kebutuhan pelayanan penunjang yang belum tersedia di rumah sakit. MoU yang telah diadakan diantaranya adalah MoU dengan RSKD Provinsi Sulawesi Selatan, Rumah Sakit Stellamaris dan Klinik Inggit Medical Centre untuk pemeriksaan CT Scan, Laboratorium Kesehatan Daerah untuk pemeriksaan laboratorium, Welab untuk pemeriksaan patologi anatomi jaringan dan MoU dengan Unit Transfusi Darah Provinsi Sulawesi Selatan untuk penyediaan Darah.

Pada akhir tahun 2016 RSUD Salewangang Kabupaten Maros ditetapkan sebagai perangkat daerah yang menerapkan pola pengelolaan keuangan Badan Layanan Umum Daerah berdasarkan Surat Keputusan Bupati Maros Nomor 1637/KPTS/445/XII/2016 tanggal 30 Desember 2016 dan pada akhir tahun 2017 kembali mengikuti proses survei penilaian akreditasi yang dinilai oleh Komite Akreditasi Rumah Sakit pada tanggal 06 – 09 Desember 2017. Upaya perbaikan yang telah dilakukan akhirnya membuahkan hasil yang tidak mengecewakan. RSUD Salewangang Kabupaten Maros dinyatakan terakreditasi dengan predikat paripurna.

2. Struktur Organisasi

Berdasarkan Peraturan Pemerintah Republik Indonesia No 72 Tahun 2019 tentang perubahan atas Peraturan Pemerintah No 18 Tahun 2016 tentang Perangkat Daerah, struktur organisasi RSUD Salewangang Kabupaten Maros adalah sebagai berikut :

- a) Direktur
- b) Bagian Tata Usaha, terdiri dari;
 - 1) Subbagian kepegawaian, umum & humas
 - 2) Subbagian program
 - 3) Subbagian keuangan
- c) Bidang pelayanan medik, terdiri dari;
 - 1) Seksi pelayanan medik & penunjang medis
 - 2) Seksi pelayanan rekam medik & SIMRS
- d) Bidang keperawatan, terdiri dari;
 - 1) Seksi pelayan rawat inap
 - 2) Seksi pelayanan rawat jalan
- e) Bidang sarana dan penunjang non medik, terdiri dari;
 - 1) Seksi sarana & prasarana
 - 2) Seksi penunjang medik
- f) Kelompok jabatan fungsional

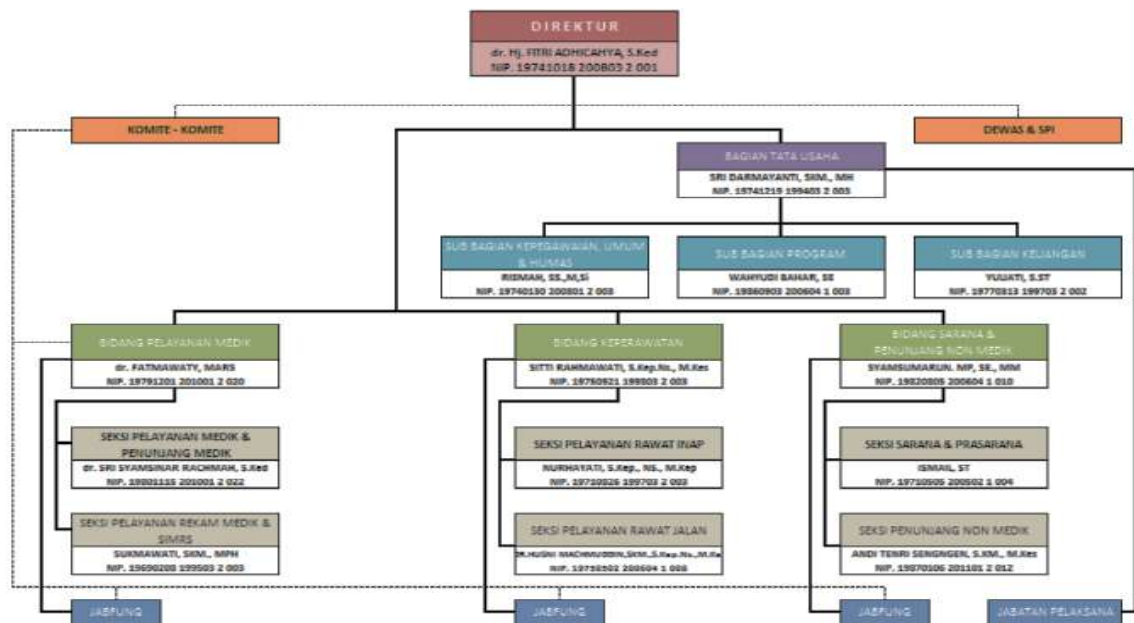

Sumber data : Kepegawaian RSUD Salewangang Kabupaten Maros

3. Visi, Misi, Nilai-Nilai Motto

a) Visi

Mewujudkan rumah sakit dengan pelayanan prima, berkualitas, berkesinambungan dan terjangkau.

b) Misi

- 1) Menyelenggarakan pelayanan kesehatan yang prima, aman dan inovatif.
- 2) Mewujudkan rumah sakit yang terakreditasi.
- 3) Meningkatkan kualitas sumber daya manusia rumah sakit.
- 4) Mewujudkan sistem manajemen rumah sakit yang efektif, efisien dan transparan, akuntabel dan responsive.
- 5) Meningkatkan sarana dan prasarana dana alat kesehatan yang berbasis teknologi dan ramah lingkungan.

6) Meningkatkan kesejahteraan seluruh pegawai rumah sakit.

c) Nilai-Nilai

1) Profesionalisme

2) Ramah

3) Peduli

4) Jujur

5) Tanggung jawab

6) Menghargai

d) Motto

“ Dengan budaya sipakatau kami melayani dengan sepenuh hati”

A. Hasil Penelitian

Penelitian ini dilakukan di RSUD dr. La Palaloi Kecamatan Turikale Kabupaten Maros. Penelitian ini berfokus pada pasien rawat jalan yang melakukan kunjungan ulang untuk pengobatan dan pemeriksaan kesehatan. Jumlah sampel dalam penelitian ini terdiri dari 395 responden dengan 5 variabel yang akan dikaji yakni Daya Tanggap (*Responsiveness*), Keandalan (*Reliability*), Jaminan (*Assurance*), Empati (*Empathy*), dan Bukti langsung (*Tangible*). Berikut ini disajikan hasil analisis data ;

1. Analisis Univariat

Berikut ini adalah hasil analisis yang didapatkan berdasarkan pada karakteristik responden penelitian yang terdiri dari jenis kelamin dan usia;

a. **Karakteristik Responden**

Tabel 4. 1
Distribusi Frekuensi Karakteristik Responden Pasien Rawat Jalan di RSUD
dr. La Paloloi Kecamatan Turikale Kabupaten Maros

Karakteristik Responden	Frekuensi (n)	Persentase (%)
Jenis Kelamin		
Laki- Laki	179	45.3
Perempuan	216	54.7
Umur		
Remaja (12-25 Tahun)	134	33,9
Dewasa (26-45 Tahun)	196	49,6
Lansia (>45 Tahun)	65	16,5
TOTAL	395	100

Sumber: Data Primer, 2023

Berdasarkan tabel 4.1 diatas menunjukkan bahwa dari 395 responden terdapat 179 responden (45,3%) laki-laki dan terdapat 216 responden (54,7%) perempuan, dengan usia remaja (12-25 tahun) sebanyak 134 responden (33,9%), usia dewasa (26-45 tahun) sebanyak 196 responden (49,6%) dan usia lansia (>45 tahun) sebanyak 65 responden (16,5%).

b. **Deskripsi Variabel Penelitian**

1) **Daya Tanggap (*Responsiveness*)**

Tabel 4. 2
Distribusi Frekuensi Persepsi Responden tentang Mutu Pelayanan
Berdasarkan Daya Tanggap di RSUD dr. La Paloloi Kecamatan
Turikale Kabupaten Maros

Daya Tanggap (<i>Responsiveness</i>)	Frekuensi (n)	Persentase (%)
Baik	305	77.2
Tidak Baik	90	22.8
TOTAL	395	100

Sumber: Data Primer, 2023

Berdasarkan tabel 4.2 di atas menunjukkan bahwa dari 395 responden sebanyak 305 responden (77.2%) memiliki persepsi baik terhadap daya tanggap pelayanan kesehatan di RSUD dr. La Paloloi, sedangkan 90 responden (22.8%) lainnya memiliki persepsi yang tidak baik.

2) Kehandalan (*Reliability*)

Tabel 4. 3
Distribusi Frekuensi Persepsi Responden tentang Mutu Pelayanan Berdasarkan
Kehandalan di RSUD dr. La Paloloi Kecamatan Turikale Kabupaten Maros

Kehandalan (<i>Reliability</i>)	Frekuensi (n)	Persentase (%)
Baik	371	93.9
Tidak Baik	24	6.1
TOTAL	395	100

Sumber: Data Primer, 2023

Berdasarkan tabel 4.3 di atas menunjukkan bahwa dari 395 responden sebanyak 371 responden (93.9%) memiliki persepsi baik terhadap kehandalan pelayanan kesehatan di RSUD dr. La Paloloi, kemudian terdapat 24 responden (6.1%) memiliki persepsi yang tidak baik.

3) Jaminan (*Assurance*)

Tabel 4. 4
Distribusi Frekuensi Persepsi Responden tentang Mutu pelayanan Berdasarkan
Jaminan di RSUD dr. La Paloloi Kecamatan Turikale Kabupaten Maros

Jaminan (<i>Assurance</i>)	Frekuensi (n)	Persentase (%)
Baik	377	95.4
Tidak Baik	18	4.6
TOTAL	395	100

Sumber: Data Primer, 2023

Berdasarkan tabel 4.4 di atas menunjukkan bahwa dari 395 responden sebanyak 377 responden (95.4%) memiliki persepsi baik terhadap jaminan

pelayanan kesehatan di RSUD dr. La Paloloi, dan terdapat 18 responden (4.6%) memiliki persepsi yang tidak baik terhadap jaminan pelayanan kesehatan.

4) Empati (*Empathy*)

Tabel 4. 5
Distribusi Frekuensi Persepsi Responden tentang Mutu Pelayanan Berdasarkan Empati di RSUD dr. La Paloloi Kecamatan Turikale Kabupaten Maros

Empati (<i>Empathy</i>)	Frekuensi (n)	Persentase (%)
Baik	323	81.8
Tidak Baik	72	18.2
TOTAL	395	100

Sumber: Data Primer, 2023

Berdasarkan tabel 4.5 di atas menunjukkan bahwa dari 395 responden terdapat 323 responden (81.8%) memiliki persepsi baik terhadap empati pelayanan kesehatan di RSUD dr. La Paloloi, dan terdapat 72 responden (18.2%) memiliki persepsi yang tidak baik terhadap empati pelayanan kesehatan.

5) Bukti Langsung (*Tangible*)

Tabel 4. 6
Distribusi Frekuensi Persepsi Responden tentang Mutu Pelayanan Berdasarkan Bukti Langsung di RSUD dr. La Paloloi Kecamatan Turikale Kabupaten Maros

Bukti Langsung (<i>Tangible</i>)	Frekuensi (n)	Persentase (%)
Baik	326	82.5
Tidak Baik	69	17.5
TOTAL	395	100

Sumber: Data Primer, 2023

Berdasarkan tabel 4.6 di atas menunjukkan bahwa dari 395 responden terdapat 326 responden (82.5%) memiliki persepsi baik terhadap bukti langsung pelayanan kesehatan di RSUD dr. La Paloloi, dan terdapat 69 responden (17.5%)

memiliki persepsi yang tidak baik terhadap bukti langsung pelayanan kesehatan di RSUD dr. La Paloloi.

6) Minat Kunjungan Ulang

Tabel 4. 7
Distribusi Frekuensi Persepsi Responden tentang Minat Kunjungan Ulang Pelayanan Kesehatan di RSUD dr. La Paloloi Kecamatan Turikale Kabupaten Maros

Minat Kunjungan Ulang	Frekuensi (n)	Persentase (%)
Berminat	272	68.9
Tidak Baik	123	31.1
TOTAL	395	100

Sumber: Data Primer, 2023

Berdasarkan tabel 4.7 di atas menunjukkan bahwa dari 395 responden terdapat 272 responden (68.9%) berminat melakukan kunjungan ulang di RSUD dr. La Paloloi, dan terdapat 123 responden (31.1%) tidak berminat melakukan kunjungan ulang di RSUD dr. La Paloloi.

2. Analisis Bivariat

- a. Hubungan Persepsi Pasien tentang Daya Tanggap terhadap Minat Kunjungan Ulang Rawat Jalan

Tabel 4. 8
Hubungan Persepsi Pasien tentang Daya Tanggap terhadap Minat Kunjungan Ulang Rawat di RSUD dr. La Paloloi Kecamatan Turikale Kabupaten Maros

Daya Tanggap	Minat Kunjungan Ulang				Total		P Value
	Berminat		Tidak berminat		N	%	
	n	%	n	%			
Baik	252	82.6	53	17.4	305	100	0.000
Tidak Baik	20	22.2	70	77.8	90	100	
Total	272	68.9	123	31.1	395	100	

Sumber : Data Primer, 2023

Sesuai dengan hasil penelitian yang telah dilakukan, pada tabel 4.8 diatas dapat diketahui bahwa dari 395 responden, sebanyak 252 responden (82.6%) dengan kategori daya tanggap pelayanan baik, berminat untuk melakukan kunjungan ulang, hal ini didukung oleh pernyataan sebagian responden bahwa sebagian pasien membutuhkan waktu lama untuk menunggu dikasir, kemudian responden dengan kategori daya tanggap pelayanan tidak baik sebanyak 70 responden (77.8%) tidak berminat melakukan kunjungan ulang. Berdasarkan hasil uji statistik *Chi-Square* diperoleh nilai *p value*= 0.000 ($p < 0.05$) sehingga menunjukkan adanya hubungan yang signifikan antara persepsi pasien tentang daya tanggap pelayanan dengan minat kunjungan ulang.

- b. Hubungan Persepsi Pasien tentang Keandalan terhadap Minat Kunjungan Ulang Rawat Jalan

Tabel 4. 9

Hubungan Persepsi Pasien terhadap Keandalan terhadap Minat Kunjungan Ulang Rawat di RSUD dr. La Palaloi Kecamatan Turikale Kabupaten Maros

Keandalan	Minat Kunjungan Ulang				Total	P Value
	Berminat		Tidak berminat			
	N	%	n	%		
Baik	269	72.5	102	27.5	371	0.000
Tidak Baik	3	12.5	21	7.5	24	
Total	272	68.9	123	31.1	395	

Sumber : Data Primer, 2023

Sesuai dengan hasil penelitian yang telah dilakukan, pada tabel 4.9 diatas dapat diketahui bahwa dari 395 responden, sebanyak 269 responden (72.5%) dengan kategori keandalan pelayanan baik, berminat untuk melakukan kunjungan ulang di RSUD dr. La Palaloi, kemudian responden dengan kategori keandalan pelayanan tidak baik sebanyak 21 responden (7.5%) tidak berminat

melakukan kunjungan ulang. Berdasarkan hasil uji statistik *Chi-Square* diperoleh nilai p value= 0.000 ($p < 0.05$) sehingga menunjukkan adanya hubungan yang signifikan antara persepsi pasien tentang kehandalan pelayanan dengan minat kunjungan ulang.

- c. Hubungan Persepsi Pasien tentang Jaminan terhadap Minat Kunjungan Ulang Rawat Jalan

Tabel 4. 10
Hubungan Persepsi Pasien tentang Jaminan terhadap Minat Kunjungan Ulang Rawat di RSUD dr. La Palaloi Kecamatan Turikale Kabupaten Maros

Jaminan	Minat Kunjungan Ulang				Total	P Value
	Berminat		Tidak berminat			
	N	%	N	%		
Baik	270	71.6	107	28.4	377	0.000
Tidak Baik	2	11.1	16	88.9	18	
Total	272	68.9	123	31.1	395	

Sumber : Data Primer, 2023

Sesuai dengan hasil penelitian yang telah dilakukan, pada tabel 4.10 diatas dapat diketahui bahwa dari 395 responden, sebanyak 270 responden (71.6%) dengan kategori jaminan pelayanan baik berminat untuk melakukan kunjungan ulang di RSUD dr. La Palaloi, kemudian responden dengan kategori jaminan pelayanan tidak baik sebanyak 16 responden (88.9%) tidak berminat melakukan kunjungan ulang. Berdasarkan hasil uji statistik *Chi-Square* diperoleh nilai p value= 0.000 ($p < 0.05$) sehingga menunjukkan adanya hubungan yang signifikan antara persepsi pasien tentang jaminan pelayanan dengan minat kunjungan ulang

- d. Hubungan Persepsi Pasien tentang Empati terhadap Minat Kunjungan Ulang Rawat Jalan

Tabel 4. 11
Hubungan Persepsi Pasien tentang Empati terhadap Minat Kunjungan Ulang Rawat di RSUD dr. La Paloloi Kecamatan Turikale Kabupaten Maros

Empati	Minat Kunjungan Ulang				Total	P Value
	Berminat		Tidak berminat			
	n	%	n	%		
Baik	254	78.6	69	21.4	323	100
Tidak Baik	18	25	54	75	72	100
Total	272	68.9	123	31.1	395	100

Sumber : Data Primer, 2023

Sesuai dengan hasil penelitian yang telah dilakukan, pada tabel 4.11 diatas dapat diketahui bahwa dari 395 responden, sebanyak 254 responden (78.6%) dengan kategori jaminan pelayanan baik berminat untuk melakukan kunjungan ulang di RSUD dr. La Paloloi, kemudian responden dengan kategori empati pelayanan tidak baik sebanyak 54 responden (75%) tidak berminat melakukan kunjungan ulang. Berdasarkan hasil uji statistik *Chi- Square* diperoleh nilai p value= 0.000 ($p < 0.05$) sehingga menunjukkan adanya hubungan yang signifikan antara persepsi pasien tentang empati pelayanan dengan minat kunjungan ulang.

- e. Hubungan Persepsi Pasien tentang Bukti Langsung terhadap Minat Kunjungan Ulang Rawat Jalan.

Tabel 4. 12
Hubungan Persepsi Pasien tentang Bukti Langsung terhadap Minat Kunjungan Ulang Rawat di RSUD dr. La Paloloi Kecamatan Turikale Kabupaten Maros

Bukti Langsung	Minat Kunjungan Ulang				Total	P Value
	Berminat		Tidak berminat			
	n	%	N	%		
Baik	255	78.2	71	21.8	326	100
Tidak Baik	17	24.6	52	75.4	69	100
Total	272	68.9	123	31.1	395	100

Sumber : Data Primer, 2023

Sesuai dengan hasil penelitian yang telah dilakukan, pada tabel 4.12 diatas dapat diketahui bahwa dari 395 responden, sebanyak 254 responden (78.6%) dengan kategori bukti langsung pelayanan baik berminat untuk melakukan kunjungan ulang di RSUD dr. La Paloloi, kemudian responden dengan kategori bukti langsung pelayanan tidak baik sebanyak 52 responden (75.4%) tidak berminat melakukan kunjungan ulang. Berdasarkan hasil uji statistik *Chi-Square* diperoleh nilai $p\text{ value} = 0.000$ ($p < 0.05$) sehingga menunjukkan adanya hubungan yang signifikan antara persepsi pasien tentang bukti langsung pelayanan dengan minat kunjungan ulang.

3. Analisis Multivariat

Hasil analisis multivariat menggunakan uji regresi logistik sederhana dengan *confident interval* (CI) sebesar 95%. Pada tahap ini dilakukan seleksi kandidat terhadap variabel independent diantaranya daya tanggap, kehandalan, jaminan, empati dan bukti langsung berdasarkan analisis bivariat $p < 0.05$, kemudian dilakukan seleksi menggunakan uji regresi logistik sederhana pada tiap-tiap variabel independent. Apabila pada variabel diperoleh nilai signifikansi > 0.25 maka dikatakan tidak terdapat pengaruh serta tidak memenuhi syarat untuk lanjut pada uji multivariat sedangkan jika nilai signifikansi < 0.25 dikatakan memiliki pengaruh dan memenuhi syarat untuk lanjut pada uji multivariat. Variabel independen yang memenuhi syarat, selanjutnya dilakukan uji regresi logistik berganda untuk memperoleh variabel yang paling berpengaruh berdasarkan pada nilai OR (*odd ratio*). Berikut ini hasil uji multivariat yang telah dilakukan;

Tabel 4. 13
Hasil Analisis Multivariat Uji Regresi Logistik Berganda Variabel Independen
terhadap Minat Kunjungan Ulang Rawat di RSUD dr. La Paloloi Kecamatan
Turikale Kabupaten Maros

Sub variable	P (Sig)	OR	CI 95%
Jaminan	0.000	28.323	5.874 – 136.570
Kehandalan	0.003	8.138	2.064 – 32.092
Daya tanggap	0.000	7.145	3.516 – 14.519
Bukti Langsung	0.058	2.581	0.969 – 6.879
Empati	0.117	2.137	0.826 – 5.529
Konstanta	0,000	0,000	

Sumber: Data Primer, 2023

Berdasarkan tabel 4.12 diatas menunjukkan bahwa keseluruhan variabel independen yakni variabel daya tanggap, kehandalan, jaminan, empati, dan bukti langsung memiliki pengaruh yang signifikan terhadap minat kunjungan ulang di RSUD dr. La Paloloi dengan nilai $p < 0,25$. Dari 5 variabel diatas variabel jaminan pelayanan kesehatan memiliki pengaruh yang paling dominan dengan nilai $OR = 28.323$, artinya responden yang memiliki persepsi jaminan pelayanan yang baik memiliki 28.323 kali untuk melakukan kunjungan ulang.

B. Pembahasan

1. Pengaruh Persepsi Pasien tentang Daya Tanggap Terhadap Minat Kunjungan Ulang Rawat Jalan

Minat kunjungan ulang adalah salah satu perilaku konsumen yang menunjukkan untuk menggunakan ulang jasa pelayanan kesehatan. Perilaku konsumen dapat dijadikan pedoman untuk menghubungkan kualitas pelayanan kepuasan dan minat. Konsumen yang merasa puas akan kualitas suatu jasa yang mereka terima akan memakai kembali jasa tersebut. Minat perilaku konsumen untuk menggunakan suatu jasa dari pemberi jasa yang sama sangat dipengaruhi

oleh pengalaman kepuasan terhadap pelayanan yang diberikan sebelumnya (Mabow, 2019). Mutu pelayanan kesehatan merupakan hasil akhir dari interaksi antara berbagai aspek komponen atau aspek pelayanan (Etlidawati & Handayani, 2017 dalam Khoerunnisa et al, 2022).

Berdasarkan hasil penelitian yang telah didapatkan pada tabel 4.2 terkait persepsi pasien tentang mutu pelayanan berdasarkan daya tanggap lebih banyak yang memiliki persepsi baik yakni 305 responden (77.2%) dibandingkan dengan yang tidak baik sebanyak 90 responden (22.8%). Kemudian berdasarkan tabel 4.8 menunjukkan bahwa sebagian besar responden yang memiliki persepsi baik terhadap daya tanggap pelayanan, berminat untuk melakukan kunjungan ulang yaitu sebesar 252 responden (82.6%). Hasil penelitian ini menunjukkan bahwa responden mendapatkan pelayanan cepat dan tanggap sehingga tidak membutuhkan waktu yang cukup lama untuk mendapatkan pelayanan. Namun meskipun persepsi responden terhadap mutu pelayanan berdasarkan daya tanggap baik, masih ada beberapa responden yang tidak berminat melakukan kunjungan ulang, responden menganggap bahwa masih ada beberapa petugas yang memberikan pelayanan yang tidak efektif sehingga membuat pasien membutuhkan waktu yang cukup lama untuk melakukan pemeriksaan dan konsultasi kepada dokter.

Pelayanan kesehatan yang bermutu adalah pelayanan kesehatan yang sesuai dengan harapan pasien (Peratiwi et al., 2022). Mutu pelayanan kesehatan berdasarkan daya tanggap adalah pasien tidak memerlukan waktu yang lama untuk mendapatkan pelayanan (Hamidiyah, 2013 dalam (Khoerunnisa et al,

2022)). Menurut (Jasfar, 2009) bahwa daya tanggap dalam pelayanan kesehatan yakni kesiapan petugas dalam membantu pelanggan dan memberikan pelayanan cepat dan tanggap, kesiapan petugas dalam melayani pelanggan, kecepatan petugas dalam menangani transaksi dan penanganan keluhan pelanggan (Mardianingsih, D & Tamri, 2018). Daya tanggap merupakan bagian yang sangat penting sebab berkaitan langsung dengan kemampuan tenaga kesehatan untuk membantu dan memberikan pelayanan dengan cepat dan tepat terhadap keinginan pasien serta memuliakan orang lain tanpa memandang latar belakang pasien (Khoerunnisa et al, 2022). Menurut (Nahak & Korbaffo, 2022). Memberikan pelayanan terbaik kepada umat manusia adalah pekerjaan yang sangat mulia dan merupakan pintu kebaikan bagi siapa saja yang mau melakukannya dan saatnya bagi kita semua untuk menelaah sebagian kecil ayat al-Qur'an yang mendorong umat manusia untuk memberikan pelayanan terbaik kepada kita semua. Akan tetapi sebelum berbicara lebih jauh Islam meletakkan batasan yang difirmankan dalam QS. Al-Maidah/5 : 2

يَا أَيُّهَا الَّذِينَ آمَنُوا لَا تَحِلُّوا شَعَائِرَ اللَّهِ وَلَا الشَّهْرَ الْحَرَامَ وَلَا الْهَدْيَ وَلَا الْقَلَائِدَ وَلَا
 أَمْيِنَ الْبَيْتِ الْحَرَامِ يَبْتَغُونَ فَضْلًا مِّن رَّبِّهِمْ وَرِضْوَانًا وَإِذَا حَلَلْتُمْ فَاصْطَادُوا وَلَا
 يَجْرِمَنَّكُمْ شَنَا نُ قَوْمٍ أَن صَدُّوكُمْ عَنِ الْمَسْجِدِ الْحَرَامِ أَن تَعْتَدُوا وَتَعَاوَنُوا عَلَى الْبِرِّ
 وَالتَّقْوَىٰ وَلَا تَعَاوَنُوا عَلَى الْإِثْمِ وَالْعُدْوَانِ وَاتَّقُوا اللَّهَ إِنَّ اللَّهَ شَدِيدُ الْعِقَابِ

Terjemahnya :

Wahai orang-orang yang beriman! Janganlah kamu melanggar syiar-syiar kesucian Allah, dan jangan (melanggar kehormatan) bulan-bulan haram, jangan (mengganggu) hadyu (hewan-hewan kurban) dan qala'id (hewan-hewan kurban yang diberi tanda), dan jangan (pula) mengganggu orang-orang yang mengunjungi Baitulharam; mereka mencari karunia dan keridaan Tuhannya. Tetapi apabila kamu telah menyelesaikan ihram, maka

bolehlah kamu berburu. Jangan sampai kebencian(mu) kepada suatu kaum karena mereka menghalang-halangi kamu dari Masjidilharam, mendorongmu berbuat melampaui batas (kepada mereka). Dan tolong-menolonglah kamu dalam (mengerjakan) kebajikan dan takwa, dan jangan tolong-menolong dalam berbuat dosa dan permusuhan. Bertakwalah kepada Allah, sungguh, Allah sangat berat siksaan-Nya.

Tolong menolonglah kamu dalam (mengerjakan) kebajikan dan taqwa, dan jangan tolong menolong dalam berbuat dosa dan pelanggaran. Ibnu Katsir memaknai ayat tersebut bahwa Allah memerintahkan hamba –Nya yang beriman untuk senantiasa tolong menolong dalam perbuatan baik yang disebut kebajikan (birru) serta meninggalkan perbuatan munkar. Dan Allah melarang untuk tolong menolong dalam perbuatan dosa. Dalam pesan al-quran diatas sangat jelas bahwa Allah perintahkan hamba Nya untuk saling bantu membantu, memberikan pertolongan dalam kebaikan kepada orang lain. Selanjutnya Allah larang hambanya membantu dalam perbuatan dosa dan perbuatan yang tidak sesuai dengan ketetapan Nya. Pesan yang terkandung dalam alquran sungguh indah apabila dipraktekkan dalam kehidupan bermasyarakat.

Menurut M.Quraish Shihab, bahwa isti'anah itu sama dengan memohon sebuah pertolongan yang kadang mengalami kendala atau terhalang. Bahkan sulit meraih apa yang kita mohonkan tersebut kecuali melalui bantuan. Tentunya sebelum meminta pertolongan, maka terlebih dahulu dipersiapkan sarana pencapaiannya, misalnya meminjamkan alat yang dibutuhkan atau berpartisipasi dalam aktivitas baik itu hubungannya dengan tenaga, pikiran, nasehat bahkan hal-hal yang berkaitan dengan harta benda. M. Quraish Shihab menambahkan bahwa permohonan pertolongan yang dimaksud oleh ayat-ayat yang mengandung term isti'anah bukan sekedar meminta bantuan, akan tetapi di dalamnya terkandung

makna meminta taufiq atau kumpulan dari sebab dan upaya yang membawa keberhasilan suatu pekerjaan. Sama halnya ketika Allah menyebutkan kata isti'anah dalam surah al-Fatihah, menandakan bahwa hanya Dialah yang mampu memberikan sebab dan kekuatan untuk mencapai suatu keberhasilan dalam suatu pekerjaan.

Ketanggapan merefleksikan komitmen untuk memberikan pelayanan tepat pada waktunya, yang berkaitan dengan keinginan dan kesiapan petugas untuk melayani. Dimensi ini merefleksikan persiapan rumah sakit sebelum memberikan pelayanan. Setelah dilakukan uji tabulasi silang menggunakan *chi square* diperoleh bahwa terdapat hubungan yang signifikan daya tanggap terhadap minat kunjung ulang dengan nilai *p value* < 0,05. Hasil penelitian ini sejalan dengan penelitian yang dilakukan oleh (Rodiah, S., 2022) bahwa terdapat hubungan yang signifikan daya tanggap terhadap tingkat kepuasan pasien BPJS Rawat Jalan RSUD Budhi Asih tahun 2022. Berdasarkan hasil tersebut maka variabel memenuhi syarat untuk dilakukan uji analisis multivariat.

Berdasarkan hasil uji statistik menggunakan uji regresi logistic berganda diperoleh bahwa persepsi pasien tentang mutu pelayanan berdasarkan daya tanggap memiliki pengaruh yang signifikan terhadap minat kunjungan ulang pasien rawat jalan di RSUD dr. Paloloi Kecamatan Turikale Kabupaten Maros dengan nilai *sig-p* = 0.000 < (0,25) dan nilai OR sebesar 7.145 yang artinya pasien yang memiliki persepsi daya tanggap baik memiliki peluang 7.145 kali berminat melakukan kunjungan ulang dibandingkan dengan persepsi daya tanggap yang tidak baik. Hal ini dikarenakan bahwa responden menganggap petugas pelayanan

kesehatan di rumah sakit memberikan pelayanan yang cepat tanggap seperti dokter melayani pasien dengan baik, memberikan penjelasan secara rinci terhadap pertanyaan yang diberikan oleh pasien, pasien tidak membutuhkan waktu yang lama untuk membayar dikasir, disamping itu perawat sangat cepat dalam memberikan respon pelayanan kepada pasien.

Hasil penelitian ini sejalan dengan penelitian yang dilakukan oleh (Veronica, S., 2021) bahwa terdapat pengaruh yang signifikan persepsi tentang mutu pelayanan berdasarkan daya tanggap terhadap minat kunjung ulang pasien rawat inap dengan peluang 12,441 kali lebih besar untuk berminat kunjung ulang dibandingkan dengan persepsi daya tanggap tidak baik. Kemudian penelitian lainnya yang juga dilakukan oleh (Jalias et al., 2020) yang menyatakan bahwa ada pengaruh mutu pelayanan kesehatan gigi dan mulut terhadap minat kembali pasien melalui tingkat kepuasan khususnya variabel daya tanggap di puskesmas tamalate makassar tahun 2020.

Penelitian yang juga dilakukan oleh (Amly et al., 2020) menunjukkan dimensi mutu pelayanan daya tanggap memiliki nilai pengaruh yang signifikan dengan nilai sig-p $0,048 < 0,25$ terhadap minat kunjungan ulang pasien diabetes melitus di Intalasi Rawat Jalan Poliklinik Endokrin Rumah Sakit Pingradi Medan. Namun berbeda halnya dengan penelitian yang dilakukan oleh rahmiati & temesfari, 2020) yang menyatakan bahwa tidak terdapat hubungan dimensi daya tanggap pelayanan dengan minat kunjungan ulang di Intalasi Rawat Jalan RSU Kabupaten Tangerang.

Namun berbeda dengan penelitian yang dilakukan oleh tentang bahwa tidak ditemukannya pengaruh yang signifikan antara daya tanggap terhadap minat pemanfaatan ulang. Hal ini disebabkan dikarenakan pada dimensi daya tanggap responden menyatakan tidak berminat melakukan kunjungan ulang dan menilai daya tanggap yang tidak baik.

2. Pengaruh Persepsi Pasien tentang Keandalan Terhadap Minat Kunjungan Ulang Rawat Jalan

Menurut Nofiana & Sugiarsi (2011), keandalan (*Realibility*) yakni dimensi yang digunakan untuk mengukur keandalan suatu pelayanan jasa kepada konsumen dan dapat diterjemahkan sebagai kemampuan untuk memberikan jasa yang dijanjikan dengan terpercaya dan akurat.

Menurut Tjiptono dalam keandalan pelayanan adalah kemampuan pemberi pelayanan kesehatan untuk memberikan pelayanan dengan tepat waktu dan akurat sesuai dengan yang dijanjikan dan memastikan tanpa ada kesalahan (Harun et al., 2022). Keandalan yang dimaksudkan adalah waktu layanan, diagnosa pasien yang tepat, reaksi terhadap permintaan pasien, dan layanan yang cepat (Rodiah,S., 2022).

Islam mengajarkan bahwa umatnya hendak senantiasa menepati janji ketika sudah menepati suatu perjanjian. Dalam pelayanan, memberikan pelayanan sesuai dengan apa yang telah dijanjikan adalah suatu keharusan, sebab salah satu faktor yang mendorong kepercayaan pelanggan terhadap penyedia layanan adalah kesesuaian antara janji dan pelayanan yang diberikan. Allah Swt. Berfirman dalam QS.An Nahl 16:91;

وَأَوْفُوا بِعَهْدِ اللَّهِ إِذَا عَاهَدْتُمْ وَلَا تَنْقُضُوا الْأَيْمَانَ بَعْدَ تَوْكِيدِهَا وَقَدْ جَعَلْتُمُ اللَّهَ عَلَيْكُمْ كَفِيلًا إِنَّ اللَّهَ يَعْلَمُ مَا تَفْعَلُونَ

Terjemahnya:

Tepatilah janji dengan Allah apabila kamu berjanji. Janganlah kamu melanggar sumpah(-mu) setelah meneguhkannya, sedangkan kamu telah menjadikan Allah sebagai saksimu (terhadap sumpah itu). Sesungguhnya Allah mengetahui apa yang kamu kerjakan.

Makna kata: (أَهْيَيْتُمْ) taukiidihaa : —setelah penegasannya| Makna ayat:

Firman-Nya —Dan tepatilah perjanjian dengan Allah apabila kamu berjanji perintah dari Allah ta‘ala kepada hamba-Nya yang beriman untuk memenuhi janji, sehingga wajib bagi setiap mukmin yang membaiat seorang pemimpin atau berjanji kepada seseorang mengenai suatu hal, untuk menepati janji tersebut dan tidak menginkarinya, karena Tidak ada keimanan bagi yang tidak amanah, tidak ada agama bagi yang tidak menepati janjinya. Sebagaimana pada hadits yang mulia. Firman-Nya dan janganlah kalian membatalkan sumpah sumpah(mu) itu, sesudah meneguhkannya| Al-Aimaan adalah jamak dari yamiin yaitu sebuah janji yang dikuatkan dengan sumpah dengan nama Allah, serta menguatkannya dengan kata-kata tambahan. sedang kalian telah menjadikan Allah sebagai saksi(mu) sebagai saksi ketika kalian bersumpah dengan-Nya, sungguh kalian telah menjadikan-Nya saksi. Ayat ini melarang mengingkari janji dan tidak menepatinya karena mengharapkan materi. FirmanNya Sungguh Allah Maha Mengetahui apa yang kalian kerjakan. Pada ayat ini terdapat ancaman yang keras bagi orang yang mengingkari sumpahnya setelah ia dikuatkan. Pelajaran dari ayat tersebut adalah :

- a. Wajib menunaikan janji dan tidak boleh melanggarnya.
- b. Pengharaman melanggar janji setelah dikuatkannya, agar orang tidak menjadikan sumpah sebagai permainan.
- c. Barangsiapa yang berbaiat kepada seorang pemimpin atau berjanji kepada seseorang, wajib baginya untuk menunaikan janjinya dan tidak boleh mengingkarinya hanya karena masalah duniawi.

Berdasarkan penjelasan tersebut kehandalan seseorang dapat dilihat dari bagaimana caranya untuk memenuhi janji yang telah dibuat dengan seseorang. Berdasarkan hasil penelitian yang telah didapatkan pada tabel 4.3 terkait persepsi pasien tentang mutu pelayanan berdasarkan kehandalan lebih banyak, dari 395 responden yang memiliki persepsi baik sebanyak 371 responden (93.9%) dibandingkan dengan yang memiliki persepsi tidak baik yakni terdapat 24 responden (6,1%). Lalu berdasarkan tabel 4.9 menunjukkan bahwa sebagian besar responden yang memiliki persepsi baik terhadap kehandalan pelayanan berminat untuk melakukan kunjungan ulang yakni sebesar 269 responden (72,5%). Hal ini dikarenakan petugas kesehatan rumah sakit banyak memberikan informasi kepada responden mulai dari sebelum dilakukan pemeriksaan, hingga setelah dilakukan pemeriksaan. Responden mendapatkan informasi terkait kondisi kesehatannya, tingkat keparahan penyakit yang diderita hingga tindakan yang tepat untuk proses penyembuhan. Selain itu, petugas rumah sakit menyampaikan semua informasi dengan kata-kata yang sopan dan sederhana sehingga mudah dipahami oleh pasien atau responden.

Namun, masih terdapat juga beberapa pasien meskipun persepsi kehandalan dinilai baik tapi tidak berminat berkunjung ulang atau persepsi kehandalan dinilai kurang baik namun tetap berminat melakukan kunjungan ulang, hal ini bisa saja dikarenakan kondisi ekonomi dan jarak pelayanan kesehatan yang sulit dijangkau sehingga membuat mereka kadangkala lebih memilih untuk berkunjung ke fasyankes terdekat.

Berdasarkan hasil uji tabulasi silang menggunakan *chi square* bahwa kehandalan memiliki hubungan yang signifikan terhadap minat kunjungan ulang dengan nilai *p value* $0.000 < 0.05$. Hasil penelitian ini sejalan dengan penelitian yang dilakukan oleh (Rodiah, S., 2022) tentang “*Hubungan Kualitas Layanan dan Citra Rumah Sakit terhadap Kepuasan Pasien BPJS Rawat Jalan RSUD Budhi Asih tahun 2022*” bahwa terdapat hubungan yang signifikan kehandalan dengan tingkat kepuasan pasien (nilai $p < 0,05$). Berbeda dengan penelitian yang dilakukan oleh (Rahmiati, et al., 2020) menyatakan tidak ada hubungan kehandalan dengan minat kunjungan ulang dengan nilai *p value* ($0,715 > 0.05$). Penelitian yang juga dilakukan oleh (Syaputra et al., 2022) menyatakan tidak ada hubungan kehandalan dengan minat kunjungan ulang dengan nilai *p value* ($0,386 > 0.05$).

Kehandalan merupakan kemampuan untuk membeberkan pelayanan kesehatan dengan tepat waktu. Kehandalan ini dinilai dimensi penting oleh para pengguna jasa karena sifat produk pelayanan yang *nonstandardized output*, dan produk tersebut bergantung dari aktivitas manusia sehingga sulit mengharapkan output yang konsisten. Dalam bidang kesehatan, untuk meningkatkan kehandalan,

pihak manajemen perlu menerpakan dan membangun budaya kerja yang berkualitas yaitu budaya tidak ada kesalahan atau *corporate culture of no mistake* yang diterapkan mulai dari pimpinan puncak hingga ke *front line staff* (yang berhubungan langsung dengan pasien). (Almardian, A., 2018).

Sesuai hasil uji statistik menggunakan uji regresi logistic berganda diperoleh bahwa persepsi pasien tentang mutu pelayanan berdasarkan kehandalan memiliki pengaruh yang signifikan terhadap minat kunjungan ulang pasien rawat jalan di RSUD dr. Palaloi Kecamatan Turikale Kabupaten Maros dengan nilai $sig-p = 0.003 < (0,25)$ dan nilai OR sebesar 8.138 yang artinya pasien yang memiliki persepsi kehandalan pelayanan baik, memiliki peluang 8.138 kali berminat melakukan kunjungan ulang dibandingkan dengan responden yang memiliki persepsi kehandalan pelayanan yang tidak baik. Hal ini dikarenakan petugas kesehatan di RSUD dr. Palaloi memberikan pelayanan secara teliti dan tepat waktu, membantu pasien yang sedang mengalami kesusahan, menjelaskan secara detail diagnosa penyakit yang dialami oleh pasien, serta petugas memberikan informasi kepada pasien sebelum pelayanan diberikan. Hasil Penelitian ini sejalan dengan penelitian yang dilakukan oleh (Amiruddin et al., 2021) tentang “Pengaruh persepsi tentang Mutu Pelayanan Kesehatan Terhadap Minat Kunjungan Ulang di Puskesmas Lowu-Lowu” bahwa terdapat pengaruh persepsi tentang mutu pelayanan berdasarkan kehandalan terhadap minat kunjung ulang pasien rawat inap.

Penelitian lainnya yang dilakukan oleh (Veronica, S., 2021) tentang “Persepsi tentang Mutu Pelayanan Kesehatan Terhadap Minat Kunjungan Ulang

Pasien Rawat Inap di RSUD Dr. R. M. Djoelham Binjai” juga menunjukkan terdapat pengaruh persepsi tentang mutu pelayanan berdasarkan kehandalan terhadap minat kunjung ulang pasien rawat inap. Pasien berpresepsi kehandalan baik berpeluang 9, 855 kali lebih besar untuk berminat kunjung ulang dibandingkan dengan berpresepsi kehandalan tidak baik. Lalu penelitian yang dilakukan oleh (Harun et al., 2022) yang menunjukkan bahwa terdapat hubungan persepsi pasien tentang kehandalan dengan minat kunjung ulang dengan nilai *p value* $0,003 < 0,05$ dan nilai PR atau *prevalence ratio* menunjukkan bahwa *realibility* 1,25 kali berpeluang mina kunjungan ulang.

Kemudian, hasil penelitian diatas sejalan dengan hasil penelitian yang dilakukan oleh (Amly et al., 2020) yang menunjukkan dimensi kehandalan memiliki nilai *p sig* = 0,025 dengan maksud kehandalan memiliki pengaruh secara signifikan terhadap minat kunjungan ulang pasien diabetes melitus di Intalasi rawat Jalan Poliklinik Endokrin Rumah Sakit Pingadi Medan.

Namun berbeda dengan penelitian yang dilakukan oleh (Pratiwi et al., 2022) tentang “*Pengaruh Kualitas Pelayanan terhadap Minat Pemanfaatan Ulang pelayanan Rawat Jalan Puskesmas Tumbu- Tumbu Jaya Konawe Selatan*” bahwa tidak ada pengaruh yang signifikan reability terhadap minat pemanfaatan ulang.

Setiap pelayanan dan tindakan yang dilakukan oleh pemberi layanan seperti perawat memerlukan pelayanan yang handal, maksudnya dalam memberikan pelayanan setiap perawat diharapkan memiliki kemampuan dalam pengetahuan, keahlian, kemandirian, penguasaan dan profesionalisme kerja yang

tinggi, sehingga aktivitas kerja yang dilakukan menghasilkan bentuk pelayanan yang memuaskan tanpa adanya keluhan dari pasien (Syaputra et al., 2022 dalam (Pratiwi et al., 2022)).

Pelayanan yang handal akan mempengaruhi persepsi pasien yang berdampak memberikan kepuasan kepada pasien. Keterampilan petugas dan ketepatan waktu layanan pasien harus dikerjakan sebaik mungkin karena kualitas keandalan dalam pencapaian kinerja merupakan bagian dari strategis rumah sakit, dalam upaya memperoleh keunggulan dan sistematis baik dalam kepemimpinan rumah sakit maupun startegis untuk terus tumbuh (Rodiah,2022).

3. Pengaruh Persepsi Pasien tentang Jaminan Terhadap Minat Kunjungan Ulang Rawat Jalan

Parasuraman (1990) dalam Kotler (2012) menyatakan bahwa jaminan adalah kemampuan karyawan guna menumbuhkan rasa percaya konsumen terhadap perusahaan berupa kompetensi, kesopanan dan kredibilitas (Fahrizal et al., 2022).

Jaminan dalam hal ini juga dapat didefinisikan bahwa pemberi jasa baik dokter maupun perawat mampu menimbulkan keyakinan dan kepercayaan kepada pasien terhadap janji yang telah disampaikan, seperti pengetahuan pemberi jasa terhadap produk yang akan pasien gunakan, keramah-tamahan, simpati, dan sopan santun dalam memberikan pelayanan, memberikan informasi yang jelas, kemampuan untuk menanamkan dan meyakinkan kepada pasien untuk merasa aman dalam memanfaatkan pelayanan yang diberikan (Tjiptono, 2017 dalam (Nahak & Korbaffo, 2022)).

kualitas pelayanan mencakup pengetahuan, keterampilan, kemampuan, keramahan serta sopan santun para petugas kesehatan dalam meyakinkan kepercayaan pasien bahwa ada Allah yang melihat hasil kerjanya melalui memberikan pelayanan kesehatan yang baik. Berdoa merupakan hal yang penting yang harus dilaksanakan sebelum melakukan tindakan. Apapun tindakannya kita harus berdoa untuk meminta dan berserah diri kepada Allah agar diberikan kemudahan dalam melakukan Tindakan. Sebagaimana Dari Abu Hurairah SAW Bersabda :

كُلُّ أَمْرٍ ذِي بَالٍ لَا يُبْدَأُ فِيهِ بِسْمِ اللَّهِ فَهُوَ أَبْتَرُ

Artinya:

Setiap perkara penting yang tidak dimulai dengan 'bismillah', maka amalan tersebut terputus (kurang) keberkahannya.

penjelasan dari kitab Safinatun Najâh dalam yakni huruf Ba' pada "Bismallâh" mempunyai posisi sebagai huruf jar yang memiliki ikatan (ta'aluq) dengan kalimat sebelumnya yang pada basmallah ini ikatannya (ta'aluq) dibuang, kemudian akan berbunyi abtadi-u yang artinya aku memulai, dan bismillah yang berarti "saya (kami) memulai dengan menyebut nama Allah". Dari kalimat tersebut dapat disimpulkan semacam pernyataan hambanya untuk mengucap. Atau dapat di tafsirkan seperti perintah dari-Nya.

Dengan mengucapkan basmalah pada setiap hendak melakukan sesuatu, niscaya ucapan basmallah tersebut terdapat jaminan bahwa ucapan basmalah dapat membawa sesuatu keberkahan dan kebaikan.

Berdasarkan hasil uji tabulasi silang menggunakan *chi square* bahwa kehandalan memiliki hubungan yang signifikan terhadap minat kunjungan ulang dengan nilai *p value* $0.000 < 0.05$.

Hasil penelitian ini sejalan dengan penelitian yang dilakukan oleh (Kurniawan et al., 2022) bahwa jaminan (*assurance*) terdapat hubungan yang signifikan jaminan dengan kepuasan pasien umum rawat jalan dengan nilai $p = 0,000 < 0,05$. Kemudian penelitian yang dilakukan oleh (Wahuni et al., 2022) menunjukkan bahwa pelayanan kesehatan gigi dan mulut sesuai dengan dimensi jaminan (*assurance*) terdapat hubungan yang signifikan dengan minat kunjungan ulang pasien dengan nilai $p = 0,042$.

Lalu, penelitian yang dilakukan oleh (Djuwa et al., 2020) juga menyatakan persepsi rawat jalan terhadap dimensi jaminan pelayanan memiliki hubungan dengan minat kunjungan ulang pasien rawat jalan di puskesmas Bakunase. Namun berbeda dengan penelitian yang dilakukan oleh (Rahmiati et al., 2020) tentang “*Hubungan Dimensi Kualitas Pelayanan dengan Minat Kunjungan Ulang Pasien di Intalasi Rawat Jalan Rumah Sakit Umum Kabupaten Tangerang Tahun 2019*” menyatakan bahwa tidak terdapat hubungan yang signifikan antara jaminan dengan minat kunjungan ulang ($p = 0,434$). Kemudian penelitian yang juga dilakukan oleh

Apabila pelayanan telah terjamin ditandai dengan kemampuan petugas kesehatan dalam memberikan pelayanan maka keraguan dan kekhawatiran terhadap pelayanan pun berkurang. Perasaan ini secara keseluruhan tentang suatu produk atas jasa akan memberikan peran besar terhadap perilaku dimasa depan.

Dengan pelayanan yang optimal akan memberikan manfaat dan keuntungan berupa kepuasan pelanggan (Choiriah, 2022).

Sesuai hasil uji statistik menggunakan uji regresi logistic berganda diperoleh bahwa persepsi pasien tentang mutu pelayanan berdasarkan jaminan memiliki pengaruh yang signifikan terhadap minat kunjungan ulang pasien rawat jalan di RSUD dr. Paloloi Kecamatan Turikale Kabupaten Maros dengan nilai $sig-p = 0.000 < (0,25)$ dan nilai OR sebesar 28.323 yang artinya pasien yang memiliki persepsi jaminan pelayanan baik memiliki peluang 28.323 kali berminat melakukan kunjungan ulang dibandingkan dengan responden yang memiliki persepsi jaminan pelayanan yang tidak baik. Hal dikarenakan sesuai dengan pernyataan responden bahwa RSUD dr. Paloloi dalam melayani pasien dilakukan dengan baik, kemudian petugas sangat berhati-hati dalam melakukan pekerjaannya, selain itu dokter yang melakukan pemeriksaan juga terlihat ramah dan sopan sehingga pasien merasa terjamin keamanannya atau percaya pada pelayanan yang diberikan.

Hasil penelitian ini sejalan dengan penelitian yang dilakukan oleh (Veronica, 2021) bahwa terdapat pengaruh yang signifikan antara jaminan terhadap minat kunjung ulang pasien rawat inap di RSUD dr. Paloloi Kecamatan Turikale Kabupaten Maros dengan nilai $p \text{ sig} = 0,024$ dan nilai OR sebesar 12,441 dengan maksud bahwa responden dengan persepsi jaminan baik berpeluang 12,441 kali lebih besar untuk berminat melakukan kunjung ulang dibandingkan dengan berpresepsi tentang daya tanggap tidak baik. Kemudian hasil penelitian ini juga sejalan dengan penelitian yang dilakukan oleh (Jalias et al., 2020) yang

menyatakan terdapat pengaruh mutu pelayanan kesehatan gigi dan mulut terhadap minat kembali pasien melalui tingkat kepuasan khususnya variabel jaminan pelayanan di Puskesmas Tamalate tahun 2020.

Penelitiannya lainnya yang dilakukan oleh (Amiruddin et al., 2021) bahwa terdapat pengaruh yang signifikan antara persepsi pasien tentang mutu pelayanan berdasarkan jaminan terhadap minat kunjungan ulang di puskesmas Lowu-Lowu tahun 2020. Namun berbeda dengan hasil penelitian dilakukan oleh (Ginting et al., 2022) tentang “ *Mutu Pelayanan dan Minat Kunjungan Ulang Pasien Rawat Jalan di Rumah Sakit X* ” bahwa tidak terdapat pengaruh yang signifikan antara variabel persepsi jaminan dengan minat kunjungan ulang rawat jalan di Rumah Sakit X.

4. Pengaruh Persepsi Pasien tentang Empati Terhadap Minat Kunjungan Ulang Rawat Jalan

Empati merupakan kemampuan yang dimiliki para dokter dan perawat untuk memberikan pelayanan secara individu, memberikan bantuan kepada pasien dan tanggung jawab pasien atas kenyamanan dan keamanan serta keinginan yang tulus dalam memberikan pelayanan dengan tanggap (Nahak & Korbafo, 2022). Empati juga dapat didefinisikan sebagai kemudahan ketika menjalin komunikasi dengan pemahaman akan kebutuhan pasien. Misalnya meliputi keramahan dan kesopanan petugas, perhatian khusus kepada setiap pasien, tidak ada diskriminasi antar pasien, dan kemampuan berkomunikasi yang baik dengan pasien (Rodiah, S., 2022). Sebagaimana firman Allah dalam QS An nisa/4:8 yang berbunyi :

...وَقُولُوا لَهُمْ قَوْلًا مَعْرُوفًا

Terjemahnya :

...dan ucapkanlah kepada mereka perkataan yang baik.

Syaikh Wahbah Az Zuhaili dalam Tafsir Al Munir menjelaskan, Allah memerintahkan qaulan ma'rufa atau bertutur kata yang baik kepada semua orang, terlebih dengan para kerabat. Qaulan ma'rufa (قولاً معروف) adalah perkataan, permintaan maaf dan penolakang yang baik, halus, sopan, dan tidak menyinggung perasaan. Sebagaimana yang dianjurkan untuk bertutu kata yang baik kepada pasien yang berkunjung ke rumah sakit akan membuat mereka lebih nyaman memberikan keluhannya sehingga akan lebih mudah memahami kebutuhan dan keluhan yang disampaikan.

Menurut (koenjoro, 2007) ada tiga faktor yang menentukan kesetiaan pelanggan, yakni kesediaan pelaku pelayanan untuk belajar dari pengalaman yang baik maupun buruk, mengubah perilaku pelayanan menjadi perilaku yang bersahabat, memberikan kejutan dalam bentuk pemberian layanan yang lebih dari apa yang dibutuhkan. Selain itu, menurut pohan, (2006) pasien/ masyarakat melihat layanan kesehatan yang bermutu sebagai suatu layanan kesehatan yang dapat memenuhi kesehatan yang dirasakan dan diselenggarakan dengan cara yang sopan dan santun, tepat waktu, tanggap dan mampu menyembuhkan keluhannya serta mencegah berkembangnya atau meluasnya penyakit.

Empati dalam penelitian ini ditunjukkan oleh bahwa petugas registrasi memberikan pelayanan dengan ramah, dokter memberikan pelayanan dengan baik dan sopan, dokter melayani pasien dengan penuh perhatian, petugas apotek

melayani dengan ramah dan sopan, serta petugas kasir melayani dengan ramah dan sopan.

Berdasarkan hasil penelitian yang telah didapatkan pada tabel 4.5 terkait persepsi pasien tentang mutu pelayanan berdasarkan empati dari 395 responden, yang memiliki persepsi baik sebanyak 323 responden (81,8%) dibandingkan dengan yang memiliki persepsi tidak baik yakni terdapat 72 responden (18,2%). Lalu berdasarkan tabel 4.11 menunjukkan bahwa sebagian besar responden yang memiliki persepsi baik terhadap empati pelayanan berminat untuk melakukan kunjungan ulang yakni sebesar 254 responden (78,6%). Hal ini dikarenakan beberapa responden menganggap bahwa mereka telah mendapatkan pelayanan yang baik oleh petugas kesehatan, seperti petugas registrasi yang senantiasa selalu ramah dan sopan dalam melayani pendaftaran pasien, dokter dan perawat yang selalu sopan dan perhatian saat melakukan pemeriksaan. Namun juga masih terdapat pasien yang menyatakan tidak berminat untuk berkunjung kembali meski mereka merasa bahwa beberapa dari pelayanan yang diberikan sudah cukup baik, mereka menganggap bahwa beberapa petugas kesehatan seperti pada bagian pendaftaran, apotek dan kasir yang tidak memberikan pelayanan yang ramah, dan senantiasa selalu membuat pasien menunggu lebih lama.

Berdasarkan uji tabulasi silang menggunakan *chi square* bahwa kehandalan memiliki hubungan yang signifikan terhadap minat kunjungan ulang dengan nilai *p value* $0.000 < 0.05$. Hasil penelitian diatas sejalan dengan penelitian yang dilakukan oleh (Kurniawan et al., 2022) tentang “*Hubungan mutu pelayanan kesehatan dengan kepuasan pasien rawat jalan di Puskesmas Perawatan D6*

Ketahun Kabupaten Bengkulu Utara” bahwa empati terdapat hubungan yang signifikan dengan kepuasan pasien umum rawat jalan dengan nilai $p= 0,000<0,05$. Penelitian lainnya yang juga dilakukan oleh (Aprilia et al., 2022) menyatakan bahwa terdapat hubungan yang signifikan mutu pelayanan berdasarkan empati terhadap minat kunjungan ulang di Klinik gigi swasta kota makassar.

Namun berbeda dengan penelitian yang dilakukan oleh (Rahmiati et al., 2020) bahwa tidak terdapat hubungan yang signifikan antara empati dengan minat kunjungan ulang ($p=0,833$). Kemudian penelitian yang dilakukan oleh (Syaputra et al., 2022) menunjukkan bahwa tidak ada hubungan antara empaty dengan minat kunjungan ulang pasien rawat jalan poli penyakit dalam RS Grandmed Lubuk Pakam $p> 0,05$.

Kemudian dilakukan uji regresi logistic berganda untuk melihat ada atau tidaknya pengaruh. Sesuai hasil uji statistik diperoleh bahwa persepsi pasien tentang mutu pelayanan berdasarkan empati memiliki pengaruh yang signifikan terhadap minat kunjungan ulang pasien rawat jalan di RSUD dr. Paloloi Kecamatan Turikale Kabupaten Maros dengan nilai $sig-p = 0.117<(0,25)$ dan nilai OR sebesar 2.137 yang artinya pasien yang memiliki persepsi jaminan pelayanan baik memiliki peluang 2.137 kali berminat melakukan kunjungan ulang dibandingkan dengan responden yang memiliki persepsi empati pelayanan yang tidak baik. Hal ini dikarenakan responden menganggap bahwa petugas memberikan pelayanan dengan ramah, sopan dan penuh perhatian, selain itu petugas apotek dan kasir juga melayani dengan ramah dan sopan sehingga pasien merasa nyaman dalam mendapatkan pelayanan.

Hasil penelitian diatas sejalan dengan penelitian yang dilakukan oleh (Veronica, 2021) bahwa terdapat pengaruh yang signifikan antara empati terhadap minat kunjung ulang pasien rawat inap di RSUD dr. Paloloi Kecamatan Turikale Kabupaten Maros dengan nilai p sig=0,001 dan nilai OR sebesar 17,333 dengan arti bahwa responden yang memiliki persepsi empati baik berpeluang 17,333 kali lebih besar berminat melakukan kunjungan ulang dibandingkan dengan responden yang memiliki persepsi empati tidak baik.

Kemudian hasil penelitian tersebut juga sejalan dengan yang dilakukan oleh (Jalias et al., 2020) yang menyatakan ada pengaruh mutu pelayanan kesehatan gigi dan mulut terhadap minat kembali pasien melalui tingkat kepuasan khususnya variabel empati pelayanan di puskesmas tamalate makassar tahun 2020. Lalu, penelitian yang dilakukan oleh (Amiruddin et al., 2021) juga menunjukkan bahwa terdapat pengaruh yang signifikan antara persepsi pasien tentang mutu pelayanan berdasarkan empati terhadap minat kunjungan ulang di puskesmas Lowu-Lowu tahun 2020.

Salah satu contoh perhatian dapat ditunjukkan dengan senyum, sapa dan salam, hal ini menjadi kesan pertama yang akan dirasakan oleh pasien sebelum dilakukannya pemeriksaan. Apabila pasien memperoleh senyum dan sapa yang baik maka akan muncul rasa percaya pada petugas. Disisi lainnya, bertanya dengan ramah dan menyampaikan informasi dengan sopan juga menjadi penilaian pasien (Choiriah et al., 2022).

Dengan diterapkannya keramahan dan pelayanan yang memperhatikan kondisi *service quality* atau kualitas pelayanan ini sangat dicari oleh masyarakat.

Pelayanan dan sikap petugas baik dokter maupun perawat merupakan elemen penting yang memiliki pengaruh terhadap kualitas jasa yang diperoleh dan dipersepsikan pasien. Hal ini kedepannya akan berdampak pada pertimbangan pasien untuk berkunjung kembali (Choiriah et al., 2022).

5. Pengaruh Persepsi Pasien tentang Bukti Langsung Terhadap Minat Kunjungan Ulang Rawat Jalan

Bukti fisik (*tangibles*) yakni daya tarik atau penampilan fisik layanan, kelengkapan peralatan, dan material yang digunakan serta penampilan karyawan (Chandra, 2016). Sedangkan menurut (Zeithaml, Parasuraman & Berry dalam (Hardiansyah, 2011) bahwa bukti fisik adalah kualitas pelayanan berupa sarana fisik yang terdapat dalam suatu perusahaan baik yang meliputi sarana fisik perkantoran, komputerisasi administrasi, ruang tunggu, tempat informasi, tampilan pelayanan petugas dalam melayani pelanggan, kenyamanan tempat melakukan pelayanan, kemudahan dalam proses pelayanan, kedisiplinan petugas dalam melakukan pelayanan, kemudahan akses pelanggan dalam permohonan pelayanan, dan penggunaan alat bantu pelayanan.

Pohan (2012) dalam (Fahrizal et al., 2022) mutu pelayanan berdasarkan bukti fisik, perlengkapan, pegawai dan sarana komunikasi. Sehingga, bukti fisik merupakan salah satu indikator yang paling konkrit, wujudnya berupa segala fasilitas yang secara nyata dapat dilihat.

Berdasarkan hasil penelitian yang telah didapatkan pada tabel 4.6 terkait persepsi pasien tentang mutu pelayanan berdasarkan bukti langsung dari 395 responden sebanyak 326 responden (82,5%) dibandingkan dengan yang memiliki

persepsi tidak baik yakni terdapat 69 responden (17,5%). Lalu berdasarkan tabel 4.12 menunjukkan bahwa sebagian besar responden yang memiliki persepsi baik terhadap bukti langsung pelayanan berminat untuk melakukan kunjungan ulang yakni sebesar 255 responden (78,2%). Hal ini dapat terjadi karena berdasarkan tanggapan responden bahwa mereka merasa nyaman dengan fasilitas yang diberikan meskipun masih terdapat beberapa kekurangan, seperti tersedianya AC di setiap ruangan rawat inap, kondisi ruangan yang bersih, petugas kebersihan yang selalu tanggap dan cepat. Selain itu juga didapati beberapa responden yang menganggap bahwa mereka tidak berminat berkunjung kembali meskipun dinilai persepsi bukti langsung sudah cukup baik, mereka merasa beberapa fasilitas seperti WC di beberapa ruangan tidak diperhatikan, sehingga kadang air tidak mengalir atau bahkan tersumbat.

Berdasarkan uji tabulasi silang menggunakan *chi square* bahwa kehandalan memiliki hubungan yang signifikan terhadap minat kunjungan ulang dengan nilai *p value* $0.000 < 0.05$. Hasil penelitian di atas sejalan dengan penelitian yang dilakukan oleh (Aprilia et al., 2022) bahwa mutu pelayanan bukti langsung memiliki hubungan yang signifikan dengan pemanfaatan ulang di klinik Gigi swasta Kota Makassar dengan nilai $p=0,010$. Hasil penelitian ini juga sejalan dengan penelitian yang dilakukan oleh (Kurniawan et al., 2022) tentang “Hubungan mutu pelayanan kesehatan dengan kepuasan pasien rawat jalan di Puskesmas Perawatan D6 Ketahun Kabupaten Bengkulu Utara” bahwa mutu pelayanan berdasarkan bukti langsung terdapat hubungan yang signifikan dengan kepuasan pasien umum rawat jalan dengan nilai $p= 0,000 < 0,05$.

Kemudian, penelitian yang dilakukan oleh (Mentari et al., 2021) bahwa terdapat hubungan mutu pelayanan kesehatan berdasarkan bukti langsung dengan minat kunjungan ulang pelayanan kesehatan di klinik pratama kelambir tahun 2021. Namun penelitian ini tidak sejalan dengan penelitian yang dilakukan oleh (Amly et al., 2020) bahwa tidak terdapat hubungan antara persepsi pasien tentang bukti langsung dengan minat kunjungan ulang pasien diabetes melitus di Jalan Poliklinik Endokrin RS Pirngadi.

Menurut Supranto (2019) mengatakan bahwa tingkat kepuasan pasien dilihat dari kesan pertama pasien berkunjung ke fasilitas pelayanan kesehatan hingga pasien meninggalkan rumah sakit. Bukti langsung ini dapat dilihat dari peralatan dan bahan pendukung pelayanan yang sesuai, ketersediaan fasilitas pendukung (lahan parkir, ruang tunggu pasien), penampilan petugas yang rapi, dan prosedur penerimaan pasien (Rodiah, S., 2022).

Islam sangat memperhatikan kerapihan dan kebersihan, Semakin tinggi imam seseorang maka dia akan semakin menjaga kebersihan dan kerapihan tersebut. Sabda Rasulullah SAW dari riwayat Tirmidzi bersabda:

يُحِبُّ جَوَادُ، الْكَرَمَ يُحِبُّ كَرِيمٌ، النَّظَافَةَ يُحِبُّ نَظِيفٌ، الطَّيِّبَ يُحِبُّ طَيِّبُ اللَّهِ إِنَّ
أَفْنَيْتَكُمْ فَتَظْفُوا، الْجُودَ

Artinya:

" Sesungguhnya Allah SWT itu suci yang menyukai hal-hal yang suci, Dia Maha Bersih yang menyukai kebersihan, Dia Maha Mulia yang menyukai kemuliaan, Dia Maha Indah yang menyukai keindahan, karena itu bersihkanlah tempat-tempatmu." (HR Tirmidzi).

Kandungan yang dapat diambil dari hadis di atas adalah bahwa Allah Swt menyukai kebersihan, keindahan dan kesucian. Ketika kita melakukan hal yang disukai Allah Swt, tentunya akan mendapatkan nilai dihadapanNya yaitu berupa pahala. Dalam hadis pun dikatakan bahwa faktor utama bagi terciptanya kesehatan yaitu dengan melaksanakan hidup bersih (Rohmah, 2017). Begitu pentingnya kebersihan bagi kehidupan manusia sampai-sampai Allah Swt memberikan cinta-Nya kepada orang yang senantiasa menjaga kebersihan (Jazariyah, 2019). Nurul Hidayati dalam penelitian yang berjudul “Persepsi Siswa Terhadap Kebersihan Lingkungan di SDN 51 Banda Aceh,” menyatakan bahwa menjaga kebersihan dan kesehatan lingkungan harus ditanamkan mulai sejak dini, terlebih lagi dalam lingkungan sekolah. Sehingga menjadi kebiasaan yang akan menumbuhkan kesadaran dan berperan aktif dalam pengelolaan kebersihan lingkungan sekitarnya.

Sesuai hasil uji statistik menggunakan uji regresi logistik berganda diperoleh bahwa persepsi pasien tentang mutu pelayanan berdasarkan bukti langsung memiliki pengaruh yang signifikan terhadap minat kunjungan ulang pasien rawat jalan di RSUD dr. Paloloi Kecamatan Turikale Kabupaten Maros dengan nilai $sig-p = 0.0058 < (0,25)$ dan nilai OR sebesar 2.581 yang artinya pasien yang memiliki persepsi bukti langsung pelayanan baik memiliki peluang 2.581 kali berminat melakukan kunjungan ulang dibandingkan dengan responden yang memiliki persepsi bukti langsung pelayanan yang tidak baik.

Hal ini dikarenakan bahwa responden menganggap bahwa RSUD dr. Paloloi memiliki bangunan rumah sakit terlihat indah dan bersih, ruang tunggu

yang cukup nyaman, ruang periksa rapih, ruang apotek bersih, penampilan tenaga medis yang rapih dan bersih, peralatan yang lengkap dan bersih serta papan informasi yang tersedia menunjukkan arah yang jelas, maka dari itu respon merasa puas dengan pelayanan yang diberikan. Hasil penelitian ini sejalan dengan yang dilakukan oleh (Jalias et al., 2020) yang menyatakan ada pengaruh mutu pelayanan kesehatan gigi dan mulut berdasarkan bukti langsung terhadap minat kembali pasien melalui tingkat kepuasan khususnya variabel empati pelayanan di puskesmas tamalate makassar tahun 2020.

Hasil penelitian diatas juga sejalan dengan penelitian yang dilakukan oleh (Amiruddin et al., 2021) bahwa terdapat pengaruh yang signifikan antara persepsi pasien tentang mutu pelayanan berdasarkan bukti fisik terhadap minat kunjungan ulang di puskesmas Lowu-Lowu tahun 2020. Kemudian penelitian yang dilakukan oleh (Veronica, 2021) menunjukkan bahwa terdapat pengaruh yang signifikan antara bukti langsung terhadap minat kunjung ulang pasien rawat inap di RSUD dr. Paloloi Kecamatan Turikale Kabupaten Maros dengan nilai p sig= 0,014 dan nilai OR sebesar 14,476 yang menunjukkan bahwa pasien yang memiliki persepsi bukti langsung yang baik memiliki peluang 14,476 kali lebih besar berminat melakukan kunjungan ulang dibandingkan dengan responden yang memiliki persepsi bukti langsung yang tidak baik.

Namun, hasil penelitian ini tidak sejalan dengan penelitian yang dilakukan oleh (Ginting et al., 2022) tentang “ *Mutu Pelayanan dan Minat Kunjungan Ulang Pasien Rawat Jalan di Rumah Sakit X* ” bahwa tidak terdapat pengaruh

yang signifikan antara variabel persepsi bukti langsung dengan minat kunjungan ulang rawat jalan di Rumah Sakit X.

Azwar (2012) menyatakan bahwa penilaian jasa pelayanan kesehatan lebih terkait pada ketanggapan petugas dalam memenuhi kebutuhan pasien, kelancaran komunikasi petugas dengan pasien, empati dan keramah tamahan petugas dalam melayani pasien, serta penampilan fisik seperti Gedung dan ruangan *front office*, tersedianya tempat parkir, kebersihan, kerapihan dan kenyamanan ruangan, kelengkapan peralatan komunikasi dan penampilan karyawan (Fahriza et al., 2022).

Service dalam suatu pelayanan tidak dapat dilihat, tidak bisa dicium dan tidak bisa diraba, maka dari aspek *tangible* menjadi suatu yang penting sebagai ukuran terhadap pelayanan. Pengunjung atau pelanggan akan menggunakan indera penglihatan mereka untuk menilai suatu kualitas layanan. Pasien akan memiliki persepsi bahwa rumah sakit memiliki pelayanan kesehatan yang baik apabila terlihat bangunan mewah dan indah (Irwan H, 2009). Maka dari itu penting bagi suatu perusahaan khususnya pelayanan kesehatan untuk mengetahui aspek *tangible* yang paling tepat.

BAB V

KESIMPULAN DAN SARAN

A. Kesimpulan

Adapun kesimpulan dari hasil penelitian yang telah dilakukan, yaitu :

1. Terdapat pengaruh yang signifikan mutu pelayanan berdasarkan daya tanggap (*Responsiviness*), Keandalan (*Realibility*), Jaminan (*Assurance*), Empati (*Empathy*) dan Bukti Langsung (*Tangible*) terhadap minat kunjungan ulang di RSUD dr. Paloloi Kabupaten Maros.
2. Variabel jaminan merupakan salah satu dari 5 variabel yang dominan mempengaruhi minat kunjungan ulang responden di RSUD dr. Paloloi Kabupaten Maros.

B. Saran

1. Bagi RSUD dr. Paloloi Kabupaten Maros
 - a. Meningkatkan kualitas daya tanggap pelayanan di RSUD dr. Paloloi Kabupaten Maros dengan mempertahankan serta meningkatkan kinerja petugas kesehatan yang meliputi kemampuan dan ketanggapan dalam menangani keluhan-keluhan pasien serta meningkatkan kualitas petugas rumah sakit dalam memberikan pelayanan yang efektif seperti kecepatan dan ketepatan dalam menjalankan tugasnya.
 - b. Meningkatkan kualitas keandalan pelayanan di RSUD dr. Paloloi Kabupaten Maros dengan tetap mempertahankan kualitas pelayanan yang diberikan serta memberikan peringatan kepada petugas kesehatan yang tidak menjalankan tugasnya sesuai dengan SOP yang telah diterapkan oleh rumah sakit.

- c. Mempertahakan kualitas jaminan pelayanan kesehatan dengan meningkatkan kewaspadaan dokter dan petugas kesehatan lainnya dalam melayani dan memberikan pelayanan kepada pasien.
 - d. Mempertahakan kualitas empati pelayanan kesehatan dan memberikan peringatan kepada petugas yang tidak melakukan pelayanan dengan penuh hati-hati dan tidak menerapkan budaya kerja ramah dan sopan. Membudidayakan senyum, salam, dan sapa serta pihak rumah sakit dapat memberikan *reward* berupa penghargaan kepada petugas terbaik.
 - e. Mempertahakan dan meningkatkan kualitas bukti langsung pelayanan dengan meningkatkan kenyamanan pasien dengan tetap memperhatikan keberishan ruangan, serta mendesai tata ruang agar dapat terlihat lebih rapi dan menyenangkan untuk dipandang.
2. Bagi peneliti selanjutnya, hendak dilakukannya penelitian secara mendalam mengenai persepsi pasien terhadap minat kunjung ulang.

DAFTAR PUSTAKA

- Al-Damen, R. (2017). Health Care Service Quality and Its Impact on Patient Satisfaction "Case of Al-Bashir Hospital." *International Journal of Business and Management*, 12(9), 136. <https://doi.org/10.5539/ijbm.v12n9p136>
- Anastasya, R. (2022). *Systematic Literature Review : Kepuasan Pasien Terhadap Kualitas Pelayanan Rawat Jalan di Puskesmas*. 6, 12753–12759.
- Aprina, T. H. (2018). *Analisis Persepsi Pasien terhadap Mutu Pelayanan Puskesmas dan Hubungannya dengan Kepuasan Pasien Rawat Jalan di Puskesmas Leyangan Kabupaten Semarang Tahun 2018*. 7, 32.
- Astuti, D. (2017). Persepsi Pasien Tentang Mutu Pelayanan Dengan Tingkat Kepuasan Pasien Rawat Inap Puskesmas. *Higeia Journal of Public Health Research and Development*, 1(1), 51–57.
- Az-Zuhaili. (2012). *Tasfir Al-Wasith (ke-2)*. Pustaka Gema Insani.
- Azis, S. W., Bur, N., & Penulis, E. (2022). *PUSKESMAS KASSI KASSI KOTA MAKASSAR*. 2(6), 1790–1797.
- Amiruddin, E. E., Meilani, N., Subhan, M., & Rahmat, R. (2021). Pengaruh Persepsi Pasien Tentang Mutu Pelayanan terhadap Minat Kunjungan Ulang di Puskesmas Lowu-Lowu. *Jurnal Ilmiah Kesehatan (JIKA)*, 3(2), 99-108.
- Amly, Harzalina Zilfi, Juliandi Harahap, and Masnelly Lubis. 2020. "Analisis Faktor Penentu Minat Kunjungan Ulang Pasien Diabetes Melitus Di Instalasi Rawat Jalan Poliklinik Endokrin Rs. Pirngadi."
- Aprilia, A. R., Arman, A., & Samsualam, S. (2022). Analisis Hubungan Persepsi Pasien Tentang Kualitas Pelayanan Dengan Minat Pemanfaatan Ulang Di Klinik Gigi Dan Mulut Swasta Kota Makassar: The Analysis Of Patient Perception On Services Quality By Reutilize Interest At Makassar Cities Dental And Mouth Private Clinic. *Journal of Muslim Community Health*, 3(2), 102-115. **A K A S S A R**
- Azwar, A. 2017. *Menjaga Mutu Pelayanan Kesehatan Aplikasi Prinsip Lingkaran Pemecahan Masalah*. Jakarta: Pustaka Sinar Harapan.
- Boadi, E. B., & Wenxin, W. (2020). *Effect of service quality and patient satisfaction on patient loyalty: A case study of a private hospital in Ghana*. 2015, 30–36.
- Choiriah, A. N., Iswanto, A. H., Istanti, N. D., & Arbitera, C. (2022). The Hubungan Mutu Pelayanan terhadap Minat Kunjungan Ulang Pasien pada Poli Umum di Puskesmas Rawa Buntu Tahun 2021. *Promotif: Jurnal Kesehatan Masyarakat*, 12(2), 135-141.
- Daniati, W., Devi Fitriani, A., & Jamaluddin, J. (2021). Analisis Persepsi Mutu Pelayanan Terhadap Minat Kunjungan Ulang Pasien Rawat Jalan di

- Klinik Penyakit dalam RSUD dr. Pirngadi Kota Medan. *Cerdika: Jurnal Ilmiah Indonesia*, 1(4), 473–481. <https://doi.org/10.36418/cerdika.v1i4.54>
- Djuwa, Aloysius S S, Masrida Sinaga, and Dominirsep O Dodo. 2020. “Hubungan Persepsi Pasien Tentang Mutu Pelayanan Kesehatan Dengan Minat Kunjungan Ulang Rawat Jalan Di Puskesmas Bakunase Kecamatan Kota Raja.” *Media Kesehatan Masyarakat* 2 (2): 24–32.
- Fais, S. (2018). *Organisasi dan Manajemen Pelayanan Kesehatan* (Tri Utami (ed.)). Jakarta, Salemba medika.
- Fatimah, A. (2019). *Pengaruh Persepsi Mutu Pelayanan Terhadap Tingkat Kepuasan Pasien Di Puskesmas Titi Papan Kecamatan Medan Deli*.
- Febry, P. S. (2018). *Hubungan Persepsi Mutu Pelayanan Dengan Kepuasan Pasien Di Ruang Rawat Inap Di Rumah Sakit TK.IV Madium*. 30.
- Fahrizal, A., & Kantohe, I. (2022). PERSEPSI PASIEN TENTANG MUTU PELAYANAN KESEHATAN DI PUSKESMAS TOMINI KECAMATAN TOMINI KABUPATEN PARIGI MOUTONG. *Jurnal Ilmiah Kesmas-IJ*, 22(2), 52-59.
- Ginting, T., Chairul, M., Pane, P. Y., Sudarsono, S., Renaldi, M. R., & Lubis, F. H. (2021). Mutu pelayanan dan minat kunjungan ulang pasien rawat jalan di Rumah Sakit X. *Jurnal Prima Medika Sains*, 3(2), 60-67.
- Habibi, A. H., Hakim, F. H., & Azizi, F. S. (2020). Hubungan Mutu Pelayanan Keperawatan dengan Minat Kunjungan Ulang Rawat Jalan di RSIA PKU Muhammadiyah Cipondoh. *Jurnal JKFT*, 4(2), 11–21.
- Hamidiyah, A. (2016). Persepsi Pasien Tentang Kualitas Pelayanan dengan Minat Kunjungan Ulang. *Jurnal Penelitian Kesehatan Suara Forikes*, 7(3), 121–130.
- Hastono, S. P. (2007). *Modul Analisis Data Fakultas Kesehatan Masyarakat Universitas Indonesia*.
- Hendriansah. (2021). *Mahasiswa SI Administrasi Rumah Sakit , Fakultas Kesehatan Masyarakat , Institut Kesehatan menyelenggarakan pelayanan kesehatan memberikan pelayanan kesehatan semua jenis penyakit mulai dari yang bersifat dasar , dan oleh yang diselenggarakan swasta , bai*. 4(2), 140–151.
- Hardjono, R., Abdullah, T., & Samsualam, S. (2023). Pengaruh Mutu Pelayanan Medis dan Non Medis terhadap Tingkat Kepuasan Pasien di Rumah Sakit Ibnu Sina Makassar Tahun 2022. *Journal of Muslim Community Health*, 4(1), 190-203.
- Harun, S. H. A., & Listyowati, R. HUBUNGAN PERSEPSI PASIEN TENTANG MUTU PELAYANAN DENGAN MINAT KUNJUNGAN ULANG PASIEN RAWAT JALAN RIS HOSPITAL 2021.
- Iga, T. (2008). *Analisis Hubungan Persepsi Pasien Tentang Mutu Pelayanan Dengan Minat Pemanfaatan Ulang Pelayanan Rawat Jalan Puskesmas*

Pandanaran Kota Semarang. Di Ponegoro.

- Ilyas, M. M. (2017). Pelayanan Pendaftaran Pasien Rawat Jalan Di Rumah Sakit. *Seminar Nasional IIB Darmajaya*, 1(1), 477–486. <https://jurnal.darmajaya.ac.id/index.php/PSND/article/view/871>
- Jonathan, J. V., Rahmat Syah, T. Y., & Wekadigunawan, C. (2022). Analisis Minat Kunjung Ulang Pasien Non BPJS di Unit Rawat Jalan Rumah Sakit “X.” *Jurnal Ilmu Kesehatan Masyarakat*, 11(01), 33–41. <https://doi.org/10.33221/jikm.v11i01.1019>
- Jalias, Siti Jai Fitri Dewi, Arman, and Fairus Prihatin Idris. 2020. “Pengaruh Mutu Pelayanan Kesehatan Gigi Dan Mulut Terhadap Minat Kembali Pasien Melalui Tingkat Kepuasan Di Puskesmas Tamalate Makassar 2020.” *JMCH*, 1–13
- Jasfar, Farida. Prof DR. M.E. 2009. *Manajemen Jasa*. Bogor: Ghali Indonesia.
- Kemenkes. (2007). *Keputusan Menteri Kesehatan Republik Indonesia Nomor 1165/Menkes/2007 Tentang Pola Tarif Rumah Sakit Badan Layanan Umum*.
- Kemenkes RI. (2021). *Profil Kesehatan Indonesia 2020*.
- Kunto, widyo. (2004). *Analisis Hubungan persepsi pasien terhadap mutu pelayanan dengan minat pemanfaatan ulang pelayanan unit rawat inap umum di Rumah Sakit Kusta Kelet Jepara* (p. 150). <http://eprints.undip.ac.id/14669/>
- Khoerunnisa, T., Puji, L. K. R., & Pratiwi, R. D. (2022). HUBUNGAN MUTU PELAYANAN KESEHATAN DENGAN KEPUASAN PASIEN DI PUSKESMAS GUNUNG SINDUR. *Frame of Health Journal*, 1(1), 97-107.
- Kotler, Philip. 2017. *Prinsip-Prinsip Pemasaran*. Jakarta: Penerbit Erlangga, 2017.
- Kurniawan, P., Rozi, V. F., & Fitrizah, M. K. (2022). Hubungan Mutu Pelayanan Kesehatan Dengan Kepuasan Pasien Rawat Jalan Di Puskesmas Perawatan D6 Ketahun Kabupaten Bengkulu Utara. *Injection: Nursing Journal*, 2(2), 1-13.
- Maksum, W., Maidin, A., & Anggareni, R. (2013). *Gambaran Tentang Mutu Pelayanan Dokter Berdasarkan Universitas Hasanuddin Kota Mkassar*.
- Masturo Imas, N. A. (2018). *Metodologi Penelitian Kesehatan Pusat Pendidikan Sumber Daya Manusia Kesehatan Badan Pengembangan Dan Pemberdayaan Sumber Daya Manusia Kesehatan* (Edisi 20).
- Mutmainnah, U., Ahri, R. A., & Arman. (2021). Analisis Faktor Yang Berhubungan Dengan Mutu Pelayanan Kesehatan Terhadap Kepuasan Pasien Rawat Inap Di RSUP. Dr. Wahidin Sudirohusodo Makassar. *Muslim Community Health (JMCH)*, 2(1), 1–23.

umi.ac.id/index.php/jmch/article/view/488

- Mabow, 2019. *Minat Pembeli dalam Psikologi*. Jakarta: EGC.
- Notoatmodjo, S. (2010). *Metodologi Penelitian Kesehatan*. Jakarta, Rineka Cipta.
- Noviana, H. . S. (2011). Hubungan Mutu Pelayanan Pendaftaran dengan Kepuasan Pasien Rawat Jalan di Rumah Sakit PKU Muhammadiyah Karanganyar. *Jurnal Kesehatan*, *V*(1), 90–106.
- Nahak, A., & Korbaffo, A. R. (2022). Literatur Review: Faktor yang mempengaruhi Minat Masyarakat dalam melakukan Kunjungan ke Puskesmas. *Journal of Health Science Community*, *3*(1), 52-59.
- Parasuraman, A., Zeithaml, V. A., & Berry, L. L. (1998). Item Scale for Measuring Consumer Perception of Service Quality. *Journal of Retailing*, *64*(January).
- Permenkes. (2016). *Peraturan Menteri Kesehatan Republik Indonesia No 72 Tentang Standar Pelayanan Kefarmasian Di Rumah Sakit*.
- Permenkes. (2019). *Peraturan Menteri Kesehatan Republik Indonesia Nomor 30 Tahun 2019*.
- Pohan, I. (2007). *Jaminan Mutu Layanan Kesehatan* (W. Palupi (ed.)).
- Profil RSUD Salewangan. (2020). *Profil Rumah Sakit Umum Daerah Salewangan Kabupaten Maros*.
- Puspitasari, R. A., Purnomo, R., & Rujito, L. (2020). the Effect of Service Quality on Patient Satisfaction of Hospital Service Quality (Case Studies : Measuring Consumer Satisfaction). *International Sustainable Competitiveness Advantage 2020*, 718–727.
- Pohan, I. 2018. *Jaminan Mutu Layanan Kesehatan*. Jakarta: ECG
- Pohan, Imballo. S.MPH.MHA,Dr. 2007. *Jaminan Mutu Layanan Kesehatan*. Jakarta: Graha Ilmu
- Rahma, D. (2019). *Pengaruh Mutu Pelayanan Terhadap Minat Kunjung Pasien Rawat Inap Rumah Sakit Surya Insani Pasir Pengaraian Riau*. institut kesehatan helvita.
- Rahmiati, R., & Temesveri, N. A. (2020). Hubungan Dimensi Kualitas Pelayanan Dengan Minat Kunjungan Ulang Pasien Di Instalasi Rawat Jalan Rumah Sakit Umum Kabupaten Tangerang Tahun 2019. *Jurnal Kesehatan*, *13*(1), 13–21. <https://doi.org/10.23917/jk.v13i1.11097>
- Rikomah, S. E. (2017). *Farmasi Rumah Sakit* (S. E. Rikomah (ed.); 1st ed.). Deepublish.
- Rosihan, A. (2018). *Mengelola Rumah Sakit* (Djohan (ed.)). Lambung Mangkurat University Press.
- Sarah, I., Meruntu, E., Wowor, R. E., Aldegonda, A., Kesehatan, F., Universitas,

- M., & Ratulangi, S. (2020). *Journal of*. 1(April), 27–31.
- Rahmiati, and Nauri Temesvari. 2020. “Hubungan Dimensi Kualitas Pelayanan Dengan Minat Kunjungan Ulang Pasien Di Instalasi Rawat Jalan Rumah Sakit Umum Kabupaten Tangerang Tahun 2019.” *Jurnal Kesehatan*, 1–9.
- Rodiah, S. (2022). *Hubungan Kualitas Layanan dan Citra Rumah Sakit Terhadap Kepuasan Pasien BPJS Rawat Jalan RSUD Budhi Asih Tahun 2022* (Doctoral dissertation, Universitas Indonesia Maju).
- Satrianegara, F. (2018). *Organisasi dan Manajemen Pelayanan kesehatan* (Utama Tri (ed.); 2nd ed.). Jakarta, Salemba medika.
- Sepsiani, A. S., Wigati, P. A., & Fatmasari, E. Y. (2017). Gambaran Sistem Antrian Pasien Dalam Optimalisasi Pelayanan Di Loker Pendaftaran Instalasi Rawat Jalan Rumah Sakit Umum Pusat Fatmawati. *Jurnal Kesehatan Masyarakat (e-Journal)*, 5(4), 1–14.
- Setiawan, F. (2019). *Manajemen Rumah Sakit*. Zifatama Jawa.
- Situmorang, E. (2022). *Implementasi Manajemen Rumah Sakit* (S. W. Zaharuddin, Supriadi (ed.)). PT Nasya Expanding Manangement.
- Sultan, R., Aziz, A., & Peureulak, S. (2020). *Pengaruh Persepsi Pasien Tentang Mutu Pelayanan Dan Fasilitas Terhadap Minat Kunjungan Ulang Di Poli Klinik Penyakit Dalam Pendahuluan Rumah sakit adalah institusi pelayanan kesehatan yang menyelenggarakan pelayanan kesehatan perorangan secara paripurna*. 3(2), 112–120.
- Sumijatun. (2021). *Gambaran Persepsi Pasien Terhadap Kualitas Pelayanan Kesehatan di Rawat Jalan*. 6.
- Supriyanto, & Wulandari. (2015). Analisis Mutu Pelayanan Kesehatan Berdasarkan Dimensi Dabholkar Di Paviliun Mina Rumah Sakit Siti Khodijah Sepanjang. *Jurnal Administrasi Kesehatan*, 2, 1–13.
- Syahputra, A., Saragih, L., & Pardede, D. W. (2022). the Relationship of Quality of Service With Interest in Revisit in Output Patients of Internal Disease Poly At Lubuk Pakam Grandmed Hospital. *Jurnal Kesmas Dan Gizi (Jkg)*, 4(2), 143–148. <https://doi.org/10.35451/jkg.v4i2.1074>
- Syahrum, S. (2012). *Metodologi Penelitian Kuantitatif* (A. Rusydi (ed.)). Citra pustaka media.
- Supranto, 2019. *Pengukuran Tingkat Kepuasan Pelanggan*. Jakarta : Rineka Cipta.
- Syahputra, A., Saragih, L., & Pardede, D. W. (2022). HUBUNGAN MUTU PELAYANAN DENGAN MINAT KUNJUNGAN ULANG PASIEN RAWAT JALAN POLI PENYAKIT DALAM DI RUMAH SAKIT GRANDMED LUBUK PAKAM. *Jurnal Kesehatan Masyarakat & Gizi*, 4(2).

- Tarigan, A. M., & Fitria, D. (2021). Hubungan Kualitas Pelayanan Dengan Minat Kunjung Ulang Pasien Di Klinik Pratama Kelambir Medan. *Indonesian Trust Health Journal*, 4(2), 477–486. <https://doi.org/10.37104/ithj.v4i2.81>
- Tjiptono, F dan Chandra, G. 2017. *Service, Quality and Satisfaction*. Penerbit: Andy. Yogyakarta
- Upt, D. I., Karang, P., & Maulana, M. A. (2021). *Dengan Kepuasan Pasien Rawat Jalan Kabupaten Banjar Tahun 2021*.
- Veronica, S. (2021). Persepsi Tentang Mutu Pelayanan Kesehatan Terhadap Minat Kunjung Ulang Pasien Rawat Jalan Di RSUD Dr.R.M. Djoelham Binjai. *Ilmu Kesehatan*, 5, 147.
- Wahyuni, G. T., Misnaniarti, M., & Idris, H. (2022). HUBUNGAN KUALITAS PELAYANAN KESEHATAN GIGI DAN MULUT DENGAN MINAT KUNJUNGAN ULANG PASIEN. *Jurnal Kesehatan*, 13



L

A

M

P



UNIVERSITAS ISLAM NEGERI

ALAUDDIN

MAKASSAR

(PERNYATAAN PERSETUJUAN IKUT PENELITIAN)

Yang bertanda tangan dibawah ini :

Nama :

Umur :

Telah mendapat keterangan secara terinci dan jelas mengenai:

1. Penelitian yang berjudul “Pengaruh Persepsi Pasien Tentang Mutu Pelayanan Terhadap Minat Kunjung Ulang Rawat Jalan di RSUD Dr. La Palaloi Kabupaten MarosTahun 2023”
2. Perlakuan yang akan diterapkan pada subyek
3. Manfaat ikut sebagai subyek penelitian
4. Bahaya yang akan timbul
5. Prosedur Penelitian

Dan prosedur penelitian mendapat kesempatan mengajukan pertanyaan mengenai segala sesuatu yang berhubungan dengan penelitian tersebut. Oleh karena itu saya bersedia/tidak bersedia*) secara sukarela untuk menjadi subyek penelitian dengan penuh kesadaran serta tanpa keterpaksaan.

Demikian pernyataan ini saya buat dengan sebenarnya tanpa tekanan dari pihak manapun.

Maros, Desember 2022

Responden

Peneliti

Lampiran 2

KUESIONER PENELITIAN PENGARUH PERSEPSI PASIEN TENTANG MUTU PELAYANAN TERHADAP MINAT KUNJUNG ULANG RAWAT JALAN DI RSUD DR. LA PALALOI KABUPATEN MAROS KECAMATAN TURIKALE TAHUN 2022

IDENTITAS RESPONDEN

1. Nama :
2. Umur :
3. jenis kelamin :

Petunjuk pengisian :

- Isilah terlebih dahulu identitas anda yang sudah disediakan
- Bacalah dengan seksama setiap pertanyaan sebelum anda menjawabnya
- Partisipasi anda sangat diperlukan untuk mendukung kelancaran penelitian ini.
- Berilah tanda \surd pada kolom STS/TS/S/SS yang tersedia sesuai dengan jawaban anda.

Keterangan :

STS : Sangat Tidak Setuju

TS : Tidak Setuju

S : Setuju

SS : Sangat Setuju

UNIVERSITAS ISLAM NEGERI
ALAUDDIN
M A K A S S A R

1. Dimensi Mutu Pelayanan

No	Pertanyaan	STS (1)	TS (2)	S (3)	SS (4)
Responsiveness (Daya Tanggap)					
A1	Dokter menerima dan melayani pasien dengan baik				
A2	Perawat melakukan tugasnya dengan tanggap dan cepat				
A3	Pasien tidak membutuhkan waktu yang lama untuk mendapatkan pelayanan dari dokter				
A4	Pasien tidak membutuhkan waktu yang lama untuk mendaftar				
A5	Dokter menanyakan keluhan pasien				
A6	Dokter menjelaskan pertanyaan yang diajukan pasien				
A7	Pasien tidak membutuhkan waktu yang lama untuk membayar dikasir				
Reliability (Kehandalan)					

B1	Dokter memberikan pelayanan secara teliti dan tepat waktu				
B2	Dokter dan petugas lainnya membantu jika ada permasalahan pada pasien				
B3	Dokter memberitahu hasil diagnosa penyakit dengan lengkap.				
B4	Petugas apoteker menyampaikan aturan pakai obat secara jelas.				
B5	Petugas registrasi memberikan informasi kepada pasien sebelum pelayanan diberikan				
Assurance (Jaminan)					
UNIVERSITAS ISLAM NEGERI ALAUDDIN					
C1	Pasien yang datang dilayani dengan baik				
C2	Perawat berhati-hati dalam melakukan pekerjaannya				
C3	Dokter melakukan pemeriksaan dengan ramah				
C4	Pasien merasa terjamin keamanannya (percaya) pada pelayanan yang diberikan				
C5	Dokter atau perawat memberikan pelayanan dengan sopan				

C6	Petugas kesehatan mempunyai catatan medis pasien				
Empathy (Empati)					
D1	Petugas registrasi memberikan pelayanan dengan ramah				
D2	Dokter memberikan pelayanan dengan baik dan sopan				
D3	Dokter melayani pasien dengan penuh perhatian				
D4	Petugas apotek melayani dengan ramah dan sopan				
D5	Petugas kasir melayani dengan ramah dan sopan				
Tangible (Bukti Langsung)					
E1	Lingkungan bangunan rumah sakit terlihat indah dan bersih				
E2	Ruang tunggu cukup nyaman				
E3	Rumah sakit memiliki peralatan yang lengkap				
E4	Penampilan tenaga medis rapih dan bersih				
E5	Ruang apotek bersih				

E6	Ruang periksa rapih				
E7	Memiliki papan informasi dan petunjuk arah yang jelas				
E8	Kebersihan alat – alat yang dipakai petugas				

3. Minat Kunjung Ulang

Petunjuk pengisian kuesioner :

Berilah tanda \surd pada kolom yang tersedia sesuai dengan jawaban anda

NO	Pertanyaan	Ya (Nilai 1)	Tidak (Nilai 2)
1	Apabila suatu saat anda membutuhkan pelayanan kesehatan, apakah ibu akan berminat untuk kembali memanfaatkan pelayanan di Rumah Sakit dr.la Palaloi?		

Lampiran 3



KOMITE ETIK PENELITIAN KESEHATAN
HEALTH RESEARCH ETHICS COMMITTEE
UNIVERSITAS ISLAM NEGERI ALAUDDIN MAKASSAR
UNIVERSITAS ISLAM NEGERI ALAUDDIN MAKASSAR

KETERANGAN LAYAK ETIK
DESCRIPTION OF ETHICAL EXEMPTION
"ETHICAL EXEMPTION"

No: B.348/KEPK/FKIK/XI/2022

Protokol penelitian yang diusulkan oleh :
The research protocol proposed by

Peneliti utama : Murafigah ramadhani
Principal In Investigator

Nama Institusi : Universitas Islam Negeri Alauddin Makassar
Name of the Institution

Dengan judul:
Title

"Pengaruh Persepsi Pasien Tentang Mutu Pelayanan Terhadap Minat Kunjung Ulang Rawat Jalan di RSUD Dr.La Palaloi kecamatan turikale kabupaten maros"

"The Effect of Patient Perceptions About Quality of Service on Intention to Repeat Outpatient Visits at Dr.La Palaloi Hospital, Turikale District, Maros Regency"

Dinyatakan layak etik sesuai 7 (tujuh) Standar WHO 2011, yaitu 1) Nilai Sosial, 2) Nilai Ilmiah, 3) Pemerataan Beban dan Manfaat, 4) Risiko, 5) Bujukan/Eksploitasi, 6) Kerahasiaan dan Privacy, dan 7) Persetujuan Setelah Penjelasan, yang merujuk pada Pedoman CIOMS 2016. Hal ini seperti yang ditunjukkan oleh terpenuhinya indikator setiap standar.

Declared to be ethically appropriate in accordance to 7 (seven) WHO 2011 Standards, 1) Social Values, 2) Scientific Values, 3) Equitable Assessment and Benefits, 4) Risks, 5) Persuasion/Exploitation, 6) Confidentiality and Privacy, and 7) Informed Consent, referring to the 2016 CIOMS Guidelines. This is as indicated by the fulfillment of the indicators of each standard.

Pernyataan Laik Etik ini berlaku selama kurun waktu tanggal 18 November 2022 sampai dengan tanggal 18 November 2023.

This declaration of ethics applies during the period November 18th, 2022 until November 18th, 2023.

November 18th, 2022
Professor and Chairperson,

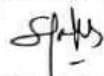
DR. Dr. Syatirah, Sp.A., M.Kes.

Lampiran 4



PEMERINTAH PROVINSI SULAWESI SELATAN
DINAS PENANAMAN MODAL DAN PELAYANAN TERPADU SATU PINTU

Jl. Bougenwille No.5 Telp. (0411) 441077 Fax. (0411) 448936
Website : <http://simap-new.sulselprov.go.id> Email : ptsp@sulselprov.go.id
Makassar 90231

Nomor : **13577/S.01/PTSP/2022** Kepada Yth.
Lampiran : - Bupati Maros
Perihal : **Izin penelitian**

di-
Tempat

Berdasarkan surat Ketua LPPM UIN Alauddin Makassar Nomor : B- 1370
/Un.06/LP2M/PP.00.9/9/2022 tanggal 19 Desember 2022 perihal tersebut diatas, mahasiswa/peneliti
dibawah ini:

N a m a : **MURAFIQAH RAMADHANI**
Nomor Pokok : **70200118010**
Program Studi : **Kesehatan Masyarakat**
Pekerjaan/Lembaga : **Mahasiswa (S1)**
Alamat : **Jl. H. M. Yasin Limpo No. 36, Romang Polong-Gowa**

PROVINSI SULAWESI SELATAN
Bermaksud untuk melakukan penelitian di daerah/kantor saudara dalam rangka menyusun SKRIPSI,
dengan judul :

**" PENGARUH PERSEPSI PASIEN TENTANG MUTU PELAYANAN TERHADAP MINAT KUNJUNG
ULANG RAWAT JALAN DI RSUD DR.LA PALALOI KECAMATAN TURIKALE KABUPATEN
MAROS "**

Yang akan dilaksanakan dari : Tgl. **21 Desember 2022 s/d 21 Januari 2023**

Sehubungan dengan hal tersebut diatas, pada prinsipnya kami **menyetujui** kegiatan dimaksud
dengan ketentuan yang tertera di belakang surat izin penelitian.

Demikian Surat Keterangan ini diberikan agar dipergunakan sebagaimana mestinya.

Diterbitkan di Makassar
Pada Tanggal 20 Desember 2022

A.n. GUBERNUR SULAWESI SELATAN
KEPALA DINAS PENANAMAN MODAL DAN PELAYANAN TERPADU
SATU PINTU PROVINSI SULAWESI SELATAN



Ir. H. SULKAF S LATIEF, M.M.

Lampiran 5



PEMERINTAH KABUPATEN MAROS
DINAS PENANAMAN MODAL DAN PELAYANAN TERPADU SATU PINTU
Jl. Aaoka No. 1 Telp. (0411)373884 Kabupaten Maros
email : admin@dpmpmsp.maroskab.go.id Website : www.dpmpmsp.maroskab.go.id

IZIN PENELITIAN
Nomor: 521/XII/IP/DPMPPTSP/2022

DASAR HUKUM :

1. Undang-Undang Republik Indonesia Nomor 18 tahun 2002 tentang Sistem Nasional Penelitian, Pengembangan, dan Penerapan Ilmu Pengetahuan Teknologi;
2. Peraturan Menteri Dalam Negeri Nomor 7 Tahun 2014 tentang Perubahan Peraturan Menteri Dalam Negeri Nomor 64 Tahun 2011 tentang Pedoman Penerbitan Rekomendasi Penelitian;
3. Rekomendasi Tim Teknis Izin Penelitian Dinas Penanaman Modal dan Pelayanan Terpadu Satu Pintu Kabupaten Maros Nomor : 572/XII/REK-IP/DPMPPTSP/2022

Dengan ini memberikan Izin Penelitian Kepada :

N a m a : MURAFIQAH RAMADHANI
Nomor Pokok : 70200118010
Tempat/Tgl. Lahir : MAKASSAR / 26 Desember 1999
Jenis Kelamin : Perempuan
Pekerjaan : MAHASISWA
Alamat : GOA RIA PERUMAHAN PURI TATA (SUDIANG)
Tempat Meneliti : DI RSUD dr. LA PALALOI KABUPATEN MAROS

Maksud dan Tujuan mengadakan penelitian dalam rangka Penulisan Skripsi dengan Judul :

"PENGARUH PERSEPSI PASIEN TENTANG MUTU PELAYANAN TERHADAP MINAT KUNJUNG ULANG RAWAT JALAN DI RSUD dr. LA PALALOI KECAMATAN TURIKALE KABUPATEN MAROS TAHUN 2022"

Lamanya Penelitian : 26 Desember 2022 s/d 26 Januari 2023

Dengan ketentuan sebagai berikut :

1. Mentaati semua peraturan penundang-undangan yang berlaku, serta menghormati Adat Istiadat setempat.
2. Penelitian tidak menyimpang dari maksud izin yang diberikan.
3. Menyerahkan 1 (satu) exemplar Foto Copy hasil penelitian kepada Dinas Penanaman Modal dan Pelayanan Terpadu Satu Pintu Kabupaten Maros.
4. Surat Izin Penelitian ini dinyatakan tidak berlaku, bilamana pemegang izin ternyata tidak mentaati ketentuan-ketentuan tersebut diatas.

Demikian Izin Penelitian ini diberikan untuk dipergunakan sebagaimana mestinya.

Maros, 26 Desember 2022
KEPALA DINAS.



Lampiran 6



PEMERINTAH KABUPATEN MAROS
RUMAH SAKIT UMUM DAERAH dr. LA PALALOI
Jalan. Poros Maros-Makassar Km. 03 Hp.081343905639 Kode Pos. 90516
E-Mail : rs.dr.lapalaloi.maros@gmail.com



SURAT KETERANGAN PENELITIAN

Nomor : 078/ 496 /RSUD/2023

Yang bertanda tangan di bawah ini :

Nama : **SRI DARMAYANTI, SKM., MH**
NIP : 19741219 199403 2003
Pangkat / Golongan : Pembina, IV/a
Jabatan : Kepala Bagian Administrasi Umum dan Keuangan

Dengan ini menyatakan dengan sesungguhnya bahwa :

Nama : **MURAFIQAH RAHMADHANI**
No. Pokok : 70200118010
Program Studi : Kesehatan Masyarakat
Pendidikan : S1

Berdasarkan Surat Kepala Dinas Penanaman Modal dan Pelayanan Terpadu Satu Pintu Kab. Maros Nomor : 521.XII/IP/DPMPPTSP/2022 tanggal, 26 Desember 2022 perihal Izin Penelitian, menerangkan bahwa mahasiswi tersebut benar telah melaksanakan Penelitian/Pengambilan Data di Rumah Sakit Umum Daerah dr. LA PALALOI Kab.Maros dengan judul Skripsi " **PENGARUH PERSEPSI PASIEN TENTANG MUTU PELAYANAN TERHADAP MINAT KUNJUNG ULANG RAWAT JALAN DI RSUD dr. LAPALOI KECAMATAN TURIKALE KABUPATEN MAROS TAHUN 2022** ".

Demikian Surat Keterangan ini diberikan untuk dipergunakan seperlunya.

Maros, 19 Januari 2023

A.n. Direktur
Kepala Bagian Administrasi Umum
dan Keuangan



SRI DARMAYANTI, SKM., MH
Pangkat : Pembina
NIP : 19741219 199403 2003



UNIVERSITAS ISLAM NEGERI
ALAUDDIN
M A K A S S A R

Lampiran 7 Master Tabel

Nama	Umur	JK	Res2onsiviness (Daya Tangga2)							REAB11TY (KEHANDA1AN)					ASSURANCE (JAMINAN)						EM2ATHY					TANGIB1E (BUKTI LANGSUNG)								MINAT KUNJUNGAN
			A1	A2	A3	A4	A5	A6	A7	B1	B2	B3	B4	B5	C1	C2	C3	C4	C5	C6	D1	D2	D3	D4	D5	E1	E2	E3	E4	E5	E6	E7	E8	
B	40	2	3	3	3	2	3	3	3	3	3	3	3	3	2	3	3	3	3	3	3	2	3	2	3	3	3	3	3	3	3	2		
C	30	2	3	3	2	2	3	3	3	3	2	3	3	3	3	3	3	3	3	3	3	3	2	3	2	2	3	3	2	2	2	3	2	
AC	41	2	3	3	2	2	3	3	3	3	3	2	3	3	3	3	3	3	3	2	3	2	2	2	2	2	3	3	3	3	2	3	2	
AF	20	2	3	2	2	2	4	3	3	3	3	3	3	3	4	4	4	4	4	4	4	4	4	4	3	3	3	3	3	3	3	3	2	
AJ	36	2	3	3	3	3	3	3	3	3	3	4	2	2	2	2	2	2	2	3	3	3	2	3	3	2	2	3	3	2	3	3	2	
AK	43	1	3	2	2	3	3	3	3	3	2	3	3	3	2	2	3	3	2	3	3	3	3	2	3	2	2	2	3	3	3	3	2	
AV	40	1	3	3	3	3	3	3	3	3	3	2	3	3	2	2	2	3	3	3	3	3	3	3	3	3	3	3	2	2	3	3	2	
BH	30	2	3	2	4	3	2	2	3	3	2	3	2	3	2	3	2	3	4	3	3	2	2	3	3	3	3	2	4	2	3	2	3	2
BJ	37	1	2	2	1	4	3	3	1	1	1	3	1	3	3	3	3	3	3	3	3	3	3	3	2	2	2	3	3	3	3	3	3	2
BK	32	2	3	2	3	2	3	3	2	3	3	3	3	3	2	3	3	3	3	3	3	3	3	3	3	2	3	3	3	3	3	3	3	2
BR	20	1	3	3	3	2	3	3	2	3	3	3	3	3	3	3	3	3	3	3	3	3	3	3	3	2	3	3	3	3	3	2	3	2
BS	25	1	3	3	3	2	3	3	2	3	3	3	3	3	3	3	3	3	3	3	3	3	3	3	3	2	3	3	3	3	3	2	3	2
BT	25	1	3	3	2	2	3	3	2	3	3	3	2	3	3	3	3	3	3	3	3	3	3	2	3	2	3	3	3	3	3	3	2	2
BU	26	1	3	3	2	2	3	3	2	3	3	3	2	2	3	3	3	3	3	3	3	3	3	3	3	2	3	3	3	3	3	2	3	2
BV	23	1	3	3	2	2	3	3	2	3	3	3	2	2	3	3	3	3	3	3	3	3	3	3	3	2	3	3	3	3	3	2	3	2
BW	22	1	3	3	2	2	3	3	2	3	3	3	2	3	3	3	3	3	3	3	3	3	3	3	3	2	3	3	3	3	3	2	3	2
BX	27	1	3	3	3	2	3	3	2	3	3	3	2	3	3	3	3	3	3	3	3	3	3	3	3	2	3	3	3	3	3	2	3	2
BY	25	2	3	3	3	2	3	3	3	3	3	3	2	3	3	3	3	3	3	3	3	3	3	3	3	2	3	3	3	3	3	2	2	
BZ	24	2	3	3	2	2	3	3	2	3	3	3	2	3	3	3	3	3	3	3	3	3	3	3	3	2	3	3	3	3	3	2	3	2
CB	16	2	3	3	3	3	2	3	2	3	3	3	3	3	3	3	3	3	3	3	3	3	2	2	2	2	3	2	2	3	3	3	2	

CB	22	1	2	2	2	2	3	3	2	3	3	3	2	3	2	2	2	3	3	3	3	3	2	3	3	2	2	2	2	2	2	3	3	2
CB	19	1	3	2	2	2	3	3	2	3	3	3	3	3	2	2	3	3	3	3	3	3	2	3	3	2	2	2	2	2	2	3	3	2
CB	20	1	3	2	2	2	3	3	2	3	3	3	3	3	2	2	3	3	3	3	2	3	3	2	2	2	2	2	2	2	3	3	2	
CB	23	1	3	2	2	2	3	3	2	3	3	3	3	3	2	2	3	3	3	3	3	2	2	3	3	2	2	2	2	2	3	3	2	
CB	37	2	3	2	2	2	3	3	2	3	3	3	3	3	2	2	3	3	3	3	3	2	2	3	3	2	2	2	2	2	3	3	2	
CB	26	1	3	3	3	2	3	3	2	3	3	3	3	3	3	3	3	3	3	3	3	3	3	3	3	3	2	3	3	3	3	2	3	2
CB	40	2	3	3	3	2	3	3	3	3	3	3	3	3	3	2	3	3	3	3	3	3	2	3	2	3	3	3	3	3	3	3	3	2
CB	30	2	3	3	2	2	3	3	3	3	2	3	3	3	3	3	3	3	3	3	3	3	2	3	2	2	3	3	2	2	2	3	2	
CB	41	2	3	3	2	2	3	3	3	3	3	2	3	3	3	3	3	3	3	3	2	3	2	2	2	2	2	3	3	3	3	2	3	2
CB	20	2	3	2	2	2	4	3	3	3	3	3	3	3	4	4	4	4	4	4	4	3	3	3	3	3	3	3	3	3	3	3	3	2
CB	36	2	3	3	3	3	3	3	3	3	3	4	2	2	2	2	2	2	2	2	3	3	3	2	3	3	2	2	3	3	2	3	3	2
CB	43	1	3	2	2	3	3	3	3	3	2	3	3	3	2	2	3	3	2	3	3	3	3	2	3	2	2	2	3	3	3	3	3	2
CB	40	1	3	3	3	3	3	3	3	3	3	2	3	3	2	2	2	3	3	3	3	3	3	3	3	3	3	3	3	2	2	3	3	2
CB	30	2	3	2	4	3	2	2	3	3	2	3	2	3	2	3	4	3	3	3	2	2	3	3	3	3	2	4	2	3	2	3	2	
CB	37	1	2	2	1	4	3	3	1	1	1	3	1	3	3	3	3	3	3	3	3	3	3	3	3	2	2	2	3	3	3	3	3	2
CB	32	2	3	2	3	2	3	3	2	3	3	3	3	3	2	3	3	3	3	3	3	3	3	3	3	2	3	3	3	3	3	3	3	2
CB	20	1	3	3	3	2	3	3	2	3	3	3	3	3	3	3	3	3	3	3	3	3	3	3	3	2	3	3	3	3	3	2	3	2
CB	25	1	3	3	3	2	3	3	2	3	3	3	3	3	3	3	3	3	3	3	3	3	3	3	3	2	3	3	3	3	3	2	3	2
CB	25	1	3	3	2	2	3	3	2	3	3	3	2	3	3	3	3	3	3	3	3	3	3	2	3	2	3	3	3	3	3	3	2	2
CB	26	1	3	3	2	2	3	3	2	3	3	3	2	2	3	3	3	3	3	3	3	3	3	3	3	2	3	3	3	3	3	2	3	2
CB	23	1	3	3	2	2	3	3	2	3	3	3	2	2	3	3	3	3	3	3	3	3	3	3	3	2	3	3	3	3	3	2	3	2
CB	22	1	3	3	2	2	3	3	2	3	3	3	2	3	3	3	3	3	3	3	3	3	3	3	3	2	3	3	3	3	3	2	3	2
CB	27	1	3	3	3	2	3	3	2	3	3	3	2	3	3	3	3	3	3	3	3	3	3	3	3	2	3	3	3	3	3	2	3	2
CB	25	2	3	3	3	2	3	3	3	3	3	3	2	3	3	3	3	3	3	3	3	3	3	3	3	2	3	3	3	3	3	2	2	2

CB	24	2	3	3	2	2	3	3	2	3	3	3	2	3	3	3	3	3	3	3	3	3	3	3	2	3	3	3	3	2	3	2	
CB	16	2	3	3	3	3	2	3	2	3	3	3	3	3	3	3	3	3	3	3	3	3	2	2	2	2	3	2	2	3	3	2	
CB	38	1	3	2	2	2	3	3	2	3	3	3	3	3	3	3	3	3	2	3	3	2	2	2	2	3	3	3	2	3	2		
CB	57	1	3	3	2	2	3	3	2	3	3	3	3	3	3	3	3	3	2	3	3	2	2	2	2	3	2	3	2	3	2		
CB	43	2	3	3	2	2	3	3	2	3	3	3	3	3	3	3	3	3	2	3	3	2	2	2	2	3	2	3	2	3	2		
CB	25	1	3	2	2	2	3	3	2	3	3	3	3	3	2	3	3	3	3	2	3	3	2	2	2	2	3	2	2	2	3	2	
CB	41	2	3	3	2	2	3	3	3	3	3	2	3	3	3	3	3	3	2	3	2	2	2	2	2	3	3	3	3	2	3	2	
CB	20	2	3	2	2	2	4	3	3	3	3	3	3	3	4	4	4	4	4	4	4	4	4	4	3	3	3	3	3	3	3	3	2
CB	36	2	3	3	3	3	3	3	3	3	3	4	2	2	2	2	2	2	2	2	2	3	3	3	2	3	3	2	2	3	3	2	
CB	43	1	3	2	2	3	3	3	3	3	2	3	3	3	2	2	3	3	2	3	3	3	3	2	2	2	3	3	3	3	3	2	
CB	40	1	3	3	3	3	3	3	3	3	3	2	3	3	2	2	2	3	3	3	3	3	3	3	3	3	3	2	2	3	3	2	
CB	30	2	3	2	4	3	2	2	3	3	2	3	2	3	2	3	4	3	3	2	2	3	3	3	3	2	4	2	3	2	3	2	
CB	37	1	2	2	1	4	3	3	1	1	1	3	1	3	3	3	3	3	3	3	3	3	3	2	2	2	3	3	3	3	3	2	
CB	32	2	3	2	3	2	3	3	2	3	3	3	3	3	2	3	3	3	3	3	3	3	3	3	2	3	3	3	3	3	3	2	
CB	20	1	3	3	3	2	3	3	2	3	3	3	3	3	3	3	3	3	3	3	3	3	3	3	2	3	3	3	3	2	3	2	
CB	25	1	3	3	3	2	3	3	2	3	3	3	3	3	3	3	3	3	3	3	3	3	3	3	2	3	3	3	3	2	3	2	
CB	25	1	3	3	2	2	3	3	2	3	3	3	2	3	3	3	3	3	3	3	3	3	3	2	3	2	3	3	3	3	2	2	
CB	26	1	3	3	2	2	3	3	2	3	3	3	2	2	3	3	3	3	3	3	3	3	3	3	2	3	3	3	3	2	3	2	
CB	23	1	3	3	2	2	3	3	2	3	3	3	2	2	3	3	3	3	3	3	3	3	3	3	2	3	3	3	3	2	3	2	
CB	22	1	3	3	2	2	3	3	2	3	3	3	2	3	3	3	3	3	3	3	3	3	3	3	2	3	3	3	3	2	3	2	
CB	27	1	3	3	3	2	3	3	2	3	3	3	2	3	3	3	3	3	3	3	3	3	3	3	2	3	3	3	3	2	3	2	
CB	25	2	3	3	3	2	3	3	3	3	3	3	2	3	3	3	3	3	3	3	3	3	3	3	2	3	3	3	3	2	2		
CB	24	2	3	3	2	2	3	3	2	3	3	3	2	3	3	3	3	3	3	3	3	3	3	3	2	3	3	3	3	2	3	2	
CB	16	2	3	3	3	3	2	3	2	3	3	3	3	3	3	3	3	3	3	3	3	3	3	2	2	2	2	3	2	2	3	2	

CB	38	1	3	2	2	2	3	3	2	3	3	3	3	3	3	3	3	3	3	2	3	3	2	2	2	2	2	3	3	3	2	3	2	
CB	57	1	3	3	2	2	3	3	2	3	3	3	3	3	3	3	3	3	3	2	3	3	2	2	2	2	2	3	2	3	2	3	2	
CB	43	2	3	3	2	2	3	3	2	3	3	3	3	3	3	3	3	3	2	3	3	2	2	2	2	2	3	2	3	2	3	2		
CB	25	1	3	2	2	2	3	3	2	3	3	3	3	3	2	3	3	3	3	2	3	3	2	2	2	2	3	2	2	2	3	2		
CB	28	2	3	3	2	2	3	3	2	3	3	3	3	3	3	3	3	3	2	3	3	2	2	2	2	2	3	2	3	2	3	2		
CB	50	1	4	4	3	3	4	4	3	4	4	4	4	4	4	4	3	3	3	2	2	2	3	2	2	2	2	3	3	3	2	2		
CB	28	1	1	2	1	1	1	2	1	3	2	3	3	1	2	2	3	2	3	3	2	2	3	2	1	3	3	1	1	1	2	1	2	
CB	57	1	3	3	3	2	3	3	2	3	3	3	3	3	3	3	3	3	3	3	3	3	3	3	3	2	3	3	3	3	2	3	2	
CB	32	1	3	2	2	2	3	3	2	3	3	3	3	3	2	2	3	3	3	3	3	3	2	3	2	2	2	3	3	3	3	3	2	
CB	30	2	3	2	2	2	3	3	2	3	3	3	3	3	2	2	3	3	3	3	3	3	2	2	2	2	2	3	2	2	2	3	2	
CB	55	2	3	3	3	2	3	3	2	3	3	3	3	3	3	3	3	3	3	3	3	3	3	3	3	2	3	3	3	3	2	3	2	
CB	27	1	3	3	3	2	3	3	2	3	3	3	3	3	3	3	3	3	3	3	3	3	3	3	3	2	3	3	3	3	2	3	2	
CB	45	1	1	2	1	1	1	2	1	3	2	3	3	1	2	2	3	2	3	3	2	2	3	2	1	3	3	1	1	1	2	1	2	
CB	38	2	3	2	2	2	3	3	2	3	3	3	3	3	2	2	3	3	3	3	3	3	2	3	2	2	2	3	3	3	3	3	2	
CB	41	2	3	2	2	2	3	3	2	3	3	3	3	3	2	2	3	3	3	3	3	3	3	2	2	2	2	2	2	2	3	2	2	
CB	35	2	3	2	2	2	3	3	2	3	3	3	3	3	3	3	3	3	3	2	3	3	2	2	2	2	2	3	2	3	2	3	2	
CB	22	1	2	2	2	2	3	3	2	3	3	2	2	2	2	2	3	3	3	3	3	3	3	3	2	2	2	2	2	2	3	3	2	
CB	30	1	3	2	2	2	3	3	2	3	3	3	3	3	2	2	3	3	3	2	3	3	2	2	2	2	2	2	2	2	2	2	2	
CB	50	2	3	2	2	2	3	3	2	3	3	3	3	3	2	2	3	3	3	2	3	3	2	2	2	2	2	2	2	2	2	2	2	
CB	54	1	3	3	3	3	3	3	2	3	3	3	3	3	3	3	3	3	3	3	3	3	3	3	3	2	3	3	3	3	2	3	2	
CB	24	1	3	3	3	2	3	2	3	2	3	3	3	3	3	3	3	3	3	3	3	3	3	3	3	2	2	3	2	2	3	2	2	
CB	58	1	3	3	3	2	3	3	2	3	3	3	3	3	3	3	3	3	3	3	3	3	3	3	3	2	3	3	3	3	2	3	2	
CB	32	1	3	2	2	2	3	3	2	3	3	3	3	3	2	2	3	3	3	3	3	3	2	3	2	2	2	2	3	3	3	3	2	
CB	34	2	3	2	2	2	3	3	2	3	3	3	3	3	2	2	3	3	3	3	3	3	3	2	2	2	2	2	3	2	2	2	3	2

CB	55	2	3	3	3	2	3	3	2	3	3	3	3	3	3	3	3	3	3	3	3	3	3	3	2	3	3	3	3	2	3	2		
CB	28	1	3	3	3	2	3	3	2	3	3	3	3	3	3	3	3	3	3	3	3	3	3	3	2	3	3	3	3	2	3	2		
CB	45	1	1	2	1	1	1	2	1	3	2	3	3	1	2	2	3	2	3	3	2	2	3	2	1	3	3	1	1	1	2	1	2	2
CB	39	2	3	2	2	2	3	3	2	3	3	3	3	3	2	2	3	3	3	3	3	3	2	3	2	2	2	2	3	3	3	3	3	2
CB	41	2	3	2	2	2	3	3	2	3	3	3	3	3	2	2	3	3	3	3	3	3	3	2	2	2	2	2	3	2	2	2	3	2
CB	35	2	3	2	2	2	3	3	2	3	3	3	3	3	3	3	3	3	3	3	2	3	3	2	2	2	2	2	3	2	3	2	3	2
CB	23	1	2	2	2	2	3	3	2	3	3	2	2	2	2	2	3	3	3	3	3	3	3	2	2	2	2	2	2	2	2	3	3	2



Lampiran 8 Karakteristik Responden

Kategori Umur

		Frequency	Percent	Valid Percent	Cumulative Percent
Valid	Remaja (12-25 tahun)	134	33.9	33.9	33.9
	Dewasa(25-45 Tahun)	196	49.6	49.6	83.5
	Lansia (>45 tahun)	65	16.5	16.5	100.0
	Total	395	100.0	100.0	

Jenis Kelamin

		Frequency	Percent	Valid Percent	Cumulative Percent
Valid	Laki-Laki	179	45.3	45.3	45.3
	Perempuan	216	54.7	54.7	100.0
	Total	395	100.0	100.0	

Lampiran 9 Uji Univariat

KATEGORI_A_Daya Tanggap

		Frequency	Percent	Valid Percent	Cumulative Percent
Valid	Baik	305	77.2	77.2	77.2
	Tidak baik	90	22.8	22.8	100.0
	Total	395	100.0	100.0	

KATEGORI_B_Kehandalan

		Frequency	Percent	Valid Percent	Cumulative Percent
Valid	Baik	371	93.9	93.9	93.9
	Tidak baik	24	6.1	6.1	100.0
	Total	395	100.0	100.0	

KATEGORI_C_JAMINAN

		Frequency	Percent	Valid Percent	Cumulative Percent
Valid	Baik	377	95.4	95.4	95.4
	Tidak baik	18	4.6	4.6	100.0
	Total	395	100.0	100.0	

KATEGORI_D_EMPATI

		Frequency	Percent	Valid Percent	Cumulative Percent
Valid	Baik	323	81.8	81.8	81.8
	Tidak baik	72	18.2	18.2	100.0
	Total	395	100.0	100.0	

KATEGORI_E_Bukti Langsung

		Frequency	Percent	Valid Percent	Cumulative Percent
Valid	Baik	326	82.5	82.5	82.5
	Tidak baik	69	17.5	17.5	100.0
	Total	395	100.0	100.0	

KATEGORI_MINAT

		Frequency	Percent	Valid Percent	Cumulative Percent
Valid	Berminat	272	68.9	68.9	68.9
	Tidak Berminat	123	31.1	31.1	100.0
	Total	395	100.0	100.0	

Lampiran 10 Uji Bivariat

KATEGORI_A_DT * KATEGORI_MINAT

Crosstab

		KATEGORI_MINAT			
		Berminat	Tidak Berminat	Total	
KATEGORI_A_DT	Baik	Count	252	53	305
		Expected Count	210.0	95.0	305.0
		% within KATEGORI_A_DT	82.6%	17.4%	100.0%
	Tidak baik	Count	20	70	90
		Expected Count	62.0	28.0	90.0
		% within KATEGORI_A_DT	22.2%	77.8%	100.0%

Total	Count	272	123	395
	Expected Count	272.0	123.0	395.0
	% within KATEGORI_A_DT	68.9%	31.1%	100.0%

Chi-Square Tests

	Value	Df	Asymptotic Significance (2-sided)	Exact Sig. (2- sided)	Exact Sig. (1- sided)
Pearson Chi-Square	118.236 ^a	1	.000		
Continuity Correction ^b	115.436	1	.000		
Likelihood Ratio	112.912	1	.000		
Fisher's Exact Test				.000	.000
Linear-by-Linear Association	117.937	1	.000		
N of Valid Cases	395				

a. 0 cells (0.0%) have expected count less than 5. The minimum expected count is 28.03.

b. Computed only for a 2x2 table

KATEGORI_A_DT * KATEGORI_MINAT

Crosstab

		KATEGORI_MINAT			Total
			Berminat	Tidak Berminat	
KATEGORI_A_DT	Baik	Count	252	53	305
		Expected Count	210.0	95.0	305.0
		% within KATEGORI_A_DT	82.6%	17.4%	100.0%
Tidak baik		Count	20	70	90
		Expected Count	62.0	28.0	90.0
		% within KATEGORI_A_DT	22.2%	77.8%	100.0%
Total		Count	272	123	395
		Expected Count	272.0	123.0	395.0
		% within KATEGORI_A_DT	68.9%	31.1%	100.0%

Chi-Square Tests

	Value	Df	Asymptotic Significance (2-sided)	Exact Sig. (2-sided)	Exact Sig. (1-sided)
Pearson Chi-Square	118.236 ^a	1	.000		
Continuity Correction ^b	115.436	1	.000		
Likelihood Ratio	112.912	1	.000		
Fisher's Exact Test				.000	.000
Linear-by-Linear Association	117.937	1	.000		
N of Valid Cases	395				

a. 0 cells (0.0%) have expected count less than 5. The minimum expected count is 28.03.

b. Computed only for a 2x2 table

KATEGORI_B_HANDAL * KATEGORI_MINAT

Crosstab

			KATEGORI_MINAT		
			Berminat	Tidak Berminat	Total
KATEGORI_B_HANDAL	Baik	Count	269	102	371
		Expected Count	255.5	115.5	371.0
		% within KATEGORI_B_HANDAL	72.5%	27.5%	100.0%
	Tidak baik	Count	3	21	24
		Expected Count	16.5	7.5	24.0
		% within KATEGORI_B_HANDAL	12.5%	87.5%	100.0%
Total	Count	272	123	395	
	Expected Count	272.0	123.0	395.0	
	% within KATEGORI_B_HANDAL	68.9%	31.1%	100.0%	

Chi-Square Tests

	Value	df	Asymptotic Significance (2-sided)	Exact Sig. (2-sided)	Exact Sig. (1-sided)
Pearson Chi-Square	37.854 ^a	1	.000		
Continuity Correction ^b	35.107	1	.000		
Likelihood Ratio	35.508	1	.000		

Fisher's Exact Test				.000	.000
Linear-by-Linear Association	37.758	1	.000		
N of Valid Cases	395				

a. 0 cells (0.0%) have expected count less than 5. The minimum expected count is 7.47.

b. Computed only for a 2x2 table

KATEGORI_C_JAMINAN * KATEGORI_MINAT

Crosstab

			KATEGORI_MINAT		Total
			Berminat	Tidak Berminat	
KATEGORI_C_JAMINAN	Baik	Count	270	107	377
		Expected Count	259.6	117.4	377.0
		% within KATEGORI_C_JAMINAN	71.6%	28.4%	100.0%
	Tidak baik	Count	2	16	18
		Expected Count	12.4	5.6	18.0
		% within KATEGORI_C_JAMINAN	11.1%	88.9%	100.0%
Total	Count	272	123	395	
	Expected Count	272.0	123.0	395.0	
	% within KATEGORI_C_JAMINAN	68.9%	31.1%	100.0%	

Chi-Square Tests

	Value	Df	Asymptotic Significance (2-sided)	Exact Sig. (2-sided)	Exact Sig. (1-sided)
Pearson Chi-Square	29.332 ^a	1	.000		
Continuity Correction ^b	26.578	1	.000		
Likelihood Ratio	27.628	1	.000		
Fisher's Exact Test				.000	.000

Linear-by-Linear Association	29.258	1	.000		
N of Valid Cases	395				

- a. 0 cells (0.0%) have expected count less than 5. The minimum expected count is 5.61.
b. Computed only for a 2x2 table

KATEGORI_D_EMPATI * KATEGORI_MINAT
Crosstab

			KATEGORI_MINAT		Total
			Berminat	Tidak Berminat	
KATEGORI_D_EMPATI	Baik	Count	254	69	323
		Expected Count	222.4	100.6	323.0
		% within KATEGORI_D_EMPATI	78.6%	21.4%	100.0%
	Tidak Baik	Count	18	54	72
		Expected Count	49.6	22.4	72.0
		% within KATEGORI_D_EMPATI	25.0%	75.0%	100.0%
Total	Count	272	123	395	
	Expected Count	272.0	123.0	395.0	
	% within KATEGORI_D_EMPATI	68.9%	31.1%	100.0%	

M A K A S S A R

Chi-Square Tests

	Value	df	Asymptotic Significance (2-sided)	Exact Sig. (2-sided)	Exact Sig. (1-sided)
Pearson Chi-Square	78.995 ^a	1	.000		
Continuity Correction ^b	76.513	1	.000		
Likelihood Ratio	73.899	1	.000		
Fisher's Exact Test				.000	.000
Linear-by-Linear Association	78.795	1	.000		

N of Valid Cases	395			
------------------	-----	--	--	--

a. 0 cells (0.0%) have expected count less than 5. The minimum expected count is 22.42.

b. Computed only for a 2x2 table

KATEGORI_E_BL * KATEGORI_MINAT

Crosstab

			KATEGORI_MINAT		Total
			Berminat	Tidak Berminat	
KATEGORI_E_BL	Baik	Count	255	71	326
		Expected Count	224.5	101.5	326.0
		% within KATEGORI_E_BL	78.2%	21.8%	100.0%
	Tidak baik	Count	17	52	69
		Expected Count	47.5	21.5	69.0
		% within KATEGORI_E_BL	24.6%	75.4%	100.0%
Total	Count	272	123	395	
	Expected Count	272.0	123.0	395.0	
	% within KATEGORI_E_BL	68.9%	31.1%	100.0%	

Chi-Square Tests

	Value	Df	Asymptotic Significance (2-sided)	Exact Sig. (2-sided)	Exact Sig. (1-sided)
Pearson Chi-Square	76.251 ^a	1	.000		
Continuity Correction ^b	73.773	1	.000		
Likelihood Ratio	71.206	1	.000		
Fisher's Exact Test				.000	.000
Linear-by-Linear Association	76.058	1	.000		
N of Valid Cases	395				

a. 0 cells (0.0%) have expected count less than 5. The minimum expected count is 21.49.

b. Computed only for a 2x2 table

Lampiran 11 Uji Multivariat

Variables in the Equation

Step		B	S.E.	Wald	d f	Sig.	Exp(B)	95% C.I.for EXP(B)	
								Lower	Upper
1 ^a	KATEGORI_A_DT	1.966	.362	29.543	1	.000	7.145	3.516	14.519
	KATEGORI_B_HA NDAL	2.097	.700	8.969	1	.003	8.138	2.064	32.092
	KATEGORI_C_JA MINAN	3.344	.803	17.354	1	.000	28.323	5.874	136.570
	KATEGORI_D_E MPATI	.759	.485	2.452	1	.117	2.137	.826	5.529
	KATEGORI_E_BL	.948	.500	3.596	1	.058	2.581	.969	6.879
	Constant	-11.052	1.269	75.803	1	.000	.000		

a. Variable(s) entered on step 1: KATEGORI_A_DT, KATEGORI_B_HANDAL, KATEGORI_C_JAMINAN, KATEGORI_D_EMPATI, KATEGORI_E_BL.



Lampiran 12 Dokumentasi



RIWAYAT HIDUP



Murafiqah Ramadhani, lahir di Makassar pada tanggal 26 Desember 1999, anak ke 1 dari 2 bersaudara dari pasangan H.Yahya S.Ag dan Hj. Fauziah S.Ag. Penulis memulai pendidikan formal pada tahun 2006 di SD Inpres Tappanjeng Bantaeng dan tamat pada tahun 2012. Pada tahun yang sama penulis melanjutkan pendidikan di Mts Al-Fakhriyah Makassar dan tamat pada tahun 2015. Pada tahun yang sama, penulis melanjutkan pendidikan kejenjang yang lebih tinggi yaitu di MA Babul Khaer Bulukumba dan tamat pada tahun 2017. Kemudian penulis melanjutkan pendidikan ke tingkat perguruan tinggi dan terdaftar sebagai mahasiswa di jurusan kesehatan masyarakat peminatan ARS (Administrasi Rumah Sakit) angkatan 2018 Universitas Islam Negeri Alauddin Makassar.

UNIVERSITAS ISLAM NEGERI
ALAUDDIN
M A K A S S A R