

**HUBUNGAN RIWAYAT KEJANG DEMAM DENGAN GANGGUAN
PEMUSATAN PERHATIAN DAN HIPERAKTIVITAS
PADA ANAK DI KOTA MAKASSAR**



Diajukan Untuk Memenuhi Salah Satu Syarat Meraih Gelar
Sarjana Kedokteran Program Studi Pendidikan Dokter
Pada Fakultas Kedokteran dan Ilmu Kesehatan
Universitas Islam Negeri Alauddin Makassar

Oleh:

ANNI RAHIMA

70600118005

**UNIVERSITAS ISLAM NEGERI
ALAUDDIN
MAKASSAR**

**PROGRAM STUDI PENDIDIKAN DOKTER
FAKULTAS KEDOKTERAN DAN ILMU KESEHATAN**

UIN ALAUDDIN MAKASSAR

2023

PERNYATAAN KEASLIAN SKRIPSI

Mahasiswi yang bertanda tangan di bawah ini :

Nama : Anni Rahima

NIM : 70600118005

Tempat, Tanggal Lahir : Bantaeng, 30 Desember 2000

Prodi : Pendidikan Dokter

Fakultas : Kedokteran dan Ilmu Kesehatan

Alamat : Jl. Jipang Raya Permahan Villa Megasari J/1

Judul : Hubungan Riwayat Kejang demam Dengan Gangguan
Pemusatan Perhatian dan Hiperaktivitas pada Anak di
Kota Makassar

Menyatakan dengan sesungguhnya dan penuh kesadaran bahwa skripsi ini benar adalah karya sendiri. Jika di kemudian hari terbukti bahwa skripsi ini merupakan duplikat, tiruan, plagiat, atau dibuat oleh orang lain, sebagian atau seluruhnya, maka skripsi dan gelar yang diperoleh karenanya batal demi hukum.

UNIVERSITAS ISLAM NEGERI

ALAUDDIN

MAKASSAR

Makassar, 27 Februari 2023

Penyusun,

Anni Rahima
70600118005

PERSETUJUAN UJIAN KUALIFIKASI HASIL PENELITIAN

JUDUL : HUBUNGAN RIWAYAT KEJANG DEMAM DENGAN GANGGUAN PEMUSATAN PERHATIAN DAN HIPERAKTIVITAS PADA ANAK DI KOTA MAKASSAR

TELAH DISETUJUI OLEH PEMBIMBING UNTUK DIAJUKAN DALAM SEMINAR HASIL KARYA TULIS ILMIAH (KTI) MAHASISWA KEDOKTERAN.

MAKASSAR, 15 FEBRUARI 2023

PEMBIMBING 1

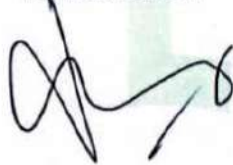

dr. Raully Ramadhani, M.Kes

PEMBIMBING 2

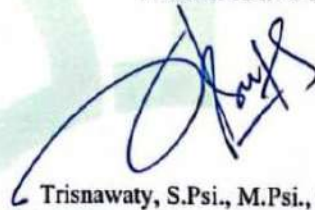

Trisnawaty, S.Psi., M.Psi., Psikolog

**UNIVERSITAS ISLAM NEGERI
ALAUDDIN
MAKASSAR**

PENGESAHAN SKRIPSI

Skripsi yang berjudul “Hubungan Riwayat Kejang Demam Dengan Gangguan Pemusatan Perhatian dan Hiperaktivitas pada Anak di Kota Makassar” yang disusun oleh Anni Rahima NIM 70600118005 mahasiswa Program Studi Pendidikan Dokter pada Fakultas Kedokteran dan Ilmu Kesehatan Universitas Islam Negeri Alauddin Makassar telah diuji dan dipertahankan dalam sidang skripsi yang diselenggarakan pada hari Sabtu, 25 Februari 2023, dinyatakan telah dapat diterima sebagai salah satu syarat untuk memperoleh gelar Sarjana Kedokteran.

Makassar, 27 Februari 2023
6 Sya'ban 1444 H

DEWAN PENGUJI:

Ketua	: Dr. dr. Syatirah, Sp.A., M.Kes.	(.....)
Sekretaris	: dr. Rini Fitriani, M.Kes.	(.....)
Pembimbing I	: dr. Raully Ramadhani, M.Kes.	(.....)
Pembimbing II	: Trisnawaty, S.Psi, M.Psi., Psikolog	(.....)
Penguji I	: Dr. dr. Nadyah, M.Kes.	(.....)
Penguji II	: Dr. Azizul Hakim, M.Pd.I.	(.....)

Diketahui Oleh:
Dekan Fakultas Kedokteran dan Ilmu Kesehatan
UIN Alauddin Makassar



Dr. dr. Syatirah, Sp.A., M.Kes
NIP: 19800701 200604 2 002

KATA PENGANTAR

Assalamu'alaikum Wr. Wb.

Segala puji bagi Allah Swt. atas limpahan rahmat dan hidayah-Nya, sehingga penulis diberikan kesempatan untuk menyelesaikan skripsi yang berjudul **“Hubungan Riwayat Kejang Demam dengan Gangguan Pemusatan Perhatian dan Hiperaktivitas pada Anak di Kota Makassar”**. Shalawat serta salam tiada henti tercurah kepada baginda Rasulullah saw yang telah membawah umat manusia dari alam kegelapan menuju alam yang terang benderang seperti sekarang ini.

Skripsi disusun sebagai salah satu syarat guna mendapatkan gelar Sarjana Kedokteran pada Fakultas Kedokteran dan Ilmu Kesehatan Universitas Islam Negeri Alauddin Makassar. Dalam penyusunan skripsi ini, penulis menyadari akan banyaknya tantangan dan hambatan yang dilalui. Semua hal itu tidak lepas dari dukungan berbagai pihak yang senantiasa memberikan motivasi. Dengan rendah hati, penulis mengucapkan terima kasih yang sebesar-besarnya kepada kedua orang tua sebagai penyemangat penulis dalam menyelesaikan skripsi ini **ibunda Hj. Sitti Matahari** dan **Ayahanda H. Mudatsir** serta kedua kakak penulis **Ahmad Khomeini** dan **Ahmad Al-Muhtadi Billah, S.Ked** atas cinta kasih, motivasi serta masukan selama penyusunan skripsi.

Penulis mengucapkan terima kasih yang tulus, rasa hormat dan penghargaan yang tak terhingga kepada :

1. Prof. Hamdan Juhannis, M.A., Ph.D. selaku Rektor UIN Alauddin Makassar beserta seluruh jajaran.

2. Dr. dr. Syatirah Djalaluddin, Sp.A, M.Kes selaku Dekan Fakultas Kedokteran dan Ilmu Kesehatan UIN Alauddin Makassar.
3. dr. Rini Fitriani, M.Kes dan Andi Tihardimanto, M.Kes, Sp.JP selaku Ketua dan Sekretaris Program Studi Pendidikan Dokter, serta Dosen pengajar mata kuliah yang telah memberikan ilmu yang bermanfaat selama penulis menempuh pendidikan di Program Studi Pendidikan Dokter Fakultas Kedokteran dan Ilmu Kesehatan UIN Alauddin Makassar.
4. dr. Raully Ramadhani, M.Kes. selaku pembimbing I dan Ibu Trisnawaty, S.Psi., M.Psi., Psikolog. selaku pembimbing II yang telah meluangkan waktu perbaikan kepada penulis baik dalam bentuk arahan, bimbingan, motivasi, dan pemberian informasi yang aktual.
5. Dr. dr. Nadyah Haruna, M.Kes. selaku penguji I dan Dr. Azizul Hakim, M.Pd.I. selaku penguji II, yang telah meluangkan waktu perbaikan kepada penulis baik dalam bentuk arahan, bimbingan, motivasi, dan pemberian informasi yang lebih actual.
6. Staf akademik yang telah membantu mengatur dan mengurus dalam hal administrasi serta bantuan lainnya kepada penulis.
7. Teman-teman yang telah memberikan dukungan kepada penulis dalam keadaan apapun dan selalu menemani penulis dalam proses pendewasaan diri serta telah memberikan masukan dan motivasi dalam penyelesaian skripsi ini.
8. Semua pihak yang tidak dapat disebutkan satu persatu yang telah memberikan kontribusi baik secara langsung maupun tidak langsung dalam proses penyelesaian skripsi ini.

Terlepas dari segala dukungan yang diberikan, penulis menyadari bahwa skripsi ini masih terdapat banyak kekurangan. Akhir kata penulis mengucapkan terima kasih kepada semua pihak yang turut berperan dalam penyelesaian skripsi ini. Sekian dan terima kasih.

Wassalamu 'alaikum Wr. Wb.

Makassar, 27 Februari 2023

Penulis

Anni Rahima
70600118005



DAFTAR ISI

SAMPUL	
PERNYATAAN KEASLIAN SKRIPSI	i
PERSETUJUAN UJIAN KUALIFIKASI HASIL PENELITIAN	ii
PENGESAHAN SKRIPSI	iii
KATA PENGANTAR	iv
DAFTAR ISI	vii
DAFTAR TABEL	ix
DAFTAR BAGAN	x
DAFTAR LAMPIRAN	xi
ABSTRAK	xii
BAB I PENDAHULUAN	1
A. Latar Belakang.....	1
B. Rumusan Masalah.....	4
C. Hipotesis.....	4
D. Definisi Operasional dan Ruang Lingkup Penelitian.....	5
E. Kajian Pustaka.....	6
F. Tujuan Penelitian.....	7
G. Manfaat Penelitian.....	8
BAB II TINJAUAN PUSTAKA	9
A. Kejang Demam.....	9
B. Gangguan Pemusatan Perhatian dan Hiperaktivitas.....	25

C. Hubungan Riwayat Kejang Demam dengan Gangguan Pemusatan Perhatian dan Hiperaktivitas	36
D. Kerangka Teori.....	38
E. Kerangka Konsep.....	39
BAB III METODE PENELITIAN.....	40
A. Desain Penelitian.....	40
B. Lokasi dan Waktu Penelitian.....	40
C. Populasi dan Sampel.....	40
D. Metode Pengumpulan Data.....	42
E. Instrumen Penelitian.....	42
F. Teknik Pengolahan dan Analisis Data.....	42
G. Alur Penelitian.....	45
H. Etika Penelitian.....	46
BAB IV HASIL DAN PEMBAHASAN.....	47
A. Hasil Penelitian.....	47
B. Pembahasan.....	54
C. Keterbatasan Penelitian.....	65
BAB V PENUTUP.....	66
A. Kesimpulan.....	66
B. Saran.....	66
DAFTAR PUSTAKA.....	68
LAMPIRAN.....	72

DAFTAR TABEL

Tabel 1.1 Definisi Operasional.....	8
Tabel 2.1 Kriteria Kejang Demam.....	21
Tabel 3.2 Instrumen Penelitian	38
Tabel 4.1 Hasil Uji Normalitas Berdasarkan Uji <i>Kolmogorov-Smirnov</i>	47
Tabel 4.2 Uji Homogenitas Data.....	48
Tabel 4.3 Distribusi Data Frekuensi Usia Responden.....	48
Tabel 4.4 Distribusi Data Frekuensi Jenis Kelamin Responden.....	49
Tabel 4.5 Distribusi Data Frekuensi Kelas Responden.....	49
Tabel 4.6 Distribusi Data Frekuensi Riwayat Kejang Demam.....	50
Tabel 4.7 Distribusi Data Frekuensi GPPH Responden.....	50
Tabel 4.8 Hubungan Usia dengan GPPH.....	51
Tabel 4.9 Hubungan Jenis Kelamin dengan GPPH.....	52
Tabel 4.10 Hubungan Kelas dengan GPPH.....	52
Tabel 4.11 Hubungan Riwayat Kejang Demam dengan GPPH.....	53

DAFTAR BAGAN

Bagan 2.1 Kerangka Teori.....	34
Bagan 2.2 Kerangka Konsep.....	35
Bagan 3.1 Alur Penelitian.....	42



UNIVERSITAS ISLAM NEGERI
ALAUDDIN
M A K A S S A R

DAFTAR LAMPIRAN

Lampiran Formulir <i>informed consent</i>	72
Lampiran Kuesioner Penelitian.....	73
Lampiran Hasil Analisi Data.....	80
Lampiran Pengajuan Etik.....	88
Lampiran Surat Keterangan Layak Etik.....	89
Lampiran Rekomendasi Izin Penelitian.....	90
Lampiran Izin Penelitian.....	91
Lampiran Surat Keterangan Selesai Penelitian.....	92
Lampiran Dokumentasi.....	94



HUBUNGAN RIWAYAT KEJANG DEMAM DENGAN GANGGUAN PEMUSATAN PERHATIAN DAN HIPERAKTIVITAS PADA ANAK DI KOTA MAKASSAR

Anni Rahima, Raully Ramadhani, Trisnawaty, Nadyah Haruna, Azizul Hakim

Program Studi Pendidikan Dokter, Fakultas Kedokteran dan Ilmu Kesehatan,
Universitas Islam Negeri Alauddin, Makassar, Indonesia

Email : annirahima3110@gmail.com

ABSTRAK

Kejang demam adalah bangkitan kejang yang terjadi ketika suhu tubuh berada diatas 38°C yang disebabkan oleh proses ekstrakranium. Salah satu dampak dari riwayat kejang demam yang berulang dan berlangsung lebih dari 15 menit akan menyebabkan kerusakan sel otak yang dapat mempengaruhi perkembangan kognitif anak yaitu gangguan pemusatan perhatian, hiperaktif, gangguan mendengar, berbicara, dan bahasa. Tujuan penelitian ini adalah untuk mengetahui hubungan riwayat kejang demam dengan gangguan pemusatan perhatian dan hiperaktivitas pada anak. Desain penelitian dalam penelitian ini adalah deskriptif analitik dengan pendekatan *cross sectional*. Sampel pada penelitian ini adalah anak penderita gangguan pemusatan perhatian dan hiperaktivitas yang memenuhi kriteria inklusi. Data yang digunakan pada penelitian ini merupakan data primer yang diperoleh melalui kuesioner dengan jumlah sampel sebanyak 32 sampel. Pengolahan dan analisis data dilakukan dengan analisis univariat, bivariat dan multivariat menggunakan uji chi-square. Hasil penelitian ini adalah tidak terdapat hubungan yang signifikan antara riwayat kejang demam dengan gangguan pemusatan perhatian dan hiperaktivitas ($p=0,64$) dan terdapat hubungan yang signifikan antara usia pada Anak GPPH dengan riwayat kejang demam ($p=0,00$). Dapat disimpulkan bahwa tidak terdapat hubungan antara riwayat kejang demam dengan gangguan pemusatan perhatian dan hiperaktivitas pada anak di Kota Makassar.

Kata Kunci : *Kejang Demam, Gangguan Pemusatan Perhatian dan Hiperaktivitas*

***THE RELATIONSHIP OF CHILDREN HISTORICAL FEBRILE SEIZURES
WITH ATTENTION AND HYPERACTIVITY DISORDERS IN MAKASSAR***

Anni Rahima, Raully Ramadhani, Trisnawaty, Nadyah Haruna, Azizul Hakim

Medical Doctor Profession Education Program,
Faculty of Medicine and Health Sciences,
Alauddin State Islamic University, Makassar, Indonesia
Email : annirahima3110@gmail.com

ABSTRACT

Febrile seizures are convulsive seizures that occur when the body temperature is above 38⁰C caused by extracranium processes. One of the effects of a history of recurrent febrile seizures lasting more than 15 minutes will cause damage to the brain which can affect children's cognitive development, namely attention deficit disorder, hyperactivity, hearing, speaking and language disorders. The purpose of this study was to determine the relationship between a history of febrile seizures and attention deficit hyperactivity disorder in children. The research design in this study was analytic descriptive with a cross sectional approach. The sample in this study were children with attention deficit disorder and hyperactivity who met the inclusion criteria. The data used in this study were primary data obtained through a questionnaire with a total sample of 32 samples. Data processing and analysis were carried out using univariate, bivariate and multivariate analysis using the chi-square test. The results of this study were that there was no significant relationship between the history of febrile seizures and attention deficit disorder and hyperactivity (p=0.64) and there was a significant relationship between the age of ADHD children and a history of febrile seizures (p=0.00). It can be concluded that there is no relationship between history of febrile seizures and attention deficit hyperactivity disorder of children in Makassar.

Keywords: *Febrile Seizures, Attention Deficit Hyperactivity Disorder*

UNIVERSITAS ISLAM NEGERI
ALAUDDIN
M A K A S S A R

BAB I

PENDAHULUAN

A. Latar Belakang

Menurut *The International League Against Epilepsy*, kejang demam adalah kejang yang disebabkan kenaikan suhu tubuh lebih dari 38,4°C tanpa adanya infeksi susunan saraf pusat atau gangguan elektrolit akut pada anak berusia di atas 1 bulan tanpa riwayat kejang tanpa demam sebelumnya. Kejang demam adalah bangkitan kejang yang terjadi ketika suhu tubuh berada di atas 38⁰C yang disebabkan oleh proses ekstrakranium. Kejang demam paling sering terjadi pada anak-anak. usia anak yang paling rentan terkena kejang demam yaitu 6 bulan-5 tahun sekitar 2-4%. Sekitar 90% anak mengalami kejang demam di bawah usia 5 tahun dan terbanyak pada sekitar usia 6-22 bulan dan tertinggi pada usia 18 bulan. Hanya sedikit anak yang dapat mengalami kejang demam di bawah usia 6 bulan atau setelah berusia 5 tahun (Pusponegoro dkk 2016).

Menurut *World Health Organization* (WHO), diperkirakan jumlah anak yang mengalami kejang demam di dunia lebih dari 21,65 juta dan 216.000 lebih anak meninggal setiap tahun sebagai akibatnya (Rasyid dkk 2019). Di Eropa dan Amerika Serikat kejang demam terjadi sekitar 2-4% dari seluruh kejadian kelainan neurologis pada anak. Di Asia, angka kejadian kejang demam lebih tinggi yaitu berkisar 80-90% dari seluruh kejang demam sederhana (Puspita dkk 2019). Guam memiliki insiden kejang demam tertinggi di Asia sebesar 14%, India sebesar 5-10%, dan Jepang sebesar 6-9%.

Angka kejadian demam di bawah usia 4 tahun berkisar antara 3-4%, dan setelah usia 4 tahun berkisar antara 6-15% (Rimadhanti dkk 2018).

Menurut Riset Kesehatan Dasar (Riskesdas) tahun 2013 jumlah penderita kejang demam di Indonesia sebanyak 900.626 atau sekitar 3,8% dari 23.700.676 jiwa (Riskesdas, 2013). Di Indonesia pada tahun 2016, kasus kejang demam terjadi pada anak yang berusia 6 bulan sampai 5 tahun dengan kejadian berkisar 2-4% anak. sekitar 30% pasien mengalami kejang demam berulang (Susanti dan Wahyud 2020). Angka kejadian kejang demam di Sulawesi Selatan pada tahun 2014 sekitar 4.115 kasus, tahun 2015 sekitar 3.467 kasus dan pada tahun 2016 sekitar 3.657 kasus. Hal ini membuktikan bahwa angka kejadian kejang demam di Sulawesi Selatan asih sangat tinggi (Benyamin, 2021).

Salah satu dampak dari riwayat kejang demam yang berulang dan berlangsung lebih dari 15 menit akan menyebabkan kerusakan sel otak yang dapat mempengaruhi perkembangan kognitif anak yaitu gangguan pemusatan perhatian, hiperaktif, gangguan mendengar, berbicara, dan bahasa (Soni, 2018). Gangguan Pemusatan Perhatian dan Hiperaktivitas (GPPH) merupakan salah satu gangguan yang paling banyak dirujuk ke psikiater dan konsultan anak. Gangguan ini sangat mempengaruhi kehidupan anak dan keluarganya (Salehi dkk 2016).

Berdasarkan *Diagnostic and Statistical Manual of Mental Disorders* (DSM-IV) terdapat 5-7% anak yang mengalami GPPH/ADHD. Menurut Ella dan Yulia (2018) dan Kurniawan dkk (2021), prevalensi GPPH di Indonesia

belum diketahui secara pasti tingkat kejadiannya. Berdasarkan penelitian yang dilakukan oleh Hasnah (2022), belum ada data dan survey GPPH yang dilakukan di Sulawesi Selatan dan khususnya di kota Makassar (Hasnah, 2022). Berdasarkan hasil studi pendahuluan yang telah dilakukan oleh peneliti pada beberapa tempat terapi anak di Kota Makassar diantaranya Taman Pelatihan Harapan Makassar di dapatkan 21 anak dengan GPPH, Pelita Mandiri di dapatkan 10 anak dengan GPPH, dan Cendekia Berseri Care di dapatkan 3 anak dengan GPPH.

Faktor risiko GPPH adalah genetik, jenis kelamin, riwayat kejang demam, dan faktor keluarga misalnya respon orang tua terhadap kemampuan anaknya yang kurang ini akan menjadi risiko gangguan perilaku pada anak. Oleh karena itu anak dengan riwayat kejang demam memiliki gangguan perilaku yang lebih besar dibandingkan dengan anak yang sehat. Anak dengan riwayat kejang demam juga menunjukkan tingkat gangguan perilaku yang lebih besar, gangguan pemusatan perhatian, hiperaktif, dan impulsif (Salehi et al., 2016).

Penelitian yang dilakukan oleh Bahma Salehi dkk (2016) terhadap 103 anak dengan riwayat kejang demam menunjukkan bahwa gangguan pemusatan perhatian dan hiperaktif menunjukkan hubungan yang signifikan antara riwayat kejang demam dengan gangguan pemusatan perhatian dan hiperaktivitas. Selain itu, gangguan pemusatan perhatian dan hiperaktivitas memiliki hubungan yang signifikan pada anak dengan riwayat kejang demam pada jenis kelamin laki-laki (Salehi dkk 2016)

Berdasarkan latar belakang di atas, maka peneliti tertarik untuk meneliti tentang “Hubungan Riwayat Kejang Demam dengan Gangguan Pemusatan Perhatian dan Hiperaktivitas Anak di Kota Makassar”

B. Rumusan masalah

Berdasarkan uraian latar belakang tersebut, rumusan masalah dalam penelitian ini yaitu apakah terdapat hubungan riwayat kejang demam dengan gangguan pemusatan perhatian dan hiperaktivitas pada anak di Kota Makassar?

C. Hipotesis

1. Hipotesis Nol (H_0)

Tidak ada hubungan antara riwayat kejang demam dengan gangguan pemusatan perhatian dan hiperaktivitas pada anak di Kota Makassar

2. Hipotesis Alternatif (H_a)

Terdapat hubungan antara riwayat kejang demam dengan gangguan pemusatan perhatian dan hiperaktivitas pada anak di Kota Makassar

UNIVERSITAS ISLAM NEGERI
ALAUDDIN
M A K A S S A R

D. Definisi Operasional dan Ruang Lingkup Penelitian

1. Definisi Operasional

Tabel 1.1 Definisi Operasional

No.	Variabel	Definisi Operasional	Alat Ukur	Hasil Ukur	Skala
Variabel Independen					
1	Riwayat Kejang Demam	Riwayat kejang demam adalah catatan informasi seorang anak yang pernah mengalami bangkitan kejang disertai demam pada usia bayi dan atau balita.	Kuesioner	<ol style="list-style-type: none"> 1. Kejang demam Sederhana : kejang demam berlangsung dalam waktu singkat (<15 menit), biasanya hilang dengan sendirinya, kejang ada yang berbentuk umum klonik atau tonik, dan tanpa gerakan fokal. 2. Kejang demam kompleks : kejang lama (>15 menit) atau kejang berulang lebih dari 2 kali, kejang pada satu sisi atau kejang umum didahului kejang parsial, kejang berulang lebih dari sekali dalam 2 jam. 	Nominal
Variabel Dependen					
2	Gangguan Pemusatan Perhatian dan Hiperaktivitas	Gangguan pemusatan perhatian dan hiperaktivitas adalah suatu gejala yang muncul pada perilaku anak berupa kesulitan dalam memfokuskan perhatian, hiperaktif dan impulsif.	Kuesioner	Telah di diagnosis oleh ahli.	Nominal

2. Ruang Lingkup Penelitian

Penelitian ini dilakukan di Kota Makassar untuk mengetahui hubungan riwayat kejang demam dengan gangguan pemusatan perhatian dan hiperaktivitas pada anak usia sekolah

E. Kajian Pustaka

1. Bahman Salehi dkk (2016). Tentang *The Effect of Simple Febrile Seizure on Attention Deficit Hyperactivity Disorder (ADHD) in Children*. Jenis penelitian ini adalah deskriptif analitik dengan *case control*. Jumlah sampel pada penelitian ini adalah 103. Hasil penelitian ini yaitu terdapat hubungan yang signifikan antara riwayat kejang demam dengan gangguan pemusatan perhatian dan hiperaktivitas. Selain itu, gangguan pemusatan perhatian dan hiperaktivitas memiliki hubungan yang signifikan pada anak dengan riwayat kejang demam pada jenis kelamin laki-laki.
2. Elin Naes Bertelsen dkk (2016). Tentang *Childhood Epilepsy, Febrile Seizure, and Subsequent Risk of ADHD*. Jenis penelitian adalah kohort berbasis populasi dan analisis regresi cox. jumlah sample pada penelitian ini adalah 906.379. hasil penelitian ini yaitu menunjukkan hubungan yang kuat antara epilepsi dengan perkembangan ADHD dan pada anak dengan kejang demam juga memiliki hubungan yang kuat dengan perkembangan ADHD yang telah disesuaikan dengan faktor risiko sosial ekonomi dan perinatal, riwayat keluarga epilepsy, riwayat kejang demam, dan gangguan kejiwaan.

3. Gill Nilson dkk (2022). Tentang *Neurodevelopmental Problems in Children with Febrile Seizures Followed to Young School Age : A Prospective Longitudinal Community-based Study in Sweden*. Jenis penelitian ini adalah kohort berbasis komunitas. Jumlah sampel pada penelitian ini sebanyak 73 orang. peneliti menemukan bahwa ada kecenderungan gejala ADHD pada kelompok kejang demam. Pada responden dengan usia 9-10 tahun memiliki tingkat masalah perkembangan saraf yang jauh lebih tinggi yaitu sekitar 41%.

F. Tujuan Penelitian

1. Tujuan Umum

Untuk mengetahui hubungan riwayat kejang demam dengan gangguan pemusatan perhatian dan hiperaktivitas pada anak

2. Tujuan Khusus

- a. Untuk mengetahui jumlah penderita riwayat kejang demam pada anak
- b. Untuk mengetahui jenis riwayat kejang demam terbanyak pada anak
- c. Untuk mengetahui jumlah anak dengan gangguan pemusatan perhatian dan hiperaktivitas
- d. Untuk mengetahui hubungan riwayat kejang demam dengan gangguan pemusatan perhatian dan hiperaktivitas pada anak

G. Manfaat Penelitian

1. Bagi peneliti

Manfaat penelitian ini bagi peneliti adalah untuk menambah wawasan dan pengetahuan serta pengalaman peneliti yang didapat pada saat melakukan penelitian mengenai hubungan riwayat kejang demam dengan gangguan pemusatan perhatian dan hiperaktivitas pada anak.

2. Bagi Pengetahuan

Hasil penelitian ini dapat dijadikan sebagai bahan bacaan dan menambah wawasan pengetahuan bagi penelitian selanjutnya di bidang kesehatan ibu dan anak.

3. Bagi instansi

Sebagai bahan informasi bagi instansi pelayanan kesehatan Ibu dan anak mengenai pentingnya mengetahui riwayat kejang demam pada anak yang dapat mempengaruhi gangguan pemusatan perhatian dan hiperaktivitas.

BAB II

KAJIAN PUSTAKA

A. *Kejang Demam*

1. Definisi Kejang Demam

Kejang demam adalah kejang yang terjadi ketika suhu tubuh naik (suhu rektal di atas 38 derajat selcius) yang disebabkan oleh proses ekstrakranial. Menurut Konsensus Penatalaksanaan Kejang Demam, kejang demam terjadi pada bayi atau anak-anak, biasanya antara 3 bulan sampai 5 tahun, berhubungan dengan demam tetapi tanpa bukti infeksi intrakranial atau etiologi spesifik. Anak-anak dengan kejang tanpa demam dan bayi di bawah usia 4 minggu tidak termasuk kejang demam. Suhu yang dianggap cukup untuk mendiagnosis demam 38 derajat selsius atau lebih tinggi, tetapi suhu sebenarnya pada saat serangan sering tidak diketahui (Rasyid dkk, 2019).

Menurut Konsensus Penatalaksanaan Kejang Demam, Kejang demam terjadi pada 2-4 % anak usia 6 bulan sampai 5 tahun. Anak-anak yang mengalami kejang tanpa demam dan kemudian kembali dengan demam tidak dihitung sebagai kejang demam. Jika anak di bawah 6 bulan atau lebih dari 5 tahun mengalami kejang sebelum demam, pertimbangkan kemungkinan lain seperti infeksi SSP atau epilepsi yang terjadi bersamaan dengan demam (Puspongoro dkk 2016).

2. Integrasi Keislaman

Kejang demam ialah bangkitan kejang yang terjadi ketika suhu tubuh berada diatas 38 derajat selsius yang disebabkan oleh proses ekstrakranium.(Susanti and Wahyud, 2020). Dalam agama islam penyakit merupakan salah satu penyebab gugurnya dosa, seperti yang riwayatkan dari Jabir bin Abdillah RA, ketika Rasulullah SAW menjenguk Ummu Musayyib, Rasulullah SAW mengatakan:

لَا تَسْبِي الْحَمَى، فَإِنَّهَا تُذْهِبُ خَطَايَا بَنِي آدَمَ، كَمَا يُذْهِبُ الْكَبِيرُ خَبَثَ الْحَدِيدِ

Artinya:

“Janganlah engkau mencelah demam. Karena demam itu bisa menghilangkan kesalahan-kesalahan (dosa) manusia, sebagaimana kiir (alat yang dipakai pandai besi) bisa menghilangkan karat besi.” (HR. Muslim no. 2575)

Oleh sebab itu, pada saat seseorang tertimpa suatu penyakit (demam) maka janganlah mereka mencela penyakit tersebut, melainkan bermunajab dan memohon doa kepada Allah agar di beri kesembuhan dan di ampuni segala dosa. Rasulullah SAW mengajarkan umatnya untuk membaca doa berikut ketika anak menderita demam:

بِسْمِ اللَّهِ الْكَبِيرِ أَعُوذُ بِاللَّهِ الْعَظِيمِ مِنْ شَرِّ كُلِّ عِرْقٍ نَعَّارٍ وَمِنْ شَرِّ حَرِّ النَّارِ

Artinya :

“Dengan nama Allah yang maha besar. Aku berlindung kepada Allah yang maha agung dari luka yang mengeluarkan darah dan dari keburukan panas api neraka”

Memanjatkan doa untuk anak yang sedang sakit adalah hal yang perlu dilakukan orang tua untuk meminta kesembuhan dari Allah

SWT. Sikap yang harus ditunjukkan orang tua ketika anaknya tertimpa demam adalah bersabar . Hendaknya kita juga harus mengajarkan anak kita untuk bersabar, sebagaimana kita berusaha bersabar ketika tertimpa musibah. Karena demam terjadi karena takdir Allah ta'ala, Allah yang telah menetapkannya. Dan Allah ta'ala pula yang menyembuhkan. Segala sesuatu terjadi karena kehendak Allah ta'ala (Irfan & Wijaya, 2020).

Selain dari memohon doa, Allah SWT juga menjelaskan dalam Q.S Al-Baqarah ayat 153 bagaimana pertolongan Allah dengan sabar dan shalat telah dijelaskan dalam Q.S Al-Baqarah ayat 153 :

يَا أَيُّهَا الَّذِينَ آمَنُوا اسْتَعِينُوا بِالصَّبْرِ وَالصَّلَاةِ ۚ إِنَّ اللَّهَ مَعَ الصَّابِرِينَ

Artinya :

“Hai orang-orang yang beriman, jadikanlah sabar dan shalat sebagai penolongmu, sesungguhnya Allah beserta orang-orang yang sabar”

Menurut Quraish Shihab dalam Tafsir Al-Misbah Wahai orang-orang yang beriman, jadikanlah kesabaran dalam menghadapi cobaan hidup dan shalat–yang merupakan induk dari segala peribadatan–sebagai penolongmu. Sesungguhnya Allah Yang Maha Menundukkan selalu bersama orang-orang yang penyabar. Dialah pelindung dan penolong mereka. Ayat ini menjelaskan tentang perintah sabar dan shalat sebagai penolong dan pembimbing jiwa bagi orang-orang beriman dalam menghadapi tiap cobaan maupun kesulitan. Karena sesungguhnya seorang hamba itu adakalanya berada dalam kenikmatan

lalu ia mensyukurinya atau berada dalam cobaan, lalu ia bersabar menanggungnya (Shihab,2002)

Ayat tersebut mengajak orang-orang beriman untuk menjadikan shalat seperti yang diajarkan Allah di atas dan dengan mengarah ke kiblat dan kesabaran sebagai penolong untuk menghadapi cobaan hidup. Sesungguhnya bahwa Allah SWT, adalah maha penolong, dan penyembuh dari segala penyakit. Allah yang menyembuhkan manusia apabila ia sakit telah dijelaskan dalam Q.S Asy-Syu'ara ayat 80

وَإِذَا مَرَضْتُ فَبُهِرْتُ بِشِفَائِهِ

Artinya :

“ Dan apabila aku sakit, Dialah Yang menyembuhkan aku”

Menurut Quraish Shihab dalam Tafsir Al Misbah ayat ini menjelaskan Bila aku menderita sakit, Dialah yang menyembuhkan aku dengan mempermudah pengobatan sambil berserah diri kepadanya. Ayat ini menjelaskan Allah SWT yang menyembuhkan manusia apabila sakit. Allah berkuasa menyembuhkan penyakit apa saja yang diderita oleh seseorang. Meskipun begitu, manusia juga harus mencari tahu cara untuk memperoleh kesembuhan itu. (Shihab,2002)

Dari ayat di atas dapat di simpulkan bahwa Allah adalah sumber kesembuhan, jika seseorang tertimpa suatu penyakit maka seseorang hanya dapat mengharapkan kesembuhan kepada Allah SWT.

Hal ini juga dijelaskan dalam Q.S Shad ayat 34

وَلَقَدْ فَتَنَّا سُلَيْمَانَ وَأَلْقَيْنَا عَلَى كُرْسِيِّهِ جَسَدًا ثُمَّ أَنَابَ

Artinya :

“Dan sesungguhnya Kami telah menguji Sulaiman dan Kami jadikan (dia) tergeletak di atas kursinya sebagai tubuh (yang lemah karena sakit), kemudian ia bertaubat.”

Menurut Quraish Shihab dalam Tafsir Al-Misbah Sesungguhnya Kami telah menguji Sulaiman sehingga ia tidak tergođa oleh kekuasaan. Kami menjadikannya tergeletak di atas kursinya sebagai jasad yang tidak mampu mengendalikan urusan. Kemudian ia menyadari cobaan itu dan segera kembali bertobat kepada Allah. Pada ayat ini Allah menjelaskan keadaan Sulaiman pada saat mendapatkan cobaan dengan menimpahkan sakit keras. Disaat ia menerima cobaan seperti itu, ia selalu memanjatkan harapan kepada Allah serta penyerahan dirinya menerima cobaan itu dengan ikhlas. Lalu ia bertaubat meminta ampun dan berserah diri kepada Allah (Shihab,2002)

Oleh sebab itu ketika seseorang tertimpa musibah suatu penyakit maka selalu bersabar , melaksanakan sholat, dan juga berdoa meminta kesembuhan hanya kepada Allah SWT.

3. Epidemiologi Kejang Demam

Insiden kejang demam di Amerika Serikat hampir 1,5 juta per tahun, dan paling banyak terjadi pada rentang usia 6 hingga 36 bulan. Usia puncak untuk kejang adalah 18 bulan. Ada banyak variasi dalam seberapa sering kejang demam terjadi di seluruh dunia. Ada rata-rata

2-4% kejadian kejang demam per tahun di wilayah Eropa Barat dan Amerika. Hampir 80% kasus adalah kejang demam sederhana (15 menit, kejang fokal atau umum yang didahului kejang parsial berulang atau lebih dari sekali dalam 24 jam (Rasyid dkk 2019).

Di Asia, angka kejadian kejang demam lebih tinggi yaitu berkisar 80-90% dari seluruh kejang demam sederhana (Puspita, 2019). Guam memiliki insiden kejang demam tertinggi di Asia sebesar 14%, India sebesar 5-10%, dan Jepang sebesar 6-9%. Angka kejadian demam di bawah usia 4 tahun berkisar antara 3-4%, dan setelah usia 4 tahun berkisar antara 6-15% (Rimadhanti dkk 2018).

Di Indonesia pada tahun 2016, kasus kejang demam terjadi pada anak yang berusia 6 bulan sampai 5 tahun dengan kejadian berkisar 2-4% anak. sekitar 30% pasien mengalami kejang demam berulang (Susanti dan Wahyud 2020).

4. Klasifikasi Kejang Demam

a) Kejang demam sederhana (Simple febrile seizure)

Kejang demam sederhana ialah kejang demam yang berlangsung dalam waktu singkat, kurang dari 15 menit, dan biasanya hilang dengan sendirinya. Kejang ada yang berbentuk umum klonik atau tonik, dan tanpa gerakan fokal. Kejang demam sederhana merupakan kejang demam yang paling sering terjadi yaitu sekitar 80% dari semua kejang demam (Pusponegoro dkk 2016).

b) Kejang demam kompleks (*Complex febrile seizure*)

Kejang demam kompleks dengan salah satu dari berikut ini:

(Pusponegor dkk 2016)

1) Kejang lama yang berlangsung > 15 menit

Kejang lama ialah kejang yang berlangsung lebih dari 15 menit atau kejang berulang lebih dari dua kali dan di antara kejang dimana anak tidak sadar. Kejang persisten terjadi pada 8% kejang demam.

2) Kejang pada satu sisi atau sebagian, atau kejang umum yang didahului oleh kejang parsial

Kejang fokal ialah kejang parsial unilateral atau kejang umum yang didahului oleh kejang parsial.

3) Kejang berulang atau lebih dari sekali dalam 2 jam

Kejang berulang ialah serangan yang terjadi 2 kali atau lebih dalam sehari, antara 2 serangan saat anak terjaga.

Kejang berulang terjadi pada 16% anak dengan kejang demam (Pusponegoro dkk 2016).

5. Etiologi Kejang Demam

Etiologi kejang demam belum diketahui secara pasti, tetapi penyebabnya diduga multifaktorial. Namun, kejang demam umumnya terjadi karena sensitivitas sistem saraf pusat (SSP) yang berkembang karena efek demam, disertai dengan predisposisi genetik dan faktor lingkungan. Genetika memainkan peran penting dalam perkembangan

kejang demam. Sepertiga anak dengan kejang demam memiliki riwayat keluarga kejang demam. Risiko kejang demam pada anak adalah sekitar 20% jika saudara kandung terkena dan 33% jika orang tua memiliki riwayat medis. Kemungkinan mengalami kejang demam adalah 35% dan 20%, masing-masing, untuk kembar identik dan kembar dizigotik (Manurung, 2022).

Suhu tinggi diklaim meningkatkan kemungkinan kejang demam daripada laju kenaikan suhu. Pada 80% kasus kejang demam, penyebab demam adalah infeksi virus. Exathem subitum, influenza A, dan human corona HKU1 memiliki risiko kejang demam tertinggi. Infeksi virus pada saluran pernapasan bagian atas, faringitis, otitis media, dan gastroenteritis shigella merupakan penyebab penting kejang demam. Risiko kejang demam meningkat sementara beberapa hari setelah menerima vaksin tertentu, terutama vaksin kombinasi toksoid difteri, vaksin pertusis, dan beberapa vaksin lainnya. Secara umum, risiko absolut kejang demam setelah vaksinasi sangat rendah. Bayi prematur lebih sensitif terhadap kejang demam, dan penggunaan kortikosteroid postnatal meningkatkan risiko kejang demam. Paparan tembakau dan alkohol meningkatkan risiko kejang demam. Kekurangan zat besi, seng, selenium, kalsium, magnesium, asam folat, dan vitamin B12 diketahui meningkatkan risiko kejang demam. Faktor lain yang dapat meningkatkan risiko kejang demam termasuk riwayat kejang demam, riwayat kejang dalam keluarga, tinggal di NICU

selama minimal 4 minggu, dan perkembangan neurologis yang tertunda (Manurung, 2022).

Beberapa kondisi yang dapat menyebabkan kejang disertai demam: (Ismet, 2017).

- a) Demam disebabkan oleh infeksi saluran pernapasan atas, otitis media, pneumonia, gastroenteritis, dan infeksi saluran kemih, tidak selalu demam tinggi dapat menyebabkan kejang
- b) Efek produk toksik pada mikroorganisme
- c) Reaksi alergi atau reaksi yang tidak biasa secara umum terhadap infeksi.
- d) Perubahan keseimbangan elektrolit.
- e) Ensefalitis virus jinak atau ensefalitis toksik tidak teridentifikasi.

6. Faktor Risiko Kejang Demam

- a) Faktor risiko kejang demam pertama

Riwayat kejang demam dalam keluarga, masalah pada neonatus, keterlambatan perkembangan, anak dalam perawatan intensif, kadar natrium serum rendah dan panas Suhu tubuh yang tinggi adalah faktor risiko kejang demam. Jika terdapat 2 atau lebih faktor risiko, besar kemungkinan mengalami kejang demam adalah sekitar 30% (Ismet, 2017).

- b) Faktor risiko kejang demam berulang

Adanya riwayat kejang dalam keluarga merupakan salah satu faktor risiko yang dapat menyebabkan kejadian kejang demam.

Anak dengan riwayat kejang dalam keluarga lebih sering menderita jenis kejang demam sederhana dibandingkan jenis kejang demam kompleks. Riwayat kejang demam pada keluarga, usia kurang dari 12 bulan, hipotermia selama kejang, dan kejang pasca demam yang cepat. Jika semua faktor risiko ada, ada kemungkinan 80% kekambuhan kejang demam. Jika hanya satu faktor risiko untuk yang ada, hanya ada kemungkinan 10 hingga 20% untuk kejang demam berulang (Ismet, 2017).

c) Faktor risiko untuk berkembang menjadi epilepsi

Peningkatan risiko epilepsi telah diamati pada anak-anak dengan kelainan perkembangan yang jelas sebelum demam pertama, dan riwayat epilepsi pada orang tua, atau saudara kandung, dan kejang demam kompleks. Anak-anak tanpa faktor risiko, kemungkinan epilepsi sekitar 2%, jika ada faktor risiko tunggal 3%, mereka akan menderita epilepsi, dan tingkat epilepsi sekitar 13%, anak-anak memiliki 2 atau 3 faktor risiko (Ismet, 2017).

7. Patofisiologi Kejang Demam

Ketika bakteri atau produk pemecahan dari bakteri terlepas dalam sirkulasi darah atau jaringan maka sel fagosit sistem imun akan merespon yang dimana sel-sel fagosit ini akan mencerna produk bakteri kemudian melepaskan sitokin pirogenik berupa interleukin-1 (IL-1), interleukin-6 (IL-6), dan tumor necrosis factor- α (TNF- α),

kedalam sirkulasi darah untuk ditranspor ke hipotalamus. Sitokin ini akan menginduksi produksi prostaglandin E_2 yang merupakan hasil metabolisme dari asam arakidonat. Pada tahap ini, PGE_2 berikatan dengan reseptor pada sel endotel hipotalamus yang menginduksi peningkatan set poin melalui pembentukan siklik adenosin monofosfat (cAMP) sehingga terjadi demam (Grossman and Porth, 2014).

Pada keadaan demam, untuk setiap kenaikan suhu 1°C , kebutuhan metabolisme basal akan meningkat sebesar 10-15%, dan kebutuhan oksigen akan meningkat sebesar 20%. Pada anak usia 3 tahun, sirkulasi otak mencapai 65 dari seluruh tubuh, sedangkan pada orang dewasa hanya 15%. Sampai batas tertentu, peningkatan suhu tubuh dapat menyebabkan perubahan keseimbangan membran sel saraf. Dalam waktu singkat, ion kalium dan ion natrium berdifusi melalui membran, menghasilkan pelepasan muatan. Dengan bantuan neurotransmitter, pelepasan muatan ini dapat meluas ke semua sel dan membran sel yang berdekatan, dan kejang terjadi (Ismet, 2017).

Setiap anak memiliki ambang kejang yang berbeda dan tergantung seberapa tinggi atau rendah ambang kejang anak saat suhu tubuh naik. Biasanya kejang terjadi pada suhu 38°C , anak memiliki ambang kejang yang rendah, sedangkan pada suhu 40°C ke atas, anak memiliki ambang kejang yang tinggi. Oleh karena itu, dapat disimpulkan bahwa demam lebih sering kambuh pada ambang kejang yang rendah (Ismet, 2017).

8. Manifestasi Klinis Kejang Demam

Pada umumnya kejang demam berlangsung singkat, berupa kejang klonik atau tonik-klonik bilateral. Setelah anak berhenti kejang, dia tidak responsif untuk sementara waktu. tetapi setelah beberapa detik atau menit anak bangun dan sadar kembali tanpa defisit neurologis. Kejang dapat diikuti oleh hemiparesis sementara yang berlangsung dari beberapa jam sampai beberapa hari (Ismet, 2017).

Kejang yang lama lebih sering terjadi selama kejang demam pertama. Kejang yang berulang dalam 2 jam ditemukan pada 16% pasien. Kejang biasanya merupakan manifestasi klinis episodik yang dapat berupa gangguan kesadaran, perilaku, emosi, motorik, sensorik dan/atau penyebab otonom akibat pelepasan muatan listrik pada neuron di otak (Ismet, 2017).

9. Kriteria kejang

Berdasarkan hasil anamnesis, serangan kejang yang dapat dilihat, dan pemeriksaan penunjang yang dilakukan, sangat penting membedakan apakah serangan yang terjadi adalah kejang atau bukan kejang. Perbedaan ini dapat dilihat pada table berikut.

Tabel 2.1 Kriteria kejang demam

Keadaan	Kejang	Bukan Kejang
Onset	Tiba-tiba	Gradual
Kesadaran	Terganggu	Tidak terganggu
Gerakan mata	Selalu	Jarang
Gerakan ekstremitas	Sinkron	Asinkron
Sianosis	Sering	Jarang
Serangan khas	Sering	Jarang
Lama	Detik-menit	Beberapa menit
Dapat diprovokasi	Jarang	Hamper selalu
Ictal EGG abnormal	Selalu	Tidak pernah

Sumber : (Ismet, 2017)

10. Pemeriksaan Penunjang

Pemeriksaan laboratorium tidak rutin dilakukan, tetapi dilakukan untuk mengevaluasi sumber infeksi demam atau kondisi lain, seperti gastroenteritis dehidrasi disertai demam. Pemeriksaan laboratorium dapat dilakukan, seperti darah tepi, elektrolit, dan gula darah (Ismet, 2017).

Pungsi lumbal dilakukan untuk menyingkirkan atau mendiagnosis meningitis. Dalam kasus kejang demam jika <12 bulan Harus dilakukan punksi lumbal, karena gejala meningitis sulit dinilai. Usia 12 – 18 bulan : Bila ragu-ragu mengenai ada tidaknya meningitis dianjurkan punksi lumbal. usia > 18 bulan : Tidak di anjurkan kecuali ada gejala meningitis yang jelas (Ismet, 2017).

Electroencephalogram (EEG) tidak direkomendasikan pada kejang demam murni, hasil EEG pada kejang demam tidak membantu dalam memprediksi kejang berulang. Pencitraan (CT kepala atau MRI)

dilakukan jika ada kelainan neurologis fokal persisten (hemiparesis), paresis nervus VI, dan papilledema (Ismet, 2017).

11. Tatalaksana Kejang Demam

a) Tatalaksana Untuk Kejang

Pada anak dengan kejang, pasien berbaring miring agar tidak menyedot air liur atau lendir melalui mulut. Jalan nafas tetap terbuka agar suplai oksigen terjamin, bila perlu oksigen dapat diberikan. Fungsi vital, status jantung, tekanan darah, dan kesadaran harus dipantau secara ketat. Suhu tinggi harus segera diturunkan dengan kompres dan antipiretik (Ismet, 2017).

Obat praktis yang dapat diberikan orang tua atau saat sedang di rumah adalah diazepam rektal (level II2, level II3, rekomendasi B). Dosis diazepam rektal adalah 0,50-0,75 mg/kg atau diazepam rektal 5 mg untuk anak dengan berat badan kurang dari 10 kg dan 10 mg untuk anak dengan berat badan lebih dari 10 kg. Gunakan diazepam rektal dengan dosis 5 mg untuk anak di bawah 3 tahun atau 7,5 mg untuk anak di atas 3 tahun (Ismet, 2017).

- 1) Jika, setelah pemberian diazepam rektal, kejang tidak berhenti, dapat diulang dengan cara yang sama dan dengan dosis yang sama dengan interval 5 menit (Pusponegoro dkk 2016).
- 2) Jika setelah 2 dosis diazepam rektal masih kejang, Anda harus pergi ke rumah sakit. Di rumah sakit, diazepam intravena

dapat diberikan dengan dosis 0,30,5 mg/kg (Pusponegoro dkk 2016).

- 3) Jika kejang tidak berhenti, fenitoin diberikan secara intravena dengan dosis awal 1020 mg/kg/jam dengan kecepatan 1 mg/kg/menit atau kurang dari 50 mg/menit. Jika kejang berhenti, dosis berikutnya adalah 8 mg/kg/hari, dimulai 12 jam setelah dosis awal (Pusponegoro dkk 2016).
 - 4) Jika kejang tidak berhenti dengan fenitoin, pasien harus dirawat di unit perawatan intensif (Pusponegoro dkk 2016).
 - 5) Jika kejang telah berhenti, dosis obat berikutnya tergantung pada jenis kejang, kejang sederhana atau kompleks, dan faktor risiko (Pusponegoro dkk 2016).
- b) Tatalaksana Untuk Demam
- 1) Antipiretik

Tidak ada bukti bahwa penggunaan antipiretik mengurangi risiko kejang demam (derajat I, rekomendasi D), tetapi para ahli Indonesia sepakat bahwa antipiretik masih dapat digunakan (derajat III, rekomendasi B). Dosis parasetamol yang digunakan adalah 10-15 mg/kg/jam, diminum 4 kali sehari dan tidak lebih dari 5 kali. Dosis ibuprofen adalah 5-10 mg/kg/jam, 3 kali sehari. Meskipun jarang, asam asetilsalisilat dapat menyebabkan sindrom Reye, terutama pada anak-anak di

bawah usia 18 bulan, sehingga penggunaan asam asetilsalisilat tidak dianjurkan (Pusponegoro dkk 2016).

2) Antikonvulsan

Penggunaan diazepam oral dengan dosis 0,3 mg/kg setiap 8 jam selama demam mengurangi risiko kejang berulang pada 30-60% kasus, seperti halnya diazepam oral dengan dosis 0,5 mg/kg setiap 8 jam pada suhu > 38,5 0C. Dosisnya cukup tinggi dan menyebabkan ataksia, malaise dan sedasi berat pada 25-39% kasus. Fenobarbital, carbamazepine, dan febrile phenytoin tidak membantu dalam mencegah kejang demam (Pusponegoro *et al.*, 2016).

Obat rumat diindikasikan bila kejang demam memiliki salah satu dari berikut ini: (Pusponegoro dkk 2016).

- a. kejang yang berlangsung lebih dari 15 menit
- b. kejang fokal
- c. kelainan neurologis yang signifikan sebelum atau sesudah kejang, misalnya: hemiplegia, palsi Todd, palsi serebral, keterbelakangan mental, hidrosefalus.
- d. Perawatan rumat dapat dipertimbangkan jika : ada 2 atau lebih kejang dalam sehari, kejang berusia 1 tahun atau lebih, dan kejang sangat sering kali dalam tahun.

Antikonvulsan yang digunakan untuk terapi pemeliharaan adalah fenobarbital (4 hingga 5 mg/kg/hari) atau asam

valproat (20 hingga 40 mg/kg/hari) yang telah terbukti mengurangi risiko kekambuhan. Pengobatan selama 1 tahun tanpa henti kejang, kemudian dihentikan secara bertahap selama 12 bulan.

12. Prognosis Kejang Demam

Prognosis untuk kejang demam baik, adanya kecacatan, kematian, dan gangguan kognitif dan kognitif belum pernah dilaporkan pada pasien yang sebelumnya normal (Ismet, 2017).

B. Gangguan Pemusatan Perhatian dan Hiperaktivitas

1. Definisi Gangguan Pemusatan Perhatian dan Hiperaktivitas

Gangguan Pemusatan Perhatian dan Hiperaktivitas yang disingkat GPPH dalam bahasa Inggris disebut *Attention Deficit Hyperactivity Disorder* atau ADHD. Gangguan Pemusatan Perhatian dan Hiperaktivitas (GPPH) merupakan gangguan neurobehaviour pada anak dengan gejala utama yang muncul pada perilaku anak yaitu berkurangnya perhatian dan atau aktivitas yang berlebihan. Kondisi ini juga dikenal sebagai gangguan hiperkinetik (Trisanti dkk 2020)

Menurut American Psychiatric Association ADHD adalah gejala yang diperlihatkan oleh anak berupa kesulitan memusatkan perhatian, hiperaktif, dan impulsif yang tidak sesuai dengan anak-anak seusianya dan dapat menyebabkan berbagai masalah seperti tidak mampu mengatur diri sendiri, tidak mampu menahan diri, banyak bergerak, dan sulit bersikap tenang (Siregar, 2017)

2. Ciri-ciri Umum

Anak yang hiperaktif memiliki ciri-ciri tidak fokus, keras kepala, tidak kenal lelah, tidak punya tujuan, tidak sabar, dan ingin tahu. Selain kekurangan, anak hiperaktif juga memiliki kelebihan. Tentunya orang tua diharapkan lebih memperhatikan anak hiperaktif. Ketidakmampuan untuk memusatkan perhatian pada anak GPPH membuat mereka sulit untuk mengikuti arahan, sering salah menaruh barang, dan mengganggu prose belajar. Anak-anak ini biasanya memiliki perhatian yang buruk, ceroboh, dan menolak tugas yang membutuhkan konsentrasi. Berikut ciri khas anak dengan hiperaktif : (Mulyono,2018).

- a. Konsentrasi buruk, tidak dapat berkonsentrasi lebih dari 5 menit. Melakukan sesuatu tanpa tujuan tanpa fokus yang jelas. Mereka cenderung tidak dapat bersosialisasi dengan baik.
- b. Sulit dikendalikan, selalu bergerak, dan nakal. Keinginannya harus segera terkabul. Gelisah dan mudah terganggu.
- c. Impulsif, melakukan sesuatu tanpa berpikir. Dia selalu ingin meraih dan memegang apapun yang ada di depannya. Gangguan perilaku ini biasanya terjadi pada anak-anak di kelas awal sekolah dasar atau di bawah usia tujuh tahun.
- d. Menentang, umumnya memiliki sikap penentang, pembangkang, tidak mau dinasehati, penolakannya ditunjukkan dengan sikap cuek.

- e. Merusak mainan yang dimainkannya dan cenderung menghancurkan sangat besar.
- f. Tidak kenal lelah, hal inilah yang sering kali membuat orang tua kewalahan dan tidak sanggup meladeni perilakunya
- g. Tidak sabar dan penasaran, mereka tidak menunggu giliran saat bermain, mereka langsung mengambil giliran. Dia sering membully teman-temannya tanpa alasan yang jelas.
- h. intelektual rendah. Anak dengan gangguan hiperaktivitas seringkali memiliki kecerdasan di bawah rata-rata anak normal. Ini mungkin karena mereka sangat bingung secara mental sehingga mereka tidak dapat melatih kemampuan kreatif mereka.

3. Faktor-faktor yang Dapat Menyebabkan Gangguan Pemusatan Perhatian dan Hiperaktivitas

Adanya faktor neurologis yaitu disfungsi sirkuit neuron yang dipengaruhi oleh dopamine sebagai neurotransmitter yang memulai gerakan dan mengontrol aktivitas diri. Akibat dari gangguan di otak akan menyebabkan terjadinya hambatan pada sistem kontrol perilaku anak (Mulyono,2018).

Penyebab anak hiperaktif sampai saat ini belum diketahui dengan pasti, namun ada beberapa faktor penyebab yang diduga merupakan penyebabnya, antara lain faktor neurobiologis (gangguan saraf), genetis (keturunan), akuisital (didapat setelah lahir), serta psikososial (kejiwaan dan lingkungan). Terjadinya hiperaktif diperkirakan

berkaitan dengan berbagai macam gangguan yang berpengaruh pada fungsi otak (Mulyono,2018).

Adapun faktor risiko terjadinya GPPH sebagai berikut : (Trisanti, Indanah and Prasetyo, 2020)

- a. Faktor risiko yang dapat menyebabkan GPPH adalah genetik. Jika orang tua menderita GPPH, anak mereka akan mengalami gangguan tersebut
- b. Riwayat BBRL juga dapat menjadi faktor risiko terjadinya GPPH
- c. Kelahiran prematur dianggap dapat meningkatkan kejadian GPPH. Beberapa penelitian melaporkan sekitar 30% anak yang lahir premature memiliki GPPH di usia sekolah.
- d. Riwayat kejang demam juga dapat menjadi faktor risiko meningkatnya kejadian GPPH.
- e. Faktor keluarga seperti respon orang tua terhadap perilaku anak, kurangnya dukungan orang tua tentang dan rendahnya kepercayaan orang tua terhadap kemampuan anak terkait dengan resiko gangguan perilaku (Salehi et al., 2016).

4. Patofisiologi Gangguan Pemusatan Perhatian dan Hiperaktivitas

Etiologi GPPH secara pasti belum diketahui. Namun area korteks frontal yaitu *frontosubcortical pathways* dan bagian frontal korteks itu sendiri adalah area yang berperan dalam patofisiologi GPPH (Siregar, 2017)

Lobus frontal bertanggung jawab atas kemampuan untuk mengarahkan perhatian pada perintah, fokus, membuat keputusan yang baik, merencanakan sesuatu, belajar dan mengingat apa yang telah kita pelajari, dan fokus pada hal-hal yang benar untuk beradaptasi dengan situasi. Mekanisme inhibisi di korteks frontalis mencegah kita menjadi terlalu aktif, berbicara tak terkendali, atau marah pada situasi yang tidak pantas (Siregar, 2017)

Ketika mekanisme inhibitor tidak bekerja dengan baik maka terjadilah *dis-inhibitor disorder* atau gangguan hambatan seperti perilaku impulsif, suka marah-marah, membuat keputusan yang buruk, dan hiperaktif. Sedangkan sistem limbik bekerja untuk mengatur emosi dan perhatian seseorang. Apabila Sistem limbic teraktivasi berlebihan, maka seseorang akan mudah tersinggung, mood yang labil, memiliki kewaspadaan yang berlebihan, dan mudah terkejut (Siregar, 2017)

5. Subkategori Gangguan Pemusatan Perhatian dan Hiperaktivitas

Terdapat tiga tipe anak dengan gangguan pemusatan perhatian dan hiperaktivitas (Fatwakiningsih, 2018)

- a. Tipe Predominan Inatentif : Anak-anak yang masalah utamanya adalah rendahnya tingkat Konsentrasi, menunjukkan sekurang-kurangnya 6 simptom inattentive selama kurang lebih enam bulan.
- b. Tipe Predominan Hiperaktif-Impulsif : Anak-anak yang masalah utamanya terutama diakibatkan oleh perilaku hiperaktif-impulsif,

simptom hiperaktivitas ditunjukkan sekurang-kurangnya 6 simptom selama kurang lebih enam bulan

- c. Tipe Kombinasi : Anak-anak yang mengalami kedua rangkaian di atas.

Anak yang nakal, mengganggu dan sulit dikendalikan karena banyak masyarakat yang belum memahami bahwa anak mereka mengalami gangguan hiperaktivitas atau ADHD (Fatwikingasih, 2018).

6. Kriteria Gangguan Pemusatan Perhatian dan Hiperaktivitas

- a. Menurut DSM IV, kriteria ADHD adalah : (American Psychiatric Association, 1994)

- 1) ADHD dengan ciri dominan *inattention* adalah jika didapatkan 6 atau lebih gejala *inattention* yang terjadi dalam kurung waktu 6 bulan yang bersifat maladaptive dan tidak sesuai dengan kemampuannya. Ciri-ciri *inattention* adalah :

- a) Sulit berkonsentrasi atau melakukan kesalahan akibat dari kecerobohan baik di sekolah ataupun aktivitas lainnya.
- b) Tidak suka dengan kegiatan yang berfikir terus menerus
- c) Tidak suka mendengar saat diajak berbicara
- d) Tidak mengikuti instruksi dan tidak dapat menyelesaikan tugasnya disekolah.
- e) Sulit mengorganisasikan tugas dan aktivitas

- f) Sering menolak dan tidak suka dengan tugas yang membutuhkan usaha mental seperti pekerjaan rumah maupun pekerjaan sekolah
 - g) Sering kehilangan barang-barang yang penting untuk tugas dan aktivitas lainnya
 - h) Perhatian mudah terpecah
 - i) Sering melupakan kegiatan hariannya
- 2) ADHD dengan ciri dominan *hyperactivity-impulsivity* adalah jika didapatkan 6 atau lebih gejala *hyperactivity-impulsivity* yang terjadi dalam kurung waktu 6 bulan yang bersifat maladaptive dan tidak sesuai dengan kemampuannya. Ciri-ciri *hyperactivity* adalah :
- a) Terus bermain dengan tangan seperti mengetuk-ngetukkan jari tangannya di meja atau kaki saat duduk
 - b) Tidak bisa duduk dengan tenang dalam waktu lama
 - c) Lari dan memanjat pada situasi yang tidak tepat
 - d) Selalu bergerak
 - e) Bicara berlebihan

Ciri-ciri *impusivity* adalah :

- a) Terlalu cepat menjawab misalnya menjawab pertanyaan saat pertanyaan belum selesai diberitahukan
- b) Sulit menunggu giliran
- c) Sering mengganggu dan menginterupsi orang lain

- b. Gejala-gejala diatas terjadi dalam satu atau lebih situasi misalnya disekolah atau dirumah
- c. Beberapa gejala *hyperactivity-impulsivity* atau *inattention* terjadi sebelum usia 7 tahun.
- d. Menghambat fungsi sosial, pekerjaan, dan akademis.
- e. Gejala yang dialami bukan karena gangguan mental lainnya seperti gangguan kecemasan, gangguan mood, gangguan kepribadian, dll.

7. Deteksi Dini Gangguan Pemusatan Perhatian dan Hiperaktivitas

Untuk mendeteksi GPPH, diperlukan informasi tentang riwayat perkembangan dan observasi perilakunya. Diperlukan informasi adanya gejala-gejala GPPH yang teramati di rumah, disekolah ,aupun di berbagai tempat karena seringkali jika diklinik anak ini berperilaku baik sehingga gejala GPPH tidak nampak. Yang harus juga dipastikan adalah apakah ada kesulitan dan dampak negatif pada fungsi sehari-hari anak, baik dirumah, disekolah, maupun dilingkungan yang lainnya (Juniar & Setiawati, 2014).

Kuesioner berupa skala penilaian perilaku untuk penampisan GPPH yang disusun sesuai dengan kriteria diagnosis dapat dijadikan bahan untuk diisi oleh orang tua, guru, dan dokter atau ahli psikolog. Skala ini menggambarkan keadaan anak sehari-hari. Apabila nilai total skor dari skala penilaian perilaku melampauian batas cut-off score, maka anak tersebut dapat dikatakan beresiko tinggi untuk terjadinya GPPH (Juniar & Setiawati, 2014).

Skala ini dikembangkan oleh Dr. dr. Dwidjo Saputro, Sp. KJ di Indonesia pada tahun 2014. Skala Penilaian Perilaku Anak Hiperaktif Indonesia (SPPAHI) dapat digunakan sebagai instrumen deteksi dini GPPH. Berikut bentuk dari SPPAHI : (Juniar & Setiawati, 2014).

No.	Skala Penilaian Perilaku Anak Hiperaktif Indonesia (SPPAHI)	Tidak Pernah Sama Sekali (1)	Kadang-Kadang (2)	Sering (3)	Sangat Sering (4)
1	Sering sulit mempertahankan perhatian pada waktu melaksanakan tugas atau kegiatan bermain				
2	Sering berlari-lari atau memanjat secara berlebihan pada situasi yang tidak sesuai untuk hal tersebut				
3	Gagal menyelesaikan sesuatu yang telah dimulai				
4	Gagal memberi perhatian kepada hal-hal kecil atau ceroboh dalam menyelesaikan tugas sekolah				
5	Sering seolah-olah tidak memperhatikan orang pada waktu diajak bicara				
6	Sering lambat dalam menyelesaikan tugas di sekolah (mencatat, menyalin, mengerjakan soal)				
7	Kemampuan sosialisasi buruk				
8	Sering lupa tentang segala sesuatu yang telah dipelajari				
9	Menghindari, enggan atau mengalami kesulitan melaksanakan tugas-tugas yang membutuhkan ketekunan yang				

	berkesinambungan				
10	Mebutuhkan bimbingan penuh untuk dapat menyelesaikan tugas				
11	Mengalami kesulitan bermain atau melaksanakan kegiatan dengan tenang diwaktu senggang				
12	Mudah terangsang dan impulsif (bertindak tanpa berpikir)				
13	Sering melontarkan jawaban secara terburu-buru terhadap pertanyaan yang belum selesai ditanyakan				
14	Meninggalkan tempat duduk di kelas atau situasi lain dimana diharapkan untuk tetap duduk diam				
15	Mengalami kesulitan untuk antri atau menunggu giliran dalam bermain atau situasi kelompok				
16	Sering perhaiannya mudah terpecah atau terbagi				
17	Mudah tersinggung dan terganggu oleh orang lain				
18	Tidak mampu menyelesaikan pekerjaan dengan baik tanpa bantuan orang lain				
19	Tidak dapat menyelesaikan tugas sesuai dengan waktunya				
20	Tidak dapat mengikuti perintah secara berurutan				
21	Perhatiannya mudah beralih ketika diberi petunjuk untuk mengerjakan sesuatu				
22	Perhatiannya mudah dialihkan oleh rangsangan dari luar				
23	Sering ceroboh atau tidak teliti dalam menyelesaikan tugas				
24	Tidak pernah bisa diam,				

	tidak mengenal lelah				
25	Sering menghilangkan bendabenda yang diperlukan untuk menyelesaikan tugas atau kegiatan lain				
26	Sering seperti tidak mendengarkan pada waktu diajak berbicara secara langsung				
27	Sering gagal menyelesaikan tugas				
28	Selalu dalam keadaan “siap gerak” atau aktivitasnya seperti digerakkan oleh mesin				
29	Sulit dikendalikan pada saat berada di Mal atau sedang berbelanja				
30	Sering menyela atau memaksakan diri terhadap orang lain (misalnya memotong, menyela percakapan atau mengganggu permainan)				
31	Sering usil, mengganggu anak lain di dalam kelas				
32	Terlalu aktif atau aktifitas berlebihan				
33	Tidak mampu mengikuti petunjuk dan gagal menyelesaikan tugas sekolah (tidak disebabkan oleh tingkah laku/sikap menentang atau kegagalan untuk memahami petunjuk)				
34	Tidak bisa duduk diam (kaki dan tangannya tidak bisa diam atau selalu bergerak)				
35	Sering “bengong”, pada waktu melaksanakan tugas				

C. Hubungan Riwayat Kejang Demam dengan Gangguan Pemusatan Perhatian dan Hiperaktivitas

Kejang demam adalah kejang yang terjadi ketika suhu tubuh naik diatas 38 derajat selsius yang disebabkan oleh proses ekstrakranial. Kejang demam dibagi menjadi dua, yaitu kejang demam sederhana dan kejang demam kompleks. Kejang demam sederhana adalah kejang yang berlangsung kurang dari 15 menit dan hanya terjadi sekali dalam 24 jam. Sementara kejang demam kompleks terjadi selama lebih dari 15 menit, kejang terjadi lebih dari sekali perhari, kejang fokal diikuti oleh defisit neurologis (Deni, 2016).

Usia serangan kejang demam terjadi antara 3 bulan dan 5 tahun, dan insiden tertinggi terjadi sekitar usia 18 bulan. Kejang yang berkepanjangan dapat berulang dan mengganggu perkembangan mental dan neurologis. Kejang demam yang berkepanjangan (>15 menit) akan merusak otak. Kejadian kejang demam dibawah usia 5 tahun menunjukkan kelainan neurologis yang mendasari dan bisa jadi akibat komorbiditas penyakit neurologi pada orang dewasa (Patriadi, 2003)

GPPH merupakan gangguan neurobehavioral akibat kerusakan dari *frontosubcortical pathways* yang sering disebabkan karena gangguan structural di otak sehingga pasien dengan riwayat kejang demam yang berkepanjangan di bawah usia 5 tahun akan merusak korteks frontalis dan mengalami kerusakan pada jalur frontosubkortikal. Kerusakan pada jalur ini sering disebabkan karena bangkitan kejang maupun gangguan

structural diotak sehingga akan didapatkan gangguan tingkah laku sesuai dengan kriteria dari GPPH (Siregar, 2017).

Pasien dengan onset kejang demam pada usia dibawah 5 tahun akan memiliki risiko mengalami GPPH. Teori tentang kejadian GPPH adalah karena adanya deficit pada sistem inhibisi dan sistem pemusatan perhatian anterior dan posterior juga ikut terlibat. Adanya deficit pada sistem inhibisi tersebut mengakibatkan gangguan pada fungsi neurofisiologis yaitu *working memory*, internalisasi wicara, *self regulation of affect* dan kendali motorik (Sukiandra, 2016).

Pasien dengan kejang demam di bawah usia 5 tahun akan lebih beresiko mengalami GPPH. Anak dengan riwayat kejang demam menunjukkan tingkat gangguan perilaku yang lebih besar, gangguan perhatian, hiperaktif, dan kurang berkonsentrasi. (Sukiandra, 2016). 30-50% anak dengan GPPH akan berlanjut hingga dewasa. Gejala gangguan pemusatan perhatian akan menetap hingga dewasa sedangkan gejala gangguan hiperaktif akan berkurang seiring dengan bertambahnya usia karena berkembangnya proses maturasi dan kontrol diri (Trisanti dkk 2020).

D. Kerangka Teori

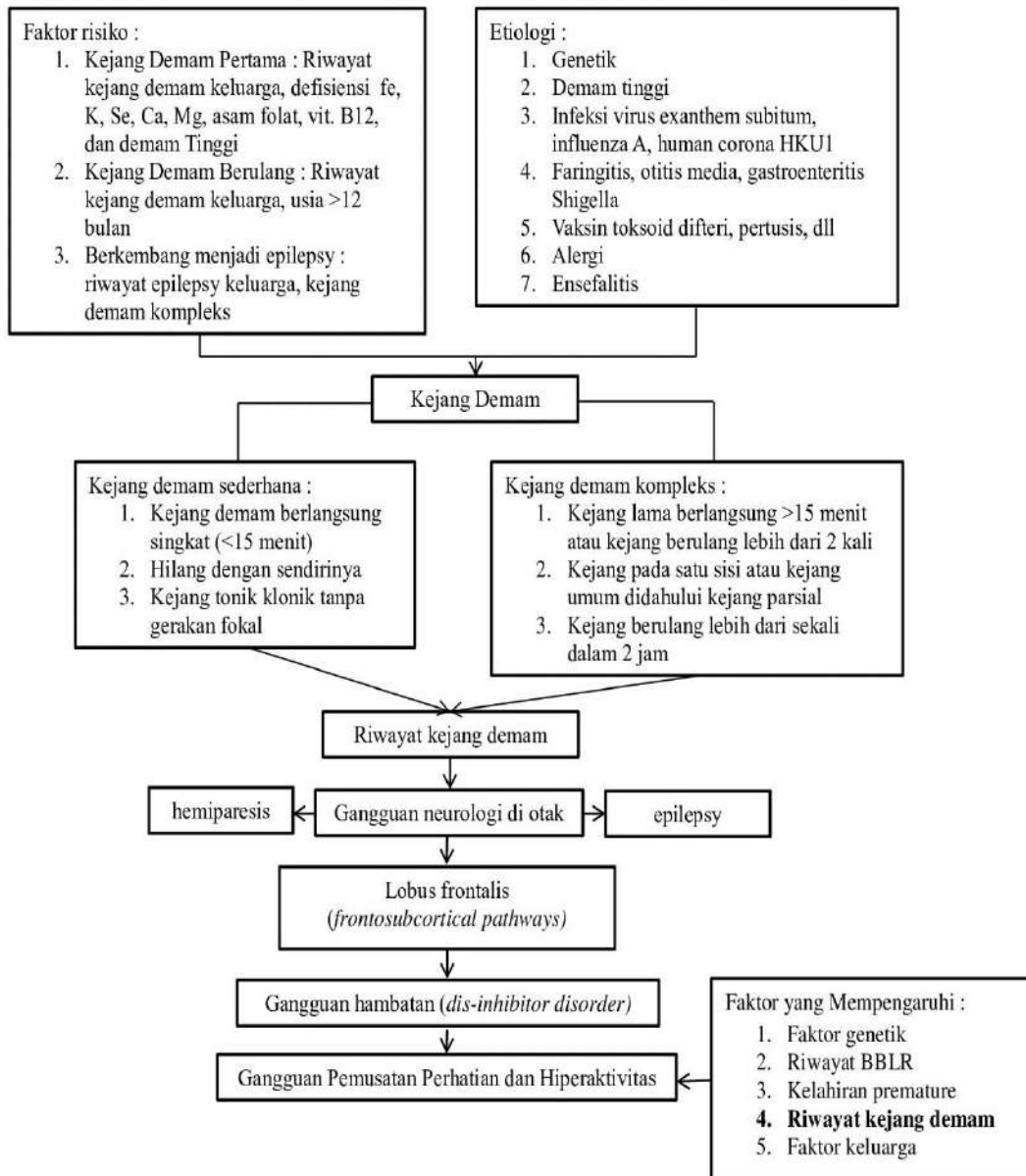

M A K A S S A R
Bagan 1 Kerangka Teori

E. Kerangka Konsep

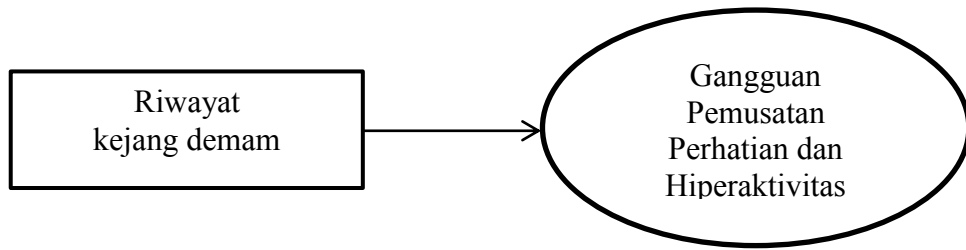

Bagan 2 kerangka konsep

Keterangan :



: Variabel Independen



: Variabel Dependen

BAB III

METODOLOGI PENELITIAN

A. Desain Penelitian

Desain penelitian dalam penelitian ini adalah deskriptif analitik untuk mengetahui hubungan riwayat kejang demam dengan perkembangan kognitif anak usia sekolah dengan pendekatan *cross sectional* dimana data diambil secara bersamaan baik untuk variabel independen riwayat kejang demam maupun variabel dependen gangguan pemusatan perhatian dan hiperaktivitas pada anak

B. Lokasi dan Waktu Penelitian

1. Lokasi Penelitian

Penelitian ini akan dilaksanakan di :

- a. Taman Pelatihan Harapan Makassar
- b. Cendekia Berseri

2. Waktu Penelitian

Penelitian ini akan dilaksanakan pada bulan Desember 2022 – Januari 2023

C. Populasi dan Sampel

1. Populasi penelitian

Populasi didefinisikan sebagai generalisasi wilayah yang terdiri dari subjek dan objek dengan karakteristik tertentu yang ditetapkan dalam penelitian untuk kemudian dianalisis dan disimpulkan. Populasi pada penelitian ini adalah semua anak yang memiliki gangguan

pemusatan perhatian dan hiperaktivitas di Kota Makassar yaitu sebesar 32 orang anak.

2. Sampel penelitian

Sampel adalah bagian dari populasi yang memiliki karakteristik sama dan dapat digunakan untuk subjek penelitian. Sampel pada Penelitian ini diambil dengan teknik total sampling yaitu teknik pengambilan sampel dengan mengambil seluruh anggota populasi sebagai responden atau sampel.

Penelitian ini menggunakan jumlah populasi dijadikan sampel sehingga jumlah sampel pada penelitian ini adalah 32 anak penderita GPPH.

Peneliti mengambil sampel sesuai dengan yang dikehendaki dari populasi yang telah memenuhi kriteria inklusi dan kriteria eksklusi.

a. Kriteria inklusi

- 1) Anak yang telah di diagnosis oleh ahli dengan gangguan pemusatan Perhatian dan hiperaktivitas
- 2) Anak yang pernah mengalami kejang demam
- 3) Orang tua atau keluarga inti yang mengisi kuesioner secara lengkap

b. Kriteria Eksklusi

- 1) Anak yang memiliki riwayat kelainan Intrakranial
- 2) Anak yang memiliki penyakit epilepsi

D. Metode Pengumpulan Data

Data yang dikumpulkan merupakan data primer yang diperoleh dari pengisian kuesioner riwayat kejang demam, lembar pengumpulan data ditujukan langsung dari peneliti kepada orang tua sebagai responden.

E. Instrumen Penelitian

Instrumen penelitian yang digunakan adalah kuesioner yang berisi data responden serta pertanyaan-pertanyaan mengenai riwayat kejang demam pada anak.

Instrumen penelitian ini telah melalui uji validasi dengan jumlah responden 30 didapatkan r_{tabel} (0,361) pada taraf signifikan 5% (0,05) dengan 38 pertanyaan r hitung didapatkan $>0,361$ sehingga dinyatakan valid. Sedangkan uji reabilitas menggunakan Cronbach's alpha dengan tingkat kesalahan 5%. Pada 38 pertanyaan dinyatakan reliabel dengan nilai r hitung 0,744.

F. Teknik Pengolahan dan Analisis Data

1. Pengolahan Data

Pengolahan data dilakukan dengan cara :

a. Editing

Tahap ini dilakukan untuk melihat kelengkapan jawaban yang diberikan dan kecocokan jawaban yang diberikan

b. Coding

Pada tahap ini, diberikan kode pada jawaban untuk mempermudah proses pengolahan data

c. *Processing*

Pada tahap ini, data diolah pada computer menggunakan aplikasi *Statistical Package for The social Sciences (SPSS)*

d. *Cleaning*

Tahap ini merupakan proses pembersihan data untuk melihat apakah terdapat kesalahan pengetikan, kesalahan kode dan atau untuk menghindari kesalahan data.

e. *Tabulating*

Penulis pada tahap ini membuat tab yang berisi data sesuai dengan analisis yang dibutuhkan.

2. Analisis Data

Data yang diperoleh pada penelitian ini akan disajikan dalam bentuk tabel beserta penjelasannya. Untuk mengolah data tersebut, analisis data yang digunakan adalah *Statistical Package for The social Sciences (SPSS)*. Adapun data yang dianalisis :

a. Analisis univariat

Analisis univariat dilakukan untuk memperoleh gambaran umum dengan cara mendeskripsikan tiap variabel yang digunakan dalam penelitian yaitu dengan melihat gambaran distribusi frekuensi dari variabel independen yaitu riwayat kejang demam.

b. Analisis bivariat

Pada tahap ini dilakukan analisis pengaruh antara variabel dependen dan variabel independen. Untuk menetapkan ada

tidaknya pengaruh antara variabel dependen dan independen digunakan rumus berdasarkan skala pengukuran variabel yang digunakan.

Analisa data yang digunakan adalah *chi square* dalam uji X² digunakan untuk menguji kebebasan antara dua variabel yang disusun dalam tabel baris dan kolom $\alpha = 0.05$, maka hipotesis nol (H₀) ditolak jika *p* value $< \alpha$ yang artinya ada pengaruh antara variabel dependen dan independent.

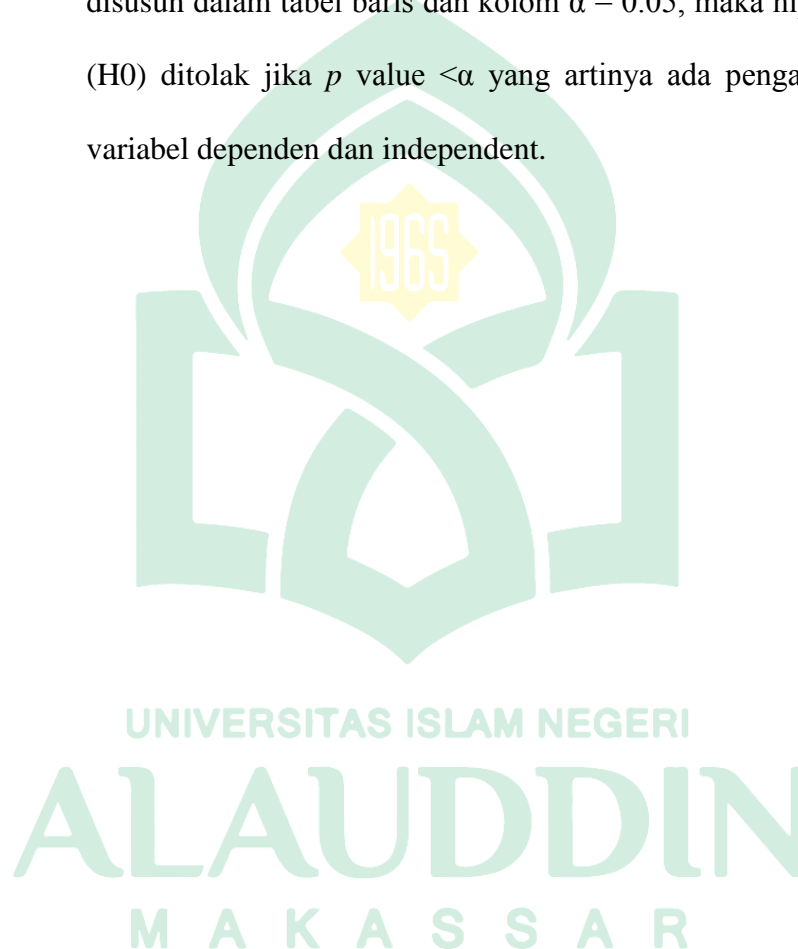

G. Alur Penelitian

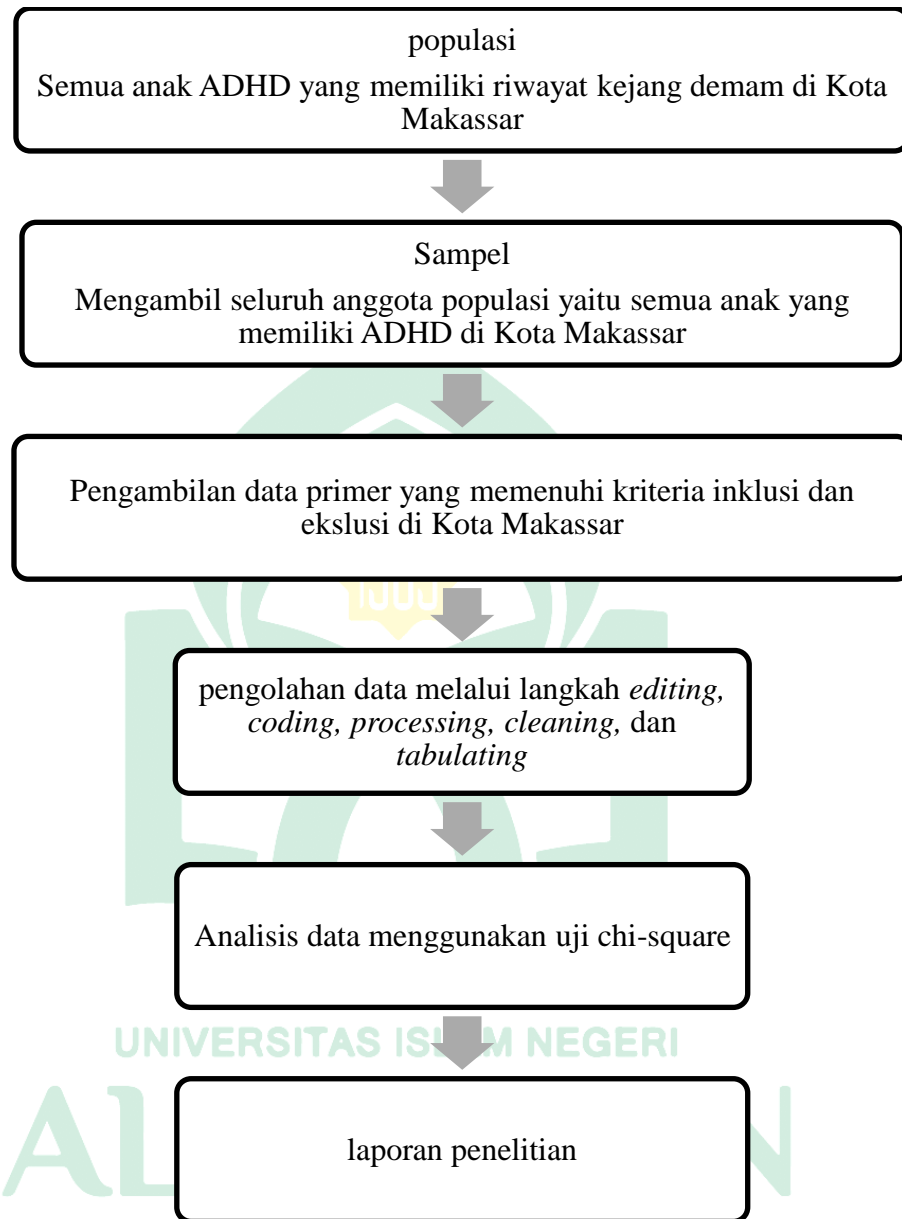

Bagan 3 Alur Penelitian

H. Etika Penelitian

1. Mengajukan permohonan persetujuan etika kepada bagian komite etik penelitian kesehatan Fakultas Kedokteran dan Ilmu Kesehatan Universitas Islam Negeri Makassar
2. Menyertakan surat pengantar yang ditujukan kepada pihak terkaitsebagi permohonan izin penelitian
3. Menjaga kerahasiaan data yang diperoleh dari responden dan hanya digunakan sebagai keperluan penelitian



BAB IV

HASIL DAN PEMBAHASAN

A. Hasil Penelitian

Penelitian ini dilakukan di Taman Pelatihan Harapan Mandiri dan Cendekia Berseri mulai pada bulan Desember 2022 sampai dengan Januari 2023. Dengan jumlah sampel sebanyak 34 responden. Desain penelitian ini adalah deskriptif analitik untuk mengetahui hubungan riwayat kejang demam dengan gangguan pemusatan perhatian dan hiperaktivitas pada anak dengan pendekatan *cross sectional*. Analisis data yang digunakan pada penelitian ini menggunakan aplikasi SPSS. Adapun data yang dianalisis yaitu analisis univariat kemudian dilanjutkan dengan analisis bivariante yang menggunakan uji *chi square*.

1. Uji Asumsi Dasar

a. Uji Normalitas

Uji normalitas dilakukan untuk mengetahui sampel berasal dari populasi yang berdistribusi normal atau tidak. Metode yang digunakan untuk uji normalitas pada penelitian ini menggunakan uji *Kolmogorov-Smirnov*

Tabel 4.1 Hasil uji Normalitas dengan uji *Kolmogorov-Smirnov*

<i>Kolmogorov-Smirnov Test</i>	Sig.
Kejang Demam	0,000
GPPH	0,000

Sumber : data SPSS

Berdasarkan tabel diatas, hasil uji normalitas dengan uji *Kolmogorov-Smirnov* diketahui bahwa data dalam penelitian ini berdistribusi normal karena nilai *Sig.* untuk kedua variabel adalah $0,000 < 0,005$ sehingga data tersebut terdistribusi normal.

b. Uji Homogenitas

Uji homogenitas merupakan uji yang dilakukan untuk mengetahui apakah sampel memiliki varian yang sama atau tidak. Pengujian homogenitas ini menggunakan *Levence Test*

Tabel 4.2 Hasil Uji Homogenitas Data

<i>levence test</i>	<i>Sig.</i>
Kejang demam dan GPPH	0,599

Sumber : Data SPSS

Berdasarkan tabel diatas, hasil uji homogenitas diketahui nilai *Sig.* adalah $0,599 > \alpha (0,05)$, dapat ditarik kesimpulan bahwa data tersebut bersifat homogen yang berarti data sampel yang diteliti memiliki varian yang sama.

2. Analisis Univariat

Tabel 4.3 Distribusi Data Frekuensi Usia Responden

Usia	Frekuensi (n)	Persen (%)
6 Tahun	10	31,3
7 Tahun	7	21,9
8 Tahun	1	3,1
9 Tahun	7	21,9
10 Tahun	6	18,8
11 Tahun	1	3,1
Total	32	100

Sumber : data primer, 2023

Berdasarkan table 4.3 diatas, didapatkan distribusi frekuensi usia responden terbanyak pada usia 6 tahun sebanyak 10 responden (31,3%). Sedangkan, frekuensi terendah sebanyak 1 responden (3,1%) pada masing-masing usia 8 tahun dan 11 tahun. Sisanya, pada usia 7 tahun dan 9 tahun terdapat 7 responden (21,9%), dan usia 10 tahun 6 responden (18,8%)

Tabel 4.4 Distribusi Data Frekuensi Jenis Kelamin Responden

Jenis Kelamin	Frekuensi (n)	Persen (%)
Laki-Laki	22	68,8
Perempuan	10	31,3
Total	32	100.0

Sumber : data primer, 2023

Berdasarkan table 4.4 diatas, didapatkan distribusi frekuensi jenis kelamin tertinggi pada jenis kelamin laki-laki dengan 22 responden (68,8%) dan terendah pada jenis kelamin perempuan dengan 10 responden (31,3%).

Tabel 4.5 Distribusi Data Frekuensi Kelas Responden

Kelas	Frekuensi (n)	Persen (%)
1 SD	19	59,4
2 SD	2	6,3
3SD	4	12,4
4 SD	4	12,4
5 SD	3	9,4
Total	32	100.0

Sumber : data primer, 2023

Berdasarkan tabel 4.5 diatas, didapatkan distribusi frekuensi kelas tertinggi pada kelas 1 SD dengan 19 responden (59,4%) dan frekuensi terendah sebanyak 2 responden (6,3%) pada kelas 2 SD. Sisanya, masing-masing 4 responden (12,4%) pada kelas 3 SD dan 4 SD, dan kelas 5 SD 3 responden (9,4%).

Tabel 4.6 Distribusi Data Frekuensi Riwayat Kejang Demam

Jenis Riwayat Kejang Demam	Frekuensi (n)	Persen (%)
Kejang Demam Sederhana	14	43,8
Kejang Demam Kompleks	18	56,3
Total	32	100.0

Sumber : data primer, 2023

Berdasarkan tabel 4.6 diatas, didapatkan distribusi frekuensi jenis riwayat kejang demam tertinggi yaitu kejang demam kompleks sebanyak 18 responden (56,3%) sedangkan terendah yaitu kejang demam sederhana 14 responden (43,8%).

Tabel 4.7 Distribusi Data Frekuensi GPPH/ADHD

GPPH	Frekuensi (n)	Persen (%)
Kombinasi	25	78,1
Hiperaktif-Impulsif	6	18,8
Defisit Perhatian	1	3,1
Total	32	100.0

Sumber : data primer, 2023

Berdasarkan tabel 4.7 diatas, didapatkan distribusi frekuensi GPPH tertinggi yaitu tipe Kombinasi sebanyak 25 responden (78,1%) sedangkan terendah yaitu defisit perhatian dengan 1 responden (3,1%). Sisanya hiperaktif-impulsif sebanyak 6 responden (18,8%).

UNIVERSITAS ISLAM NEGERI
ALAUDDIN
M A K A S S A R

3. Analisis Bivariat

- a. Variabel Usia pada Anak dengan Gangguan Pemusatan Perhatian dan Hiperaktivitas

Tabel 4.8 Hubungan Usia dengan GPPH

Usia	Kombinasi		Hiperaktif- Impulsif		Defisit Perhatian		Jumlah		P value
	N	%	N	%	N	%	N	%	
6 Tahun	8	25,0	2	6,3	0	0	10	31,1	0,00
7 Tahun	4	12,5	3	9,4	0	0	7	21,9	
8 Tahun	1	3,1	0	0	0	0	1	3,1	
9 Tahun	7	21,9	0	0	0	0	7	21,9	
10 Tahun	5	15,6	1	3,1	0	0	6	18,8	
11 Tahun	0	0	0	0	1	3,1	1	3,1	
Total	25	78,1	6	18,8	1	3,1	32	100	

Sumber : data primer, 2023

Berdasarkan tabel 4.8 diatas, dari 10 responden (31,1%) yang berusia 6 tahun, 8 orang (25%) diantaranya mengalami GPPH tipe kombinasi, 2 orang (6,3%) diantaranya mengalami hiperaktif-impulsif. Dari 7 responden (21,9%) yang berusia 7 tahun, 4 orang (12,5%) diantaranya mengalami GPPH tipe kombinasi, 3 orang (9,4%) diantaranya mengalami hiperaktif-impulsif. 1 responden (3,1%) dengan berusia 7 tahun mengalami GPPH tipe kombinasi. Dari 7 responden (21,9%) yang berusia 9 tahun, 7 orang (21,9%) diantaranya mengalami GPPH tipe kombinasi. Dari 6 responden (18,8%) yang berusia 10 tahun, 5 orang (15,6%) diantaranya mengalami GPPH tipe kombinasi, 1 orang (3,1%) diantaranya mengalami hiperaktif-impulsif. 1 responden (3,1%) dengan berusia 10 tahun mengalami GPPH tipe defisit perhatian.

- b. Variabel Jenis Kelamin pada Anak dengan Gangguan Pemusatan Perhatian dan Hiperaktivitas

Tabel 4.9 Hubungan Jenis Kelamin dengan GPPH

Jenis Kelamin	GPPH								P value
	Kombinasi		Hiperaktif-Impulsif		Defisit Perhatian		Jumlah		
	N	%	N	%	N	%	N	%	
Laki-Laki	16	50,0	6	18,8	0	0	22	68,8	0,75
Perempuan	9	28,1	0	0	1	3,1	10	31,3	
Total	25	78,1	6	18,8	1	3,1	32	100	

Sumber : data primer, 2023

Berdasarkan tabel 4.9 diatas, dari 22 responden (68,8%) yang berjenis kelamin laki-laki, 16 orang (50%) diantaranya mengalami GPPH tipe kombinasi, 6 orang (18,8%) diantaranya mengalami hiperaktif-impulsif. Dari 10 responden (31,3%) yang berjenis kelamin perempuan, 9 orang (28,1%) diataranya mengalami GPPH tipe kombinasi, 1 orang (3,2%) diantaranya mengalami defisit perhatian.

- c. Variabel Kelas pada Anak dengan Gangguan Pemusatan Perhatian dan Hiperaktivitas

Tabel 4.10 Hubungan Kelas dengan GPPH

Kelas	GPPH								P value
	Kombinasi		Hiperaktif-Impulsif		Defisit Perhatian		Jumlah		
	N	%	N	%	N	%	N	%	
1 SD	14	43,8	5	15,6	0	0	19	56,4	0,78
2 SD	1	3,1	1	3,1	0	0	2	6,3	
3 SD	4	12,5	0	0	0	0	4	12,5	
4 SD	7	21,9	0	0	0	0	7	21,9	
5 SD	2	6,3	0	0	1	3,1	3	9,4	
Total	25	78,1	6	18,8	1	3,1	32	100	

Sumber : data primer, 2023

Berdasarkan tabel 4.10 diatas, dari 19 responden (56,4%) yang duduk di bangku kelas 1 SD, 14 orang (43,8%) diantaranya mengalami GPPH tipe kombinasi, 5 orang (15,6%) diantaranya mengalami hiperaktif-impulsif. Dari 2 responden (6,3%) yang duduk di bangku kelas 2 SD, 1 orang (3,1%) diataranya mengalami GPPH tipe kombinasi, dan 1 orang (3,1%) diantaranya mengalami hiperaktif-impulsif. 4 responden (12,5%) yang duduk di bangku kelas 3 SD mengalami GPPH tipe kombinasi. 7 responden (21,9%) yang duduk di bangku kelas 4 SD mengalami GPPH tipe kombinasi. Dari 3 responden (9,4%) yang duduk di bangku kelas 5 SD, 2 orang (6,3%) diataranya mengalami GPPH tipe kombinasi, 1 orang (3,1%) diantaranya mengalami hiperaktif-impulsif. 1 responden (3,1%) dengan berusia 10 tahun mengalami GPPH tipe defisit perhatian.

- d. Variabel Riwayat Kejang Demam pada Anak dengan Gangguan Pemusatan Perhatian dan Hiperaktivitas

Tabel 4.11 Hubungan Riwayat Kejang Demam dengan GPPH

Riwayat Kejang Demam	GPPH						Jumlah		P value
	Kombinasi		Hiperaktif-Impulsif		Defisit Perhatian		n	%	
	N	%	N	%	N	%			
Kejang Demam Sederhana	11	34,4	3	9,4	0	0	14	43,8	0.64
Kejang Demam Kompleks	14	43,8	3	9,4	1	3,1	18	56,3	
Total	25	78,1	6	18,8	1	3,1	32	100	

Sumber : data primer, 2023

Berdasarkan tabel 4.11 diatas, dari 14 responden (43,8%) yang memiliki riwayat kejang demam sederhana, 11 orang (34,4%) diantaranya

mengalami GPPH tipe kombinasi, 3 orang (9,4%) diantaranya mengalami hiperaktif-impulsif. Dari 18 responden (56,3%) yang memiliki riwayat kejang demam kompleks, 14 orang (43,8%) diantaranya mengalami GPPH tipe kombinasi, 3 orang (9,4%) diantaranya mengalami hiperaktif-impulsif dan sisanya 1 orang (3,1%) diantaranya mengalami defisit perhatian.

4. Analisis Multivariat

Tabel 4.12 Hasil Analisis Regresi Logistik yang Mempengaruhi Riwayat Kejang Demam

Variabel	OR	CI 95%		P value
		LL	UL	
Usia	0,421	0,144	1,233	0,00
Jenis Kelamin	1,227	0,234	6,437	0,75
Kelas	3,281	0,926	11,625	0,78
GPPH	1,169	0,280	9,362	0,64

Sumber :Data SPSS

Berdasarkan Tabel 4.12 diatas, hasil analisis multivariat dengan menggunakan uji regresi logistik menunjukkan bahwa variabel yang paling berpengaruh terhadap riwayat kejang demam pada anak adalah usia dengan nilai $p < 0,00 < 0,25$ dan nilai OR 0,421 (CI 95% = 0,144 – 1,233).

B. Pembahasan

1. Riwayat Kejang Demam Pada Anak Di Kota Makassar

Kejang demam merupakan bangkitan kejang yang terjadi ketika suhu tubuh berada diatas 38 derajat selsius yang disebabkan oleh proses ekstrakranium. Di Indonesia pada tahun 2016,sekitar 30% pasien mengalami kejang demam kompleks (Susanti and Wahyud, 2020). Diketahui pada analisis riwayat kejang demam didapatkan frekuensi riwayat kejang

demam sederhana sebanyak 14 responden dengan persentase 43,8% dan riwayat kejang demam kompleks sebanyak 18 responden dengan persentase 56,3%. Sehingga dapat disimpulkan bahwa rata-rata responden lebih banyak yang memiliki riwayat kejang demam kompleks.

Penelitian ini sejalan dengan penelitian Hardika (2019) yang mendapatkan sekitar 38 sampel (33,9%) dari total sampel penelitian memiliki riwayat kejang demam kompleks. Usia anak dibawah 1 tahun saat pertama kali mengalami kejang demam mempunyai risiko 2,73 kali lebih besar untuk mengalami kejang demam berulang dibanding anak yang berusia diatas 1 tahun saat mengalami kejang demam. Hal ini dapat dikaitkan dengan kecenderungan anak yang berusia dibawah 1 tahun memiliki tingkat maturasi otak yang belum sempurna seutuhnya yang berdampak pada kejadian kejang demam berulang (Fuadi, 2020)

2. Gangguan Pemusatan Perhatian Dan Hiperaktivitas Di Kota Makassar

Gangguan Pemusatan Perhatian dan Hiperaktivitas atau yang disingkat dengan GPPH adalah gangguan pada anak dengan gejala utama yang muncul pada perilaku anak yaitu berkurangnya perhatian dan atau aktivitas yang berlebihan. Pada penelitian ini, didapatkan distribusi frekuensi GPPH tipe kombinasi sebanyak 25 responden dengan persentase 78,1%, hiperaktif-impulsif sebanyak 6 responden dengan persentase 18,8% dan defisit perhatian sebanyak 1 responden dengan

persentase 3,1%. Sehingga dapat disimpulkan bahwa rata-rata responden mengalami GPPH tipe kombinasi.

Penelitian ini sejalan dengan penelitian Purwandari (2018) yang menyatakan bahwa paling banyak siswa yang mengalami GPPH tipe kombinasi, disusul tipe hiperaktif-kompulsif dan tipe defisit perhatian. Tipe kombinasi merupakan jenis GPPH yang paling sering terjadi yaitu sekitar 50%-70% lalu disusul tipe hiperaktif-impulsif 20%-30% dan tipe defisit perhatian sebanyak kurang lebih 15% (Aprilia, 2019).

3. Hubungan Riwayat Kejang Demam Dengan Gangguan Pemusatan Perhatian Di Kota Makassar

Berdasarkan hasil penelitian, didapatkan hasil bahwa jumlah responden yang mengalami GPPH dengan riwayat kejang demam kompleks adalah 18 responden dengan persentase 56,3%. Hal ini sejalan dengan teori yang disertakan pada tinjauan pustaka bahwa kejang demam yang berkepanjangan (>15 menit) akan merusak otak. Kerusakan otak yang terjadi akan mendasari dan bisa menjadi akibat komorbiditas penyakit neuropsikologi dan perilaku (Patriadi, 2003).

Berdasarkan studi dengan populasi riwayat kejang demam berulang, 40 % anak dengan kejang demam berulang mempunyai masalah defisit perhatian, hiperaktivitas, dan mood yang labil. Gangguan pemusatan perhatian dan hiperaktivitas merupakan gangguan neurobehavioral karena kerusakan dari frontosubcortical pathways. Kerusakan jalur tersebut sangat sering disebabkan karena

bangkitan kejang demam yang berulang yang akan merusak korteks frontalis dan mengalami kerusakan pada jalur frontosubkortikal sehingga didapatkan gangguan perilaku pada anak dengan GPPH (Sukiandra, 2018).

Sebanyak 3 responden dengan persentase 9,4% mengalami hiperaktif-impulsif memiliki riwayat kejang demam kompleks. Hal ini sejalan dengan teori yang mengatakan salah satu faktor penyebab anak menjadi hiperaktif adalah karena faktor neurologik yang disebabkan karena kejang demam berulang. Kejang demam yang berulang dapat menyebabkan disfungsi sirkuit neuron di otak yang dipengaruhi dopamin yang merupakan neurotransmitter pencetus gerakan dan aktivitas diri. (Itania, 2020)

Selain itu juga, terdapat 1 responden dengan persentase 3,1% yang mengalami defisit perhatian memiliki riwayat kejang demam kompleks. Hal ini sejalan dengan teori yang mengatakan faktor penyebab gangguan perhatian selain faktor genetik adalah demam yang tinggi pada anak yang dapat menyebabkan anak menjadi kejang. Demam yang tinggi ini dapat disebabkan oleh infeksi radang, pemberian vaksin yang dapat menyebabkan anak menjadi demam tinggi (Sari, 2018).

Sebanyak 11 responden dengan persentase 34,4% mengalami GPPH, memiliki riwayat kejang demam sederhana. Penelitian ini sejalan dengan penelitian Bahman Salehi dkk yang menunjukkan anak

dengan GPPH dengan riwayat kejang demam menunjukkan peningkatan yang tinggi.

Pada penelitian ini juga, sebanyak 3 responden dengan persentase 9,4% yang mengalami hiperaktif-impulsif mengalami kejang demam sederhana. Penelitian ini sejalan dengan penelitian Bahman Salehi dkk yang menunjukkan risiko hiperaktif kompulsif pada anak dengan riwayat kejang demam sederhana yang sejalan dengan penelitian ini.

Dari penelitian yang telah dilakukan, dapat dilihat hubungan riwayat kejang demam dengan gangguan pemusatan perhatian dan hiperaktivitas dinyatakan tidak terdapat hubungan antara kedua variabel tersebut. Hal ini telah dibuktikan berdasarkan hasil analisis yang menggunakan uji Chi-Square Test didapatkan $p\text{-value } 0,64 \geq \alpha (0,05)$ maka dengan ini dapat dinyatakan bahwa H_a ditolak dan H_0 diterima, artinya tidak terdapat hubungan yang signifikan antara variabel riwayat kejang demam dengan gangguan pemusatan perhatian dan hiperaktivitas di Kota Makassar.

Hasil penelitian ini sejalan dengan penelitian yang dilakukan oleh Visser dkk (2017) yang menyatakan tidak terdapat hubungan yang signifikan antara kejang demam dengan masalah perilaku pada anak yang memiliki riwayat kejang demam berulang. Hal ini dapat disebabkan oleh masalah perilaku tidak hanya dipengaruhi oleh riwayat kejang demam saja, akan tetapi faktor utama yang dapat mempengaruhi gangguan perilaku seperti genetik. Hasil penelitian ini

tidak sejalan dengan penelitian yang dilakukan oleh Bahman Salehi dkk (2016) yang menyatakan terdapat hubungan yang signifikan antara kejang demam dengan GGPH pada anak.

4. Hubungan Usia pada Anak dengan Gangguan Pemusatan Perhatian dan Hiperaktivitas

Gangguan pemusatan perhatian dan hiperaktivitas (GPPH) atau *attention deficit hyperactivity disorder* (ADHD) merupakan salah satu masalah psikiatri utama yang sering ditemukan pada anak di bawah usia 7 tahun. Pada sebagian masyarakat, baik dalam lingkungan keluarga, sekolah, dan klinik masih belum dapat mengenali gangguan ini walaupun gangguan ini dapat dijumpai dalam kehidupan sehari-hari, baik pada anak usia prasekolah, remaja, bahkan dewasa. Jika gangguan GPPH tidak mendapatkan intervensi sejak dini maka dapat menimbulkan masalah psikososial yang lebih buruk (Fitri *et al.*, 2020).

Pada penelitian ini di dapatkan hasil 10 responden (31,1%) yang berusia 6 tahun, 8 orang (25%) diantaranya mengalami GPPH tipe kombinasi, 2 orang (6,3%) diantaranya mengalami hiperaktif-impulsif. Dari 7 responden (21,9%) yang berusia 7 tahun, 4 orang (12,5%) diantaranya mengalami GPPH tipe kombinasi, 3 orang (9,4%) diantaranya mengalami hiperaktif-impulsif. 1 responden (3,1%) dengan berusia 7 tahun mengalami GPPH tipe kombinasi. Dari 7 responden (21,9%) yang berusia 9 tahun, 7 orang (21,9%) diantaranya mengalami GPPH tipe kombinasi. Dari 6 responden (18,8%) yang berusia 10 tahun, 5 orang

(15,6%) diataranya mengalami GPPH tipe kombinasi, 1 orang (3,1%) diantaranya mengalami hiperaktif-impulsif. 1 responden (3,1%) dengan berusia 10 tahun mengalami GPPH tipe defisit perhatian.

5. Hubungan Jenis Kelamin pada Anak dengan Gangguan Pemusatan Perhatian dan Hiperaktivitas

Penelitian yang dilakukan oleh *American Psychiatric Association* (APA) menunjukkan bahwa ADHD lebih sering terdiagnosis pada laki-laki daripada perempuan. Namun demikian, beberapa penelitian menunjukkan bahwa perempuan yang mengalami ADHD seringkali tidak terdiagnosis atau terdiagnosis terlambat karena gejala-gejala ADHD pada perempuan dapat berbeda dengan gejala pada laki-laki. Meskipun penyebab pasti mengapa anak laki-laki lebih banyak terkena ADHD masih belum sepenuhnya dipahami, tetapi beberapa faktor yang diduga memainkan peran dalam perbedaan ini adalah: Faktor biologis: Beberapa penelitian menunjukkan bahwa hormon testosteron, yang cenderung lebih tinggi pada anak laki-laki, dapat mempengaruhi perkembangan dan fungsi otak, termasuk dalam regulasi perhatian dan impuls. Ada juga hipotesis bahwa perbedaan dalam struktur dan fungsi otak antara anak laki-laki dan perempuan dapat mempengaruhi prevalensi ADHD. Faktor sosial dan budaya: Anak laki-laki seringkali diharapkan untuk lebih aktif dan impulsif dalam budaya yang mendorong perbedaan gender. Hal ini dapat menyebabkan anak laki-laki lebih mudah terlihat sebagai memiliki masalah perilaku yang dapat

terkait dengan ADHD, dan akhirnya lebih sering didiagnosis. Faktor genetik: Penelitian menunjukkan bahwa ADHD memiliki faktor risiko genetik, dan terdapat beberapa gen yang diidentifikasi berperan dalam risiko ADHD. Beberapa penelitian menunjukkan bahwa faktor genetik yang berbeda dapat mempengaruhi risiko ADHD pada anak laki-laki dan perempuan. Namun, penting untuk diingat bahwa setiap anak memiliki pengalaman dan faktor risiko yang unik, dan bahwa tidak ada satu faktor tunggal yang dapat sepenuhnya menjelaskan mengapa lebih banyak anak laki-laki terkena ADHD daripada perempuan (American psychiatric association (2019)).

Pada penelitian ini didapatkan hasil dari 22 responden (68,8%) yang berjenis kelamin laki-laki, 16 orang (50%) diantaranya mengalami GPPH tipe kombinasi, 6 orang (18,8%) diantaranya mengalami hiperaktif-impulsif. Dari 10 responden (31,3%) yang berjenis kelamin perempuan, 9 orang (28,1%) diantaranya mengalami GPPH tipe kombinasi, 1 orang (3,2%) diantaranya mengalami defisit perhatian.

6. Hubungan Kelas pada Anak dengan Gangguan Pemusatan Perhatian dan Hiperaktivitas

Gangguan Pemusatan Perhatian dan Hiperaktivitas (GPPH) terdiri atas pola yang menunjukkan tidak adanya atensi persisten dan/atau perilaku yang impulsif serta hiperaktif, yang bersifat lebih berat dari yang seharusnya terjadi pada usia perkembangannya.

Gangguan pemusatan perhatian dan hiperaktifitas tersebut paling tidak muncul di 2 tempat (misalnya sekolah dan rumah) yang mengganggu fungsi sosial dan akademik yang berlangsung paling tidak 6 bulan. Peningkatan jumlah kasus GPPH tentunya berdampak pada berbagai aspek kehidupan, tidak hanya kesulitan belajar di sekolah, hal ini juga berdampak pada kesehatan fisik serta status gizi anak dengan GPPH. Anak dengan GPPH memiliki aktivitas fisik lebih banyak dibanding anak tanpa GPPH (Megapuspita *et al.*, 2017).

Pada penelitian ini didapatkan hasil dari 19 responden (56,4%) yang duduk di bangku kelas 1 SD, 14 orang (43,8%) diantaranya mengalami GPPH tipe kombinasi, 5 orang (15,6%) diantaranya mengalami hiperaktif-impulsif. Dari 2 responden (6,3%) yang duduk di bangku kelas 2 SD, 1 orang (3,1%) diantaranya mengalami GPPH tipe kombinasi, dan 1 orang (3,1%) diantaranya mengalami hiperaktif-impulsif. 4 responden (12,5%) yang duduk di bangku kelas 3 SD mengalami GPPH tipe kombinasi. 7 responden (21,9%) yang duduk di bangku kelas 4 SD mengalami GPPH tipe kombinasi. Dari 3 responden (9,4%) yang duduk di bangku kelas 5 SD, 2 orang (6,3%) diantaranya mengalami GPPH tipe kombinasi, 1 orang (3,1%) diantaranya mengalami hiperaktif-impulsif. 1 responden (3,1%) dengan berusia 10 tahun mengalami GPPH tipe defisit perhatian.

7. Analisis Regresi Logistik yang Mempengaruhi Riwayat Kejang Demam

Hasil analisis multivariat dengan menggunakan uji regresi logistik menunjukkan bahwa variabel yang paling berpengaruh terhadap riwayat kejang demam pada anak adalah usia dengan nilai $p < 0,00 < 0,25$ dan nilai OR 0,421 (CI 95% = 0,144 – 1,233).

Hal ini sejalan dengan penelitian yang dilakukan oleh Vebriasa (2016) yang meneliti sebanyak seratus lima puluh anak usia 6 bulan–5 tahun yang memenuhi kriteria inklusi dan eksklusi dengan hasil 91 (60,6%) anak yang mempunyai riwayat kejang pada keluarga dan kejang demam pertama terjadi pada usia yang lebih dini pada kelompok ini (median usia 13,0 vs 17,0 bulan; IK95%: 0,00-0,03; $p=0,01$). Anak dengan riwayat kejang lebih banyak mengalami kejang demam sederhana dibandingkan kejang demam kompleks (61,4% vs 59,2%), meskipun perbedaannya tidak bermakna (IK95%: 0,78-1,37; $p=0,80$)

Dalam penelitian ini, didapati bahwa anak-anak yang memiliki riwayat kejang dalam keluarga cenderung mengalami kejang demam pada usia yang lebih muda. Median usia onset kejang demam pertama pada anak-anak dengan riwayat kejang dalam keluarga adalah 13,0 bulan (rentang 11,0-18,0 bulan), sementara pada anak-anak tanpa riwayat kejang dalam keluarga adalah 17,0 bulan (rentang 11,0-29,0 bulan). Temuan ini konsisten dengan

penelitian sebelumnya yang juga melaporkan bahwa kejang demam pertama terjadi pada usia yang lebih muda pada anak-anak yang memiliki riwayat kejang dalam keluarga. (Vebriasa, 2016)

Pada penelitian ini, tidak didapatkan faktor risiko lain yang dapat menyebabkan anak mengalami gangguan pemusatan perhatian dan hiperaktivitas. Hal ini dikarenakan terbatasnya sampel sehingga sulit untuk menyingkirkan kemungkinan faktor risiko lain gangguan pemusatan perhatian dan hiperaktivitas pada anak kurang berpariatif.

Gangguan pemusatan perhatian dan hiperaktivitas merupakan salah satu jenis kondisi kebutuhan khusus yang termasuk dalam gangguan perilaku. Anak merupakan amanah yang diberikan oleh Allah SWT kepada kita yang kelak akan dipertanggung jawabkan. Allah telah menjelaskan bahwa anak menjadi cobaan bagi orang tuanya yang terdapat dalam Qur'an Surah Al-Anfaal (8:28) :

وَأَعْلَمُوا أَنَّمَا أَمْوَالُكُمْ وَأَوْلَادُكُمْ فِتْنَةٌ وَأَنَّ اللَّهَ عِنْدَهُ أَجْرٌ عَظِيمٌ

Artinya:

“Dan ketahuilah, bahwa hartamu dan anak-anakmu itu hanyalah sebagai cobaan dan sesungguhnya di sisi Allah-lah pahala yang besar”.

Menurut tafsir Al-Misbah ayat di atas menjelaskan bahwa cobaan hidup itu di antaranya disebabkan oleh cinta yang berlebihan pada anak-anak kalian. Maka, janganlah cinta pada anak dan harta benda itu melebihi cinta kalian pada Allah, karena hal yang demikian itu akan merusak urusan

kalian. Dan ketahuilah bahwa pahala Allah jauh lebih besar dari pada harta dunia dan anak keturunan (Shihab,2002).

Oleh karena itu berdasarkan ayat diatas bahwa setiap manusia mendapatkan cobaan dengan berbagai macam bentuk seperti harta dan anak. Apabila orang tua diuji mengenai buah hatinya maka tergantung orang tua menerima cobaan tersebut. (Salim, 2021). Anak merupakan cobaan sekaligus ladang pahala bagi orang tuanya maka hendaknya kita menyayangi anak kita dan selalu mengingat Allah .

C. Keterbatasan Penelitian

1. Adanya keterbatasan jumlah sampel anak dengan gangguan pemusatan perhatian dan hiperaktivitas
2. Terdapat beberapa tempat terapi di Kota Makassar yang tidak mengizinkan untuk dilakukan penelitian
3. Hasil penelitian ini bergantung pada kejujuran setiap responden dan daya ingat responden tentang riwayat kejang demam pada anaknya karena menggunakan instrumen berupa kuesioner yang diisi langsung oleh orang tua
4. Kurangnya partisipasi sampel dalam memberikan kesediaannya untuk mengisi kuesioner penelitian

BAB V

PENUTUP

A. Kesimpulan

Berdasarkan hasil dan pembahasan mengenai hubungan riwayat kejang demam dengan gangguan pemusatan perhatian dan hiperaktivitas pada anak di Kota Makassar, maka dapat disimpulkan :

1. Jenis riwayat kejang dema terbanyak yaitu kejang demam kompleks
2. Rata-rata responden mengalami GPPH tipe kombinasi lalu disusul tipe hiperaktif-impulsif dan defisit perhatian
3. Tidak terdapat hubungan yang signifikan antara riwayat kejang demam dengan gangguan pemusatan perhatian dan hiperaktivitas pada anak di Kota Makassar
4. Terdapat hubungan yang signifikan antara usia pada anak GPPH dengan riwayat kejang demam pada Anak

B. Saran

1. Bagi Masyarakat
Diharapkan dengan adanya penelitian ini, masyarakat khususnya orang tua lebih paham dan waspada terhadap bangkitan kejang demam di masa bayi hingga balita yang akan berdampak pada perilaku anak.
2. Bagi peneliti selanjutnya
 - a. Untuk penelitian selanjutnya, diharapkan untuk mengambil jumlah sampel yang lebih banyak.

- b. Diharapkan penelitian ini dapat dijadikan acuan dan masukan untuk penelitian selanjutnya tentang riwayat kejang demam dan anak dengan GPPH.



DAFTAR PUSTAKA

- American Psychiatric Association (1994) *Diagnostic and Statistical Manual of Mental Disorders*. 4th (DSM IV-TR). Washington, DC: American Psychiatric Publishing.
- American Psychiatric Association. "American psychiatric association." (2019)
- Aprilia, E., & Oktaria, D. (2019). *Kemampuan Akademik Penderita Attention Deficit-Hyperactivity Disorder(ADHD) Pada Tingkat Perguruan Tinggi*. Jurnal Majority, 7(1), 164-168.
- Arningsih, A. A. (2018). *Hubungan Gangguan Pemusatan Perhatian dan Hiperaktivitas terhadap kejadian Depresi ibu di Sekolah Swasta Denpasar*. Denpasar: Program Studi Ilmu Biomedik Universitas Udayana.
- Bertelsen, E.N. *et al.* (2016) 'Childhood Epilepsy, Febrile Seizures, and Subsequent Risk of ADHD', *Pediatrics*, 138(2). Available at: <https://doi.org/10.1542/peds.2015-4654>.
- Deni, T.S. (2016) '*Hubungan Riwayat Kejang Demam Dengan Prestasi Belajar Anak Usia Sekolah Di Sdn Kabupaten Kuningan Jawa Barat 2016*', (September), pp. 0–6.
- Ella, K., & Yulia, S. (2017). Terapi Bermain dengan CBPT (Cognitive Behavior Play Therapy) Dalam Meningkatkan Konsentrasi pada Anak ADHD. *Psikoislamika*, 41-50.
- Fuadi, Bahtera, T., & Wijayahadi, N. (2020). *Faktor Risiko Bangkitan Kejang Demam Pada Anak*. Sari Pediatri. 12(3), 142-149.
- Grossman, S.C. and Porth, C.M. (2014) *Porth's Pathophysiology Concepts of Altered Health States*. 9th edn. Philadelphia: Lippincott Williams & Wilkins.
- Hardika, M. S., & Mahalini, D. S. (2019). *Faktor-Faktor Yang Berhubungan Dengan Kejadian Kejang Demam Berulang Pada Anak Di RSUP Sanglah Denpasar*. E-Jurnal Medika, 8(4).
- Hasnah. (2022). *Minat dan Motivasi Belajar Menyimak Siswa Gangguan Pemusatan Perhatian dan Hiperaktif (GPPH) kelas XII MIPA 4 MAN 2 Kota Makassar*. Makassar: Program Pascasarjana Universitas Muhammadiyah Makassar.

- Intania, R. (2020). *Hubungan Status Gizi Dengan Usia Kejang Demam Pertama pada Anak*. Banda Aceh: Fakultas Kedokteran Universitas Kuala Darussalam Banda Aceh.
- Irfan, M., & Wijaya, A. (2020). *Makna Sabar dan Musibah QS. Al-Baqarah Ayat 153 (Studi Komparasi Tafsir Al Misbah dan Tafsir Al Munir)*. *Jurnal Al-Muntaha*, 2(1), 13-25
- Ismet (2017) 'Kejang Demam', *Jurnal Kesehatan Melayu*, 1(1), pp. 41–44.
- Juniar, S., & Setiawati, Y. (2014). *Buku Saku Pedoman Deteksi Dini Gangguan Pemusatan Perhatian/Hiperaktivitas (GPPH)*. Surabaya: CV. Dwiputra Pustaka Jaya.
- Kurniawan, R., Sanjaya, R. B., & Rakhmawati, R. (2021). Teknologi Game untuk Pembelajaran anak ADHD : Tinjauan Literatur. *Jurnal Nasional Teknik Elektro dan Teknologi Informasi* , 346-353.
- Lestari, F. (2018). *Al_Qur'an dan Penyembuhannya*. Semarang: Universitas Islam Negeri Walisongo.
- Manurung, M.R. (2022) 'Karakteristik Pasien Kejang Demam pada Anak di RSUD Dr. Pirngadi Medan Tahun 2019-2020', *Repository Universitas HKPBP Nommensen*, 2(3).
- Mas'ud, E.A.A. (2020) *Karakteristik pasien kejang demam di Poli Anak Rumah Sakit Pelamonia Makassar pada Tahun 2018*. Universitas Muhammadiyah Makassar.
- Nilsson, G. *et al.* (2022) 'Neurodevelopmental problems in children with febrile seizures followed to young school age: A prospective longitudinal community-based study in Sweden', *Acta Paediatrica*, 111(3), pp. 586–592. Available at: <https://doi.org/10.1111/apa.16171>.
- Patriadi, D.B. (2003) *Kecepatan Reaksi Memori pada Anak dengan Riwayat Kejang Demam*. Universitas Diponegoro Semarang.
- Purwandari. (2018). *Identifikasi Anak Tunalaras Yang Mengalami ADHD (Attention Defisit-Hyperactivity) Berdasarkan DSM IV (Diagnostic And Statistical Manual Of Mental Disorder)*. *Jurnal Pendidikan Khusus* 2(1), 249-266.
- Pusponegoro, H.D. *et al.* (2016) *Konsensus Penatalaksanaan Kejang Demam*.

- Rasyid, Z., Astuti, D.K. and Purba, C.V.G. (2019) 'Determinan Kejang Demam pada Balita di Rumah Sakit Ibu dan Anak Budhi Mulia Pekanbaru', *Jurnal Epidemiologi Kesehatan Indonesia*, 3(1), pp. 1–6.
- Rekam Medik RSUD Prof. Dr. H. M. Anwar Makkatutu Bantaeng (2022) *Insidensi Kejang Demam di RSUD Prof. Dr. H. M. Anwar Makkatutu*.
- Ria Indah Puspita, Sholihatul Maghfirah, R.M.S. (2019) 'Penyuluhan Kesehatan Menggunakan Media Video Terhadap Pengetahuan Ibu Dalam Pencegahan Kejang Demam Balita', *Health Sciences Journal*, 3(1).
- Rianti Benyamin (2021) 'Analisis Faktor Resiko Kejadian Kejang Demam Pada Anak'.
- Rimadhanti, N.M.R., Dewi, M.R. and Aulia, H. (2018) 'Hubungan Riwayat Kejang Demam dalam Keluarga dengan Kejadian Kejang Demam Anak Usia 1-5 Tahun di RSUP Moh. Hoesin Palembang', *Biomedical Journal of Indonesia*, 1(2), pp. 76–83.
- Riskesdas (2013) *Data Penderita Anak Kejang Demam*.
- Salehi, B. *et al.* (2016) 'The Effect of Simple Febrile Seizure on Attention Deficit Hyperactivity Disorder (ADHD) in Children', *Int J Pediatr*, 4(7), pp. 2043–2049.
- Salim, A. (2021). *Israiliyyat pada Tafsir Al-Tabari dalam Surah Sad ayat 34*. *Jurnal Ilmiah Pendidikan Agama Islam*, 5(1), 96-116
- Sari, F. K. (2018). *Gangguan Perhatian Pada Anak (Studi Kasus Pada Siswa Kelas Bawah di SD IT Cahaya Bangsa Semarang)*. Semarang: Universitas Negeri Semarang.
- Siregar, A.R. (2017) *Attention Deficit/Hyperactivity Disorder (ADHD)*. Universitas Sumatra Utara.
- Shihab, M. Quraish, Tafsir Al- Misbah, Jakarta: Lentera Hati. 2002.
- Soni, D.A. (2018) *Hubungan Kejadian Kejang Demam dengan Gangguan Perkembangan Kognitif pada Anak Balita di Poliklinik Anak RSUD Dr. Achamad Mochtar Bikitinggi*.
- Susanti, Y.E. and Wahyud, T. (2020) 'Karakteristik Klinis Pasien Kejang Demam Yang Dirawat Di Rumah Sakit Baptis Batu', *Damianus Journal of Medicine*, 19(2), pp. 91–98.

Sukiandra, R. (2018). *Kejang Demam dan Attention-Deficit/Hyperactivity Disorder (ADHD) Pada Anak*. JIK journal, 10(2), 80-83.

Trisanti, I., Indanah and Prasetyo, T.I. (2020) 'Kejadian Gangguan Pemusatan Perhatian

Visser, A. m., Jaddoe, V., Ghassabin, A., & Schenk, J. (2017). *Febrile Seizure And Behavioural And Cognitive Outcomes In Preschool Children : The Generation R Study*. Dev Med Child Neurol , 54(10), 10-11.

Vebriasa, Atut, Elisabeth S. Herini, and Rina Triasih. "Hubungan antara riwayat kejang pada keluarga dengan tipe kejang demam dan usia saat kejang demam pertama." *Sari Pediatri* 15.3 (2016): 137-40.



Lampiran Formulir *Informed Consent*

LEMBAR PERSETUJUAN SETELAH PENJELASAN

Yang bertanda tangan dibawah ini

Nama :

Umur :

Alamat :

Setelah mendapatkan Keterangan yang cukup dari peneliti serta menyadari manfaat dari penelitian tersebut dibawah ini yang berjudul :

**“Hubungan Riwayat Kejang Demam dengan Gangguan Pemusatan
Perhatian dan Hiperaktivitas pada Anak”**

Dengan sukarela dan tanpa paksaan menyetujui untuk ikut serta dalam penelitian ini. Apabila suatu saat merasa dirugikan dalam bentuk apapun, berhak membatalkan persetujuan ini serta berhak untuk mengundurkan diri. Demikian Surat Pernyataan ini dibuat untuk dipergunakan semestinya.

Makassar, 2022

Mengetahui,

Penanggung jawab penelitian

()

Yang menyatakan

Responden Penelitian

()

Lampiran Kuesioner Penelitian

KUESIONER PENELITIAN

HUBUNGAN RIWAYAT KEJANG DEMAM DENGAN GANGGUAN PEMUSATAN PERHATIAN DAN HIPERAKTIVITAS PADA ANAK

IDENTITAS RESPONDEN

A. Identitas Anak

Nama :

Umur :

Jenis Kelamin :

Kelas :

B. Identitas Keluarga

	Ayah	Ibu
Nama		
Umur		
Jenis kelamin		
Pendidikan		
Alamat		
Pekerjaan		
No. Hp		

C. Riwayat kejang demam pada anak

1. Adakah pendarahan dimasa kehamilan ibu?
 - c. Ya
 - d. Tidak
2. Adakah pemberian obat penguat kandungan dimasa kehamilan ibu ?
 - a. Ya
 - b. Tidak
3. Apakah ibu mengkonsumsi obat-obatan selain yang diberikan dokter kandungan ?
 - a. Ya
 - b. Tidak

Jika Ya, Tuliskan :
4. Apakah anak anda lahir normal dengan kehamilan cukup bulan?
 - a. Ya
 - b. Tidak
5. Apakah anak anda lahir normal dengan berat badan lahir rendah?
 - a. Ya
 - b. Tidak
6. Apakah anak anda lahir dengan tindakan operasi sesar?
 - a. Ya
 - b. Tidak
7. Apakah anak anda lahir dengan penggunaan alat bantu?
 - a. Ya

b. Tidak

Jika Ya, Tuliskan :

8. Berapa berat badan lahir anak ibu?

Tuliskan :

9. Apakah anak anda lahir tidak menangis, kulitnya berwarna biru dan sulit bernapas?

a. Ya

b. Tidak

10. Apakah anak anda mengkonsumsi ASI sampai usia 2 tahun ?

a. Ya

b. Tidak

Jika Tidak, usia berapa anak anda berhenti mengkonsumsi ASI :

11. Apakah anak anda mengkonsumsi susu Formula?

a. Ya

b. Tidak

12. Pada usia berapa anak anda diberikan makanan pendamping ASI

Tuliskan :

13. Pada usia berapa anak anda merayap dan merangkak?

Tuliskan :

14. Apakah anak anda diberikan imunisasi lengkap ?

a. Ya

b. Tidak

15. Apakah anak anda telah didiagnosis oleh ahli dengan gangguan pemusatan perhatian dan hiperaktivitas?
- Ya
 - Tidak
16. Apakah anak anda pernah mengalami demam di masa bayi atau balita?
- Ya
 - Tidak
17. Apakah selama demam, anak anda mengalami kejang?
- Ya
 - Tidak
18. Apakah Sejak bayi anak anda pernah mengalami Infeksi susunan saraf pusat seperti meningitis, ensefalitis atau penyakit infeksi lainnya yang dapat menyebabkan kejang demam?
- Ya
 - Tidak

Jika Ya, tuliskan :...

19. apakah anak anda pernah mengalami kejang demam setelah pemberian imunisasi?
- Ya
 - Tidak

20. Jenis imunisasi apa yang dapat menyebabkan kejang demam pada anak anda ?

Tuliskan :

21. Pada umur berapa anak anda mengalami kejang demam?

Tuliskan :

22. Pada usia berapa anak anda berhenti kejang demam?

Tuliskan :

23. Apakah kejang demam anak anda berlangsung lebih dari 15 menit?

a. Ya

b. Tidak

24. Berapa lama biasanya kejang demam anak anda berlangsung?

Tuliskan :...

25. Apakah saat kejang demam, anak anda mengalami hilang kesadaran atau pingsan?

a. Ya

b. Tidak

26. Apakah selama kejang demam, anak anda mengalami mata yang mendelik keatas?

a. Ya

b. Tidak

27. Apakah saat kejang demam, anak anda mengalami kaku diseluruh badan?

a. Ya

b. Tidak

28. Apakah jenis kejang yang terjadi pada anak anda hanya pada satu sisi bagian tubuh?

a. Ya

b. Tidak

29. Apakah saat kejang demam, warna kulit anak anda berubah menjadi kebiruan?

a. Ya

b. Tidak

30. Apakah anak anda pernah mengalami kejang demam lebih dari 2 kali dalam 24 jam?

a. Ya

b. Tidak

31. Apakah kejang demam anak anda berulang lebih dari satu kali dalam 2 jam ?

a. Ya

b. Tidak

32. Apakah kejang demam pada anak anda dapat hilang dengan sendirinya?

a. Ya

b. Tidak

33. Apakah di keluarga inti anda (selain anak) memiliki riwayat kejang demam?

a. Ya

b. Tidak

34. Siapakah dikeluarga inti anda (selain anak) yang memiliki riwayat kejang demam?

Tuliskan :

35. Pada usia berapa anggota keluarga anda (selain anak) mengalami kejang demam?

Tuliskan :

36. Pada usia berapa anggota keluarga anda (selain anak) berhenti mengalami kejang demam?

Tuliskan :

37. Berapa lama kejang demam anggota keluarga anda (selain anak) berlangsung?

Tuliskan :

38. Apakah kejang demam pada anggota keluarga anda (selain anak) dapat hilang dengan sendirinya?

a. Ya

b. Tidak



Lampiran Hasi Analisis Data

Uji Asumsi Dasar

Tests of Normality

	Kolmogorov-Smirnov ^a			Shapiro-Wilk		
	Statistic	df	Sig.	Statistic	df	Sig.
Kejang Demam	.370	32	.000	.632	32	.000
ADHD	.470	32	.000	.541	32	.000

Test of Homogeneity of Variances

		Levene Statistic	df1	df2	Sig.
ADHD	Based on Mean	.711	1	30	.406
	Based on Median	.120	1	30	.732
	Based on Median and with adjusted df	.120	1	27.855	.732
	Based on trimmed mean	.282	1	30	.599

UNIVERSITAS ISLAM NEGERI

ANOVA

ADHD

	Sum of Squares	df	Mean Square	F	Sig.
Between Groups	.032	1	.032	.120	.732
Within Groups	7.968	30	.266		
Total	8.000	31			

Analisis Univariat

Usia

		Frequency	Percent	Valid Percent	Cumulative Percent
Valid	6 Tahun	10	31.3	31.3	31.3
	7 Tahun	7	21.9	21.9	53.1
	8 Tahun	1	3.1	3.1	56.3
	9 Tahun	7	21.9	21.9	78.1
	10 Tahun	6	18.8	18.8	96.9
	11 Tahun	1	3.1	3.1	100.0
	Total	32	100.0	100.0	

Jenis Kelamin

		Frequency	Percent	Valid Percent	Cumulative Percent
Valid	Laki-Laki	22	68.8	68.8	68.8
	Perempuan	10	31.3	31.3	100.0
Total		32	100.0	100.0	

Kelas

		Frequency	Percent	Valid Percent	Cumulative Percent
Valid	1 SD	19	59.4	59.4	59.4
	2 SD	2	6.3	6.3	65.6

SD	4	12.5	12.5	78.1
4 SD	4	12.5	12.5	90.6
5 SD	3	9.4	9.4	100.0
Total	32	100.0	100.0	

Kejang Demam

		Frequency	Percent	Valid Percent	Cumulative Percent
Valid	Kejang Demam Sederhana	14	43.8	43.8	43.8
	Kejang Demam Kompleks	18	56.3	56.3	100.0
	Total	32	100.0	100.0	

ADHD

		Frequency	Percent	Valid Percent	Cumulative Percent
Valid	ADHD	25	78.1	78.1	78.1
	Hiperaktif-Impulsif	6	18.8	18.8	96.9
	Defisit Perhatian	1	3.1	3.1	100.0
	Total	32	100.0	100.0	

Analisis Bivariat

Kejang Demam * ADHD

Crosstab

		ADHD			
			Hiperaktif- Impulsif	Defisit Perhatian	
		ADHD			
Kejang Demam	Kejang Demam Sederhana	Count	11	3	0
		% of Total	34.4%	9.4%	0.0%
	Kejang Demam Kompleks	Count	14	3	1
		% of Total	43.8%	9.4%	3.1%
Total	Count	25	6	1	
	% of Total	78.1%	18.8%	3.1%	

Chi-Square Tests

	Value	df	Asymptotic Significance (2- sided)
Pearson Chi-Square	.874 ^a	2	.646
Likelihood Ratio	1.246	2	.536
Linear-by-Linear Association	.123	1	.726
N of Valid Cases	32		

a. 4 cells (66.7%) have expected count less than 5. The minimum expected count is .44.

Usia * ADHD

Crosstab

		ADHD			Total	
		ADHD	Hiperaktif- Impulsif	Defisit Perhatian		
Usia	6 Tahun	Count	8	2	0	10
		% of Total	25.0%	6.3%	0.0%	31.3%
	7 Tahun	Count	4	3	0	7
		% of Total	12.5%	9.4%	0.0%	21.9%
	8 Tahun	Count	1	0	0	1
		% of Total	3.1%	0.0%	0.0%	3.1%
	9 Tahun	Count	7	0	0	7
		% of Total	21.9%	0.0%	0.0%	21.9%
	10 Tahun	Count	5	1	0	6
		% of Total	15.6%	3.1%	0.0%	18.8%
	11 Tahun	Count	0	0	1	1
		% of Total	0.0%	0.0%	3.1%	3.1%
Total		Count	25	6	1	32
		% of Total	78.1%	18.8%	3.1%	100.0%

Chi-Square Tests

	Value	df	Asymptotic Significance (2- sided)
Pearson Chi-Square	36.570 ^a	10	.000

Likelihood Ratio	14.387	10	.156
Linear-by-Linear Association	.228	1	.633
N of Valid Cases	32		

a. 15 cells (83.3%) have expected count less than 5. The minimum expected count is .03.

Jenis Kelamin * ADHD

Crosstab

			ADHD			Total
			ADHD	Hiperaktif- Impulsif	Defisit Perhatian	
Jenis Kelamin	Laki-Laki	Count	16	6	0	22
		% of Total	50.0%	18.8%	0.0%	68.8%
	Perempuan	Count	9	0	1	10
		% of Total	28.1%	0.0%	3.1%	31.3%
Total		Count	25	6	1	32
		% of Total	78.1%	18.8%	3.1%	100.0%

Chi-Square Tests

	Value	df	Asymptotic Significance (2- sided)
Pearson Chi-Square	5.190 ^a	2	.075
Likelihood Ratio	7.079	2	.029

Linear-by-Linear Association	.141	1	.707
N of Valid Cases	32		

a. 4 cells (66.7%) have expected count less than 5. The minimum expected count is .31.

Kelas * ADHD



Crosstab

		ADHD			Total	
		ADHD	Hiperaktif- Impulsif	Defisit Perhatian		
Kelas	1 SD	Count	14	5	0	19
		% of Total	43.8%	15.6%	0.0%	59.4%
	2 SD	Count	1	1	0	2
		% of Total	3.1%	3.1%	0.0%	6.3%
	SD	Count	4	0	0	4
		% of Total	12.5%	0.0%	0.0%	12.5%
	4 SD	Count	4	0	0	4
		% of Total	12.5%	0.0%	0.0%	12.5%
	5 SD	Count	2	0	1	3
		% of Total	6.3%	0.0%	3.1%	9.4%
Total		Count	25	6	1	32
		% of Total	78.1%	18.8%	3.1%	100.0%

Chi-Square Tests

	Value	df	Asymptotic Significance (2-sided)
Pearson Chi-Square	14.142 ^a	8	.078
Likelihood Ratio	10.870	8	.209
Linear-by-Linear Association	.015	1	.903
N of Valid Cases	32		

a. 14 cells (93.3%) have expected count less than 5. The minimum expected count is .06.

Analisis Multivariat

		Variables in the Equation						95% C.I. for EXP(B)	
		B	S.E.	Wald	df	Sig.	Exp(B)	Lower	Upper
Step 1 ^a	Usia	-.865	.548	2.490	1	.115	.421	.144	1.233
	Jenis Kelamin	.205	.846	.059	1	.809	1.227	.234	6.437
	Kelas	1.188	.645	3.389	1	.066	3.281	.926	11.625
	ADHD	.482	.895	.290	1	.590	1.619	.280	9.362
	Constant	-.626	1.954	.103	1	.749	.535		
Step 2 ^a	Usia	-.871	.543	2.579	1	.108	.418	.144	1.212
	Kelas	1.184	.640	3.428	1	.064	3.268	.933	11.445
	ADHD	.445	.859	.268	1	.605	1.560	.290	8.402
	Constant	-.284	1.293	.048	1	.826	.753		
Step 3 ^a	Usia	-.862	.548	2.477	1	.116	.422	.144	1.236
	Kelas	1.175	.645	3.315	1	.069	3.238	.914	11.474
	Constant	.255	.747	.116	1	.733	1.290		

a. Variable(s) entered on step 1: Usia, Jenis Kelamin, Kelas, ADHD.

Lampiran Pengajuan Etik



KEMENTERIAN AGAMA REPUBLIK INDONESIA
UNIVERSITAS ISLAM NEGERI ALAUDDIN MAKASSAR
FAKULTAS KEDOKTERAN DAN ILMU KESEHATAN

Kampus I: Jl. Sultan Alauddin No.63 Makassar
Kampus II: Jl. H.M. Yasin Limpo No.36 Romang Polong-Gowa Telp. (0411) 841879 Fax (0411) 8221400

Nomor : B-22/Un.06/FKIK/PP.09/1/2023 Gowa, 02 Januari 2023
Lampiran : -
Hal : **Permohonan Pengajuan Kode Etik**

Yth. Komite Etik Penelitian Fakultas Kedokteran dan Ilmu Kesehatan
Universitas Islam Negeri Alauddin Makassar
di-

Tempat

Assalamualaikum Warrahmatullahi Wabarakatuh

Dalam rangka penelitian mahasiswa Program Studi Pendidikan Dokter Fakultas Kedokteran dan Ilmu Kesehatan Universitas Islam Negeri Alauddin Makassar, maka kami mohon kesediaan Bapak/Ibu memberikan persetujuan/izin kode etik kepada mahasiswa yang tersebut di bawah ini :

Nama : Anni Rahima
NIM : 70600118005
Program Studi : Pendidikan Dokter
Judul Penelitian : Hubungan Riwayat Kejang Demam Dengan Gangguan Pemusatan Perhatian dan Hiperaktivitas Pada Anak di Kota Makassar
Dosen Pembimbing : 1. dr. Raully Ramadhani, M.Kes
2. Trisnawaty, S.Psi., M.Psi., Psikolog

Demikian harapan kami, atas perhatian dan kerjasamanya disampaikan terima kasih.

Wassalam



Dekan Fakultas Kedokteran dan Ilmu Kesehatan
Wakil Dekan Bidang Akademik

Gemy Nástity Handayany

Lampiran Surat Keterangan Layak Etik



KOMITE ETIK PENELITIAN KESEHATAN
HEALTH RESEARCH ETHICS COMMITTEE
UNIVERSITAS ISLAM NEGERI ALAUDDIN MAKASSAR
UNIVERSITAS ISLAM NEGERI ALAUDDIN MAKASSAR

KETERANGAN LAYAK ETIK
DESCRIPTION OF ETHICAL EXEMPTION
"ETHICAL EXEMPTION"

No: E.051/KEPK/FKIK/II/2023

Protokol penelitian yang diusulkan oleh:
The research protocol proposed by

Peneliti utama : Anni Rahima
Principal In Investigator

Nama Institusi : Universitas Islam Negeri Alauddin Makassar
Name of the Institution

Dengan judul:
Title

"Hubungan Riwayat Kejang Demam dengan Gangguan Pemusatan Perhatian dan Hiperaktivitas Pada Anak di Kota Makassar Tahun 2023"

"The Relationship between History of Febrile Seizures and Children Attention Deficit Hyperactivity Disorder in 2023"

Dinyatakan layak etik sesuai 7 (tujuh) Standar WHO 2011, yaitu 1) Nilai Sosial, 2) Nilai Ilmiah, 3) Pemerataan Beban dan Manfaat, 4) Risiko, 5) Bujukan/Eksploitasi, 6) Kerahasiaan dan Privacy, dan 7) Persetujuan Setelah Penjelasan, yang merujuk pada Pedoman CIOMS 2016. Hal ini seperti yang ditunjukkan oleh terpenuhinya indikator setiap standar.

Declared to be ethically appropriate in accordance to 7 (seven) WHO 2011 Standards. 1) Social Values, 2) Scientific Values, 3) Equitable Assessment and Benefits, 4) Risks, 5) Persuasion/Exploitation, 6) Confidentiality and Privacy, and 7) Informed Consent, referring to the 2016 CIOMS Guidelines. This is as indicated by the fulfillment of the indicators of each standard.

Pernyataan Laik Etik ini berlaku selama kurun waktu tanggal 6 Februari 2023 sampai dengan tanggal 6 Februari 2024.

This declaration of ethics applies during the period February 6th, 2023 until February 6th, 2024.

February 6th, 2023
Professor and Chairperson,

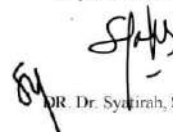
DR. Dr. Syarifah, Sp.A., M.Kes

Lampiran Rekomendasi Izin Penelitian



KEMENTERIAN AGAMA REPUBLIK INDONESIA
UNIVERSITAS ISLAM NEGERI ALAUDDIN MAKASSAR
LEMBAGA PENELITIAN DAN PENGABDIAN KEPADA MASYARAKAT
Jl. H.M. Yasin Limpo No. 36, Romang Polong-Gowa (0411) 841879
email : lp2m@uin-alauddin.ac.id website lp2m.uin-alauddin.ac.id

Nomor : B- 1575 /Un.06/LP2M/PP.00.9/12/2022
Sifat : Biasa
Lamp. : 1 (satu) Rangkap Proposal
Hal : Rekomendasi Izin Penelitian

Kepada Yth.
Gubernur Provinsi Sulawesi Selatan
C.q. Kepala UPT P2T BKPM Provinsi Sulawesi Selatan
di
Tempat

Assalamu Alaikum Wr. Wb.

Dengan hormat disampaikan bahwa mahasiswa(i) Universitas Islam Negeri Alauddin Makassar dengan identitas di bawah ini:

Nama : Anni Rahima
NIM : 70600118005
Semester/T.A. : IX (Sembilan)/T.A. 2022-2023
Fakultas : Fakultas Kedokteran dan Ilmu Kesehatan
Jurusan/Prodi : Kedokteran
Alamat : Jl. Jipang Raya Perumahan Villa Megasari Blok J No. 1
No. HP. : 087839121735

bermaksud melakukan penelitian dalam rangka penyusunan skripsi sebagai salah satu syarat untuk memperoleh gelar Sarjana. Dengan judul skripsi: **Hubungan Riwayat Kejang Demam dengan Gangguan Pemusatan Perhatian dan Hiperaktivitas pada Anak di Kota Makassar.**

Untuk maksud tersebut, kami mengharapkan kiranya kepada mahasiswa(i) tersebut dapat diberi izin untuk melakukan penelitian di **1. Taman Pelatihan Harapan Makassar, 2. Cendekia Berseri, 3. Harapan Mandiri** dari tanggal **Bulan Januari 2023.**

Demikian rekomendasi ini dibuat, atas perhatian dan kerjasamanya diucapkan terima kasih

30 Desember 2022

Prof. Dr. H. Muhammad Ramli, M.Si.
NIP. 196005051987031004

arsip - mahasiswa yang bersangkutan
- pertinggal

Lampiran Izin Penelitian



PEMERINTAH PROVINSI SULAWESI SELATAN
DINAS PENANAMAN MODAL DAN PELAYANAN TERPADU SATU PINTU

Jl. Bougenville No.5 Telp. (0411) 441077 Fax. (0411) 448936
Website : <http://simap-new.sulselprov.go.id> Email : ptsp@sulselprov.go.id
Makassar 90231

Nomor : **12768/S.01/PTSP/2023** Kepada Yth.
Lampiran : - Walikota Makassar
Perihal : **Izin penelitian**

di-
Tempat

Berdasarkan surat Ketua LPPM UIN Alauddin Makassar Nomor : B- 1575 /Un.06/LP2M/PP.00.9/12/2022 tanggal 30 Desember 2022 perihal tersebut diatas, mahasiswa/peneliti dibawah ini:

N a m a : **ANNI RAHIMA**
Nomor Pokok : **70600118005**
Program Studi : **Pendidikan Dokter**
Pekerjaan/Lembaga : **Mahasiswa (S1)**
Alamat : **Jl. H.M. Yasin Limpo No.36 Romang Polong-Gowa**

PROVINSI SULAWESI SELATAN

Bermaksud untuk melakukan penelitian di daerah/kantor saudara dalam rangka menyusun SKRIPSI, dengan judul :

" BUNGAN RIWAYAT KEJANG DEMAM DENGAN GANGGUAN PEMUSATAN PERHATIAN DAN HIPERAKTIVITAS PADA ANAK DI KOTA MAKASSAR "

Yang akan dilaksanakan dari : Tgl. **10 Januari s/d 10 Februari 2023**

Sehubungan dengan hal tersebut diatas, pada prinsipnya kami **menyetujui** kegiatan dimaksud dengan ketentuan yang tertera di belakang surat izin penelitian.

Demikian Surat Keterangan ini diberikan agar dipergunakan sebagaimana mestinya.

Diterbitkan di Makassar
Pada Tanggal 10 Januari 2023

A.n. GUBERNUR SULAWESI SELATAN
KEPALA DINAS PENANAMAN MODAL DAN PELAYANAN TERPADU
SATU PINTU PROVINSI SULAWESI SELATAN



Ir. H. SULKAF S LATIEF, M.M.
Pangkat : **PEMBINA UTAMA MADYA**
Nip : **19630424 198903 1 010**

Tembusan Yth
1. Ketua LPPM UIN Alauddin Makassar di Makassar;
2. *Pertinggal.*

Lampiran Surat Keterangan Selesai Meneliti



TAMAN PELATIHAN HARAPAN

KOMPLEKS RUKO AKIK HIJAU F12/A
JLN. PENGAYOMAN PANAKKUKANG MAS MAKASSAR
TELP. (0411) 448683

SURAT KETERANGAN PENELITIAN

Dengan ini menerangkan mahasiswa tersebut dibawah ini telah menyelesaikan penelitian Tugas Akhir di Yayasan Taman Pelatihan Harapan Makassar

Nama : Anni Rahima
NIM : 70600118005
Instansi : Universitas Islam Negeri Alauddin Makassar
Fakultas : Kedokteran dan Ilmu Kesehatan
Jurusan : Pendidikan Dokter
Judul Penelitian : Hubungan Riwayat Kejang Demam Dengan Gangguan Pemusatan Perhatian Dan Hiperaktivitas pada Anak Di Kota Makassar
Tanggal Mulai Penelitian : 30 Desember 2022
Tanggal Selesai Penelitian : 15 Januari 2023

Demikian surat ini dibuat untuk dapat dipergunakan seperlunya.

Makassar, 19 Januari 2023

Hji. Syamsiah Basir, Amd. TW., S.Pd
Penanggung Jawab Pendidikan



SEKOLAH CENDEKIA BERSERI

Jalan Hertasning Blok E10 No. 9, Kompleks Gubernur, Makassar, 90222
No. Telp : 0811458894, e-mail : cendekiaberseri@gmail.com



SURAT KETERANGAN Nomor : B.021/SKET/SCB/22-23/I/2023

Yang bertanda tangan di bawah ini :

Nama : Ika Fitriani, S.Hum.
Jabatan : Direktur Sekolah Cendekia Berseri

Menerangkan dengan sesungguhnya bahwa yang bersangkutan di bawah ini :

Nama : Amni Rahima
NIM : 70600118005
Prodi/Universitas : Pendidikan Dokter/ UIN Alauddin Makassar

Benar telah melakukan penelitian di Sekolah Cendekia Berseri selama satu minggu terhitung tanggal 26,27, dan 30 Januari 2023.

Demikian surat keterangan ini dibuat agar dapat digunakan sebagaimana mestinya.

Makassar, 02 Februari 2023

Mengetahui,
Direktur Sekolah Cendekia Berseri

Ika Fitriani, S. Hum.
NIY : 20200701002016

Lampiran Dokumentasi





RIWAYAT HIDUP



A. Identitas Penulis

1. Nama : Anni Rahima
2. NIM : 70600118005
3. Jurusan : Pendidikan Dokter
4. Jenis Kelamin : Perempuan
5. Tempat, Tanggal Lahir : Perempuan
6. Alamat : Tonrokassi Desa Rappoa Kab. Bantaeng
7. Agama : Islam
8. Nama Orang Tua
 - a) Ayah : H. Mudatsir
 - b) Ibu : Hj. Matahari

B. Riwayat Pendidikan

1. SD : SD Inpres Tanetea
2. SMP : SMP Negeri 1 Bantaeng
3. SMA : SMA Negeri 3 Bantaeng
4. S1 : UIN Alauddin Makassar