

**HUBUNGAN PROFIL DARAH RUTIN DENGAN DERAJAT KLINIS  
PASIEN DEMAM BERDARAH *DENGUE* ANAK DI RSUD HAJI  
MAKASSAR TAHUN 2022**



UNIVERSITAS ISLAM NEGERI  
**ALAUDDIN**  
MAKASSAR  
SKRIPSI

Diajukan untuk Memenuhi Salah Satu Syarat  
Meraih Gelar Sarjana Kedokteran Jurusan Pendidikan Dokter pada  
Fakultas Kedokteran dan Ilmu Kesehatan

UIN Alauddin Makassar

Oleh :

**MUTMAINNAH S PATANGGU**

NIM : 70600119024

**PROGRAM STUDI PENDIDIKAN DOKTER  
FAKULTAS KEDOKTERAN DAN ILMU KESEHATAN  
UIN ALAUDDIN MAKASSAR**

**2023**

## PERNYATAAN KEASLIAN SKRIPSI

Mahasiswa yang bertanda tangan di bawah ini :

Nama : Mutmainnah S Patanggu  
NIM : 70600119024  
Tempat/Tanggal Lahir : Palopo, 15 Oktober 2001  
Jurusan/Prodi/Konsentrasi : Pendidikan Dokter  
Fakultas/Program : Kedokteran dan Ilmu Kesehatan  
Alamat : Jl. Mannuruki II Lorong 2  
Judul : Hubungan Profil Darah Rutin dengan Derajat  
Klinis Pasien Demam Berdarah *Dengue* Anak  
di RSUD Haji Makassar Tahun 2022

Menyatakan dengan sesungguhnya dan penuh kesadaran bahwa skripsi ini benar adalah hasil karya sendiri. Jika dikemudian hari terbukti bahwa skripsi ini merupakan duplikat, plagiat, atau dibuat orang lain, sebagian atau seluruhnya, maka skripsi dan gelar yang diperoleh karenanya batal demi hukum.

Makassar, 28 Juli 2023



Mutmainnah S Patanggu  
NIM : 70600119024

## PERSETUJUAN UJIAN HASIL KTI

Pembimbing penulisan skripsi Mutmainnah S Patanggu, NIM 70600119024, mahasiswa Program Studi Pendidikan Dokter pada Fakultas Kedokteran dan Ilmu Kesehatan, setelah meneliti dan mengoreksi secara seksama skripsi yang berjudul : “Hubungan Profil Darah Rutin dengan Derajat Klinis Pasien Demam Berdarah *Dengue* di RSUD Haji Makassar Tahun 2022”, memandang bahwa skripsi tersebut telah memenuhi syarat-syarat ilmiah dan dapat disetujui untuk diseminarkan.

Makassar, 28 Juli 2023

Pembimbing 1

  
dr. Henry Fauziah, Sp.PK., M.Kes

Pembimbing 2

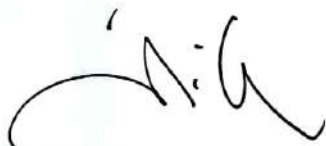
  
dr. Jelita Inayah Sari, M. Biomed.

## PENGESAHAN SKRIPSI

Skripsi yang berjudul “**Hubungan Profil Darah Rutin dengan Derajat Klinis Pasien Demam Berdarah *Dengue* Anak di RSUD Haji Makassar Tahun 2022**” yang disusun oleh Mutmainnah S Patanggu, NIM 70600119024, mahasiswa Program Studi Pendidikan Dokter, Fakultas Kedokteran dan Ilmu Kesehatan, Universitas Islam Negeri Alauddin Makassar, telah diuji dan dipertahankan dalam sidang skripsi yang diselenggarakan pada hari Jum’at, 28 Juli 2023, bertepatan dengan 10 Muharam 1444 Hijriah, yang dinyatakan telah dapat diterima sebagai salah satu syarat untuk memperoleh gelar Sarjana Kedokteran.

Makassar, 28 Juli 2023  
10 Muharam 1444 Hijriah

### DEWAN PENGUJI

<b>Ketua</b>	<b>: Dr. dr. Syatirah, Sp.A., M.Kes</b>	(.....)
<b>Sekretaris</b>	<b>: Dr. dr. Rosdianah, M.Kes</b>	(.....)
<b>Pembimbing I</b>	<b>: dr. Henny Fauziah, Sp.PK., M.Kes</b>	(.....)
<b>Pembimbing II</b>	<b>: dr. Jelita Inayah Sari, M.Biomed</b>	(.....)
<b>Penguji I</b>	<b>: dr. Suci Aprianti, Sp.PK</b>	(.....)
<b>Penguji II</b>	<b>: Prof. Dr. Abd Rahim Yunus, M.A</b>	(.....)

Diketahui Oleh,  
Dekan Fakultas Kedokteran dan Ilmu Kesehatan  
UIN Alauddin Makassar

  
**Dr. dr. Syatirah, Sp.A., M.Kes**  
NIP. 198007012006042002

## KATA PENGANTAR

*Assalamu'alaikum Warahmatullahi Wabarakatuh.*

Puji syukur atas kehadiran Allah SWT yang telah memberikan petunjuk dan kemudahan kepada penulis sehingga dapat menyelesaikan hasil penelitian yang berjudul **“Hubungan Profil Darah Rutin dengan Derajat Klinis Pasien Demam Berdarah *Dengue* Anak Di RSUD Haji Makassar Tahun 2022”**. Proposal ini disusun sebagai salah satu syarat guna mendapatkan gelar Sarjana Kedokteran pada Fakultas Kedokteran dan Ilmu Kesehatan Universitas Islam Negeri Alauddin Makassar. Penulis menyadari bahwa dalam penyelesaian hasil penelitian ini tak lepas dari bantuan berbagai pihak. Untuk menyadari bahwa dalam penyelesaian proposal ini tak lepas dari bantuan berbagai pihak. Untuk itu penulis menyampaikan rasa terima kasih yang tulus, rasa hormat kepada orang tua ayahanda Supardi Patanggu, M.PMat. dan ibunda Anita Abdjul, M.PMat, serta atas semua bantuan dan dukungannya selama pelaksanaan dan penyusunan hasil penelitian ini kepada :

1. Prof. Hamdan Juhannis, M.A., Ph.D. selaku Rektor UIN Alauddin Makassar beserta seluruh staf dan jajarannya.
2. Dr. dr. Syatirah, Sp.A., M.Kes. selaku Dekan Fakultas Kedokteran dan Ilmu Kesehatan serta Staf Akademik yang telah membantu mengatur dan mengurus dalam hal administrasi serta bantuan kepada penulis selama menjalankan pendidikan.
3. dr. Rini Fitriani, M.Kes. selaku Ketua Program Studi Pendidikan Dokter dan dr. Andi Tihardimanto K, MARS., Sp.JP. selaku Sekretaris Program Studi Pendidikan Dokter beserta dosen pengajar mata kuliah yang telah memberikan ilmu yang bermanfaat selama penulis menempuh bangku kuliah di Program Studi Pendidikan Dokter UIN Alauddin Makassar serta seluruh staf prodi kedokteran yang telah banyak membantu dalam proses administrasi dalam rangka penyusunan hasil penelitian ini.

4. dr. Henny Fauziah, M.Kes, Sp.PK. selaku pembimbing I dan dr. Jelita Inayah Sari, M.Biomed. selaku pembimbing II yang telah sabar dan ikhlas meluangkan waktu dalam hal perbaikan penulisan baik dalam bentuk arahan, bimbingan, motivasi dan pemberian informasi yang tepat.
5. dr. Suci Aprianti, Sp. PK selaku penguji I dan Prof. Dr. Abd. Rahim Yunus, M.A selaku penguji II, yang telah meluangkan waktu perbaikan kepada penulis baik dalam bentuk arahan, bimbingan, motivasi dan pemberian informasi yang lebih aktual.
6. Staf RSUD Haji Makassar terutama tata usaha dan rekam medik yang telah dengan senang hati membantu dalam penyelesaian hasil penelitian ini.
7. Muhammad Alfarabi, saudara terbaik yang selalu memberikan doa dari jauh selama penulis menyelesaikan skripsi.
8. Teman-teman Dopa Dobu terkhusus Uci, Lala, Ani, Miftahul Jannah dan Iin Anggraini, terimakasih atas dukungan semangat serta tempat berkeluh kesah dan selalu ada dalam suka duka selama proses penyusunan skripsi ini.
9. Terakhir, terima kasih untuk diri sendiri karena telah berusaha keras dan berjuang sejauh ini, serta tidak pernah memutuskan menyerah untuk menyelesaikan sesulit apapun proses penyusunan skripsi ini.

Akhir kata saya mengucapkan terima kasih banyak kepada semua pihak yang turut berperan dalam penyelesaian hasil penelitian ini, semoga dapat bernilai ibadah di sisi Allah SWT.

*Wassalamu'alaikum Warahmatullahi Wabarakatuh*

Makassar, 15 Agustus 2022

Penyusun

Mutmainnah S Patanggu

70600119024

## DAFTAR ISI

<b>KATA PENGANTAR</b> .....	v
<b>PERNYATAAN KEASLIAN SKRIPSI</b> .....	ii
<b>PERSETUJUAN UJIAN HASIL KTI</b> .....	iii
<b>PENGESAHAN SKRIPSI</b> .....	iv
<b>DAFTAR ISI</b> .....	vii
<b>DAFTAR TABEL</b> .....	x
<b>DAFTAR BAGAN</b> .....	xi
<b>DAFTAR GAMBAR</b> .....	xii
<b>ABSTRAK</b> .....	xiv
<b>ABSTRACT</b> .....	xv
<b>BAB I PENDAHULUAN</b> .....	1
A. Latar Belakang .....	1
B. Rumusan Masalah .....	7
C. Hipotesis .....	7
D. Definisi Operasional dan Ruang Lingkup Penelitian .....	7
E. Kajian Pustaka .....	15

F. Tujuan Penelitian .....	20
G. Manfaat Penelitian .....	20
<b>BAB II TINJAUAN PUSTAKA.....</b>	<b>22</b>
A. Demam Berdarah Dengue (DBD).....	22
1. Definisi .....	22
2. Etiologi .....	22
3. Patomekanisme .....	24
4. Klasifikasi.....	27
5. Diagnosis .....	31
6. Penatalaksanaan .....	36
7. Pencegahan.....	38
B. Hematologi Rutin.....	39
1. Trombosit .....	39
2. Leukosit .....	41
3. Hematokrit.....	44
4. Hemoglobin .....	45
C. Kerangka Teori.....	48
D. Kerangka Konsep.....	49



<b>BAB III METODE PENELITIAN .....</b>	<b>50</b>
A. Desain Penelitian.....	50
B. Lokasi dan Waktu Penelitian.....	50
C. Pendekatan Penelitian .....	50
D. Populasi dan Sampel.....	50
E. Instrumen Penelitian .....	52
F. Teknik Pengambilan Sampel.....	52
G. Teknik Pengolahan dan Analisis Data .....	52
H. Metode Pengumpulan Data .....	55
I. Etika Penelitian .....	55
<b>BAB IV HASIL DAN PEMBAHASAN .....</b>	<b>57</b>
A. Hasil Penelitian .....	57
B. Pembahasan .....	62
<b>BAB V PENUTUP.....</b>	<b>73</b>
A. Kesimpulan.....	73
B. Saran .....	73
<b>DAFTAR PUSTAKA.....</b>	<b>73</b>
<b>LAMPIRAN.....</b>	<b>78</b>

## DAFTAR TABEL

<b>Tabel 1.1</b> Definisi Operasional .....	7
<b>Tabel 1.2</b> Kajian Pustaka.....	15
<b>Tabel 2.1</b> Klasifikasi derajat infeksi <i>dengue</i> .....	31
<b>Tabel 4.1</b> Distribusi Karakteristik Sampel .....	57
<b>Tabel 4.2</b> Hubungan Kadar Trombosit dengan Derajat Klinis Pasien DBD Anak di RSUD Haji Makassar .....	58
<b>Tabel 4.3</b> Hubungan Kadar Leukosit dengan Derajat Klinis Pasien DBD Anak di RSUD Haji Makassar .....	59
<b>Tabel 4.4</b> Hubungan Kadar Hematokrit dengan Derajat Klinis Pasien DBD Anak di RSUD Haji Makassar .....	60
<b>Tabel 4.5</b> Hubungan Kadar Hemoglobin dengan Derajat Klinis Pasien DBD Anak di RSUD Haji Makassar .....	61
<b>Tabel 4.6</b> Hubungan Kadar Hematokrit dan Trombosit Pasien DBD Anak di RSUD Haji Makassar .....	61

## DAFTAR BAGAN

<b>Bagan 2.1</b> Kerangka Teori .....	48
<b>Bagan 2.2</b> Kerangka Konsep.....	49
<b>Bagan 3.1</b> Alur Penelitian .....	55



## DAFTAR GAMBAR

<b>Gambar 1</b> Struktur virus <i>dengue</i> .....	23
<b>Gambar 2</b> Patomekanisme infeksi <i>dengue</i> .....	24
<b>Gambar 3</b> Respon inflamasi akut.....	25
<b>Gambar 4</b> Manifestasi infeksi virus <i>dengue</i> .....	28
<b>Gambar 5</b> Manifestasi klinis dan derajat klinis DBD.....	33
<b>Gambar 6</b> Cara menghitung hasil uji <i>Torniquet</i> dan Bintik-bintik perdarahan di bawah kulit .....	34
<b>Gambar 7</b> Perjalanan penyakit <i>dengue</i> .....	35
<b>Gambar 8</b> Megakariosit yang sedang membentuk trombosit.....	40
<b>Gambar 9</b> Limfosit, Monosit, Neutrofil, Eosinofil, Basofil.....	42
<b>Gambar 10</b> Hematokrit pada berbagai keadaan .....	45
<b>Gambar 11</b> Molekul hemoglobin.....	46

**HUBUNGAN PROFIL DARAH RUTIN DENGAN DERAJAT KLINIS PASIEN  
DEMAM BERDARAH DENGUE ANAK  
DI RSUD HAJI MAKASSAR TAHUN 2022**

*Mutmainnah S Patanggu, Henny Fauziah, Jelita Inayah Sari, Suci Aprianti, Abd.  
Rahim Yunus*

*Program Studi Pendidikan Dokter Fakultas Kedokteran dan Ilmu Kesehatan  
UIN Alauddin Makassar*

**ABSTRAK**

Demam berdarah *dengue* (DBD) adalah salah satu penyakit menular yang disebabkan oleh virus *dengue* dan disebarkan oleh vektor yaitu nyamuk *Aedes aegypti*. Tujuan penelitian ini adalah untuk mengetahui hubungan profil darah rutin (trombosit, leukosit, hematokrit, dan hemoglobin) dengan derajat klinis serta hubungan kadar hematokrit dengan kadar trombosit pada pasien DBD anak di RSUD Haji Makassar. Jenis penelitian ini adalah penelitian kuantitatif dengan desain *cross sectional study*. Metode pengambilan sampel menggunakan *purposive sampling* dengan jumlah sampel sebanyak 44. Data diperoleh dari data sekunder yaitu rekam medik. Demam berdarah *dengue* sebagai variabel dependen, sedangkan trombosit, leukosit, hematokrit, dan hemoglobin sebagai variabel independen yang diteliti. Data dianalisa menggunakan uji univariat dan uji bivariat dengan uji *chi-square*. Hasil penelitian profil darah rutin terhadap derajat klinis pasien DBD anak diperoleh nilai *p-value* 0,021 ( $p < 0,05$ ) untuk variabel trombosit, *p-value* 0,004 ( $p < 0,05$ ) untuk variabel leukosit, *p-value* 0,005 ( $p < 0,05$ ) untuk variabel hematokrit, *p-value* 0,684 ( $p > 0,05$ ) untuk variabel hemoglobin. Selanjutnya, hasil penelitian kadar hematokrit terhadap kadar trombosit diperoleh nilai *p-value* 0,001 ( $p < 0,05$ ). Kesimpulan dalam penelitian ini adalah terdapat hubungan antara kadar trombosit, leukosit, hematokrit dengan derajat klinis pasien DBD anak di RSUD Haji Makassar serta tidak terdapat hubungan antara kadar hemoglobin dengan derajat klinis pasien DBD anak di RSUD Haji Makassar Tahun 2022, dan terdapat hubungan antara kadar hematokrit dengan kadar trombosit pada pasien DBD anak di RSUD Haji Makassar.

**Kata Kunci : DBD, Derajat klinis, Darah rutin**

***THE RELATION BETWEEN ROUTINE BLOOD PROFILE WITH DENGUE  
FEVER SEVERITY ON CHILDREN AT RSUD HAJI MAKASSAR 2022***

*Mutmainnah S Patanggu, Henny Fauziah, Jelita Inayah Sari, Suci Aprianti, Abd.  
Rahim Yunus*

*Medical Education Program, Faculty of Medicine and Health Sciences  
UIN Alauddin Makassar*

**ABSTRACT**

*Dengue hemorrhagic fever (DHF) is an infectious disease caused by the dengue virus and spread by the vector which is the Aedes aegypti mosquito. The purpose of this study was to determine the relation between routine blood profile (platelets, leukocytes, haematocrit, and hemoglobin) with clinical degrees of DHF and the relation between haematocrit levels with platelets levels on children at RSUD Haji Makassar in 2022. This study is a quantitative study with a cross sectional study design. The data collection method used secondary data from medical records. Dengue hemorrhagic fever as the dependent variable and platelets, leukocytes, haematocrit, hemoglobin as the independent variables. Data were analyzed with univariate test and bivariate test by chi-square test. The results of this study showed that there are a significant relation between platelet levels with clinical degree of DHF ( $p = 0,021$ ), leukocytes levels with clinical degree of DHF ( $p = 0,004$ ), and haematocrit levels with clinical degree of DHF ( $p = 0,005$ ). There is no significant relation between clinical degree of DHF ( $p = 0,684$ ). There is a significant relation between haematocrit levels with platelets levels on children with DHF ( $p = 0,001$ ) in RSUD Haji Makassar in 2022.*

**Kata Kunci : DHF, Clinical degree, CBC**

# BAB I

## PENDAHULUAN

### A. Latar Belakang

Demam berdarah *dengue* (DBD) adalah salah satu penyakit menular yang disebabkan oleh virus dan disebarkan oleh vektor. Virus yang menyebabkan penyakit ini adalah virus *dengue* dan vektor utama dari virus ini yaitu nyamuk *Aedes aegypti* (Kemenkes RI, 2022).

*World Health Organization* (WHO) melaporkan sebanyak 505.430 kasus DBD di tahun 2000 dan semakin meningkat tiap tahunnya. WHO melaporkan terdapat 5,2 juta kasus DBD pada tahun 2019. Selain itu, WHO juga melaporkan kematian akibat DBD antara tahun 2000 hingga 2015 meningkat dari 960 menjadi 4.031 kematian yang terjadi pada anak-anak. Angka kesakitan dan kematian akibat DBD cenderung menurun di tahun 2021 dan 2022, namun data tersebut belum lengkap dan adanya pandemik COVID-19 mempengaruhi laporan data itu (WHO, 2022).

Demam *dengue* (DD) dan demam berdarah *dengue* masih endemik di Afrika, Mediterania Timur, kawasan Pasifik Barat, dan Asia Tenggara. Infeksi virus *dengue* yang terjadi di dunia diperkirakan sebanyak 50 juta kasus dan sekitar 500.000 kasus data tersebut merupakan anak-anak (Nawing *et al.*, 2021).

Kasus DBD pertama di Indonesia dilaporkan di Surabaya pada tahun 1968. Sejak pertama kali muncul, kasus DBD terus menunjukkan peningkatan. Tahun

2022 terdapat 73.518 kasus DBD dengan jumlah kematian sebanyak 705 kasus. Kasus maupun kematian akibat DBD mengalami penurunan dibandingkan tahun 2020 yaitu sebesar 108.303 kasus dan 747 kematian (Kemenkes RI, 2022).

Provinsi Sulawesi Selatan memiliki angka kesakitan DBD sebesar 40 per 100.000 penduduk pada tahun 2022, hal ini membuat Sulawesi Selatan menempati posisi ke-2 di kawasan Sulawesi. Kasus DBD yang mendapatkan penanganan atau perawatan yang terlambat dapat menyebabkan fatalitas seperti kematian. Angka kesakitan DBD di Sulawesi Selatan pada tahun 2020-2021 mengalami peningkatan yaitu sebesar 30,4 dan 40. (Kemenkes RI, 2022).

Berdasarkan data awal yang telah diperoleh di RSUD Haji Makassar, pada tahun 2020, jumlah pasien rawat inap dengan diagnosis DBD sebanyak 264 dari 4913 pasien sehingga menduduki posisi ke-6 dari data jumlah pasien rawat inap di RSUD Haji Makassar. Sedangkan pada tahun 2021, terdapat 134 dari 1145 pasien DBD rawat inap dan menduduki DBD pada posisi ke-4 dari total seluruh jumlah pasien rawat inap.

Ada banyak faktor yang mempengaruhi tingkat keparahan DBD misalnya berupa kekebalan tubuh setiap individu, serotipe virus yang menginfeksi, usia pasien, ataupun status gizi. Tubuh dengan kondisi gizi yang buruk, misalnya seperti kekurangan gizi, fungsi dan kerja organ tubuh pada seorang individu akan berkurang yang dapat berujung pada penurunan sistem kekebalan tubuh (Sudoyo *et al.*, 2014).



Di dalam Islam, menjaga dan merawat kesehatan tubuh merupakan suatu kewajiban bagi setiap muslim. Salah satu bentuk upaya dalam menjaga dan merawat kesehatan pada anak dapat berupa mengkonsumsi makanan yang halal dan *thoyyib*, sebagaimana telah diperintahkan oleh Allah SWT dalam Al-Qur'an surah Al-Baqarah/2 : 168, yaitu :

يَا أَيُّهَا النَّاسُ كُلُوا مِمَّا فِي الْأَرْضِ حَلَالًا طَيِّبًا وَلَا تَتَّبِعُوا خُطُوَاتِ الشَّيْطَانِ إِنَّهُ لَكُمْ عَدُوٌّ مُّبِينٌ ﴿١٦٨﴾

Terjemahnya :

*“Hai sekalian manusia, makanlah yang halal lagi baik dari apa yang terdapat di bumi, dan janganlah kamu mengikuti langkah-langkah syaitan; karena sesungguhnya syaitan itu adalah musuh yang nyata bagimu.”*

Berdasarkan tafsir al-mishbah, ayat di atas ditujukan bukan hanya kepada orang-orang beriman saja, namun untuk seluruh manusia. Hal ini menunjukkan bahwa Allah SWT telah menyiapkan bumi untuk seluruh manusia. Tidak semua yang ada di bumi menjadi makanan yang halal, karena bukan semua yang diciptakan-Nya untuk dimakan manusia. Oleh karena itu, Allah SWT memerintahkan untuk memakan makanan yang halal. Namun demikian, tidak semua makanan yang halal adalah baik. Makanan atau aktivitas yang berkaitan dengan jasmani, seringkali digunakan setan untuk memperdaya manusia, oleh

karena itu lanjutan ayat ini mengingatkan, “Dan janganlah kamu mengikuti langkah-langkah setan”.

Ada berbagai usaha yang dapat dilakukan untuk menjaga kesehatan tubuh yaitu dapat berupa mengonsumsi gizi yang cukup, olahraga cukup, dan menghindari dari berbagai hal yang dapat menjadikannya terjangkau penyakit. Sakit merupakan ketentuan Allah SWT, namun perlu diketahui bahwa Allah SWT telah memberikan manusia akal dan jalan untuk sembuh. Selain berdoa kepada Allah SWT, seorang manusia perlu melakukan ikhtiar, salah satunya adalah dengan mencari pengobatan ketika sakit. Hal ini dijelaskan pada hadits yang menjadi alasan dianjurkannya berobat, sebagai berikut :

يا رسول الله ألا ننتدأوى؟ قال : ( تداؤوا ، فإن الله لم يضع داء إلا وضع له شفاء إلا داء واحد ) قالوا : يا رسول الله وما هو؟ قال : ( الهمم ) ( رواه الترمذي وابن ماجه )

Terjemahnya :

*“Wahai Rasulullah, apakah kita berobat?, Nabi bersabda, ‘berobatlah karena sesungguhnya Allah tidak menurunkan penyakit, kecuali pasti menurunkan obatnya, kecuali satu penyakit (yang tidak ada obatnya),’ mereka bertanya ‘apa itu?’ Nabi bersabda, ‘penyakit tua’.” (HR. Tirmidzi 2038).*

Seseorang yang sedang sakit hendaknya melakukan ikhtiar berupa berobat dan kemudian bertawakal kepada Allah SWT atas kesembuhan dirinya. Ikhtiar untuk sembuh perlu disertai dengan kesabaran dan keyakinan

untuk sehat kembali, sebagaimana telah Allah SWT perintahkan pada surah Al-‘Ashr/103 : 1-3, yaitu :

وَالْعَصْرِ ﴿١﴾ إِنَّ الْإِنْسَانَ لَفِي خُسْرٍ ﴿٢﴾ إِلَّا الَّذِينَ آمَنُوا وَعَمِلُوا

الصَّالِحَاتِ وَتَوَاصَوْا بِالْحَقِّ وَتَوَاصَوْا بِالصَّبْرِ ﴿٣﴾

Terjemahnya :

*“Demi masa, sesungguhnya manusia berada dalam kerugian, kecuali orang-orang yang beriman dan mengerjakan kebajikan serta saling menasehati untuk kebenaran dan saling menasehati untuk kesabaran.”*

Kementerian Agama Republik Indonesia telah menerangkan terkait surah Al-‘Ashr bahwa Allah SWT memulai surah Al-‘Ashr dengan sumpah dan menyebut masa. Masa memiliki arti waktu yang dilalui atau dialami seseorang. Maksud ayat pertama surah ini adalah agar Rasulullah SAW dan orang-orang yang beriman agar lebih memperhatikan masalah waktu dan mampu memanfaatkan waktu sebaik-baiknya untuk hal-hal yang baik sesuai ajaran Islam, termasuk menjaga kesehatan tubuh. Di dalam ayat kedua, dijelaskan bahwa manusia dalam keadaan merugi berupa kesempatan hidup di dunia tidak dipergunakan dengan sebaik-baiknya sesuai petunjuk agama. Pada ayat ketiga menjelaskan cara yang perlu dilakukan agar tidak termasuk ke dalam golongan orang yang merugi. Cara tersebut berupa beriman dan beramal shaleh, saling menasehati tentang kebenaran, dan kesabaran. Salah satu syarat agar tidak termasuk orang merugi

yaitu bersedia untuk menerima dan memberi nasehat tentang kesabaran (Departemen Agama RI, 2017).

Ketika terdapat suatu penyakit yang membuat sakit seseorang, maka tentu saja orang tersebut perlu berobat dan terus berikhtiar untuk kesembuhan dirinya sendiri. Tidak hanya orang sakit, para tenaga kesehatan pun juga ikut melakukan ikhtiar demi kesembuhan seorang pasien. Ikhtiar yang dilakukan dapat berupa mempelajari penyebab dari penyakit, mengobati pasien, memberikan nasehat/edukasi yang baik kepada pasien tersebut. Ilmu yang dimiliki para tenaga kesehatan, terutama dokter, akan sangat membantu dalam menentukan diagnosis seseorang. Keterlambatan dalam mendiagnosa dapat meningkatkan risiko kematian, sehingga anamnesis dan pemeriksaan fisik yang baik dan lengkap disertai pemeriksaan laboratorium perlu dilakukan dalam menegakkan diagnosis seseorang. Dalam hal ini, pemeriksaan darah akan sangat membantu seorang dokter dalam menegakkan diagnosis DBD.

Seperti yang telah disebutkan sebelumnya, untuk kesembuhan dari suatu penyakit, tenaga kesehatan dapat melakukan salah satu ikhtiar berupa mempelajari atau meneliti penyakit tersebut. Penelitian yang telah dilakukan Rosdiana *et al* (2019) dengan menggunakan data rekam medis pasien di RSUD Abdul Wahab Sjahranie Samarinda menemukan hasil adanya hubungan antara jumlah trombosit dan kadar hematokrit dengan derajat klinis DBD, namun tidak terdapat hubungan antara jumlah leukosit dengan derajat klinik (Idris, Tjeng and Sudarso, 2017). Penelitian Anzani, B (2019) di RS Dr. A. Dadi Tjokrodipo

menemukan adanya hubungan bermakna antara jumlah trombosit terhadap manifestasi perdarahan, namun tidak terdapat hubungan bermakna antara leukosit, hematokrit, dan hemoglobin terhadap manifestasi perdarahan pada pasien anak dengan infeksi *dengue* (Anzani, 2019).

Demam berdarah *dengue* masih menjadi salah satu masalah kesehatan di Indonesia. Oleh karena itu, tenaga kesehatan dalam hal ini dokter perlu mengetahui dan memastikan kondisi-kondisi apa saja yang mempengaruhi peningkatan derajat keparahan DBD. Pada penelitian sebelumnya, adanya hasil yang kontradiktif sehingga perlu dilakukan penelitian kembali terkait topik ini terutama di RSUD Haji Makassar.

Berdasarkan uraian-uraian di atas, peneliti tertarik untuk melaksanakan penelitian dengan judul, “Hubungan Profil Darah Rutin dengan Derajat Klinis Pasien Demam Berdarah *Dengue* Anak di RSUD Haji Makassar”.

## **B. Rumusan Masalah**

Berdasarkan latar belakang, maka rumusan masalah dalam penelitian ini adalah bagaimana hubungan profil darah rutin (trombosit, leukosit, hematokrit, dan hemoglobin) dengan derajat klinis serta bagaimana hubungan kadar hematokrit dengan kadar trombosit pada pasien DBD anak di RSUD Haji Makassar?

## **C. Hipotesis**

### **1. Hipotesis Nol ( $H_0$ )**

Tidak terdapat hubungan antara kadar profil darah rutin (trombosit, leukosit, hematokrit, dan hemoglobin) dengan derajat klinis serta tidak ada

hubungan antara kadar hematokrit dengan kadar trombosit pasien DBD anak di RSUD Haji Makassar.

## 2. **Hipotesis Alternatif (Ha)**

Terdapat hubungan antara kadar profil darah rutin (trombosit, leukosit, hematokrit, dan hemoglobin) dengan derajat klinis serta terdapat hubungan antara kadar hematokrit dengan kadar trombosit pasien DBD anak di RSUD Haji Makassar.



**D. Definisi Operasional dan Ruang Lingkup Penelitian**

**1. Definisi Operasional**

**Tabel 1.1** Definisi Operasional

No	Variabel	Definisi Operasional	Cara Ukur	Skala	Hasil Ukur	Nilai Rujukan
<b>Variabel Independen</b>						
1	Trombosit	Kadar trombosit pasien DBD anak yang tercatat dalam data rekam medis RSUD Haji Makassar tahun 2022.	Hasil pemeriksaan darah rutin saat pasien masuk ke rumah sakit menggunakan alat <i>Sysmex</i>	Ordinal	a. Normal b. Rendah/trombositopenia c. Tinggi/trombositosis	Berdasarkan perhitungan alat <i>Sysmex</i> yang digunakan di laboratorium RSUD Haji Makassar, nilai rujukan trombosit adalah $(150-450) \times 10^3 / \mu L$ .
2	Leukosit	Kadar leukosit pasien DBD anak yang tercatat dalam data rekam medis RSUD Haji Makassar tahun 2022.	Hasil pemeriksaan darah rutin saat pasien masuk ke rumah sakit	Ordinal	a. Normal b. Rendah/leukopenia c. Tinggi/leukositosis	Berdasarkan perhitungan alat <i>Sysmex</i> yang digunakan di laboratorium RSUD Haji Makassar, nilai rujukan leukosit adalah $(5-21) \times 10^3 / \mu L$ .

			menggunakan alat <i>Sysmex</i>			
3	Hematokrit	Kadar hematokrit pasien DBD anak yang tercatat dalam data rekam medis RSUD Haji Makassar tahun 2022.	Hasil pemeriksaan darah rutin saat pasien masuk ke rumah sakit menggunakan alat <i>Sysmex</i>	Ordinal	a. Normal b. Rendah/hemodilusi c. Tinggi/hemokonsentrasi	Berdasarkan perhitungan alat <i>Sysmex</i> yang digunakan di laboratorium RSUD Haji Makassar, nilai rujukan hematokrit adalah (50-64)%.
4	Hemoglobin	Kadar hemoglobin pasien DBD anak yang tercatat dalam data rekam medis RSUD Haji Makassar tahun 2022.	Hasil pemeriksaan darah rutin saat pasien masuk ke rumah sakit menggunakan alat <i>Sysmex</i>	Ordinal	a. Normal b. Rendah c. Tinggi	Berdasarkan perhitungan alat <i>Sysmex</i> yang digunakan di laboratorium RSUD Haji Makassar, nilai rujukan hemoglobin adalah (15,2-20,4) <i>g/dL</i> .
<b>Variabel Dependen</b>						



1	Anak	Menurut UU No. 23 Tahun 2002 Pasal 1, anak adalah seseorang yang belum berusia 18 tahun, termasuk anak yang masih dalam kandungan.	Rekam medik	Nominal	Usia 0-18 tahun	-
2	DBD	Demam berdarah <i>dengue</i> merupakan infeksi yang disebabkan oleh virus <i>dengue</i> yang ditularkan dari nyamuk <i>Aedes Spp</i> (Kemenkes RI, 2018).	Rekam medik	Nominal	Data pasien anak dengan diagnosis DBD	-
3	Derajat Klinis Diagnosis DBD Anak	Klasifikasi oleh <i>World Health Organization</i> (WHO) berdasarkan hasil pemeriksaan klinis dan pemeriksaan	Rekam medik	Ordinal	Menurut <i>World Health Organization</i> (1997) : a. DD 1) Gejala Demam disertai 2 atau	-

		<p>laboratorium (Tirtadevi, Riyanti and Wisudanti, 2021).</p>		<p>lebih tanda : nyeri kepala, nyeri retro-orbital, myalgia, atau atralgia.</p> <p>2) Hasil Laboratorium</p> <p>a) Leukopenia</p> <p>b) Trombositopenia, tanpa ada bukti kebocoran plasma</p> <p>c) Serologi <i>dengue</i> positif</p> <p>b. DBD I</p> <p>1) Gejala</p> <p>Gejala di atas ditambah uji bendung positif. Manifestasi perdarahan pada DBD I yaitu hanya uji bendung positif dan/atau petekie dan ekimosis.</p>	
--	--	---	--	--	--

					<p>2) Hasil Laboratorium</p> <p>a) Trombositopenia</p> <p>b) Bukti kebocoran plasma; peningkatan hematokrit <math>\geq 20\%</math></p> <p>c. DBD II</p> <p>1) Gejala</p> <p>Gejala di atas ditambah perdarahan spontan. Perdarahan mukosa (tersering epistaksis atau perdarahan gusi), atau perdarahan dari area lain.</p> <p>2) Hasil Laboratorium</p> <p>a) Trombositopenia</p> <p>b) Bukti kebocoran plasma; peningkatan hematokrit <math>\geq 20\%</math></p> <p>d. DBD III</p>	
--	--	--	--	--	---	--

					<p>1) Gejala</p> <p>Gejala di atas ditambah kegagalan sirkulasi (nadi lemah, hipotensi, gelisah, diuresis menurun)</p> <p>2) Hasil Laboratorium</p> <p>a) Trombositopenia</p> <p>b) Bukti ada kebocoran plasma; peningkatan hematokrit <math>\geq 20\%</math></p> <p>e. DBD IV</p> <p>1) Gejala</p> <p>Syok brat disertai dengan tekanan darah dan nadi yang tidak terukur</p> <p>2) Hasil Laboratorium</p> <p>a) Trombositopenia</p> <p>b) Bukti ada kebocoran plasma; peningkatan</p>	
--	--	--	--	--	---	--

					hematokrit $\geq 20\%$ DBD III dan IV disebut juga dengan sindroma syok <i>dengue</i> atau SSD (Sudoyo <i>et al.</i> , 2014)	
--	--	--	--	--	---	--



## **2. Ruang Lingkup Penelitian**

Lingkup keilmuan pada penelitian ini yaitu mengenai kesehatan ibu dan anak terkhususnya menganalisis hubungan profil darah rutin (trombosit, leukosit, hematokrit, dan hemoglobin) terhadap pasien DBD anak di RSUD Haji Makassar dengan melihat data rekam medik.



**E. Kajian Pustaka**

**Tabel 1.2** Kajian Pustaka

No	Nama Peneliti	Judul	Metode	Jumlah Sampel	Hasil Penelitian	Perbedaan Penelitian
1	Rosdiana, William S. Tjeng, dan Sulistiawati Sudarso (2017)	Hubungan antara Hasil Pemeriksaan Leukosit, Trombosit, dan Hematokrit dengan Derajat Klinis DBD pada Pasien Anak di RSUD Abdul Wahab Sjahranie Samarinda. (Idris, Tjeng dan Sudarso, 2017)	a. Desain penelitian <i>cross-sectional study</i> b. Data sekunder (rekam medik) c. Uji korelasi <i>Spearman</i>	95 sampel	a. Tidak terdapat hubungan antara jumlah leukosit dengan derajat klinis pasien DBD anak. b. Terdapat hubungan antara jumlah trombosit dan kadar hematokrit dengan derajat klinik pasien DBD anak.	a. Kriteria penelitian yang ditentukan yaitu pasien DBD anak usia < 13 tahun, sedangkan pada penelitian ini yaitu pasien DBD anak usia 0 bulan - 18 tahun.
2	Dessy Triana, Annelin Kurniati, dan Gayatri Ghea	<i>Relationship between Trombosit, Hematocrit, and Leukocyte with Dengue Severity in</i>	a. Desain penelitian <i>cross-sectional study</i>	35 sampel	a. Tidak terdapat hubungan antara jumlah leukosit dan jumlah trombosit	a. Sampel yang digunakan merupakan pasien DBD dewasa, sedangkan sampel pada penelitian

	<p>Wirastari (2020)</p>	<p><i>Bengkulu City, Indonesia.</i> (Triana, Kurniati dan Wirastari, 2020)</p>	<p>b. Teknik <i>consecutive sampling</i></p> <p>c. Lokasi penelitian di 5 Rumah Sakit yang berbeda</p> <p>d. Data sekunder (rekam medik)</p>		<p>dengan derajat klinis pasien DBD.</p> <p>b. Terdapat hubungan antara kadar hematokrit dengan derajat klinis pasien DBD.</p>	<p>ini yaitu pasien DBD anak usia 0 bulan - 18 tahun.</p> <p>b. Tempat penelitian berlokasi di 5 tempat yang berbeda yaitu RS Harapan dan Do'a, RSU Ummi, RS Gading Medika, RSUD Dr. M. Yunus, dan RS Bhayangkara Kota Bengkulu. Namun, pada penelitian ini hanya berlokasi pada 1 tempat yaitu RSUD Haji Makassar.</p> <p>c. Teknik yang digunakan yaitu <i>consecutive sampling</i>, sedangkan</p>
--	-------------------------	--	--	--	--	--



						teknik pada penelitian ini yaitu <i>purposive sampling</i> .
3	Meilisa Kusdianto, Elpira Asmin, Vina Z Latuconsina (2020)	Hubungan Jumlah Hematokrit dan Trombosit dengan Derajat Klinis Pasien Infeksi <i>Dengue</i> di RSUD Dr. M. Haulussy Ambon Periode 2019. (Kusdianto, Asmin and Latuconsina, 2020)	<p>a. Penelitian analitik dengan data sekunder</p> <p>b. Teknik <i>total sampling</i> 92 sampel</p> <p>c. Uji korelasi <i>Spearman</i></p>		<p>a. Terdapat hubungan antara kadar hematokrit dan jumlah trombosit dengan derajat klinis pasien DBD wanita.</p> <p>b. Tidak terdapat hubungan antara kadar hematokrit dan jumlah trombosit pasien DBD laki-laki.</p>	<p>a. Sampel yang digunakan merupakan pasien DBD dewasa, sedangkan sampel pada penelitian ini yaitu pasien DBD anak usia 0 bulan - 18 tahun.</p> <p>b. Teknik yang digunakan yaitu <i>total sampling</i>, sedangkan teknik pada penelitian ini yaitu <i>purposive sampling</i>.</p> <p>c. Sampel dibedakan berdasarkan jenis kelamin kemudian diukur kadar hematokrit</p>

						dan trombosit, sedangkan sampel pada penelitian ini tidak dibedakan berdasarkan jenis kelamin.
4	Devita Febriani Putri dan Tusy Triwahyuni (2019)	Hubungan Jumlah Leukosit dengan Kejadian Sindrom Syok <i>Dengue</i> (SSD) Pada Anak Di Rumah Sakit Umum Daerah Dr. H. Abdul Moeloek Bandar Lampung. (Putri and Triwahyun, 2019)	<p>a. Analitik retrospektif</p> <p>b. Desain penelitian <i>cross-sectional</i></p> <p>c. Uji statistic <i>chi-square</i></p>	35 sampel	Terdapat hubungan antara jumlah leukosit dengan resiko terjadinya SSD.	<p>a. Hanya membahas leukosit saja, sedangkan pada penelitian ini membahas mengenai trombosit, leukosit, dan hematokrit.</p> <p>b. Variabel dependen yang terpilih yaitu kejadian syok sindrom <i>dengue</i> (SSD), sedangkan pada penelitian ini yaitu derajat klinis pada pasien DBD anak.</p>
5	Bella Pratiwi	Hasil Pemeriksaan Darah	a. Desain	24 sampel	a. Terdapat hubungan	a. Variabel dependen yang

	Anzani (2019)	Rutin Terhadap Manifestasi Perdarahan Pada Anak dengan Diagnosis Infeksi <i>Dengue</i> Di RS Dr. A. Dadi Tjokrodipo. (Anzani, 2019)	penelitian <i>cross-sectional study</i> b. Teknik <i>total sampling</i>	antara trombosit dengan manifestasi perdarahan pada anak dengan diagnosis infeksi <i>dengue</i> . b. Tidak terdapat hubungan antara jumlah leukosit, hemoglobin, dan kadar hematokrit dengan manifestasi perdarahan pada anak dengan infeksi <i>dengue</i> .	terpilih yaitu manifestasi perdarahan sedangkan pada penelitian ini yaitu derajat klinis pada pasien DBD anak.
--	---------------	---	--	---	--

## ***F. Tujuan Penelitian***

### **1. Tujuan Umum**

Tujuan dari penelitian ini yaitu untuk mengetahui hubungan profil darah rutin (trombosit, leukosit, hematokrit, dan hemoglobin) dengan derajat klinis serta hubungan kadar hematokrit dengan kadar trombosit pada pasien DBD anak di RSUD Haji Makassar.

### **2. Tujuan Khusus**

- a. Untuk mengetahui hubungan kadar trombosit dengan derajat klinis pasien DBD anak di RSUD Haji Makassar.
- b. Untuk mengetahui hubungan kadar leukosit dengan derajat klinis pasien DBD anak di RSUD Haji Makassar
- c. Untuk mengetahui hubungan kadar hematokrit dengan derajat klinis pasien DBD anak di RSUD Haji Makassar
- d. Untuk mengetahui hubungan kadar hemoglobin dengan derajat klinis pasien DBD anak di RSUD Haji Makassar
- e. Untuk mengetahui hubungan kadar hematokrit dengan kadar trombosit pada pasien DBD anak di RSUD Haji Makassar.

## ***G. Manfaat Penelitian***

### **1. Manfaat Bagi Peneliti**

Mendapatkan informasi mengenai hubungan nilai profil darah rutin dengan derajat klinis pasien DBD anak di RSUD Haji Makassar dan

menambah pengalaman dalam bidang penelitian sehingga dapat mengembangkan ilmu yang telah didapatkan.

## **2. Manfaat Bagi Institusi**

Sebagai informasi tambahan di bidang penelitian bagi kepastakaan Universitas Islam Negeri Alauddin Makassar untuk penelitian lebih lanjut dengan variabel dan sampel yang lebih bervariasi.

## **3. Manfaat Bagi Masyarakat**

Diharapkan dapat digunakan sebagai bahan bacaan guna untuk memperluas wawasan dan pengetahuan terutama mengenai demam berdarah *dengue*.



## BAB II

### TINJAUAN PUSTAKA

#### A. *Demam Berdarah Dengue (DBD)*

##### 1. Definisi

Demam berdarah *dengue* (DBD) merupakan salah satu penyakit infeksi yang disebabkan oleh virus *dengue*. Penyakit ini bermanifestasi klinis berupa demam, nyeri otot, dan/atau nyeri sendi yang disertai dengan leukopenia, ruam, limfadenopati, trombositopenia, dan diatesis hemoragik. Pasien DBD dapat terjadi perembesan plasma yang ditandai dengan hemokonsentrasi atau penumpukan cairan di rongga tubuh. Sindrom renjatan *dengue* (*dengue shock syndrome*) merupakan DBD yang ditandai dengan adanya syok/renjatan (Sudoyo *et al.*, 2014).

##### 2. Etiologi

Virus *dengue* merupakan bagian dari family *flaviviridae*. Virus ini terdiri dari 4 serotipe yaitu DEN-1, DEN-2, DEN-3, dan DEN-4. Infeksi virus *dengue* ditransmisikan ke tubuh manusia oleh *Aedes aegypti* melalui gigitan nyamuk. Virus *dengue* bersirkulasi di dalam peredaran darah yang telah terinfeksi pada waktu tertentu sehingga dapat memicu terjadinya respon inflamasi. Virus ini berkembang di dalam tubuh nyamuk selama 8-10 hari (WHO, 1997).

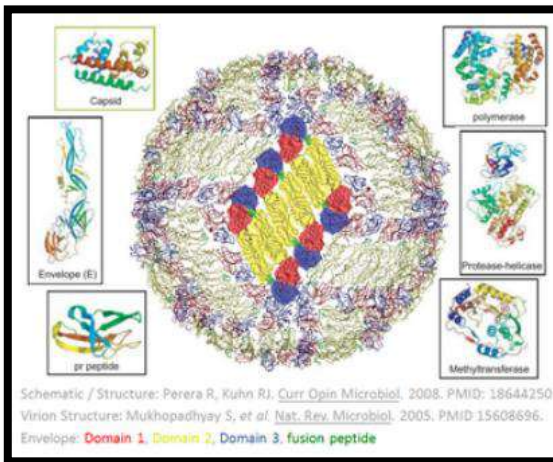

**Gambar 1** Struktur virus *dengue* (Benediktus Yohan, 2019)

Penularan infeksi virus *dengue* melalui vektor nyamuk genus *Aedes*. Vektor nyamuk utama adalah *Aedes aegypti*. Nyamuk ini hidup di iklim hangat sehingga daerah tropis menjadi lokasi yang ideal untuk berkembang biak. Ada beberapa hal yang mempengaruhi hidup nyamuk *Aedes aegypti* yaitu suhu lingkungan dan curah hujan. Peningkatan suhu lingkungan menyebabkan perkembangan dan peredaran virus *dengue* di dalam tubuh nyamuk *Aedes aegypti* berlangsung lebih cepat. Peningkatan curah hujan meningkatkan kesempatan nyamuk *Aedes aegypti* untuk berbiak yaitu berupa bertambahnya tempat bertelur nyamuk tersebut (Benediktus Yohan, 2019).

Manusia merupakan *host* utama dari infeksi virus *dengue*. Beberapa hal yang mempengaruhi faktor *host* yaitu terdapat penderita DBD di lingkungan atau keluarga, mobilisasi, dan paparan terhadap nyamuk (Sudoyo *et al.*, 2014).

### 3. Patomekanisme

Virus *dengue* masuk ke dalam tubuh melalui gigitan nyamuk *Aedes aegypti* yang telah terinfeksi. Dalam waktu 24 jam, virus *dengue* yang berhasil masuk ke dalam tubuh manusia terutama di kulit manusia akan terisolasi di area gigitan nyamuk tersebut. Sel utama yang terinfeksi tidak diketahui, namun pada manusia umumnya berupa sel Langerhans, sel dendritik, sel mast, dan fibroblast yang ada di kulit (Qureshi, 2021).

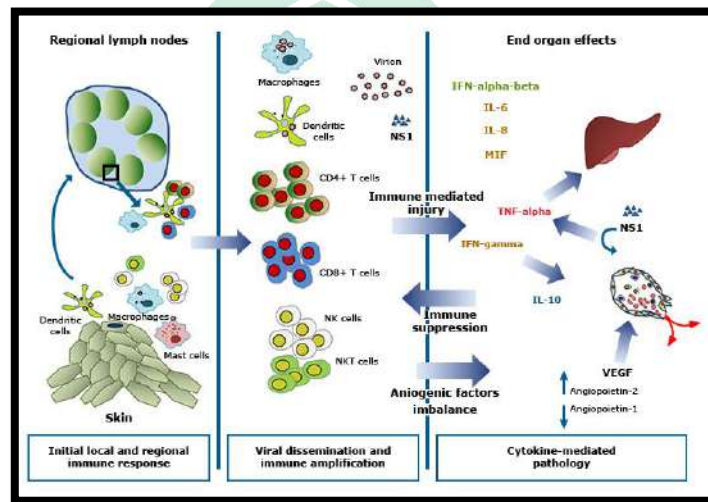

Gambar 2 Patomekanisme infeksi *dengue* (Qureshi, 2021)

Infeksi virus *dengue* menyebabkan terjadinya aktivasi makrofag untuk melakukan fagositosis kompleks virus-antibodi non netralisasi sehingga virus tersebut bereplikasi di dalam makrofag. Infeksi makrofag oleh virus *dengue* mengakibatkan aktivasi sel T-helper dan T-sitotoksik sehingga limfokin dan *interferon gamma* (IFN- $\gamma$ ) diproduksi. IFN- $\gamma$  memiliki peran untuk mengaktivasi monosit sehingga disekresi berbagai mediator inflamasi seperti



TNF- $\alpha$ , IL-1, *trombosit activating factor* (PAF), IL-6, dan histamin sehingga terjadi disfungsi sel endotel dan kebocoran plasma. Peningkatan C3a dan C5a yang terjadi melalui aktivasi oleh kompleks virus-antibodi juga dapat menyebabkan kebocoran plasma (Sudoyo *et al.*, 2014).

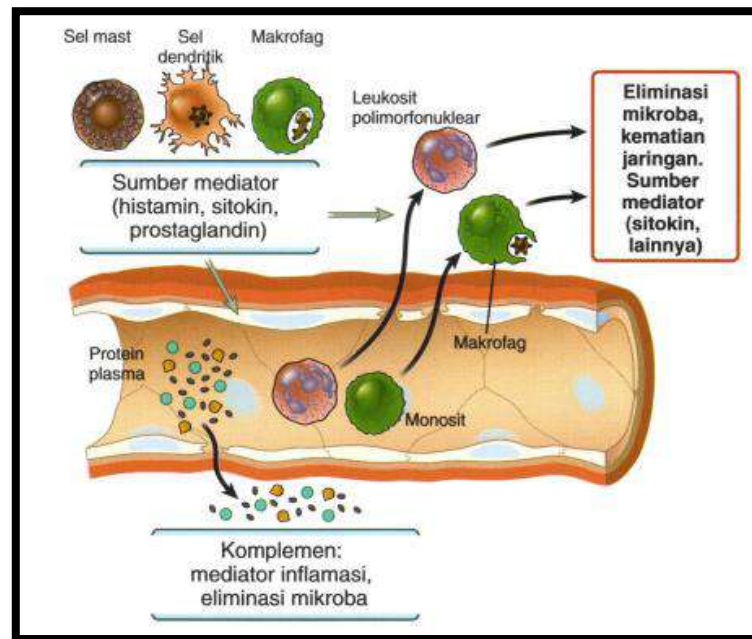

**Gambar 3** Respon inflamasi akut (Abbas, Lichtman and Pillai Shiv, 2016)

*Tumor necrosis factor- $\alpha$*  (TNF- $\alpha$ ) dan IL-1 memiliki efek sistemik, termasuk menimbulkan demam dengan bekerja pada hipotalamus. Sitokin-sitokin tersebut bekerja sama dengan IL-6 untuk merangsang sel hepar untuk memproduksi protein respons fase akut seperti protein C-reaktif dan fibrinogen, yang memiliki peran penting pada proses penghancuran virus. Hal inilah yang dapat menyebabkan munculnya manifestasi klinis berupa hepatomegali pada pasien DBD (Abbas, Lichtman and Pillai Shiv, 2016)

Patomekanisme terjadinya DBD hingga saat ini belum diketahui secara pasti dan masih diperdebatkan, tetapi sebagian besar ahli menganut teori “*The secondary heterologous infection hypothesis*”. Teori ini menyatakan bahwa apabila seseorang mengalami infeksi sekunder (re-infeksi) virus *dengue* dengan serotipe yang sama, maka akan terjadi kekebalan terhadap infeksi virus tersebut dalam jangka waktu yang cukup lama (Sudoyo *et al.*, 2014).

Ketika terjadi re-infeksi dengan serotipe yang berbeda, maka akan terjadi infeksi yang berat. Hal ini diakibatkan oleh terbentuknya *antibody heterologous* pada infeksi primer akan membentuk kompleks dengan infeksi virus *dengue* yang baru sehingga akan sulit dinetralisasikan oleh sel-sel imun (Sudoyo *et al.*, 2014).

Infeksi virus *dengue* yang meluas dan berat terkadang menimbulkan suatu sindrom klinis yang dapat mematikan disebut dengan syok sepsis. Syok ditandai oleh tekanan darah rendah (hipotensi), koagulasi vascular tersebar (*disseminated intravascular coagulation*), dan gangguan metabolik (Abbas, Lichtman and Pillai Shiv, 2016).

Teori lain yaitu teori *antibody dependent enhancement* (ADE) menyebutkan bahwa apabila terdapat antibodi spesifik terhadap jenis virus tertentu, maka dapat mencegah penyakit yang diakibatkan oleh virus tersebut. Namun sebaliknya, apabila tidak ada antibodi yang dapat menetralisasikan virus tersebut, maka dapat menimbulkan penyakit yang berat. Kinetik

*immunoglobulin* spesifik virus *dengue* di dalam serum penderita Demam *dengue* (DD), demam berdarah *dengue* (DBD), dan *dengue shock syndrome* (DSS) didominasi oleh IgM, IgG1, dan IgG3 (Qureshi, 2021).

Penderita DBD sekitar 48-72%, terbentuk kompleks imun antara IgG dan virus *dengue* yang menempel pada trombosit, sel B, dan sel organ tubuh lainnya sehingga mempengaruhi aktivitas komponen sistem imun yang lain. Selain dua teori di atas, ada teori lain menyatakan bahwa makrofag yang telah terinfeksi virus *dengue* akan melepaskan berbagai macam mediator berupa *interferon*, IL-1, IL-6, IL-12, dan TNF yang bertanggungjawab terhadap terjadinya syok sepsis, demam, dan peningkatan permeabilitas kapiler (Qureshi, 2021).

#### 4. Klasifikasi

*World Health Organization* (WHO) mengklasifikasikan infeksi virus *dengue* menjadi 3 kategori. Infeksi virus *dengue* dapat berupa asimtomatik atau simtomatik (WHO, 1997).

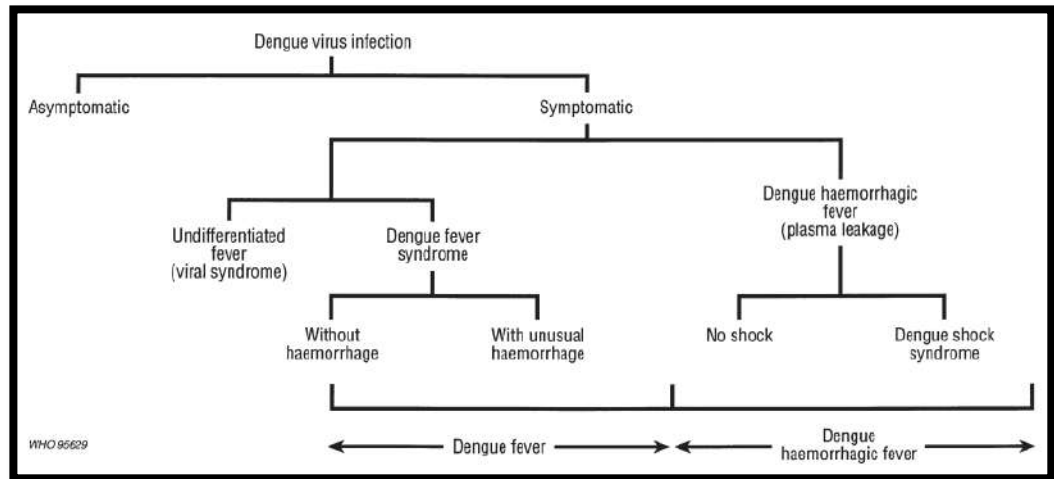

**Gambar 4** Manifestasi infeksi virus *dengue* (WHO, 1997)

a. Demam *Dengue* (DD)

Demam *dengue* merupakan penyakit demam akut selama 2-7 hari yang ditandai dengan dua atau lebih manifestasi klinis sebagai berikut (Qureshi, 2021) :

- 1) Nyeri kepala
- 2) Nyeri retro-orbital
- 3) Mialgia/atralgia
- 4) Ruam kulit
- 5) Leukopenia dan pemeriksaan serologi *dengue* positif; atau ditemukan pasien DD/DBD yang telah dikonfirmasi pada lokasi dan waktu yang sama.

Bayi dan anak-anak dapat mengalami *undifferentiated febrile disease* yang biasanya disertai dengan adanya ruam makulopapular. Kasus DD dan DBD, sangat penting untuk dibedakan dengan cara melihat kadar, kebocoran plasma, hematokrit ataupun memastikan adanya peningkatan permeabilitas kapiler (WHO, 1997).

b. Demam Berdarah *Dengue* (DBD)

Anak berkemungkinan lebih banyak mengalami DBD. Pada anak usia <15 tahun, lebih sering mengalami infeksi *dengue* dan menjadi penyebab kematian yang tinggi. Anak yang memiliki status gizi buruk dan obesitas sangat memungkinkan lebih mudah tertular dan terinfeksi virus *dengue* apabila dibandingkan dengan anak dengan status gizi normal. Anak memiliki risiko terinfeksi virus *dengue* lebih tinggi dikaitkan dengan imunitasnya yang umumnya masih rendah (Qureshi, 2021).

Kasus DBD dikategorikan berdasarkan 4 manifestasi klinis berupa demam tinggi, perdarahan, dan kadang adanya hepatomegali serta kegagalan sirkulasi tubuh (WHO, 1997). Berdasarkan kriteria WHO 1997, diagnosis DBD ditegakkan bila semua hal di bawah ini terpenuhi (Sudoyo *et al.*, 2014) :

- 1) Demam atau riwayat demam akut, antara 2-7 hari
- 2) Terdapat minimal satu dari manifestasi perdarahan berikut :
  - a) Uji bendung positif
  - b) Petekie, ekimosis, atau purpura

- c) Perdarahan mukosa (epistaksis atau perdarahan gusi) atau perdarahan dari tempat lain
  - d) Hematemesis atau melenas
- 3) Trombositopenia (jumlah trombosit  $<100.000/\mu\text{L}$ )
- 4) Terdapat minimal satu tanda-tanda kebocoran plasma sebagai berikut :
- a) Peningkatan hematokrit  $>20\%$  dibandingkan standar sesuai dengan umur dan jenis kelamin
  - b) Penurunan hematokrit  $>20\%$  setelah mendapat terapi cairan dibandingkan dengan kadar hematokrit sebelumnya
  - c) Tanda kebocoran plasma seperti : efusi pleura, asites atau hipoproteinemia

Berdasarkan kriteria di atas, perbedaan utama antara DD dan DBD adalah pada pasien DBD ditemukan adanya kebocoran plasma (Qureshi, 2021).

c. Sindroma Syok *Dengue* (SSD)

Kriteria pasien SSD yaitu seluruh kriteria untuk DBD disertai adanya kegagalan sirkulasi dengan manifestasi nadi yang cepat (takikardi) dan lemah, tekanan darah turun ( $\leq 20$  mmHg), hipotensi dibandingkan standar sesuai umur, kulit dingin lembab serta gelisah (Qureshi, 2021).

## 5. Diagnosis

Diagnosis DBD dapat ditegakkan apabila ditemukan manifestasi berikut (Qureshi, 2021) :

- a. Demam tinggi mendadak selama 2-7 hari yang berlangsung secara terus menerus
- b. Ada petekie, purpura, ekimosis, epistaksis, perdarahan gusi, hematemesis, atau melena
- c. Hasil uji bendung positif
- d. Trombositopenia (trombosit  $\leq 100.000/\text{mm}^3$ )
- e. Peningkatan hematokrit diatas atau minimal sebesar 20% dari hematokrit di fase awal atau adanya efusi pleura, asites atau hipoproteinemia

Untuk menentukan penatalaksanaan infeksi *dengue* yang tepat, perlu diketahui klasifikasi derajat penyakit ini. DBD derajat III dan IV disebut juga dengan sindroma syok *dengue* atau SSD. Klasifikasi derajat infeksi *dengue* seperti tertera pada tabel di bawah ini (Sudoyo *et al.*, 2014) :

**Tabel 2.1** Klasifikasi derajat infeksi *dengue* (WHO, 1997)

DD/DBD	GEJALA	LABORATORIUM
DD	Demam disertai 2 atau lebih tanda; sakit kepala, nyeri retro-orbital, myalgia, atralgia.	1) Leukopenia (jumlah leukosit $\leq 4000 \text{ sel}/\text{mm}^3$ ) 2) Trombositopenia, tidak ditemukan bukti kebocoran

		<p>plasma</p> <p>3) Serologi <i>dengue</i> positif</p>
DBD I	Gejala di atas ditambah uji bendung positif.	Trombositopenia ( $<100.000/\mu\text{l}$ ), bukti ada kebocoran plasma; peningkatan hematokrit $\geq 20\%$
DBD II	Gejala di atas ditambah perdarahan spontan.	Trombositopenia ( $<100.000/\mu\text{l}$ ), bukti ada kebocoran plasma; peningkatan hematokrit $\geq 20\%$
DBD III	Gejala di atas ditambah kegagalan sirkulasi (nadi lemah, tekanan nadi $\leq 20$ mmHg, hipotensi, gelisah, diuresis menurun).	Trombositopenia ( $<100.000/\mu\text{l}$ ), bukti ada kebocoran plasma; peningkatan hematokrit $\geq 20\%$
DBD IV	Syok berat disertai dengan tekanan darah dan nadi yang tidak terukur.	Trombositopenia ( $<100.000/\mu\text{l}$ ), bukti ada kebocoran plasma; peningkatan hematokrit $\geq 20\%$



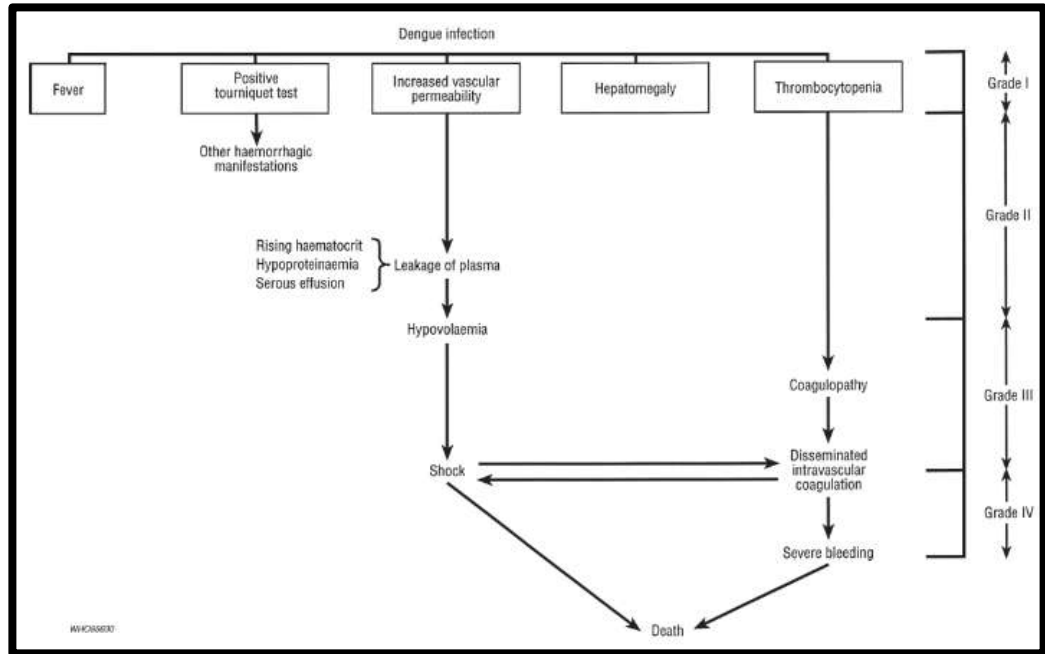

**Gambar 5** Manifestasi klinis dan derajat klinis DBD (WHO, 1997)

Manifestasi klinis infeksi dengue dapat berupa asimtomatik atau simtomatik. Perjalanan penyakit demam *dengue* dan demam berdarah *dengue* erat hubungannya dengan menghitung hari demam. Jika masa inkubasi telah selesai, pasien akan mengalami 3 fase penyakit yaitu fase demam, fase kritis, fase pemulihan. Menghitung hari demam pasien yang terinfeksi *dengue* perlu dilakukan karena dapat memudahkan dan mengantisipasi tindakan yang diberikan kepada pasien (Kemenkes RI, 2020).

Fase demam merupakan fase pertama yang terjadi setelah masa inkubasi selesai. Gejala khas pada fase ini yaitu adanya demam tinggi yang biasanya berlangsung 2-7 hari. Demam tinggi ini disertai dengan *facial*

*flushing*, eritema kulit, nyeri seluruh tubuh, myalgia, artralgia, nyeri kepala, mual, dan muntah (Kemenkes RI, 2020).



**Gambar 6** Cara menghitung hasil uji *Torniquet* (kiri) dan Bintik-bintik perdarahan di bawah kulit (kanan) (Kemenkes RI, 2017)

Manifestasi perdarahan yang terjadi di fase awal DBD terdiri dari manifestasi perdarahan ringan seperti yang terjadi pada DD. Manifestasi yang timbul seperti epistaksis, perdarahan gusi, atau perdarahan saluran gastrointestinal (Kemenkes RI, 2020).

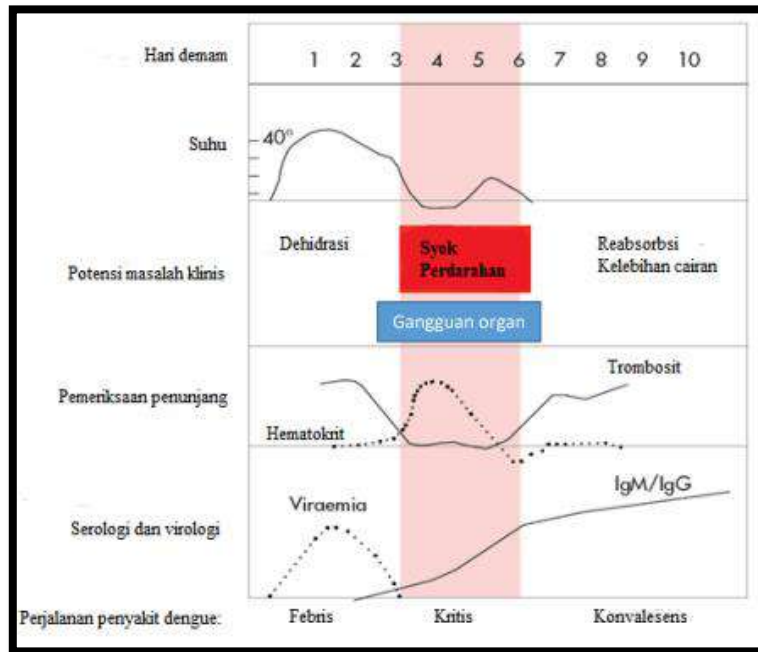

**Gambar 7** Perjalanan penyakit *dengue* (Kemenkes RI, 2020)

Fase kritis ditandai dengan adanya penurunan suhu tubuh hingga 37,5-38°C dan terjadi pada hari 3-7 perjalanan penyakit. Fase ini disebut dengan fase kritis karena pada fase ini mulai terjadi kebocoran plasma. Jika penderita menunjukkan adanya tanda-tanda syok ringan, maka penderita tersebut dikategorikan sebagai SSD (Kemenkes RI, 2020).

Fase konvalesens atau reabsorpsi merupakan fase ketiga yang ditandai dengan berhentinya kebocoran plasma dan dimulainya reabsorpsi cairan. Tanda atau indikator bahwa pasien telah melewati fase kritis dan memasuki fase reabsorpsi yaitu nafsu makan meningkat, tanda vital mulai stabil, *output*

urin meningkat, dan kadar hematokrit yang kembali normal (Kemenkes RI, 2020).

## 6. Penatalaksanaan

Prinsip utama penanganan infeksi *dengue* yaitu terapi suportif. Tidak ada terapi yang spesifik untuk penyakit ini. Pemberian terapi suportif yang adekuat dapat membantu menurunkan angka kematian hingga < 1%. Pemeliharaan volume cairan sirkulasi merupakan tindakan yang sangat penting ketika menangani kasus DBD (Sudoyo *et al.*, 2014).

Pasien anak yang mengalami SSD perlu dirawat di *Pediatric Intensive Care Unit* (PICU) untuk memantau dan mengantisipasi perubahan sirkulasi dan metabolic dan memberikan tindakan suportif intensif. Penanganan kegawatan DBD pada pasien anak dapat dilakukan menggunakan urutan tatalaksana sebagai berikut :

### a. Penimbangan Berat Badan

Berat badan pasien perlu ditimbang sebagai dasar perhitungan pemberian terapi dan sebagai acuan untuk menilai perjalanan penyakit.

Perkiraan berat badan dapat dihitung berdasarkan rumus :

$$BB \text{ (kg)} = 2 \times \text{umur (tahun)} + 4$$

### b. Pemberian Tunjangan Hidup Dasar

Penanganan pertama yang perlu diberikan pada pasien DBD adalah oksigen. Hal ini dilakukan untuk mencegah hipoksemia pada pasien

tersebut. Saturasi oksigen harus dipertahankan antara 95-100% dan kadar hemoglobin cukup.

c. Pemasangan Akses Vena dan Resusitasi Cairan

Akses vena diperlukan untuk mengambil sampel darah. Selain itu, hal ini juga perlu dilakukan untuk melakukan resusitasi cairan. Bolus kristaloid isotonik 10-30 ml/kgBB diberikan dalam 6-10 menit (WHO kurang dari 20 menit) melalui akses intravaskular dengan bantuan *syringe pump* dan *three-way stopcock*.

Setiap selesai melakukan tindakan pemberian bolus, perlu dilakukan penilaian terhadap kondisi anak. Apabila terdapat tanda syok, pasien anak dapat diberikan bolus kristaloid kedua sebanyak 10-30 ml/kgBB 6-10 menit. Pasien anak yang mengalami syok hipovolemik sering memerlukan cairan resusitasi 60-80 ml/kgBB dalam satu jam pertama dan 200 ml/kgBB dalam beberapa jam kemudian.

d. Pemberian Obat

Kegawatan DBD cukup diatasi dengan tunjangan ventilasi, pemberian oksigen dan resusitasi cairan. Pada pasien anak SSD berat, obat yang mungkin diperlukan dapat berupa bolus epinefrin, sodium bikarbonat, atropine, glukosa, dan kalsium klorida.

Infus obat resusitasi yang perlu disiapkan yaitu dekstrosa 5% atau ringer laktat menurut *rule of six* yaitu  $6 \text{ mg obat} \times \text{BB (kg)}$  dilarutkan

dalam 100 mL, diberikan dengan kecepatan 1 mL/jam (Thomas and Rothman, 2022).

## 7. Pencegahan

Pencegahan terjadinya infeksi *dengue* dapat dilakukan dengan cara melakukan pemberantasan vector virus *dengue* yaitu nyamuk *Aedes aegypti* (Kemenkes RI, 2017).

### a. Penyemprotan insektisida (pengasapan/pengabutan)

Pelaksana kegiatan ini yaitu petugas dinas kesehatan kabupaten/kota, puskesmas, dan tenaga lain yang telah dilatih. Lokasi kegiatan ini meliputi seluruh wilayah terjangkau. Sasaran kegiatan ini merupakan rumah dan tempat-tempat umum dengan cara *fogging* dilaksanakan 2 siklus dengan interval 1 minggu.

### b. Pemberantasan sarang jentik/nyamuk (PSN 3M Plus)

Pelaksana kegiatan ini yaitu masyarakat di lingkungan masing-masing. Lokasi dilaksanakan program ini meliputi seluruh wilayah terjangkau dan wilayah sekitarnya yang merupakan satu kesatuan epidemiologis. Cara melakukan program ini yaitu kegiatan PSN 3M Plus.

Kegiatan PSN 3M Plus meliputi menguras dan menyikat TPA (tempat penampungan air), menutup TPA, dan memanfaatkan/mendaur ulang barang bekas yang berpotensi menjadi TPA atau membuangnya ke tempat pembuangan sampah tertutup. Bagian Plus meliputi menaburkan bubuk

larvasida, memelihara ikan pemakan jentik, menanam pohon pengusir nyamuk, dan menggunakan kelambu (Kemenkes RI, 2017).

## **B. Hematologi Rutin**

### **1. Trombosit**

Trombosit atau trombosit merupakan vesikel yang terlepas yang mengandung sebagian sitoplasma atau fragmen kecil sel yang dilepaskan dari megakariosit. Satu megakariosit memproduksi trombosit sekitar 1000 trombosit. Hormon trombopoietin berperan penting dalam proses pembentukan trombosit. Hormon ini bekerja dengan meningkatkan jumlah megakariosit di sumsum tulang dan merangsang tiap-tiap megakariosit tersebut untuk menghasilkan trombosit dengan jumlah yang banyak sesuai dengan kebutuhan tubuh (Sherwood, 2016).

Trombosit tidak memiliki nukleus, namun memiliki organel sel dan enzim sitosol yang memiliki fungsi untuk menghasilkan energi untuk trombosit. Selain itu, trombosit mengandung banyak aktin dan myosin sehingga hal inilah yang menyebabkan trombosit memiliki kemampuan berkontraksi dan sekretorik (Sherwood, 2016).

Trombosit memiliki lapisan glikoprotein pada permukaan membrannya sehingga menyebabkan trombosit dapat menghindari perlekatan pada endotel normal dan melekat pada endotel pembuluh darah yang rusak, atau pada jaringan kolagen yang terbuka di bagian pembuluh darah (Guyton and Hall, 2012).

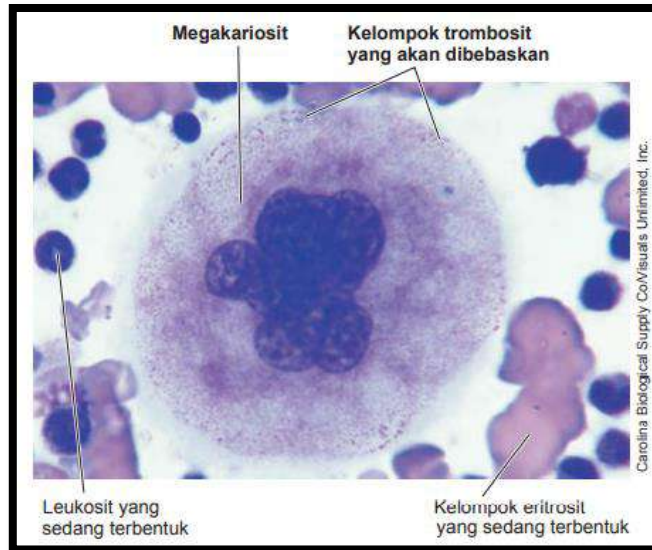

**Gambar 8** Megakariosit yang sedang membentuk trombosit (Sherwood, 2016)

Mekanisme kerja trombosit yaitu ketika trombosit bersinggungan dengan endotel pembuluh darah yang rusak, maka sifat-sifat trombosit segera berubah secara drastis yaitu membengkak, bentuknya menjadi irregular dengan tonjolan-tonjolan pada permukaan trombosit. Protein kontraktil pada trombosit akan berkontraksi kuat sehingga menyebabkan pelepasan granula yang mengandung berbagai faktor aktif. Trombosit akan menjadi lengket sehingga akan terjadi perlekatan antara trombosit dan endotel pembuluh darah yang rusak yang kemudian akan mensekresikan sejumlah ADP serta enzim-enzim membentuk tromboksan A<sub>2</sub>. ADP dan tromboksan akan mengaktifkan



trombosit yang berdekatan sehingga terbentuk sumbatan. Sumbatan tersebut bersifat longgar dan akan berhasil menyumbat apabila luka yang ada berukuran kecil (Guyton and Hall, 2012).

Trombositopenia yang umumnya dialami oleh pasien DBD terjadi akibat terbentuknya kompleks virus-antibodi yang menstimulasi agregasi trombosit. Agregasi trombosit tersebut melewati *reticulo endothelial system* (RES) sehingga akan dihancurkan oleh RES. Hal inilah yang menyebabkan jumlah trombosit di dalam tubuh akan berkurang (Silitonga *et al.*, 2020).

Salah satu target dari virus ini yaitu sumsum tulang. Virus ini akan mengakibatkan destruksi pada sel-sel progenitor dan akan mengganggu proses pembentukan sel darah, termasuk pembentukan trombosit (Silitonga *et al.*, 2020).

Trombositopenia dapat diakibatkan karena adanya peningkatan konsumsi trombosit. Selain itu, trombositopenia juga dapat disebabkan oleh adanya penggunaan obat-obatan tertentu atau induksi obat. Trombosit berperan sangat penting saat terjadi luka atau kerusakan pada pembuluh darah. Mekanisme yang terjadi adalah berupa penyumbatan oleh trombosit (Guyton and Hall, 2012).

## **2. Leukosit**

Leukosit atau sel darah putih adalah salah satu jenis sel darah yang dikelompokkan menjadi 2 golongan besar yaitu granulosit dan agranulosit. Granulosit yaitu leukosit yang memiliki granula spesifik di dalam

sitoplasmanya, sedangkan agranulosit tidak memiliki granula spesifik. Granulosit terdiri dari 3 tipe sel yaitu neutrofil, eosinofil, dan basofil. Agranulosit terdiri dari 2 tipe sel yaitu limfosit dan monosit (Gartner and Hiatt, 2013).

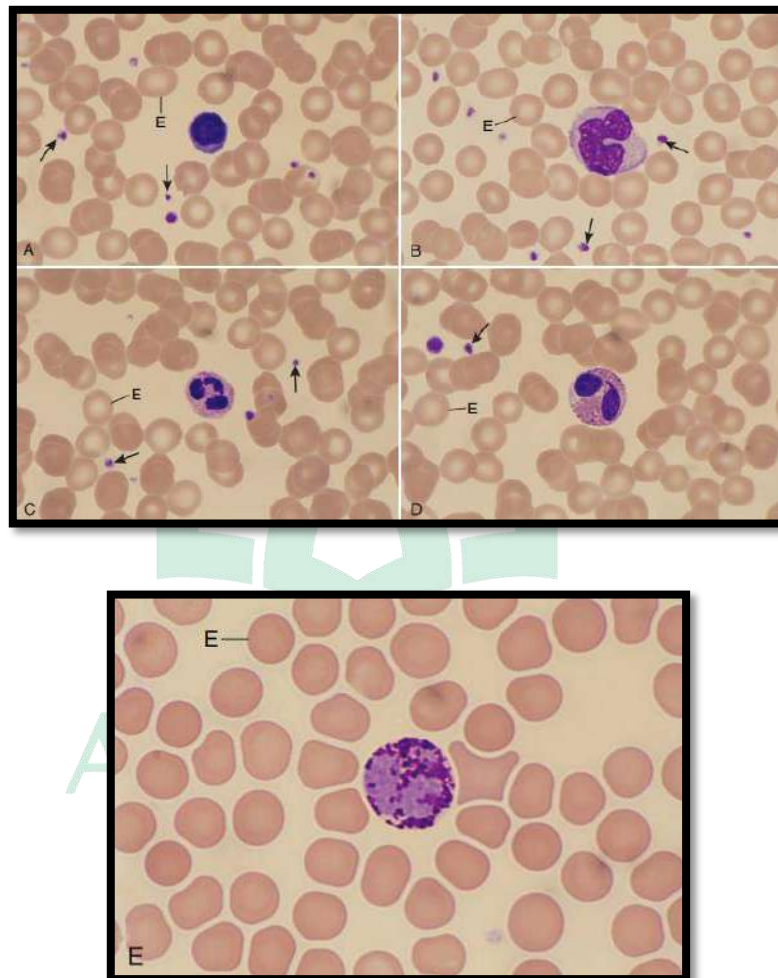

**Gambar 9** (A) Limfosit, (B) Monosit, (C) Neutrofil, (D) Eosinofil, (E) Basofil (Gartner and Hiatt, 2013)

Nilai normal leukosit pada anak-anak dikategorikan berdasarkan kelompok umur. Hasil pemeriksaan kadar leukosit yang berada di bawah nilai normal dinamakan dengan leukopenia, sedangkan apabila hasil kadar leukosit yang didapatkan berada di atas nilai normal disebut dengan leukositosis (Tigner, Ibrahim and Murray, 2022).

Leukopenia dapat terjadi pada kondisi infeksi virus atau kondisi lain, misalnya berupa SLE (*Systemic lupus erythematosus*). Kondisi leukositosis umumnya adalah salah satu tanda terjadinya inflamasi yang merupakan respon terhadap infeksi, termasuk infeksi parasit atau kanker berupa leukimia. Tipe leukosit yang banyak ditemukan pada kondisi leukositosis yaitu sel neutrofil (Tigner, Ibrahim and Murray, 2022).

Leukosit merupakan bagian dari sistem imun dan memiliki peran dalam imunitas humoral serta seluler. Sel ini bersirkulasi di dalam darah dan berperan penting pada saat terjadi inflamasi, respon terhadap trauma, serta patogen. Leukosit tidak melakukan tugas atau perannya di dalam pembuluh darah seperti eritrosit. Sel ini hanya menggunakan aliran darah sebagai transportasi menuju lokasi-lokasi tujuannya. Apabila sel ini telah sampai di lokasi tujuan atau targetnya, maka sel ini akan keluar dari aliran darah dengan cara migrasi melewati sel-sel endothelial pembuluh darah, proses ini dinamakan dengan diapedesis (Gartner and Hiatt, 2013).

Tipe sel leukosit memiliki perannya masing-masing misalnya neutrofil berperan menelan bakteri dan debris, eosinofil sebagai penyerang cacing

parasitik dan berperan penting dalam reaksi alergik, dan basophil dengan mengeluarkan histamine dan heparin. Selain itu, monosit berperan dalam proses transit menjadi makrofag jaringan dan limfosit T sebagai respon imun diperantarai sel serta limfosit B menghasilkan antibodi (Sherwood, 2016).

Leukopenia meningkatkan risiko terjadinya suatu infeksi termasuk infeksi *dengue*. Umumnya, pasien DBD mengalami leukopenia. Pasien DBD mulai mengalami kondisi leukopenia pada fase demam. Jumlah leukosit pada pasien DBD mengalami penurunan dan mencapai titik terendahnya pada saat pasien tersebut mengalami fase selanjutnya yaitu fase kritis. Satu hari setelah jumlah leukosit mencapai titik terendah, demam yang dialami oleh pasien DBD akan mengalami penurunan kemudian akan memasuki fase kritis. Hal ini menunjukkan bahwa pentingnya dilakukan pemeriksaan kadar leukosit pada pasien DBD anak (Silitonga *et al.*, 2020).

### 3. Hematokrit

Hematokrit (Hct) merupakan bagian dari darah yang berupa eritrosit atau sel darah merah. Hematokrit ditentukan dengan memutar darah di dalam tabung kalibrasi dan kemudian kalibrasi ini dapat langsung menyatakan besarnya presentase sel. Hematokrit dapat digunakan untuk mengukur konsentrasi eritrosit, bukan dari massa eritrosit (Guyton and Hall, 2012).

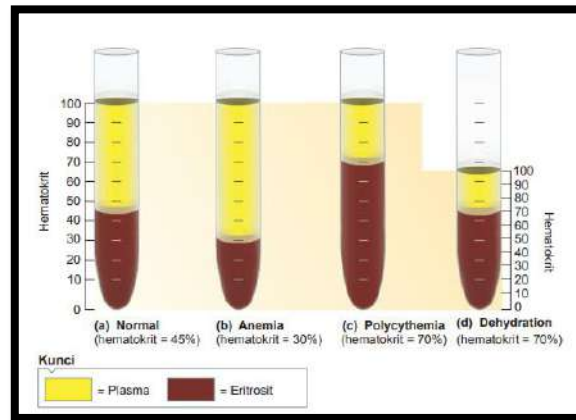

**Gambar 10** Hematokrit pada berbagai keadaan (Sherwood, 2016)

Kadar hematokrit yang berada dibawah nilai normal disebut dengan hemodilusi, sedangkan apabila kadar hematokrit meningkat dari nilai normal disebut hemokonsentrasi (Schawartz, 2013).

Menurut Rosdiana *et al.* hasil pemeriksaan laboratorium rutin pada pasien DBD anak umumnya menunjukkan hasil berupa peningkatan kadar hematokrit normal dan meningkat. Hasil pemeriksaan ini sangat bermanfaat untuk memperkirakan perjalanan penyakit DBD anak. (Idris, Tjeng and Sudarso, 2017). Menurut Putri *et al*, peningkatan kadar hematokrit atau kondisi hemokonsentrasi dapat dijadikan sebagai indikator terjadinya kebocoran plasma (Putri and Triwahyun, 2019).

#### 4. Hemoglobin

Hemoglobin (Hb) merupakan pigmen pembawa oksigen pada eritrosit. Hemoglobin dibentuk oleh eritrosit yang masih dalam proses perkembangan

di dalam sum-sum tulang. Satu hemoprotein terdiri dari empat rantai polipeptida globin yang berbeda dan mengandung sekitar 141-146 asam amino (Dorland, 2012).

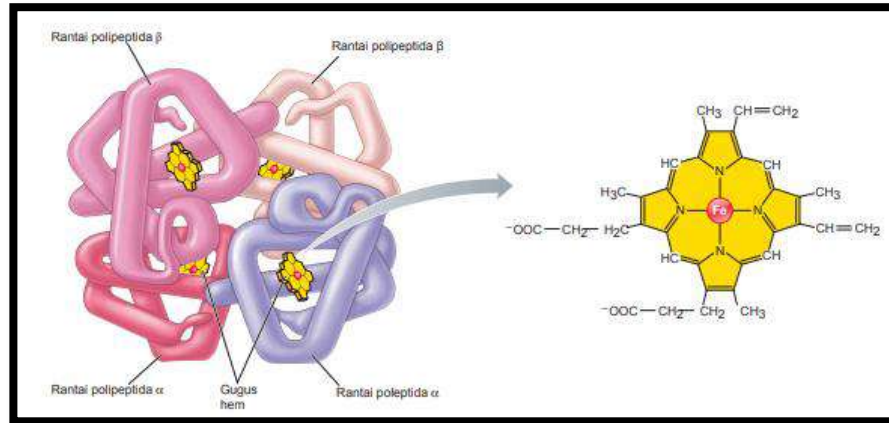

**Gambar 11** Molekul hemoglobin (Sherwood, 2016)

Menurut Anzani, kadar hemoglobin dapat menurun pada kondisi terjadi perdarahan berat, misalnya seperti perdarahan saluran cerna (Anzani, 2019). Pemeriksaan kadar hemoglobin merupakan salah satu metode yang dapat dilakukan untuk mengawasi onset dan perkembangan kebocoran plasma pada pasien DBD. Salah satu tanda bahwa telah terjadi kebocoran plasma yaitu kadar hemoglobin yang berada di atas kadar normal. Pemeriksaan kadar hemoglobin ditetapkan untuk mendeskripsikan kondisi pasien dengan derajat klinis berupa demam berdarah dan demam berdarah *dengue*. Hal ini disebabkan oleh kadar hemoglobin lebih akurat dibandingkan dengan kadar

hematokrit dalam mendeskripsikan kondisi pasien, terutama mengenai kebocoran plasma (Silitonga *et al.*, 2020).



C. Kerangka Teori

Bagan 2.1 Kerangka Teori

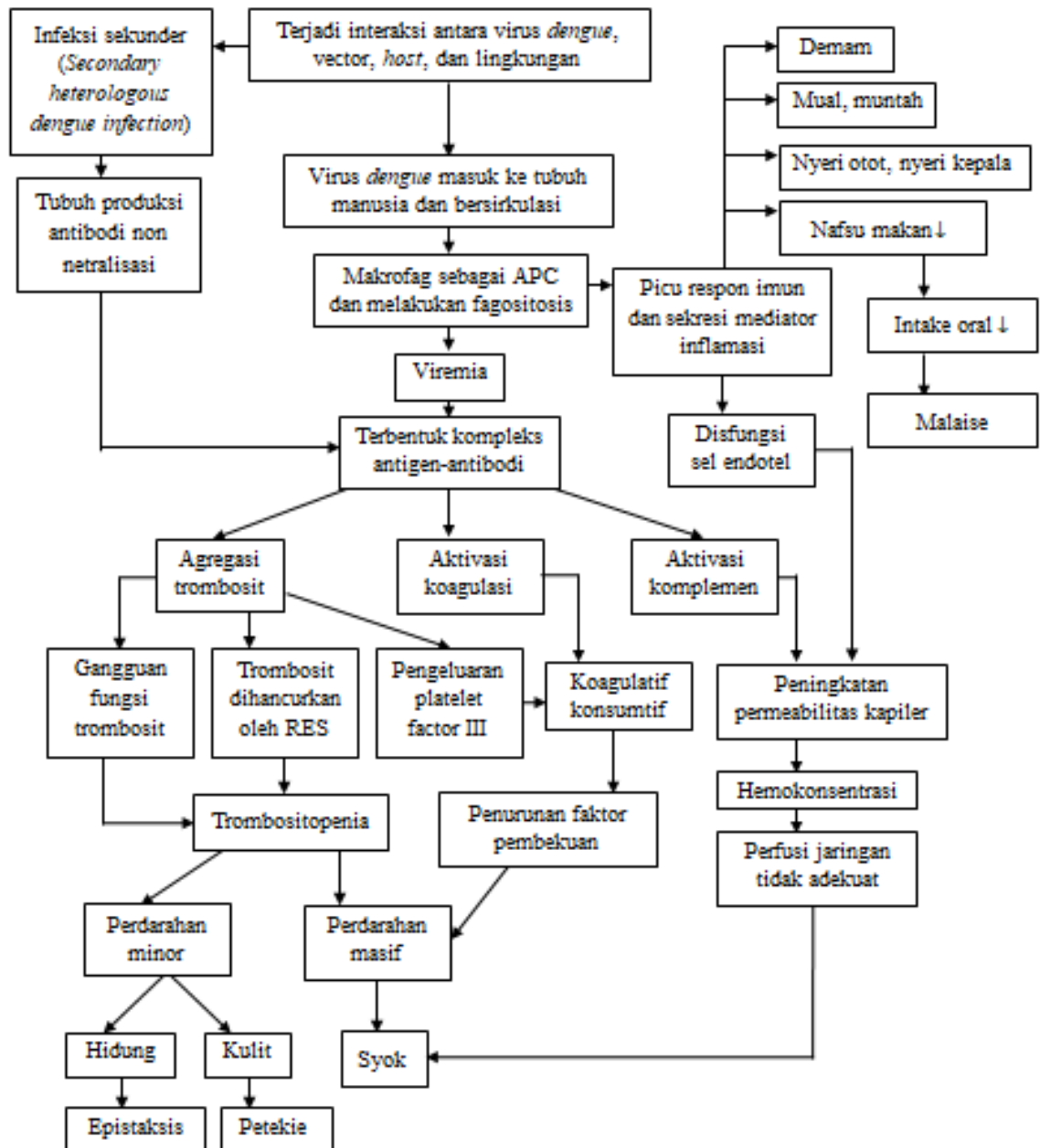



*D. Kerangka Konsep*

**Bagan 2.2** Kerangka Konsep

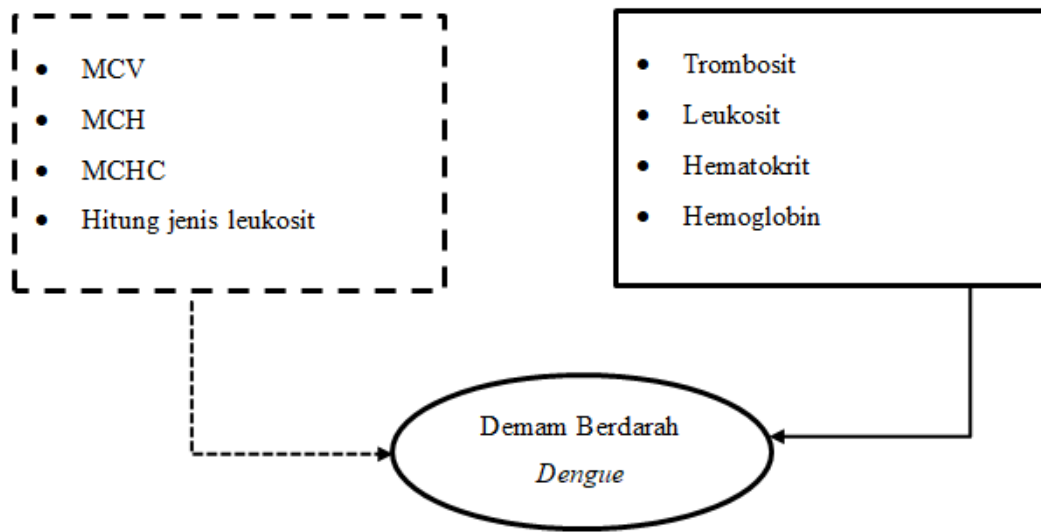

Keterangan :

○ : Variabel dependen yang diteliti

□ : Variabel independen yang diteliti

□ (dashed) : Variabel yang tidak diteliti

→ : Hubungan yang diteliti

→ (dashed) : Hubungan yang tidak diteliti

## **BAB III**

### **METODE PENELITIAN**

#### ***A. Desain Penelitian***

Penelitian ini merupakan penelitian kuantitatif yang menggunakan desain penelitian analitik. Penelitian ini difokuskan untuk mengetahui hubungan profil darah rutin dengan derajat klinis pasien DBD anak.

#### ***B. Lokasi dan Waktu Penelitian***

Penelitian ini dilakukan di RSUD Haji Makassar, Kota Makassar, Sulawesi Selatan. Penelitian ini dilakukan selama 1 bulan yaitu pada bulan 13 Februari - 16 Maret 2023.

#### ***C. Pendekatan Penelitian***

Pendekatan penelitian ini menggunakan pendekatan penelitian kuantitatif dengan desain *cross sectional study* yaitu mengambil data dari suatu rekam medis berupa hasil pemeriksaan laboratorium profil darah rutin (trombosit, leukosit, hematokrit, dan hemoglobin) dan data diagnosis pasien DBD anak di RSUD Haji Makassar dengan mempertimbangkan kriteria inklusi dan kriteria eksklusi.

#### ***D. Populasi dan Sampel***

##### **1. Populasi**

Populasi dapat diartikan sebagai cakupan semua unsur atau elemen yang menjadi objek pada penelitian. Berdasarkan hal tersebut, objek pada

penelitian ini adalah pasien anak DBD dengan usia 0 bulan - 18 tahun yang berada pada lokasi penelitian yaitu RSUD Haji Makassar.

## 2. Sampel

Sampel merupakan bagian dari jumlah dan karakteristik, berasal dari populasi, yang secara nyata diteliti dan ditarik kesimpulan. Sampel pada penelitian ini adalah pasien anak DBD di RSUD Haji Makassar yang memenuhi kriteria inklusi dan eksklusi. Jumlah atau besar sampel yang digunakan dalam penelitian ini ditentukan dengan menggunakan Rumus *Slovin*.

$$n = \frac{N}{1 + Nd^2}$$

Keterangan :

n = Jumlah sampel

N = Jumlah populasi

d = Tingkat kesalahan dalam penelitian atau signifikansi

$$n = \frac{50}{1 + 50(0,05)^2}$$

$$n = \frac{50}{1,125}$$

$$n = 44,4$$

Berdasarkan perhitungan menggunakan Rumus *Slovin*, maka jumlah sampel yang digunakan pada penelitian ini adalah sebanyak 44 pasien anak DBD.

### ***E. Instrumen Penelitian***

Data yang digunakan pada penelitian ini merupakan jenis data sekunder. Data ini merupakan data rekam medis berupa hasil pemeriksaan laboratorium profil darah rutin pada pasien DBD anak di RSUD Haji Makassar yang memenuhi kriteria inklusi dan eksklusi.

### ***F. Teknik Pengambilan Sampel***

Penentuan sampel pada penelitian ini menggunakan metode *purposive sampling* yaitu dengan memilih sampel penelitian yang memenuhi kriteria inklusi dan eksklusi dari populasi.

#### **1. Kriteria Inklusi**

- a. Pasien anak dengan diagnosis DBD
- b. Pasien anak DBD yang melakukan pemeriksaan darah lengkap (trombosit, leukosit, hematokrit, dan hemoglobin)
- c. Anak usia 0 bulan - 18 tahun

#### **2. Kriteria Eksklusi**

- a. Pasien DBD yang telah terdiagnosis memiliki penyakit lain yang dapat memberikan gambaran trombositopenia
- b. Pasien anak DBD yang mendapatkan transfusi trombosit
- c. Pasien yang memiliki riwayat penyakit kelainan darah

### ***G. Teknik Pengolahan dan Analisis Data***

#### **1. Teknik Pengolahan Data**

Teknik pengolahan data terdiri atas beberapa tahapan, yaitu :

a. *Editing*

*Editing* atau tahap penyuntingan data merupakan tahap pemeriksaan kelengkapan dan kebenaran data yang dicatat dalam daftar pengumpulan data.

b. *Coding*

*Coding* atau tahap pemberian kode merupakan tahap dimana terjadi perubahan data berbentuk huruf menjadi data yang berbentuk bilangan. Hal ini perlu dilakukan dengan tujuan agar mempermudah dalam proses pengolahan dan analisis data.

c. *Data Entry*

*Data entry* merupakan tahap mengisi data ke *master table*.

d. *Tabulating*

*Tabulating* atau tabulasi data merupakan tahap pembuatan penyajian data yang sesuai dengan tujuan penelitian.

**2. Analisis Data**

Analisis data pada penelitian ini dilakukan dengan tujuan untuk menguji dan membuktikan hipotesis penelitian. Analisis data ini menguji pengaruh tiap variabel terhadap pasien DBD anak. Analisis data yang digunakan pada penelitian ini yaitu dengan menggunakan aplikasi *Statistical Program for Social Science* (SPSS).

a. Analisis Univariat

Analisis jenis ini dilakukan dengan menggunakan tabel distribusi frekuensi dan persentase sampel. Tujuan analisis univariat adalah untuk melihat gambaran distribusi dan frekuensi variabel dependen serta independen.

b. Analisis Bivariat

Analisis jenis ini dilakukan dengan uji *Chi Square* dengan tujuan untuk mengetahui ada-tidaknya hubungan antar variabel.



## H. Metode Pengumpulan Data

**Bagan 3.1** Alur Penelitian

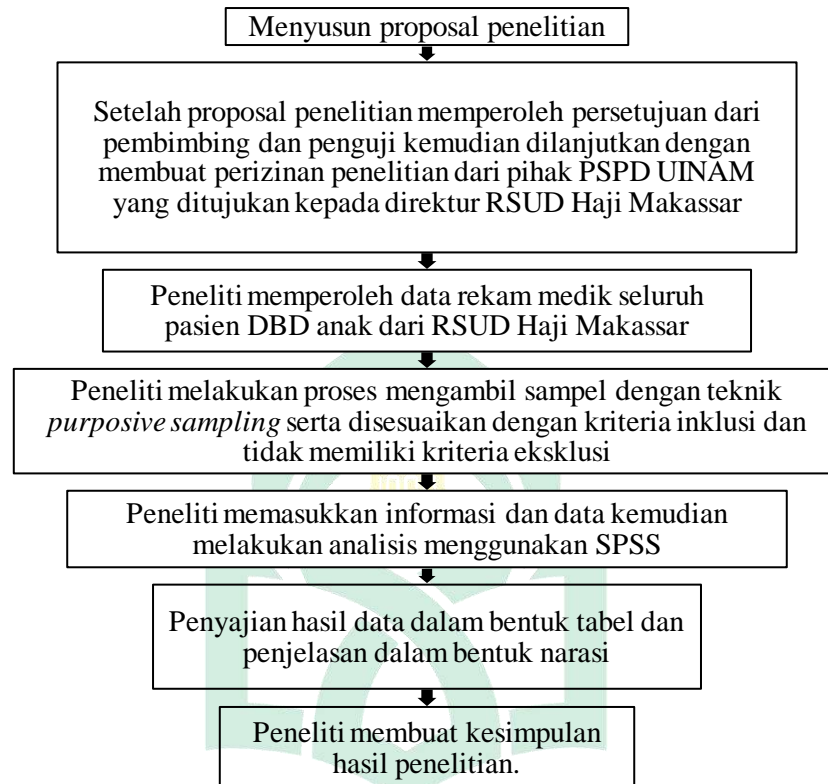

**Bagan 1** Alur penelitian

## I. Etika Penelitian

Peneliti mengajukan permohonan persetujuan etika penelitian kepada Komite Etik Penelitian Kesehatan Fakultas Kedokteran dan Ilmu Kesehatan Universitas Islam Negeri Alauddin Makassar. Prinsip-prinsip etika penelitian dalam penelitian ini yaitu :

1. *Respect for the person*

Menghormati harkat dan martabat setiap orang yang memiliki kebebasan dalam memilih dan mempunyai tanggung jawab terhadap keputusannya sendiri.

2. *Justice*

Objek penelitian berhak mendapatkan perlakuan baik dan manfaat yang adil serta peneliti tidak diperbolehkan mengambil kesempatan dan keuntungan dari masyarakat.

3. *Beneficence dan non maleficence*

Berkewajiban dalam hal berperilaku baik dan tidak merugikan orang lain.





## BAB IV

### HASIL DAN PEMBAHASAN

#### A. Hasil Penelitian

Penelitian dilakukan di RSUD Haji Makassar dari bulan Februari hingga Maret 2023 dan diperoleh total sampel sebanyak 44. Penjelasan terkait hasil penelitian mencakup sebagai berikut :

##### 1. Analisis Univariat

Tabel 4.1 Distribusi Karakteristik Sampel

Variabel	Frekuensi		Rata-rata
	n	%	
<b>Diagnosis</b>			
DBD I	19	43,2%	-
DBD II & IV	25	56,8%	-
<b>Total</b>	<b>44</b>	<b>100%</b>	
<b>Trombosit</b>			
Normal	26	59,1%	172,34
Trombositopenia	18	40,9%	61,61
<b>Leukosit</b>			
Normal	19	43,2%	6,38
Leukopenia	38	56,8%	3,23
<b>Hematokrit</b>			
Normal	21	47,7%	35,80
Hemokonsentrasi	23	52,3%	71,98
<b>Hemoglobin</b>			
Normal	6	13,6%	16,35
Rendah	38	86,4%	12,05

Sumber : Data Sekunder, 2022

Berdasarkan tabel 4.1, menunjukkan penelitian yang dilakukan di RSUD Haji Makassar diperoleh hasil distribusi sampel profil darah rutin terbanyak (1) trombosit normal sebanyak 26 (59,1%), (2) hemokonsentrasi

sebanyak 23 (52,3%), (3) leukopenia sebanyak 25 (56,8%), dan penurunan hemoglobin sebanyak 38 (86,4%).

## 2. Analisis Bivariat

**Tabel 4.2** Hubungan Kadar Trombosit dengan Derajat Klinis Pasien DBD Anak di RSUD Haji Makassar

Trombosit	Diagnosis Derajat Klinis DBD		Total	<i>P value</i>	PR	95% CI
	I (%)	II & IV (%)				
Trombositopenia	6 (24,0%)	12 (63,2%)	18 (40,9%)	0,021	2,476	1,214- 5,049
Normal	19 (76,0%)	7 (36,8%)	26 (59,1%)			
Total	25 (100,0%)	19 (100,0%)	44 (100,0%)			

Sumber : Data Sekunder, 2022

Berdasarkan tabel 4.2, menunjukkan bahwa sebanyak 18 anak mengalami trombositopenia dari total sampel yaitu 44 anak. Anak dengan trombositopenia yang mengalami DBD derajat I sebanyak 6 (24,0%) dan yang mengalami DBD derajat II dan IV sebanyak 12 (63,2%). Hasil uji *Chi-Square* menunjukkan nilai *p-value* sebesar 0,021 yang berarti terdapat hubungan signifikan antara kadar trombosit dengan derajat klinis pasien DBD anak di RSUD Haji Makassar, dimana semakin rendah jumlah trombosit maka semakin parah derajat DBD.

**Tabel 4.3** Hubungan Kadar Leukosit dengan Derajat Klinis Pasien DBD Anak di RSUD Haji Makassar

Leukosit	Diagnosis Derajat Klinis DBD		Total	P value	PR	95% CI
	I (%)	II & IV (%)				
Leukopenia	9 (36,0%)	16 (84,2%)	25 (56,8%)	0,004	4,053	1,378- 11,927
Normal	16 (64,0%)	3 (15,8%)	19 (43,2%)			
Total	25 (100,0%)	19 (100,0%)	44 (100,0%)			

Sumber : Data Sekunder, 2022

Berdasarkan tabel 4.3, menunjukkan bahwa sebanyak 25 anak yang mengalami leukopenia dari total sampel yaitu 44 anak. Anak dengan leukopenia yang mengalami DBD derajat I sebanyak 9 (36,0%) dan yang mengalami DBD derajat II dan IV sebanyak 16 (84,2%). Hasil uji *Chi-Square* menunjukkan nilai *p-value* sebesar 0,004 yang berarti terdapat hubungan signifikan antara kadar leukosit dengan derajat klinis pasien DBD anak di RSUD Haji Makassar, dimana semakin rendah jumlah leukosit maka semakin parah derajat DBD.

**Tabel 4.4** Hubungan Kadar Hematokrit dengan Derajat Klinis Pasien DBD Anak di RSUD Haji Makassar

Hematokrit	Diagnosis Derajat Klinis DBD		Total	<i>P value</i>	PR	95% CI
	I (%)	II & IV (%)				
Hemokonsentrasi	8 (32,0%)	15 (78,9%)	23 (52,3%)	0,005	3,424	1,350- 8,685
Normal	17 (68,0%)	4 (21,1%)	21 (47,7%)			
Total	25 (100,0%)	19 (100,0%)	44 (100,0%)			

Sumber : Data Sekunder, 2022

Berdasarkan tabel 4.4, menunjukkan bahwa sebanyak 23 anak yang mengalami hemokonsentrasi dari total sampel yaitu 44 anak. Anak dengan hemokonsentrasi yang mengalami DBD derajat I sebanyak 8 (32,0%) dan yang mengalami DBD derajat II dan IV sebanyak 15 (78,9%). Hasil uji *Chi-Square* menunjukkan nilai *p-value* sebesar 0,005 yang berarti terdapat hubungan signifikan antara kadar hematokrit dengan derajat klinis pasien DBD anak di RSUD Haji Makassar, dimana semakin tinggi hematokrit maka semakin parah derajat DBD.

**Tabel 4.5** Hubungan Kadar Hemoglobin dengan Derajat Klinis Pasien DBD Anak di RSUD Haji Makassar

Hemoglobin	Diagnosis Derajat Klinis DBD		Total	P value	PR	95% CI
	I (%)	II & IV (%)				
Rendah	21 (84,0%)	17 (89,5%)	38 (86,4%)	0,684	1,342	0,410- 4,392
Normal	4 (16,0%)	2 (10,5%)	6 (13,6%)			
Total	25 (100,0%)	19 (100,0%)	44 (100,0%)			

Sumber : Data Sekunder, 2022

Berdasarkan tabel 4.5, menunjukkan bahwa sebanyak 38 anak yang mengalami penurunan hemoglobin dari total sampel yaitu 44 anak. Anak dengan penurunan hemoglobin yang mengalami DBD derajat I sebanyak 21 (84,0%) dan yang mengalami DBD derajat II dan IV sebanyak 17 (89,5%). Jumlah anak dengan kadar hemoglobin normal sebanyak 19 anak dari total sampel yaitu 44 anak. Anak dengan kadar hemoglobin normal yang mengalami DBD derajat I sebanyak 4 (16,0%) dan yang mengalami DBD derajat II dan IV sebanyak 2 (10,5%). Hasil uji *Chi-Square* menunjukkan nilai *p-value* sebesar 0,684 yang berarti tidak terdapat hubungan signifikan antara kadar hemoglobin dengan derajat klinis pasien DBD anak di RSUD Haji Makassar.

**Tabel 4.6** Hubungan Kadar Hematokrit terhadap Trombosit pada Pasien DBD Anak di RSUD Haji Makassar

Hematokrit	Trombosit		Total	<i>P value</i>	PR	95% CI
	Trombositopenia (%)	Normal (%)				
Hemodilusi	3 (6,8%)	19 (43,2%)	22 (50%)	0,001	0,074	0,016- 0,334
Hemokonsentrasi	15 (34,1%)	7 (15,9%)	22 (50%)			
Total	18 (40,9%)	26 (59,1%)	44 (100,0%)			

*Sumber : Data Sekunder, 2022*

Berdasarkan tabel 4.6, menunjukkan bahwa sebanyak 18 (40,9%) penderita DBD mengalami trombositopenia dan 26 (59,1%) penderita DBD dengan kadar trombosit yang normal. Dari hasil penelitian, penderita DBD dengan trombositopenia yang mengalami hemodilusi sebanyak 3 (6,8%) dan mengalami hemokonsentrasi sebanyak 15 (34,1%). Hasil uji *Chi-Square* menunjukkan nilai *p-value* sebesar 0,001 yang berarti terdapat hubungan signifikan antara kadar hematokrit dengan trombosit pada pasien DBD anak di RSUD Haji Makassar dimana semakin besar kadar hematokrit maka jumlah trombosit akan semakin menurun.

## **B. Pembahasan**

### **1. Hubungan Kadar Trombosit dengan Derajat Klinis Pasien DBD Anak**

Berdasarkan hasil penelitian dengan total sampel sebanyak 44 sampel, didapatkan sampel dengan trombositopenia yang terdiagnosis DBD derajat I

sebanyak 6 (24,0%), sedangkan yang terdiagnosis DBD derajat II dan IV sebanyak 12 (63,2%). Hasil penelitian menunjukkan bahwa terdapat hubungan signifikan ( $p\text{-value} = 0,021$ ) antara kadar trombosit dengan derajat klinis pasien DBD anak.

Hasil penelitian serupa ditunjukkan pada penelitian-penelitian sebelumnya, antara lain penelitian Rosdiana, dkk. (2017) di RSUD Abdul Wahab Sjahriane Samarinda dengan  $P\text{-value} = 0,000$  yang menyatakan bahwa terdapat korelasi bermakna antara trombosit dengan derajat klinis pasien DBD berupa semakin rendah jumlah trombosit maka semakin berat derajat klinisnya. Selain itu, penelitian ini juga sejalan dengan penelitian yang dilakukan oleh Handayani, N (2022) di BRSU Tabanan dengan  $P\text{-value} = 0,023$  bahwa terdapat hubungan bermakna antara kadar trombosit dengan derajat klinis pasien DBD anak.

Penelitian ini sesuai dengan pernyataan Suhendro, dkk. yang menyatakan bahwa pasien yang mengalami infeksi *dengue* akan mengalami trombositopenia. Kondisi trombositopenia umumnya terjadi pada hari ke 3-8 demam. Penurunan jumlah trombosit pada pasien DBD dapat diakibatkan oleh DENV secara langsung maupun tidak langsung. Virus *dengue* dapat mempengaruhi sel-sel progenitor di sumsum tulang yaitu dengan cara menghambat fungsinya dan mengurangi kapasitas/kemampuan proliferasi sel hematopoietik sehingga berujung pada terganggunya pembentukan trombosit. Selain itu, trombositopenia juga dapat disebabkan oleh adanya infeksi DENV

yang dapat menginduksi konsumsi trombosit sehingga menyebabkan terjadinya konsumsi atau pemakaian trombosit secara berlebihan (Sudoyo *et al.*, 2014).

Peningkatan konsumsi trombosit selama proses koagulopati terjadi akibat interaksi virus dengan endotel yang menyebabkan adanya disfungsi endotel. Beberapa penelitian menunjukkan koagulatif konsumtif yang terjadi pada pasien DBD dengan derajat klinis III dan IV (Sudoyo *et al.*, 2014).

Jumlah trombosit yang menurun sampai  $<100.000 \text{ sel}/\mu$  darah, maka dapat menyebabkan gangguan fungsi trombosit, salah satunya berupa terjadi kerusakan vaskular yang disebabkan adanya penurunan integritas vaskular. Hal inilah yang dapat mengakibatkan munculnya manifestasi perdarahan yang dapat menyebabkan syok serta semakin memperberat derajat keparahan DBD (Ayunani and Tuntun, 2017).

## **2. Hubungan Kadar Leukosit dengan Derajat Klinis Pasien DBD Anak**

Berdasarkan hasil penelitian dengan total sampel sebanyak 44 sampel, didapatkan sampel dengan leukopenia yang terdiagnosis DBD derajat I sebanyak 9 (36,0%), sedangkan yang terdiagnosis DBD derajat II dan IV sebanyak 16 (84,2%). Hasil penelitian menunjukkan bahwa terdapat hubungan signifikan ( $p\text{-value} = 0,004$ ) antara kadar leukosit dengan derajat klinis pasien DBD anak.



Penelitian ini sejalan dengan hasil penelitian yang dilakukan oleh Putri, D (2019) di RSUD dr. H. Abdul Moeloek Bandar Lampung dengan *P-value* = 0,026 yang mengindikasikan terdapat hubungan antara jumlah leukosit dengan kejadian DBD pada anak. Penelitian tersebut menyimpulkan bahwa pasien anak yang mengalami leukopenia akan berisiko mengalami SSD 13,143 kali lebih besar dibandingkan yang tidak mengalami leukopenia (Putri and Triwahyun, 2019).

Hasil penelitian ini berbeda dengan penelitian yang dilakukan oleh Ralapanawa, U (2018) di Thailand menyatakan bahwa pasien dengan infeksi *dengue* berat memiliki jumlah leukosit yang lebih tinggi dibandingkan dengan pasien infeksi *dengue* ringan, pada anak dengan mayoritas menderita infeksi *dengue* berat didapatkan leukosit tinggi lebih banyak dibandingkan dengan dewasa (Ralapanawa *et al.*, 2018).

Hasil penelitian sejalan dengan teori yang dipaparkan oleh Soegijanto (2006) yaitu jumlah leukosit pada pasien yang mengalami infeksi *dengue* cenderung normal atau menurun. Gangguan vaskular yang terjadi pada infeksi *dengue* menyebabkan teraktivasinya endotel, neutrofil, limfosit oleh sitokin yang dikeluarkan oleh makrofag. Sitokin yang disekresikan adalah interleukin-1 (IL-1), IL-6, TNF- $\alpha$ , dan PAF (*trombosit activating factor*). Faktor tersebut dapat menyebabkan efek multipel terhadap endotel berupa meningkatkan permeabilitas vaskular (Soegijanto, 2006).

Leukopenia pada pasien DBD disebabkan karena adanya penekanan sumsum tulang akibat proses infeksi virus *dengue* secara langsung ataupun melalui mekanisme tidak langsung berupa produksi sitokin pro-inflamasi yang menekan sumsum tulang (Sudoyo *et al.*, 2014).

Pada pasien dengan syok berat dapat ditemui adanya limfosit yang bertransformasi atipik atau disebut juga limfosit plasma biru (LPB). Hal tersebut terjadi karena pada pasien SSD (derajat klinis 3 dan 4) monosit yang terinfeksi virus lebih banyak mengakibatkan sel limfosit berdiferensiasi menjadi limfosit atipik (Kemenkes RI, 2011).

### **3. Hubungan Kadar Hematokrit dengan Derajat Klinis Pasien DBD Anak**

Berdasarkan hasil penelitian dengan total sampel sebanyak 44 sampel, didapatkan sampel dengan hemokonsentrasi yang terdiagnosis DBD derajat I sebanyak 8 (32,0%), sedangkan yang terdiagnosis DBD derajat II dan IV sebanyak 15 (78,9%). Hasil penelitian menunjukkan bahwa terdapat hubungan signifikan ( $p\text{-value} = 0,005$ ) antara kadar hematokrit dengan derajat klinis pasien DBD anak.

Hasil penelitian ini sejalan dengan penelitian yang dilakukan oleh Handayani, N (2022) di BRSU Tabanan dengan  $P\text{-value} = 0,045$  yang menunjukkan terdapat hubungan bermakna antara kadar hematokrit dengan derajat klinis pasien DBD anak berupa semakin tinggi kadar hematokrit maka semakin parah derajat klinis DBD (Made *et al.*, 2022).

Penelitian ini juga sejalan dengan penelitian oleh Ikrima (2017) di RSUD Zainoel Abidin Banda Aceh menyatakan bahwa terdapat hubungan yang signifikan antara kadar hematokrit dengan derajat klinis DBD dengan nilai *P-value* = 0,00 (Ikrima, 2017).

Hasil penelitian ini sejalan teori yang dikemukakan bahwa masuknya virus *dengue* ke dalam tubuh manusia akan mengakibatkan adanya reaksi yang kemudian virus *dengue* akan bereplikasi dan akan melepaskan zat-zat yang merusak sel-sel pembuluh darah. Proses inilah yang menyebabkan permeabilitas kapiler menjadi meningkat (Ayunani and Tuntun, 2017).

*World Health Organization* (WHO) tidak menentukan batasan tertentu kadar hematokrit untuk tiap derajat DBD. Pada kasus DBD dapat terjadi perembesan plasma yang ditandai dengan kondisi hemokonsentrasi atau peningkatan hematokrit. Peningkatan kadar hematokrit >20% menjadi salah satu indikator pemeriksaan laboratorium terhadap pasien DBD. Hal ini juga digunakan sebagai penilaian kebocoran plasma yang terjadi (Sudoyo *et al.*, 2014).

Pada kasus DBD terjadi peningkatan kadar hematokrit menggambarkan keadaan hemokonsentrasi yang merupakan indikasi yang peka terjadinya kebocoran plasma, pada umumnya penurunan trombosit mendahului peningkatan hematokrit. Volume plasma menjadi berkurang karena adanya eksudasi plasma yang diakibatkan oleh meningkatnya permeabilitas pembuluh darah sehingga volume eritrosit banyak di dalam

pembuluh darah. Kondisi ini dapat menyebabkan terjadinya syok hipovolemik dan kegagalan sirkulasi. Syok hipovolemik yang terjadi dapat memperburuk derajat klinis DBD (Ayunani and Tuntun, 2017).

#### **4. Hubungan Kadar Hemoglobin dengan Derajat Klinis Pasien DBD Anak**

Berdasarkan hasil penelitian dengan total sampel sebanyak 44 sampel, didapatkan sampel dengan penurunan hemoglobin yang terdiagnosis DBD derajat I sebanyak 21 (84,0%), sedangkan yang terdiagnosis DBD derajat II dan IV sebanyak 17 (89,5%). Hasil penelitian menunjukkan bahwa tidak terdapat hubungan signifikan ( $p\text{-value} = 0,936$ ) antara kadar hemoglobin dengan derajat klinis pasien DBD anak.

Hasil penelitian ini sejalan dengan penelitian oleh Handayani, N (2022) di BRSU Tabanan dan Iman (2021) di Rumah Sakit Islam Sultan Agung Semarang dengan  $P\text{-value} = 0,073$  yang menunjukkan bahwa tidak ada hubungan bermakna antara kadar hemoglobin dengan derajat klinis DBD anak.

Kadar hemoglobin pasien DBD anak pada penelitian ini memiliki rata-rata total 12,64 g/dL dengan pasien yang termasuk kategori rendah sebanyak 21 anak. Hal ini merupakan jumlah tertinggi dari total 44 sampel. Pada penelitian ini, jumlah pasien dengan kadar hemoglobin rendah lebih banyak terdapat pada pasien DBD derajat I dibandingkan derajat II & IV, yang dapat diartikan bahwa perubahan kadar hemoglobin tidak memiliki pengaruh yang signifikan terhadap derajat keparahan DBD. Pasien dengan hemoglobin yang

rendah terdiagnosis derajat I yang merupakan fase awal atau fase tanpa syok, sehingga hal ini sesuai dengan teori bahwa kadar hemoglobin pada hari-hari awal infeksi virus *dengue* cenderung normal lalu kemudian naik mengikuti peningkatan hematokrit (Patandianan and Mantik, 2018).

Kadar hemoglobin pada hari-hari awal perjalanan penyakit DBD biasanya normal atau sedikit menurun, namun kemudian kadarnya akan naik mengikuti peningkatan hemokonsentrasi. Kadar hemoglobin yang rendah teridentifikasi secara jelas pada kasus-kasus perdarahan masif atau yang berlangsung lama dibandingkan dengan kadar hemoglobin pada pasien DBD, karena perdarahan yang terjadi pada pasien DBD berupa perdarahan spontan seperti misalnya petekie, ekimosis, purpura, epistaksis, perdarahan gusi, hematemesis, ataupun melena (Sudoyo *et al.*, 2014).

Hasil penelitian ini tidak sejalan dengan penelitian yang dilakukan oleh Tuntun dan Ayunani (2017) di Puskesmas Rawat Inap Way Kandis Bandar Lampung yang menunjukkan bahwa terdapat hubungan bermakna dan korelasi lemah dengan arah positif antara kadar hemoglobin dengan derajat klinis DBD. Pada hasil penelitian tersebut didapatkan nilai  $P\text{-value} = 0,006$  dan  $r = 0,297$ . Korelasi positif menunjukkan bahwa semakin tinggi kadar hemoglobin, maka semakin berat derajat keparahan.

Keterbatasan dalam penelitian ini yaitu menggunakan data saat pasien DBD masuk Rumah Sakit sehingga dapat menjadi penyebab hasil penelitian

tidak sejalan dengan teori yang menjelaskan bahwa perubahan kadar hemoglobin mengikuti peningkatan hematokrit.

## **5. Hubungan Kadar Hematokrit terhadap Trombosit pada Pasien DBD Anak**

Berdasarkan hasil penelitian dengan total sampel sebanyak 44 sampel pasien DBD anak, pada pasien DBD anak dengan trombositopenia yang mengalami hemodilusi sebanyak 3 (6,8%) dan mengalami hemokonsentrasi sebanyak 15 (34,1%). Hasil penelitian menunjukkan bahwa terdapat hubungan signifikan ( $p\text{-value} = 0,001$ ) antara kadar hematokrit dengan kadar trombosit dimana semakin meningkat kadar hematokrit maka kadar trombosit akan semakin menurun.

Hasil penelitian ini sejalan dengan penelitian yang dilakukan oleh Walton, B (2017) dengan  $P\text{-value} = 0,001$  yang membuktikan bahwa terdapat hubungan yang signifikan antara kadar hematokrit dan trombosit. Hasil penelitian tersebut menjelaskan bahwa dengan adanya peningkatan hematokrit akan meningkatkan frekuensi penggunaan trombosit. Hal inilah yang dapat menyebabkan terjadinya konsumsi trombosit yang berlebihan dan berujung pada kondisi trombositopenia (Walton and Lehmann, 2017).

Trombositopenia pada pasien DBD dapat disebabkan oleh adanya infeksi virus *dengue* yang dapat menginduksi konsumsi trombosit mengakibatkan terjadinya konsumsi trombosit berlebihan. Trombositopenia juga disebabkan oleh adanya peningkatan agregasi trombosit. Peningkatan

agregasi trombosit dapat dipengaruhi oleh adanya peningkatan hematokrit. Pada eritrosit terdapat ADP (*adenosine diphosphate*) yang merupakan salah satu agonis agregasi trombosit. Pelepasan ADP oleh eritrosit mengakibatkan terjadinya peningkatan agregasi trombosit yang kemudian akan dihancurkan oleh RES. Agregasi trombosit akan menyebabkan pengeluaran trombosit faktor III sehingga mengakibatkan terjadinya koagulopati konsumtif. Oleh karena itu, dengan adanya peningkatan kadar hematokrit, maka semakin banyak ADP yang dilepaskan oleh eritrosit (Hukom *et al.*, 2018).

Hasil penelitian berbeda yang dilakukan oleh Rasyada, A (2020) di RSUP Dr. M. Djamil Padang dengan *P-value* = 0,226 yang bermakna tidak terdapat hubungan antara kadar hematokrit terhadap trombosit pada pasien DBD. Pada penelitian tersebut banyak sampel yang memiliki kadar hematokrit normal bahkan rendah dan terdiagnosis DBD. Kadar hematokrit tidak hanya dipengaruhi oleh jumlah eritrosit, tetapi juga dapat dipengaruhi oleh beberapa hal berupa ukuran eritrosit (Rasyada, Nasrul and Edward, 2019). Ukuran eritrosit akan mempengaruhi viskositas darah sehingga akan mempengaruhi kadar hematokrit seseorang. Selain itu, pemeriksaan kadar trombosit yang dilakukan di laboratorium dapat menjadi salah satu faktor yang menyebabkan variasi penurunan jumlah trombosit setiap sampel. Pengambilan sampel darah yang terlalu lama dapat mengakibatkan agregasi trombosit sehingga hasilnya akan menurun palsu (Tirtadevi, Riyanti and Wisudanti, 2021).

### ***C. Keterbatasan Penelitian***

1. Penelitian ini menggunakan data profil darah rutin pada hari pasien terdiagnosis DBD sehingga kemungkinan yang terjadi adalah waktu tersebut bukan hari pertama sakit atau fase awal DBD tetapi fase kritis.
2. Penelitian ini menggunakan data pasien saat masuk Rumah Sakit sehingga menjadi penyebab terdapat variabel yang menunjukkan hasil tidak sejalan dengan teori yang ada.





## **BAB V**

### **PENUTUP**

#### **A. Kesimpulan**

Pada penelitian ini, dapat disimpulkan bahwa:

1. Terdapat hubungan antara kadar trombosit dengan derajat klinis pasien DBD anak di RSUD Haji Makassar.
2. Terdapat hubungan antara kadar leukosit dengan derajat klinis pasien DBD anak di RSUD Haji Makassar.
3. Terdapat hubungan antara kadar hematokrit dengan derajat klinis pasien DBD anak di RSUD Haji Makassar.
4. Tidak terdapat hubungan antara kadar hemoglobin dengan derajat klinis pasien DBD anak di RSUD Haji Makassar.
5. Terdapat hubungan antara kadar hematokrit dengan kadar trombosit pada pasien DBD anak di RSUD Haji Makassar.

#### **B. Saran**

Untuk pengembangan penelitian ini, peneliti selanjutnya diharapkan melakukan penelitian lebih lanjut dengan memperluas dan mengkaji lebih banyak dapat berupa pemeriksaan *differential count* yang dapat mempengaruhi derajat klinis pada pasien DBD anak.

## DAFTAR PUSTAKA

- Abbas, A., Lichtman, A. and Pillai Shiv (2016) *Immunologi Dasar Abbas : Fungsi dan Kelainan Sistem Imun*. 5th edn. Edited by H. Kalim. Elsevier.
- Anzani, B. P. (2019) 'Hasil Pemeriksaan Darah Rutin Terhadap Manifestasi Perdarahan Pada Anak dengan Diagnosis Infeksi Dengue Di RS Dr. A. Dadi Tjokrodipo', *JPP) Jurnal Kesehatan Poltekkes Palembang*, 14(1), pp. 2654–3427.
- Ayunani, A. and Tuntun, M. (2017) 'Hubungan Tingkat Keparahan Demam Berdarah dengan Kadar Hemoglobin , Hematokrit , dan Trombosit di Puskesmas Rawat Inap Way Kandis Bandar Lampung Correlation of Severity of Dengue Fever with Hemoglobin , Hematocrit , and Platelet in Puskesmas Way Kandis Ba', 6(1), pp. 616–624.
- Benediktus Yohan (2019) 'Demam Berdarah Dengue : Problematika Interaksi Virus, Pejamu, dan Vektor', pp. 2–5. Available at: <http://www.eijkman.go.id/blog/demam-berdarah-dengue-problematika-interaksi-virus-pejamu-dan-vektor/>.
- Departemen Agama RI (2017) *Al-Qur'an dan Terjemahannya*. Jakarta: Departemen Agama RI.
- Dorland, W. N. (2012) *Kamus Kedokteran Dorland*. 28th edn. Jakarta: EGC.
- Gartner, L. P. and Hiatt, J. L. (2013) *Buku Ajar Berwarna Histologi*. 3rd edn. Jakarta: Elsevier.

- Guyton, A. C. and Hall, J. E. (2012) *Buku Ajar Fisiologi Kedokteran*. 12th edn. Jakarta: Elsevier.
- Hukom, A. O. E. *et al.* (2018) 'Hubungan Nilai Hematokrit Dan Nilai Jumlah Trombosit Pada Pasien Demam Berdarah Dengue', *Jurnal e-Biomedik*, 1(1), pp. 707–711. doi: 10.35790/ebm.1.1.2013.4154.
- Idris, R., Tjeng, W. S. and Sudarso, S. (2017) 'Hubungan antara Hasil Pemeriksaan Leukosit, Trombosit dan Hematokrit dengan Derajat Klinik DBD pada Pasien Anak Di RSUD Abdul Wahab Sjahranie Samarinda', *Sari Pediatri*, 19(1), p. 41. doi: 10.14238/sp19.1.2017.41-5.
- Ikrima (2017) 'PENGARUH KADAR HEMATOKRIT TERHADAP DERAJAT KLINIS DEMAM BERDARAH DENGUE PADA PASIEN ANAK RUANG RAWAT INAP DI RUMAH SAKIT UMUM DAERAH ZAINOEL ABIDIN BANDA ACEH The', *Jurnal Ilmiah Mahasiswa*, 2(November 2016), pp. 1–7.
- Kemenkes RI (2017) *Pedoman Pencegahan Dan Pengendalian Demam Berdarah Dengue Di Indonesia*, *Pedoman pencegahan dan pengendalian demam berdarah di indonesia*. Kementerian Kesehatan Republik Indonesia. Available at:  
[https://drive.google.com/file/d/1IATZEcgGX3x3BcVUcO\\_l8Yu9B5REKOK/view](https://drive.google.com/file/d/1IATZEcgGX3x3BcVUcO_l8Yu9B5REKOK/view).
- Kemenkes RI (2018) 'Situasi Penyakit Demam Berdarah Di Indonesia 2017', *Infodatin Pusat Data dan Informasi Kementerian Kesehatan RI*. Kementerian Kesehatan Republik Indonesia, pp. 71–78. Available at:

<https://www.kemkes.go.id/download.php?file=download/pusdatin/infodatin/InfoDatin-Situasi-Demam-Berdarah-Dengue.pdf>.

Kemenkes RI (2020) *Pedoman Nasional Pelayanan Kedokteran Tata Laksana Infeksi Dengue*. Kementerian Kesehatan Republik Indonesia.

Kemenkes RI (2022) *Profil Kesehatan Indonesia 2021*. Edited by F. Sibuea, B. Hardhana, and W. Widiyanti. Jakarta: Kementerian Kesehatan Republik Indonesia.

Kemenkes RI, 2011 (2011) *Modul Pengendalian Demam Berdarah, Epidemiologi Demam Berdarah Dengue*.

Kusdianto, M., Asmin, E. and Latuconsina, V. Z. (2020) 'Hubungan Jumlah Hematokrit dan Trombosit dengan Derajat Keparahan Pasien Infeksi Dengue di RSUD Dr. M. Haulussy Ambon Periode 2019', *Patimura Medical Review*, 2.

Made, N. *et al.* (2022) 'Hubungan Kadar Trombosit, Hematokrit, dan Hemoglobin dengan Derajat Demam Berdarah Dengue pada Pasien Anak Rawat Inap di BRSU Tabanan Berdasarkan data Kementerian Kesehatan Demam Berdarah Dengue dapat', 2(2), pp. 130–136.

Nawing, H. D. *et al.* (2021) 'Risk Factors of Death among Children with Dengue Hemorrhagic fever', *Green Medical Journal*, 3(2), pp. 57–64. doi: 10.33096/gmj.v3i2.82.

Patandianan, R. and Mantik, M. F. (2018) 'Hubungan Kadar Hemoglobin dengan Jumlah Trombosit pada Pasien Demam Berdarah Dengue', *Jurnal e-Biomedik*

(*eBM*), 1(2), pp. 868–872.

Putri, D. F. and Triwahyun, T. (2019) ‘Hubungan Jumlah Leukosit dengan Kejadian Sindrom Syok Dengue (SSD) Pada Anak Di Rumah Sakit Umum Daerah Dr. H. Abdul Moeloek Bandar Lampung’, 5(1), pp. 24–29.

Qureshi, A. I. (2021) ‘Dengue Virus Infection: Pathogenesis’, *Dengue Virus Disease: From Origin to Outbreak*, pp. 1–7. doi: 10.1016/B978-0-12-818270-3.00001-1.

Ralapanawa, U. *et al.* (2018) ‘Value of peripheral blood count for dengue severity prediction’, *BMC Research Notes: BioMed Central*, 11(1), pp. 4–9. doi: 10.1186/s13104-018-3505-4.

Rasyada, A., Nasrul, E. and Edward, Z. (2019) ‘Hubungan Nilai Hematokrit terhadap Jumlah Trombosit pada Penderita Demam Berdarah Dengue’, *Jurnal Kesehatan Andalas*, 4(3), pp. 343–347.

Schawartz, M. W. (2013) *Pedoman Klinis Pediatri*. EGC.

Sherwood, L. (2016) *Fisiologi Manusia dari Sel ke Sistem*. 8th edn. EGC. doi: 10.2105/ajph.38.11.1590-b.

Silitonga, P. *et al.* (2020) ‘Correlation between laboratory characteristics and clinical degree of dengue as an initial stage in a development of machine learning predictor program’, *AIP Conference Proceedings*, 2264. doi: 10.1063/5.0023932.

Soegijanto, H. (2006) *Demam Berdarah Dengue*. 2nd edn. Surabaya: Airlangga University Press.

- Sudoyo, A. W. *et al.* (2014) 'Demam Berdarah Dengue', in *Buku Ajar Ilmu Penyakit Dalam*. II. Jakarta: Interna Publishing, pp. 1825–1829.
- Thomas, S. J. and Rothman, A. L. (2022) 'Dengue Virus Infection : Prevention and Treatment', pp. 1–24.
- Tigner, A., Ibrahim, S. A. and Murray, I. (2022) 'Histology , White Blood Cell', pp. 1–4.
- Tirtadevi, S. N., Riyanti, R. and Wisudanti, D. D. (2021) 'Correlation of Platelet Count and Hematocrit Levels to the Severity of Dengue Hemorrhagic Fever Patients at RSD dr. Soebandi Jember', *Journal of Agromedicine and Medical Sciences*, 7(3), p. 156. doi: 10.19184/ams.v7i3.24362.
- Triana, D., Kurniati, A. and Wirastari, G. G. (2020) 'European Journal of Molecular & Clinical Medicine Relationship Between Platelet, Hematocrit and Leukocyte with Dengue Severity in Bengkulu City, Indonesia', *European Journal of Molecular & Clinical Medicine*, 7(10), pp. 2305–2311.
- Walton, B. and Lehmann, M. (2017) 'Elevated Hematocrit Enhances Platelet Accumulation Following Vascular Injury', *The American Society of Hematology*, 129(18).
- WHO (1997) *Dengue haemorrhagic fever*. 2nd edn.
- WHO (2022) 'Dengue and Severe dengue', WHO, (May), pp. 1–13. Available at: <http://www.who.int/mediacentre/factsheets/fs117/en/><https://www.who.int/news-room/fact-sheets/detail/dengue-and-severe-dengue><https://www.who.int/health-topics/dengue-and-severe->

## LAMPIRAN

*Lampiran 1 Master Tabel*

NO	NAMA	JK	USIA	PLT	WBC	HCT	HGB	DIAGNOSIS
1	MTR	L	6/6/26 hari	154.00	4.21	38.00	10.70	DBD II & IV
2	MIK	L	7/5/10 hari	155.00	2.25	30.00	11.20	DBD I
3	ALS	L	7/7/29 hari	172.00	6.81	35.00	11.40	DBD I
4	MSY	L	8/6/8 hari	80.00	4.78	34.60	11.80	DBD I
5	MIY	L	9/8/29 hari	80.00	4.37	66.80	11.90	DBD I
6	MKH	L	10/3/6 hari	150.00	2.39	35.60	12.10	DBD I
7	AGS	L	10/6/21 hari	166.00	4.53	38.30	12.30	DBD I
8	MRQ	L	10/7/13 hari	156.00	5.72	34.50	12.90	DBD I
9	KRM	L	11/8/30 hari	248.00	2.21	37.70	13.20	DBD I
10	MAD	L	12/11/2 hari	76.00	4.86	40.20	14.60	DBD I
11	WIK	L	13/9/15 hari	155.00	2.88	40.50	14.70	DBD I
12	AGU	L	14/10/3 hari	21.00	2.01	65.90	15.40	DBD II & IV
13	MRZ	L	14/5/27 hari	247.00	5.53	44.60	15.70	DBD I
14	MIR	L	14/9/27 hari	163.00	6.96	65.60	16.10	DBD I
15	FAH	L	15/1/11 hari	154.00	2.90	45.60	16.30	DBD I
16	MRN	L	16/1/2 hari	224.00	8.05	69.90	17.20	DBD I
17	SYH	L	16/5/27 hari	68.00	2.21	76.70	17.40	DBD II & IV
18	RSL	L	17/3/4 hari	101.00	3.84	67.00	12.40	DBD I
19	ANT	P	2/4/16 hari	151.00	2.28	32.30	11.40	DBD II & IV
20	PUA	P	4/0/2 hari	153.00	7.37	34.60	11.80	DBD I
21	NUQ	P	5/0/4 hari	30.00	3.80	88.50	11.90	DBD II & IV
22	AFA	P	5/10/8 hari	177.00	3.36	32.70	12.00	DBD I
23	SAZ	P	6/10/0 hari	167.00	1.32	64.10	12.10	DBD II & IV
24	AZZ	P	6/10/13 hari	45.00	3.39	78.20	12.30	DBD II & IV
25	AZN	P	7/11/21 hari	152.00	4.30	68.40	12.30	DBD II & IV
26	NUP	P	7/2/7 hari	74.00	5.25	65.50	12.40	DBD II & IV
27	ADM	P	7/7/12 hari	168.00	1.12	37.80	13.00	DBD I
28	SND	P	8/10/29 hari	83.00	4.10	77.90	13.20	DBD II & IV
29	QAA	P	8/9/12 hari	87.00	4.33	65.00	13.20	DBD I
30	AIH	P	9/1/0 hari	95.00	1.93	78.80	13.40	DBD I
31	AYS	P	11/7/12 hari	169.00	2.99	38.20	13.50	DBD I
32	FSR	P	11/9/19 hari	153.00	2.53	70.40	13.90	DBD II & IV

33	ZAK	P	12/0/16 hari	151.00	2.68	67.40	14.60	DBD II & IV
34	MYN	P	12/3/4 hari	151.00	1.87	71.40	14.90	DBD I
35	KAR	P	12/8/25 hari	32.00	2.20	65.70	9.30	DBD II & IV
36	SQA	P	13/7/5 hari	69.00	4.47	76.40	9.40	DBD II & IV
37	NEV	P	13/7/8 hari	161.00	2.37	25.00	9.50	DBD II & IV
38	QSY	P	14/11/9 hari	23.00	3.41	77.00	9.70	DBD II & IV
39	SUN	P	15/4/17 hari	164.00	4.32	32.00	11.20	DBD I
40	NUF	P	15/5/23 hari	35.00	3.15	33.60	11.50	DBD II & IV
41	MLA	P	15/6/10 hari	164.00	5.41	32.70	11.70	DBD I
42	TIZ	P	15/7/4 hari	256.00	4.55	34.30	12.10	DBD I
43	ADR	P	17/10/27 hari	33.00	3.75	69.80	8.90	DBD II & IV
44	GBN	P	17/5/10 hari	77.00	4.68	87.30	9.80	DBD II & IV





Lampiran 2 Hasil SPSS

1. Uji Univariat

**Usia**

		Frequency	Percent	Valid Percent	Cumulative Percent
Valid	2-6 tahun	7	15.9	15.9	15.9
	>6-12 tahun	37	84.1	84.1	100.0
Total		44	100.0	100.0	

**Diagnosis**

		Frequency	Percent	Valid Percent	Cumulative Percent
Valid	DBD II & IV	19	43.2	43.2	43.2
	DBD I	25	56.8	56.8	100.0
Total		44	100.0	100.0	

**Trombosit**

		Frequency	Percent	Valid Percent	Cumulative Percent
Valid	Trombositopenia	18	40.9	40.9	40.9
	Normal	26	59.1	59.1	100.0
Total		44	100.0	100.0	

**Leukosit**

		Frequency	Percent	Valid Percent	Cumulative Percent
Valid	Leukopenia	25	56.8	56.8	56.8
	Normal	19	43.2	43.2	100.0
Total		44	100.0	100.0	

**Hematokrit**

		Frequency	Percent	Valid Percent	Cumulative Percent
Valid	Hemokonsentrasi	23	52.3	52.3	52.3
	Normal	21	47.7	47.7	100.0
Total		44	100.0	100.0	

**Hemoglobin**

		Frequency	Percent	Valid Percent	Cumulative Percent
Valid	Menurun	38	86.4	86.4	86.4
	Normal	6	13.6	13.6	100.0
	<b>Total</b>	<b>44</b>	<b>100.0</b>	<b>100.0</b>	

## 2. Uji Bivariat

### a. Trombosit

**Crosstab**

		Diagnosis			
		DBD II & IV	DBD I	Total	
Trombosit	Trombositopenia	Count	12	6	18
		Expected Count	7.8	10.2	18.0
		% within Trombosit	66.7%	33.3%	100.0%
		% within Diagnosis	63.2%	24.0%	40.9%
		% of Total	27.3%	13.6%	40.9%
	Normal	Count	7	19	26
		Expected Count	11.2	14.8	26.0
		% within Trombosit	26.9%	73.1%	100.0%
		% within Diagnosis	36.8%	76.0%	59.1%
		% of Total	15.9%	43.2%	59.1%
Total	Count	19	25	44	
	Expected Count	19.0	25.0	44.0	
	% within Trombosit	43.2%	56.8%	100.0%	
	% within Diagnosis	100.0%	100.0%	100.0%	
	% of Total	43.2%	56.8%	100.0%	

**Chi-Square Tests**

	Value	df	Asymptotic Significance (2-sided)	Exact Sig. (2-sided)	Exact Sig. (1-sided)
Pearson Chi-Square	6.848 <sup>a</sup>	1	.009		
Continuity Correction <sup>b</sup>	5.324	1	.021		
Likelihood Ratio	6.972	1	.008		
Fisher's Exact Test				.014	.010
Linear-by-Linear Association	6.692	1	.010		
N of Valid Cases	44				

a. 0 cells (0.0%) have expected count less than 5. The minimum expected count is 7.77.

b. Computed only for a 2x2 table

b. Leukosit

**Crosstab**

		Diagnosis			
		DBD II & IV	DBD I	Total	
Leukosit	Leukopenia	Count	16	9	25
		Expected Count	10.8	14.2	25.0
		% within Leukosit	64.0%	36.0%	100.0%
		% within Diagnosis	84.2%	36.0%	56.8%
		% of Total	36.4%	20.5%	56.8%
	Normal	Count	3	16	19
		Expected Count	8.2	10.8	19.0
		% within Leukosit	15.8%	84.2%	100.0%
		% within Diagnosis	15.8%	64.0%	43.2%
		% of Total	6.8%	36.4%	43.2%
Total	Count	19	25	44	
	Expected Count	19.0	25.0	44.0	
	% within Leukosit	43.2%	56.8%	100.0%	
	% within Diagnosis	100.0%	100.0%	100.0%	
	% of Total	43.2%	56.8%	100.0%	

**Chi-Square Tests**

	Value	df	Asymptotic Significance (2- sided)	Exact Sig. (2- sided)	Exact Sig. (1- sided)
Pearson Chi-Square	10.227 <sup>a</sup>	1	.001		
Continuity Correction <sup>b</sup>	8.356	1	.004		
Likelihood Ratio	10.931	1	.001		
Fisher's Exact Test				.002	.002
Linear-by-Linear Association	9.994	1	.002		
N of Valid Cases	44				

a. 0 cells (0.0%) have expected count less than 5. The minimum expected count is 8.20.

b. Computed only for a 2x2 table

c. Hematokrit

**Crosstab**

		Diagnosis		Total	
		DBD II & IV	DBD I		
Hematokrit	Hemokonsentrasi	Count	15	8	23
		Expected Count	9.9	13.1	23.0
		% within Hematokrit	65.2%	34.8%	100.0%
		% within Diagnosis	78.9%	32.0%	52.3%
		% of Total	34.1%	18.2%	52.3%
	Normal	Count	4	17	21
		Expected Count	9.1	11.9	21.0
		% within Hematokrit	19.0%	81.0%	100.0%
		% within Diagnosis	21.1%	68.0%	47.7%
		% of Total	9.1%	38.6%	47.7%
Total	Count	19	25	44	
	Expected Count	19.0	25.0	44.0	
	% within Hematokrit	43.2%	56.8%	100.0%	
	% within Diagnosis	100.0%	100.0%	100.0%	
	% of Total	43.2%	56.8%	100.0%	

**Chi-Square Tests**

	Value	df	Asymptotic Significance (2- sided)	Exact Sig. (2- sided)	Exact Sig. (1- sided)
Pearson Chi-Square	9.537 <sup>a</sup>	1	.002		
Continuity Correction <sup>b</sup>	7.748	1	.005		
Likelihood Ratio	10.006	1	.002		
Fisher's Exact Test				.003	.002
Linear-by-Linear Association	9.320	1	.002		
N of Valid Cases	44				

a. 0 cells (0.0%) have expected count less than 5. The minimum expected count is 9.07.

b. Computed only for a 2x2 table

d. Hemoglobin

**Crosstab**

			Diagnosis		Total
			DBD II & IV	DBD I	
Hemoglobin	Menurun	Count	17	21	38
		Expected Count	16.4	21.6	38.0
		% within Hemoglobin	44.7%	55.3%	100.0%
		% within Diagnosis	89.5%	84.0%	86.4%
		% of Total	38.6%	47.7%	86.4%
	Normal	Count	2	4	6
		Expected Count	2.6	3.4	6.0
		% within Hemoglobin	33.3%	66.7%	100.0%
		% within Diagnosis	10.5%	16.0%	13.6%
		% of Total	4.5%	9.1%	13.6%
Total	Count	19	25	44	
	Expected Count	19.0	25.0	44.0	
	% within Hemoglobin	43.2%	56.8%	100.0%	
	% within Diagnosis	100.0%	100.0%	100.0%	
	% of Total	43.2%	56.8%	100.0%	

**Chi-Square Tests**

	Value	df	Asymptotic Significance (2- sided)	Exact Sig. (2- sided)	Exact Sig. (1- sided)
Pearson Chi-Square	.275 <sup>a</sup>	1	.600		
Continuity Correction <sup>b</sup>	.007	1	.936		
Likelihood Ratio	.281	1	.596		
Fisher's Exact Test				.684	.475
Linear-by-Linear Association	.268	1	.604		
N of Valid Cases	44				

a. 2 cells (50.0%) have expected count less than 5. The minimum expected count is 2.59.

b. Computed only for a 2x2 table

e. Hematokrit terhadap trombosit

	Value	df	Asymptotic Significance (2- sided)	Exact Sig. (2- sided)	Exact Sig. (1- sided)
Pearson Chi-Square	13.538 <sup>a</sup>	1	.000		
Continuity Correction <sup>b</sup>	11.376	1	.001		
Likelihood Ratio	14.487	1	.000		
Fisher's Exact Test				.001	.000
Linear-by-Linear Association	13.231	1	.000		
N of Valid Cases	44				

a. 0 cells (0.0%) have expected count less than 5. The minimum expected count is 9.00.

b. Computed only for a 2x2 table



### Lampiran 3 Etik Penelitian



KOMITE ETIK PENELITIAN KESEHATAN  
HEALTH RESEARCH ETHICS COMMITTEE  
UNIVERSITAS ISLAM NEGERI ALAUDDIN MAKASSAR  
UNIVERSITAS ISLAM NEGERI ALAUDDIN MAKASSAR

**KETERANGAN LAYAK ETIK**  
*DESCRIPTION OF ETHICAL EXEMPTION*  
"ETHICAL EXEMPTION"

No: E.058/KEPK/FKIK/II/2023

Protokol penelitian yang diusulkan oleh :  
*The research protocol proposed by*

Peneliti utama : Mutmainnah S. Patunggu  
*Principal In Investigator*

Nama Institusi : Universitas Islam Negeri Alauddin Makassar  
*Name of the Institution*

Dengan judul:  
*Title*

**"Hubungan Profil Darah Rutin Dengan Derajat Klinis Pasien Demam Berdarah Dengue  
Anak di RSUD Haji Makassar"**

*"The Relation Between Routine Blood Profile With Dengue Fever Severity on Children at  
RSUD Haji Makassar"*

Dinyatakan layak etik sesuai 7 (tujuh) Standar WHO 2011, yaitu 1) Nilai Sosial, 2) Nilai Ilmiah, 3) Pemerataan Beban dan Manfaat, 4) Risiko, 5) Bujukan/Eksploitasi, 6) Kerahasiaan dan Privacy, dan 7) Persetujuan Setelah Penjelasan, yang merujuk pada Pedoman CIOMS 2016. Hal ini seperti yang ditunjukkan oleh terpenuhinya indikator setiap standar.

*Declared to be ethically appropriate in accordance to 7 (seven) WHO 2011 Standards. 1) Social Values, 2) Scientific Values, 3) Equitable Assessment and Benefits, 4) Risks, 5) Persuasion/Exploitation, 6) Confidentiality and Privacy, and 7) Informed Consent, referring to the 2016 CIOMS Guidelines. This is as indicated by the fulfillment of the indicators of each standard.*

Pernyataan Laik Etik ini berlaku selama kurun waktu tanggal 17 Februari 2023 sampai dengan tanggal 17 Februari 2024.

*This declaration of ethics applies during the period February 17th, 2023 until February 17th, 2024.*

February 17th, 2023  
Professor and Chairperson,

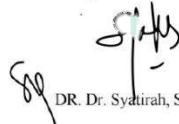
  
DR. Dr. Syatirah, Sp. A., M. Kes

Lampiran 4 Izin Penelitian

  
**PEMERINTAH PROVINSI SULAWESI SELATAN**  
**DINAS PENANAMAN MODAL DAN PELAYANAN TERPADU SATU PINTU**  
Jl. Bougenville No.5 Telp. (0411) 441077 Fax. (0411) 448936  
Website : <http://simap-new.sulselprov.go.id> Email : [ptsp@sulselprov.go.id](mailto:ptsp@sulselprov.go.id)  
Makassar 90231

---

Nomor	: 2728/S.01/PTSP/2023	Kepada Yth.
Lampiran	: -	Direktur RSUD Haji Makassar
Perihal	: <u>Izin penelitian</u>	

di-  
**Tempat**

Berdasarkan surat Ketua LPPM UIN Alauddin Makassar Nomor : B- 2379 /Un.06/LP2M/PP.00.9/1/2023 tanggal 10 Februari 2023 perihal tersebut diatas, mahasiswa/peneliti dibawah ini:

N a m a	: MUTMAINNAH S PATANGGU
Nomor Pokok	: 70600119024
Program Studi	: Pend. Dokter
Pekerjaan/Lembaga	: Mahasiswa (S1)
Alamat	: Jl. H. M. Yasin Limpo No. 36, Romang Polong-Gowa

  
**PROVINSI SULAWESI SELATAN**

Bermaksud untuk melakukan penelitian di daerah/kantor saudara dalam rangka menyusun SKRIPSI, dengan judul :

**" HUBUNGAN PROFIL DARAH RUTIN DENGAN DERAJAT KLINIS PASIEN DEMAM BERDARAH DENGUE ANAK DI RSUD HAJI MAKASSAR TAHUN 2021 "**

Yang akan dilaksanakan dari : Tgl. **17 Februari s/d 30 Maret 2023**

Sehubungan dengan hal tersebut diatas, pada prinsipnya kami **menyetujui** kegiatan dimaksud dengan ketentuan yang tertera di belakang surat izin penelitian.

Demikian Surat Keterangan ini diberikan agar dipergunakan sebagaimana mestinya.

Diterbitkan di Makassar  
Pada Tanggal 16 Februari 2023

**A.n. GUBERNUR SULAWESI SELATAN**  
**KEPALA DINAS PENANAMAN MODAL DAN PELAYANAN TERPADU**  
**SATU PINTU PROVINSI SULAWESI SELATAN**

	<b>Ir. H. SULKAF S LATIEF, M.M.</b> Pangkat : PEMBINA UTAMA MADYA Nip : 19630424 198903 1 010
---	---

Tembusan Yth

1. Ketua LPPM UIN Alauddin Makassar di Makassar;
2. *Pertinggal.*



Lampiran 5 Surat Keterangan Telah Melakukan Penelitian



**PEMERINTAH PROPINSI SULAWESI SELATAN  
RUMAH SAKIT UMUM DAERAH HAJI MAKASSAR**

Alamat : Jl. Dg. Ngeppe No. 14 Makassar ,Telp. 855934 – 856091 Fax (0411)855934

**SURAT KETERANGAN**

Nomor : 445 / 4344 / RSUDHaji

Yang bertanda tangan dibawah ini :

N A M A : SUPARMAN, S.Kep, Ns  
NIP : 19731111 199303 1 006  
PANGKAT/GOL. : PENATA TK I/IIId  
JABATAN : KEPALA SEKSI PENELITIAN DAN PENGEMBANGAN

Dengan ini menerangkan :

NAMA : MUTMAINNAH S. PATANGGU  
NIM : 70600119024  
FAKULTAS /JURUSAN : PENDIDIKAN DOKTER  
INSTITUSI/LEMBAGA : UIN ALAUDDIN MAKASSAR

Adalah benar telah selesai melakukan Penelitian di Rumah Sakit Umum Daerah Haji Makassar Provinsi Sulawesi Selatan, dalam rangka penyusunan SKRIPSI, pada tanggal : 08 - 18 Maret 2023, Dengan Judul :

**"HUBUNGAN PROFIL DARAH RUTIN DENGAN DERAJAT KLINIS PASIEN DEMAM BERDARAH DENGUE ANAK DI RSUD HAJI MAKASSAR"**

Demikian Surat Keterangan ini dibuat untuk dipergunakan sebagaimana mestinya.

Makassar, 03 April 2023

KEPALA SEKSI PENELITIAN DAN PENGEMBANGAN,



**SUPARMAN, S.Kep, Ns**  
NIP. 19731111 199303 1 006

*Lampiran 6 Dokumentasi*

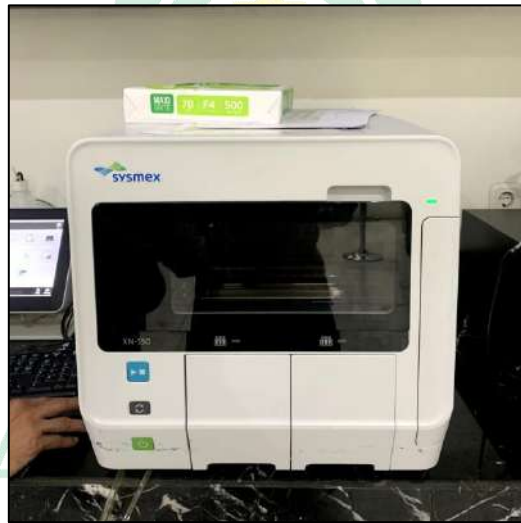

## DAFTAR RIWAYAT HIDUP



### A. Identitas Penulis

1. Nama : Mutmainnah S Patanggu
2. NIM : 70600119024
3. Jurusan : Pendidikan Dokter
4. Tempat/Tanggal Lahir : Palopo, 15 Oktober 2001
5. Jenis Kelamin : Perempuan
6. Agama : Islam
7. Alamat : Jl. Mannuruki 2 Lorong 1
8. Orang Tua
  - a. Ayah : Supardi Patanggu, S.Pd., M.PMat
  - b. Ibu : Anita Abdjul, S.Pd., M.PMat

### B. Riwayat Pendidikan

1. SD : SD Pertiwi Bandung
2. SMP : SMP Al-Azhar Mandiri Palu
3. SMA : SMA Al-Azhar Mandiri Palu
4. Tahun 2019 melanjutkan Studi di Universitas Islam Negeri Alauddin Makassar Jurusan Pendidikan Dokter