

**UJI AKTIVITAS ANTIHIPERTENSI EKSTRAK ETANOL DAUN
ANAK DARA (*Croton oblongus* Burm F.) PADA TIKUS PUTIH JANTAN
(*Rattus norvegicus*)**



SKRIPSI

Diajukan untuk Memenuhi Salah Satu Syarat Memperoleh Gelar Sarjana
Farmasi Pada Jurusan Farmasi Fakultas Kedokteran Dan Ilmu Kesehatan UIN
Alauddin Makassar

Oleh :

A.NURAINIYYAH MUHJA

NIM : 70100119055

JURUSAN FARMASI

FAKULTAS KEDOKTERAN DAN ILMU KESEHATAN

UNIVERSITAS ISLAM NEGERI ALAUDDIN MAKASSAR

2023

PERNYATAAN KEASLIAN SKRIPSI

Mahasiswa yang bertanda tangan di bawah ini :

Nama : A.Nurainiyyah Muhja
Nim : 70100119055
Tempat/Tgl. Lahir : Kajuara/12 Maret 2001
Jurusan : Farmasi
Fakultas : Kedokteran dan Ilmu Kesehatan
Alamat : Sungguminasa, Gowa
Judul : Uji Aktivitas Antihipertensi Ekstrak Etanol Daun Anak Dara (*Croton oblongus* Burm F.) Pada Tikus Putih Jantan (*Rattus norvegicus*)

Menyatakan bahwa sesungguhnya dengan penuh kesadaran skripsi ini benar adalah hasil karya sendiri. Jika kemudian hari terbukti bahwa ia merupakan duplikat, tiruan, plagiat, atau dibuat oleh orang lain, sebagian atau seluruhnya, maka skripsi dan gelar yang diperoleh karenanya batal demi hukum.

Samata-Gowa, 12 Oktober 2023

Penulis,

A.Nurainiyyah Muhja

Nim: 70100119055

PENGESAHAN SKRIPSI

Skripsi yang berjudul "Uji Aktivitas Antihipertensi Ekstrak Etanol Daun Anak Dara (*Croton oblongus* Burm F.) Pada Tikus Putih Jantan (*Rattus norvegicus*)" yang disusun oleh **A.Nurainiyyah Muhja**, NIM: 70100119055, mahasiswa Jurusan Farmasi Fakultas Kedokteran dan Ilmu Kesehatan UIN Alauddin Makassar, telah diuji dan dipertahankan dalam Sidang Munaqasyah yang diselenggarakan pada hari **Senin, 11 Desember 2023 M** yang bertepatan dengan **28 Jumadil Awal 1445 H** dinyatakan telah dapat diterima sebagai salah satu syarat untuk memperoleh gelar Sarjana dalam Fakultas Kedokteran dan Ilmu Kesehatan, Jurusan Farmasi.

Gowa, 11 Desember 2023
28 Jumadil Awal 1445 H

DEWAN PENGUJI:

Ketua : Dr. dr. Dewi Setiawati, Sp. OG., M.Kes. (.....)

Sekretaris : apt. M. Rusdi, S.Si., M.Si. (.....)

Pembimbing I : apt. Afrisusnawati Rauf, S.Si., M.Si. (.....)

Pembimbing II : apt. Indah, S.Si., M.Si. (.....)

Penguji I : apt. Nurshalati Tahar, S.Farm., M.Si. (.....)

Penguji II : Hildawati Almah, S.Ag., S.S., M.A. (.....)

Diketahui Oleh:
Dekan Fakultas Kedokteran dan Ilmu Kesehatan
UIN Alauddin Makassar,



Dr. dr. Dewi Setiawati, Sp. OG., M.Kes.
NIP. 19810621 200604 2 005

KATA PENGANTAR

Puji dan Syukur atas kehadiran Allah swt. karena atas segala Rahmat dan hidayah-Nya sehingga penulis dapat menyelesaikan penelitian dan penulisan skripsi ini walaupun masih banyak kekurangan.

Shalawat dan salam kepada junjungan Nabi Muhammad saw yang telah membawa kita dari zaman yang gelap ke zaman yang terang benderang karena cahaya ilmu.

Skripsi yang disusun dengan judul **“UJI AKTIVITAS ANTIHIPERTENSI EKSTRAK ETANOL DAUN ANAK DARA (*Croton oblongus* Burm F.) PADA TIKUS PUTIH JANTAN (*Rattus norvegicus*)”** ini merupakan salah satu syarat memperoleh gelar Sarjana Farmasi Program Studi Farmasi Fakultas Kedokteran Dan Ilmu Kesehatan Universitas Islam Negeri Alauddin Makassar.

Penulis menyadari bahwa dalam proses menyelesaikan skripsi ini tidaklah mudah, banyak kendala yang dihadapi baik yang bersifat teknis maupun non-teknis. Namun berkat banyaknya doa, motivasi, dan dukungan dari orang-orang yang senantiasa mendoakan dan membantu sehingga penulis dapat mengatasi kendala dan menyelesaikan skripsi ini sebagaimana mestinya.

Ucapan terima kasih yang sebesar-besarnya penulis sampaikan kepada Orang tua tercinta, Ayahanda H.Akmaluddin, S.Ag., M.Pd.I. dan Ibunda Dra. A.Nurhismawati, kedua adik-adik hebat saya A.Muh.Nurtaqwim dan A.Nurafifah Muhja, serta bibi saya A.Ummu Kalsum S.Pd. yang telah banyak memberikan dukungan, kasih sayang, nasehat, motivasi, restu, dan doa yang

tidak ada hentinya kepada penulis selama menempuh pendidikan hingga selesainya penyusunan skripsi ini.

Untuk itu penulis juga mengucapkan banyak terima kasih yang sebesar-besarnya kepada :

1. Prof . H. Hamdan Juhannis , MA, Ph.D. selaku Rektor Universitas Islam Negeri Alauddin Makassar atas segala fasilitas yang diberikan selama menimba ilmu di kampus peradaban ini.
2. Prof. Dr. H. Kamaluddin Abu Nawas, M.Ag. selaku Wakil Rektor I Universitas Islam Negeri Alauddin Makassar.
3. Dr. Andi Aderus Lc M.Ag. selaku Wakil Rektor II Universitas Islam Negeri Alauddin Makassar.
4. Prof Muhammad Khalifa Mustami M.Pd. selaku Wakil Rektor III Universitas Islam Negeri Alauddin Makassar.
5. Prof Muhammad Amry Lc M.Ag. selaku Wakil Rektor IV Universitas Islam Negeri Alauddin Makassar.
6. Dr. dr. Dewi Setiawati, Sp.OG., M.Kes. selaku Dekan Fakultas Kedokteran dan Ilmu Kesehatan UIN Alauddin Makassar.
7. Apt. Muh.Rusdi, S.Si., M.Si. selaku ketua jurusan Farmasi UIN Alauddin Makassar.
8. Apt. Afrisusnawati Rauf, S.Si., M.Si. selaku pembimbing pertama dan pembimbing akademik yang senantiasa memberikan bimbingan, dukungan, arahan, dan motivasi hingga selesainya skripsi ini.
9. Apt. Indah, S.Si., M.Si. selaku pembimbing kedua yang senantiasa memberikan bimbingan, dukungan, arahan, dan motivasi hingga selesainya skripsi ini.

10. Apt. Nurshalati Tahar, S.Farm., M.Si. selaku penguji kompetensi yang telah banyak memberikan bimbingan dan pengarahan dalam menyelesaikan skripsi ini.
11. Hildawati Almah, S.Ag., S.S., M.A. selaku penguji keislaman yang telah memberikan bimbingan dan pengarahan dalam menyelesaikan skripsi ini.
12. Bapak, Ibu dosen, serta seluruh staf Jurusan Farmasi atas curahan ilmu pengetahuan dan segala bantuan yang telah diberikan kepada penulis sejak menempuh pendidikan farmasi hingga selesainya skripsi ini.
13. Teman-teman Farmasi UINAM angkatan 2019 serta teman-teman kelas C yang tidak sempat disebutkan namanya satu persatu. selaku memberikan motivasi dan doa kepada penulis dalam melakukan penelitian dan menyelesaikan skripsi ini.
14. Sahabat-sahabat terdekat Afifah, Putri, Tetty, Alya, Ridha, Dani, Nurul, Ayu, Asti, A.Fira, NurulMy, A.Adit, A.Syarif, Buha, Fian, Arkhul. selaku memberi semangat, mendengarkan keluh kesah, memberi motivasi, doa dan dukungan kepada penulis.

Penulis berharap skripsi ini dapat bernilai ibadah di sisi Allah SWT dan dapat memberikan manfaat bagi pengembangan ilmu pengetahuan.

Samata-Gowa, 12 Oktober 2023

Penulis,

A.Nurainiyyah Muhja

Nim : 70100119055

DAFTAR ISI

SAMPUL	i
PERNYATAAN KEASLIAN SKRIPSI.....	ii
PENGESAHAN SKRIPSI	iii
KATA PENGANTAR	iv
DAFTAR ISI.....	vii
DAFTAR TABEL.....	x
DAFTAR GAMBAR	xi
DAFTAR LAMPIRAN.....	xii
ABSTRAK	xiii
BAB I PENDAHULUAN	1
A. Latar Belakang	1
B. Rumusan Masalah	3
C. Definisi Operasional dan Ruang Lingkup Penelitian.....	4
1. Definisi Operasional.....	4
2. Ruang Lingkup Penelitian	4
D. Kajian Pustaka Penelitian Terdahulu	5
E. Tujuan Penelitian	8
F. Manfaat Penelitian	9
BAB II TINJAUAN PUSTAKA.....	10
A. Uraian Tanaman Klika Anak Dara.....	10
1. Klasifikasi.....	10
2. Nama Daerah	10
3. Morfologi.....	11
4. Kegunaan.....	11
B. Hipertensi	11
1. Definisi	11
2. Patofisiologi.....	12
3. Etiologi	14
4. Tanda dan Gejala.....	15
5. Klasifikasi Hipertensi	16
6. Dampak	16
7. Pencegahan	17
8. Pemeriksaan Fisik.....	18
9. Golongan Obat Antihipertensi.....	18
10. Algoritma Terapi Hipertensi	19
11. Guideline Terapi Hipertensi.....	20

C. Uraian Hewan Uji	21
1. Klasifikasi Hewan Uji	21
2. Morfologi.....	21
3. Karakteristik	21
4. Nilai-nilai Fisiologi Normal	21
5. Jenis-jenis Tikus Putih (<i>Rattus norvegicus</i>)	23
6. Pengukuran Tekanan Darah Pada Hewan	24
7. Konversi Dosis Manusia ke Hewan	25
8. Kriteria Penggunaan Hewan.....	26
D. Uraian Obat	26
1. Kaptopril.....	26
2. Prednison	27
3. Natrium Klorida (NaCl)	28
E. Ekstraksi.....	28
1. Pengertian.....	28
2. Jenis-jenis Ekstraksi	29
F. Tinjauan Islam Mengenai Pemanfaatan Tumbuhan.....	31
BAB III METODOLOGI PENELITIAN.....	37
A. Jenis dan Lokasi Penelitian	37
1. Jenis Penelitian	37
2. Lokasi Penelitian	37
3. Waktu Penelitian	37
B. Pendekatan Penelitian	37
C. Instrumen Penelitian.....	38
1. Alat yang digunakan.....	38
2. Bahan yang digunakan	38
D. Teknik Pengolahan.....	38
1. Pengambilan Sampel	38
2. Pengolahan Sampel	38
3. Ekstraksi Sampel	39
4. Uji Skrining Fitokimia.....	39
5. Pembuatan Larutan	41
6. Pemilihan dan Penyiapan Hewan Percobaan	42
7. Perlakuan Hewan Uji.....	43
8. Pengukuran Tekanan Darah Hewan Uji Dengan Metode Tail-Cuff	44
E. Analisa Data	45

BAB IV HASIL DAN PEMBAHASAN	46
A. Hasil Penelitian	46
1. Ekstraksi Daun Anak Dara (Croton oblongus Burm F.)	46
2. Uji Fitokimia	46
3. Pengujian Tekanan Darah Tikus	47
4. Uji Statistik Data	50
B. Pembahasan.....	51
BAB V PENUTUP.....	59
A. Kesimpulan	59
B. Saran.....	59
DAFTAR PUSTAKA	60
LAMPIRAN.....	64
RIWAYAT HIDUP.....	88



DAFTAR TABEL

Tabel 1. Klasifikasi Hipertensi.....	16
Tabel 2. Konversi Dosis.....	25
Tabel 3. Kriteria Penggunaan Hewan Uji	26
Tabel 4. Hasil Ekstraksi Daun Anak Dara (<i>Croton oblongus</i> Burm F.)	46
Tabel 5. Hasil Skrining Fitokimia Ekstrak Etanol Daun Anak Dara	46
Tabel 6. Tekanan darah Sistolik dan Diastolik	48
Tabel 7. Hasil Uji Statistik (One Way Anova)	50
Tabel 8. Kenaikan dan Penurunan Tekanan Darah Pada Hewan Uji.....	83
Tabel 9. Hasil Uji Normalitas	84
Tabel 10. Hasil Uji Anova	85
Tabel 11. Hasil Uji Lanjutan (Duncan) Tekanan Darah Sistolik.....	86
Tabel 12. Hasil Uji Lanjutan (Duncan) Tekanan Darah Diastolik.....	87



DAFTAR GAMBAR

Gambar 1. Tumbuhan Anak Dara	10
Gambar 2. Algoritma Terapi Hipertensi	19
Gambar 3. Guadline Terapi Hipertensi	20
Gambar 4. Tikus Putih Galur Wistar.....	23
Gambar 5. Tikus Putih Galur Sprague-Dawley	23
Gambar 6. Rumus Struktur Kaptopril	26
Gambar 7. Rumus Struktur Prednison	27
Gambar 8. Grafik Tekanan Darah Sistolik.....	49
Gambar 9. Grafik Tekanan Darah Diastolik	49
Gambar 10. Grafik Presentase Penurunan Tekanan Darah	50
Gambar 11. Maserasi sampel	78
Gambar 12. Penyaringan	78
Gambar 13. Penguapan dengan (Rotary Evaporator)	78
Gambar 14. Ekstrak Kental Etanol Daun Anak Dara	78
Gambar 15. Uji Fenolik	79
Gambar 16. Uji Flavanoid.....	79
Gambar 17. Uji Saponin.....	79
Gambar 18. Uji Alkaloid.....	79
Gambar 19. Uji Tanin	79
Gambar 20. Uji Terpenoid	79
Gambar 21. Adaptasi Hewan	80
Gambar 22. Penimbangan Hewan.....	80
Gambar 23. Penandaan Hewan	80
Gambar 24. Larutan Induksi (NaCMC 1% + Prednison).....	80
Gambar 25. Larutan Induksi (NaCl 2%)	80
Gambar 26. Induksi Oral Tikus.....	80
Gambar 27. Larutan Terapi (NaCMC 1%)	81
Gambar 28. Larutan Terapi (NaCMC 1% + Kaptopril).....	81
Gambar 29. Larutan Terapi (Dosis 75 mg/kgBB).....	81
Gambar 30. Larutan Terapi(Dosis 150 mg/kgBB).....	81
Gambar 31. Larutan Terapi (Dosis 300 mg/kgBB).....	81
Gambar 32. Terapi Oral Ekstrak	81
Gambar 33. Proses Pengukuran Tekanan Darah Hewan Uji	82

DAFTAR LAMPIRAN

Lampiran 1. Surat Izin Penelitian.....	64
Lampiran 2. Surat Permohonan Izin Penelitian di Kampus UMI	65
Lampiran 3. Surat Galur Tikus	66
Lampiran 4. Kode Etik	67
Lampiran 5. Skema kerja ekstraksi sampel daun Anak Dara.....	68
Lampiran 6. Skema kerja skrining fitokimia (Uji fenolik)	69
Lampiran 7. Skema kerja skrining fitokimia (Uji flavonoid)	70
Lampiran 8. Skema kerja skrining fitokimia (Uji saponin)	71
Lampiran 9. Skema kerja skrining fitokimia (Uji alkaloid).....	72
Lampiran 10. Skema kerja skrining fitokimia (Uji Tanin)	73
Lampiran 11. Skema kerja skrining fitokimia (Uji terpenoid).....	74
Lampiran 12. Skema kerja pengujian hewan coba.....	75
Lampiran 13. Perhitungan Dosis.....	76
Lampiran 14. Proses Ekstraksi	78
Lampiran 15. Skrining Fitokimia.....	79
Lampiran 16. Perlakuan Hewan Uji.....	80
Lampiran 17. Kenaikan dan Penurunan Tekanan Darah	83
Lampiran 18. Hasil Analisis Data Statistik	84



ABSTRAK

Nama Penyusun : A.Nurainiyyah Muhja
NIM : 70100119055
Judul Skripsi : Uji Aktivitas Antihipertensi Ekstrak Etanol Daun Anak Dara (*Croton oblongus* Burm F.) Pada Tikus Putih Jantan (*Rattus norvegicus*)

Ekstrak daun anak dara (*Croton oblongus* Burm F.) dapat digunakan untuk menurunkan tekanan darah, karena memiliki kandungan senyawa fenolik dan flavonoid. Tujuan penelitian ini dilakukan untuk mengetahui aktivitas antihipertensi ekstrak etanol daun anak dara pada tikus putih jantan (*Rattus norvegicus*) yang diinduksi dengan garam dan Prednison. Penelitian ini termasuk penelitian eksperimental laboratorium dengan menggunakan 15 ekor tikus putih jantan yang dibagi menjadi 5 kelompok perlakuan. Kelompok I Kontrol positif (Kaptopril), kelompok II kontrol negatif (NaCMC 1%), kelompok III ekstrak etanol daun anak dara dosis ekstrak 75 mg/kgBB, kelompok IV ekstrak etanol daun anak dara dosis ekstrak 150 mg/kgBB, dan kelompok V ekstrak etanol daun anak dara dosis ekstrak 300 mg/kgBB. Pengukuran tekanan darah dilakukan dengan menggunakan alat pengukur tekanan darah Non-Invasif CODA. Hasil pengukuran rata-rata presentase tekanan darah kontrol positif, kontrol negatif, dosis ekstrak 75 mg/kgBB, dosis 150 ekstrak mg/kgBB, dosis 300 ekstrak mg/kgBB berturut-turut adalah 42,01/35,49; 13,76/5,94; 19,43/21,70; 36,79/21,29; 38,52/23,89. Adapun hasil uji statistik didapatkan bahwa ekstrak etanol daun anak dara memiliki nilai $p=0,000$ ($p \leq 0,05$) yang menandakan bahwa ada perbedaan yang signifikan pada kelima kelompok perlakuan. Dosis ekstrak 300 mg/kgBB memiliki efek penurunan tekanan darah yang paling baik.

Kata Kunci : Daun Anak Dara, Hipertensi, Non-Invasif CODA

ABSTRACT

Name : A.Nurainiyyah Muhja
NIM : 70100119055
Thesis Title : Uji Aktivitas Antihipertensi Ekstrak Etanol Daun Anak Dara (*Croton oblongus* Burm F.) Pada Tikus Putih Jantan (*Rattus norvegicus*)

Anak dara (*Croton oblongus* Burm F.) leaf extract can be used to lower blood pressure, as it has a high content of phenolic compounds and flavonoids. The purpose of this study was to determine the antihypertensive activity of ethanol extract of Anak dara leaves in male white rats (*Rattus norvegicus*) induced by salt and prednisone. This study included laboratory experimental studies using 15 male white rats divided into 5 treatment groups. Group I positive control (Captopril), Group II negative control (NaCMC 1%), Group III ethanol extract anak dara leaves dose of 75 mg/kgBB, Group IV ethanol extract anak dara leaves dose of 150 mg/kgBB, and Group V ethanol extract anak dara leaves dose of 300 mg/kgBB. Blood pressure measurement was carried out using a coda Non-invasive blood pressure measuring device. The results of the average measurement of blood pressure percentage of positive control, negative control, dose of 75 mg/kgBB extract, dose of 150 mg /kgBB extract, dose of 300 mg/kgBB extract were respectively 42.01/35.49 ; 13,76/5,94 ; 19,43/21,70 ; 36,79/21,29 ; 38,52/23,89. The results of statistical tests showed that the ethanol extract of Anak dara leaves has a value of $p=0.000$ ($p \leq 0.05$) which indicates that there was a significant difference in the five treatment groups. The extract dosage of 300 mg/kgBB has the most favorable blood pressure lowering effect.

Keywords: Anak Dara Leaf, Hypertension, Non-invasive CODA

BAB I

PENDAHULUAN

A. Latar Belakang

World Health Organization (2016) mengatakan bahwa penyakit kardiovaskular merupakan penyakit tidak menular yang menyebabkan kematian nomor satu di dunia (WHO, 2016). Penyakit kardiovaskular juga merupakan penyakit penyebab kematian pertama di Indonesia (Jumayanti *et al.*, 2020). Penyakit kardiovaskular (PKV) merupakan sekumpulan gangguan atau penyakit yang disebabkan karena adanya gangguan pada organ jantung dan pembuluh darah (Marhabatsar & Sijid, 2021). Salah satu penyakit kardiovaskular adalah hipertensi. Hipertensi merupakan penyakit yang paling mematikan di dunia dan merupakan penyakit yang menduduki peringkat pertama penyebab kematian dini di seluruh dunia (Musa, 2022). Hipertensi berada pada peringkat ketiga penyebab kematian di Indonesia, yaitu sebanyak 6,8% (Untari *et al.*, 2018). Hampir semua *consensus*/pedoman utama, baik dari dalam maupun luar negeri menyatakan bahwa seseorang akan dikatakan hipertensi bila memiliki tekanan darah sistolik ≥ 140 mmHg dan atau tekanan darah diastolik ≥ 90 mmHg pada pemeriksaan yang berulang. Penegakkan diagnosis hipertensi tidak dapat dilakukan melalui satu kali pemeriksaan, namun diperlukan pemeriksaan berulang minimal dua hingga tiga kali pemeriksaan (Wardana *et al.*, 2020). Hipertensi dikatakan juga sebagai *silent killer* dimana gejala dapat bervariasi pada masing-masing individu dan hampir sama dengan gejala penyakit lainnya, adapun gejala-gejala tersebut seperti sakit kepala/rasa berat di tengkuk, mumet (vertigo), jantung berdebar-debar, mudah lelah, penglihatan kabur, telinga berdenging (tinnitus), dan mimisan (Wahyudi *et al.*, 2018).

Secara global, hipertensi memiliki prevalensi sebesar 1,13 milyar, sedangkan angka hipertensi nasional mencapai 34,1%, dan diprediksi akan meningkat menjadi 72,2% di tahun 2035 (Noviati *et al.*, 2022).

Penggunaan obat sintetik untuk penyakit hipertensi seperti kaptopril memiliki mekanisme kerja menghambat *Angiotensin Converting Enzym* (ACE), mekanisme ACEI dengan menghambat angiotensin I menjadi angiotensin II dimana sifat kerja dari angiotensin II sebagai vasokonstriktor dan berpotensi juga dalam merangsang sekresi aldosteron dimana ACEI akan memblokir degradasi bradikinin dan merangsang sintesa zat-zat vasodilatasi, prostaglandin E2 dan prostasiklin. Terjadinya peningkatan bradikinin akan meningkatkan efek penurunan tekanan darah oleh ACEI yang bertanggung jawab juga pada efek samping batuk kering yang secara efektif akan mencegah dan meregresi hipertrofi vertikel kiri dengan mengurangi rangsangan langsung oleh angiotensin II pada sel miokardial (Elisa *et al.*, 2021).

Namun, dalam penggunaan obat kaptopril ini memiliki banyak efek samping diantaranya batuk-batuk, demam, dehidrasi, kenaikan asam lambung, anemia, ruam pada kulit, kelelahan, sakit perut, mual muntah, nyeri pada kepala, dan infeksi (Usman *et al.*, 2020). Sehingga diperlukan pengobatan alternatif untuk penyakit hipertensi selain dari penggunaan obat sintetik. Saat ini masyarakat telah membudayakan pengobatan tradisional berdasarkan ramuan nenek moyang pada zaman dahulu dengan pengobatan menggunakan tanaman-tanaman yang ada (Elisa *et al.*, 2021).

Di Indonesia banyak jenis tanaman obat yang mempunyai efek untuk menurunkan tekanan darah tinggi, akan tetapi masih banyak belum diketahui karena belum diteliti secara ilmiah. Secara empiris masyarakat Sinjai

menggunakan klika anak dara (*Croton oblongus* Burm F.) sebagai masker wajah, masyarakat Dusun Bongkong Kabupaten Sinjai Tengah secara turun-temurun menggunakan tanaman klika anak dara sebagai bedak dingin, yang dipercaya memiliki khasiat mengencangkan kulit (Awaluddin & Wahyuningsih, 2019).

Berdasarkan penelitian sebelumnya didapatkan bahwa ekstrak klika anak dara (*Croton oblongus* Burm F.) memiliki aktivitas antioksidan yang kuat terhadap DPPH, lemah terhadap FRAP dan memiliki aktivitas antioksidan yang sedang terhadap CUPRAC (Awaluddin & Wahyuningsih, 2019). Ekstrak klika anak dara juga memiliki aktivitas penghambatan enzim tirosinase yang kuat dengan nilai IC_{50} sebesar 76,80 $\mu\text{g}/\text{ml}$ (Rauf *et al.*, 2020). Dan Fraksi n-heksan klika anak dara (*Croton oblongus* Burm F.) positif mengandung golongan senyawa flavonoid, terpenoid/steroid, dan fenolik (Haeria *et al.*, 2016). Kandungan fenolik dan flavonoid suatu tumbuhan ditentukan untuk mengetahui hubungan terhadap efek antihipertensi.

Oleh karena itu, masih kurangnya penelitian tentang tanaman anak dara. Sehingga penelitian ini dilakukan untuk melihat uji aktivitas Antihipertensi ekstrak etanol 70% daun anak dara (*Croton oblongus* Burm F.) terhadap tikus putih jantan (*Rattus norvegicus*).

B. Rumusan Masalah

Berdasarkan latar belakang diatas, maka yang menjadi rumusan masalah dalam penelitian ini adalah:

1. Apakah ekstrak etanol 70% daun anak dara (*Croton oblongus* Burm F.) dapat menurunkan tekanan darah pada tikus putih jantan (*Rattus norvegicus*) model hipertensi ?

2. Berapa dosis ekstrak etanol 70% daun anak dara (*Croton oblongus* Burm F.) yang efektif untuk menurunkan tekanan darah pada tikus putih jantan (*Rattus norvegicus*) ?

C. Definisi Operasional dan Ruang Lingkup Penelitian

1. Definisi Operasional

Pada penelitian ini digunakan beberapa istilah, agar tidak terjadi kekeliruan penafsiran pembaca terhadap variabel-variabel dalam judul, dengan demikian penjelasan mengenai istilah yang digunakan dalam penelitian adalah sebagai berikut:

- a. Uji Aktivitas adalah pengukuran untuk menentukan potensi suatu zat yang diduga memiliki fungsi/khasiat.
- b. Hipertensi adalah peningkatan tekanan darah sistolik lebih dari 140 mmHg dan diastolik lebih dari 90 mmHg pada pemeriksaan yang berulang.
- c. Antihipertensi adalah obat-obatan yang digunakan untuk mengobati hipertensi.
- d. Ekstrak adalah zat yang dihasilkan dari proses ekstraksi suatu bahan dengan menggunakan pelarut yang sesuai.
- e. Anak Dara adalah suatu tumbuhan dengan nama latin *Croton oblongus* Burm F. yang diambil dari Kabupaten Sinjai serta yang digunakan sebagai sampel dalam penelitian.

2. Ruang Lingkup Penelitian

Ruang lingkup penelitian yang digunakan yaitu penelitian Kuantitatif dengan metode Eksperimental yakni dilakukan dengan menggunakan hewan coba yaitu tikus putih jantan yang berusia 3-4 bulan dengan berat badan

±150-200 gram sebanyak 15 ekor tikus yang dibagi dalam 5 kelompok yang dimana tiap kelompok masing-masing terdiri 3 ekor tikus.

D. Kajian Pustaka Penelitian Terdahulu

1. Suci Ahda Novitri *et al.*, pada tahun 2020 yang berjudul “Efek Antihipertensi Ekstrak Etanol Daun Belimbing Wuluh (*Averrhoa bilimbi* L.) Dengan Metode Non-invasif” melaporkan bahwa daun belimbing wuluh digunakan sebagai obat tradisional untuk menurunkan tekanan darah oleh masyarakat Indonesia. Untuk menguji aktivitas tersebut, dilakukan penelitian terhadap ekstrak etanol daun belimbing wuluh (*Averrhoa bilimbi* L.) pada tikus jantan galur Sprague-Dawley yang diinduksi dengan NaCl 2% dan Prednison 1,5 mg/KgBB. Penelitian ini dilakukan menggunakan metoda non-invasif (CODA *non-invasive blood pressure*) dengan rancangan pre-test dan post-test matched control group. Tiga puluh ekor tikus dibagi menjadi 6 kelompok yaitu kontrol normal, kontrol negatif (NaCMC 5%), kontrol positif (kaptopril 2,5 mg/kgBB) dan tiga kelompok uji (ekstrak etanol 70% daun belimbing wuluh 50, 100 dan 200 mg/KgBB). Pemberian NaCl 2% dan Prednison 1,5 mg/KgBB dilakukan selama 14 hari dan dilanjutkan dengan pemberian ekstrak uji selama 7 hari secara oral. Pada hari ke-0, ke-14, dan ke-21 dilakukan pengukuran tekanan darah sistol, diastol dan heart rate tikus. Data yang diperoleh dianalisis dengan One Way ANOVA atau Kruskal Wallis dan Paired T-test. Hasil penelitian menunjukkan ekstrak uji (50, 100 dan 200 mg/KgBB) dapat menurunkan tekanan darah sistol dan diastol secara bermakna terhadap kontrol negatif ($p \leq 0,05$), namun penurunan heart rate tidak ada perbedaan yang bermakna. Pada dosis 100 mg/kgBB, persentase

penurunan tekanan darah sistolik tertinggi yaitu 31,69% dan diastolik 33,31% (Novitri *et al.*, 2020).

2. Novi Elisa *et al.*, pada tahun 2021 yang berjudul “Aktivitas Antihipertensi Ekstrak Dan Fraksi-Fraksi Daun Avokad (*Persea Americana* Mill) Pada Tikus Jantan Dengan Parameter Sistolik Dan Diastolik”, melaporkan bahwa penelitian ini bertujuan untuk mengetahui skrining fitokimia dan hasil uji KLT ekstrak dan fraksi-fraksi daun avokad pada tikus jantan yang dibuat model hipertensi dengan induksi NaCl dan prednison. Pengujian ini dilakukan selama 28 hari menggunakan alat Blood Pressure Analyzer Tail Cuff dengan kelompok perlakuan kontrol normal, positif, negatif, ekstrak dosis 75mg/kgBB, 150mg/kgBB, 250mg/kgBB dan fraksi air, etil asetat, n-heksana masing-masing kelompok berisi 5 ekor tikus. Pengukuran tekanan darah dilakukan pada T0 (belum diberi perlakuan), T1, T2, T3 (induksi NaCl dan Prednison), T4 (diberikan dosis ekstrak dan dosis fraksi). Hasil uji skrining fitokimia positif flavonoid dan uji KLT dimana nilai Rf yang dihasilkan setelah percobaan KLT dengan metode penyinaran UV 254, ekstrak daun alpukat dengan menggunakan baku kuersetin yang dihasilkan Rf 0,75, fraksi air 0,82, n-heksana 0,93, etil asetat 0,82 dari hasil tersebut dapat dibuktikan terjadi penurunan aktivitas tekanan darah. Hasil persentasi penurunan ekstrak dan fraksi-fraksi daun alpukat menunjukkan dosis efektif ekstrak 250mg/kgBB yaitu 5,87/10,96% sig > 0,05 berbeda makna dengan kelompok negatif dan fraksi etil asetat 5,71/14,53% sig > 0,05 berbeda makna dengan kelompok negatif (Elisa *et al.*, 2021).
3. Saeed Anam *et al.*, dalam jurnal Hindawi BioMed Research International tahun 2022 yang berjudul “Antihypertensive Activity in High Salt-

Induced Hypertensive Rats and LC-MS/MS-Based Phytochemical Profiling of *Melia azedarach* L. (Meliaceae) Leaves”, melaporkan bahwa ekstraksi dilakukan dengan cara daunnya dicuci, digosok, dan dikeringkan di tempat teduh diikuti dengan proses penghancuran menjadi partikel halus. Ekstrak dibuat dengan memasukkan sekitar 18 kg bahan bubuk tanaman dalam metanol pada suhu lingkungan, yaitu 23-25 buah selama 3 minggu, 1 minggu, dan 3 hari, masing-masing dengan pengadukan acak. Filtrat diperoleh dengan melewati kertas saring kualitatif grade 1 (kertas saring Whatman). Selanjutnya Ekstrak dibuat dengan cara dipekatkan di bawah vakum menggunakan *rotary evaporator*. Fraksi ekstrak berbasis polaritas selanjutnya dibuat menjadi n-heksana (18 g), etil asetat (4 g), kloroform (26 g), n-butanol (16 g), dan fraksi berair (30 g) (Saeed *et al.*, 2022).

4. Nurhikma Awaluddin & Sri Wahyuningsih tahun 2019 yang berjudul “Uji Aktivitas Antioksidan Ekstrak Methanol Klika Anak Dara (*Croton oblongus* Burm F.) Menggunakan Metode DPPH”, melaporkan bahwa penelitian ini dilakukan untuk mengetahui aktivitas antioksidan dari ekstrak metanol klika anak dara (*Croton oblongus* Burm F.) dengan menggunakan 3 metode penentuan antioksidan, yaitu DPPH (1,1-difenil-2-pikrilhidrazil), CUPRAC (cupricreducing antioxidant capacity), dan FRAP (ferric reducing ability of plasma) dengan menentukan IC_{50} sampel dari setiap metode. Hasil dari penelitian didapatkan ekstrak metanol klika Anak Dara (*Croton oblongus* Burm F.) memiliki aktivitas antioksidan yang kuat terhadap DPPH, lemah terhadap FRAP dan memiliki aktivitas antioksidan yang sedang terhadap CUPRAC. Nilai IC_{50} ekstrak metanol klika Anak Dara (*Croton oblongus* Burm F.) untuk metode DPPH yaitu

sebesar 91,96 $\mu\text{g/ml}$, untuk metode FRAP sebesar 419,3 $\mu\text{g/ml}$ dan untuk metode CUPRAC sebesar 130,9 $\mu\text{g/ml}$ (Awaluddin & Wahyuningsih, 2019).

5. Afrisusnawati Rauf *et al.*, pada tahun 2020 yang berjudul “Aktivitas Penghambatan Enzim Tirosinase Ekstrak Metanol Klika Anak Dara (*Croton oblongus* Burm F.)”, melaporkan bahwa penelitian ini bertujuan untuk mengetahui aktivitas penghambatan enzim tirosinase ekstrak metanol klika Anak dara (*Croton oblongus* Burm F.), penelitian ini diharapkan dapat memberikan kontribusi besar dalam fomulasi kosmetik untuk mencegah hiperpigmentasi yang disebabkan oleh radiasi ultraviolet yang berasal dari matahari, berdasarkan penelitian yang dilakukan didapatkan bahwa ekstrak metanol klika Anak dara (*Croton oblongus* Burm F.) memiliki aktivitas penghambatan enzim tirosinase yang kuat dengan nilai IC_{50} sebesar 76,80 $\mu\text{g/ml}$ (Rauf *et al.*, 2020).

E. Tujuan Penelitian

1. Untuk mengetahui aktivitas ekstrak etanol 70% daun anak dara (*Croton oblongus* Burm F.) terhadap penurunan tekanan darah pada tikus putih jantan (*Rattus norvegicus*) model hipertensi
2. Untuk mengetahui dosis ekstrak etanol 70% daun anak dara (*Croton oblongus* Burm F.) yang efektif dalam menurunkan tekanan darah pada tikus putih jantan (*Rattus norvegicus*)

F. Manfaat Penelitian

1. Secara Teoritis

Mampu sebagai pijakan dan referensi pada penelitian selanjutnya yang berhubungan dengan uji aktivitas antihipertensi pada ekstrak etanol 70% daun anak dara (*Croton oblongus* Burm F.).

2. Secara Praktisi

Mampu menambah wawasan bagi peneliti terkait uji aktivitas antihipertensi ekstrak etanol 70% daun anak dara (*Croton oblongus* Burm F.) dengan menggunakan hewan uji.



BAB II

TINJAUAN PUSTAKA

A. Uraian Tanaman Klika Anak Dara



Gambar 1. Tumbuhan Anak Dara

1. Klasifikasi

Regnum : Plantae

Divisi : Magnoliophyta

Kelas : Magnoliopsida

Ordo : Malpighiales

Family : Euphorbiaceae

Genus : Croton

Spesies : *Croton oblongus* Burm F. (Dalimartha, 2009)

2. Nama Daerah

Simalakian (Sumatera Barat), Ceraken (Jawa), Roengkok (Sumatera Utara), Semoeki (Ternate), dan Kowe (Tidore), Anak Dara (Sinjai) (Dalimartha, 2009).

3. Morfologi

Uraian Tanaman anak dara (*Croton oblongus* Burm F.) berupa tanaman semak dengan tinggi tanaman sekitar 2-3 m. Bentuk batang tegak, bulat, berambut dan berwarna hijau, dengan daun tunggal, berseling dan lonjong. Bentuk tepi daun bergerigi dengan ujung yang runcing. Panjang daun sekitar 3-5 cm, dengan lebar daun sekitar 1-4 cm. Bentuk tangkai silindris dengan panjang 2-3 cm, bentuk pertulangan menyirip dan berwarna hijau. Bunga tanaman majemuk dengan bentuk bulir, berada diujung batang dengan kelopak membulat, memiliki banyak benang sari dengan mahkota berbentuk corong. Buah tanaman berbentuk bulat dengan diameter sekitar 0,5 cm dan berwarna hijau (Dalimartha, 2009).

4. Kegunaan

Secara empiris masyarakat Sinjai, menggunakan klika anak dara (*Croton oblongus* Burm F.) sebagai masker wajah. Masyarakat Dusun Bongkong Kabupaten Sinjai Tengah secara turun-temurun menggunakan tanaman klika anak dara sebagai bedak dingin, yang dipercaya memiliki khasiat mengencangkan kulit (Awaluddin & Wahyuningsih, 2019).

B. Hipertensi

1. Definisi

Hipertensi dapat diartikan sebagai peningkatan tekanan darah sistolik lebih dari 140 mmHg dan diastolik lebih dari 90 mmHg pada dua kali pengukuran dengan selang waktu lima menit dalam keadaan cukup istirahat/tenang (Aria & Sunata, 2021).

Hipertensi merupakan penyakit yang didefinisikan sebagai peningkatan tekanan darah secara menetap. Hipertensi adalah kondisi yang sering muncul

pada pelayanan kesehatan primer dengan memiliki risiko morbiditas serta mortalitas yang terus meningkat selaras dengan naiknya tingkatan sistolik dan diastolik yang diakibatkan oleh gagal jantung, stroke, dan gagal ginjal. Penyakit hipertensi dapat meningkatkan risiko terjadinya penyakit kardiovaskular. Setiap peningkatan 20 mmHg tekanan darah sistolik atau 10 mmHg tekanan darah diastolik dapat meningkatkan risiko kematian akibat penyakit jantung iskemik dan stroke (Rifai & Safitri, 2022).

Hipertensi atau tekanan darah tinggi adalah suatu peningkatan tekanan darah di dalam arteri. Dimana Hiper yang artinya berlebihan, dan Tensi yang artinya tekanan/tegangan, jadi hipertensi merupakan gangguan pada sistem peredaran darah yang menyebabkan kenaikan tekanan darah diatas normal (Musakkar & Tanwir Djafar, 2020)

2. Patofisiologi

Hipertensi terjadi dipengaruhi oleh keadaan tekanan darah. Tekanan darah dipengaruhi oleh volume dan *peripheral resistance*. Sehingga, apabila terjadi peningkatan dari salah satu variabel tersebut secara tidak normal yang akan memengaruhi tekanan darah tinggi maka disitulah akan timbul hipertensi (Marhabatsar & Sijid, 2021).

Patofisiologi hipertensi diawali terbentuknya angiotensin II dari angiotensin I oleh *Angiotensin I converting enzyme* (ACE). Darah memiliki kandungan angiotensinogen yang mana angiotensinogen ini diproduksi di organ hati. Angiotensinogen akan diubah dengan bantuan hormon renin, perubahan tersebut akan menjadi angiotensin I. Selanjutnya angiotensin I akan diubah menjadi angiotensin II melalui bantuan enzim yaitu *Angiotensin I converting enzym* (ACE) yang terdapat di paru-paru. Peran angiotensin II yaitu

memegang penting dalam mengatur tekanan darah (Marhabatsar & Sijid, 2021).

Angiotensin II pada darah memiliki dua pengaruh utama yang mampu meningkatkan tekanan arteri. Pengaruh pertama ialah vasokonstriksi akan timbul dengan cepat. Vasopresin yang disebut juga *Antidiuretic Hormone* (ADH) merupakan bahan vasokonstriksi yang paling kuat di tubuh. Bahan ini terbentuk di hipotalamus (kelenjar pituitari) dan bekerja pada ginjal untuk mengatur osmolalitas dan volume urin. ADH juga diangkut ke pusat akson saraf ke glandula hipofise posterior yang nanti akan disekresi ke dalam darah. ADH akan berpengaruh pada urin, meningkatnya ADH membuat urin akan sangat sedikit yang dapat diekskresikan ke luar tubuh sehingga osmolalitas tinggi. Hal ini akan membuat volume cairan ekstraseluler ditingkatkan dengan cara menarik cairan intraseluler, maka jika hal itu terjadi volume darah akan meningkat yang akan mengakibatkan hipertensi (Marhabatsar & Sijid, 2021).

Pengaruh kedua berkaitan dengan aldosteron. Aldosteron merupakan hormon steroid yang disekresikan oleh sel-sel glomerulosa pada korteks adrenal, hal ini merupakan suatu regulator penting bagi reabsorpsi natrium (Na^+) dan sekresi kalium (K^+) oleh tubulus ginjal. Mekanisme aldosteron akan meningkatkan reabsorpsi natrium, kemudian aldosteron juga akan meningkatkan sekresi kalium dengan merangsang pompa natrium-kalium ATPase pada sisi basolateral dari membran tubulus koligenes kortikalis. Aldosteron juga akan meningkatkan permeabilitas natrium pada luminal membran. Natrium ini berasal dari kandungan garam natrium. Apabila garam natrium atau kandungan NaCl ini meningkat maka perlu diencerkan kembali dengan cara meningkatkan volume cairan ekstraseluler, yang mana

peningkatan volume cairan ekstraseluler akan membuat volume tekanan darah meningkat sehingga terjadi hipertensi (Marhabatsar & Sijid, 2021).

3. Etiologi

Ada 2 macam hipertensi menurut (Musakkar & Djafar, 2021) yaitu :

- a. Hipertensi esensial adalah hipertensi yang sebagian besar tidak diketahui penyebabnya. Sekitar 10-16% orang dewasa yang mengidap penyakit tekanan darah tinggi ini.
- b. Hipertensi sekunder adalah hipertensi yang diketahui penyebabnya. Sekitar 10% orang yang menderita hipertensi jenis ini (Musakkar & Tanwir Djafar, 2020).

Beberapa penyebab hipertensi menurut (Musakkar & Djafar, 2021), antara lain :

- a. Keturunan

Jika seseorang memiliki orang tua atau saudara yang mengidap hipertensi maka besar kemungkinan orang tersebut menderita hipertensi.

- b. Usia

Sebuah penelitian menunjukkan bahwa semakin bertambah usia seseorang maka tekanan darah akan semakin meningkat.

- c. Garam

Garam dapat meningkatkan tekanan darah dengan cepat pada beberapa orang.

- d. Kolesterol

Kandungan lemak yang berlebih dalam darah dapat menyebabkan timbunan kolesterol pada dinding pembuluh darah, sehingga mengakibatkan pembuluh darah menyempit dan tekanan darah akan meningkat.

e. Obesitas/kegemukan

Orang yang memiliki 30% dari berat badan ideal memiliki risiko lebih tinggi mengidap hipertensi.

f. Stress

Stres merupakan masalah yang memicu terjadinya hipertensi di mana hubungan antara stres dengan hipertensi diduga melalui aktivitas saraf simpatis, peningkatan saraf dapat menaikkan tekanan darah secara tidak menentu.

g. Rokok

Merokok dapat memicu terjadinya tekanan darah tinggi, jika merokok dalam keadaan menderita hipertensi maka akan dapat memicu penyakit yang berkaitan dengan jantung dan darah.

h. Kafein

Kafein yang terdapat pada kopi, teh, ataupun minuman bersoda dapat meningkatkan tekanan darah.

i. Alkohol

Mengonsumsi alkohol yang berlebihan dapat meningkatkan tekanan darah.

j. Kurang olahraga

Kurang berolahraga dan bergerak dapat meningkatkan tekanan darah, jika seseorang menderita hipertensi sebaiknya tidak melakukan olahraga yang berat (Musakkar & Tanwir Djafar, 2020).

4. Tanda dan Gejala

Tanda dan gejala Hipertensi Menurut (Salma, 2016), yaitu :

- a. Sakit kepala (biasanya pada pagi hari sewaktu bangun tidur)
- b. Bising (bunyi “nging”) di telinga
- c. Jantung berdebar-debar

- d. Pengelihatn kabur
- e. Mimisan (Salma, 2016).

5. Klasifikasi Hipertensi

Klasifikasi tekanan darah pada orang dewasa (Usia ≥ 18 Tahun) menurut Dipro 11th adalah.

Tabel 1. Klasifikasi Hipertensi

Kategori	Tekanan Darah Sistolik (mmHg)	Tekanan Darah Diastolik (mmHg)
Normal	< 120	dan < 80
Tinggi	120-129	dan < 80
Hipertensi Stadium 1	130-139	atau 80-89
Hipertensi Stadium 2	≥ 140	atau ≥ 90

(Dipro *et al.*, 2020).

6. Dampak

Hipertensi yang tidak teratasi, dapat menimbulkan komplikasi yang berbahaya menurut (Septi Fandinata, 2020):

a. Payah jantung

Kondisi jantung yang tidak lagi mampu memompa darah untuk memenuhi kebutuhan tubuh. Kondisi ini terjadi karena kerusakan pada otot jantung atau sistem listrik jantung.

b. Stroke

Tekanan darah yang terlalu tinggi bisa mengakibatkan pembuluh darah yang sudah lemah pecah. Jika hal ini terjadi pada pembuluh darah otak maka akan terjadi pendarahan pada otak dan mengakibatkan kematian. Stroke bisa juga terjadi karena sumbatan dari gumpalan darah di pembuluh darah yang menyempit.

c. Kerusakan ginjal

Menyempit dan menebalnya aliran darah menuju ginjal akibat hipertensi dapat mengganggu fungsi ginjal untuk menyaring cairan menjadi lebih sedikit sehingga membuang kotoran kembali ke darah.

d. Kerusakan pengelihat

Pecahnya pembuluh darah di mata yang diakibatkan oleh hipertensi dapat mengakibatkan pengelihat menjadi kabur, selain itu kerusakan yang terjadi pada organ lain dapat menyebabkan kerusakan pada pandangan yang menjadi kabur.

Hipertensi dapat menimbulkan kerusakan organ tubuh, baik secara langsung maupun tidak langsung. Beberapa penelitian menemukan bahwa penyebab kerusakan organ-organ tersebut dapat melalui akibat langsung dari kenaikan tekanan darah pada organ atau karena efek tidak langsung. Dampak terjadinya komplikasi hipertensi, kualitas hidup penderita menjadi rendah dan kemungkinan terburuknya adalah terjadinya kematian penderita akibat komplikasi hipertensi yang dimilikinya (Fandinata, Selly, Ernawati, 2020).

7. Pencegahan

Pencegahan hipertensi yang dapat dilakukan menurut (Ernawati, 2020) yaitu :

- a. Mengurangi asupan garam (kurang dari 5 gram setiap hari)
- b. Makan lebih banyak buah dan sayuran
- c. Aktifitas fisik secara teratur
- d. Menghindari penggunaan rokok
- e. Membatasi asupan makanan tinggi lemak jenuh
- f. Menghilangkan/mengurangi lemak trans dalam makanan (Ernawati. *et al.*, 2020).

8. Pemeriksaan Fisik

Menurut (Unger *et al.*, 2020) pemeriksaan fisik yang menyeluruh dapat membantu memastikan diagnosis hipertensi dan harus mencakup :

- a. Sirkulasi dan jantung: Denyut nadi/ritme/karakter, denyut/tekanan vena jugularis, denyut apeks, bunyi jantung ekstra, ronki basal, edema perifer, bising (karotis, abdominal, femoralis), keterlambatan radio-femoralis.
- b. Organ/sistem lain: Ginjal membesar, lingkaran leher > 40 cm (*obstructive sleep apnea*), pembesaran tiroid, peningkatan indeks massa tubuh (BMT)/lingkaran pinggang, timbunan lemak dan penyakit/sindrom Cushing.

9. Golongan Obat Antihipertensi

- a. Diuretik
Diuretik membuang kelebihan cairan dari sistem peredaran darah melalui buang air kecil yang sering, agar beban jantung berkurang.
- b. ACE inhibitor
ACE inhibitor bekerja menghambat kerja enzim angiotensin. Produk ini banyak beredar dengan banyak merek terutama yang jenis kaptopril dan lisinopen dihidrat dan enalapril malea
- c. Beta blocker
Fungsinya mengurangi denyut jantung dan keluaran total darah dari jantung. Termasuk dalam kelompok ini propranolol, HCl, nadolol, metoprolol asetat.
- d. Angiotensin receptor blockers (ARB)
Kontraindikasi dari kelas obat ini adalah kehamilan, bilateral arterystenosis, hiperkalemia. ARB diindikasikan untuk pasien dengan hipertensi, nepropati pada diabetes tipe II, gagal jantung, pasien yang tidak bisa mentoleransi efek samping ACE inhibitor.

e. Calcium channel blockers (CCB)

Kontraindikasi dari kelas obat ini adalah *heart block*, disfungsi sistolik gagal jantung untuk jenis verapamil dan diltiazem. Obat ini digunakan untuk terapi pengobatan variant angina, exertional angina, angina tidak stabil, aritmia dan myocardial infaction. Calcium channel blocker diindikasikan untuk pengobatan hipertensi yang dihubungkan dengan penyakit jantung iskemik (Nurhayati *et al.*, 2016).

10. Algoritma Terapi Hipertensi

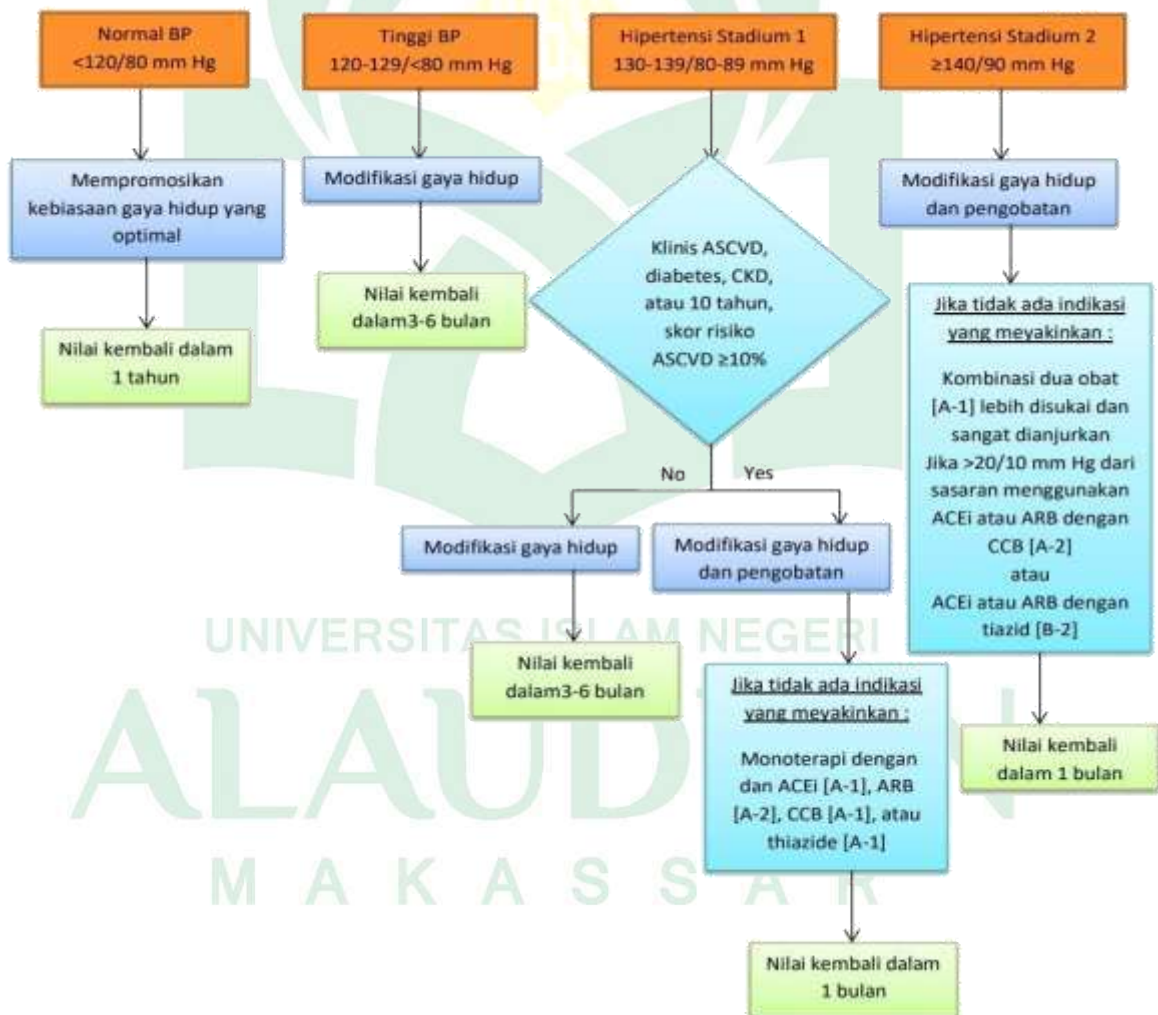

Gambar 2. Algoritma Terapi Hipertensi

(Dipiro *et al.*, 2020)

11. Guadline Terapi Hipertensi

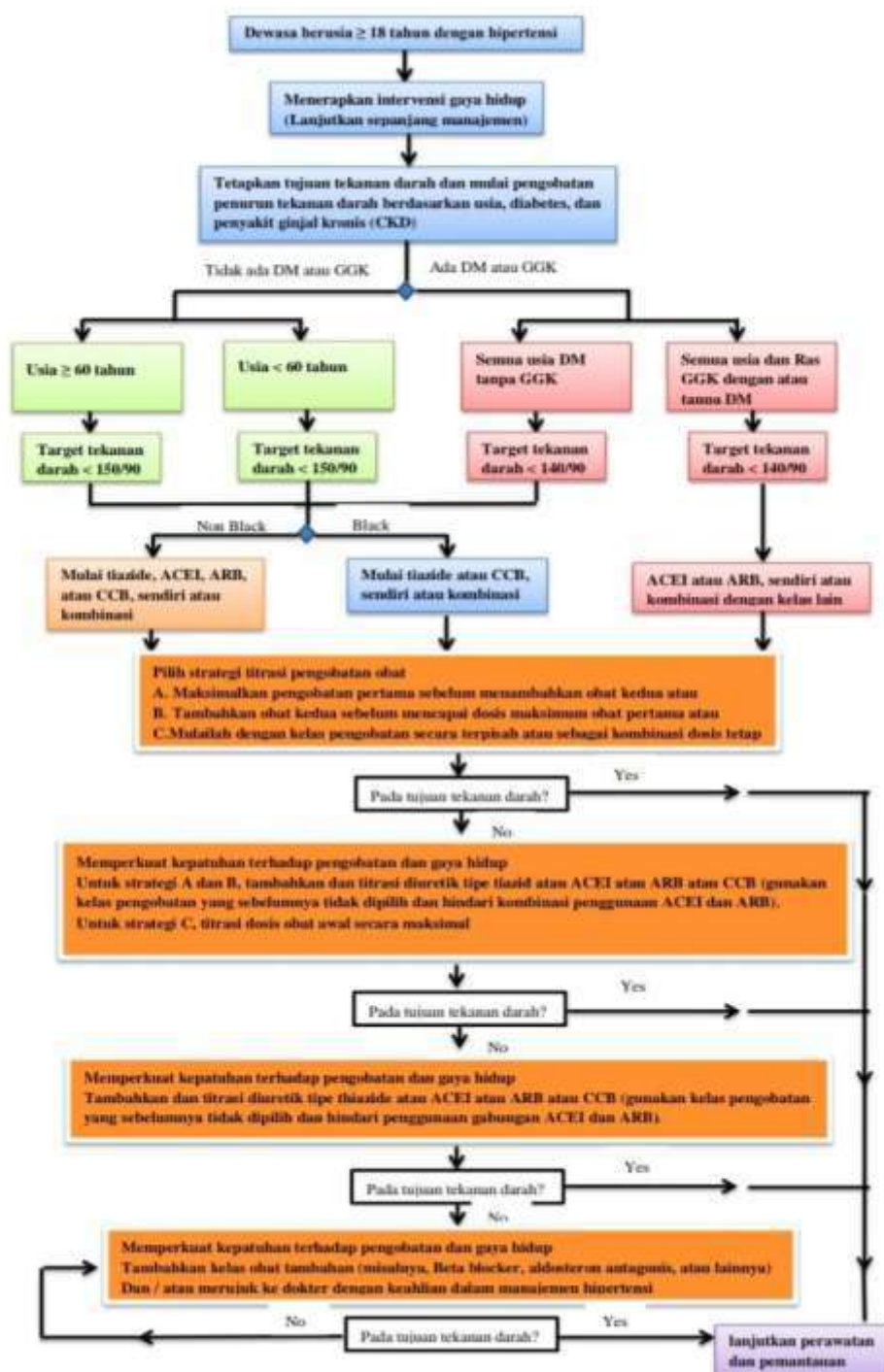

Gambar 3. Guadline Terapi Hipertensi

(Dennison-himmelfarb C., 2014)

C. Uraian Hewan Uji

1. Klasifikasi Hewan Uji

Kingdom : Animalia

Filum : Chordate

Kelas : Mamalia

Ordo : Rodentia

Famili : Murinane

Genus : Rattus

Spesies : *Rattus norvegicus* (Rejeki et al., 2018)

2. Morfologi

Binatang ini memiliki kepala, badan, leher, dan tubuhnya tertutup rambut. Tikus memiliki kepala lebar dan telinga yang panjang. Ekornya bersisik, merupakan binatang liar, serta mempunyai sepasang daun telinga dan bibir yang lentur (Rejeki *et al.*, 2018).

3. Karakteristik

Bisa hidup selama 2-3 tahun, mempunyai masa reproduksi aktif selama satu tahun, dan lama bunting selama 20-22 hari. Umur dewasa saat 40-60 minggu, durasi umur kawin 2 minggu dengan siklus *estrous* 4-5 hari, dan berat dewasa mencapai 300-400 gram (Rejeki *et al.*, 2018).

4. Nilai-nilai Fisiologi Normal

Tikus memiliki nilai-nilai fisiologi normal yang dapat dijadikan patokan dalam menentukan kriteria inklusi penelitian dan pemberian intervensi perlakuan penelitian.

- a. Suhu tubuh 99,9°F (37,3°C)
- b. Denyut jantung 300–500 bpm

- c. Respirasi 70–150 kali per menit
- d. Berat lahir 5–6 gram
- e. Berat dewasa 267–500 gram (jantan) 225–325 gram (betina)
- f. Masa hidup 2–3 tahun (tikus betina dapat hidup lebih lama)
- g. Maturitas seksual 37–75 hari
- h. Target suhu lingkungan 50–68°F (18–26°C)
- i. Target kelembapan lingkungan 40–70%
- j. Gestasi 20–22 hari
- k. Penyapihan 21 hari
- l. Minum 22–33 ml/hari

Tikus memiliki kepekaan pendengaran, sentuhan, dan penciuman yang berkembang baik, tetapi ia mempunyai penglihatan yang tidak terlalu baik. Kelenjar hardarian berada di belakang mata dan menempati sebagian dari orbita. Kelenjar ini mensekresi lipid dan pigmen porfirin yang berfluoresensi di bawah sinar UV. Sekresi meningkat dengan adanya stres dan penyakit.

Rumus gigi tikus, yaitu 1/1 gigi seri, 0/0 taring, 0/0 premolar, dan 3/3 molar. Pigmen besi membuat warna gigi seri menjadi kuning-oranye. Gigi seri bawah 3 kali lebih panjang daripada gigi seri atas. Tikus bernapas melalui hidungnya. Testis terbentuk di usia 3–4 minggu, dan terdapat 6 kelenjar mammae pada setiap sisi midline (Rejeki *et al.*, 2018).

Manusia dikatakan mengalami hipertensi jika tekanan darah sistolik lebih dari 140 mmHg dan diastolik lebih dari 90 mmHg. Sedangkan tekanan darah normal ialah tekanan darah sistolik berada sekitar 120 mmHg dan diastolik 80 mmHg, kriteria tekanan darah pada manusia juga berlaku untuk tikus (BPOM, 2021).

5. Jenis-jenis Tikus Putih (*Rattus norvegicus*)

a. Tikus Putih Galur Wistar



Gambar 4. Tikus Putih Galur Wistar
(Fauziyah, 2016)

Tikus wistar merupakan salah satu galur tikus paling populer yang digunakan untuk penelitian laboratorium yaitu sebagai model dalam penelitian biomedik. Tikus wistar (Albino) dikembangkan pertama kali di Wistar Insitute Philadelphia pada tahun 1906 dengan nama katalog WISTARAT. Karakteristik tikus wistar adalah kepala tikus yang lebar, telinga panjang, dan memiliki ekor yang kurang dari panjang tubuhnya. Tikus Wistar lebih aktif (agresif) dari pada jenis Sprague-Dawley (Fauziyah, 2016).

b. Tikus Putih Galur Sprague-Dawley



Gambar 5. Tikus Putih Galur Sprague-Dawley
(Fauziyah, 2016)

Galur tikus Sprague-Dawley (SD) dikembangkan dari tikus galur Wistar. Galur ini berasal dari peternakan Sprague-Dawley, Madison, Wisconsin. Ciri-ciri galur SD yaitu bertubuh panjang dengan kepala lebih sempit, telinga yang tebal dan pendek dengan rambut halus. Mata tikus berwarna merah dan ciri yang paling terlihat adalah ekornya yang lebih panjang dari tubuhnya. Galur ini memiliki pertumbuhan yang cepat, tempramen yang baik dan kemampuan laktasi yang tinggi (Fauziah, 2016).

6. Pengukuran Tekanan Darah Pada Hewan

a. Pengukuran Secara Langsung (Invasif)

Pengukuran tekanan darah secara langsung contohnya radiotelemetri. Radiotelemetri merupakan prosedur bedah invasif yang sangat akurat sebagai teknologi pengukuran tekanan darah. Telemetri dilakukan dengan cara implantasi radio transmitter pada tubuh tikus. Teknik ini sangat valid dan memiliki korelasi yang sangat baik dalam mengukur tekanan darah secara langsung. Keuntungannya adalah tekanan darah tikus dapat terus terukur walaupun tikus bergerak bebas. Kerugian dari penggunaan radiotelemetri adalah morbiditas akibat pembedahan implantasi transmitter, rawan stress pada hewan coba, hewan coba diisolasi sehingga tidak dapat bersosialisasi, biaya lebih besar untuk penggunaan alat serta dibutuhkan keterampilan khusus seorang ahli untuk memasang transmitter (Fauziah, 2016).

b. Pengukuran Secara Tidak Langsung (Non Invasif)

Pengukuran tekanan darah secara tidak langsung (*Non Invasive Blood Pressure*) menggunakan instrument CODA[®] dari Kent Scientific pada ekor tikus. Metode pengukuran tekanan darah tersebut menerapkan teknik *Volume Pressure Recording* (VPR) tail cuff auto-pickup. VPR menggunakan desain khusus yaitu tekanan diferensial yang ditransduksi menjadi pengukuran *non*

invasive volume darah pada ekor. Perekam tersebut menggunakan metode volumetrik untuk mengukur aliran darah dan volume darah pada ekor, dengan adanya metode tersebut maka pengukuran hewan coba tidak dipengaruhi oleh gelap terangnya lingkungan, pergerakan hewan coba sebagian besar dapat dikurangi, dan tidak tergantung dengan pigmentasi kulit hewan coba. Perekam tekanan volume darah secara aktual mengukur enam parameter tekanan darah secara bersamaan yaitu tekanan darah sistolik, tekanan darah diastolik, tekanan arteri rata-rata, denyut jantung, volume darah, dan aliran darah pada ekor (Fauziyah, 2016).

7. Konversi Dosis Manusia ke Hewan

Konversi dosis antar jenis subjek uji berdasarkan Laurence dan Bacharach (194)

Tabel 2. Konversi Dosis

Dicari Diket	20 g Mencit	200 g Tikus	400 g Marmot	1,5 kg Kelinci	2,0 kg Kucing	4,0 kg Kera	12,0 kg Anjing	70,0 kg Manusia
20 g Mencit	1,0	7,0	12,29	27,8	29,7	64,1	124,2	387,9
200 g Tikus	0,14	1,0	1,74	3,3	4,2	9,2	17,8	56,0
400 g Marmot	0,08	0,57	1,0	2,25	2,4	5,2	10,2	31,5
1,5 kg Kelinci	0,04	0,25	0,44	1,0	1,06	2,4	4,5	14,2
2,0 kg Kucing	0,03	0,23	0,41	0,92	1,0	2,2	4,1	13,0
4,0 kg Kera	0,016	0,11	0,19	0,42	0,45	1,0	1,9	6,1
12,0 kg Anjing	0,008	0,06	0,10	0,22	0,24	0,52	1,0	3,1
70,0 kg Manusia	0,0026	0,018	0,031	0,07	0,013	0,16	0,32	1,0

(BPOM, 2021)

8. Kriteria Penggunaan Hewan

Tabel 3. Kriteria Penggunaan Hewan Uji

No	Jenis Hewan	Bobot Minimal	Rentang Umur
1	Mencit	20 g	6-8 minggu
2	Tikus	120 g	6-8 minggu
3	Marmut	250 g	4-5 minggu
4	Kelinci	1800 g	8-9 bulan

(BPOM, 2021)

D. Uraian Obat

1. Kaptopril

Nama resmi : Captopril

Rumus molekul : $C_9H_{15}NO_3S$

Rumus struktur :

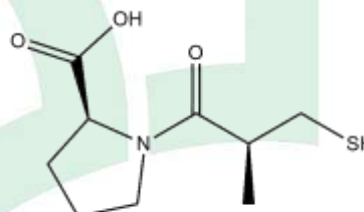

(2S)-1-[(2S)-2-methyl-3-sulfanylpropanoyl]pyrrolidine-2-carboxylic acid

Gambar 6. Rumus Struktur Kaptopril

Berat molekul : 217,29

Pemerian : Serbuk hablur putih atau hampir putih; bau khas seperti sulfida. Melebur pada suhu 104° sampai 110°.

Kelarutan : Mudah larut dalam air, dalam metanol, dalam etanol, dan dalam kloroform.

Baku pembanding : Kaptopril BPFI, tidak boleh dikeringkan.

Wadah & Penyimpanan : Dalam wadah tertutup rapat (Kementerian Kesehatan Republik Indonesia, 2020)

2. Prednison

Nama resmi : Prednison

Rumus molekul : $C_{21}H_{26}O_5$

Rumus struktur :

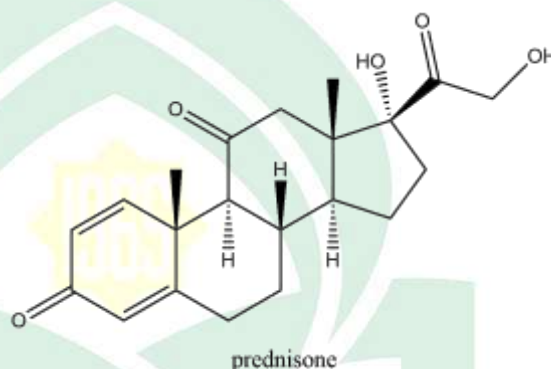

Gambar 7. Rumus Struktur Prednison

Berat molekul : 358, 44

Pemerian : Serbuk hablur putih atau praktis putih, tidak berbau; melebur pada suhu 230° disertai peruraian.

Kelarutan : Sangat sukar larut dalam air; sukar larut dalam etanol, dalam kloroform, dalam dioksan dan dalam methanol.

Baku pembanding : Prednison BPFI, tidak boleh dikeringkan sebelum digunakan

Wadah & Penyimpanan : Dalam wadah tertutup baik. Terlindung dari cahaya dan kelembapan, simpan pada suhu ruang terkendali (Kementerian Kesehatan Republik Indonesia, 2020).

3. Natrium Klorida (NaCl)

Nama resmi	: Sodium Chloride
Rumus molekul	: NaCl
Berat molekul	: 58,44
Pemerian	: Hablur bentuk kubus, tidak berwarna atau serbuk hablur putih; rasa asin.
Kelarutan	: Mudah larut dalam air; larut dalam gliserin; sukar larut dalam etanol.
Baku pembanding	: Endotoksin BPFI; [Catatan Bersifat pirogenik. Penanganan vial dan isi harus hati-hati untuk menghindari kontaminasi]. Rekonstitusi seluruh isi, simpan larutan dalam lemari pendingin dan gunakan dalam waktu 14 hari. Simpan vial yang belum dibuka dalam lemari pembeku.
Wadah & Penyimpanan	: Dalam wadah tertutup baik (Kementerian Kesehatan Republik Indonesia, 2020).

E. Ekstraksi

1. Pengertian

Ekstraksi adalah pemisahan zat target dan zat yang tidak berguna dimana teknik pemisahan berdasarkan perbedaan distribusi zat terlarut antara dua pelarut atau lebih yang saling bercampur. Pada umumnya, zat terlarut yang diekstrak bersifat tidak larut atau sedikit larut dalam suatu pelarut tetapi mudah larut dengan pelarut lain (Sudarwati & Fernanda, 2019).

Definisi lain tentang ekstraksi yaitu suatu proses yang dilakukan untuk memperoleh kandungan senyawa kimia dan jaringan tumbuhan maupun hewan dengan pelarut yang sesuai dalam standar prosedur ekstraksi. Proses

ekstraksi akan berhenti ketika kesetimbangan telah tercapai antara konsentrasi senyawa dalam pelarut dan konsentrasi dalam simplisia. Setelah proses ekstraksi selesai, residu padat dan pelarut dipisahkan dengan cara penyaringan (Sudarwati & Fernanda, 2019).

2. Jenis-jenis Ekstraksi

a. Ekstraksi Cara Dingin

1) Maserasi

Maserasi adalah cara penyarian sederhana. Maserasi dilakukan dengan cara merendam serbuk simplisia dengan cairan penyari. Cairan penyari akan menembus dinding sel dan masuk ke dalam rongga sel yang mengandung zat aktif, zat aktif akan larut karena adanya perbedaan konsentrasi antara zat larutan aktif di dalam sel dengan yang di luar sel, maka larutan yang terpekat didesak keluar. Peristiwa tersebut berulang sehingga terjadi keseimbangan konsentrasi antara larutan di luar sel dan di dalam sel (Sudarwati & Fernanda, 2019).

2) Perkolasi

Perkolasi adalah proses penyarian simplisia dengan jalan melewati pelarut yang sesuai secara lambat pada simplisia dalam suatu perkolator. Perkolasi bertujuan supaya zat berkhasiat tertarik seluruhnya dan biasanya dilakukan untuk zat berkhasiat yang tahan ataupun tidak tahan pemanasan. Cairan penyari dialirkan dari atas ke bawah melalui serbuk tersebut, cairan penyari akan melarutkan zat aktif sel-sel yang dilalui sampai mencapai keadaan jenuh. Gerak kebawah disebabkan oleh kekuatan gaya beratnya sendiri dan cairan di atasnya, dikurangi dengan daya kapiler yang cenderung untuk menahan. Kekuatan yang berperan pada perkolasi antara lain : gaya

berat, kekentalan, daya larut, tegangan permukaan, difusi, osmosa, adesi, daya kapiler dan daya geseran (Sudarwati & Fernanda, 2019).

b. Ekstraksi Cara Panas

1) Refluks

Refluks merupakan salah satu metode sintesis senyawa organik yang digunakan apabila dalam sintesis tersebut menggunakan pelarut yang volatil. Pada kondisi ini jika dilakukan pemanasan biasa maka pelarut akan menguap sebelum reaksi berjalan sampai selesai. Prinsip dari metode ini adalah pelarut volatil yang digunakan akan menguap pada suhu tinggi, namun akan didinginkan dengan kondensor sehingga pelarut yang tadinya dalam bentuk uap akan mengembun pada kondensor dan turun lagi ke dalam wadah reaksi sehingga pelarut akan tetap ada selama reaksi berlangsung. Sedangkan aliran N₂ diberikan agar tidak ada uap air atau gas oksigen yang masuk terutama pada senyawa organologam untuk sintesis senyawa anorganik karena sifatnya reaktif (Sudarwati & Fernanda, 2019).

2) Soxhlet

Sokletasi adalah suatu metode atau proses pemisahan suatu komponen yang terdapat dalam zat padat dengan cara penyaringan terulang-ulang dengan menggunakan pelarut tertentu, sehingga semua komponen yang diinginkan akan terisolasi. Sokletasi digunakan untuk pelarut organik tertentu. Dengan cara pemanasan, sehingga uap yang timbul setelah dingin secara kontinyu akan membasahi sampel, secara teratur pelarut tersebut dimasukkan kembali ke dalam labu dengan membawa senyawa senyawa kimia yang akan diisolasi tersebut. Pelarut yang telah membawa senyawa kimia pada labu distilasi yang diuapkan

dengan *rotary evaporator* sehingga pelarut tersebut dapat diangkat lagi bila suatu campuran organik berbentuk cair atau padat ditemui pada suatu zat padat, maka dapat diekstrak dengan menggunakan pelarut yang diinginkan (Sudarwati & Fernanda, 2019).

3) Infusa

Infusa merupakan metode ekstraksi dengan pelarut air. Pada waktu proses infusa berlangsung, temperatur pelarut air harus mencapai suhu 90⁰ C selama 15 menit. Rasio berat bahan dan air adalah 1:10, artinya jika berat bahan 100 gr maka volume air sebagai 1000 ml. Cara biasa yang dilakukan adalah serbuk bahan dipanaskan dalam panci dengan air secukupnya selama 15 menit terhitung mulai suhu mencapai 90°C sambil berkali-kali diaduk. Saring selagi panas melalui kain flanel, tambahkan air panas secukupnya hingga diperoleh volume yang diinginkan. Apabila bahan mengandung minyak atsiri, penyaringan dilakukan setelah dingin (Sudarwati & Fernanda, 2019).

F. Tinjauan Islam Mengenai Pemanfaatan Tumbuhan

Kesehatan merupakan sumber daya yang paling berharga, serta kekayaan yang paling mahal harganya. Ada sebagian orang yang menganggap bahwa agama tidak memiliki kepedulian terhadap kesehatan manusia. Anggapan semacam ini didasari oleh pandangan bahwa agama hanya memperhatikan aspek-aspek rohania tanpa mengindahkan aspek jasmania. Agama hanya memperhatikan hal-hal yang bersifat ukhrawi, dan lalai terhadap segala sesuatu yang bersifat duniawi. Anggapan seperti ini tidak dibenarkan dalam ajaran agama islam. Sebab pada kenyataannya islam merupakan agama yang memperhatikan dua sisi kebaikan yaitu kebaikan duniawi dan ukhrawi (Al-Qaradhawi, 2001).

Oleh karena itu, Allah swt. menciptakan seluruh alam semesta termasuk bumi dan isinya dalam bentuk yang sebaik-baiknya. Salah satu ciptaan Allah swt. adalah makhluk hidup misalnya tumbuhan. Tumbuhan sebagaimana yang kita ketahui memiliki banyak manfaat bagi kesehatan yang terdiri dari berbagai macam jenis, bentuk, dan struktur. Allah swt. tidak akan memberikan penyakit jika tidak ada obatnya (penyembuhnya). Hal inilah yang harus manusia pahami, sebagaimana dalam firman-Nya dalam QS Taha/20:53 yang berbunyi:

الَّذِي جَعَلَ لَكُمُ الْأَرْضَ مَهْدًا وَسَلَكَ لَكُمْ فِيهَا سُبُلًا وَأَنْزَلَ مِنَ
السَّمَاءِ مَاءً فَأَخْرَجْنَا بِهِ أَزْوَاجًا مِّنْ ثَبَاتٍ شَتَّىٰ

Terjemahnya :

“(Dialah Tuhan) yang telah menjadikan bumi sebagai hamparan dan meratakan jalan-jalan di atasnya bagimu serta menurunkan air (hujan) dari langit. Kemudian, kami menumbuhkan dengannya (air hujan itu) beraneka macam tumbuh-tumbuhan” (Al-Qur’an Kemenang, 2019).

Ayat-ayat diatas menyatakan *Dia*, yakni Allah, yang telah menjadikan bagi kamu, wahai Fir’aun dan seluruh manusia, sebagian besar bumi sebagai hamparan dan menjadikan sebagian kecil lainnya gunung-gunung untuk menjaga kestabilan bumi dan *Dia*, yakni Tuhan itu juga, yang telah menjadikan bagi kamu bumi itu jalan-jalan yang mudah kamu tempuh, dan menurunkan dari langit air, yakni hujan, sehingga tercipta sungai-sungai dan danau, maka kami tumbuhkan dengannya, yakni dengan perantara hujan itu, berjenis-jenis tumbuh-tumbuhan yang bermacam-macam jenis, bentuk, rasa, warna, dan manfaatnya, itu semua Allah ciptakan buat kamu (Shibab, 2002).

Thabâthabâ’i menghubungkan ayat ini dengan akhir ayat yang lalu, yang menegaskan bahwa, “Allah swt. memberikan kepada setiap sesuatu kejadiannya”, kemudian memberinya petunjuk serta mengaitkannya pula

dengan jawaban Nabi Mūsâ as. tentang keluasan ilmu Allah. Ulama itu menulis bahwa Allah swt. menempatkan manusia di bumi dengan menghamparkannya agar mereka dapat menikmati hidup dan berbekal guna kehidupan akhira, serupa dengan bayi yang ditempatkan dalam buaian dan dididik guna meraih kehidupan yang lebih mulia dan tinggi. Allah menjadikan manusia di bumi ini agar ia menyadari bahwa ada jarak antara ia dan tujuan hidupnya. Ada jalan yang harus ditempuhnya guna mencapai tujuan hidup itu, yakni pendekatan diri kepada Allah swt. dan upaya masuk hadirat-Nya, sebagaimana halnya ia menempuh jalan-jalan di permukaan bumi ini untuk mencapai arah yang ditujunya. Allah swt. menurunkan air dari langit berupa hujan dan juga mata-mata air dan sungai-sungai serta lautan, lalu ditumbuhkan dari air itu aneka macam dan jenis tumbuhan lalu Allah swt. memberi hidayah kepada manusia untuk memakannya dan itu semua merupakan ayat-ayat, yakni tanda-tanda tentang hidayah dan *rubūbiyyah* Ketuhanan dan Pemeliharaan Allah swt. Hal-hal tersebut harus dicamkan oleh kaum yang berakal. Dengan demikian tulis Thabâthabâ'i lebih jauh firman-Nya: *Dia yang telah menjadikan bagi kamu bumi sebagai hamparan* adalah isyarat bahwa keberadaan manusia di pentas bumi dalam rangka kehidupannya adalah bagian dari hidayah Allah swt. firman-Nya: *Menjadikan bagi kamu di bumi itu jalan-jalan* adalah isyarat tentang jalan-jalan yang ditempuh manusia di bumi guna meraih tujuannya, juga adalah bagian dari hidayah-Nya. Selanjutnya firman-Nya bahwa: *Dia menurunkan dari langit air, maka Kami tumbuhkan dengannya berjenis-jenis tumbuh-tumbuhan yang bermacam-macam* juga bagian dari hidayah-Nya kepada manusia dan binatang guna memanfaatkan buah-buahan dan tumbuh-tumbuhan itu untuk kelanjutan hidupnya, sebagaimana terdapat pula isyarat bahwa *Dia* memberi

hidayahnya kepada langit guna menurunkan hujan, dan hidayah buat hujan agar turun tercurah, dan untuk tumbuh-tumbuhan agar tumbuh berkembang. Demikian lebih kurang pandangan tulis Thabâthabâ'i (Shibab, 2002).

Dalam sebuah hadits juga dijelaskan bahwa semua penyakit ada obatnya yaitu sebagaimana dalam Hadits Muslim No.4084 yang berbunyi :

حَدَّثَنَا هَارُونُ بْنُ مَعْرُوفٍ وَأَبُو الطَّاهِرِ وَأَحْمَدُ بْنُ عَيْسَى قَالُوا حَدَّثَنَا ابْنُ وَهْبٍ أَخْبَرَنِي عَمْرُو وَهُوَ ابْنُ الْحَارِثِ عَنْ عَبْدِ رَبِّهِ بْنِ سَعِيدٍ عَنْ أَبِي الزُّبَيْرِ عَنْ جَابِرٍ عَنْ رَسُولِ اللَّهِ صَلَّى اللَّهُ عَلَيْهِ وَسَلَّمَ أَنَّهُ قَالَ لِكُلِّ دَاءٍ دَوَاءٌ فَإِذَا أُصِيبَ دَوَاءُ الدَّاءِ بَرَأَ بِإِذْنِ اللَّهِ عَزَّ وَجَلَّ

Terjemahnya :

Telah menceritakan kepada kami [Harun bin Ma'ruf] dan [Abu Ath Thahir] serta [Ahmad bin 'Isa] mereka berkata; Telah menceritakan kepada kami [Ibnu Wahb]; Telah mengabarkan kepadaku [Amru] yaitu Ibnu Al Harits dari ['Abdu Rabbih bin Sa'id] dari [Abu Az Zubair] dari [Jabir] dari Rasulullah shallallahu 'alaihi wasallam, beliau bersabda: "Setiap penyakit ada obatnya. Apabila ditemukan obat yang tepat untuk suatu penyakit, maka akan sembuhlah penyakit itu dengan izin Allah 'azza wajalla." (Hadist Muslim No. 4084).

Setiap penyakit yang diturunkan oleh Allah swt. ada obatnya, maka wajib bagi setiap orang untuk berobat dan setiap pengobatan itu harus disesuaikan dengan penyakitnya. Kesembuhan seseorang dari penyakit yang diderita memang Allah swt. yang menyembuhkan, akan tetapi Allah swt. memerintahkan kita untuk berobat dan melarang kita pasrah tanpa melakukan usaha dan ikhtiar maksimal. Allah swt. juga menghendaki agar pengobatan itu dipelajari oleh ahlinya agar sesuai dengan penyakit yang akan diobati sehingga akan mendorong kesembuhan.

Hadis ini mengajak untuk melakukan penelitian medis. Selain itu, Rasulullah Saw menegaskan bahwa obat tersebut ada, namun dibutuhkan orang yang mencarinya dan bersungguh-sungguh dalam melakukan penelitian

serta menemukannya. Dengan demikian, umat islam telah benar-benar mencapai puncak kejayaannya dalam bidang kedokteran, yang kemudian disebarkan ke seluruh penjuru dunia. Dari berbagai ilmuwan muslim yang pernah dilahirkan tersebut, pasti terdapat berbagai pengobatan yang sampai saat ini masih bertahan dan dapat dilestarikan sebagai alternatif pengobatan yang sangat penting.

Salah satu tokoh pengobatan islam adalah Yuhanna Ibnu Masawayh. Nama lengkapnya Abu Zakariyya Yuhanna Ibnu Masawayh, populer dengan julukan Ibnu Masawayh, namun orang Barat memanggilnya Mesue. Beliau adalah seorang dokter yang termahsyur pada abad ke-9 Masehi yang telah berperan besar terhadap perkembangan ilmu pengetahuan pada masanya dengan upaya penerjemahan karya-karya Yunani. Karirnya sebagai seorang dokter ternama dimulai sejak masa pemerintahan al-Rasyd hingga al-Mutawakkil. Ibnu Masawayh berhasil mengumpulkan sekitar 30 simplisia, lengkap dengan metode pengamatan dan diagnosis fisik terhadap efek farmakologisnya. Ghaliyyah atau percampuran aromatik juga telah dipraktikkan dalam terapi aromatik dan proses pembuatan parfum. Berbagai rempah-rempah dijadikan bahan penelitian serta dikembangkan menjadi bahan parfum dan bahan dasar ramuan obat herbal. Kontribusinya juga terbilang penting dalam bidang pengembangan farmasi dan farmakologi. Karya-karyanya yang terkenal adalah Kitab Al-Mushajjar Al-Kabir, yakni merupakan semacam ensiklopedia yang berisi daftar penyakit beserta cara pengobatannya dengan menggunakan obat-obat herbal (Nasution, 2020).

Al-Ghafiqi juga merupakan salah satu tokoh pengobatan islam. Nama lengkap beliau adalah Abu Jafar Muhammad Ibn Qassoum Ibnu Aslam Al-Ghafiqi. Beliau wafat pada tahun 1965 Masehi. Dia seorang ahli obat-obatan

yang berasal dari Andalusia (Spanyol). Beliau mengumpulkan dan mengkaji berbagai jenis tumbuh-tumbuhan yang diperolehnya dari wilayah Spanyol dan Afrika. Ilmuwan muslim ini turut memberi kontribusi dalam pengembangan farmakologi dan farmasi. Sumbangan Al-Ghafiqi untuk memajukan ilmu tentang komposisi, dosis, meracik dan menyimpan obat-obatan dituliskan dalam kitab Al-Jami Al-Adwiyah Al-Mufradah. Buku ini memaparkan tentang pendekatan, metodologi, eksperimen, serta observasi dalam farmakologi dan farmasi (Nasution, 2020).

Konsep dari pengobatan islam adalah menggunakan obat yang halal dan baik, ada hal penting yang dapat dijadikan landasan dari apa yang telah disampaikan Rasulullah saw, bahwa tidak mungkin obat-obatan yang digunakan seseorang adalah sesuatu yang haram, karena pastinya ketika Allah swt. menciptakan suatu penyakit, Allah swt. juga menurunkan obatnya, namun karena Allah Maha Suci (Al-Quddus), tidak mungkin Allah swt. akan menurunkan obat dari sesuatu yang haram.

BAB III

METODOLOGI PENELITIAN

A. Jenis dan Lokasi Penelitian

1. Jenis Penelitian

Penelitian ini adalah jenis penelitian eksperimental yang menggunakan tikus putih jantan (*Rattus norvegicus*) sebagai hewan uji.

2. Lokasi Penelitian

Penelitian dilakukan di Laboratorium Biologi Farmasi Jurusan Farmasi Fakultas Kedokteran dan Ilmu Kesehatan Universitas Islam Negeri Alauddin Makassar dan Laboratorium Farmakologi Fakultas Farmasi Universitas Muslim Indonesia.

Penelitian dilaksanakan di Laboratorium Biologi farmasi untuk melaksanakan proses pengolahan sampel daun anak dara (*Croton oblongus* Burm F.) sampai didapatkan ekstrak daun anak dara (*Croton oblongus* Burm F.) dan dilanjutkan dengan pengujian skrining fitokimia. Kemudian peneliti juga menggunakan Laboratorium Farmakologi Fakultas Farmasi Universitas Muslim Indonesia untuk melaksanakan proses pengukuran tekanan darah dan pengamatan kepada hewan coba.

3. Waktu Penelitian

Penelitian ini dilakukan pada bulan April - Oktober 2023

B. Pendekatan Penelitian

Pendekatan penelitian ini adalah pendekatan eksperimental yaitu pengumpulan data berdasarkan hasil dari eksperimen yang dilakukan.

C. Instrumen Penelitian

1. Alat yang digunakan

Alat yang digunakan pada penelitian ini adalah lemari pengering, wadah maserasi, gelas kimia, corong, *rotary vacuum evaporator*, baskom, cawan porselin, tabung reaksi dan rak tabung, labu ukur, gelas ukur, batang pengaduk, sendok besi/sendok tanduk, kaca arloji, timbangan analitik, hot plate, lumpang dan alu, kanula, spoit, timbangan tikus, kandang tikus, tempat makan tikus, tempat minum tikus, Tail Cuff (CODA[®]), magnetik stirrer, botol coklat, waterbath.

2. Bahan yang digunakan

Bahan yang digunakan pada penelitian adalah aquadest, etanol 70%, ekstrak etanol 70% daun anak dara (*Croton oblongus* Burm F.), aluminium foil, kertas saring, tikus, pakan tikus, pasir tikus, asam klorida (HCl) 2N, ammonia 25%, kloroform (CHCl₃), pereaksi mayer, pereaksi dragendorff, serbuk Mg, asam klorida (HCl) pekat, amyl alcohol, pereaksi FeCl₃, NaCMC 1%, prednison[®], NaCl 2%, kaptopril[®].

D. Teknik Pengolahan

1. Pengambilan Sampel

Sampel yang digunakan dalam penelitian ini adalah daun anak dara (*Croton oblongus* Burm F.) yang diambil dari Kabupaten Sinjai.

2. Pengolahan Sampel

Pengambilan Sampel daun anak dara (*Croton oblongus* Burm F.) dilakukan dengan cara memetik daun anak dara (*Croton oblongus* Burm F.). Sampel yang telah dikumpulkan kemudian dibersihkan. Daun yang telah dibersihkan kemudian dikeringkan dilemari pengering dan didiamkan sampai

daun benar-benar kering dan siap untuk dihaluskan/diserbukkan hingga menjadi simplisia.

3. Ekstraksi Sampel

Metode ekstraksi yang digunakan dalam penelitian ini yaitu maserasi. Sampel daun anak dara (*Croton oblongus* Burm F.) yang telah kering atau yang telah menjadi simplisia dimasukkan ke dalam wadah meserasi, ditambahkan etanol 70% hingga semua sampel terendam seluruhnya. Lalu ditutup rapat-rapat dan dibiarkan pada tempat yang terlindung dari matahari selama 3x24 jam sambil sesekali diaduk. Selanjutnya disaring dan dipisahkan residu dan filtratnya. Hasil filtrat dari maserasi tersebut diuapkan dengan menggunakan *Rotary Evaporator* hingga didapatkan ekstrak kental etanol 70% daun anak dara (*Croton oblongus* Burm F.). Setelah menjadi ekstrak maka ekstrak tersebut disimpan di tempat yang tertutup baik (Rauf *et al.*, 2018).

4. Uji Skrining Fitokimia

a. Uji Fenolik

Ditimbang 1 gram ekstrak, dimasukkan ke dalam gelas kimia. Kemudian dilarutkan dengan 20 ml etanol 70%, larutan yang dihasilkan diambil sebanyak 1 ml dan dimasukkan ke dalam tabung reaksi. Ditambahkan 1-2 tetes larutan $FeCl_3$ 5%. Reaksi positif ditunjukkan dengan terbentuknya warna hijau atau hijau biru (Annisa & Najib, 2022)

b. Uji Flavonoid

Ditimbang 1 gram ekstrak, dimasukkan ke dalam gelas kimia, ditambahkan 20 ml aquadest lalu dipanaskan selama 15 menit. Hasil filtrat dimasukkan ke dalam tabung reaksi kemudian ditambahkan 100 mg serbuk Mg,

1 ml asam klorida (HCl) pekat, dan 5 amyl alcohol lalu dikocok. Ekstrak mengandung flavonoid jika terbentuknya warna orange, merah, atau kuning (Annisa & Najib, 2022).

c. Uji Saponin

Ditimbang 1 gram ekstrak, dimasukkan kedalam gelas kimia, ditambahkan 20 ml aquadest kemudian dipanaskan selama 15 menit, didinginkan dan disaring. Hasil filtrat dimasukkan ke dalam tabung reaksi, kemudian dikocok kuat-kuat selama 10 detik. Jika terbentuk buih yang banyak selama tidak kurang dari 10 menit, setinggi 1 cm sampai 10 cm dan tidak hilang dengan penambahan 1 tetes asam klorida (HCl) 2 N menunjukkan adanya saponin (Annisa & Najib, 2022).

d. Uji Alkaloid

Ditimbang 2 gram ekstrak, dimasukkan kedalam gelas kimia, ditambahkan 10 ml asam klorida (HCl) 2N, dipanaskan selama 2 menit, didinginkan dan disaring. Filtrat yang diperoleh dipakai untuk tes alkaloid. Kemudian ditambahkan 5 ml ammonia 25% dan 20 ml kloroform ($CHCl_3$). Dimasukkan masing-masing 1 ml filtrat kedalam 2 tabung reaksi, tabung 1 ditambahkan 1-2 tetes pereaksi mayer, alkaloid positif jika terjadi endapan putih-kuning. Kemudian tabung 2 ditambahkan 1-2 tetes pereaksi dragendorff, alkaloid positif jika terjadi endapan orange (Annisa & Najib, 2022).

e. Uji Tanin

Ditimbang 1 gram ekstrak, dimasukkan kedalam gelas kimia, kemudian didihkan selama 15 menit dalam 20 ml aquadest lalu didinginkan dan disaring. Filtrat dimasukkan kedalam tabung reaksi kemudian ditambahkan 1-2 tetes pereaksi $FeCl_3$ 5%, jika terjadi warna biru kehitaman atau hijau kehitaman menunjukkan adanya tanin (Annisa & Najib, 2022).

f. Uji Terpenoid

Ditimbang 1 gram ekstrak dimasukkan kedalam gelas kimia, dilarutkan dalam 5 ml kloroform, dimasukkan kedalam tabung reaksi kemudian ditambahkan 3 ml asam sulfat (H_2SO_4) pekat, bila pada batas antara kedua fase terbentuk warna merah kecoklatan menandakan adanya terpenoid (Annisa & Najib, 2022).

5. Pembuatan Larutan

a. Pembuatan Suspensi NaCMC 1%

Ditimbang 1 gram NaCMC, dipanaskan aquadest sebanyak 50 ml hingga suhu $70^{\circ}C$. Aquadest yang telah dipanaskan dimasukkan kedalam lumpang dan ditambahkan NaCMC sedikit demi sedikit kedalam air yang telah dipanaskan sambil diaduk hingga homogen. Kemudian dicukupkan hingga 100 ml dan larutan NaCMC dimasukkan dalam wadah yang tertutup baik (Rauf *et al.*, 2018).

b. Pembuatan Suspensi Prednison

Ditimbang tablet prednison[®] sebanyak 20 tablet. Kemudian dihitung bobot rata-rata tiap tablet. Setelah itu semua tablet dimasukkan kedalam lumpang dan digerus hingga halus dan homogen. Dihitung berat serbuk prednison[®]. Kemudian dimasukkan kedalam labu ukur lalu disuspensikan dengan NaCMC 1% sedikit demi sedikit hingga homogen dan dicukupkan volumenya hingga 50 ml (Rauf *et al.*, 2018).

c. Pembuatan Larutan NaCl

Ditimbang 2 gram NaCl, dimasukkan dalam labu ukur, ditambahkan sedikit demi sedikit aquadest sampai homogen kemudian dicukupkan volumenya hingga 100 ml (Rauf *et al.*, 2018).

d. Pembuatan Bahan Suspensi Kaptopril

Ditimbang tablet kaptopril[®] sebanyak 20 tablet. Kemudian dihitung bobot rata-rata tiap tablet. Setelah itu semua tablet dimasukkan kedalam lumpang dan digerus hingga halus dan homogen. Dihitung berat serbuk kaptopril[®]. Kemudian serbuk kaptopril[®] dimasukkan kedalam labu ukur lalu disuspensikan dengan NaCMC 1% sedikit demi sedikit hingga homogen dan dicukupkan volumenya hingga 50 ml (Rauf *et al.*, 2018).

e. Pembuatan Suspensi Ekstrak Etanol Daun Anak Dara (*Croton oblongus* Burm F.)

Dibuat suspensi ekstrak etanol Daun Anak Dara (*Croton oblongus* Burm F.) dengan 3 perbandingan dosis, ditimbang ekstrak etanol Daun Anak Dara (*Croton oblongus* Burm F.), dimasukkan kedalam labu ukur kemudian disuspensikan dengan NaCMC 1% b/v sedikit demi sedikit hingga homogen, lalu cukupkan masing-masing volumenya hingga 50 ml (Rauf *et al.*, 2018).

6. Pemilihan dan Penyiapan Hewan Percobaan

Banyaknya jumlah hewan coba dapat ditentukan dengan menggunakan rumus “*resource equation method*”. Dengan menggunakan metode *resource equation*, sampel diharapkan mendapatkan nilai E tidak kurang dari 10 dan tidak lebih dari 20, dengan kata lain nilai E harus berada pada rentan antara 10-20 (Saputri *et al.*, 2020). Rumus *resource equation* sebagai berikut :

$$\begin{aligned}
 E &= \text{Jumlah hewan coba} - \text{Jumlah kelompok} \\
 &= (n \times t) - 5 \\
 &= 15 - 5 \\
 &= 10
 \end{aligned}$$

Keterangan :

E = nilai varians yang harus dicapai yaitu 10-20

n = jumlah sampel tiap kelompok

t = jumlah total kelompok perlakuan

Nilai E yang diperoleh yaitu 10, nilai tersebut memenuhi nilai varians yaitu 10-20. Sehingga, penelitian ini menggunakan 15 ekor tikus dengan pertimbangan bahwa jumlah tikus sebanyak 15 ekor dosmetik masih dalam rentang 10-20 sampel (Saputri *et al.*, 2020).

Hewan uji yang digunakan yaitu tikus putih jantan yang berusia 3-4 bulan dengan berat badan \pm 150-200 gram, sebanyak 15 ekor tikus yang dibagi menjadi 5 kelompok perlakuan. Tiap kelompok perlakuan terdiri dari 3 ekor tikus, dimana sebelum perlakuan tikus diadaptasi selama 2 minggu dengan pemberian pakan hewan.

7. Perlakuan Hewan Uji

Setelah diadaptasi selama 2 minggu, maka diukur tekanan darah awal (T0) tikus kemudian tikus diinduksi Prednison[®] dan NaCl secara oral selama 14 hari lalu diukur kembali tekanan darahnya (T1).

Selanjutnya tikus dibagi menjadi 5 kelompok perlakuan, kelompok 1 sebagai kontrol negatif (diberi suspensi NaCMC 1%) sekali sehari selama 14 hari yaitu pada hari ke-15 sampai hari ke-28 secara oral dengan menggunakan sonde pada waktu yang sama. Kelompok 2 sebagai kontrol positif (pemberian obat antihipertensi kaptopril[®]) sekali sehari selama 14 hari, pada hari ke-15

sampai hari ke-28 secara oral dengan menggunakan sonde pada waktu yang sama. Kelompok 3 sebagai kelompok uji yang diberikan ekstrak daun anak dara (*Croton oblongus* Burm F.) dengan dosis 75 mg/kgBB sekali sehari selama 14 hari, pada hari ke-15 sampai hari ke-28 secara oral dengan menggunakan sonde pada waktu yang sama. Kelompok 4 sebagai kelompok uji yang diberikan ekstrak daun anak dara (*Croton oblongus* Burm F.) dengan dosis 150 mg/kgBB sekali sehari selama 14 hari, pada hari ke-15 sampai hari ke-28 secara oral dengan menggunakan sonde pada waktu yang sama. Kelompok 5 sebagai kelompok uji yang diberikan ekstrak daun anak dara (*Croton oblongus* Burm F.) dengan dosis 300 mg/kgBB sekali sehari selama 14 hari, pada hari ke-15 sampai hari ke-28 secara oral dengan menggunakan sonde pada jam yang sama. Kemudian dilakukan pengukuran tekanan darah (T2). Pengukuran tekanan darah sistol, diastol, dan heart rate dilakukan dengan menggunakan alat CODA[®] (Rauf *et al.*, 2018) .

8. Pengukuran Tekanan Darah Hewan Uji Dengan Metode Tail-Cuff

Pengukuran tekanan darah dilakukan dengan cara terlebih dahulu tikus dimasukkan kedalam restainer (kandang individual) yang berukuran tepat untuk satu tubuh tikus dengan ekor menjuntai keluar, kemudian ekor tikus dijepit dengan alat pressure kit lalu dihubungkan pada pressure meter, untuk mengetahui tekanan darah sistolik dan diastolik. Prinsip kerja pengukuran tekanan darah adalah cuff digelembungkan sampai mencapai tekanan darah diatas tekanan darah sistolik, sehingga nadi menghilang kemudian tekanan cuff dikurangi perlahan-lahan. Pada saat tekanan darah mencapai dibawah tekanan sistolik nadi akan muncul pada layar kaca monitor (Rauf *et al.*, 2018).

E. Analisa Data

Data hasil penelitian yang didapatkan diolah dengan uji statistik ANOVA satu arah dan dilanjutkan dengan uji Duncan untuk mengetahui perbandingan nilai rata-rata dari setiap perlakuan yang diuji menggunakan SPSS 26.

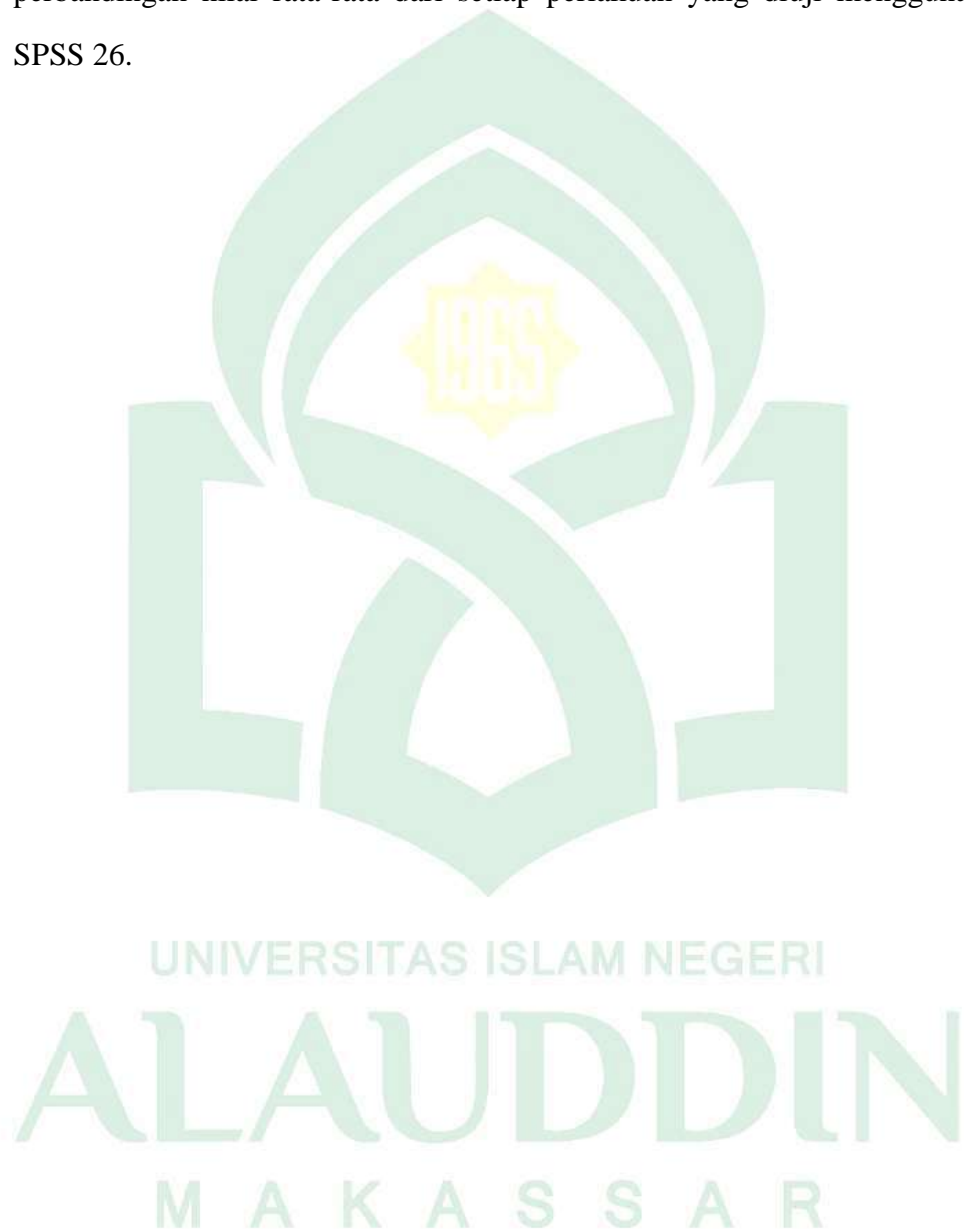

BAB IV
HASIL DAN PEMBAHASAN

A. Hasil Penelitian

1. Ekstraksi Daun Anak Dara (*Croton oblongus* Burm F.)

Sebanyak 660 g simplisia daun anak dara (*Croton oblongus* Burm F.) direndam dengan pelarut etanol 70% sebanyak 8 L. Filtrat yang diperoleh kemudian dipekatkan dengan menggunakan *Rotaray evaporator* dan diperoleh ekstrak kental sebanyak 80 g. Hasil ekstraksi daun anak dara (*Croton oblongus* Burm F.) dapat dilihat pada tabel di bawah ini :

Tabel 4. Hasil Ekstraksi Daun Anak Dara (*Croton oblongus* Burm F.)

Sampel	Berat Simplisia	Berat Ekstrak	Volume Pelarut (Etanol 70%)	% Rendamen
Daun Anak Dara (<i>Croton oblongus</i> Burm F.)	660 g	75 g	8 L	11,36%

2. Uji Fitokimia

Uji fitokimia dilakukan untuk mengidentifikasi kandungan metabolik sekunder yang ada pada sampel daun anak dara (*Croton oblongus* Burm F.). senyawa metabolit sekunder yang diuji diantaranya : fenolik, flavonoid, saponin, alkaloid, tanin, dan terpenoid. Hasil uji fitokimia yang dilakukan terhadap sampel daun anak dara (*Croton oblongus* Burm F.) dapat dilihat pada tabel dibawah ini :

Tabel 5. Hasil Skrining Fitokimia Ekstrak Etanol Daun Anak Dara (*Croton oblongus* Burm F.)

No	Golongan Senyawa	Pereaksi	Keterangan	Hasil
1.	Fenolik	$FeCl_3$ 5%	Terbentuk warna hijau biru	Positif
2.	Flavonoid	Serbuk Mg + Asam Klorida (HCl) pekat	Terbentuk warna orems	Positif

No	Golongan Senyawa	Pereaksi	Keterangan	Hasil
		+ Amyl alcohol		
3.	Saponin	Asam Klorida (HCl) 2 N	Terbentuk buih yang banyak setinggi 1 cm	Positif
4.	Alkaloid	Mayer dan Dragendorff	Terjadi endapan putih kuning pada pereaksi mayer dan endapan orange pada pereaksi Dragendorff	Tidak mengandung alkaloid
5.	Tanin	$FeCl_3$ 5%	Terbentuk warna biru kehitaman	Positif
6.	Terpenoid	Asam sulfat (H_2SO_4) pekat	Terbentuk warna merah kecoklatan antara kedua fase	Positif

Keterangan :

Mg : Magnesium

Hcl : Asam klorida

$FeCl_3$: Besi (III) klorida

H_2SO_4 : Asam sulfat

3. Pengujian Tekanan Darah Tikus

Pengukuran tekanan darah sistol dan diastol tikus (*Rattus norvegicus*) dilakukan sebanyak tiga kali pengukuran yaitu pengukuran tekanan darah awal, pengukuran tekanan darah setelah induksi, dan pengukuran tekanan darah setelah terapi. Pengukuran tekanan darah tikus menggunakan alat CODA[®]. Data hasil pengukuran tekanan darah dapat dilihat pada tabel berikut:

Tabel 6. Tekanan darah Sistolik dan Diastolik

Perlakuan	Replikasi	Tekanan Darah pada Setiap Perlakuan			Presentase penurunan (%)
		Awal	Setelah Induksi (14 hari)	Setelah Terapi (14 hari)	
		Sistol/diastol (mmHg)	Sistol/diastol (mmHg)	Sistol/diastol (mmHg)	
Kontrol Positif (Kaptopril®)	1	134/98	230/154	118/90	48,69/41,55
	2	128/95	268/176	123/94	54,10/46,59
	3	132/94	172/120	132/98	23,25/18,33
Rata-rata		131,33/95,66	223,33/150	124,33/94	42,01/35,49
Kontrol Negatif (NaCMC 1%)	1	123/81	215/190	210/181	2,32/4,73
	2	119/95	205/128	200/119	2,43/7,03
	3	110/83	260/132	165/124	36,53/6,06
Rata-rata		117,33/86,33	226,66/150	191,66/141,33	13,76/5,94
Dosis Ekstrak (75 mg/KgBB)	1	134/95	178/131	133/92	25,28/29,77
	2	137/98	156/122	130/100	16,66/18,03
	3	107/86	165/127	138/105	16,36/17,32
Rata-rata		126/93	166,33/126,66	133,66 / 99	19,43/21,70
Dosis Ekstrak (150 mg/KgBB)	1	114/80	224/147	148/115	33,92/21,76
	2	130/94	223/129	136/109	39,01/15,50
	3	111/90	251/139	157/102	37,45/26,61
Rata-rata		118,33/88	232,66/138,33	147/108,66	36,79/21,29
Dosis Ekstrak (300 mg/KgBB)	1	132/93	236/131	148/115	37,28/12,21
	2	112/92	252/148	136/109	40,03/26,35
	3	114/80	230/166	142/111	38,26/33,13
Rata-rata		119,33/88,33	239,33/148,33	142/111,66	38,52/23,89

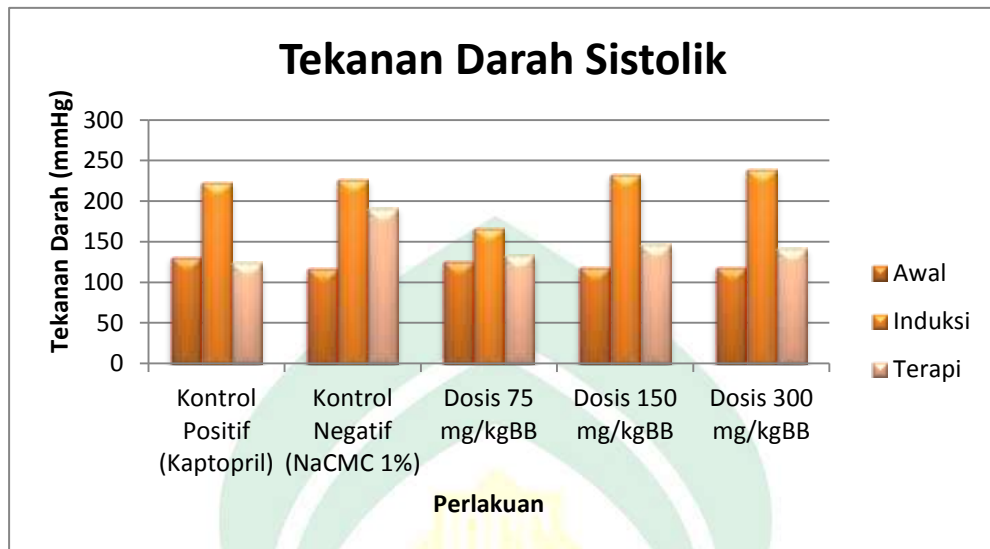

Gambar 8. Grafik Tekanan Darah Sistolik

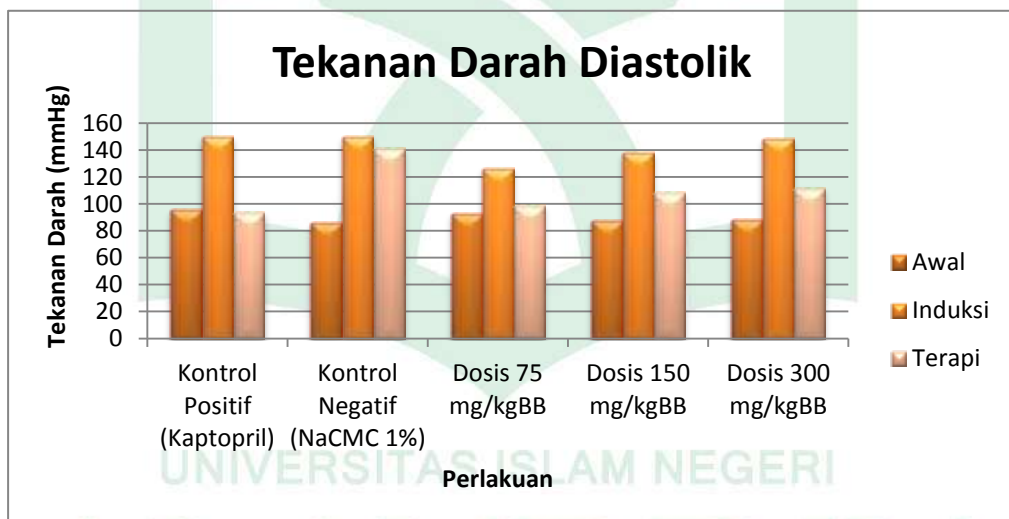

Gambar 9. Grafik Tekanan Darah Diastolik

- Keterangan :
- Awal : Pengukuran tekanan darah pada hari ke-1
 - Induksi : Pengukuran tekanan darah setelah pemberian prednison® dan NaCl 2% selama 14 hari
 - Terapi : Pengukuran tekanan darah setelah pemberian ekstrak dan pembeding selama 14 hari

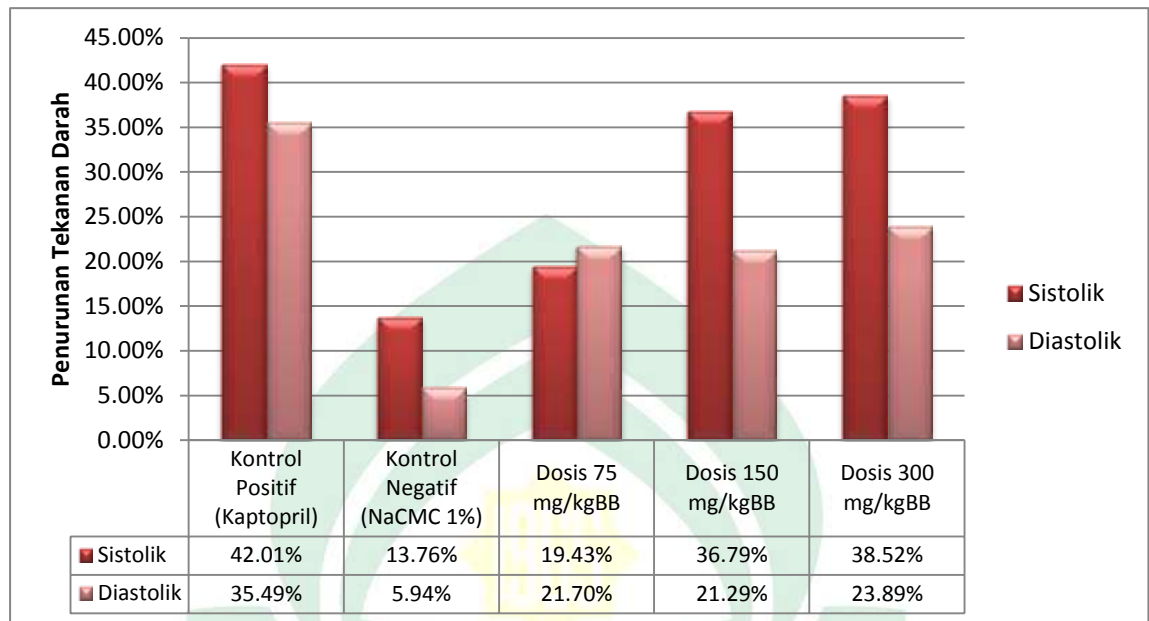

Gambar 10. Grafik Presentase Penurunan Tekanan Darah

4. Uji Statistik Data

Pada penelitian ini dilakukan uji statistik data menggunakan SPSS (*Statistical Program Service Solution*) dengan metode *One Way Anova* karena data yang diamati terdiri dari 2 variabel yaitu variabel bebas dan variabel terikat. Hasil uji statistik dapat dilihat pada tabel berikut :

Tabel 7. Hasil Uji Statistik (One Way Anova)

ANOVA						
		Sum of Squares	df	Mean Square	F	Sig.
Tekanan Darah Systolik	Between Groups	91848.578	14	6560.613	19.588	.000
	Within Groups	10048.000	30	334.933		
	Total	101896.578	44			
Tekanan Darah Diastolik	Between Groups	26402.578	14	1885.898	7.235	.000
	Within Groups	7820.000	30	260.667		
	Total	34222.578	44			

B. Pembahasan

Hipertensi atau tekanan darah tinggi adalah suatu peningkatan tekanan darah di dalam arteri. Dimana Hiper yang artinya berlebihan, dan Tensi yang artinya tekanan/tegangan, jadi hipertensi merupakan gangguan pada sistem peredaran darah yang menyebabkan kenaikan tekanan darah diatas normal (Musakkar & Tanwir Djafar, 2020).

Hipertensi adalah peningkatan tekanan darah sistolik ≥ 140 mmHg dan tekanan darah diastolik ≥ 90 mmHg pada pemeriksaan yang berulang. Penegakkan diagnosis hipertensi tidak dapat dilakukan melalui satu kali pemeriksaan, namun diperlukan pemeriksaan berulang minimal dua hingga tiga kali pemeriksaan (Wardana *et al.*, 2020). Hipertensi dikatakan juga sebagai *silent killer* dimana gejala dapat bervariasi pada masing-masing individu dan hampir sama dengan gejala penyakit lainnya, adapun gejala-gejala tersebut seperti sakit kepala/rasa berat di tengkuk, mumet (vertigo), jantung berdebar-debar, mudah lelah, penglihatan kabur, telinga berdenging (tinnitus), dan mimisan (Wahyudi *et al.*, 2018).

Beberapa faktor penyebab hipertensi diantaranya yaitu faktor keturunan, usia, asupan garam, kolestrol, obesitas/kegemukan, stress, rokok, kafein, alkohol, dan kurangnya olahraga (Musakkar & Tanwir Djafar, 2020). Salah satu faktor penyebab terjadinya hipertensi karena asupan garam yang berlebihan. Natrium yang diserap kedalam pembuluh darah yang berasal dari konsumsi garam yang tinggi mengakibatkan adanya retensi air, sehingga volume darah meningkat. Asupan natrium yang tinggi akan menyebabkan pengeluaran berlebihan dari hormon natrioretik yang secara tidak langsung akan meningkatkan tekanan darah (Purwono *et al.*, 2020). Selain itu penggunaan obat kortikosteroid juga dapat menyebabkan meningkatnya tekanan darah. Salah satu

golongan obat kortikosteroid yang dapat meningkatkan tekanan darah yaitu prednison[®], dimana prednison[®] dapat menyebabkan hipertensi melalui efek mineralokortikoid yaitu dengan cara meningkatkan retensi natrium dan air ginjal (Rauf *et al.*, 2018).

Pengobatan hipertensi dapat dilakukan dengan menggunakan bahan alam. Salah satu bahan alam yang digunakan pada penelitian ini yaitu Daun Anak Dara (*Croton oblongus* Burm F.). Sebelum diolah menjadi ekstrak, daun anak dara ini terlebih dahulu dibuat dalam bentuk simplisia dengan cara awal dilakukan sortasi basah. Sortasi basah merupakan suatu proses pemisahan daun anak dara (*Croton oblongus* Burm F.) yang kualitasnya kurang baik seperti daun yang ditumbuhi beberapa jamur dan sudah menguning. Setelah proses sortasi basah selanjutnya daun anak dara (*Croton oblongus* Burm F.) dicuci dengan air mengalir. Pencucian bertujuan untuk menghilangkan kotoran atau bahan asing lainnya yang menempel dipermukaan daun anak dara (*Croton oblongus* Burm F.) proses pencucian biasanya menggunakan air bersih. Setelah proses pencucian dilakukan, maka dilanjutkan proses pengeringan. Pada proses ini terjadi pengeluaran air dari sampel secara termal sehingga menghasilkan produk yang kering. Faktor eksternal yang dapat mempengaruhi proses pengeringan adalah suhu, kelembapan, tekanan udara dan kecepatan, sedangkan faktor internal yang berpengaruh antara lain kadar air, bentuk, luas permukaan dan kondisi fisik sampel (Handoyono & Pranoto, 2020). Pengeringan dilakukan dengan menggunakan lemari pengering dengan kisaran waktu 2-3 hari.

Sampel yang telah kering atau yang telah menjadi simplisia selanjutnya diekstraksi dengan metode maserasi yang merupakan metode dingin (proses ekstraksi tanpa pemanasan). Metode maserasi digunakan agar sampel dapat terhindar dari pemanasan yang dapat menyebabkan kerusakan kandungan kimia

dan simplisia. Metode ini memiliki keuntungan yaitu semua bagian sampel dapat kontak dengan larutan. Maserasi dilakukan 3x24 jam dengan cara merendam simplisia sebanyak 660 g dalam cairan penyari (pelarut) etanol 70%. Etanol bersifat semipolar sehingga dapat menarik senyawa kimia dalam tanaman, mudah menguap, serta tidak memerlukan panas yang tinggi untuk pemekatan (Rauf *et al.*, 2018). Cairan penyari akan menembus dinding sel dan masuk ke dalam rongga sel yang mengandung zat aktif, zat aktif akan larut dan karena adanya perbedaan konsentrasi antara larutan zat aktif di dalam sel dengan yang di luar sel, maka larutan yang terpekat didesak keluar. Peristiwa tersebut berulang sehingga terjadi keseimbangan konsentrasi (Sudarwati & Fernanda, 2019). Filtrat yang dihasilkan kemudian dirotavapor agar ekstrak menjadi pekat dan kental. Kemudian ekstrak kental ditimbang dan diperoleh bobot ekstrak sebesar 80 g dapat dilihat pada (**tabel 4**). Selanjutnya ekstrak kental disimpan dalam desikator yang berisi silika gel yang telah aktif yang dapat menyerap uap air dan mencegah rusaknya ekstrak.

Ekstrak kental yang telah diperoleh digunakan untuk uji fitokimia dan juga uji pada hewan coba atau tikus putih jantan (*Rattus norvegicus*). Uji fitokimia bertujuan untuk mengetahui senyawa yang terkandung dalam ekstrak etanol daun anak dara (*Croton oblongus* Burm F.). Dari uji skrining fitokimia didapatkan hasil bahwa ekstrak etanol daun anak dara (*Croton oblongus* Burm F.) positif mengandung senyawa fenolik, flavonoid, saponin, tanin dan terpenoid, sedangkan untuk uji alkaloid didapatkan hasil bahwa sampel ekstrak etanol daun anak dara (*Croton oblongus* Burm F.) tidak mengandung senyawa alkaloid, data hasil uji dapat dilihat pada (**tabel 5**). Berdasarkan hasil uji fitokimia didapatkan bahwa ekstrak etanol daun anak dara (*Croton oblongus* Burm F.) memiliki potensi terhadap penurunan tekanan darah. Hal tersebut

terjadi karena dalam ekstrak etanol daun anak dara (*Croton oblongus* Burm F.) mengandung senyawa metabolit sekunder yang dapat mempercepat penurunan tekanan darah yaitu senyawa golongan fenolik dan flavonoid. Hal ini dijelaskan dalam penelitian Haeria 2016 bahwa kandungan fenolik dan flavonoid suatu tumbuhan ditentukan untuk mengetahui hubungan terhadap efek antihipertensinya (Haeria *et al.*, 2016).

Selanjutnya dilakukan pengujian pada tikus putih jantan (*Rattus norvegicus*) yang dimaksudkan untuk melihat aktivitas antihipertensi ekstrak etanol daun anak dara (*Croton oblongus* Burm F.). Pada pengujian ini menggunakan tikus putih jantan (*Rattus norvegicus*) sebagai hewan uji karena memiliki proses absorpsi sistem pencernaan dan sistem metabolisme terhadap obat yang relatif mirip dengan sistem pencernaan manusia, mudah dipelihara dalam jumlah yang banyak, dan memiliki ekor yang sesuai dengan ukuran manset alat pengukur tekanan darah. Pemilihan jenis kelamin jantan didasarkan pada pertimbangan bahwa tikus jantan memiliki kestabilan hormonal dibanding tikus betina, karena tikus betina mengalami siklus estrus masa kehamilan dan menyusui yang akan mempengaruhi kondisi psikologi hewan uji (Isrul *et al.*, 2020). Tikus yang digunakan bergalur Wistar yang berumur 3-4 bulan dengan berat badan \pm 150-200 gram sebanyak 15 ekor dan dibagi dalam 5 kelompok. Pengujian Tekanan darah dilakukan dengan metode *Non-Invasive Blood Pressure* pada alat CODA[®].

Penelitian ini menggunakan tablet Kaptopril[®] sebagai pembanding. Kaptopril[®] merupakan terapi lini pertama untuk pengobatan hipertensi yaitu obat yang termasuk golongan ACE (*Angiotensin Converting Enzyme*) inhibitor. Obat golongan ACE inhibitor ini bekerja dengan cara menghambat konversi angiotensin I menjadi angiotensin II pada sistem Renin Angiotensin Aldosteron

(RAA) dan bertanggung jawab terhadap pemecahan bradikinin. Hal ini menyebabkan penurunan kadar angiotensin II dan aldosteron sehingga volume cairan juga menurun dan menimbulkan efek vasodilatasi. Obat-obat yang termasuk dalam golongan ini adalah kaptopril, enalapril, fosinopril, benazepril, lisinopril, moeksipril, kuinapril dan ramipril (Harvey & Champe, 2013). Pembandingan atau kontrol positif ini digunakan untuk mendapatkan gambaran yang lebih jelas tentang penurunan tekanan darah pada hewan uji.

Pengukuran tekanan darah menggunakan alat pengukur *Non-Invasive Blood Pressure (non invasive CODA®)*. Metode pengukuran tekanan darah *non invasive* dilakukan dengan menggunakan manset ekor yang dipasang pada ekor tikus. Mekanisme kerja dari alat ini yaitu pengukuran tekanan darah dilakukan dengan cara terlebih dahulu tikus dimasukkan ke dalam restainer (kandang individual) yang berukuran tepat untuk satu tubuh tikus dengan ekor menjuntai keluar, kemudian ekor tikus dijepit dengan alat pressure kit lalu dihubungkan dengan pressuremeter, untuk mengetahui tekanan darah sistolik dan diastolik. Prinsip kerja pengukuran tekanan darah adalah cuff digelebungkan sampai mencapai tekanan darah di atas tekanan darah sistolik, sehingga nadi menghilang kemudian tekanan cuff dikurangi perlahan-lahan. Pada saat tekanan darah mencapai dibawah tekanan darah sistolik nadi akan muncul pada layar kaca monitor. Alat pengukur tekanan darah *non invasive CODA®* menggunakan prinsip pengukuran tipe volume pressure recording. Pada tipe ini diperoleh hasil pengukuran enam parameter tekanan secara simultan, yakni tekanan darah sistol, diastol, tekanan darah rata-rata, kecepatan denyut jantung, volume darah ekor, dan aliran darah ekor, parameter tekanan darah yang nantinya akan dianalisis yakni tekanan darah sistol dan diastol. Hal yang harus diperhatikan dalam pengukuran tekanan darah menggunakan alat ini yaitu panjang manset

yang sesuai yang dapat mempengaruhi keakuratan pengukuran, selain itu kondisi tikus uji juga harus tenang selama pengukuran tekanan darah (Rauf *et al.*, 2018).

Sebelum dilakukan pemberian induksi maka tikus terlebih dahulu diukur tekanan darahnya untuk mengetahui tekanan darah awal (T0). Selanjutnya hewan uji dibagi kedalam 5 kelompok, untuk kelompok I sebagai kontrol positif diberikan Kaptopril[®] dengan dosis yang telah dikonversi dari dosis manusia menjadi dosis tikus, kelompok II sebagai kontrol negatif diberikan NaCMC 1%, dan kelompok III, IV, V diberikan ekstrak etanol daun anak dara (*Croton oblongus* Burm F.) dengan dosis 75 mg/KgBB, 150 mg/KgBB, 300 mg/kgBB secara berturut-turut. Selanjutnya pemberian induksi dilakukan secara oral sesuai dengan berat badan tikus pada semua hewan uji selama 14 hari pada waktu yang sama dengan kombinasi NaCl 2% dan Prednison[®] dalam dosis yang telah dikonversi dari dosis manusia menjadi dosis tikus. Kombinasi NaCl dan Prednison[®] sebagai bahan penginduksi dapat meningkatkan kadar tekanan darah secara drastis, dimana terjadi salah satu faktor penyebab peningkatan tekanan darah yaitu peningkatan asupan garam di dalam tubuh dan tingginya volume cairan ekstrasel (*Elisa et al.*, 2021). Kemudian dilakukan pengukuran tekanan darah kedua atau pengukuran tekanan darah setelah induksi (T1). Hasil dari tekanan darah setelah induksi bisa dilihat pada **(tabel 6)**. Hal ini sesuai dengan penjelasan Rochanisa yang menjelaskan bahwa tekanan darah tikus dikatakan hipertensi bila tekanan darah sistolik mengalami peningkatan tekanan darah >10 mmHg dari tekanan darah pada kelompok normal (Arifani. *et al.*, 2019). Kemudian pada hari berikutnya tikus diberikan terapi secara oral sesuai dengan berat badan tikus selama 14 hari dengan masing-masing kelompok

perlakuan, selanjutnya diukur tekanan darah akhir atau tekanan darah setelah terapi (T2).

Data yang diperoleh dihitung persen penurunannya dengan cara menghitung selisih antara tekanan darah induksi dengan tekanan darah terapi dibagi tekanan darah induksi kemudian dikalikan 100% berdasarkan data yang diperoleh. Dari hasil penelitian terlihat bahwa semua kelompok perlakuan yang diberikan ekstrak 75 mg/kgBB, 150 mg/kgBB, 300 mg/kgBB dapat menurunkan tekanan darah sistol dan diastol. Nilai presentase penurunan tekanan darah sistol dan diastol pada kelompok dosis 75 mg/kgBB, 150 mg/kgBB, 300 mg/kgBB secara berturut-turut yaitu 19,43%/21,70%; 36,79%/21,29%; 38,52%/23,89% dapat dilihat pada **(tabel 6)**. Data tersebut menunjukkan bahwa ekstrak etanol daun anak dara (*Croton oblongus* Burm F.) sudah bisa dikatakan sebagai antihipertensi tetapi tidak sebaik Kaptopril®. Dalam penelitian yang dilakukan oleh Rochanisa menjelaskan bahwa, menurut Thompson (1990) suatu zat uji dikatakan mempunyai efek antihipertensi jika mampu menurunkan tekanan darah sistolik ≥ 20 mmHg (Thomson, 1990);(Arifani. et al., 2019).

Dalam perhitungan uji statistik diperoleh data presentase penurunan tekanan darah sistol dan diastol terdistribusi normal dengan nilai signifikan pada tiap kelompok perlakuan ($p \geq 0,05$). Oleh karena itu, analisis data dilanjutkan dengan uji ANOVA satu arah karena data yang diamati terdiri dari 2 variabel yaitu variabel bebas dan variabel terikat, variabel bebas yaitu kelompok perlakuan, sedangkan variabel terikatnya yaitu nilai tekanan darah. Hasil dari uji ANOVA diperoleh presentase penurunan tekanan darah sistolik ($p=0,000$) dan diastolik ($p=0,000$) hal tersebut menunjukkan bahwa ada perbedaan yang signifikan antara kelompok perlakuan sehingga data dilanjutkan

dengan uji Duncan untuk mengetahui kelompok mana yang memiliki perbedaan bermakna. Hasil uji Duncan dapat dilihat pada (**tabel 11**) dan (**tabel 12**) dari hasil tersebut didapatkan bahwa untuk kelompok perlakuan tekanan darah sistolik dan diastolik memiliki perbedaan yang bermakna atau berbeda nyata.

Berdasarkan penelitian yang telah dilakukan yaitu uji aktivitas antihipertensi ekstrak etanol daun anak dara (*Croton oblongus* Burm F.) pada tikus putih jantan (*Rattus norvegicus*) menunjukkan bahwa ekstrak etanol daun anak dara (*Croton oblongus* Burm F.) dengan dosis ekstrak 75 mg/kgBB, 150 mg/kgBB, dan 300 mg/kgBB memiliki aktivitas terhadap antihipertensi, dan dosis ekstrak 300 mg/kgBB memiliki penurunan tekanan darah yang paling baik.

BAB V

PENUTUP

A. Kesimpulan

Berdasarkan hasil penelitian, maka dapat disimpulkan bahwa :

1. Pemberian ekstrak etanol daun anak dara (*Croton oblongus* Burm F.) dengan variasi dosis 75 mg/kgBB, 150 mg/kgBB, dan 300 mg/kgBB dapat menurunkan tekanan darah sistol dan diastol pada tikus putih jantan (*Rattus norvegicus*) model hipertensi.
2. Ekstrak etanol daun anak dara (*Croton oblongus* Burm F.) pada dosis 150 mg/kgBB dan 300 mg/kgBB memiliki efek sebagai antihipertensi (mampu menurunkan tekanan darah sistolik ≥ 20 mmHg)

B. Saran

Melakukan penelitian lebih lanjut menggunakan ekstrak etanol daun anak dara (*Croton oblongus* Burm F.) dari pelarut yang berbeda dengan variasi dosis yang sama ataupun menggunakan sampel yang lain dari bagian tanaman anak dara.

DAFTAR PUSTAKA

- Al-Qaradhawi. (2001). *Islam Agama Ramah Lingkungan*. Pustaka Al-Kautsar.
- Al-Qur'an Kemenang*. (2019). Kementerian Agama RI : Lajnah Pentasihan Mushaf Al-Qur'an.
- Annisa, N., & Najib, S. Z. (2022). Skrining Fitokimia Dan Penetapan Kadar Total Fenol. *Indonesian Journal of Pharmaceutical and Herbal Medicine*, 1(2), 96–104.
- Aria, M., & Sunata, P. (2021). Uji Efek Antihipertensi Ekstrak Etanol Seledri (*Apium graveolens L.*) selama 7 Hari pada Tikus Putih Jantan. *Prosiding Seminar Kesehatan Perintis*, 4(2), 2622–2256.
- Arifani., R. S., Widyastuti Nurmasari., & Nissa., C. (2019). Pengaruh Pemberian Tepung Sorgum (*Sorghum bicolor L. Moench*) Terhadap Tekanan Darah Sistolik Tikus Wistar (*Rattus norvegicus*) Diabetes. *Journal Of Nutrition College*, 8, 238–245.
- Awaluddin, N., & Wahyuningsih, S. (2019). Uji Aktivitas Antioksidan Ekstrak Methanol Klika Anak Dara (*Croton oblongus Burm*) Menggunakan Metode DPPH. *Jurnal Farmasi*, 2(1), 38–45.
- BPOM. (2021). Peraturan badan pengawas obat dan makanan nomor 18 tahun 2021 tentang pedoman uji farmakodinamik praklinik obat tradisional. *Badan Pengawas Obat Dan Makanan RI*, 1, 15–24.
- Dalimartha, S. (2009). *Atlas Tumbuhan Obat Indonesia Jilid 6*. Pustaka Bunda.
- Dennison-himmelfarb C., H. J. an. L. D. T. (2014). *Evidence-Based Guideline for the Management of High Blood Pressure in Adults Report From The Panel Members Appointed to the Eighth Joint National Committee (JNC 8)*.
- Dipiro, J. T., Yee, G. C., Posey, L. M., T.Haines, S., D.Nolin, T., & Ellingroad, V. (2020). *Pharmacotherapy: A Pathophysiologic Approach, Eleventh Edition. 11th edn.* McGraw Hill.
- Elisa, N., Anggoro, A. B., & Indriyanti, E. (2021). Aktivitas Antihipertensi Ekstrak dan Fraksi-Fraksi Daun Avokad (*Persea americana Mill*) pada Tikus Jantan dengan Parameter Sistolik dan Diastolik. *Jurnal Ilmiah Sains*, 21(2), 145. <https://doi.org/10.35799/jis.v21i2.35625>
- Ernawati., I., Fandinata., S. S., & Permatasari., S. N. (2020). Kepatuhan Konsumsi Obat Pasien Hipertensi dan Pengukuran dan Cara Meningkatkan Kepatuhan. *Graniti Anggota IKAPI*, 1–85.
- Fandinata, Selly, Ernawati, L. (2020). Management Terapi pada Penyakit Degeneratif (Diabetes Melitus dan Hipertensi). *Penerbit Graniti*, 128 halaman.

- Fauziyah, K. R. (2016). *Profil Tekanan Darah Normal Tikus Putih (Rattus norvegicus) Galur Wistar Dan Sprague-Dawley*. Fakultas Kedokteran Hewan Institut Pertanian Bogor.
- Haeria, Sukri, & Rusdi, M. (2016). Fraksinasi dan Identifikasi Senyawa Ekstrak n-heksan Klika Anak Dara (Croton oblongus Burm F.). *Pharmauho*, 2(1), 13–17.
- Handoyono, D. L. Y., & Pranoto, E. M. (2020). Pengaruh Variasi Suhu Pengeringan Terhadap Pembuatan Simplisia Daun Mimba (Azadirachta Indica). *Jurnal Farmasi Tinctura*, 1(2), 45–54. <https://doi.org/10.35316/tinctura.v1i2.988>
- Harvey, R. A., & Champe, P. C. (2013). *Farmakologi Ulasan Bergambar* (4th ed.). Buku Kedokteran EGC.
- Isrul, M., Dewi, C., & Wahdini, V. (2020). Uji Efek Antiinflamasi Infusa Daun Bayam Merah (Amaranthus tricolor L.) Terhadap Tikus Putih (Rattus norvegicus) Yang Diinduksi Karagenan. *Jurnal Mandala Pharmacon Indonesia*, 6(2), 97–103. <https://doi.org/10.35311/jmpi.v6i1.61>
- Jumayanti, J., Wicaksana, A. L., & Akhmad Budi Sunaryo, E. Y. (2020). Kualitas Hidup Pasien Dengan Penyakit Kardiovaskular Di Yogyakarta. *Jurnal Kesehatan*, 13(1), 1–12. <https://doi.org/10.23917/jk.v13i1.11096>
- Kementerian Kesehatan Republik Indonesia. (2020). Farmakope Indonesia edisi VI. In *Departemen Kesehatan Republik Indonesia*.
- Marhabatsar, N. S., & Sijid, S. A. (2021). Review: Penyakit Hipertensi Pada Sistem Kardiovaskular. *Jurnal Biologi*, November, 72–78. <http://journal.uin-alauddin.ac.id/index.php/psb>
- Musa, E. C. (2022). Status Gizi Penderita Hipertensi di Wilayah Kerja Puskesmas Kinilow Tomohon. *Sam Ratulangi Journal of Public Health*, 2(2), 060. <https://doi.org/10.35801/srjoph.v2i2.38641>
- Musakkar, S. M. H. K., & Tanwir Djafar, S. M. K. (2020). Promosi Kesehatan: Penyebab Terjadinya Hipertensi. *Pendidikan Dan Promosi Kesehatan*, 20. <https://osf.io/34yna/download>
- Nasution, Haris Munandar. (2020). *Farmasi Dalam presfektif Islam*. CV. MANHAJI.
- Noviati, E., Kusumawaty, J., Rahmawati, I., Marliany, H., & Kurniawan, R. (2022). Meningkatkan Pengetahuan Dan Kesehatan Lansia Tentang Hipertensi Dengan Metode Penyuluhan Kesehatan. *Buletin Udayana Mengabdi*, 21(April), 104–110.
- Novitri, S. A., Nurmeilis, N. N., & Kamal, D. R. (2020). Efek antihipertensi Ekstrak Etanol Daun Belimbing Wuluh (Averrhoa blimbing L.) dengan Metode Non-invasiv. *Pharmaceutical and Biomedical Sciences Journal (PBSJ)*, 2(1), 11–18. <https://doi.org/10.15408/pbsj.v2i1.15235>

- Nurhayati et al. (2016). Sistem Pakar Pemilihan Obat Antihipertensi Dan Interaksi Obat Atau Makanan. *Sistem Pakar Pemilihan Obat Antihipertensi Dan Interaksi Obat Atau Makanan*, 6(1), 7.
- Purwono, J., Sari, R., Ratnasari, A., & Budianto, A. (2020). Pola Konsumsi Garam Dengan Kejadian Hipertensi Pada Lansia. *Jurnal Wacana Kesehatan*, 5(1), 531. <https://doi.org/10.52822/jwk.v5i1.120>
- Rauf, A., Ningsi, S., Hasriani, A., & Mukhriani. (2020). Aktivitas Penghambatan Enzim Tirosinase Ekstrak Metanol Klika Anak Dara (Croton oblongus Burm F.). *Jurnal Kesehatan*, 1(1), 17–24. <https://doi.org/10.24252/kesehatan.v1i1.18220>
- Rauf, A., Ningsih, S., & Suhaidarwati, F. (2018). Uji Efek Ekstrak Etanol Bawang Dayak (Eleutherine Americana Merr.) Sebagai Antihipertensi Pada Tikus Jantan (Rattus Norvegicus). *Jurnal Farmasi Fakultas Kedokteran Dan Ilmu Kesehatan Universitas Islam Negeri Makassar*, 6(1), 55–65.
- Rejeki, P. S., Putri, E. A. C., & Prasetya, R. E. (2018). Ovariektomi Pada Tikus Dan Mencit. In *Airlangga University Press*.
- Rifai, M., & Safitri, D. (2022). Edukasi Penyakit Hipertensi Warga Dukuh Gebang Rt 04/Rw 09 Desa Girisuko Kecamatan Panggang Kabupaten Gunungkidul. *Budimas : Jurnal Pengabdian Masyarakat*, 4(2), 1–6. <https://doi.org/10.29040/budimas.v4i2.4101>
- Saeed, A., Bashir, K., Shah, A. J., Qayyum, R., & Khan, T. (2022). Antihypertensive Activity in High Salt-Induced Hypertensive Rats and LC-MS/MS-Based Phytochemical Profiling of Melia azedarach L. (Meliaceae) Leaves. *BioMed Research International*, 2022. <https://doi.org/10.1155/2022/2791874>
- Salma. (2016). *Tetap Sehat Setelah Usia 40*. Gema Insani.
- Saputri, A. D., Iklitikawati, D. K., & Rell, F. (2020). Perbandingan Pemberian Anestesi Kombinasi Ketamin-Xilazin dengan Anestesi Propofol Terhadap Gambaran Elektrokardiogram pada Kucing Domestik. *Indonesia Medicus Veterinus*, 9(4), 488–501. <https://doi.org/10.19087/imv.2020.9.4.488>
- Shibab, M. Quraish. (2002). *Tafsir Al-Mishbah : Pesan, Kesan, dan Keserasian Al-Qur'an (Vol 8)*. Lentera Hati.
- Sudarwati, T. P. L., & Fernanda, H. F. (2019). *Aplikasi Pemanfaatan Daun Pepaya (Carica papaya) Sebagai Biolarvasida Terhadap Larva Aedes aegypti*. Graniti.
- Thomson, E. B. (1990). *Drug Bioscreening : Drug Evaluation Techniques in Pharmacology*. VCH Publ.
- Untari, E. K., Agilina, A. R., Susanti, R., Studi, P., Fakultas, F., Universitas, K., & Pontiana, T. (2018). Evaluasi Rasionalitas Penggunaan Obat Antihipertensi di Puskesmas Siantan Hilir Kota Pontianak Tahun 2015. *Pharmaceutical Sciences and Research*, 5(1), 32–39. <https://doi.org/10.7454/psr.v5i1.3870>

- Usman, Y., Nani, S., & Makassar, H. (2020). Analisis Efek Samping Penggunaan Obat Hipertensi Captopril Pada Pasien Rsud Kabupaten Enrekang. *Journal of Pharmaceutical Science and Herbal Technology*, 5(1), 28–32.
- Wahyudi, C. T., Ratnawati, D., & Made, S. A. (2018). Pengaruh Demografi, Psikososial, Dan Lama Menderita Hipertensi Primer Terhadap Kepatuhan Minum Obat Antihipertensi. *Jurnal JKFT*, 2(2), 14. <https://doi.org/10.31000/jkft.v2i1.692>
- Wardana, I., Sriatmi, A., & Kusumastuti, W. (2020). Analisis Proses Penatalaksanaan Hipertensi (Studi Kasus Di Puskesmas Purwoyoso Kota Semarang). *Jurnal Kesehatan Masyarakat (e-Journal)*, 8(1), 76–86.
- WHO. (2016). Prevention of Cardiovascular Disease. *WHO Epidemiologi Sub Region AFRD and AFREE*.



LAMPIRAN

Lampiran 1. Surat Izin Penelitian

KEMENTERIAN AGAMA REPUBLIK INDONESIA
UNIVERSITAS ISLAM NEGERI ALAUDDIN MAKASSAR
FAKULTAS KEDOKTERAN DAN ILMU KESEHATAN
PROGRAM STUDI FARMASI
Kampus I, Jl. Sultan Alauddin Nomor 53 Makassar tel/fax: 904923
Kampus II, Jl. H. Yasin Limpo No. 36 Ramangpatong-Gowa tel/fax: 0411-841979/fax 0411-8221400

Gowa, 03 April 2023

SURAT IZIN MELAKUKAN PENELITIAN

Kepada Yth.
Kepala Laboratorium
Program Studi Farmasi
Fakultas Kedokteran dan Ilmu Kesehatan
Di:
Tempat

Assalamualaikum Wr. Wb.
Sehubungan dengan penelitian yang akan dilakukan guna menyelesaikan tugas akhir (Skripsi), sesuai dengan kurikulum di Program Studi Farmasi Fakultas Kedokteran dan Ilmu Kesehatan UIN Alauddin Makassar, maka mahasiswa dibawah ini :

Nama	: A. Nurainiyyah Muhja
NIM	: 70100119055
Program Studi	: Farmasi
Judul Penelitian	: Uji Aktivitas Antihipertensi Ekstrak Etanol Daun Anak Dara (Croton oblongus Burm F.) Pada Tikus Putih Jantan (Rattus norvegicus)

Mohon agar dapat melakukan penelitian di Laboratorium Biologi Farmasi
Demikian permohonan ini, atas perhatian dan kerjasamanya kami ucapkan terima kasih.

Mengetahui,

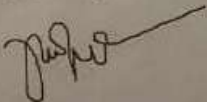
Pembimbing I	Pembimbing II
	
(apt. Afrisusnawati Rauf, S.Si., M.Si.) NIP : 198601202015032002	(apt. Indah, S.Si., M.Si.) NIP : 199104092019032026

Lampiran 2. Surat Permohonan Izin Penelitian di Kampus UMI



**YAYASAN WAKAF UMI
UNIVERSITAS MUSLIM INDONESIA
FAKULTAS FARMASI**

Kampus UMI Jl. Urip Sumoharjo km. 5 Tj. P. Lax (D.H) 425 619 Makassar 90231
Web Site : farmasi.umi.ac.id , E mail : farmasi@umi.ac.id

Bismillahirrahmaanirrahim

Nomor : 1343/B.02/FF-UMI/VIII/2023
Lamp : -
Hal : Permohonan Izin Penelitian

20 Muharram 1445 H
07 Agustus 2023 M

Kepada : yang Terhormat
Kepala Laboratorium Farmakologi Fakultas Farmasi UMI
Di
Makassar

Assalamu Alaikum Warahmatullahi Wabarakatuh
Dengan rahmat Allah Supbahanpa Wata'ala semoga segala aktivitas yang kita lakukan bernilai ibadah dan mendapat pahala serta mendapatkan perlindungan dari Allah Subhana Wata'ala sehubungan surat Kementerian Agama Republik Indonesia Universitas Islam Negeri Alauddin Makassar Fakultas Kedokteran dan Kesehatan Program Studi Farmasi nomor: B-077/JF-FKIK/HM.01/07/2023 Perihal: Permohonan Izin Penelitian dengan Perihal Izin Penelitian atas :

Nama : A. Nurainyyah Muhja
NIM : 70100119055
Judul : Uji Aktivitas Antihipertensi Ekstrak Etanol Daun Anak Dara (*Croton Oblongus Burn F*) pada Tikus Putih Jantang (*Rattus Norvergicus*)

Pembimbing : 1. apt. Afrisusnawati Rauf, S.Si., M.Si
2. apt. Indah S.Si., M.Si



Maka dengan ini kami telah menyetujui untuk melakukan Penelitian di Laboratorium tersebut di atas mohon Kepala Laboratorium dapat memfasilitasi proses Penelitian Mahasiswa yang bersangkutan .
Demikian kami sampaikan atas perhatian dan kerja sama yang baik kami ucapkan terima kasih
Wallahu Walyyut Taufiq Walhidayah



...an Dekan
Wakil Dekan I
Apt. Hj. Faradiba S.Si., M.Si., Ph.D. P



Tembusan Yth

1. Rektor UMI
2. Dekan Fakultas Farmasi UMI
3. Kepala Laboratorium Mikrobiologi Fakultas Farmasi UMI
4. Mahasiswa Yang Berangkutan
5. Arsip

Certificate No.: QSC 01368

Lampiran 3. Surat Galur Tikus

	KLINIK HEWAN DINAS PETERNAKAN DAN KESEHATAN HEWAN PROVINSI SULAWESI SELATAN Jln. Veteran Selatan No. 234, Makassar – 90131							
HASIL PEMERIKSAAN KESEHATAN Nomor : KH/DKH/153-082023								
Jenis Hewan	: Tikus Putih							
Nama Hewan	: Rat							
Jenis Ras	: Wistar							
Umur	: 3-4 Bulan							
Warna	: Putih							
Jumlah	: 15 Ekor							
Jenis Kelamin	: Jantan							
Pemilik	: Robby Setiawan Hartono							
Alamat	: Jl. Lamputang No. 16 A							
Jalan	: Normal							
Cuping hidung	: Normal							
Kelopak mata	: Normal							
Telinga	: Normal							
Bulu	: Normal							
Kulit	: Normal							
Pencernaan	: TDA							
Pernafasan	: TDA							
Jantung	: TDA							
Feses	: -							
Suhu Badan	: -							
Bobot Badan	: -							
Tanggal Vaksinasi	: -							
Jenis Vaksin	: -							
<p>Berdasarkan hasil pemeriksaan klinis maka dinyatakan hewan tersebut dalam keadaan sehat / tidak menunjukkan gejala penyakit hewan infeksius.</p> <p>NB: Untuk Keperluan Penelitian (Tidak Untuk Dilalulintaskan)</p>								
<table border="1" style="width: 100%;"> <tr> <td style="width: 50%;">TELAM DIVERIFIKASI</td> <td style="width: 50%;">ITD</td> </tr> <tr> <td style="text-align: center;">Arya</td> <td style="text-align: center;"></td> </tr> <tr> <td colspan="2" style="text-align: center;">TANGGAL : 7/8/2023</td> </tr> </table>			TELAM DIVERIFIKASI	ITD	Arya		TANGGAL : 7/8/2023	
TELAM DIVERIFIKASI	ITD							
Arya								
TANGGAL : 7/8/2023								
<p>Makassar, 4 Agustus 2023 Yang memeriksa,</p>  <p>Drh. A. Maisya Rezki Juliana</p>								

Lampiran 4. Kode Etik



KOMISI ETIK PENELITIAN KESEHATAN
 HEALTH RESEARCH ETHICS COMMITTEE
 UNIVERSITAS ISLAM NEGERI ALAUDDIN MAKASSAR
 UNIVERSITAS ISLAM NEGERI ALAUDDIN MAKASSAR

Jl. H.M. Yasin Limpo No. 36 Gowa, Sulawesi Selatan, Indonesia, Telp. 081210016564, E-mail: kepk.ftik@uin-alauddin.ac.id

KETERANGAN LAYAK ETIK
ETHICAL CLEARANCE
 DESCRIPTION OF ETHICAL EXEMPTION/EXPEDITED/FULLBOARD
 "ETHICAL EXEMPTION"

No: C.025/KEPK/FKIK/I/2023

Protokol penelitian yang diusulkan oleh:
The research protocol proposed by

Peneliti utama : A. Nurainiyyah Muhja
Principal In Investigator

Nama Institusi : UIN Alauddin Makassar
Name of the Institution

Dengan judul:
Title

**"Uji Aktivitas Antihipertensi Ekstrak Etanol Daun Anak Dara (Croton oblongus Burm F.)
 pada Tikus Putih Jantan (Rattus norvegicus)"**
*"Antihypertensive Activity Test of Ethanol Extract of Dara Leaves (Croton oblongus Burm F.)
 in Male White Rats (Rattus norvegicus)"*

Dinyatakan layak etik sesuai 7 (tujuh) Standar WHO 2011, yaitu 1) Nilai Sosial, 2) Nilai Ilmiah, 3) Pemerataan Beban dan Manfaat, 4) Risiko, 5) Bujukan/Eksploitasi, 6) Kerahasiaan dan Privacy, dan 7) Persetujuan Setelah Penjelasan, yang merujuk pada Pedoman CIOMS 2016. Hal ini seperti yang ditunjukkan oleh terpenuhinya indikator setiap standar.

Declared to be ethically appropriate in accordance to 7 (seven) WHO 2011 Standards, 1) Social Values, 2) Scientific Values, 3) Equitable Assessment and Benefits, 4) Risks, 5) Persuasion/Exploitation, 6) Confidentiality and Privacy, and 7) Informed Consent, referring to the 2016 CIOMS Guidelines. This is as indicated by the fulfillment of the indicators of each standard.

Pernyataan Laik Etik ini berlaku selama kurun waktu tanggal 31 Oktober 2023 sampai dengan tanggal 31 Oktober 2024.

This declaration of ethics applies during the period October 31, 2023 until October 31, 2024.

October 31, 2023
 and Chairperson,

 DR. Hj. Gemy Nastity Handayani, M.Si., Apt.

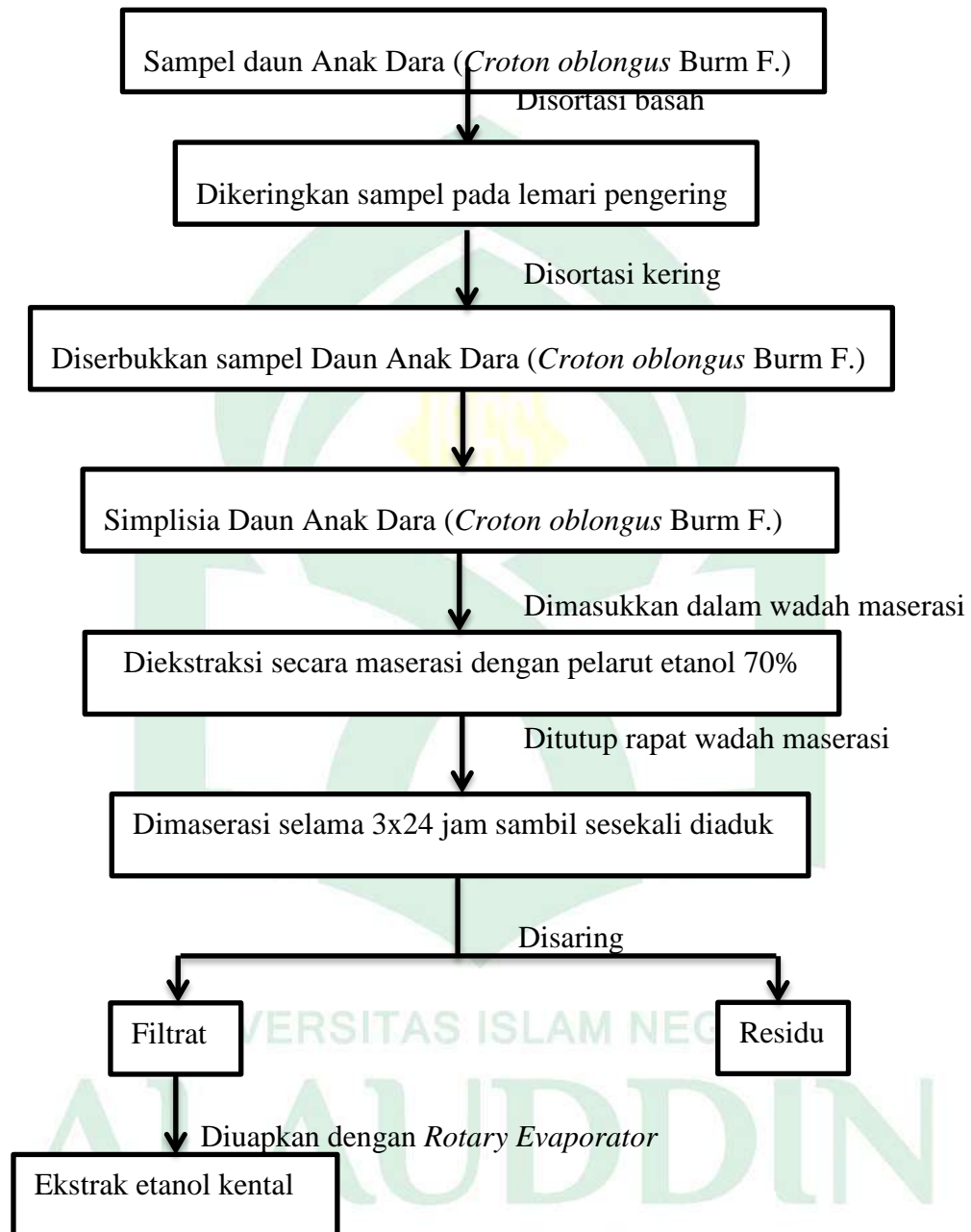
Lampiran 5. Skema kerja ekstraksi sampel daun Anak Dara*(Croton oblongus* Burm F.)

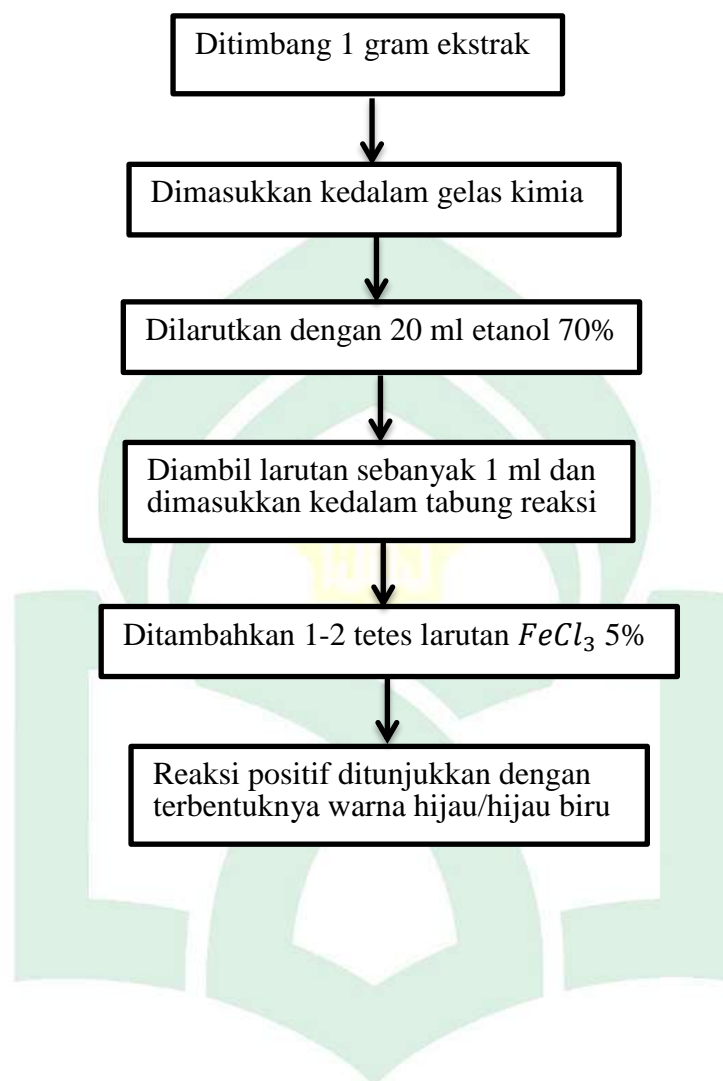
Lampiran 6. Skema kerja skrining fitokimia (Uji fenolik)

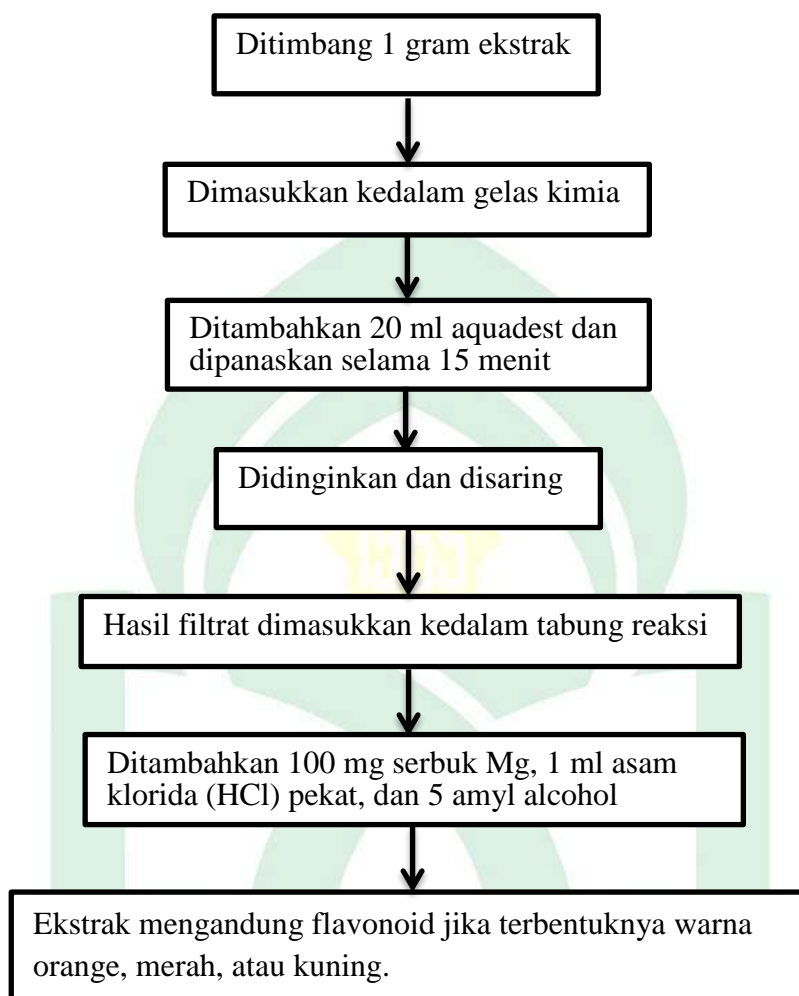
Lampiran 7. Skema kerja skrining fitokimia (Uji flavonoid)

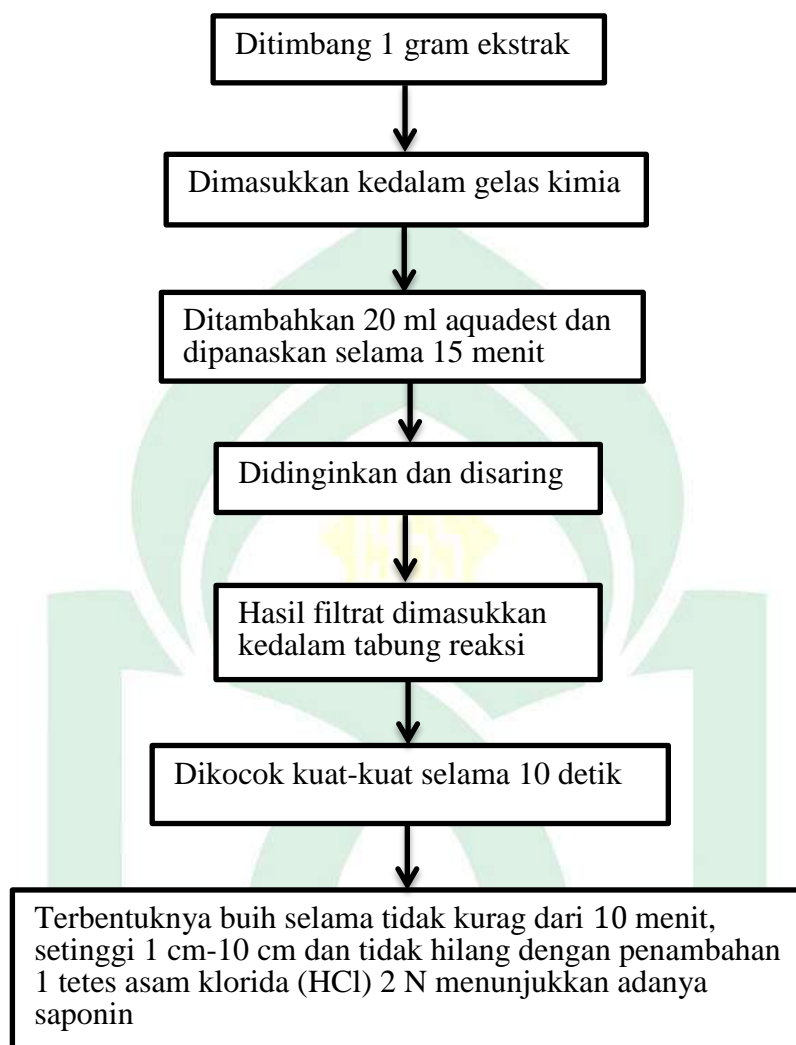
Lampiran 8. Skema kerja skrining fitokimia (Uji saponin)

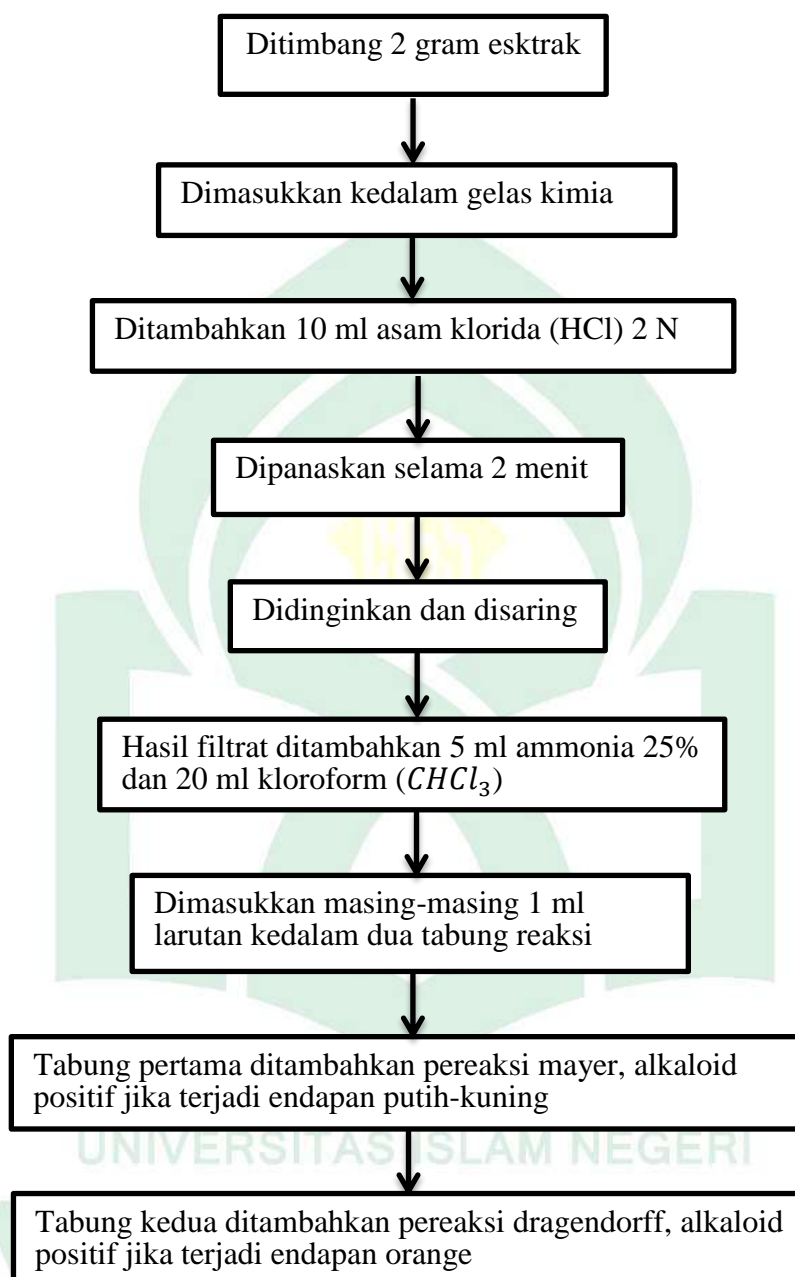
Lampiran 9. Skema kerja skrining fitokimia (Uji alkaloid)

Lampiran 10. Skema kerja skrining fitokimia (Uji Tanin)

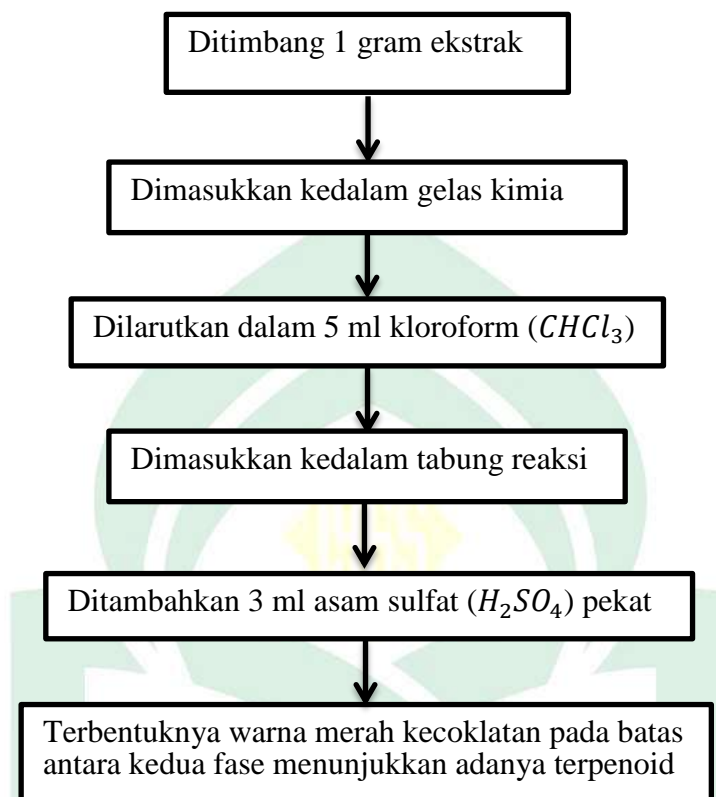
Lampiran 11. Skema kerja skrining fitokimia (Uji terpenoid)

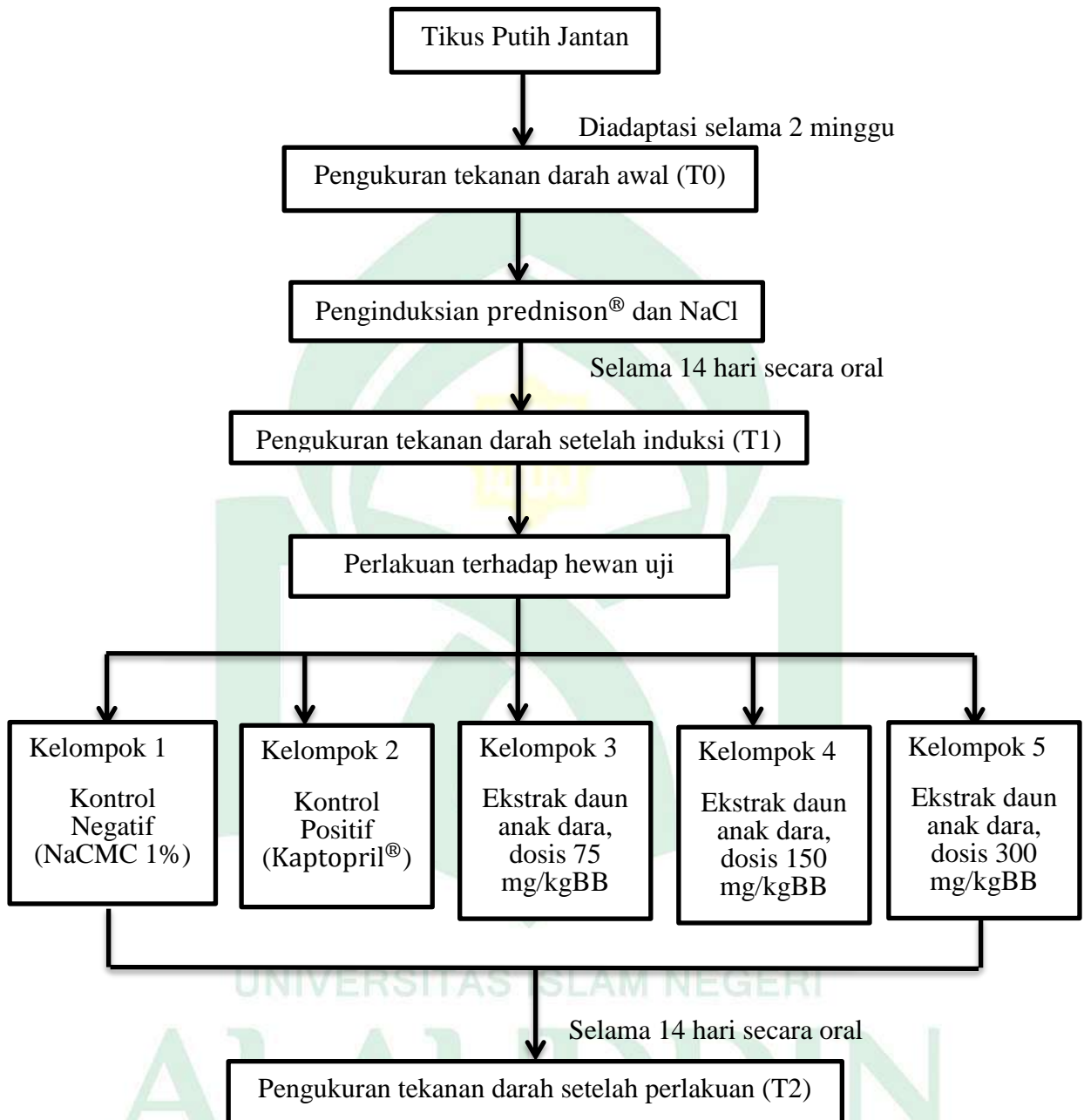
Lampiran 12. Skema kerja pengujian hewan coba

Lampiran 13. Perhitungan Dosis

1. Perhitungan Induksi Prednison®

$$\begin{aligned}
 \text{Dosis untuk manusia} &= 5 \text{ mg} \\
 \text{Dosis untuk tikus} &= \text{Dosis untuk manusia} \times \text{faktor konversi} \\
 &= 5 \text{ mg} \times 0,018 \\
 &= 0,09 \text{ mg}/200 \text{ gram BB} \\
 \text{Larutan stok untuk 50 ml} &= \frac{\text{Jumlah larutan stok}}{\text{Volume Pemberian}} \times \text{Dosis untuk tikus} \\
 &= \frac{50 \text{ ml}}{2 \text{ ml}} \times 0,09/200 \text{ gram BB} \\
 &= 2,25/50 \text{ ml} \\
 \text{Berat rata-rata obat} &= 114,47 \text{ mg} \\
 \text{Berat yang ditimbang} &= \frac{\text{Dosis larutan stok}}{\text{Berat etiket}} \times \text{Berat rata-rata obat} \\
 &= \frac{2,25 \text{ mg}}{5 \text{ mg}} \times 114,47 \text{ mg} \\
 &= 51,5115 \text{ mg}
 \end{aligned}$$

2. Perhitungan Dosis Kaptopril®

$$\begin{aligned}
 \text{Dosis untuk manusia} &= 25 \text{ mg} \\
 \text{Dosis untuk tikus} &= \text{Dosis untuk manusia} \times \text{faktor konversi} \\
 &= 25 \text{ mg} \times 0,018 \\
 &= 0,45 \text{ mg}/200 \text{ gram BB} \\
 \text{Larutan stok untuk 50 ml} &= \frac{\text{Jumlah larutan stok}}{\text{Volume Pemberian}} \times \text{Dosis untuk tikus} \\
 &= \frac{50 \text{ ml}}{2 \text{ ml}} \times 0,45/200 \text{ gram BB} \\
 &= 11,25/50 \text{ ml} \\
 \text{Berat rata-rata obat} &= 123,61 \text{ mg} \\
 \text{Berat yang ditimbang} &= \frac{\text{Dosis larutan stok}}{\text{Berat etiket}} \times \text{Berat rata-rata obat} \\
 &= \frac{11,25 \text{ mg}}{25 \text{ mg}} \times 123,61 \text{ mg} \\
 &= 55,6245 \text{ mg}
 \end{aligned}$$

3. Perhitungan Dosis Ekstrak Etanol Daun Anak Dara (*Croton oblongus*

Burm F.)

$$\begin{aligned} \text{a. Dosis ekstrak 75 mg/kgBB} &= \frac{BB \text{ hewan coba}}{1000 \text{ gram}} \times \text{Dosis (mg)} \\ &= \frac{200 \text{ gram}}{1000 \text{ gram}} \times 75 \text{ mg} \end{aligned}$$

$$= 15 \text{ mg/200 gramBB}$$

$$\text{Larutan stok} = \frac{50 \text{ ml}}{2 \text{ ml}} \times 15 \text{ mg}$$

$$= 375 \text{ mg/50 ml}$$

$$\begin{aligned} \text{b. Dosis ekstrak 150 mg/kgBB} &= \frac{BB \text{ hewan coba}}{1000 \text{ gram}} \times \text{Dosis (mg)} \\ &= \frac{200 \text{ gram}}{1000 \text{ gram}} \times 150 \text{ mg} \end{aligned}$$

$$= 30 \text{ mg/200 gramBB}$$

$$\text{Larutan stok} = \frac{50 \text{ ml}}{2 \text{ ml}} \times 30 \text{ mg}$$

$$= 750 \text{ mg/50 ml}$$

$$\begin{aligned} \text{c. Dosis ekstrak 300 mg/kgBB} &= \frac{BB \text{ hewan coba}}{1000 \text{ gram}} \times \text{Dosis (mg)} \\ &= \frac{200 \text{ gram}}{1000 \text{ gram}} \times 300 \text{ mg} \end{aligned}$$

$$= 60 \text{ mg/200 gramBB}$$

$$\text{Larutan stok} = \frac{50 \text{ ml}}{2 \text{ ml}} \times 60 \text{ mg}$$

$$= 1.500 \text{ mg/50 ml}$$

Lampiran 14. Proses Ekstraksi**Gambar 11.** Maserasi sampel**Gambar 12.** Penyaringan**Gambar 13.** Penguapan dengan
(*Rotary Evaporator*)**Gambar 14.** Ekstrak Kental Etanol
Daun Anak Dara (*Croton*
oblongus Burm F.)

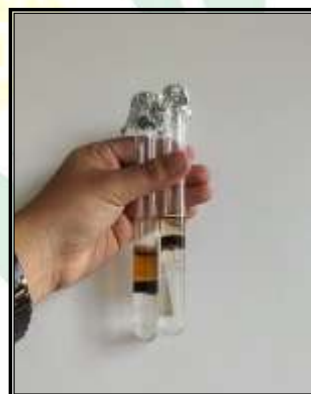
Lampiran 15. Skrining Fitokimia**Gambar 15.** Uji fenolik**Gambar 16.** Uji flavanoid**Gambar 17.** Uji saponin**Gambar 18.** Uji alkaloid**Gambar 19.** Uji tanin**Gambar 20.** Uji terpenoid

Lampiran 16. Perlakuan Hewan Uji**Gambar 21.** Adaptasi hewan**Gambar 22.** Penimbangan hewan**Gambar 23.** Penandaan hewan**Gambar 24.** Larutan Induksi
(NaCMC 1% + Prednison®)**Gambar 25.** Larutan Induksi
(NaCl 2%)**Gambar 26.** Induksi Oral Tikus

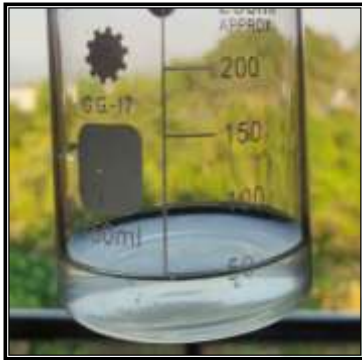

Gambar 27. Larutan Terapi
(NaCMC 1%)



Gambar 28. Larutan Terapi
(NaCMC 1% + Kaptoril)



Gambar 29. Larutan Terapi
(Dosis 75 mg/kgBB)



Gambar 30. Larutan Terapi
(Dosis 150 mg/kgBB)



Gambar 31. Larutan Terapi
(Dosis 300 mg/kgBB)



Gambar 32. Terapi Oral Ekstrak



Gambar 33. Proses Pengukuran Tekanan Darah Hewan Uji

Lampiran 17. Kenaikan dan Penurunan Tekanan Darah Pada Hewan Uji**Tabel 8.** Kenaikan dan Penurunan Tekanan Darah Pada Hewan Uji

Perlakuan	Tekanan Darah pada Setiap Perlakuan			Kenaikan Tekanan Darah	Penurunan Tekanan Darah
	Awal	Setelah Induksi (14 hari)	Setelah Terapi (14 hari)		
	Sistol/diastol (mmHg)	Sistol/diastol (mmHg)	Sistol/diastol (mmHg)		
Kontrol Positif (Kaptopril®)	134/98	230/154	118/90	96/56	112/64
	128/95	268/176	123/94	140/81	145/82
	132/94	172/120	132/98	40/26	40/22
Rata-rata	131,33/95,66	223,33/150	124,33/94	92/54,33	99/56
Kontrol Negatif (NaCMC 1%)	123/81	215/190	210/181	92/109	5/9
	119/95	205/128	200/119	86/33	5/9
	110/83	260/132	165/124	150/49	95/8
Rata-rata	117,33/86,33	226,66/150	191,66/141,33	109,33/63,66	35/8,66
Dosis Ekstrak (75 mg/KgBB)	134/95	178/131	133/92	44/36	45/39
	137/98	156/122	130/100	19/24	26/22
	107/86	165/127	138/105	58/41	27/22
Rata-rata	126/93	166,33/126,66	133,66 / 99	40,33/33,66	32,66/27,66
Dosis Ekstrak (150 mg/KgBB)	114/80	224/147	148/115	110/67	76/32
	130/94	223/129	136/109	93/35	87/20
	111/90	251/139	157/102	140/49	94/37
Rata-rata	118,33/88	232,66/138,33	147/108,66	114,33/50,33	85,66/29,66
Dosis Ekstrak (300 mg/KgBB)	132/93	236/131	148/115	104/38	88/16
	112/92	252/148	136/109	140/56	116/39
	114/80	230/166	142/111	116/86	88/55
Rata-rata	119,33/88,33	239,33/148,33	142/111,66	120/60	97,33/36,66

Lampiran 18. Hasil Analisis Data Statistik

Tabel 9. Hasil Uji Normalitas

Tests of Normality							
	Kelompok Perlakuan	Kolmogorov-Smirnov ^a			Shapiro-Wilk		
		Statistic	df	Sig.	Statistic	df	Sig.
Tekanan Darah Sistolik	Tekanan Darah Awal (Kontrol Positif)	.253	3	.	.964	3	.637
	Tekanan Darah Setelah Induksi (Kontrol Positif)	.222	3	.	.986	3	.771
	Tekanan Darah Setelah Terapi (Kontrol Positif)	.241	3	.	.974	3	.688
	Tekanan Darah Awal (Kontrol Negatif)	.265	3	.	.953	3	.583
	Tekanan Darah Setelah Induksi (Kontrol Negatif)	.321	3	.	.881	3	.328
	Tekanan Darah Setelah Terapi (Kontrol Negatif)	.304	3	.	.907	3	.407
	Tekanan Darah Awal (Dosis 75 mg/kgBB)	.353	3	.	.824	3	.174
	Tekanan Darah Setelah Induksi (Dosis 75 mg/kgBB)	.215	3	.	.989	3	.800
	Tekanan Darah Setelah Terapi (Dosis 75 mg/kgBB)	.232	3	.	.980	3	.726
	Tekanan Darah Awal (Dosis 150 mg/kgBB)	.331	3	.	.865	3	.281
	Tekanan Darah Setelah Induksi (150 mg/kgBB)	.374	3	.	.777	3	.060
	Tekanan Darah Setelah Terapi (Dosis 150 mg/kgBB)	.204	3	.	.993	3	.843
	Tekanan Darah Awal (Dosis 300 mg/kgBB)	.353	3	.	.824	3	.174
	Tekanan Darah Setelah Induksi (Dosis 300 mg/kgBB)	.282	3	.	.936	3	.510
Tekanan Darah Setelah Terapi (Dosis 300 mg/kgBB)	.175	3	.	1.000	3	1.000	
Tekanan Darah Diastolik	Tekanan Darah Awal (Kontrol Positif)	.292	3	.	.923	3	.463
	Tekanan Darah Setelah Induksi (Kontrol Positif)	.223	3	.	.985	3	.765
	Tekanan Darah Setelah Terapi (Kontrol Positif)	.175	3	.	1.000	3	1.000

Tekanan Darah Awal (Kontrol Negatif)	.337	3	.	.855	3	.253
Tekanan Darah Setelah Induksi (Kontrol Negatif)	.365	3	.	.798	3	.110
Tekanan Darah Setelah Terapi (Kontrol Negatif)	.359	3	.	.810	3	.139
Tekanan Darah Awal (Dosis 75 mg/kgBB)	.292	3	.	.923	3	.463
Tekanan Darah Setelah Induksi (Dosis 75 mg/kgBB)	.196	3	.	.996	3	.878
Tekanan Darah Setelah Terapi (Dosis 75 mg/kgBB)	.227	3	.	.983	3	.747
Tekanan Darah Awal (Dosis 150 mg/kgBB)	.276	3	.	.942	3	.537
Tekanan Darah Setelah Induksi (150 mg/kgBB)	.196	3	.	.996	3	.878
Tekanan Darah Setelah Terapi (Dosis 150 mg/kgBB)	.187	3	.	.998	3	.915
Tekanan Darah Awal (Dosis 300 mg/kgBB)	.361	3	.	.807	3	.132
Tekanan Darah Setelah Induksi (Dosis 300 mg/kgBB)	.177	3	.	1.000	3	.968
Tekanan Darah Setelah Terapi (Dosis 300 mg/kgBB)	.253	3	.	.964	3	.637

a. Lilliefors Significance Correction

Tabel 10. Hasil Uji Anova

ANOVA						
		Sum of Squares	df	Mean Square	F	Sig.
Tekanan Darah Sistolik	Between Groups	91848.578	14	6560.613	19.588	.000
	Within Groups	10048.000	30	334.933		
	Total	101896.578	44			
Tekanan Darah Diastolik	Between Groups	26402.578	14	1885.898	7.235	.000
	Within Groups	7820.000	30	260.667		
	Total	34222.578	44			

Tabel 11. Hasil Uji Lanjutan (Duncan) Tekanan Darah Sistolik

Tekanan Darah Sistolik					
Duncan ^a					
Kelompok Perlakuan	N	Subset for alpha = 0.05			
		1	2	3	4
Tekanan Darah Awal (Kontrol Negatif)	3	117.33			
Tekanan Darah Awal (Dosis 150 mg/kgBB)	3	118.33			
Tekanan Darah Awal (Dosis 300 mg/kgBB)	3	119.33			
Tekanan Darah Setelah Terapi (Kontrol Positif)	3	124.33			
Tekanan Darah Awal (Dosis 75 mg/kgBB)	3	126.00			
Tekanan Darah Awal (Kontrol Positif)	3	131.33			
Tekanan Darah Setelah Terapi (Dosis 75 mg/kgBB)	3	133.67	133.67		
Tekanan Darah Setelah Terapi (Dosis 300 mg/kgBB)	3	142.00	142.00		
Tekanan Darah Setelah Terapi (Dosis 150 mg/kgBB)	3	147.00	147.00		
Tekanan Darah Setelah Induksi (Dosis 75 mg/kgBB)	3		166.33	166.33	
Tekanan Darah Setelah Terapi (Kontrol Negatif)	3			191.67	
Tekanan Darah Setelah Induksi (Kontrol Positif)	3				223.33
Tekanan Darah Setelah Induksi (Kontrol Negatif)	3				226.67
Tekanan Darah Setelah Induksi (150 mg/kgBB)	3				232.67
Tekanan Darah Setelah Induksi (Dosis 300 mg/kgBB)	3				239.33
Sig.		.099	.053	.100	.338
Means for groups in homogeneous subsets are displayed.					
a. Uses Harmonic Mean Sample Size = 3.000.					

Tabel 12. Hasil Uji Lanjutan (Duncan) Tekanan Darah Diastolik

Tekanan Darah Diastolik					
Duncan ^a					
Kelompok Perlakuan	N	Subset for alpha = 0.05			
		1	2	3	4
Tekanan Darah Awal (Kontrol Negatif)	3	86.33			
Tekanan Darah Awal (Dosis 150 mg/kgBB)	3	88.00			
Tekanan Darah Awal (Dosis 300 mg/kgBB)	3	88.33			
Tekanan Darah Awal (Dosis 75 mg/kgBB)	3	93.00			
Tekanan Darah Setelah Terapi (Kontrol Positif)	3	94.00			
Tekanan Darah Awal (Kontrol Positif)	3	95.67			
Tekanan Darah Setelah Terapi (Dosis 75 mg/kgBB)	3	99.00	99.00		
Tekanan Darah Setelah Terapi (Dosis 150 mg/kgBB)	3	108.67	108.67		
Tekanan Darah Setelah Terapi (Dosis 300 mg/kgBB)	3	111.67	111.67	111.67	
Tekanan Darah Setelah Induksi (Dosis 75 mg/kgBB)	3		126.67	126.67	126.67
Tekanan Darah Setelah Induksi (150 mg/kgBB)	3			138.33	138.33
Tekanan Darah Setelah Terapi (Kontrol Negatif)	3				141.33
Tekanan Darah Setelah Induksi (Dosis 300 mg/kgBB)	3				148.33
Tekanan Darah Setelah Induksi (Kontrol Positif)	3				150.00
Tekanan Darah Setelah Induksi (Kontrol Negatif)	3				150.00
Sig.		.110	.063	.064	.129
Means for groups in homogeneous subsets are displayed.					
a. Uses Harmonic Mean Sample Size = 3.000.					

RIWAYAT HIDUP



Nama lengkap A.Nurainiyyah Muhja, akrab dipanggil dengan nama Aini atau Neni. Anak pertama dari tiga bersaudara dari pasangan suami istri H.Akmalauddin, S.Ag., M.Pd.I. dan Dra. A.Nurhismawati, dilahirkan di Kajuara 12 Maret 2001. Pendidikan formal peneliti dimulai dari TK Radiatul Atfal kemudian melanjutkan sekolah di MI Assalam Ancu dan lulus pada tahun 2013. Pada tahun yang sama melanjutkan pendidikan di SMPN 1 Kajuara dan lulus pada tahun 2016. Selanjutnya peneliti melanjutkan pendidikan di SMAN 1 Kajuara yang sekarang akrab disebut dengan sebutan SMAN 8 Bone dan lulus pada tahun 2019. Peneliti kemudian melanjutkan pendidikan untuk jenjang S1 di Universitas Islam Negeri Alauddin Makassar (UINAM) pada jurusan Farmasi di Fakultas Kedokteran dan Ilmu Kesehatan sampai saat biografi ini ditulis.

UNIVERSITAS ISLAM NEGERI
ALAUDDIN
M A K A S S A R